



SM-T805

# دفترچه راهنمای کاربر

# فهرست مطالب

## ابتدا این مطلب را مطالعه کنید

### آغاز به کار

- ۷ محتویات بسته
- ۸ نمای کلی دستگاه
- ۱۰ استفاده از سیم کارت یا USIM کارت
- ۱۳ استفاده از کارت حافظه
- ۱۵ روشن و خاموش کردن دستگاه
- ۱۶ قفل کردن یا باز کردن قفل صفحه

### مقدمات

- ۱۷ استفاده از صفحه لمسی
- ۲۰ چیدمان صفحه اصلی
- ۲۳ پانل های اعلان ها و تنظیم سریع
- ۲۶ باز کردن برنامه ها
- ۲۶ نصب یا حذف برنامه ها
- ۲۸ وارد کردن متن
- ۳۰ عکسبرداری از صفحه
- ۳۱ فایل های شخصی
- ۳۳ ویژگی ذخیره نیرو
- ۳۵ مشاهده اطلاعات راهنما

## قابلیت اتصال شبکه

- ۳۶ داده تلفن همراه
- ۳۶ Wi-Fi
- ۳۸ تقویت کننده دانلود
- ۳۸ اتصال با واسطه و نقطه اتصال تلفن همراه
- ۴۰ اینترنت

## حرکات و ویژگی های قابل استفاده

- ۴۲ حرکات
- ۴۴ چند پنجره
- ۴۹ جعبه ابزار
- ۴۹ افزایش حساسیت صفحه لمسی

## شخصی سازی

- ۵۰ مدیریت صفحه اصلی و صفحه برنامه ها
- ۵۵ تنظیم کاغذ دیواری و آهنگ های زنگ
- ۵۶ تغییر روش قفل صفحه
- ۵۷ اسکرین انگشت
- ۶۰ استفاده از اثر انگشت ها برای خرید از طریق PayPal
- ۶۰ حالت خصوصی
- ۶۲ چندین کاربر
- ۶۴ انتقال داده از دستگاه قبلی شما
- ۶۵ تنظیم حساب ها

## تلفن

- ۶۶ برقراری تماس
- ۶۸ دریافت تماس ها
- ۶۹ گزینه های در طول تماس

## مخاطبین

- ۷۲ افزودن مخاطبین
- ۷۳ مدیریت مخاطبین

## پیام ها و ایمیل

- ۷۶ پیام ها
- ۷۹ ایمیل

## دوربین

- ۸۱ تصویربرداری اصلی
- ۸۴ حالت های تصویربرداری
- ۸۸ تنظیمات دوربین

## گالری

- ۹۰ مشاهده عکس ها یا فیلم ها
- ۹۲ ویرایش عکس ها یا ویدیوها
- ۹۷ تنظیمات گالری

## چند رسانه ای

- ۹۸ موزیک
- ۱۰۱ ویدئو

## برنامه ها و ویژگی های مفید

- ۱۰۴ حالت کودک
- ۱۰۷ S Finder
- ۱۰۸ تقویم
- ۱۱۱ S Voice
- ۱۱۳ ماشین حساب
- ۱۱۳ ساعت
- ۱۱۴ Smart Remote
- ۱۱۵ WebEx
- ۱۲۴ Businessweek+
- ۱۲۵ Dropbox
- ۱۲۶ Evernote
- ۱۲۷ Flipboard
- ۱۲۸ Hancorn Office Viewer
- ۱۳۲ NYTimes
- ۱۳۳ برنامه های Google

## اتصال به سایر دستگاه ها

- ۱۳۵ بلوتوث
- ۱۳۷ Wi-Fi مستقیم
- ۱۳۹ اتصال سریع
- ۱۴۱ همگام سازی جانبی 3.0
- ۱۴۷ Remote PC
- ۱۵۲ Screen Mirroring
- ۱۵۴ چاپ از طریق دستگاه همراه

## مدیر دستگاه و داده ها

۱۵۵ ارتقا دستگاه

۱۵۶ انتقال فایل ها بین دستگاه و یک رایانه

۱۵۷ پشتیبان گیری یا بازگردادن داده ها

۱۵۸ اجرای بازنشانی داده ها

## تنظیمات

۱۵۹ درباره تنظیمات

۱۵۹ اتصالات

۱۶۴ دستگاه

۱۷۰ اصلی

۱۷۷ برنامه های کاربردی

## قابلیت دسترسی

۱۸۵ درباره قابلیت دسترسی

۱۸۶ استفاده از دکمه صفحه اصلی برای باز کردن

منوهای قابلیت دسترسی

۱۸۶ بازخورد صوتی (TalkBack)

۱۹۷ تغییر دادن اندازه فونت

۱۹۷ درشت‌نمایی صفحه

۱۹۷ تنظیم یادآوری های اعلان

۱۹۸ معکوس کردن رنگ های صفحه نمایش

۱۹۸ تنظیم رنگ

۱۹۹ تنظیم اعلان فلاش

۱۹۹ خاموش کردن همه صداها

۱۹۹ تنظیمات زیرنویس

۲۰۰ تنظیم توازن صدا

۲۰۰ صدای تکی

۲۰۱ منوی دستیار

۲۰۳ تنظیم گزینه های تأخیر ضربه زدن و نگه داشتن

۲۰۳ کنترل تعامل

۲۰۴ استفاده از حالت تک ضربه

۲۰۴ مدیریت تنظیمات قابلیت دسترسی

۲۰۵ استفاده از سایر ویژگی های مفید

## عیب یابی



# ابتدا این مطلب را مطالعه کنید

لطفا قبل از استفاده از دستگاه خود برای اطمینان از استفاده ایمن و درست، این دفترچه راهنما را به دقت بخوانید.

- شرح ها بر اساس تنظیمات پیش فرض دستگاه ارایه شده اند.
- بسته به ناحیه، ارایه دهنده سرویس یا نرم افزار دستگاه ممکن است بعضی مطالب با دستگاه شما فرق داشته باشد.
- برنامه ایمنی (محتوای کیفیت بالا) که نیازمند استفاده از بخش زیادی از CPU و RAM است را اشغال می کند، بر کارایی کلی دستگاه تاثیر می گذارد. برنامه های کاربردی که به محتوا مربوط هستند ممکن است بسته به مشخصات دستگاه و محیط استفاده بدرستی کار نکنند.
- سامسونگ در قبال مشکلات عملکردی ناشی از برنامه های کاربردی عرضه شده توسط ارائه کننده هایی بجز سامسونگ مسئولیتی ندارد.
- سامسونگ مسئول مشکلات عملکردی یا ناسازگاری های ایجاد شده توسط تنظیمات رجیستری ویرایش شده یا نرم افزار سیستم عامل تغییر یافته نیست. تلاش برای سفارشی کردن سیستم عامل ممکن است باعث شود تا دستگاه یا برنامه های کاربردی بدرستی کار نکنند.
- نرم افزار، منابع صوتی، کاغذ دیواری ها، تصاویر و سایر رسانه های ارایه شده در این دستگاه برای استفاده محدود مجوز دارند. خارج کردن استخراج و استفاده از این مطالب برای مقاصد تجاری و غیره، نقض قوانین حق نسخه برداری محسوب می شود. مسئولیت کامل استفاده غیرقانونی از رسانه بر عهده کاربر است.
- ممکن است برای استفاده از سرویس های داده، مانند پیام رسانی، آپلود و دانلود، همگام سازی خودکار یا استفاده از سرویس های مکان متحمل هزینه های اضافی شوید. برای انتقالات داده بزرگ، توصیه می شود از قابلیت Wi-Fi استفاده کنید.
- برنامه های کاربردی پیش فرض که همراه دستگاه هستند، مشمول بروزآوری بوده و ممکن است بدون اطلاع قبلی، دیگر پشتیبانی نشوند. اگر درباره برنامه های کاربردی ارایه شده همراه دستگاه سوالی دارد، با مرکز خدمات سامسونگ تماس بگیرید. در مورد برنامه های کاربردی نصب شده توسط کاربر، با ارائه دهندگان سرویس تماس بگیرید.
- تغییر در سیستم عامل دستگاه یا نصب نرم افزارها از منابع غیررسمی، ممکن است باعث عملکرد نادرست دستگاه یا مخدوش شدن و از دست رفتن داده ها شوند. این اقدامات توافقنامه مجوز سامسونگ را نقض می کند و ضمانتنامه شما را باطل می کند.

## نمادهای دستورالعمل

اخطار: وضعیت هایی که می تواند موجب جراحت شما یا دیگران شود



هشدار: وضعیت هایی که می تواند موجب آسیب دیدن دستگاه شما یا سایر وسایل شود



نکته: نکات، ترفندهای استفاده یا سایر اطلاعات



# آغاز به کار

## محتویات بسته

جعبه محصول را بازبینی نمایید و مطمئن شوید اقلام زیر در آن موجود است:

- دستگاه

- راهنمای شروع سریع



- اقلام ارایه شده همراه دستگاه و هر گونه لوازم جانبی ممکن است بسته به ناحیه یا ارائه دهنده سرویس تفاوت کند.

- اقلام ارایه شده فقط برای استفاده با این دستگاه طراحی شده اند و ممکن است با دستگاه های دیگر سازگار نباشند.

- ظاهر و مشخصات می توانند بدون اطلاع قبلی تغییر کنند.

- می توانید لوازم جانبی بیشتر را از فروشگاه سامسونگ محلی خود خریداری کنید. قبل از خرید اطمینان حاصل کنید که با دستگاه شما سازگار هستند.

- مهیا بودن همه لوازم جانبی کاملاً بسته به شرکت های سازنده، مشمول تغییرات است. برای اطلاعات بیشتر درباره لوازم جانبی موجود، به وب سایت سامسونگ مراجعه کنید.

## نمای کلی دستگاه

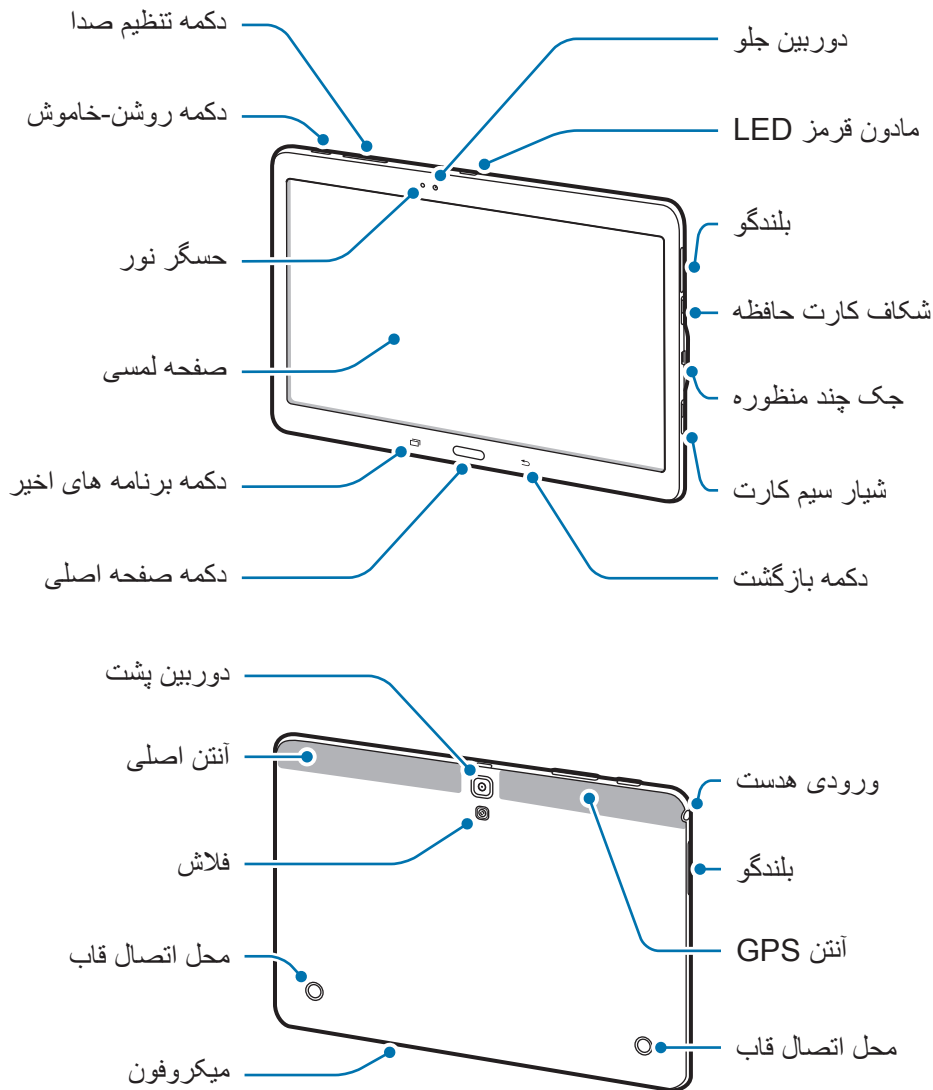

- قسمت آنتن را با دست یا اشیاء دیگر نپوشانید. این کار ممکن است باعث ایجاد مشکلات اتصال یا خالی شدن باتری شود.
- استفاده از محافظ صفحه مورد تأیید سامسونگ پیشنهاد می شود. استفاده از محافظ های صفحه تأیید نشده ممکن است باعث اختلال در عملکرد سنسورها گردد.
- نگذارید آب با صفحه لمسی تماس پیدا کند. صفحه لمسی زمانی که در معرض آب یا محیط های مرطوب قرار بگیرد ممکن است درست عمل نکند.



## دکمه ها

عملکرد	دکمه
<ul style="list-style-type: none"> <li>فشار داده و نگه دارید تا دستگاه روشن یا خاموش شود.</li> <li>فشار دهید تا صفحه روشن یا قفل شود.</li> </ul>	 روشن، خاموش
<ul style="list-style-type: none"> <li>ضربه بزنید تا فهرستی از برنامه های اخیر باز شود.</li> <li>ضربه بزنید و نگه دارید تا به گزینه های بیشتری در رابطه با صفحه فعلی دسترسی پیدا کنید.</li> </ul>	 برنامه های اخیر
<ul style="list-style-type: none"> <li>هنگامی که صفحه قفل است فشار دهید تا صفحه روشن شود.</li> <li>فشار دهید تا به صفحه اصلی بازگردید.</li> <li>برای اجرا کردن <b>S Voice</b> دوبار فشار دهید.</li> <li>فشار داده و نگه دارید تا <b>Google</b> اجرا شود.</li> </ul>	 صفحه اصلی
<ul style="list-style-type: none"> <li>ضربه بزنید تا به صفحه قبلی بازگردید.</li> </ul>	 بازگشت
<ul style="list-style-type: none"> <li>فشار دهید تا میزان صدا را تنظیم کنید.</li> </ul>	 میزان صدا

# استفاده از سیم کارت یا USIM کارت

## نصب سیم کارت یا USIM کارت

سیم کارت یا USIM کارت ارایه شده توسط ارائه دهنده سرویس تلفن همراه را وارد کنید.

- دستگاه فقط با میکرو سیم کارت ها کار می کند.
- بعضی از سرویس های LTE بسته به ارائه دهنده سرویس ممکن است در دسترس نباشند. برای اطلاعات بیشتر درباره در دسترس بودن سرویس، با ارائه دهنده سرویس خود تماس بگیرید.



۱ درپوش شیار سیم کارت را باز کنید.

۲ سیم کارت یا USIM کارت را طوری قرار دهید که اتصال های طلایی رنگ آن رو به پایین باشد.

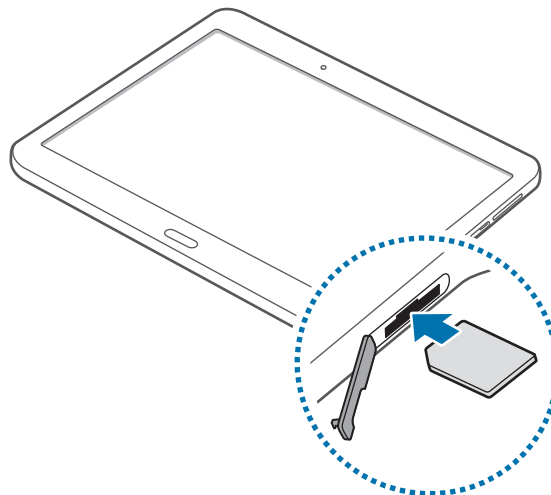

۳ سیم کارت یا USIM کارت را درون شکاف کارت حافظه فشار دهید تا در جای خود محکم شود.

- کارت حافظه را در شیار سیم کارت وارد نکنید. در صورتی که کارت حافظه در شیار سیم کارت گیر کرد، باید دستگاه خود را به مرکز خدمات سامسونگ ببرید تا کارت حافظه را بردارند.
- مراقب باشید تا سیم کارت یا USIM کارت خود را گم نکرده یا در اختیار دیگران قرار ندهید. سامسونگ مسئول هیچ گونه آسیب یا مزاحمت ناشی از کارت های گمشده یا دزدیده شده نیست.



۴ درپوش شیار سیم کارت را ببندید.

## خارج کردن سیم کارت یا USIM کارت

۱ درپوش شیار سیم کارت را باز کنید.

۲ سیم کارت یا USIM کارت را توسط انگشت خود فشار دهید و سپس آن را بیرون بکشید.

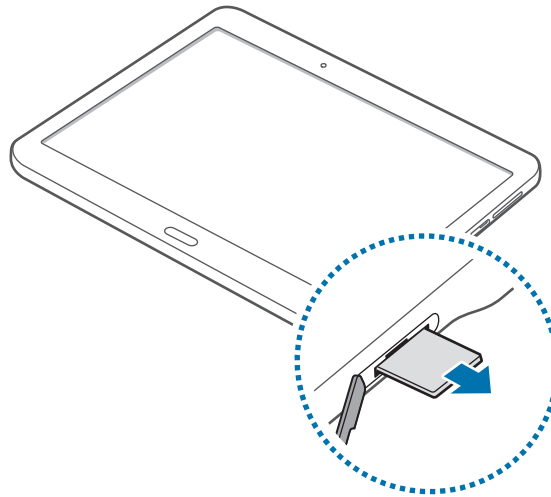

۳ درپوش شیار سیم کارت را ببندید.

## شارژ کردن باتری

قبل از اولین استفاده، باتری را با استفاده از شارژر، شارژ کنید.

فقط از شارژرها و باتری ها و کابل های مورد تایید سامسونگ استفاده کنید. شارژرها یا کابل های تایید نشده ممکن است باعث انفجار باتری یا آسیب رساندن به دستگاه شوند.



- هنگامی که باتری ضعیف است، نماد باتری خالی نشان داده می شود.
- اگر باتری بطور کامل تخلیه شود، دستگاه نمی تواند بلافاصله پس از اتصال شارژر روشن شود. قبل از روشن کردن دستگاه، اجازه بدهید تا باتری تخلیه شده، چند دقیقه شارژ شود.
- اگر از چندین برنامه، برنامه های شبکه یا از برنامه هایی که نیاز به اتصال به دستگاه دیگر دارند در آن واحد استفاده کنید، باتری خیلی سریع خالی می شود. برای اجتناب از قطع اتصال شبکه یا قطع برق در حین انتقال داده ها، همیشه پس از شارژ کامل باتری از این برنامه ها استفاده کنید.



کابل USB را به آداپتور برق USB متصل کرده و سپس انتهای کابل USB را به جک چند منظوره وصل نمایید.

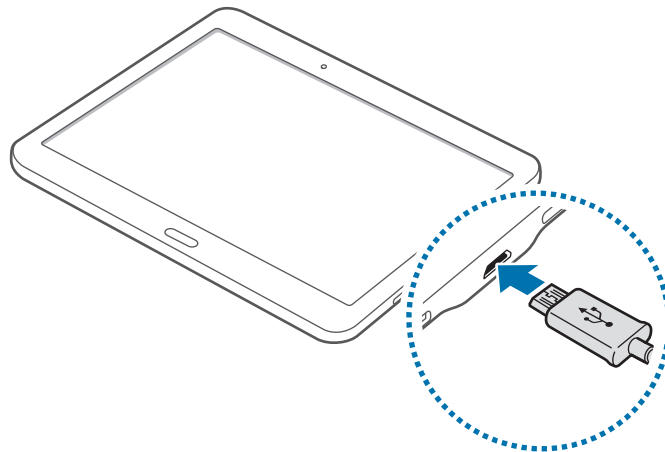

اتصال نادرست شارژر می تواند باعث آسیب رساندن جدی به دستگاه شود. هرگونه صدمه ناشی از استفاده نادرست مشمول ضمانت نمی شود.



- وقتی دستگاه در حال شارژ شدن است، می توانید از آن استفاده کنید، اما ممکن است شارژ شدن کامل باتری، مدت زمان بیشتری طول بکشد.
- اگر هنگام شارژ شدن دستگاه تامین برق با ناپایداری مواجه شد، صفحه لمسی ممکن است کار نکند. در صورت بروز این مشکل، شارژر را از دستگاه جدا کنید.
- هنگام شارژ کردن، ممکن است دستگاه گرم شود. این وضعیت عادی است و نباید تأثیری بر طول عمر یا کارکرد دستگاه شما داشته باشد. اگر باتری بیشتر از حد معمول گرم شد، ممکن است شارژر، شارژ کردن را متوقف کند.
- اگر دستگاه شما درست شارژ نمی شود، دستگاه و شارژر خود را به مرکز خدمات سامسونگ ببرید.



پس از اینکه به دقت شارژ کردید، دستگاه را از شارژر جدا کنید. ابتدا شارژر را از دستگاه جدا کرده و سپس از سوکت برق جدا کنید.

برای صرفه جویی در مصرف برق، وقتی شارژر استفاده نمی شود آن را از برق در بیاورید. شارژر دکمه خاموش، روشن ندارد پس باید وقتی در حال استفاده نیست برای جلوگیری از اتلاف انرژی برق، آن را از سوکت برق جدا کنید. شارژر باید درحین شارژ نزدیک به سوکت برق قرار گرفته و به راحتی قابل دسترس باشد.





## کاهش مصرف باتری

دستگاه شما گزینه‌هایی را برای صرفه‌جویی در نیروی باتری ارائه می‌دهد. با سفارشی سازی این گزینه ها و غیرفعال کردن قابلیت های پس زمینه، می توانید در فاصله بین شارژها، مدت بیشتری از دستگاه استفاده کنید:

- هنگامی که از دستگاه استفاده نمی کنید با فشار دادن دکمه روشن-خاموش، به حالت خواب جابجا شوید.
- برنامه های غیرضروری را با استفاده از مدیر برنامه ببندید.
- ویژگی بلوتوث را غیرفعال کنید.
- ویژگی Wi-Fi را غیر فعال کنید.
- همگام سازی خودکار برنامه ها را غیرفعال کنید.
- مدت زمان نور پس زمینه را کاهش دهید.
- روشنایی صفحه را کاهش دهید.

## استفاده از کارت حافظه

### نصب کارت حافظه

دستگاه شما از کارت های حافظه تا حداکثر ۱۲۸ گیگابایت پشتیبانی می کند. بسته به سازنده و نوع کارت حافظه، بعضی از کارت های حافظه ممکن است با دستگاه شما سازگار نباشند.

- بعضی کارت های حافظه ممکن است کاملاً با دستگاه سازگار نباشند. استفاده از کارت ناسازگار ممکن است موجب آسیب دیدن دستگاه شما یا کارت حافظه شود یا می تواند داده های ذخیره شده در کارت را مخدوش کند.



- هنگام وارد کردن کارت حافظه، مراقب باشید که سمت راست آن به بالا باشد.

- این دستگاه از سیستم فایل نوع FAT و exFAT برای کارت های حافظه پشتیبانی می کند. اگر کارت حافظه فرمت شده ای با ساختار فایل متفاوتی نصب کنید، دستگاه از شما می خواهد کارت حافظه را دوباره فرمت کنید.



- نوشتن و پاک کردن مداوم داده ها روی کارت های حافظه، طول عمر آنها را کوتاه خواهد کرد.
- هنگام نصب کردن کارت حافظه در دستگاه، فهرست راهنمای فایل های کارت حافظه در پوشه **فایل های شخصی** ← **SD card** نمایش داده می شود.

۱ درپوش شکاف کارت حافظه را باز کنید.

۲ کارت حافظه را در حالی که پوشش طلایی رنگ آن رو به پایین قرار دارد، وارد کنید.

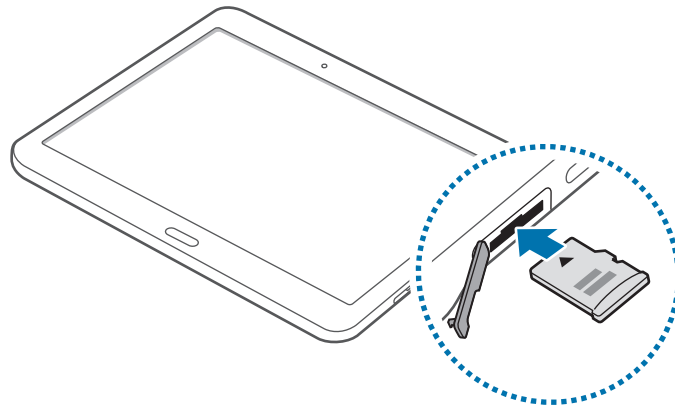

۳ کارت حافظه را درون شکاف فشار دهید تا در جای خود محکم شود.

۴ درپوش شیار کارت حافظه را ببندید.

## بیرون آوردن کارت حافظه

پیش از بیرون آوردن کارت حافظه، برای بیرون آوردن ایمن، ابتدا آن را از نصب خارج کنید. در صفحه اصلی، روی  ← تنظیمات ← اصلی ← محل ذخیره ← جدا کردن کارت حافظه ضربه بزنید.

۱ درپوش شکاف کارت حافظه را باز کنید.

۲ کارت حافظه را فشار دهید تا کارت از دستگاه آزاد شود، و سپس آن را بیرون بکشید.

۳ درپوش شیار کارت حافظه را ببندید.

هنگام انتقال اطلاعات یا دسترسی دستگاه، کارت حافظه را خارج نکنید. انجام این کار ممکن است باعث از دست رفتن یا مخدوش شدن داده یا آسیب دیدن کارت حافظه یا دستگاه شود. سامسونگ در قبال از دست رفتن ها شامل از دست رفتن داده ها در اثر استفاده نادرست از کارت های حافظه آسیب دیده نیست.



## فرمت کردن کارت حافظه

کارت حافظه فرمت شده با رایانه ممکن است با این دستگاه سازگار نباشد. کارت حافظه را روی دستگاه فرمت کنید. در صفحه اصلی، روی  تنظیمات ← اصلی ← محل ذخیره ← فرمت کردن کارت حافظه ← فرمت کردن کارت SD ← حذف همه ضربه بزنید.

قبل از فرمت کردن کارت حافظه، تهیه نسخه‌های پشتیبان از تمام اطلاعات مهم ذخیره شده بر روی دستگاه را فراموش نکنید. ضمانت سازنده شامل از دست رفتن اطلاعات به دلیل اقدامات کاربر، نمی‌شود.



## روشن و خاموش کردن دستگاه

دکمه روشن-خاموش را فشار داده و چند ثانیه نگه دارید تا دستگاه روشن شود. هنگام روشن کردن دستگاه برای اولین بار یا پس از انجام بازنشانی به داده‌های کارخانه، دستورالعمل‌های روی صفحه را برای راه‌اندازی دستگاه‌تان دنبال کنید. برای خاموش کردن دستگاه، دکمه روشن-خاموش را فشار داده و نگه دارید و روی خاموش کردن ضربه بزنید.

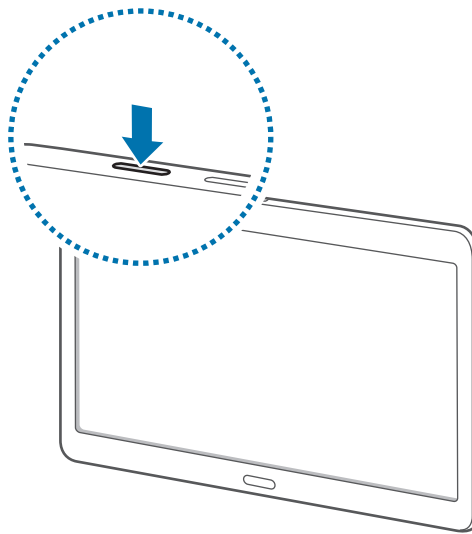

وقتی در مناطقی هستید که استفاده از دستگاه‌های بی‌سیم ممنوع است، مانند هواپیماها و بیمارستان‌ها، از همه هشدارها و دستورات نصب شده توسط کارکنان مجاز پیروی کنید.



## قفل کردن یا باز کردن قفل صفحه

فشار دادن دکمه روشن-خاموش، صفحه را خاموش می‌کند و آن را قفل می‌کند. همچنین، در صورتی که دستگاه برای مدت مشخصی استفاده نشود، صفحه خاموش شده و به صورت خودکار قفل می‌شود.

برای باز کردن قفل صفحه، دکمه روشن-خاموش یا دکمه صفحه اصلی را فشار دهید و در داخل ناحیه باز کردن قفل صفحه انگشتان را در یک جهت بکشید.

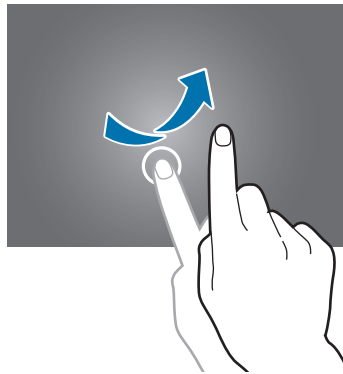

می‌توانید کد باز کردن قفل را برای باز کردن قفل صفحه تغییر دهید. برای کسب اطلاعات بیشتر، به [تغییر روش قفل صفحه](#) مراجعه کنید.

# مقدمات

## استفاده از صفحه لمسی



- اجازه ندهید صفحه لمسی با دستگاه های برقی دیگر تماس داشته باشد. تخلیه الکترونیکی ممکن است موجب از کار افتادن صفحه لمسی شود.
- برای جلوگیری از آسیب دیدن صفحه لمسی، به آن با اشیا تیز ضربه نزنید یا با نوک انگشتان به آن فشار زیادی وارد نکنید.
- دستگاه ممکن است ورودی های لمسی که از طریق لبه های صفحه که خارج از محیط ورود لمسی است، وارد شود را شناسایی نکند.
- قرار دادن صفحه لمسی در وضعیت آماده به کار برای مدت طولانی ممکن است باعث ایجاد پس تصویر (سیاه شدن صفحه) یا تصویر سایه دار شود. وقتی از دستگاه استفاده نمی کنید صفحه لمسی را خاموش کنید.
- توصیه می شود که انگشت ها را هنگام استفاده از صفحه لمسی به کار ببرید.



## ضربه زدن

برای باز کردن یک برنامه، برای انتخاب موردی از فهرست، برای فشار دادن دکمه روی صفحه یا برای وارد کردن یک نویسه از صفحه کلید روی صفحه، با انگشت روی آن ضربه بزنید.

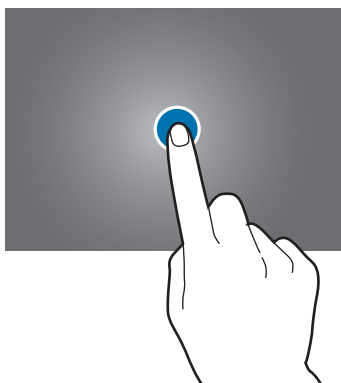

## ضربه زدن و نگه داشتن

یک مورد را ضربه بزنید و بیش از ۲ ثانیه نگه دارید تا به گزینه‌های موجود دسترسی پیدا کنید.

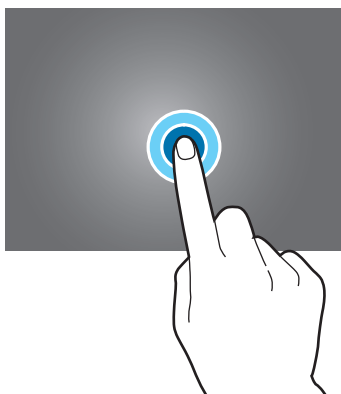

## کشیدن

برای جابجایی یک مورد، به آن ضربه بزنید و نگه دارید و آن را به موقعیت مقصد بکشید.

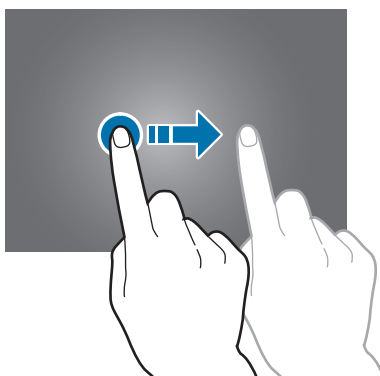

## دو ضربه زدن

روی صفحه وب یا تصویر دو ضربه بزنید تا بزرگنمایی شود. برای بازگشت دوبار ضربه بزنید.

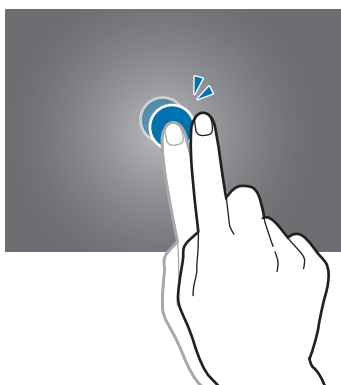

## حرکت سریع دست

در صفحه اصلی یا صفحه برنامه ها برای مشاهده یک پانل دیگر، دست را سریع به چپ یا راست ببرید. برای حرکت در یک صفحه وب یا لیستی از موارد مانند مخاطبین، با انگشتان آنها را سریع به بالا یا پایین بکشید.

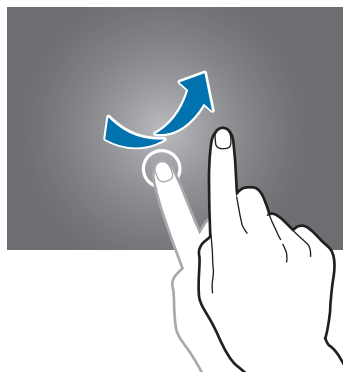

## دور کردن و نزدیک کردن انگشت ها

روی صفحه وب، نقشه یا تصویر انگشت ها را (از هم) دور کنید تا بخشی از آن بزرگنمایی شود. انگشت ها را به هم نزدیک کنید تا کوچکنمایی شود.

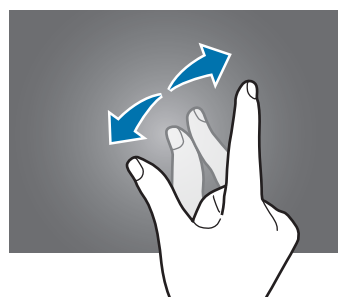
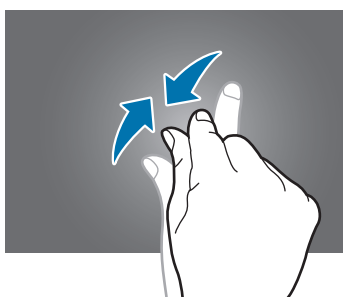

## چیدمان صفحه اصلی

### صفحه اصلی

صفحه اصلی نقطه شروع برای دسترسی به همه ویژگی‌های دستگاه است. صفحه اصلی دارای دو نوع پانل مختلف است. پانل صفحه اصلی کلاسیک، ویجت‌ها و میانبرهای برنامه‌ها و غیره را نمایش می‌دهد و پانل صفحه اصلی محتوا، ویجت‌های محتوا را نمایش می‌دهد. ویجت‌ها برنامه‌های کاربردی کوچکی هستند که عملکردهای برنامه‌ای خاصی را برای ارائه اطلاعات و دسترسی آسان به صفحه اصلی اجرا می‌کنند.

برای مشاهده سایر پانل‌ها، به سمت چپ یا راست بروید یا روی یک نشانگر صفحه در پایین صفحه ضربه بزنید. برای سفارشی کردن صفحه اصلی، به **مدیریت صفحه اصلی کلاسیک** یا **مدیریت صفحه اصلی محتوا** مراجعه کنید.

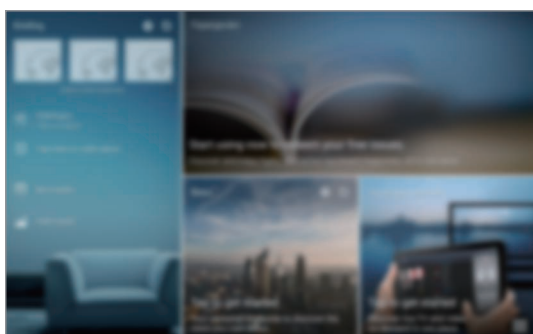

<صفحه اصلی محتوا>



<صفحه اصلی کلاسیک>



## صفحه برنامه ها

صفحه برنامه‌ها، نمادهایی را برای همه برنامه‌ها، از جمله برنامه‌های جدید نصب شده، نشان می‌دهد. در صفحه اصلی، روی  ضربه بزنید تا صفحه برنامه‌ها باز شود. برای مشاهده سایر پائل‌ها، به سمت چپ یا راست بروید یا یک نشانگر صفحه را از پایین صفحه انتخاب کنید. برای سفارشی کردن صفحه برنامه‌ها، به [مدیریت صفحه برنامه‌ها](#) مراجعه کنید.







## نمادهای نشانگر

نمادهای نشانگر در نوار وضعیت بالای صفحه نمایان می‌شوند. رایج‌ترین نمادها در جدول زیر فهرست شده‌اند.

ممکن است نوار وضعیت در بالای صفحه برخی از برنامه‌ها نمایان نشود. برای نمایان شدن نوار وضعیت، از بالای صفحه به سمت پایین بکشید.



نماد	معنا
	سیگنال وجود ندارد
	شدت سیگنال
	رومینگ (خارج از منطقه معمول سرویس)
	شبکه GPRS متصل شد
	شبکه EDGE متصل شد
	شبکه UMTS متصل شد
	به شبکه HSDPA وصل شد
	شبکه HSPA+ متصل شد
	به شبکه LTE وصل شد
	Wi-Fi متصل شد
	ویژگی بلوتوث فعال شد
	GPS فعال شد
	تماس در حال انجام
	تماس بی پاسخ
	قابلیت ماندن هوشمند یا توقف هوشمند فعال شد
	همگام شده با وب
	به رایانه متصل شد
	سیم کارت یا USIM کارت موجود نیست
	پیام متنی یا چندرسانه ای جدید
	هشدار فعال شد

نماد	معنا
	حالت بی صدا فعال شد
	حالت لرزاننده فعال شد
	حالت پرواز فعال شد
	خطا رخ داد یا توجه لازم است
	باتری ضعیف است

## پانل های اعلان ها و تنظیم سریع

### استفاده از پانل اعلان ها

هنگام دریافت اعلان های جدیدی نظیر پیام ها یا تماس های بی پاسخ، نمادهای نشانگر در نوار وضعیت نمایان می شوند. برای مشاهده اطلاعات بیشتر درباره نمادها، پانل اعلان ها را باز کنید و جزئیات را ببینید. برای باز کردن پانل اعلان ها، نوار وضعیت را به سمت پایین بکشید. برای بستن پانل اعلان ها، نوار را از پایین صفحه به سمت بالا بکشید.



از عملکردهای زیر می توانید در پانل اعلان ها استفاده کنید.



## تغییر ترتیب دکمه های تنظیم سریع

برای تغییر دادن ترتیب دکمه های تنظیم سریع روی پانل اعلان ها، روی ← ضربه بزنید، روی یک مورد ضربه بزنید و نگه دارید و سپس آن را به موقعیت دیگری بکشید.

## استفاده از پانل تنظیم سریع

برخی از ویژگی ها را می توانید در پانل اعلان ها فعال یا غیرفعال کنید. برای فعال یا غیرفعال کردن ویژگی های بیشتر، پانل تنظیم سریع را باز کنید.

برای باز کردن پانل تنظیم سریع، نوار وضعیت را توسط دو انگشت خود به سمت پایین بکشید. یا، روی در پانل اعلان ها ضربه بزنید. برای بستن پانل تنظیم سریع، نوار وضعیت را از پایین صفحه به سمت بالا بکشید.

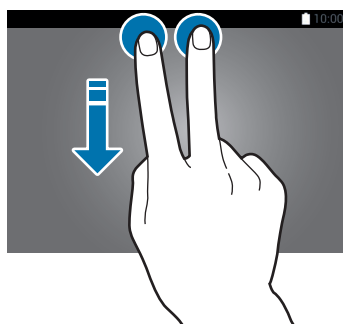

روی گزینه‌های زیر ضربه بزنید تا آنها را فعال یا غیرفعال کنید. اگر روی دکمه‌ای ضربه بزنید و نگه دارید، می‌توانید تنظیماتی با جزئیات بیشتر را مشاهده کنید.

- **Wi-Fi:** برای کسب اطلاعات بیشتر، به **Wi-Fi** مراجعه کنید.
- **مکان:** برای کسب اطلاعات بیشتر، به **مکان** مراجعه کنید.
- **صدا / لرزش / حالت سکوت:** یک حالت صدا را انتخاب کنید.
- **چرخش صفحه:** هنگام چرخاندن دستگاه، به رابط اجازه چرخش را بدهید یا از چرخش آن جلوگیری کنید.





بعضی برنامه‌ها اجازه چرخش صفحه را نمی‌دهند.

- **بلوتوث:** برای کسب اطلاعات بیشتر، به **بلوتوث** مراجعه کنید.
- **تطبیق نمایشگر:** هنگامی که این ویژگی را فعال می‌کنید، نمایشگر به صورت خودکار برای برنامه‌های مختلف بهینه می‌شود.
- **داده تلفن همراه:** برای اطلاعات بیشتر به **استفاده از داده یا شبکه های تلفن همراه** مراجعه کنید.
- **تقویت دائلود:** برای اطلاعات بیشتر به **تقویت‌کننده دائلود** مراجعه کنید.
- **ذخیره بیشتر نیرو:** برای کسب اطلاعات بیشتر، به **حالت ذخیره نیروی بیشتر** مراجعه کنید.
- **پنجره چندگانه:** برای کسب اطلاعات بیشتر، به **چند پنجره** مراجعه کنید.
- **جعبه ابزار:** برای کسب اطلاعات بیشتر، به **جعبه ابزار** مراجعه کنید.
- **اتصال همراه:** برای اطلاعات بیشتر به **اتصال با واسطه و نقطه اتصال تلفن همراه** مراجعه کنید.
- **Screen mirroring:** برای کسب اطلاعات بیشتر، به **Screen Mirroring** مراجعه کنید.
- **همگامسازی:** هنگامی که این ویژگی را فعال می‌کنید، دستگاه به صورت خودکار برنامه‌هایی مانند تقویم یا ایمیل را همگامسازی می‌کند.
- **حالت خواندن:** وقتی این حالت را فعال می‌کنید، دستگاه به حفاظت از چشمان شما هنگام مطالعه در شب کمک می‌کند.
- **پایداری هوشمند:** هنگامی که این ویژگی را فعال می‌کنید، صفحه تا زمانی که به آن نگاه می‌کنید روشن می‌ماند.
- **توقف هوشمند:** هنگامی که این ویژگی را فعال می‌کنید، وقتی نگاهتان را از صفحه برمی‌گیرید، پخش متوقف می‌شود.
- **صرفه جویی انرژی:** برای کسب اطلاعات بیشتر، به **ویژگی ذخیره نیرو** مراجعه کنید.
- **حالت انسداد:** برای کسب اطلاعات بیشتر، به **حالت انسداد** مراجعه کنید.
- **حالت پرواز:** برای کسب اطلاعات بیشتر، به **حالت پرواز** مراجعه کنید.
- **حالت خصوصی:** برای کسب اطلاعات بیشتر، به **استفاده از اثر انگشت ها برای خرید از طریق PayPal** مراجعه کنید.
- **حساسیت لمس:** برای کسب اطلاعات بیشتر، به **افزایش حساسیت صفحه لمسی** مراجعه کنید.

## باز کردن برنامه‌ها

در صفحه اصلی یا صفحه برنامه‌ها یک نماد برنامه را انتخاب کنید تا باز شود.  
برای باز کردن فهرستی از برنامه‌های اخیراً استفاده شده، روی  ضربه بزنید و یک نماد برنامه را برای باز کردن انتخاب نمایید.

### بستن برنامه

روی  ← **مدیر کارها** ضربه بزنید و سپس روی **پایان** در کنار برنامه ضربه بزنید تا بسته شود. برای بستن همه برنامه‌های در حال اجرا، روی **پایان همه** ضربه بزنید. همچنین می‌توانید روی  ← **بستن همه** ضربه بزنید.

## نصب یا حذف برنامه‌ها

### Samsung Apps

از این برنامه برای خریداری و دانلود برنامه‌ها استفاده کنید.  
در صفحه برنامه‌ها روی **Samsung Apps** ضربه بزنید.

این برنامه کاربردی ممکن است بسته به ارائه دهنده سرویس یا منطقه شما، موجود نباشد.



### نصب برنامه‌های کاربردی

بر حسب طبقه بندی مرور کنید یا برای جستجوی یک کلید واژه روی **Q** ضربه بزنید.  
یک برنامه را برای مشاهده اطلاعات آن انتخاب کنید. برای دانلود برنامه‌های رایگان، روی **رایگان** ضربه بزنید.  
برای خریداری و دانلود برنامه‌های غیررایگان، روی دکمه ای که نشان دهنده قیمت برنامه است ضربه بزنید.

برای تغییر تنظیمات به‌روزرسانی خودکار، روی **تنظیمات** ← **تنظیمات** ← **به‌روزرسانی خودکار برنامه‌ها** ضربه بزنید و سپس گزینه‌ای را انتخاب کنید.



## فروشگاه Play

از این برنامه برای خریداری و دانلود برنامه‌ها استفاده کنید.

در صفحه برنامه‌ها روی **فروشگاه Play** ضربه بزنید.

### نصب برنامه‌های کاربردی

بر حسب طبقه بندی مرور کنید یا برای جستجوی یک کلید واژه روی **Q** ضربه بزنید.

یک برنامه را برای مشاهده اطلاعات آن انتخاب کنید. برای دانلود برنامه‌های رایگان، روی **نصب** ضربه بزنید. برای خریداری و دانلود برنامه‌های غیررایگان، روی قیمت ضربه بزنید و دستورالعمل‌های روی صفحه را دنبال نمایید.

برای تغییر تنظیمات به‌روزرسانی خودکار، روی **≡** ← **تنظیمات** ← **به‌روزرسانی خودکار برنامه‌ها** ضربه بزنید و سپس گزینه‌ای را انتخاب کنید.



### دانلود برنامه‌های پیشنهادی

می‌توانید برنامه‌های اختصاصی دستگاه Galaxy را مشاهده و دانلود نمایید.

در صفحه اصلی کلاسیک، روی ویجت **GALAXY Essentials** یا ویجت **GALAXY Gifts** ضربه بزنید و سپس روی **🔍** در کنار یک برنامه ضربه بزنید.

برای دانلود همه برنامه‌های داخل فهرست، روی **بارگیری همه موارد** ضربه بزنید.

### مدیریت برنامه‌ها

#### حذف یا غیرفعال کردن برنامه‌ها

برای غیرفعال کردن برنامه‌های پیش‌فرض، در صفحه برنامه‌ها روی **⋮** ← **حذف/غیرفعال کردن برنامه‌ها** ضربه بزنید. **●** روی برنامه‌هایی که می‌توانید غیرفعال کنید نمایان می‌شود. یک برنامه را انتخاب کنید و روی **غیرفعال کردن برنامه** ضربه بزنید.

برای حذف نصب برنامه‌های دانلود شده، در صفحه برنامه‌ها روی **⋮** ← **برنامه‌های بارگیری شده** ← **لغو نصب** ضربه بزنید. همچنین، می‌توانید در صفحه برنامه‌ها روی **تنظیمات** ← **برنامه‌های کاربردی** ← **مدیر برنامه‌ها** ضربه بزنید، یک برنامه را انتخاب کنید و سپس روی **لغو نصب** ضربه بزنید.

## فعالسازی برنامه ها

در صفحه برنامه ها روی **← نمایش برنامه های غیرفعال** ضربه بزنید، برنامه ها را انتخاب کنید و سپس روی **انجام شد** ضربه بزنید. همچنین می توانید در صفحه برنامه ها روی **تنظیمات ← برنامه های کاربردی ← مدیر برنامه** ضربه بزنید، به **غیرفعال شد** بروید، یک برنامه را انتخاب کنید و سپس روی **فعال** ضربه بزنید.

- مخفی کردن برنامه ها: برنامه ها را فقط در صفحه برنامه ها مخفی کنید. می توانید به استفاده از برنامه های مخفی ادامه دهید.
- غیرفعال کردن برنامه ها: برنامه های پیش فرض انتخابی که قابل حذف کردن از دستگاه نیستند را غیرفعال کنید. نمی توانید از برنامه های غیرفعال استفاده نمایید.
- حذف برنامه ها: برنامه های دانلود شده را حذف کنید.



## وارد کردن متن

### چیدمان صفحه کلید

هنگامی که متنی را برای ارسال پیام، ایجاد یادداشت و موارد دیگر وارد می کنید، یک صفحه کلید به صورت خودکار نمایان می شود.

ورود متن در بعضی از زبان ها پشتیبانی نمی شود. برای وارد کردن متن، باید زبان ورودی را به یکی از زبان های پشتیبانی شده تغییر دهید.

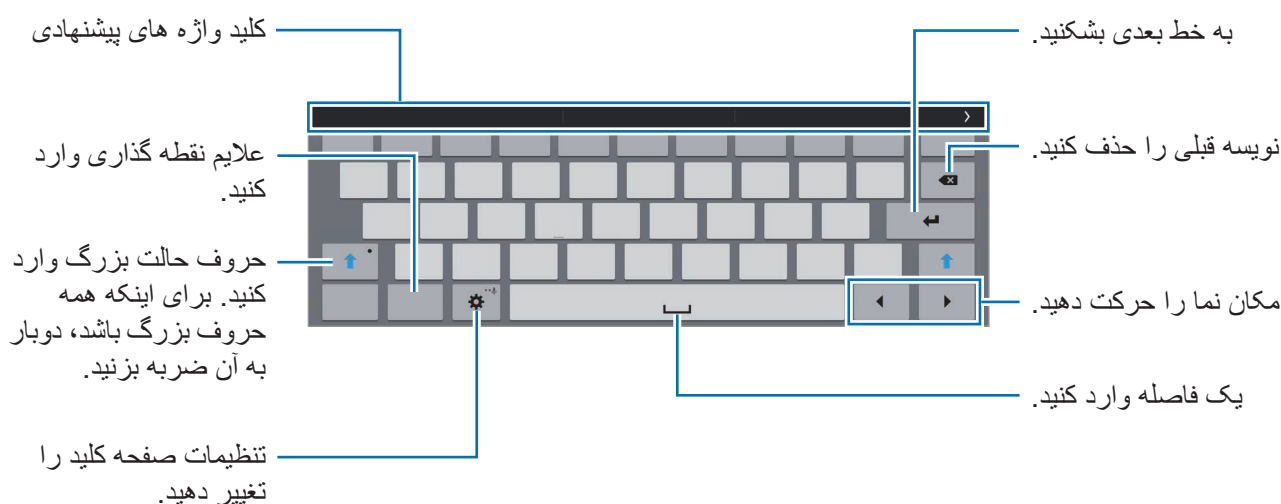



### تغییر دادن زبان متن

روی **⚙️ ← انتخاب زبان های ورودی** ضربه بزنید و سپس زبان های مورد نظر برای استفاده را انتخاب کنید. اگر دو یا چند زبان را انتخاب کنید، می توانید با لغزاندن کلید فاصله به سمت چپ یا راست، زبان ها را تغییر دهید.



## استفاده از عملکردهای دیگر صفحه کلید

برای استفاده از عملکردهای متفاوت، روی  ضربه بزنید و نگه دارید. بسته به آخرین عملکردی که استفاده شده، ممکن است سایر نمادها به جای نماد  ظاهر شوند.

•  : وارد کردن متن از طریق صدا.



•  : تغییر به حالت دستخط.

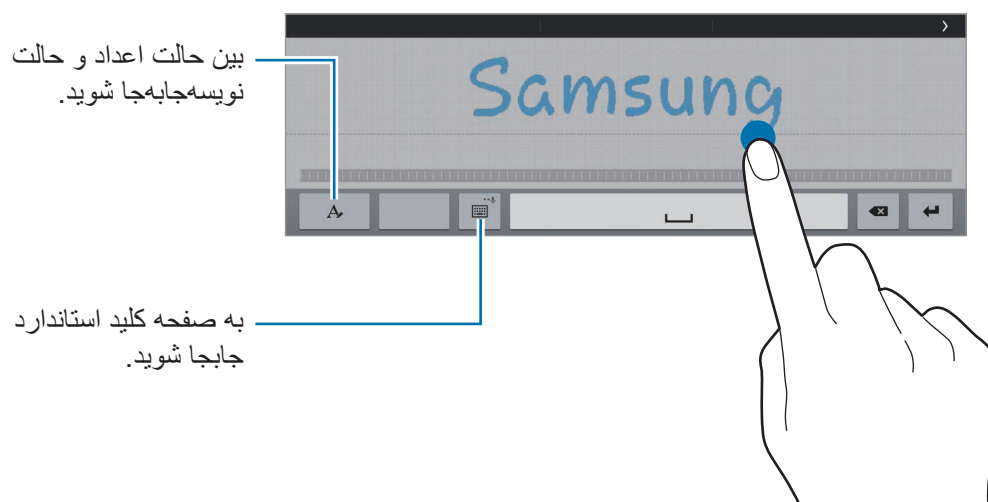

این ویژگی ممکن است بسته به ارائه دهنده سرویس یا منطقه شما، موجود نباشد.





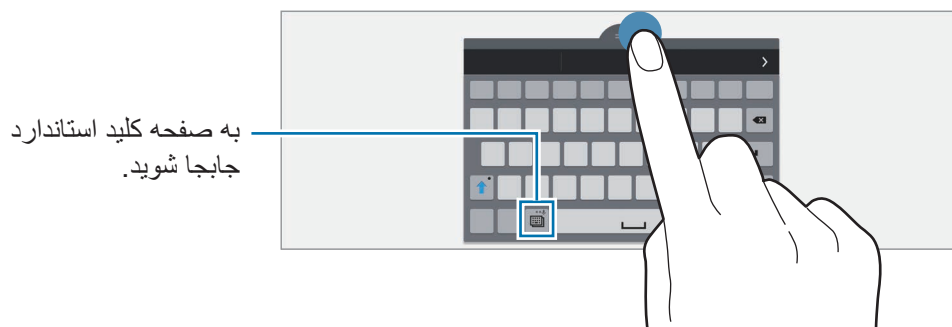

•  : افزودن یک مورد از کلیپ بورد.

•  : تغییر تنظیمات صفحه کلید.

-  : تغییر نوع صفحه کلید. با کشیدن  می توانید صفحه کلید را به محل دیگری جابجا کنید.





## کپی کردن و جای گذاری

- ۱ روی متن ضربه بزنید و نگه دارید.
- ۲ برای انتخاب متن مورد نظر،  یا  را بکشید یا برای انتخاب کل متن، روی **انتخاب همه** ضربه بزنید.
- ۳ روی **کپی** یا **برش** ضربه بزنید. متن انتخاب شده در کلیپ بورد کپی می شود.
- ۴ مکان نما را در محل مورد نظر برای وارد کردن متن قرار دهید و روی  **الحاق** ضربه بزنید. برای جای گذاری متنی که قبلاً کپی کرده اید، روی  **کلیپ بورد** ضربه بزنید و متن را انتخاب کنید.

## عکسبرداری از صفحه

هنگامی که از دستگاه استفاده می کنید یک عکس از صفحه نمایش بگیرید.

دکمه صفحه اصلی و دکمه روشن-خاموش را به صورت همزمان فشار داده و نگه دارید. این تصویر، در پوشه **گالری**  **آلبوم**  ذخیره می شود. پس از گرفتن عکس از صفحه، می توانید تصویر را ویرایش کنید و آن را با دیگران به اشتراک بگذارید.

همچنین می توانید با روش های دیگری از صفحه نمایش عکس بگیرید. برای کسب اطلاعات بیشتر، به **حرکت کف دست برای عکسبرداری** مراجعه کنید.

هنگام استفاده از بعضی برنامه های کاربردی، ضبط تصویر صفحه ممکن نیست.



# فایل‌های شخصی

## درباره فایل‌های شخصی

از این برنامه برای دسترسی به فایل‌های مختلفی که در دستگاه یا در مکان‌های دیگری مانند سرویس‌های ذخیره‌سازی ابری ذخیره شده، استفاده کنید.

در صفحه برنامه ها روی **فایل‌های شخصی** ضربه بزنید. یا، در صفحه اصلی کلاسیک، روی **ضربه بزنید**.

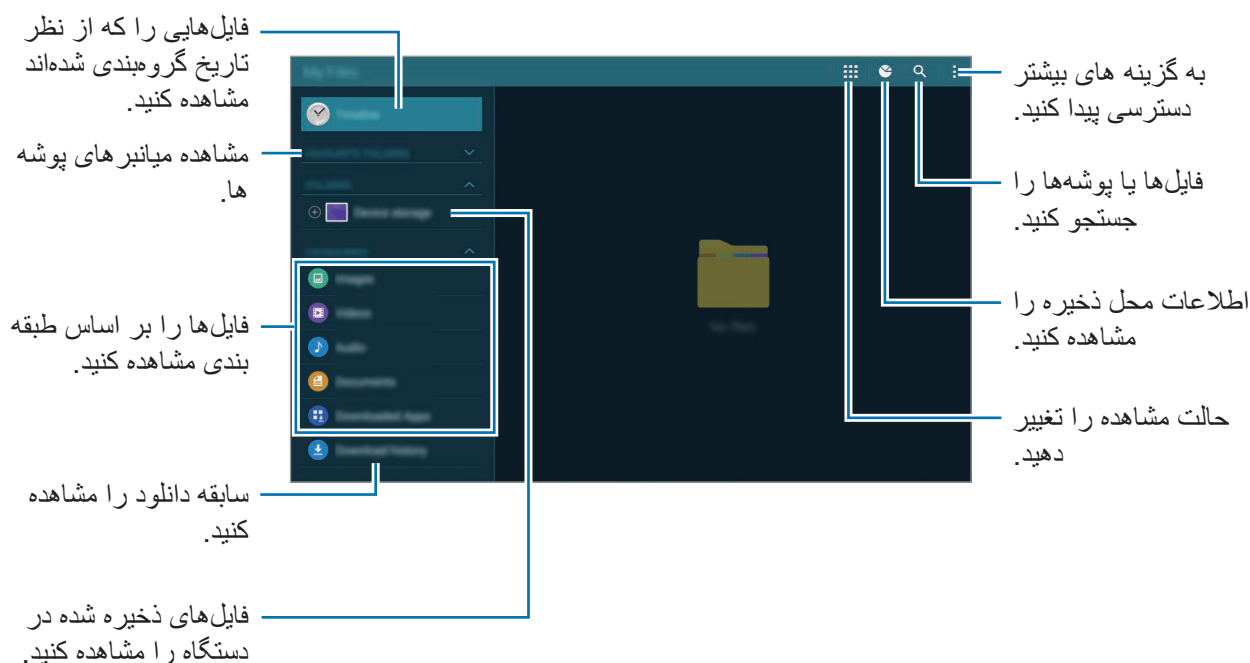

روی **ضربه بزنید** و یکی از گزینه های زیر را انتخاب کنید:

- **انتخاب:** فایل‌ها یا پوشه‌های مورد نظر برای اعمال گزینه‌ها را انتخاب کنید.
- **حذف:** فایل‌ها یا پوشه‌ها را حذف می‌کند.
- **اضافه کردن FTP:** یک میانبر برای سرور FTP در پوشه‌ها اضافه کنید.
- **اسکن دستگاه های نزدیک:** به دنبال دستگاه هایی که اشتراک رسانه آنها فعال است بگردید.
- **امکانات نمایش:** گزینه های نمایش فایل را تغییر دهید.

## مشاهده فایل ها

در صفحه برنامه ها روی **فایل‌های شخصی** ضربه بزنید.

یک پوشه را انتخاب کنید، روی **ضربه بزنید** و سپس یکی از گزینه های زیر را انتخاب کنید:

- **انتخاب:** فایل ها یا پوشه های مورد نظر برای اعمال گزینه ها را انتخاب کنید.
  - **مرتب کردن بر حسب:** فایلها یا پوشه ها را مرتب سازی می کند.
  - **افزودن به پوشه های دلخواه:** در پوشه های **دلخواه** میانبری برای یک پوشه اضافه کنید.
  - **حذف:** فایلها یا پوشه ها را حذف می کند.
  - **افزودن میانبر به خانه:** میانبری برای یک فایل یا پوشه در صفحه اصلی کلاسیک اضافه کنید.
  - **اضافه کردن FTP:** یک میانبر برای سرور FTP در پوشه ها اضافه کنید.
  - **اسکن دستگاه های نزدیک:** به دنبال دستگاه هایی که اشتراک رسانه آنها فعال است بگردید.
  - **امکانات نمایش:** گزینه های نمایش فایل را تغییر دهید.
- روی یک فایل ضربه بزنید و نگه دارید و سپس از گزینه های زیر استفاده کنید:
-  : فایل ها را با دیگران به اشتراک بگذارید.
  -  : فایلها یا پوشه ها را حذف کنید.
  -  : فایلها یا پوشه ها را به پوشه دیگری منتقل می کند.
  -  : فایلها یا پوشه ها را به پوشه دیگری کپی می کند.
  - **تعویض نام:** یک فایل یا پوشه را تغییر نام بدهید.
  - **افزودن به پوشه های دلخواه:** در پوشه های **دلخواه** میانبری برای یک پوشه اضافه کنید.
  - **افزودن میانبر به خانه:** میانبری برای یک فایل یا پوشه در صفحه اصلی کلاسیک اضافه کنید.
  - **فشرده:** فایل ها یا پوشه ها را فشرده کنید تا یک فایل زیپ ایجاد شود.
  - **جزئیات:** جزئیات فایل یا پوشه را مشاهده کنید.

## ویژگی ذخیره نیرو

### حالت ذخیره نیرو

با محدود کردن عملکردهای دستگاه، نیروی باتری را ذخیره کنید.

در صفحه برنامه‌ها، روی **تنظیمات** ← **اصلی** ← **ذخیره نیرو** ضربه بزنید و سپس روی **کلید حالت ذخیره نیرو** ضربه بزنید تا فعال شود. همچنین می‌توانید پائل تنظیم سریع را باز کنید و روی **صرفه جویی انرژی** ضربه بزنید تا فعال شود.

از گزینه‌های زیر انتخاب کنید:

- **محدود کردن داده پس زمینه:** مانع استفاده برنامه‌های در حال اجرا در پس‌زمینه از اتصال داده تلفن همراه شوید.
- **محدود کردن عملکرد:** گزینه‌های مختلف از جمله خاموش کردن نور زمینه برای دکمه برنامه‌های اخیر و دکمه بازگشت را محدود کنید.
- **حالت مقیاس خاکستری:** رنگ‌های صفحه را به صورت خاکستری نمایش می‌دهد.

### حالت ذخیره نیروی بیشتر

از این حالت برای افزایش نیروی باتری دستگاه استفاده کنید. در حالت ذخیره نیروی فوق العاده، دستگاه موارد زیر را انجام می‌دهد:

- رنگ‌های صفحه را به صورت خاکستری نمایش می‌دهد.
- برنامه‌های موجود را فقط محدود به برنامه‌های ضروری و منتخب کنید.
- اتصال داده‌های تلفن همراه را در زمان خاموش بودن صفحه، غیرفعال می‌کند.
- ویژگی‌های Wi-Fi و بلوتوث را غیرفعال می‌کند.

در صفحه برنامه‌ها، روی **تنظیمات** ← **اصلی** ← **ذخیره نیرو** ضربه بزنید و سپس روی **کلید حالت ذخیره نیرو** **بیشتر** ضربه بزنید تا فعال شود. همچنین می‌توانید پائل تنظیم سریع را باز کنید و روی **ذخیره بیشتر نیرو** ضربه بزنید تا فعال شود.

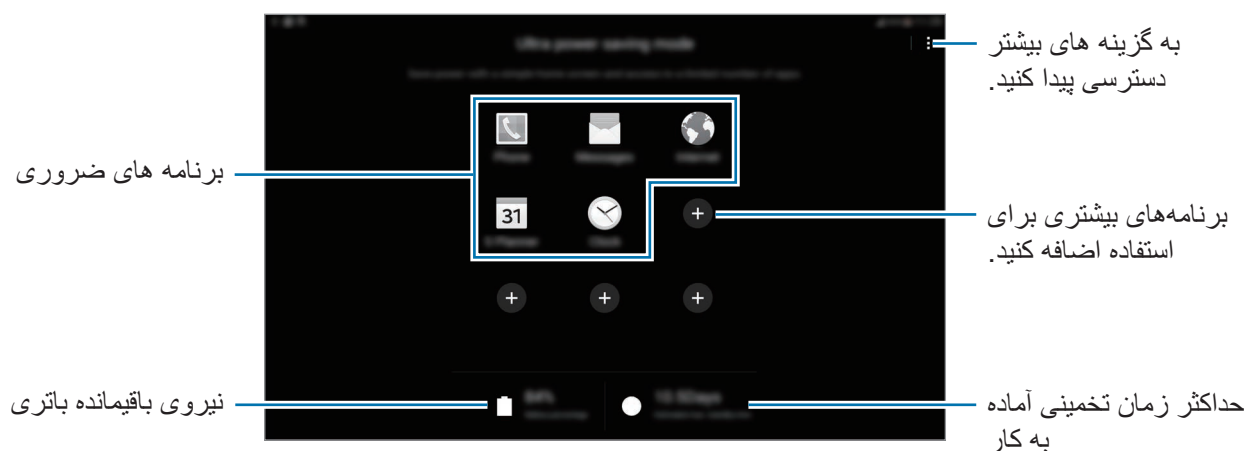

برای افزودن یک برنامه در صفحه اصلی، روی **+** ضربه بزنید و برنامه‌ای را انتخاب کنید.

برای حذف یک برنامه از صفحه اصلی، روی **⊖** ← **حذف** ضربه بزنید، یک برنامه دارای **⊖** را انتخاب کنید و سپس روی **انجام شد** ضربه بزنید.

برای تغییر تنظیمات حالت ذخیره نیروی فوق‌العاده، مانند اتصال اینترنت یا صدا، روی **⋮** ← **تنظیمات** ضربه بزنید.

برای غیرفعال کردن ویژگی ذخیره نیروی فوق‌العاده، روی **⋮** ← **غیرفعال کردن ذخیره نیرو** **بیشتر** ضربه بزنید.

حداکثر زمان تخمینی آماده به کار، نشان دهنده زمان باقیمانده ای است که اگر دستگاه استفاده نشود، طول می‌کشد تا باتری به طور کامل تخلیه شود.



## مشاهده اطلاعات راهنما

برای مشاهده اطلاعات راهنمای آشنایی با نحوه استفاده از دستگاه و برنامه‌ها، صفحه برنامه‌ها را باز کنید و روی **راهنما** ضربه بزنید.

برای مشاهده اطلاعات راهنمای یک برنامه، هنگام استفاده از آن برنامه، روی **راهنما** ضربه بزنید.

ممکن است برخی از برنامه‌ها دارای اطلاعات راهنما نباشند.



# قابلیت اتصال شبکه

## داده تلفن همراه

برای استفاده از اینترنت یا اشتراک گذاری فایل های رسانه با دستگاه های دیگر، دستگاه را به شبکه تلفن همراه متصل کنید. برای اطلاع از سایر گزینه ها، به **استفاده از داده** مراجعه کنید.

در صفحه برنامه ها، روی **تنظیمات** ← **اتصالات** ← **استفاده از داده** ضربه بزنید و سپس **داده تلفن همراه** را علامت بزنید. همچنین می توانید پانل تنظیم سریع را باز کنید و روی **داده تلفن همراه** ضربه بزنید تا فعال شود.

## Wi-Fi

دستگاه را به یک شبکه Wi-Fi وصل کنید تا از اینترنت استفاده کنید یا فایل های رسانه ای را با سایر دستگاه ها به اشتراک بگذارید. برای اطلاع از سایر گزینه ها، به **Wi-Fi** مراجعه کنید.



- دستگاه شما از فرکانس ناهماهنگ استفاده می کند و برای استفاده در همه کشورهای اروپایی در نظر گرفته شده است. WLAN را می توان در سراسر اتحادیه اروپا بدون محدودیت در فضاهای داخلی به کار برد، ولی نمی توان آن را در فضاهای بیرونی به کار برد.
- وقتی استفاده نمی شود، Wi-Fi را خاموش کنید تا در مصرف باتری صرفه جویی شود.

۱ در صفحه برنامه ها، روی **تنظیمات** ← **اتصالات** ← **Wi-Fi** ضربه بزنید و سپس روی کلید **Wi-Fi** برای فعال کردن آن ضربه بزنید.

۲ شبکه ای را از لیست Wi-Fi انتخاب کنید. شبکه هایی که به کلمه عبور نیاز دارند، با نماد قفل ظاهر می شوند.

۳ روی **اتصال** ضربه بزنید.



هنگامی که دستگاه به یک شبکه Wi-Fi متصل است، هر بار که این شبکه در دسترس باشد، بدون نیاز به وارد کردن گذرواژه، دستگاه دوباره به آن شبکه وصل می شود.

برای جلوگیری از اتصال خودکار دستگاه به شبکه، آن را از لیست شبکه ها انتخاب کنید و روی **فراموش کن** ضربه بزنید.



## افزودن شبکه های Wi-Fi

گر شبکه دلخواه شما در فهرست شبکه‌های Wi-Fi ظاهر نشد، روی **افزودن شبکه Wi-Fi** در پایین فهرست ضربه بزنید. نام شبکه را در **شبکه SSID** وارد کنید، نوع امنیت را انتخاب کنید و اگر شبکه باز نیست، رمز را وارد کنید و سپس روی **اتصال** ضربه بزنید.

## فعال‌سازی Wi-Fi Passpoint

Wi-Fi Passpoint به دستگاه امکان می‌دهد که به جستجوی شبکه Wi-Fi مجاز بپردازد و به آن متصل شود. می‌توانید از ویژگی Passpoint برای متصل شدن به شبکه‌های عمومی Wi-Fi که از تأیید هویت خودکار پشتیبانی می‌کنند استفاده کنید. هنگامی که به مکان جدیدی می‌روید، به جستجوی یک شبکه Wi-Fi دیگر پرداخته و به آن متصل می‌شود.

ممکن است این ویژگی بسته به منطقه شما موجود نباشد.



روی **← پیشرفته** ضربه بزنید و سپس **Passpoint** را علامت بزنید.

## استفاده از کلید شبکه هوشمند

از این ویژگی برای حفظ یک اتصال شبکه پایدار در هنگام مرور صفحه‌های وب، دانلود محتوا و موارد دیگر استفاده کنید.

در صفحه برنامه‌ها، روی **تنظیمات ← اتصالات ← Wi-Fi** ضربه بزنید و سپس **تغییر شبکه هوشمند** را علامت بزنید. در صورتی که شبکه Wi-Fi فعلی ضعیف یا ناپایدار باشد، دستگاه به صورت خودکار از یک شبکه Wi-Fi به یک شبکه تلفن همراه جابجا می‌شود. هنگامی که سیگنال شبکه Wi-Fi قوی شد، دستگاه از شبکه تلفن همراه به شبکه Wi-Fi باز می‌گردد.

## تقویت‌کننده دانلود

از این ویژگی برای دانلود سریع‌تر فایل‌های بزرگ از طریق شبکه‌های Wi-Fi و تلفن همراه به صورت همزمان استفاده کنید. یک سیگنال قوی تر Wi-Fi باعث افزایش سرعت دانلود می‌شود.

در صفحه برنامه‌ها، روی **تنظیمات** ← **اتصالات** ← **تقویت‌کننده دانلود** ضربه بزنید و سپس روی **کلید تقویت‌کننده دانلود** ضربه بزنید تا فعال شود. همچنین می‌توانید پائل تنظیم سریع را باز کنید و روی **تقویت دانلود** ضربه بزنید تا فعال شود.



- هنگام دانلود فایل‌ها از طریق یک شبکه تلفن همراه ممکن است متحمل هزینه‌های اضافی شوید.
- هنگام دانلود فایل‌های بزرگ، دستگاه ممکن است گرم شود. اگر دمای دستگاه از دمای تنظیم شده فراتر رود، این ویژگی غیرفعال می‌شود.
- اگر سیگنال‌های شبکه ناپایدار باشند، سرعت و کارایی این ویژگی ممکن است تحت تأثیر قرار گیرد.
- اگر سرعت انتقال داده‌های اتصال‌های شبکه Wi-Fi و تلفن همراه بسیار با هم متفاوت است، ممکن است دستگاه فقط از اتصال سریع‌تر استفاده کند.
- این ویژگی فقط از پروتکل انتقال ابرمتن 1.1 (HTTP) پشتیبانی می‌کند. از این ویژگی نمی‌توان با سایر پروتکل‌ها نظیر HTTPS یا FTP استفاده نمود.

## اتصال با واسطه و نقطه اتصال تلفن همراه

### درباره تترینگ و نقطه‌های اتصال تلفن همراه

در صورت وجود اتصال اینترنت، از این ویژگی برای اشتراک گذاری اتصال داده‌های تلفن همراه دستگاه خود با رایانه‌ها و سایر دستگاه‌ها استفاده کنید. اتصالات می‌توانند از طریق Wi-Fi یا USB و یا بلوتوث برقرار شوند.



هنگام استفاده از این ویژگی ممکن است متحمل هزینه‌های جانبی شوید.

## استفاده از نقطه اتصال تلفن همراه

از دستگاه خود به عنوان یک نقطه اتصال تلفن همراه برای اشتراک گذاری اتصال داده‌های تلفن همراه با سایر دستگاه‌ها استفاده کنید.

۱ در صفحه برنامه ها، روی تنظیمات ← اتصالات ← اتصال با واسطه و نقطه اتصال تلفن همراه ← نقطه اتصال تلفن همراه ضربه بزنید.

۲ روی کلید نقطه اتصال تلفن همراه ضربه بزنید تا فعال شود.

•  در نوار وضعیت نمایان می‌شود. دستگاه‌های دیگر می‌توانند دستگاه شما را در لیست شبکه‌های Wi-Fi پیدا کنند.

• برای تنظیم گذرواژه برای نقطه اتصال تلفن همراه، روی  ضربه بزنید و سطح امنیت را انتخاب کنید. سپس یک رمز عبور وارد کرده و روی ذخیره ضربه بزنید.

۳ در صفحه دستگاه دیگر، به جستجوی دستگاه خود بپردازید و آن را از فهرست شبکه‌های Wi-Fi انتخاب کنید.

۴ در دستگاه متصل، از اتصال داده‌های تلفن همراه دستگاه برای دسترسی به اینترنت استفاده کنید.

## استفاده از تترینگ USB

اتصال داده تلفن همراه دستگاه را از طریق کابل USB با دستگاه‌های دیگر اشتراک گذاری کنید.

۱ در صفحه برنامه ها، روی تنظیمات ← اتصالات ← اتصال با واسطه و نقطه اتصال تلفن همراه ضربه بزنید.

۲ دستگاه خود را از طریق کابل USB به رایانه وصل کنید.

۳ گزینه اتصال USB را علامت بزنید.

 پس از متصل شدن دو دستگاه، در نوار وضعیت ظاهر می‌شود.

۴ در رایانه، از اتصال داده‌های تلفن همراه دستگاه خود استفاده کنید.

## استفاده از تترینگ بلوتوث

اتصال داده تلفن همراه دستگاه را از طریق بلوتوث با دستگاه های دیگر اشتراک گذاری کنید. اطمینان حاصل کنید که رایانه متصل از ویژگی بلوتوث پشتیبانی می کند.

۱ دستگاهتان را از طریق بلوتوث یا دستگاه دیگر جفت کنید. برای کسب اطلاعات بیشتر، به **جفت کردن با سایر دستگاه های بلوتوث** مراجعه کنید.

۲ در صفحه برنامه های دستگاهتان، روی **تنظیمات** ← **اتصالات** ← **اتصال با واسطه و نقطه اتصال تلفن همراه** ضربه بزنید.

۳ اشتراک گذاری اینترنت با بلوتوث را علامت بزنید.

۴ در دستگاه متصل، صفحه تنظیمات بلوتوث را باز کنید، روی  ← **دسترسی به اینترنت ضربه بزنید**.  
\* پس از متصل شدن دو دستگاه، در نوار وضعیت ظاهر می شود.

۵ در دستگاه متصل، از اتصال داده های تلفن همراه دستگاه برای دسترسی به اینترنت استفاده کنید.

روش های اتصال ممکن است بسته به دستگاه های متصل متفاوت باشند.



## اینترنت

### مرور صفحات وب

۱ در صفحه برنامه ها روی **اینترنت** ضربه بزنید.

۲ روی قسمت آدرس ضربه بزنید. برای تغییر دادن موتور جستجو، روی نماد موتور جستجو در کنار قسمت آدرس وب ضربه بزنید.

۳ آدرس وب یا یک کلید واژه را وارد کنید و سپس روی **پرو** ضربه بزنید. برای جستجوی وب توسط صدا، روی  ضربه بزنید.

برای مشاهده نوار ابزارها، انگشت خود را روی صفحه به آرامی به سمت پایین بکشید.

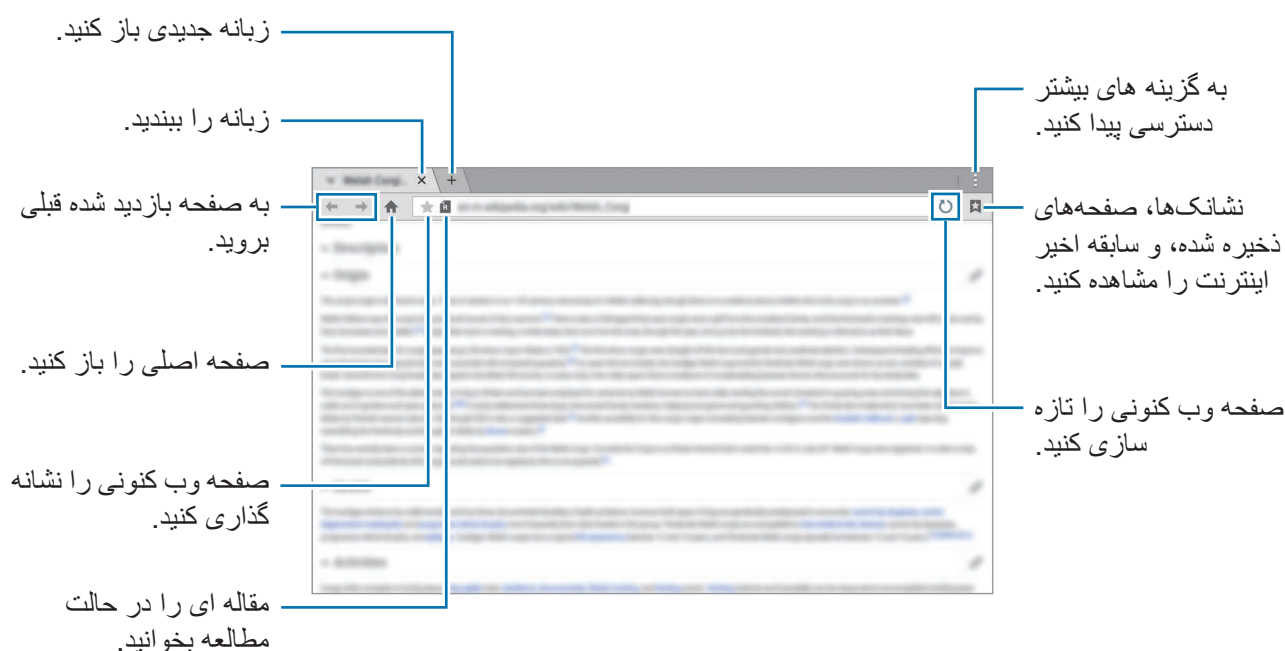

## تنظیم صفحه اصلی

در صفحه برنامه ها روی اینترنت ضربه بزنید.

روی **تنظیمات** ← **تنظیم صفحه اصلی** ضربه برنید و سپس یکی از موارد زیر را انتخاب کنید:

- **صفحه پیش فرض:** صفحه وب پیش فرض را به عنوان صفحه اصلی خود تنظیم کنید.
  - **صفحه فعلی:** صفحه وب کنونی را به عنوان صفحه اصلی خود تنظیم کنید.
  - **سایت های بیشتر بازدید شده:** فهرستی از صفحات وبی را که بیشتر بازدید شده اند به عنوان صفحه اصلی تان تنظیم کنید.
  - **متفرقه:** یک صفحه وب از قبل تنظیم شده را به عنوان صفحه اصلی خود تنظیم کنید.
- هنگامی که یک صفحه وب را مشاهده می کنید، روی **🏠** برای باز کردن صفحه اصلی ضربه بزنید.

## مدیریت تاریخچه صفحه وب

در صفحه برنامه ها روی اینترنت ضربه بزنید.

روی **📅** ← **تاریخچه** ضربه بزنید تا یک صفحه وب را از فهرست صفحات وب تازه مشاهده شده انتخاب کنید.

برای پاک کردن تاریخچه، روی **تصحیح** ← **🗑️** ضربه بزنید.

برای حذف صفحه وب، روی **تصحیح** ضربه بزنید، روی یک صفحه وب ضربه زده و نگه دارید، صفحات وبی را که مایلید حذف کنید انتخاب کرده و سپس روی **🗑️** ضربه بزنید.

# حرکات و ویژگی های قابل استفاده

## حرکات



لرزش زیاد یا ضربه به دستگاه ممکن است به ورودی های ناخواسته منجر شود. کنترل حرکات به درستی.

## ببیدا کردن/مکث

در صفحه برنامه ها، روی تنظیمات ← دستگاه ← حرکات ضربه بزنید و سپس روی کلید ببیدا کردن/مکث ضربه بزنید تا فعال شود.

## پوشاندن صفحه با دست

برای بی صدا کردن تماس های ورودی یا هشدارها یا توقف موقت پخش رسانه، صفحه را با کف دستتان بپوشانید. روی ببیدا کردن/مکث ← پوشاندن صفحه با دست ضربه بزنید.

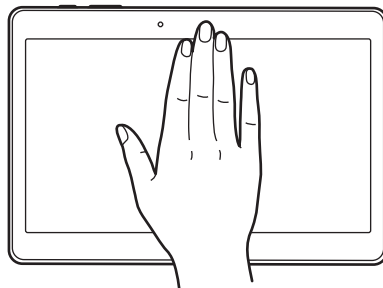

## توقف موقت هوشمند

وقتی نگاه تان را از صفحه می گیرید، پخش به طور خودکار متوقف می شود. وقتی دوباره به صفحه نگاه می کنید، پخش از سرگرفته می شود.  
روی **ببصدا کردن/مکث** ← **توقف موقت هوشمند** ضربه بزنید.

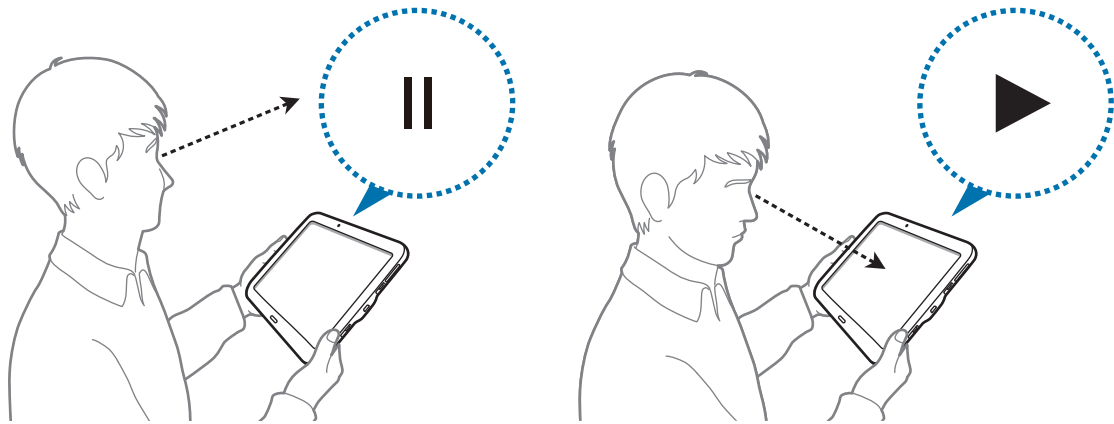

## حرکت کف دست برای عکسبرداری

در صفحه برنامه ها، روی **تنظیمات** ← **دستگاه** ← **حرکات ضربه بزنید و سپس روی کلید حرکت کف دست برای عکسبرداری** ضربه بزنید تا فعال شود.

کناره دست خود را روی صفحه قرار دهید و آن را روی صفحه از راست به چپ یا برعکس بکشید تا یک عکس از صفحه نمایش بگیرید. این تصویر، در پوشه **گالری** ← **≡** ← **آلبوم** ← **Screenshots** ذخیره می شود. پس از گرفتن عکس از صفحه، می توانید تصویر را ویرایش کنید و آن را با دیگران به اشتراک بگذارید.

هنگام استفاده از بعضی برنامه های کاربردی، ضبط تصویر صفحه ممکن نیست.

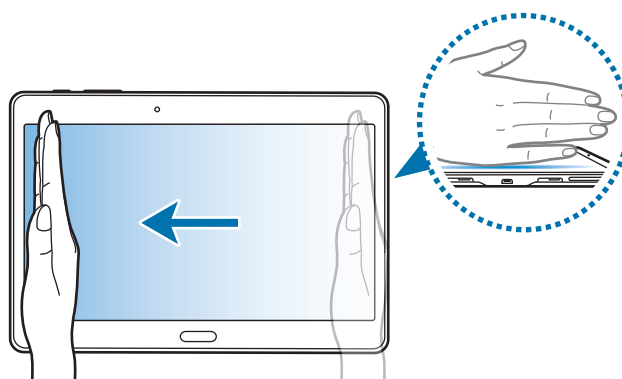

## چند پنجره

### درباره چند پنجره ای

از این ویژگی برای اجرای دو برنامه در صفحه بطور همزمان استفاده کنید. از این ویژگی می توانید برای مشاهده ایمیل ها یا استفاده از اینترنت در هنگام پخش فیلم به صورت همزمان استفاده نمایید.

### راه اندازی چند پنجره

- ۱ در صفحه برنامه ها، روی تنظیمات ← دستگاه ← چند پنجره ضربه بزنید و سپس روی کلید چند پنجره ضربه بزنید تا فعال شود. همچنین می توانید پائل تنظیم سریع را باز کنید و روی پنجره چندگانه ضربه بزنید تا فعال شود.
- ۲ انگشت خود را از گوشه راست صفحه نمایش به سمت وسط صفحه نمایش بکشید تا سینی چند پنجره ای باز شود. همچنین می توانید روی ↶ ضربه زده و نگه دارید.

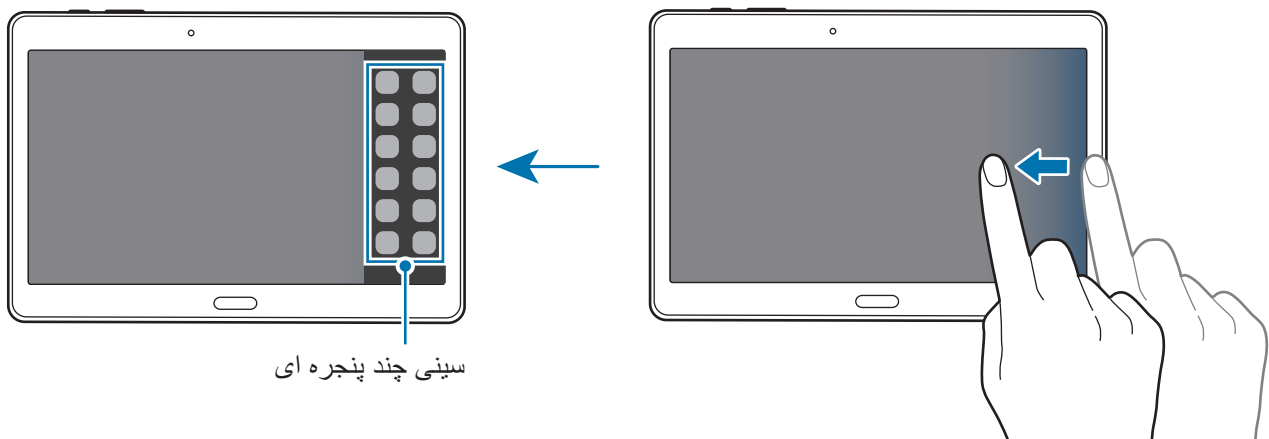



۳ روی یک نماد برنامه برای اجرا از سینی چند پنجره ضربه زده و نگه دارید و سپس آن را به صفحه نمایش بکشید.

هنگامی که صفحه آبی شد، نماد برنامه را رها کنید.

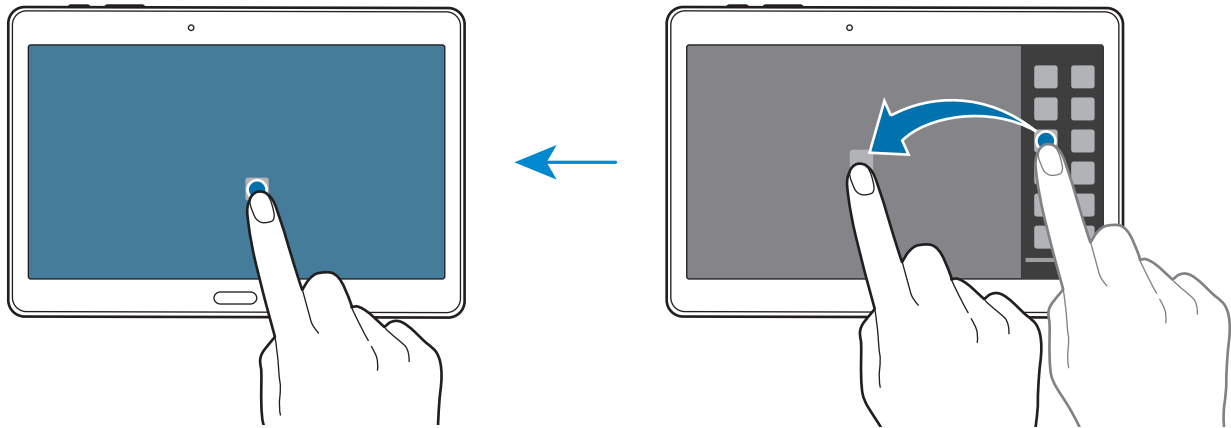

۴ روی یک نماد برنامه دیگر در سینی چند پنجره ضربه زده و نگه دارید و سپس آن را به یک مکان جدید بکشید.

نمادهای برنامه‌هایی که دارای علامت «» هستند را می‌توان به صورت همزمان در پنجره های جداگانه اجرا نمود.

## ایجاد یک ترکیب چند پنجره‌ای

از این ویژگی برای ذخیره ترکیب برنامه‌های چند پنجره‌ای در حال اجرا استفاده نمایید.

۱ دو برنامه را در یک صفحه دو قسمتی چند پنجره اجرا کنید.

۲ سینی چند پنجره‌ای را باز کنید و روی «» کلیک کنید. ← ایجاد ضربه بزنید.

ترکیب چند پنجره در بالای سینی چندپنجره اضافه می‌شود.

برای حذف ترکیب چندپنجره‌ای، سینی چند پنجره را باز کنید، روی «» کلیک کنید. ← تصحیح ضربه بزنید، یک ترکیب چندپنجره را انتخاب کنید و سپس روی تأیید ضربه بزنید.

## تنظیم اندازه پنجره

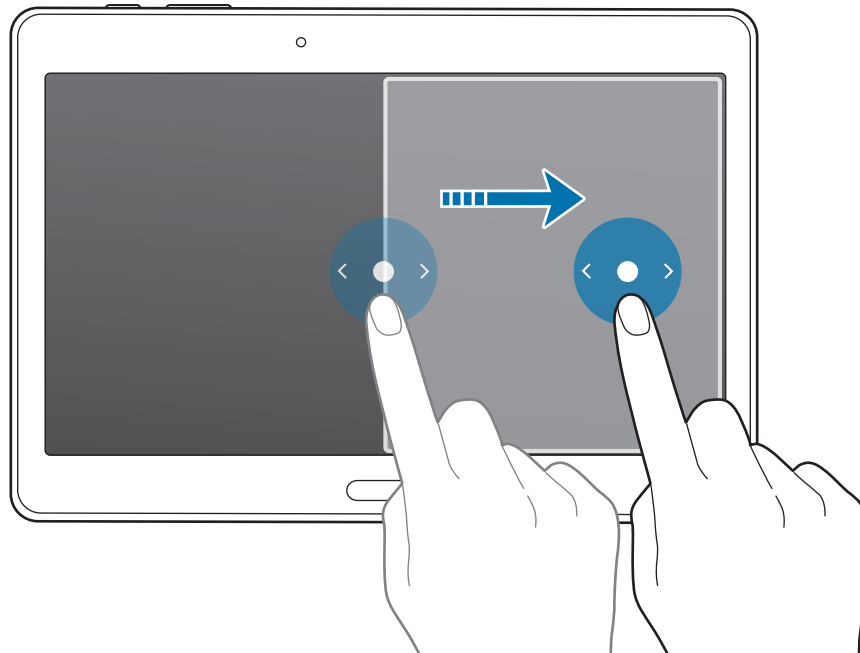

دایره بین پنجره های برنامه را به چپ یا راست بکشید تا اندازه پنجره ها را تنظیم کنید.

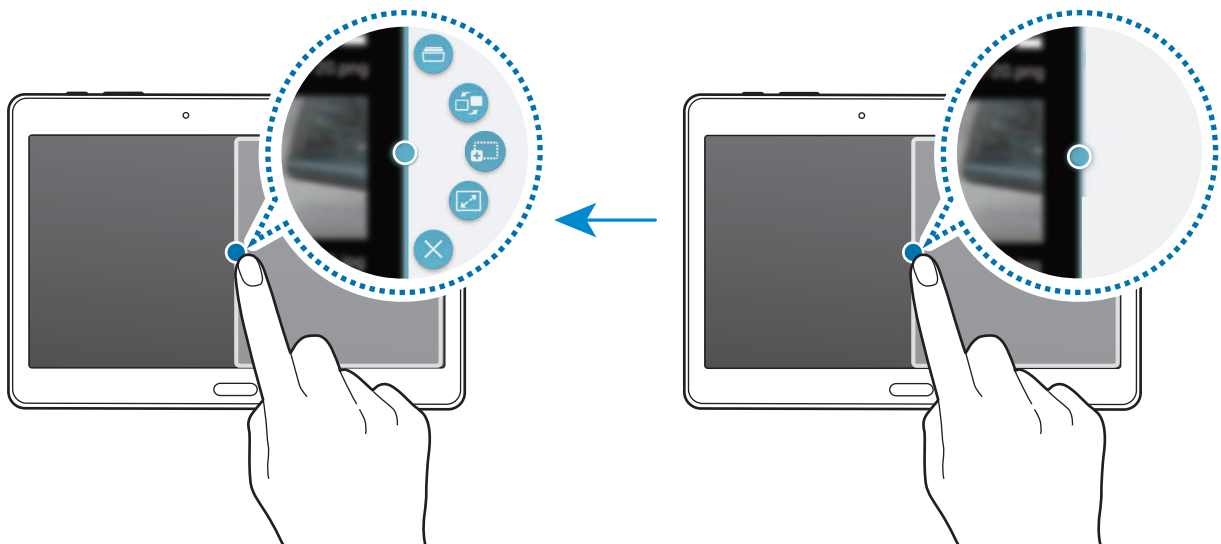

## استفاده از گزینه های چند پنجره

هنگامی که از برنامه های چند پنجره ای استفاده می کنید، پنجره برنامه را انتخاب کنید و یک کادر آبی رنگ دور آن ظاهر می شود. برای دسترسی به گزینه های زیر، روی دایره بین پنجره های برنامه ضربه بزنید:



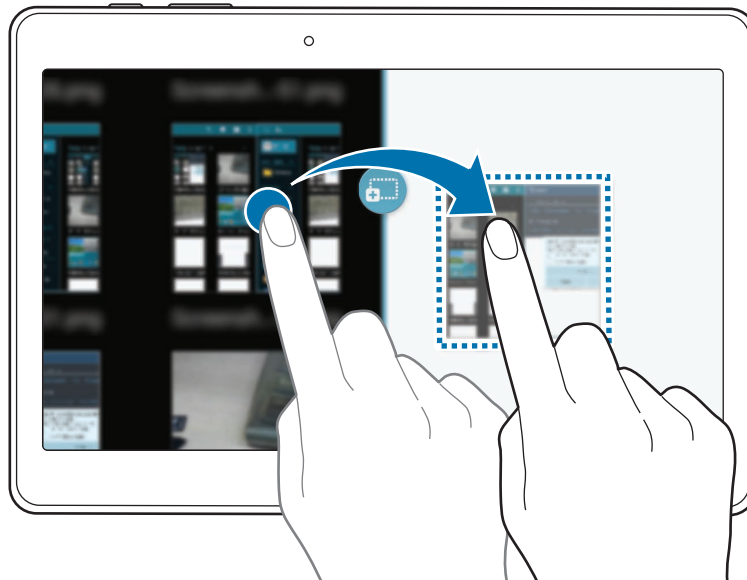

-  : فهرستی از برنامه‌های اخیراً استفاده شده را در پنجره انتخابی باز کنید.
-  : مکان‌ها را بین برنامه‌های چند پنجره جابجا کنید.
-  : متن و تصاویر کپی شده را از یک پنجره به پنجره دیگر بکشید و رها کنید. روی یک گزینه در پنجره انتخابی ضربه بزنید و نگه دارید و آن را به محلی در پنجره دیگر بکشید.



بعضی از برنامه‌ها از این ویژگی پشتیبانی نمی‌کنند.



-  : پنجره را به حداکثر برسانید.
-  : برنامه را ببندید.

## مرتب‌سازی مجدد برنامه‌ها در سینی چند پنجره

می‌توانید ترتیب برنامه‌ها را در سینی چند پنجره تغییر دهید.

۱ در صفحه برنامه‌ها، روی **تنظیمات** ← **دستگاه** ← **چند پنجره** ضربه بزنید و سپس روی **کلید چند پنجره** ضربه بزنید تا فعال شود. همچنین می‌توانید پائل تنظیم سریع را باز کنید و روی **پنجره چندگانه** ضربه بزنید تا فعال شود.

۲ سینی چند پنجره را باز کنید و روی **...** ← **تصحیح** ضربه بزنید. دستگاه، برنامه‌های قابل استفاده در سینی چند پنجره را نشان می‌دهد.

۳ یکی از برنامه‌ها را لمس کرده و نگه دارید و آن را به سینی چند پنجره بکشید.

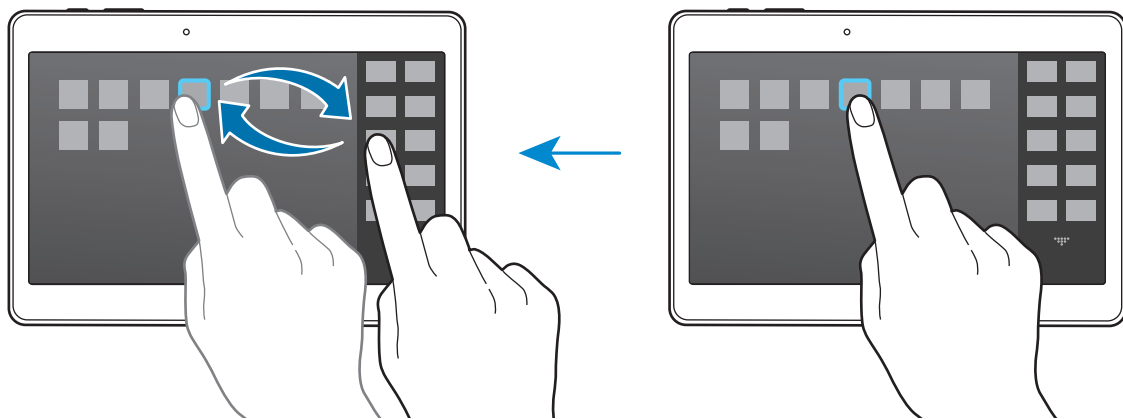

۴ روی **انجام** ضربه بزنید.

## جعبه ابزار

می‌توانید هنگام استفاده از برنامه‌های دیگر، به آسانی برنامه‌های مختلفی را از جعبه ابزار اجرا کنید.

در صفحه برنامه‌ها، روی **تنظیمات** ← **دستگاه** ← **جعبه ابزار** ضربه بزنید و سپس روی کلید **جعبه ابزار** ضربه بزنید تا فعال شود. همچنین پانل تنظیم سریع را باز کنید و روی **جعبه ابزار** ضربه بزنید تا فعال شود. ●●● روی صفحه ظاهر می‌شود.

برای اجرای یک برنامه، روی ●●● ضربه بزنید و یک برنامه را انتخاب کنید.

برای جابجا کردن جعبه ابزار، روی ●●● ضربه بزنید و آن را به موقعیت دیگری بکشید.

برای تغییر برنامه‌های داخل جعبه ابزار، روی ●●● ضربه بزنید و نگه دارید و سپس آن را به سمت **تصحیح** بکشید.

برای مخفی کردن جعبه ابزار، روی ●●● ضربه بزنید و نگه دارید و سپس آن را به سمت **حذف** بکشید.

## افزایش حساسیت صفحه لمسی

از این ویژگی برای کار کردن با صفحه در زمان پوشیدن دستکش استفاده کنید.

در صفحه برنامه‌ها، روی **تنظیمات** ← **دستگاه** ← **صفحه نمایش** ضربه بزنید و سپس **افزایش حساسیت لمس** را علامت بزنید. همچنین می‌توانید پانل تنظیم سریع را باز کنید و روی **حساسیت لمس** ضربه بزنید تا فعال شود.

- برای شناسایی بهتر هنگام لمس صفحه، از دستکش های چرمی استفاده کنید. سایر مواد ممکن است شناسایی نشوند.



- برای حصول بهترین نتایج، روی صفحه به طور محکم توسط دستکش ضربه بزنید.

# شخصی سازی

## مدیریت صفحه اصلی و صفحه برنامه ها

### مدیریت صفحه اصلی کلاسیک

#### افزودن موارد

روی یک برنامه یا پوشه از صفحه برنامه‌ها ضربه زده و نگه دارید و سپس آن را به صفحه اصلی کلاسیک بکشید. برای افزودن ویجت‌ها، روی یک ناحیه خالی در صفحه اصلی ضربه بزنید، روی **ویجت‌ها** ضربه بزنید، روی یک ویجت ضربه زده و نگه دارید و سپس آن را به صفحه اصلی کلاسیک بکشید.

#### جابجایی و حذف یک مورد

روی یک مورد در صفحه اصلی کلاسیک ضربه زده و نگه دارید و سپس آن را به مکان جدید بکشید. برای انتقال مورد به یک پانل دیگر، آن را به کنار صفحه بکشید. همچنین می‌توانید برنامه‌های پرکاربرد را به ناحیه میانبرهای پایین صفحه اصلی کلاسیک جابجا کنید. برای حذف یک مورد، روی آن ضربه زده و نگه دارید. سپس آن را به سمت **حذف** که در بالای صفحه نمایان می‌شود بکشید.

#### ایجاد یک پوشه

- ۱ در صفحه اصلی کلاسیک، روی یک برنامه ضربه زده و نگه دارید و سپس آن را به **ایجاد پوشه** که در قسمت بالای صفحه نمایان می‌شود بکشید.
- ۲ یک نام برای پوشه وارد کنید.
- ۳ روی **+** ضربه بزنید، برنامه‌های مورد نظر برای جابجایی به سمت پوشه را انتخاب کنید و سپس روی **انجام شد** ضربه بزنید.

## مدیریت پوشه‌ها

برای تغییر نام یک پوشه، پوشه‌ای را انتخاب کنید، و سپس روی نام پوشه موجود ضربه بزنید. نام جدیدی برای پوشه وارد کنید و روی **تمام** ضربه بزنید.

برای تغییر رنگ یک پوشه، پوشه‌ای را انتخاب کنید، روی **+** ضربه بزنید و سپس رنگی را انتخاب کنید.

برای انتقال برنامه‌های بیشتر به یک پوشه، روی یک مورد ضربه زده و نگه دارید و سپس آن را به سمت یک پوشه بکشید.

برای انتقال یک برنامه از یک پوشه، پوشه‌ای را انتخاب کنید، روی برنامه ضربه بزنید و نگه دارید، و سپس آن را به یک مکان جدید بکشید.

## مدیریت پانل ها

برای افزودن، جابجایی یا حذف یک پانل، در صفحه اصلی کلاسیک روی یک ناحیه خالی ضربه زده و نگه دارید.

برای افزودن یک پانل، به سمت چپ و آخرین پانل بروید و سپس روی **+** ضربه بزنید.

برای جابجایی یک پانل، روی پیش نمایش پانل ضربه زده و نگه دارید و سپس آن را به مکان جدید بکشید.

برای حذف یک پانل، روی پیش‌نمایش پانل ضربه زده و نگه دارید و سپس آن را به سمت **حذف** در بالای صفحه بکشید.

برای تنظیم یک پانل به عنوان صفحه اصلی کلاسیک، روی  ضربه بزنید.

## مدیریت صفحه اصلی محتوا

صفحه اصلی محتوا، ویجت‌های محتوا را نمایش می‌دهد. می‌توانید با انتخاب یک ویجت محتوا از صفحه اصلی محتوا مستقیماً به آن برنامه دسترسی پیدا کنید.

## افزودن یک ویجت یا پانل

- ۱ در صفحه اصلی محتوا انگشتان خود را به هم نزدیک کنید.
- ۲ در صفحه ویجت ها یک پانل را برای ویرایش انتخاب کنید یا روی **+** ضربه بزنید تا یک پانل جدید ایجاد کنید (۱). ویجت هایی که می خواهید به پانل اضافه کنید را از قاب پایین صفحه (۲) انتخاب کنید.

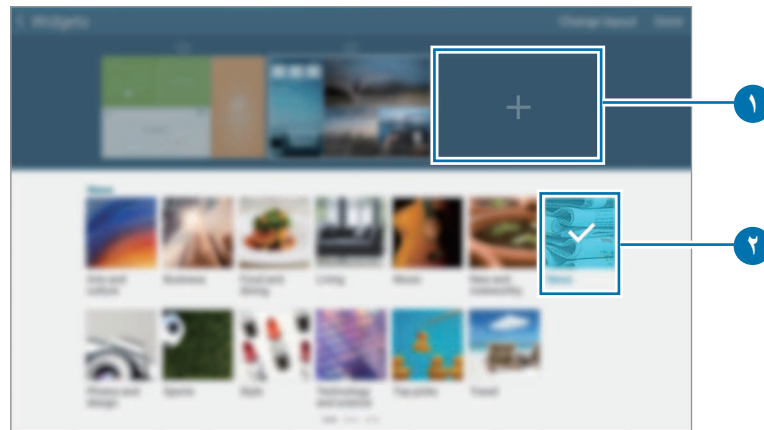

برای مشاهده ویجت های بیشتر، در قاب پایین صفحه به چپ یا راست حرکت کنید.



- ۳ روی **انجام شد** ضربه بزنید.

## تنظیم اندازه ویجت

- ۱ در صفحه اصلی محتوا، روی ویجتی که می خواهید تغییر اندازه بدهید ضربه بزنید و نگه دارید.
- ۲ با کشیدن کادر دور ویجت، اندازه آن را تنظیم کنید.

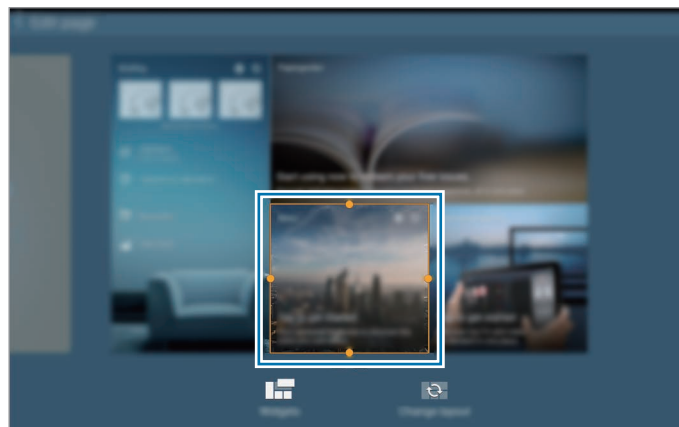

- ۳ روی **↶** ضربه بزنید تا تغییر را ذخیره کنید.



## انتقال یک ویجت

- ۱ در صفحه اصلی محتوا، روی یک ویجت ضربه بزنید و نگه دارید.
  - ۲ روی یک ویجت ضربه زده و نگه دارید و آن را به مکان جدیدی بکشید.
- برای مرتب کردن ویجت‌ها در پانل کنونی به صورت تصادفی، روی **تغییر دادن صفحه آرایشی** ضربه بزنید.

## حذف پانل

- ۱ در صفحه اصلی محتوا انگشتان خود را به هم نزدیک کنید.
  - ۲ در صفحه ویجت‌ها، روی پانل مورد نظر برای حذف ضربه زده و نگه دارید.
  - ۳ پانل را به سمت **حذف** که در بالای صفحه نمایان می‌شود بکشید.
- حداقل یک پانل باید در صفحه اصلی محتوا باقی بماند.



## مدیریت صفحه برنامه‌ها

### تغییر حالت نمایش

در صفحه برنامه‌ها روی **؛** ← مشاهده نوع ضربه بزنید و یک روش مرتب سازی را انتخاب کنید.

### مخفی کردن برنامه‌ها

برنامه‌هایی که نمی‌خواهید در صفحه برنامه‌ها ببینید را مخفی کنید.

در صفحه برنامه‌ها روی **؛** ← پنهان کردن برنامه‌ها ضربه بزنید، برنامه‌ها را انتخاب کنید و سپس روی **انجام شد** ضربه بزنید.

برای نمایش برنامه‌های مخفی، روی **؛** ← نمایش برنامه‌های پنهان ضربه بزنید، برنامه‌ها را انتخاب کنید و سپس روی **انجام شد** ضربه بزنید.

## جابجایی موارد

در صفحه برنامه ها روی **⋮** ← **ویرایش** ضربه بزنید. روی مورد ضربه زده و نگه دارید و آن را به مکان جدید بکشید.

برای انتقال مورد به یک پائل دیگر، آن را به کنار صفحه بکشید.

برای جابجایی یک مورد به یک پائل جدید، آن را به سمت **ایجاد صفحه** که در بالای صفحه نمایان می شود بکشید.

می تواند پوشه ها را تنها در پائل پوشه انتقال دهید.



## ایجاد پوشه ها

۱ در صفحه برنامه ها روی **⋮** ← **ایجاد پوشه** ضربه بزنید.

۲ یک نام برای پوشه وارد کنید.

۳ روی **+** ضربه بزنید، برنامه های مورد نظر برای جابجایی به سمت پوشه را انتخاب کنید و سپس روی **انجام شد** ضربه بزنید.

پوشه جدید به پائل پوشه از صفحه برنامه ها اضافه می شود.

## مدیریت پوشه ها

برای تغییر نام یک پوشه، پوشه ای را انتخاب کنید، و سپس روی نام پوشه موجود ضربه بزنید. نام جدیدی برای پوشه وارد کنید و روی **تمام** ضربه بزنید.

برای تغییر رنگ یک پوشه، پوشه ای را انتخاب کنید، روی **⋮** ضربه بزنید و سپس رنگی را انتخاب کنید.

برای انتقال برنامه های بیشتر به یک پوشه، روی **⋮** ← **ویرایش** ضربه بزنید، روی یک برنامه ضربه زده و نگه دارید و سپس آن را به سمت آن پوشه بکشید.

برای انتقال یک برنامه از یک پوشه، روی **⋮** ← **ویرایش** ضربه بزنید، پوشه ای را انتخاب کنید، روی برنامه ضربه بزنید و نگه دارید، و سپس آن را به یک پائل برنامه بکشید. اگر برنامه را از پوشه به پائل پوشه بکشید، یک پوشه جدید ایجاد می شود.

# تنظیم کاغذ دیواری و آهنگ های زنگ

## تنظیم کاغذ دیواری

یک تصویر یا عکس ذخیره شده در دستگاه را به عنوان کاغذ دیواری صفحه اصلی کلاسیک یا صفحه قفل تنظیم کنید.

۱ در صفحه اصلی کلاسیک روی یک ناحیه خالی ضربه زده و نگه دارید و سپس روی **کاغذ دیواری** ضربه بزنید. یا، در صفحه برنامه ها، روی **تنظیمات** ← **دستگاه** ← **کاغذ دیواری** ضربه بزنید.

۲ یک صفحه را برای تغییر یا اعمال کاغذ دیواری انتخاب کنید.

۳ به چپ یا راست بروید و از میان تصاویر نشان داده شده در پایین صفحه انتخاب کنید. برای انتخاب عکس های گرفته شده توسط دوربین دستگاه یا سایر تصاویر، روی **تصاویر بیشتر** ضربه بزنید.

۴ روی **تنظیم تصویر پس زمینه** یا **انجام شد** ضربه بزنید.

## تغییر دادن آهنگ های زنگ

آهنگ های زنگ مربوط به تماس های ورودی و اعلان ها را تغییر دهید.

در صفحه برنامه ها، روی **تنظیمات** ← **دستگاه** ← **صدا** ضربه بزنید.

برای تنظیم یک زنگ تماس برای تماس های ورودی، روی **زنگ های تماس** ضربه بزنید، یک زنگ تماس انتخاب کنید و سپس روی **تایید** ضربه بزنید. برای استفاده از یک موسیقی ذخیره شده در دستگاه یا در حساب خود به عنوان زنگ تماس، روی **افزودن** ضربه بزنید.

برای تنظیم یک زنگ تماس برای اعلان ها، روی **اعلانها** ضربه بزنید، یک زنگ تماس انتخاب کنید و سپس روی **تایید** ضربه بزنید.

## تغییر روش قفل صفحه

می توانید روش قفل کردن صفحه را برای جلوگیری از دسترسی دیگران به اطلاعات شخصی خود تغییر دهید. در صفحه برنامه‌ها، روی تنظیمات ← دستگاه ← صفحه قفل ← قفل صفحه ضربه بزنید و سپس یک روش برای قفل صفحه انتخاب کنید. هر وقت بخواهید قفل دستگاه را باز کنید به کد بازکردن قفل احتیاج دارید. اگر کد باز کردن قفل را فراموش کردید، دستگاه خود را برای بازنشانی نزد مرکز خدمات سامسونگ ببرید.



### الگو

با اتصال چهار نقطه یا بیشتر یک الگو رسم کنید و سپس دوباره آن را برای تایید رسم کنید. یک PIN پشتیبان تنظیم کنید تا وقتی الگو را فراموش می کنید، قفل صفحه را باز نمایید.

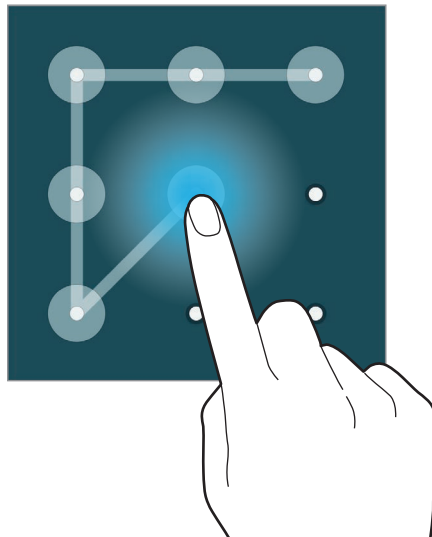

### اثر انگشت

اثر انگشت های خود را برای باز کردن قفل صفحه، ثبت کنید. برای کسب اطلاعات بیشتر، به [اسکنر انگشت](#) مراجعه کنید.

### پین

یک PIN فقط شامل اعداد است. حداقل چهار رقم وارد کنید و سپس کلمه عبور را دوباره برای تایید وارد کنید.

## رمز

یک کلمه عبور شامل نویسه ها و اعداد است. حداقل چهار نویسه شامل عدد و علائم وارد کنید و سپس کلمه عبور را دوباره برای تایید وارد کنید.

## اسکنر انگشت

### برای شناسایی بهتر اثر انگشت

هنگام اسکن کردن انگشت های خود در دستگاه، مراقب شرایط زیر که ممکن است کارایی اثر انگشت را تحت تأثیر قرار دهند باشید:

- دکمه صفحه اصلی حاوی یک حسگر شناسایی اثر انگشت است. اطمینان حاصل کنید که دکمه صفحه اصلی توسط اشیای فلزی نظیر سکه، کلید و گردنبند، دچار خراش یا آسیب دیدگی نشود.
- محافظ صفحه که همراه دستگاه عرضه شده است ممکن است باعث نقص عملکرد حسگر شناسایی اثر انگشت شود. محافظ صفحه را جدا کنید تا حساسیت اثر انگشت بهتر شود.
- اطمینان حاصل کنید که ناحیه شناسایی اثر انگشت و انگشت های شما تمیز و خشک باشند.
- اثر انگشت هایی که دارای چین و چروک یا جای رخم هستند را ممکن است دستگاه شناسایی نکند.
- دستگاه ممکن است اثر انگشت های کوچک یا لاغر را شناسایی نکند.
- برای بهبود کارایی شناسایی، اثر انگشت های دستی را ثبت کنید که اغلب برای اجرای کارهای دستگاه استفاده می شود.
- انگشت خود با سرعت یا بسیار آهسته نکشید. انگشت خود را با یک سرعت متوسط بکشید تا دستگاه بتواند آن را شناسایی کند.
- در محیط خشک، امکان ایجاد الکتریسیته ساکن در دستگاه وجود دارد. از این ویژگی در محیط های خشک استفاده نکنید یا اینکه پیش از استفاده، الکتریسیته ساکن خود را با لمس یک شیء فلزی تخلیه کنید.

## ثبت اثر انگشت ها

- ۱ در صفحه برنامه‌ها، روی تنظیمات ← دستگاه ← اسکنر انگشت ← مدیریت اثر انگشت ضربه بزنید.
  - ۲ اگر اثر انگشت های بیشتری را ثبت می کنید، یک پنجره بازشوی شناسایی اثر انگشت نمایان می‌شود. یک اثر انگشت ثبت شده را در دستگاه اسکن کنید و روی + ضربه بزنید.
  - ۳ انگشت خود را روی ناحیه اثر انگشت در پایین و مرکز صفحه قرار دهید.
  - ۴ در ناحیه اثر انگشت روی صفحه ضربه بزنید و نگه دارید و سپس انگشت را به سمت پایین روی دکمه صفحه اصلی بکشید.
- این کار را با همان انگشت تکرار کنید تا اثر انگشت ثبت شود.
- اگر انگشت خود را خم کنید یا از نوک انگشت استفاده کنید، ممکن است دستگاه اثر انگشت های شما را شناسایی نکند.

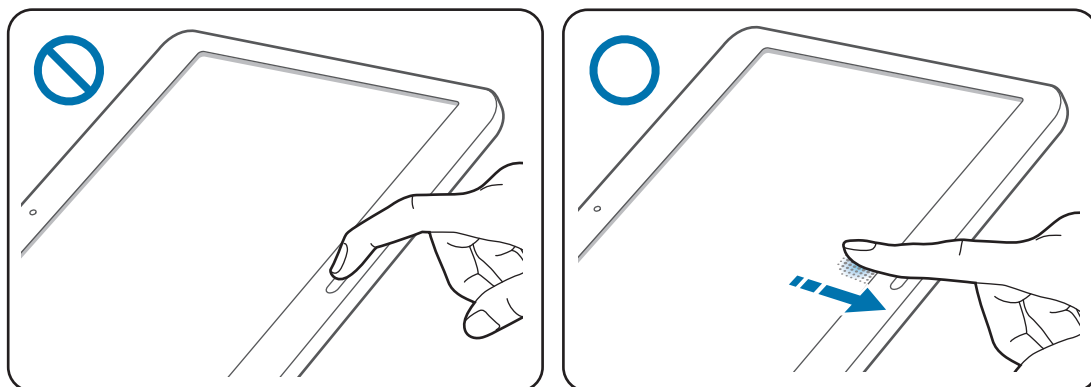

- ۵ اگر پنجره بازشوی درخواست رمز عبور نمایان شد، رمز عبور جایگزین را وارد کنید، روی ادامه ضربه بزنید، رمز عبور جایگزین را دوباره وارد کنید تا تأیید شود و سپس روی تایید ضربه بزنید. می توانید از رمز عبور جایگزین به جای اسکن کردن اثر انگشت ها استفاده کنید.
- ۶ اگر پنجره بازشوی قفل اثر انگشت نمایان شد، روی تایید ضربه بزنید. از اثر انگشت ها می توانید برای باز کردن قفل صفحه استفاده کنید.

## مدیریت اثر انگشت های ثبت شده

می توانید اثر انگشت های ثبت شده خود را حذف یا تغییر نام دهید.

در صفحه برنامه ها، روی **تنظیمات** ← **دستگاه** ← **اسکنر انگشت** ← **مدیریت اثر انگشت** ضربه بزنید.  
 برای حذف اثر انگشت ها، روی **لغو ثبت** ضربه بزنید، اثر انگشت ها را انتخاب کنید و سپس روی **❌** ←  
**تایید** ضربه بزنید.  
 برای تغییر نام یک اثر انگشت، روی اثر انگشت ضربه بزنید و نگه دارید، روی **❖** ضربه بزنید، یک نام جدید وارد کنید، سپس روی **تایید** ضربه بزنید.

## تغییر رمز عبور جایگزین

می توانید رمز عبوی که به عنوان جایگزین برای اسکن کردن اثر انگشت های خود استفاده کردید را تغییر دهید.

- ۱ در صفحه برنامه ها، روی **تنظیمات** ← **دستگاه** ← **اسکنر انگشت** ← **تغییر رمز ورود جایگزین** ضربه بزنید.
- ۲ یک اثر انگشت ثبت شده را اسکن کنید یا روی رمز ورود جایگزین ضربه بزنید.
- ۳ یک رمز ورود جدید وارد کرده و روی **ادامه** ضربه بزنید.
- ۴ دوباره رمز ورود را وارد کرده و روی **تایید** ضربه بزنید.

## باز کردن قفل صفحه توسط اثر انگشت ها

می توانید قفل صفحه را توسط اثر انگشت های ثبت شده باز کنید.

در صفحه برنامه ها، روی **تنظیمات** ← **دستگاه** ← **اسکنر انگشت** ← **قفل صفحه** ← **اثر انگشت** ضربه بزنید. یا،  
 در صفحه برنامه ها، روی **تنظیمات** ← **دستگاه** ← **صفحه قفل** ← **قفل صفحه** ← **اثر انگشت** ضربه بزنید.

## تأیید رمز عبور حساب سامسونگ

از اثر انگشت ها برای تأیید رمز عبور حساب سامسونگ خود استفاده نمایید. می توانید از اثر انگشت به جای وارد کردن رمز عبور خود، به طور مثال هنگام خرید از **Samsung Apps** استفاده کنید.

در صفحه برنامه ها روی **تنظیمات** ← **دستگاه** ← **اسکنر انگشت** ← **تأیید اعتبار حساب سامسونگ** ضربه بزنید و سپس روی کلیدی که در سمت راست بالای صفحه قرار دارد ضربه بزنید تا فعال شود. رمز عبور حساب سامسونگ خود را وارد کرده و روی **تمام** ضربه بزنید.

# استفاده از اثر انگشت ها برای خرید از طریق PayPal

با اسکن کردن اثر انگشت های خود می توانید خرید کنید.

این ویژگی ممکن است بسته به ارائه دهنده سرویس یا منطقه شما، موجود نباشد.



- ۱ در صفحه برنامه ها، روی تنظیمات ← دستگاه ← اسکنر انگشت ← Pay with PayPal ضربه بزنید.
- ۲ روی Install در زیر FIDO Ready™ support ضربه بزنید.
- ۳ روی Link در زیر PayPal account ضربه بزنید.
- ۴ دستورالعمل های روی صفحه را برای ورود به وب سایت PayPal و ثبت اثر انگشت های خود دنبال نمایید.

## حالت خصوصی

### درباره حالت خصوصی

از این حالت برای جلوگیری از استفاده یا دسترسی سایرین به محتوای خاص نظیر تصاویر و اسناد ذخیره شده در دستگاه استفاده کنید. می توانید محتوا را در یک محل خاص ذخیره نمایید و حالت خصوصی را غیرفعال کنید تا موارد به طور امن مخفی شوند.

### پنهان کردن آیتم ها

- ۱ در صفحه برنامه ها، روی تنظیمات ← دستگاه ← حالت خصوصی ضربه بزنید و سپس روی کلید حالت خصوصی ضربه بزنید تا فعال شود. همچنین می توانید پانل تنظیم سریع را باز کنید و روی حالت خصوصی ضربه بزنید تا فعال شود.
- هنگامی که حالت خصوصی را برای اولین بار فعال می کنید، یک کد باز کردن قفل و یک PIN پشتیبان تنظیم کنید.
- ۲ کد باز کردن قفل حالت خصوصی را وارد کنید.
- هنگامی که این حالت فعال می شود،  در بالای صفحه نمایان می شود.



۳ برای انتخاب مواردی برای مخفی کردن، روی یکی از موارد موجود در فهرست ضربه بزنید و نگه دارید، مواردی که باید انتخاب شوند را علامت بزنید و سپس روی **انتقال به خصوصی** ضربه بزنید. مواردی که به حالت خصوصی جابجا می شوند،  روی آنها نمایان می شود.

۴ پس از انتخاب مواردی که باید مخفی شوند، صفحه برنامه ها را باز کنید، روی **تنظیمات** ← **دستگاه** ← **حالت خصوصی** ضربه بزنید و سپس روی **کلید حالت خصوصی** ضربه بزنید تا غیرفعال شود. همچنین می توانید پانل تنظیم سریع را باز کنید و روی **حالت خصوصی** ضربه بزنید تا غیرفعال شود. موارد انتخابی از صفحه ناپدید می شوند.

پیش از غیرفعالسازی حالت خصوصی، اطمینان حاصل کنید که همه فایل ها به درستی ذخیره یا جابجا شوند. 

## مشاهده محتوای مخفی

هنگام فعال بودن حالت خصوصی، فقط می توانید موارد مخفی را مشاهده کنید.

۱ در صفحه برنامه ها، روی **تنظیمات** ← **دستگاه** ← **حالت خصوصی** ضربه بزنید و سپس روی **کلید حالت خصوصی** ضربه بزنید تا فعال شود. همچنین می توانید پانل تنظیم سریع را باز کنید و روی **حالت خصوصی** ضربه بزنید تا فعال شود.

۲ کد باز کردن قفل حالت خصوصی را وارد کنید.

۳ در صفحه برنامه ها، روی **فایل های شخصی** ← **خصوصی** ضربه بزنید. همه مواردی که به حالت خصوصی جابجا می شوند، روی صفحه نمایان می شوند.

## چندین کاربر

حساب‌های کاربری اضافی را برای کاربران دیگر تنظیم کنید تا از این دستگاه با تنظیمات شخصی شده، مانند حساب‌های ایمیل، ترجیحات کاغذ دیواری و غیره، استفاده کنند. انواع حساب‌های کاربری زیر در دسترس هستند.

- **مالک:** حساب مالک تنها هنگامی ایجاد می‌شود که دستگاه برای اولین بار راه‌اندازی می‌شود، و نمی‌تواند بیشتر از یکبار ایجاد شود. این حساب کنترل کامل بر دستگاه دارد، از جمله قادر به مدیریت حساب کاربری است.
- **کاربر:** این حساب به کاربران امکان می‌دهد که به برنامه‌ها و محتوای خود دسترسی داشته باشند و تنظیمات دستگاه را که بر همه حساب‌ها تأثیر می‌گذارد سفارشی کنند.
- **نمایه محدود شده:** یک حساب محدود فقط می‌تواند به برنامه‌ها و محتوایی که توسط حساب مالک مجاز شده دسترسی داشته باشد و نمی‌تواند از سرویس‌هایی که نیاز به ورود به سیستم دارند استفاده کند.

## افزودن کاربران

۱ در صفحه برنامه‌ها، روی **تنظیمات** ← **دستگاه** ← **کاربران** ضربه بزنید.

۲ روی **+** ← **کاربر** ← **تایید** ← راه‌اندازی شود ضربه بزنید.

۳ دستورالعمل‌های روی صفحه را برای تکمیل تنظیم حساب دنبال نمایید.

## افزودن نمایه‌های محدود

۱ در صفحه برنامه‌ها، روی **تنظیمات** ← **دستگاه** ← **کاربران** ضربه بزنید.

۲ روی **+** ← **نمایه محدود شده** ضربه بزنید.

۳ کد باز کردن قفل را تنظیم کنید، سپس برنامه‌ها و محتوایی که کاربران محدود شده مجاز به دسترسی هستند را انتخاب کنید.

## تغییر کاربران

روی ◀ در بالای صفحه قفل ضربه بزنید. حسابی را که می‌خواهید به آن بروید انتخاب کنید، سپس قفل دستگاه را باز کنید.

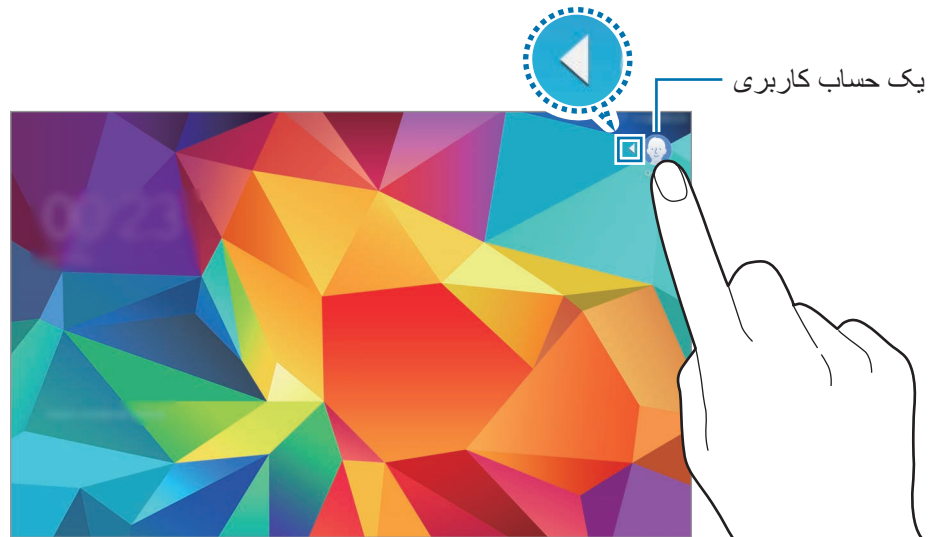

## مدیریت کاربران

هنگامی که از حساب مالک استفاده می‌کنید، می‌توانید حساب‌ها را حذف کنید یا تنظیمات حساب‌ها را تغییر دهید.

۱ در صفحه برنامه‌ها، روی **تنظیمات** ← **دستگاه** ← **کاربران** ضربه بزنید.

۲ حسابی را در زیر **کاربران دیگر** انتخاب کنید. سپس برنامه‌ها و محتوای مورد نظر برای مجاز یا محدود کردن دسترسی حساب به آنها را انتخاب کرده یا لغو انتخاب کنید.

برای حذف حساب، روی **حذف** ضربه بزنید.

## انتقال داده از دستگاه قبلی شما

### استفاده از حساب‌های پشتیبان

با استفاده از حساب Google یا سامسونگ می‌توانید داده پشتیبان را از دستگاه قبلی خود به دستگاه جدیدتان منتقل کنید. برای کسب اطلاعات بیشتر، به [پشتیبان گیری یا بازگردان داده ها](#) مراجعه کنید.

### استفاده از Samsung Smart Switch

می‌توانید داده‌های دستگاه قبلی را با استفاده از Smart Switch (برای تلفن‌های همراه و رایانه‌ها) به یک دستگاه جدید منتقل کنید. برای اطلاعات بیشتر به [www.samsung.com/smartswitch](http://www.samsung.com/smartswitch) مراجعه کنید.

Samsung Smart Switch در برخی از دستگاه‌ها یا رایانه‌ها پشتیبانی نمی‌شود.



### استفاده از Smart Switch Mobile

از این برنامه برای انتقال داده‌ها از دستگاه iPhone یا Android قبلی به دستگاه جدیدتان استفاده کنید. این برنامه را می‌توانید از **Samsung Apps** یا فروشگاه **Play** دانلود کنید.

۱ در دستگاه تان روی **Smart Switch Mobile** ضربه بزنید.

۲ بر روی دستگاه بسته به نوع دستگاه قبلی یک گزینه را انتخاب کرده و دستورالعمل‌های روی صفحه را دنبال کنید.

اگر دستگاه قبلی، Android باشد مطمئن شوید که Smart Switch Mobile روی دستگاه نصب شده باشد. برای کسب اطلاعات بیشتر، به راهنما مراجعه کنید.

## استفاده از Smart Switch در رایانه‌ها

از این ویژگی برای وارد کردن نسخه پشتیبان داده‌هایتان (از دستگاه های تلفن همراه سازندگان منتخب) از رایانه به دستگاه خود استفاده کنید. می توانید این برنامه را از [www.samsung.com/smartswitch](http://www.samsung.com/smartswitch) دانلود کنید.

۱ از داده‌های دستگاه قبلی خود در رایانه پشتیبان‌گیری کنید. برای کسب اطلاعات بیشتر، با سازنده دستگاه تماس بگیرید.

۲ در رایانه، برنامه Smart Switch را اجرا کنید.

۳ دستگاه فعلی خود را با استفاده از کابل USB به رایانه وصل کنید.

۴ در رایانه، روی سازنده دستگاه قبلی کلیک کنید و دستورالعمل‌های روی صفحه را برای انتقال داده‌ها به دستگاه خود دنبال نمایید.

## استفاده از Samsung Kies

یک نسخه پشتیبان از داده‌های خود را از رایانه و از طریق Samsung Kies وارد کنید تا مخاطبین در دستگاه شما بازگردانی شوند. همچنین می‌توانید داده‌ها را از طریق Samsung Kies در رایانه پشتیبان‌گیری کنید. برای کسب اطلاعات بیشتر، به [اتصال با Samsung Kies](#) مراجعه کنید.

## تنظیم حساب‌ها

### افزودن حساب

برخی از برنامه‌های استفاده شده در دستگاه شما، به یک حساب ثبت شده نیاز دارند. حساب‌هایی ایجاد کنید تا بهترین استفاده را از دستگاه خود تجربه کنید.

در صفحه برنامه‌ها، روی **تنظیمات** ← **اصلی** ← **حساب‌ها** ← **افزودن حساب** ضربه بزنید و یک سرویس حساب انتخاب کنید. سپس دستورالعمل‌های روی صفحه را برای تکمیل راه اندازی حساب دنبال نمایید.

برای همگام سازی محتوا با حساب خود، یک حساب را انتخاب کنید و مواردی که باید همگام شوند را علامت بزنید.

### حذف حساب‌ها

در صفحه برنامه‌ها، روی **تنظیمات** ← **اصلی** ← **حساب‌ها** ضربه بزنید، حسابی را انتخاب کنید و سپس روی  ضربه بزنید.

# تلفن

## برقراری تماس

در صفحه برنامه ها روی **تلفن** ضربه بزنید.

روی **دستگاه** ضربه بزنید، یک شماره تلفن وارد کنید و سپس برای برقراری تماس صوتی روی **ضربه بزنید** یا برای برقراری تماس ویدیویی روی **ضربه بزنید**. همچنین می توانید با شماره تلفن های لیست شده در **گروه ها**، **موارد دلخواه** و **مخاطبین** تماس برقرار کنید.

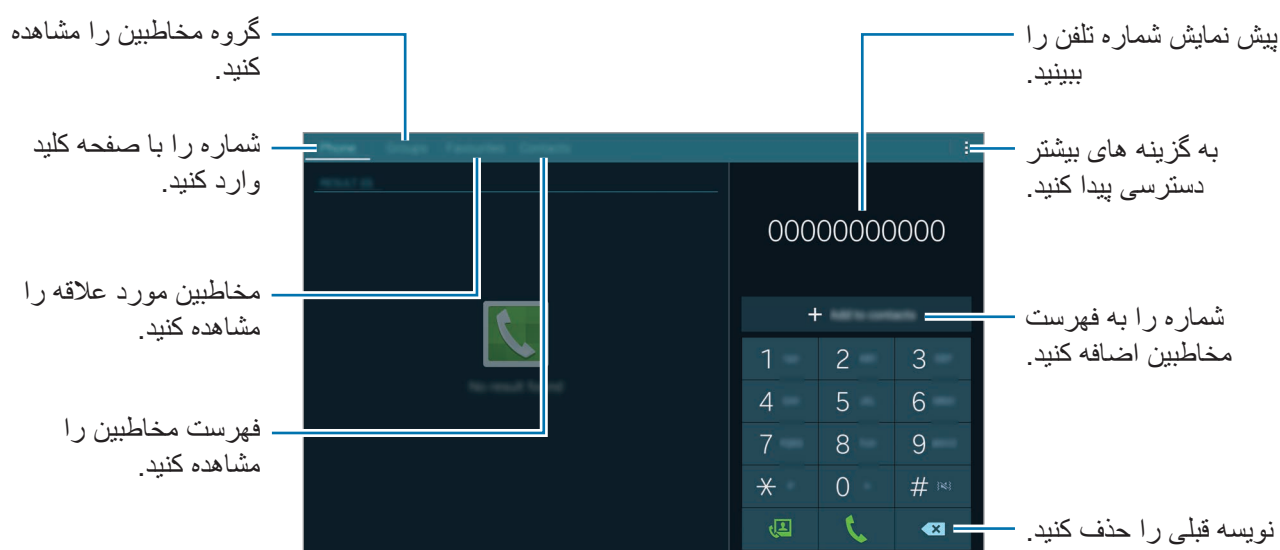

## برقراری تماس از گزارش های تماس یا لیست مخاطبین

روی دستگاه یا مخاطبین ضربه بزنید و سپس برای برقراری تماس، یک مخاطب یا شماره تلفن را به سمت راست بکشید.

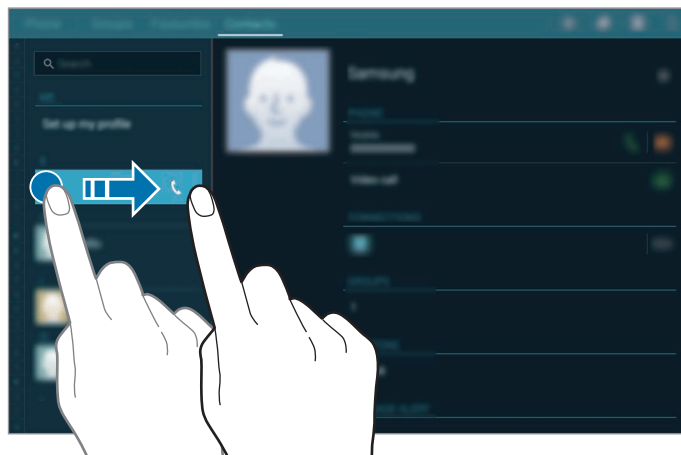

## برقراری تماس از طریق فهرست علاقمندی ها

با افزودن مخاطبینی که به طور مرتب مکالمه می کنید به فهرست مخاطبین مورد علاقه، می توانید به آسانی با آنها تماس بگیرید.

برای افزودن مخاطبین به فهرست علاقمندی ها، روی **مخاطبین** ضربه بزنید، یک مخاطب را انتخاب کنید و سپس روی ★ ضربه بزنید.

برای برقراری تماس با یک مخاطب مورد علاقه، روی **موارد دلخواه** ضربه بزنید، یک مخاطب را انتخاب کنید و سپس روی 📞 ضربه بزنید.

## حدس زدن شماره

روی دستگاه ضربه بزنید.

هنگام ورود شماره روی صفحه کلید، حدس های خودکار روی صفحه ظاهر می شود. برای برقراری تماس یکی را انتخاب کنید.

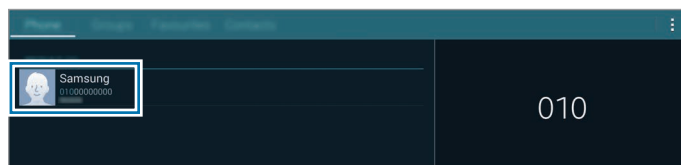

## شماره های شماره گیری سریع

روی دستگاه ضربه بزنید.

برای شماره های شماره گیری سریع، روی عدد متناظر ضربه بزنید و نگه دارید.

برای اختصاص یک مخاطب به یک شماره شماره گیری سریع، روی یک شماره شماره گیری سریع موجود روی صفحه کلید ضربه بزنید و نگه دارید، روی **تایید** ضربه بزنید و سپس یک مخاطب را انتخاب نمایید. یا روی **⋮** ← تنظیمات شماره گیری سریع ضربه بزنید، شماره ای را انتخاب کنید و سپس مخاطبی را انتخاب نمایید.

## برقراری تماس بین المللی

روی دستگاه ضربه بزنید.

روی **0** ضربه بزنید و نگه دارید تا علامت **+** ظاهر شود. کد کشور، کد شهر و شماره تلفن را وارد کرده و سپس روی **✓** ضربه بزنید.

برای مسدود کردن تماس های بین المللی خروجی، روی **⋮** ← تنظیمات مکالمه ← تنظیمات مکالمه ← تنظیمات بیشتر ← محدودیت تماس ضربه بزنید. سپس نوع تماس را انتخاب کنید و انتخاب تماس های بین المللی را لغو کنید.

## دریافت تماس ها

### پاسخگویی به تماس

وقتی با شما تماس گرفته می شود، **✓** را به بیرون دایره بزرگ بکشید.

اگر خدمات تماس در انتظار فعال باشد، می توان به تماس دیگر پاسخ داد. وقتی تماس دوم جواب داده شد، تماس اول در انتظار نگه داشته می شود.

### رد کردن یک تماس

وقتی با شما تماس گرفته می شود، **✗** را به بیرون دایره بزرگ بکشید.

برای ارسال پیام بعد از رد کردن تماس، نوار پیام رد را به سمت بالا بکشید.

برای ایجاد پیام های مختلف رد کردن، در صفحه برنامه ها روی **تلفن** ← **⋮** ← تنظیمات مکالمه ← تنظیمات مکالمه ← رد کردن تماس ← پیام های رد کردن ← **+** ضربه بزنید.



## رد خودکار تماس شماره های ناخواسته

- ۱ در صفحه برنامه ها روی **تلفن** ضربه بزنید.
- ۲ روی **تنظیمات مکالمه** ← **تنظیمات مکالمه** ← **رد کردن تماس** ← **حالت رد کردن خودکار** ← **شماره های رد کردن خودکار** ضربه بزنید.
- ۳ روی **لیست رد شده خودکار** ← **+** ضربه بزنید، شماره ای را وارد کنید و سپس دسته ای را به آن اختصاص دهید.
- ۴ روی **ذخیره** ضربه بزنید.



## تماس های بی پاسخ

اگر تماسی از دست رفت،  در نوار وضعیت ظاهر می شود. پانل اعلان ها را باز کنید تا فهرست تماس های از دست رفته را مشاهده کنید. در روشی دیگر، در صفحه برنامه ها، روی **تلفن** ← **دستگاه** ضربه بزنید تا تماس های بی پاسخ را مشاهده کنید.

## گزینه های در طول تماس

### در طی تماس صوتی

اقدامات زیر در دسترس هستند:

-  : اگر هدست بلوتوث به دستگاه وصل است، به آن جابجا شوید.
-  : حالت کشیدن و رها کردن را برای اشتراک گذاری نوشتار یا تصاویر با طرف دیگر فعال کنید. برای کسب اطلاعات بیشتر، به **اشتراک گذاری محتوا در حالت کشیدن و رها کردن** مراجعه کنید.
-  : میزان صدا را تنظیم کنید.
- **پایان مکالمه**: تماس فعلی را خاتمه دهید.
- **افزودن تماس**: تماس دوم را شماره گیری کنید.
- **صفحه کلید**: صفحه کلید را باز کنید.
- **بی صدا**: میکروفون را خاموش کنید تا افراد نزدیک شما نتوانند صدای شما را بشنوند.
- **فعال سازی میزان صدای اضافی**: میزان صدا را بیشتر کنید.
- **انتظار**: تماس را نگه می دارد. برای بازگشت به تماس در انتظار، روی **بازگشت به تماس** ضربه بزنید.

• ← **مخاطبین:** فهرست مخاطبین را باز کنید.

• ← **پیام ها:** یک پیام ارسال کنید.

• ← **تنظیمات:** تنظیمات تماس را تغییر دهید.

هنگامی که برنامه‌های کاربردی را در حین مکالمه اجرا می‌کنید، یک پنجره باز شو برای صفحه تماس (📞) نمایان می‌شود. در حین استفاده از برنامه می‌توانید به مکالمه تلفنی خود ادامه دهید.

برای جابجایی پنجره باز شو، آن را به محل دیگری بکشید.

برای بازگشت به صفحه تماس، روی پنجره باز شو ضربه بزنید.

## اشتراک گذاری محتوا در حالت کشیدن و رها کردن

می‌توانید در طول تماس با کشیدن یک مورد و رها کردن آن در صفحه تماس، نوشتار یا تصاویر را با طرف دیگر اشتراک گذاری کنید.

در صفحه تماس روی  ضربه بزنید. روی نوشتار یا تصویری که می‌خواهید اشتراک گذاری کنید، ضربه بزنید و نگه دارید و آن را به صفحه تماس بکشید.

اگر از برنامه‌های چند پنجره‌ای در طول تماس استفاده می‌کنید، پنجره برنامه را انتخاب کنید، روی حلقه میان پنجره‌های برنامه ضربه بزنید و سپس روی  ضربه بزنید. روی نوشتار یا تصویری که می‌خواهید اشتراک گذاری کنید، ضربه بزنید و نگه دارید و آن را به صفحه تماس بکشید.

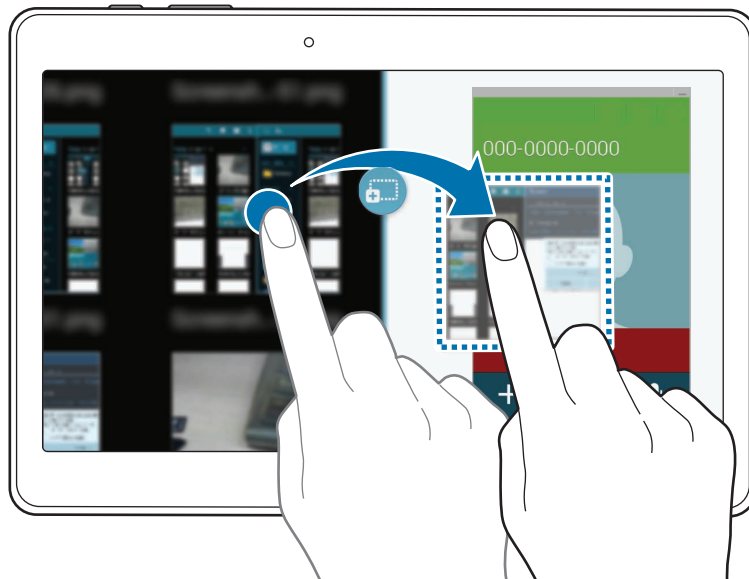

بعضی از برنامه‌ها از این ویژگی پشتیبانی نمی‌کنند.



## در طی تماس تصویری

اقدامات زیر در دسترس هستند:

- 📞 : اگر هدست بلوتوث به دستگاه وصل است، به آن جابجا شوید.
- 🔊 : میزان صدا را تنظیم کنید.
- 🗣️ : بی صدا: میکروفون را خاموش کنید تا افراد نزدیک شما نتوانند صدای شما را بشنوند.
- 🏠 : پایان مکالمه: تماس فعلی را خاتمه دهید.
- ⏮️ : صفحه کلید: صفحه کلید را باز کنید.
- ⏭️ : جابجایی به هندست / جابجایی به تلفن: خروجی صدا را به هدست بلوتوث متصل شده تغییر دهید یا بلندگوی دستگاه را بازگردانید.
- ⏮️ : احساسات متحرک: نمادهای احساسی را به تصویر خود اعمال کنید.
- ⏭️ : نمای زمینه: نمادهای تزئینی به تصویر خود اعمال کنید.
- ⏮️ : فعال کردن نمای کارتونی / غیرفعال کردن نمای کارتونی: حالت نمای کارتونی را فعال یا غیرفعال کنید.
- ⏭️ : فعال سازی دوربین دوتایی / غیرفعال سازی دوربین دوتایی: ویژگی دوربین دوتایی را فعال یا غیرفعال کنید. از دوربین های جلو و عقب طوری استفاده کنید که طرف مقابل بتواند شما و محیط اطراف شما را ببیند.
- 📞 : تماس تصویری در حالت دوربین دوتایی برای حداکثر ۳ دقیقه ارائه می شود. بعد از ۳ دقیقه دستگاه برای عملکرد مطلوب دوربین پشت خاموش خواهد شد.



برای استفاده از گزینه های زیر، روی تصویر طرف دیگر ضربه بزنید:

- 📞 : اندازه تصویر را بزرگ کنید.
- 📞 : ضبط تصویر: تصویر طرف دیگر را ضبط کنید.
- 📞 : ضبط ویدیو: ویدیویی از تصاویر طرف دیگر ضبط کنید.
- 📞 : برای استفاده از گزینه های زیر، روی تصویر خود ضربه بزنید:
- 📞 : میان دوربین پشت و جلو جابجا شوید.
- 📞 : مرا مخفی کن: تصویر خود را از سایر افراد شرکت کننده مخفی کنید.
- 📞 : تصویر خروجی: تصویری را برای نمایش به طرف دیگر انتخاب کنید.

# مخاطبین

## افزودن مخاطبین

### جابجایی مخاطبین از سایر دستگاه‌ها

می‌توانید مخاطبین را از سایر دستگاه‌ها به دستگاه خود جابجا کنید. برای کسب اطلاعات بیشتر، به [انتقال داده از دستگاه قبلی شما](#) مراجعه کنید.

### ایجاد مخاطبین به صورت دستی

- ۱ در صفحه برنامه ها، روی **مخاطبین** ← **مخاطبین** ضربه بزنید.
  - ۲ روی **+** ضربه بزنید و اطلاعات مخاطب را وارد کنید.
    - : یک تصویر اضافه کنید.
    - **+** / **-**: یک فیلد اطلاعاتی مخاطب را اضافه کرده یا حذف کنید.
  - ۳ روی **ذخیره** ضربه بزنید.
- برای افزودن شماره تلفن به فهرست مخاطبین از صفحه کلید، روی **دستگاه** ضربه بزنید، شماره را وارد کرده و سپس روی **افزودن به مخاطبین** ضربه بزنید.

### ایجاد مخاطبین از کارت های تجاری

- یک عکس از کارت تجاری بگیرید و اطلاعات مخاطب را از آن استخراج کنید.
- ۱ در صفحه برنامه ها، روی **مخاطبین** ← **مخاطبین** ضربه بزنید.
  - ۲ روی **⋮** ← **کارت های ویزیت** ← **+** ضربه بزنید.
- برای انتخاب یا افزودن زبان جهت تشخیص، روی **⋮** ← **زبان مقصد** ضربه بزنید.

۳ کارت ویزیت را روی یک سطح صاف قرار دهید.

۴ دستگاه را تنظیم کنید تا کارت را داخل کادر روی صفحه جا دهد. وقتی رنگ کادر سبز شد، دستگاه به طور خودکار عکس می گیرد. دستگاه همچنین اطلاعات مخاطب را از کارت تجاری می خواند و آن را به یک مخاطب تبدیل می کند.

- اگر دستگاه به صورت خودکار عکس نگرفت، روی ⑤ ضربه بزنید.
- برای گرفتن عکس های کارت تجاری به صورت دستی، روی ⑆ ← **عکسبرداری خودکار** ← خاموش ضربه بزنید.
- برای استخراج متن از یک تصویر ذخیره شده، روی ⑇ ← **پارگذاری عکس** ضربه بزنید.

۵ اطلاعات را ویرایش کرده یا اطلاعات بیشتری اضافه کنید و روی **ذخیره** ضربه بزنید.

## مدیریت مخاطبین

### ویرایش مخاطب

- ۱ در صفحه برنامه ها، روی **مخاطبین** ← **مخاطبین** ضربه بزنید.
- ۲ یک مخاطب را انتخاب کنید و روی **✎** ضربه بزنید.
- ۳ اطلاعات مخاطب را ویرایش کنید یا روی **افزودن قسمتی دیگر** ضربه بزنید تا اطلاعات بیشتری اضافه نمایید.
- ۴ روی **ذخیره** ضربه بزنید.

### حذف مخاطب

مخاطبی را انتخاب کنید و روی **✕** ضربه بزنید.

### اشتراک گذاری یک مخاطب

مخاطبی را برای اشتراک گذاری انتخاب کنید، روی ⑆ ← **اشتراک کارت نام از طریق** ضربه بزنید و سپس یک روش اشتراک گذاری انتخاب کنید.

## مدیریت گروه ها

در صفحه برنامه‌ها، روی **مخاطبین** ← **گروه ها** ضربه بزنید.

### ایجاد یک گروه جدید

روی **+** ضربه بزنید، یک نام گروه وارد کنید و سپس روی **ذخیره** ضربه بزنید.

### اضافه کردن مخاطبین به گروه ها

یک گروه را انتخاب کنید و سپس **:** ← **افزودن عضو** ضربه بزنید. مخاطبین را برای اضافه شدن انتخاب کنید و سپس روی **انجام شد** ضربه بزنید.

### حذف یک گروه

روی **:** ← **حذف گروه ها** ضربه بزنید، گروه‌های افزوده شده توسط کاربر را انتخاب کنید و سپس روی **انجام شد** ضربه بزنید.

### ارسال پیام به اعضای گروه

گروهی را انتخاب کنید، روی **:** ← **ارسال پیام** یا **ارسال ایمیل** ضربه بزنید، اعضا را انتخاب کنید، روی **انجام شد** ضربه بزنید، پیامی وارد کنید و سپس روی **دکمه ارسال** ضربه بزنید.

## ادغام مخاطبین با حساب‌ها

مخاطبینی که در دستگاه ذخیره شده اند را با اشتراک های خود ادغام کنید.

در صفحه برنامه‌ها، روی **مخاطبین** ← **مخاطبین** ضربه بزنید.

روی **:** ← **ادغام کردن حسابها** ← **ادغام با حساب Google** یا **ادغام با Samsung account** ضربه بزنید.

## وارد کردن و صادر کردن مخاطبین

مخاطبین را از سایر سرویس های ذخیره سازی به دستگاه خود وارد کنید یا مخاطبین را از دستگاه به سرویس های ذخیره سازی صادر کنید.

در صفحه برنامه‌ها، روی **مخاطبین** ← **مخاطبین** ضربه بزنید.

روی **:** ← **تنظیمات** ← **ورود/صدور** ضربه بزنید و سپس یک گزینه ورود یا صدور را انتخاب کنید.

## جستجوی مخاطبین

در صفحه برنامه ها، روی **مخاطبین** ← **مخاطبین** ضربه بزنید.

از یکی از روشهای جستجوی زیر استفاده کنید:

- به بالا یا پایین لیست مخاطبین بروید.
- یک انگشت خود را در طول فهرست در سمت چپ لیست مخاطبین بکشید تا به سرعت در آن پیمایش کنید.
- روی فیلد جستجو در بالای فهرست مخاطبین ضربه بزنید و شرایط جستجو را وارد کنید.

به محض انتخاب یک مخاطب، یکی از اقدامات زیر را انجام دهید:

- ★ : به فهرست مخاطبین مورد علاقه اضافه کنید.
- 📞 / 📧 : یک تماس صوتی یا تماس تصویری بگیرید.
- ✉️ : یک پیام بنویسید.
- 📧@ : یک ایمیل بنویسید.

## افزودن میانبر ها برای مخاطبین در صفحه اصلی کلاسیک

برای مخاطبینی که به طور مرتب با آنها مکالمه می‌کنید، میانبرهایی در صفحه اصلی کلاسیک اضافه کنید.

۱ در صفحه برنامه ها، روی **مخاطبین** ← **مخاطبین** ضربه بزنید.

۲ یک مخاطب انتخاب کنید.

۳ روی **+** افزودن میانبر به خانه ضربه بزنید.

# پیام ها و ایمیل

## پیام ها

### ارسال پیام

پیام های متنی (SMS) یا پیام های چند رسانه ای (MMS) ارسال کنید.

ممکن است در حالت رومینگ، برای ارسال یا دریافت پیام هزینه اضافی برای شما اعمال شود.



۱ در صفحه برنامه ها روی پیام ها ضربه بزنید.

۲ روی  ضربه بزنید.

۳ گیرندگان را اضافه کنید و یک پیام وارد کنید.

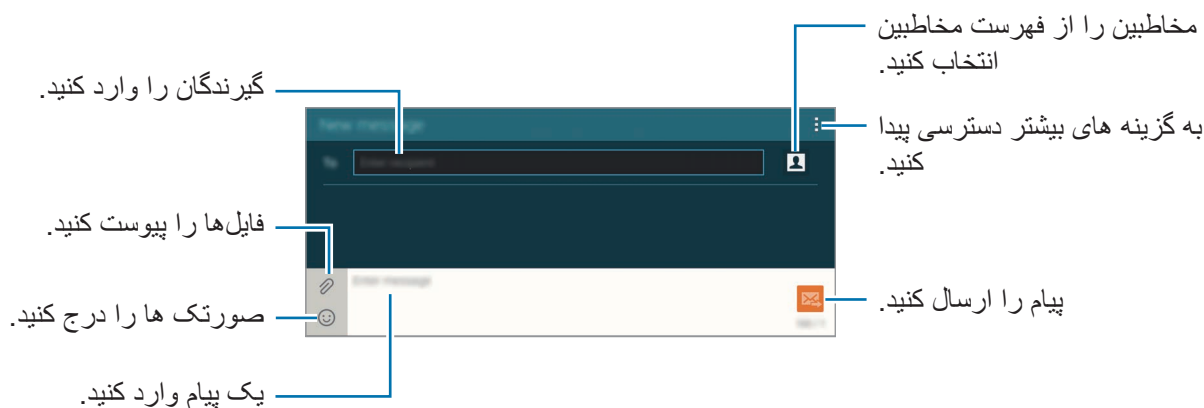

۴ روی  برای ارسال پیام ضربه بزنید.



هنگام ایجاد یک پیام، روی **⌵** ضربه بزنید تا از یکی از گزینه‌های زیر استفاده کنید:

- افزودن به مخاطبین: مخاطب را به فهرست مخاطبین اضافه کنید.
- نمایش تماس: اطلاعات مخاطب را مشاهده کنید.
- افزودن متن: اطلاعات مخاطب، الگوی پیام و موارد بیشتر را در پیام جاگذاری کنید.
- درج شکلک: صورتک ها را وارد کنید.
- افزودن عنوان: یک موضوع وارد کنید.
- افزودن اسلاید: اسلایدهای پیام را اضافه کنید.
- زمان‌بندی پیام: یک ساعت و تاریخ مشخص برای ارسال پیام تنظیم کنید.
- حذف: ایجاد پیام را لغو کنید.
- سایز فونت: اندازه فونت متن داخل فیلد متنی را تغییر دهید.

## ارسال پیام های زمان بندی شده

هنگام نوشتن پیام، روی **⌵** زمان‌بندی پیام ضربه بزنید. ساعت و تاریخ تنظیم کنید و روی **تایید** ضربه بزنید.



- اگر در زمان برنامه ریزی شده، دستگاه خاموش باشد، به شبکه وصل نباشد یا شبکه پایدار نباشد، پیام ارسال نخواهد شد.

- این ویژگی بر اساس ساعت و تاریخ تنظیم شده بر روی دستگاه کار می کند. اگر بین چندین منطقه زمانی جابجا شوید و شبکه اطلاعات زمان را به روز نکند، ممکن است پیام‌ها در زمان درست ارسال نشوند.

## افزودن مخاطبین به فهرست اولویت

مخاطبینی که به‌طور مرتب با آنها مکالمه می کنید را به عنوان مخاطبین اولویت دار تنظیم کنید. با انتخاب یک نماد مخاطب از بالای فهرست پیام‌ها، به آنها پیام ارسال کنید.

- روی برای افزودن ارسال کنندگان مقدم ضربه بزنید ضربه بزنید. **⌵ صندوق ورود یا دفتر تلفن**، مخاطبین را برای اضافه شدن انتخاب کنید و سپس روی **انجام شد** ضربه بزنید. برای افزودن مخاطبین بیشتر روی **⊕** ضربه بزنید.
- برای حذف مخاطبین از فهرست اولویت، روی یک مخاطب ضربه بزنید و نگه دارید و سپس روی **ویرایش فهرست ارسال‌کنندگان مقدم** **⊖** **⌵** نخیه ضربه بزنید.

## مشاهده پیام های ورودی

پیام های ورودی بر اساس مخاطبین در گروه های پیام ها دسته بندی می شوند. یک مخاطب را انتخاب کنید تا پیام های آن فرد را مشاهده کنید.



ممکن است در حالت رومینگ، برای ارسال یا دریافت پیام هزینه اضافی برای شما اعمال شود.

هنگام مشاهده یک پیام، روی **ضربه بزنید** تا از یکی از گزینه های زیر استفاده کنید:

- **مکالمه تصویری:** یک تماس تصویری با مخاطب برقرار کنید.
- **نمایش تماس:** اطلاعات مخاطب را مشاهده کنید.
- **افزودن به مخاطبین:** مخاطب را به فهرست مخاطبین اضافه کنید.
- **افزودن متن:** اطلاعات مخاطب، الگوی پیام و موارد بیشتر را در پیام جاگذاری کنید.
- **افزودن گیرنده:** گیرندگان را برای ارسال پیام به آنها اضافه کنید.
- **درج شکلک:** صورتک ها را وارد کنید.
- **افزودن عنوان:** یک موضوع وارد کنید.
- **افزودن اسلاید:** اسلایدهای پیام را اضافه کنید.
- **زمان بندی پیام:** یک ساعت و تاریخ مشخص از پیام که باید ارسال شود تنظیم کنید.
- **افزودن به ارسال کنندگان مقدم / حذف از ارسال کنندگان برتر:** مخاطبین را به فهرست فرستندگان اولویت دار اضافه یا حذف نمایید.
- **افزودن به شماره های مزاحم / حذف از شماره های مزاحم:** یک شماره تلفن را به عنوان هرزنامه شناسایی کنید یا یک شماره تلفن را از فهرست هرزنامه حذف کنید.
- **حذف:** ایجاد پیام را لغو کنید.
- **حذف رشته ها:** موضوعات پیام را حذف کنید.
- **پیامهای پیش نویس:** پیام های ذخیره شده برای تحویل در آینده را مشاهده کنید.
- **پیام های قفل:** پیام های قفل شده را مشاهده کنید.
- **پیام های برنامه ریزی شده:** پیام های زمان بندی شده را مشاهده کنید.
- **پیامهای ناخواسته:** پیام های هرزنامه را مشاهده کنید.
- **سایز فونت:** اندازه فونت متن داخل فیلد متنی را تغییر دهید.
- **تنظیمات:** تنظیمات پیام را تغییر دهید.
- **راهنما:** اطلاعات راهنما درباره ارسال و مدیریت پیام ها را مشاهده کنید.

## ایمیل

### تنظیم اشتراک های ایمیل

در صفحه برنامه ها روی ایمیل ضربه بزنید.

برای اولین بار که ایمیل را باز می کنید، یک اشتراک ایمیل راه اندازی کنید.

نشانی و کلمه عبور ایمیل خود را وارد کنید. روی **بعدی** ضربه بزنید تا ایمیل شخصی مانند Google Mail تنظیم کنید یا روی **تنظیم دستی** ضربه بزنید تا اشتراک ایمیل شرکتی را تنظیم کنید. پس از آن از دستورالعمل روی صفحه پیروی کنید تا تنظیم را تکمیل کنید.

برای راه اندازی اشتراک ایمیل دیگری، روی **تنظیمات** ← **افزودن حساب** ضربه بزنید.

اگر بیشتر از دو حساب ایمیل دارید، می توانید یکی را به عنوان پیش فرض تنظیم کنید. روی **تنظیمات** ← **تنظیمات ضربه** بزنید، حسابی را انتخاب کنید، و سپس روی **حساب پیش فرض** ضربه بزنید.

### ارسال پیام

در صفحه برنامه ها روی ایمیل ضربه بزنید.

روی  در قسمت بالای صفحه ضربه بزنید تا پیامی را بنویسید.

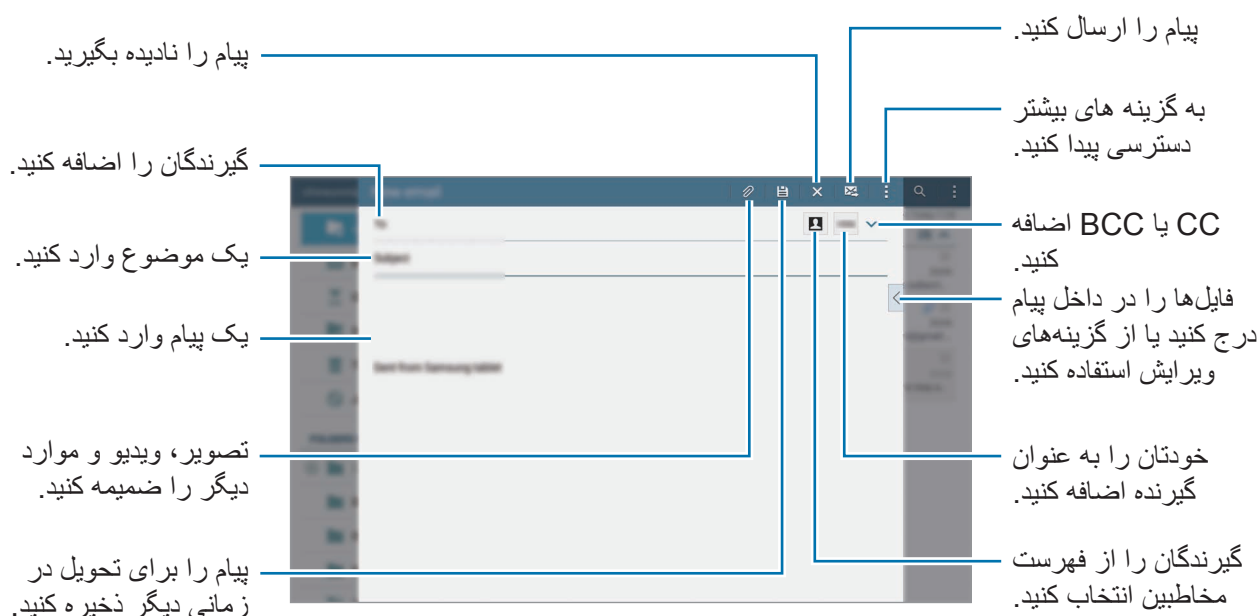

## دسترسی به سایر گزینه ها

- هنگام نوشتن پیام، روی **ضربه بزنید** تا به گزینه‌های بیشتر دسترسی پیدا کنید.
- **ارسال برنامه زمان بندی:** پیام را در یک زمان برنامه‌ریزی شده ارسال کنید.
- اگر در زمان برنامه ریزی شده، دستگاه خاموش باشد، به شبکه وصل نباشد یا شبکه پایدار نباشد، پیام ارسال نخواهد شد. 
- این ویژگی بر اساس ساعت و تاریخ تنظیم شده بر روی دستگاه کار می کند. اگر بین چندین منطقه زمانی جابجا شوید و شبکه اطلاعات زمان را به روز نکند، ممکن است پیام‌ها در زمان درست ارسال نشوند.
- **اولویت:** میزان اولویت پیامی را انتخاب کنید.
- **گزینه های امنیت:** گزینه‌های امنیت را برای پیام انتخاب کنید.

## خواندن پیام

در صفحه برنامه ها روی **ایمیل ضربه بزنید**.  
یک اشتراک ایمیل برای استفاده انتخاب کنید تا پیام های تازه را دریافت کنید. برای دریافت دستی پیام های تازه، روی **ضربه بزنید**.

روی پیام ضربه بزنید تا بخوانید.

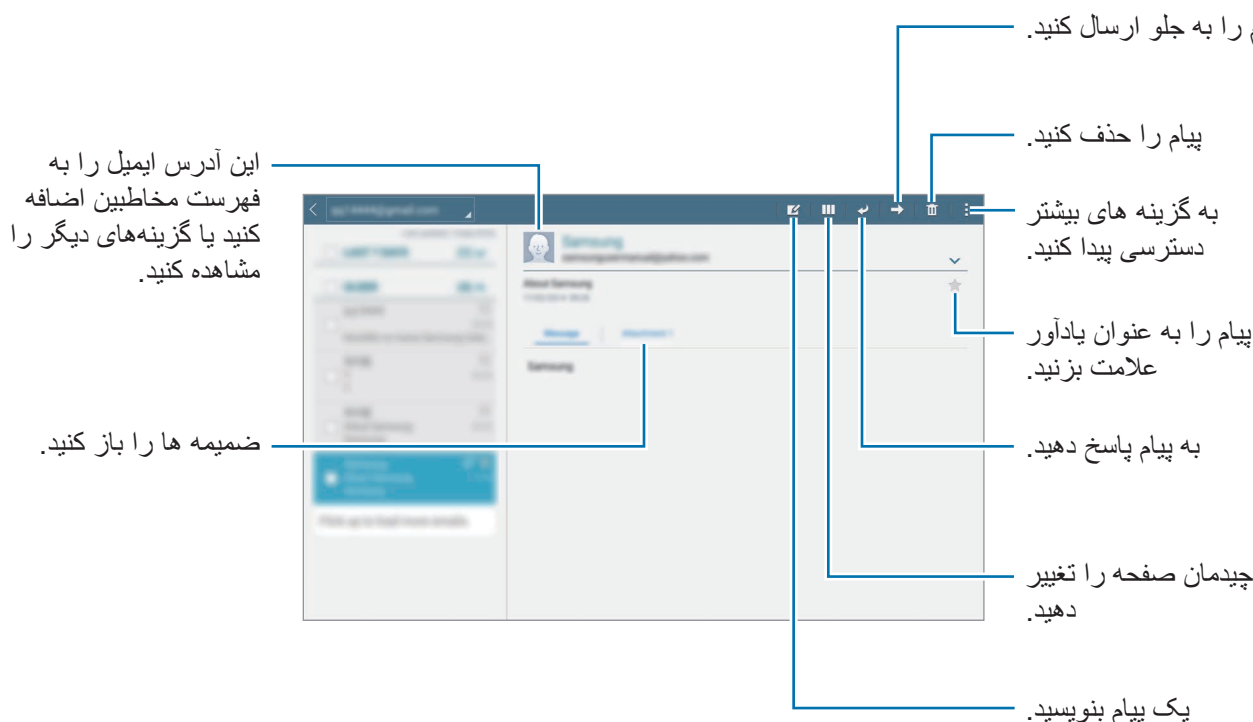

# دوربین



## تصویربرداری اصلی

### عکس گرفتن یا ضبط ویدیو

۱ در صفحه برنامه ها روی دوربین ضربه بزنید.

۲ روی تصویر در صفحه پیش نمایش ضربه بزنید تا دوربین آنجا فوکوس کند. وقتی فوکوس بر روی سوژه است، قاب فوکوس سبز رنگ می شود.

۳ برای گرفتن عکس، روی  و برای ضبط ویدیو، روی  ضربه بزنید.

- دو انگشت را (از هم) دور کنید تا بزرگنمایی شود و دو انگشت را به هم نزدیک کنید تا کوچک نمایی شود.
- برای ضبط عکس از یک فیلم در هنگام ضبط کردن آن، روی  ضربه بزنید.
- برای تغییر فوکوس هنگام ضبط ویدیو، روی جایی که می خواهید فوکوس کنید ضربه بزنید. برای فوکوس در مرکز صفحه، روی  ضربه بزنید.

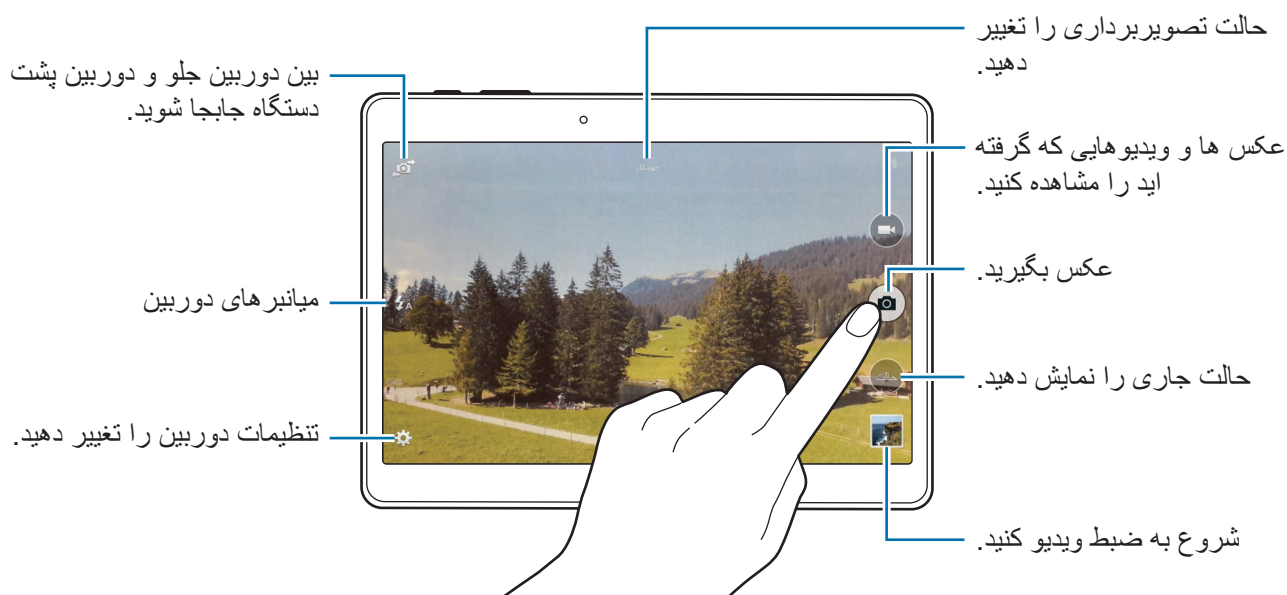



- دوربین بطور خودکار وقتی استفاده نشود، بسته می شود.
- اطمینان حاصل کنید که لنز تمیز باشد. در غیر این صورت، ممکن است در برخی از حالت هایی که به وضوح بالا نیاز دارند دستگاه به درستی کار نکند.
- لنز دوربین جلو برای گرفتن عکس های زاویه باز مناسب است. ممکن است اعوجاج مختصری در عکس های زاویه باز ایجاد شود و این نشان دهنده وجود اشکال در کارایی دستگاه نیست.

## مرتب کردن میانبرهای دوربین

برای دسترسی سریع و آسان می توانید میانبرهای دوربین را در صفحه پیش نمایش مرتب کنید. در صفحه پیش نمایش روی  ضربه بزنید. روی یک گزینه ضربه بزنید و نگه دارید و آن را به شکاف سمت چپ صفحه بکشید.

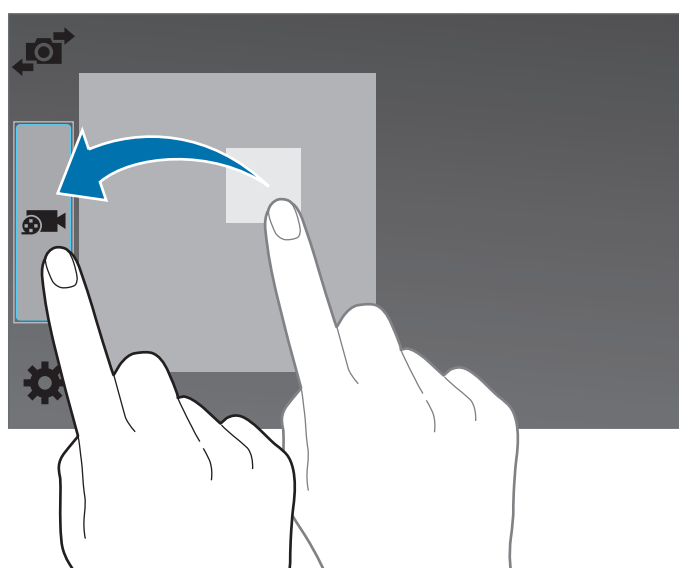

## آداب و رسوم دوربین

- بدون اجازه سایرین از آنها عکس نگیرید یا ویدیو ضبط نکنید.
- از ضبط عکس ها یا ویدیوهایی که از لحاظ قانونی مجاز نیستند خودداری کنید.
- از گرفتن عکس یا ضبط ویدیوهایی که باعث نقض حریم خصوصی دیگران می شود، خودداری کنید.

## نمایاب راه دور

از دستگاه خود به عنوان یک نمایاب برای دستگاه دیگر استفاده کنید. می توانید دستگاه دیگر را از راه دور کنترل کنید تا از راه دور عکس یا فیلم بگیرید. دستگاه شما همان تصویری را نشان می دهد که در دستگاه متصل نمایش داده می شود.

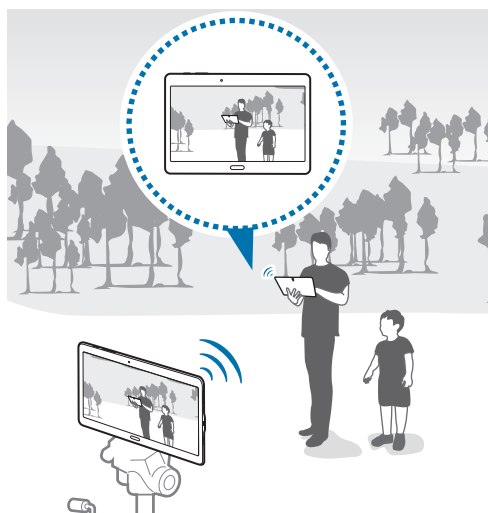

۱ در صفحه برنامه ها روی دوربین ضربه بزنید.

۲ روی  ← نمایاب راه دور ضربه بزنید.

۳ روی تنظیمات **Wi-Fi Direct** برای اتصال به یک دستگاه دیگر ضربه بزنید.

۴ روی تصویر در صفحه پیش نمایش ضربه بزنید تا دستگاه آنجا فوکوس کند.

۵ روی  ضربه بزنید تا عکس هایی که در نمایاب دستگاه متصل نمایش داده می شود را بگیرید.

اطمینان حاصل کنید که دستگاه مورد نظر برای اتصال، از حالت نمایاب از راه دور پشتیبانی می کند.



## حالت‌های تصویربرداری

### خودکار

برای اینکه دوربین بتواند محیط اطراف را ارزیابی کرده و حالت ایده‌آل را برای عکس تعیین کند، از این گزینه استفاده کنید.

در صفحه برنامه‌ها، روی **دوربین** ← **حالت** ← **خودکار** ضربه بزنید.

### آرایش چهره

از این گزینه برای گرفتن عکسی با چهره‌های روشن برای داشتن تصویرهایی ملایم‌تر استفاده کنید.

در صفحه برنامه‌ها، روی **دوربین** ← **حالت** ← **آرایش چهره** ضربه بزنید.

### عکس و بیشتر

از این حالت برای گرفتن چندین عکس و اصلاح آنها به وسیله اعمال جلوه‌های مختلف با استفاده از حالت‌های گرفتن عکس استفاده کنید. این دستگاه عکس‌ها را با  در **گالری** مشخص می‌کند.

عملکرد زوم هنگام گرفتن عکس در این حالت در دسترس نیست.



۱ در صفحه برنامه‌ها روی **دوربین** ضربه بزنید.

۲ روی **حالت** ← **عکس و بیشتر** ضربه بزنید.

۳ روی  ضربه بزنید.

دستگاه، چندین عکس گرفته و حالت‌های گرفتن عکس قابل استفاده را نشان می‌دهد.



## ۴

یک حالت گرفتن عکس انتخاب کنید و یک جلوه به عکس ها اعمال کنید.

- **بهترین عکس:** یک سری عکس می گیرد و بهترین آن را ذخیره می کند. برای مشاهده سایر عکس ها، به چپ یا راست بروید. دستگاه، بهترین عکس را پیشنهاد کرده و آن را با  مشخص می کند.
- **بهترین چهره:** چندین عکس گروهی بطور همزمان بگیرید و آنها را برای ایجاد بهترین تصویر ممکن ترکیب کنید. روی کادرهای سفید هر یک از چهره ها ضربه بزنید و بهترین حالت هر سوژه را از حالت هایی که در پایین صفحه نمایان می شود انتخاب کنید. سپس تصاویر را در یک عکس تک ادغام کنید. دستگاه، بهترین عکس را پیشنهاد کرده و آن را با  مشخص می کند.
- **عکس درام:** چندین عکس بگیرید و آنها را برای ایجاد یک تصویر که نشاندهنده مسیر حرکت است، ترکیب کنید. با انتخاب عکس های بیشتر از انتهای صفحه، مسیر حرکت را در تصویر گسترده کنید. برای ویرایش مسیر حرکت عکس های منتخب، روی  ضربه بزنید و عکسی را انتخاب کنید. روی **بازیابی** ضربه بزنید تا مسیر حرکت سوژه نمایش داده شود یا روی **حذف** ضربه بزنید تا مسیر حرکت پاک شود. عکس را به دلخواه ویرایش کرده و روی **انجام شد** ضربه بزنید.
- **پاک کن:** اشیای متحرک ناخواسته را پاک کنید. روی  ضربه بزنید تا اشیای متحرک ناخواسته را پاک کنید. روی  ضربه بزنید تا عکس اصلی بازگردانی شود.
- **جابجایی عکس:** یک جلوه به پس زمینه سوژه اعمال کنید تا به نظر برسد که سوژه در حال حرکت سریع است. روی **اشیاء** ضربه بزنید تا یک سوژه را انتخاب کنید. روی **تار متحرک** ضربه بزنید تا زاویه تاری قابل اعمال به پس زمینه را تغییر دهید. روی **زاویه**  ضربه بزنید و با انگشتان دایره ای در اطراف دایره بزرگ بکشید تا زاویه تاری تنظیم شود. برای تنظیم سطح تاری پس زمینه، روی **تار متحرک** ضربه بزنید و نوار تنظیم را بکشید.

## ۵

پس از پایان ویرایش عکس، روی **ذخیره** ضربه بزنید.

## پانوراما

از این حالت برای گرفتن عکسی که از چندین عکس کنار هم تشکیل شده استفاده کنید. این دستگاه عکس را با ■■■ در گالری مشخص می‌کند.

در صفحه برنامه‌ها، روی دوربین ← حالت ← پانوراما ضربه بزنید.

برای گرفتن بهترین عکس، ترفندهای زیر را دنبال کنید:



- دوربین را در یک جهت به آهستگی حرکت دهید.
- در نمایاب دوربین تصویر را در داخل قاب نگه دارید.
- از گرفتن عکس‌هایی با پس زمینه نامشخص مانند آسمان خالی یا دیوار ساده خودداری کنید.

## (تون غنی) HDR

از این حالت برای گرفتن تصاویر با رنگ‌های غنی و بازتولید جزئیات حتی در مناطق تاریک و روشن استفاده کنید.

در صفحه برنامه‌ها، روی دوربین ← حالت ← (تون غنی) HDR ضربه بزنید.



بمؤثر



بدون مؤثر

## دوربین دوتا

هنگامی که یک عکس منظره را توسط دوربین عقب می گیرید، تصویر یا فیلم گرفته شده توسط دوربین جلو در یک پنجره دیگر نمایان می شود و بالعکس. برای گرفتن عکس منظره زیبا و عکسبرداری از چهره خود به صورت همزمان، از این ویژگی استفاده نمایید.

در صفحه برنامه ها روی **دوربین** ← **حالت** ← **دوربین دوتا** ضربه بزنید تا به حالت دوربین دوتایی جابجا شوید. برای گرفتن عکس، روی  و برای ضبط ویدیو، روی  ضربه بزنید.

بین دوربین جلو و دوربین پشت دستگاه جابجا شوید.

برای تغییر اندازه یا حرکت مکان آن ضربه بزنید.



از میان سبک های مختلف آنهایی که در دسترس هستند را انتخاب کنید.

- در حالت دوربین دوتایی می توانید فیلم هایی تا حداکثر ۵ دقیقه به صورت Full HD و ۱۰ دقیقه به صورت HD یا VGA ضبط کنید.
- هنگام ضبط ویدیو در این حالت، صدا توسط میکروفون داخلی ضبط می شود.



## مدیریت حالت های تصویربرداری

حالت های تصویربرداری را انتخاب کنید تا در صفحه انتخاب حالت نمایان شوند. در صفحه برنامه ها، روی **دوربین** ← **حالت** ← **مدیریت حالت** ضربه بزنید.

## دانلود حالت های گرفتن عکس

حالت های تصویربرداری بیشتری را از **Samsung Apps** دانلود کنید. در صفحه برنامه ها، روی **دوربین** ← **حالت** ← **بارگیری** ضربه بزنید.

## تنظیمات دوربین

در صفحه برنامه‌ها روی **دوربین** ←  ضربه بزنید. همه گزینه‌های زیر در هر دو حالت عکسبرداری و فیلم برداری در دسترس نیستند.

- **اندازه عکس:** وضوح را انتخاب کنید. برای کیفیت بالاتر از وضوح بالاتر استفاده کنید. اما باعث اشغال بیشتر حافظه می‌شود.
- **عکس‌های متوالی:** چندین عکس از سوژه‌های متحرک بگیرید.
- **تثبیت عکس:** دستگاه را طوری تنظیم کنید که شرایط تاریک را به صورت خوکار تشخیص دهد و روشنایی عکس را بدون فلاش تنظیم کند.

این گزینه در هنگام ضبط ویدیو ها قابل استفاده نیست.



- **شناسایی چهره:** دستگاه را تنظیم کنید تا چهره‌های افراد را تشخیص دهد و در عکسبرداری از چهره آنها به شما کمک کند.
- **ISO:** یک مقدار ISO انتخاب کنید. این کار باعث کنترل حساسیت نور دوربین می‌شود. مقدار آن با معادل فیلم-دوربین اندازه‌گیری می‌شود. از مقادیر پایین برای اشیاء ساکن یا با اشیاء نورانی استفاده کنید. مقادیر بالاتر برای اشیاء متحرک سریع یا اشیاء با نور کم است.
- **حالت‌های اندازه‌گیری:** یک روش نورسنجی را انتخاب کنید. نحوه محاسبه مقادیر نور را تعیین می‌کند. **مرکزی** نور پس‌زمینه را در مرکز صحنه اندازه‌گیری کنید. **نقطه‌ای** میزان نور در یک نقطه مشخص را اندازه‌گیری می‌کند. **ماتریس** تمام صحنه را میانگین‌گیری می‌کند.
- **برای عکس ضربه بزنید:** روی تصویر موجود در صفحه پیش‌نمایش ضربه بزنید تا عکس بگیرید.
- **ذخیره به عنوان:** دستگاه را تنظیم کنید که هم عکس غنی و هم عکس اصلی را ذخیره کند، یا فقط عکس غنی را ذخیره کند.
- **اندازه ویدیو:** وضوح را انتخاب کنید. برای کیفیت بالاتر از وضوح بالاتر استفاده کنید. اما باعث اشغال بیشتر حافظه می‌شود.
- **حالت ضبط:** حالت ضبط را تغییر دهید.
- **مشاهده تثبیت:** ضد لرزش را فعال یا غیرفعال نمایید. ضد لرزش به فوکوس دوربین در حال حرکت کمک می‌کند.
- **جلوه‌ها:** یک جلوه فیلتری برای استفاده هنگام گرفتن عکس یا ضبط ویدیوها انتخاب کنید. برای دانلود جلوه‌های بیشتر، روی **بارگیری** ضربه بزنید. برای تغییر ترتیب جلوه‌ها یا مخفی کردن جلوه‌ها از فهرست، روی **مدیریت جلوه‌ها** ضربه بزنید.

- **فلش:** فلاش را فعال یا غیرفعال کنید.
  - **تایمر:** از آن برای عکسبرداری تاخیری استفاده کنید.
  - **حالت مشاهده:** نسبت ابعادی صفحه پیش‌نمایش را تغییر دهید.
  - **برچسب‌های مکان:** برچسب مکان GPS به عکس ضمیمه کنید.
- برای افزایش سیگنال های GPS، در مکان هایی که ممکن است برای سیگنال مانعی وجود داشته باشد، مانند بین ساختمان ها یا در مناطق کم ارتفاع، یا در شرایط آب و هوایی نامساعد، از عکسبرداری خودداری کنید. 
- ممکن است وقتی عکسهای خود را بر روی اینترنت آپلود می کنید، مکان شما بر روی آنها درج شود. برای اجتناب از این وضعیت، تنظیم تگ GPS را غیرفعال کنید.
  - **محل ذخیره:** مکان حافظه را برای ذخیره کردن انتخاب کنید.
  - **مرور عکس‌ها/ویدیوها:** دستگاه را تنظیم کنید که پس از گرفتن عکس‌ها یا ضبط ویدیوها، آنها را نمایش دهد.
  - **نمایاب راه دور:** دستگاه را تنظیم کنید تا به عنوان یک نمایاب به کار رود و دستگاه دیگر را برای گرفتن عکس یا ضبط ویدیو کنترل کنید. برای کسب اطلاعات بیشتر، به **نمایاب راه دور** مراجعه کنید.
  - **تعادل سفیدی:** یک میزان تعادل سفیدی انتخاب کنید تا تصاویر طیف رنگی نزدیک به واقعی داشته باشند. این تنظیمات برای حالت های نوردهی خاص طراحی شده است. این تنظیمات مشابه طیف دما برای نوردهی تعادل سفیدی در دوربین های حرفه ای است.
  - **مقدار نوردهی:** مقدار نوردهی را تغییر دهید. مشخص کننده میزان نوری است که حسگر دوربین دریافت می کند. برای شرایط کم نور، از نوردهی بالاتر استفاده کنید.
  - **خطوط شطرنجی:** راهنماهای نمایاب را نمایش می دهد تا به شما در ترکیب بندی هنگام انتخاب سوژه ها کمک کند.
  - **کلید صدا:** برای استفاده از دکمه تنظیم صدا جهت کنترل عملکرد شاتر یا زوم، دستگاه را تنظیم کنید.
  - **کنترل صدا:** دستگاه را تنظیم کنید تا با فرمان های صوتی، عکس بگیرد.
  - **راهنما:** اطلاعات راهنما را درباره استفاده از دوربین مشاهده کنید.
  - **بازنشانی تنظیمات:** تنظیمات دوربین را بازنشانی کنید.
- گزینه های موجود ممکن است بسته به حالت مورد استفاده متفاوت باشند. 

# گالری

## مشاهده عکس ها یا فیلم ها

### مشاهده محتوا در دستگاه

در صفحه برنامه‌ها، روی گالری ضربه بزنید و تصویر یا ویدیویی را انتخاب کنید.  
فایل‌های فیلم، در تصویر کوچک پیش‌نمایش، نماد (▶) را نشان می‌دهند.  
برای پنهان کردن یا نمایش نوار منو و پیش‌نمایش تصاویر کوچک، روی صفحه ضربه بزنید.

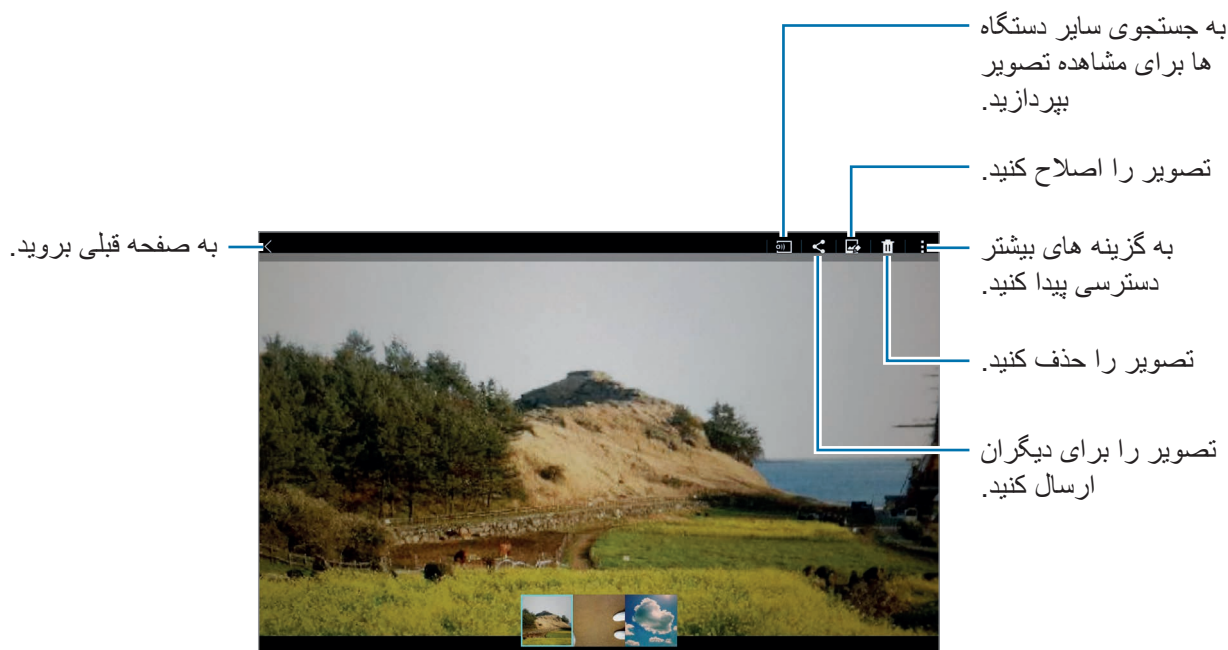

### مشاهده محتوای ذخیره شده در دستگاه‌های دیگر

عکس‌ها و ویدیوهای ذخیره شده در سایر دستگاه‌ها را جستجو کنید و آنها را در دستگاه خود مشاهده کنید.  
در صفحه برنامه‌ها روی گالری ضربه بزنید.

## دسترسی به محتوا در یک دستگاه نزدیک

روی ≡ ضربه بزنید و دستگاهی را از دستگاه های نزدیک انتخاب کنید تا به محتوا دسترسی پیدا کنید. می‌توانید عکس‌ها و ویدیوهای روی دستگاه‌هایی که ویژگی اشتراک‌گذاری محتوا در آنها فعال است را مشاهده کنید. در صفحه برنامه‌ها، روی تنظیمات ← اتصالات ← دستگاه های نزدیک ضربه بزنید و سپس روی کلید دستگاه های نزدیک برای فعال کردن آن ضربه بزنید. برای اطلاع از تنظیمات بیشتر، به دستگاه های نزدیک مراجعه کنید.

## انتخاب یک گزینه مرتب‌سازی

تصاویر یا ویدیوهای روی دستگاه شما می‌توانند بر اساس زمان یا آلبوم مرتب شوند. همچنین می‌توانید تصاویر و ویدیوها را با دسته، مثلاً افراد، فیلتر کنید. در صفحه برنامه‌ها روی گالری ← ≡ ضربه بزنید و سپس از یکی از گزینه‌های مرتب‌سازی را انتخاب کنید.

## دسترسی به سایر گزینه ها

در صفحه برنامه‌ها، روی گالری ضربه بزنید و تصویر یا ویدیویی را انتخاب کنید. روی : ضربه بزنید و از گزینه های زیر استفاده کنید.

- اطلاعات بیشتر: اطلاعات بیشتری درباره فایل مشاهده کنید.
- کپی در کلیپ‌بورد: فایل را در کلیپ‌بورد کپی کنید.
- استودیو: تصاویر یا فیلم‌ها را در حالت استودیو ویرایش کنید. برای کسب اطلاعات بیشتر، به ویرایش عکس‌ها یا ویدیوها مراجعه کنید.
- چرخش به چپ: خلاف عقربه ساعت بچرخانید.
- چرخش به راست: در جهت عقربه ساعت بچرخانید.
- برش: تصویر را برش دهید.
- تعویض نام: فایل را تغ بیر نام دهید.
- نمایش اسلاید: با تصاویر پوشه فعلی یک نمایش اسلایدی آغاز کنید.
- تنظیم به عنوان: تصویر را به عنوان کاغذ دیواری یا تصویر مخاطب تنظیم کنید.
- چاپ: با متصل کردن دستگاه به یک چاپگر، تصویر را چاپ کنید. برای کسب اطلاعات بیشتر، به چاپ از طریق دستگاه همراه مراجعه کنید.
- تنظیمات: تنظیمات گالری را تغییر دهید.

گزینه‌های موجود ممکن است بسته به فایل انتخابی متفاوت باشند.



برای انتخاب چندین فایل از لیست فایل‌ها، روی فایلی ضربه زده و نگه دارید، سپس روی فایل‌های دیگر ضربه بزنید. هنگامی که فایل‌ها انتخاب شدند، می‌توانید آنها را به صورت همزمان اشتراک‌گذاری کرده یا حذف کنید یا روی : برای دسترسی به گزینه‌های دیگر ضربه بزنید.

## ویرایش عکس‌ها یا ویدیوها

### استودیوی عکس

با اعمال جلوه‌های مختلف، تصاویر را ویرایش کنید.

۱ در صفحه برنامه‌ها روی گالری ضربه بزنید.

۲ روی **استودیو** ← **استودیوی عکس** ضربه بزنید.

۳ تصویری را برای ویرایش انتخاب کنید.

۴ با اعمال جلوه‌های مختلف، تصویر را ویرایش کنید.

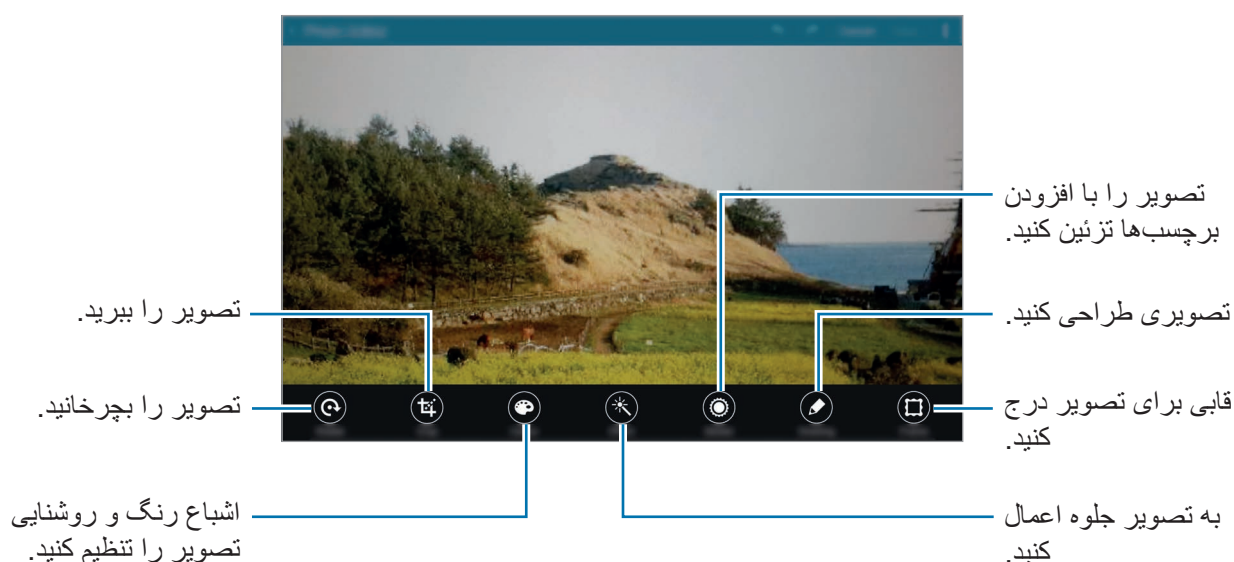

۵ پس از پایان ویرایش تصویر، روی **ذخیره به عنوان** ضربه بزنید.

۶ یک نام فایل وارد کرده و روی **تایید** ضربه بزنید.

عکس ویرایش شده، در پوشه **Studio** ذخیره می‌شود. برای باز کردن پوشه، روی **گالری** ← **≡** ← **آلبوم** ← **Studio** ضربه بزنید.



## استودیوی ترکیب رنگ

چند تصویر را با هم ادغام کنید تا کلاژی را ایجاد نمایید.

۱ در صفحه برنامه ها روی گالری ضربه بزنید.

۲ روی **استودیو** ← **استودیوی ترکیب رنگ** ضربه بزنید.

۳ عکس های مورد نظر برای ادغام را انتخاب کنید و روی **انجام شد** ضربه بزنید.

۴ با اعمال جلوه های مختلف، تصویر را ویرایش کنید.

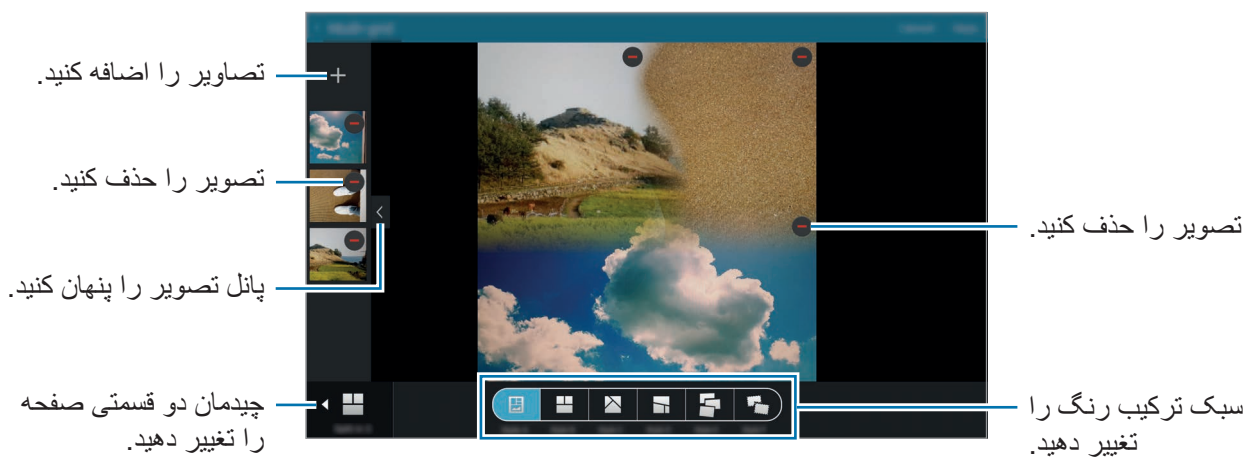

۵ پس از پایان ویرایش تصاویر، روی **ثبت** ضربه بزنید.

تصویر ویرایش شده، در پوشه **Studio** ذخیره می شود. برای باز کردن پوشه، روی **گالری** ← **≡** ← **آلبوم Studio** ضربه بزنید.

## عکس و بیشتر

جلوه های مختلفی را به تصاویری که گرفته اید اعمال کنید.



فقط تصاویر گرفته شده در حالت عکسبرداری و بیشتر می توانند انتخاب شوند.

۱ در صفحه برنامه ها روی گالری ضربه بزنید.

۲ روی **استودیو** ← **عکس و بیشتر** ضربه بزنید.

۳ تصویری را برای ویرایش انتخاب کنید.

۴ با اعمال جلوه های مختلف، تصویر را ویرایش کنید.

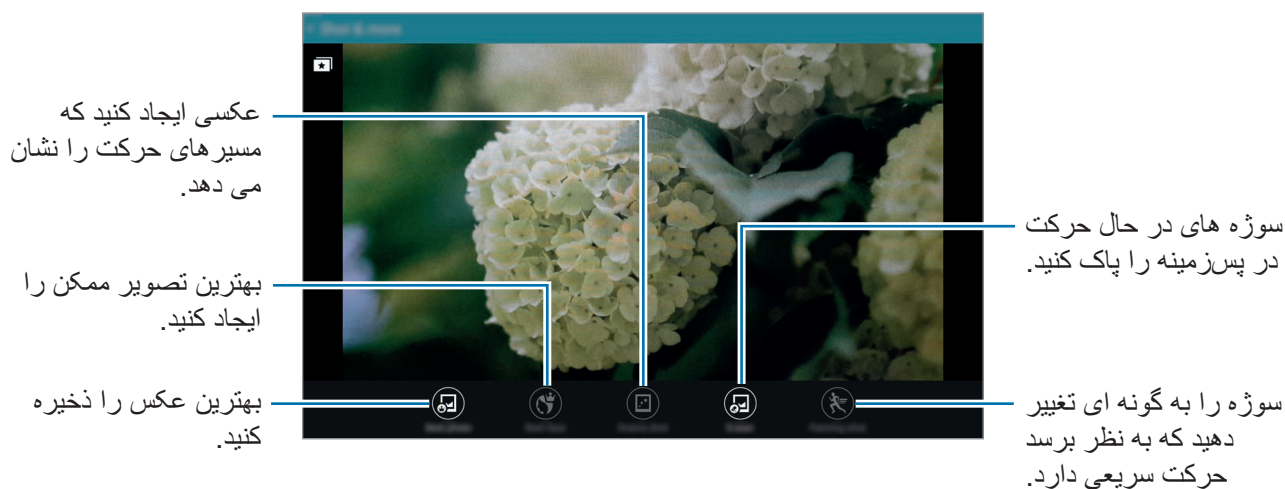

۵ پس از پایان ویرایش تصویر، روی **ذخیره** ضربه بزنید.

تصویر ویرایش شده، در پوشه **Studio** ذخیره می شود. برای باز کردن پوشه، روی **گالری** ← **≡** ← **آلبوم** ← **Studio** ضربه بزنید.

## ویرایشگر فیلم

ویرایش یا ایجاد ویدیوها با استفاده از چندین تصویر و ویدیو.



برای استفاده از این ویژگی، باید برنامه مورد نیاز را دانلود و نصب کنید.

۱ در صفحه برنامه ها روی گالری ضربه بزنید.

۲ روی **استودیو** ← **ویرایشگر فیلم** ضربه بزنید.

۳ طرح زمینه‌ای برای اعمال انتخاب کنید و روی **انجام شد** ضربه بزنید.

۴ ویدیوهای مورد نظر برای ویرایش را انتخاب کنید.

همچنین می‌توانید تصاویری را برای ایجاد یک فیلم انتخاب کنید.

۵ با اعمال جلوه های مختلف، فیلم را ویرایش کنید.

موسیقی پس زمینه یا جلوه های صوتی را به کلیپ ویدیویی اضافه کنید.

تصاویر بیشتری اضافه کنید.

ویدیوهای بیشتری اضافه کنید.

ویدیویی ضبط کنید.

ویدیوها را دو قسمت کرده یا ویرایش کنید، یا ترتیب ویدیوها را تغییر دهید.

آخرین اقدام را لغو کنید یا دوباره انجام دهید.

کلیپ ویدیویی را به صورت خودکار ویرایش کنید.

به گزینه های بیشتر دسترسی پیدا کنید.

کلیپ فیلم را ذخیره کنید.

کلیپ فیلم را پخش کنید.

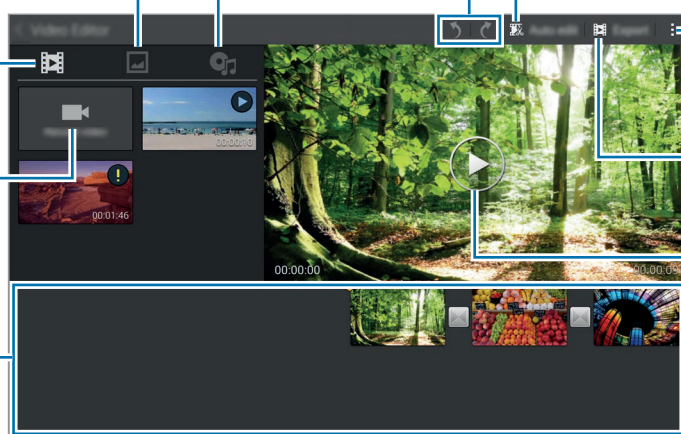

۶ پس از پایان ویرایش ویدیو، روی **صادر کردن** ضربه بزنید.

۷ یک گزینه ذخیره سازی را انتخاب کنید و روی **تأیید** ضربه بزنید.

ویدیوی ویرایش شده، در پوشه **Export** ذخیره می‌شود. برای باز کردن پوشه، روی **گالری** ← **≡** ← **آلبوم** ← **Export** ضربه بزنید.

## پیرایش ویدیو

بخش های ویدیو را کوتاه را کنید.

۱ در صفحه برنامه ها روی **گالری** ضربه بزنید.

۲ روی **⋮** ← **استودیو** ← **پیرایش ویدیو** ضربه بزنید.

۳ ویدیویی را برای ویرایش انتخاب کنید.

۴ **کروشه** آغاز را به نقطه آغاز **دلخواه** انتقال دهید، **کروشه** پایان را به نقطه **پایان** **دلخواه** انتقال دهید، سپس روی **انجام** ضربه بزنید.

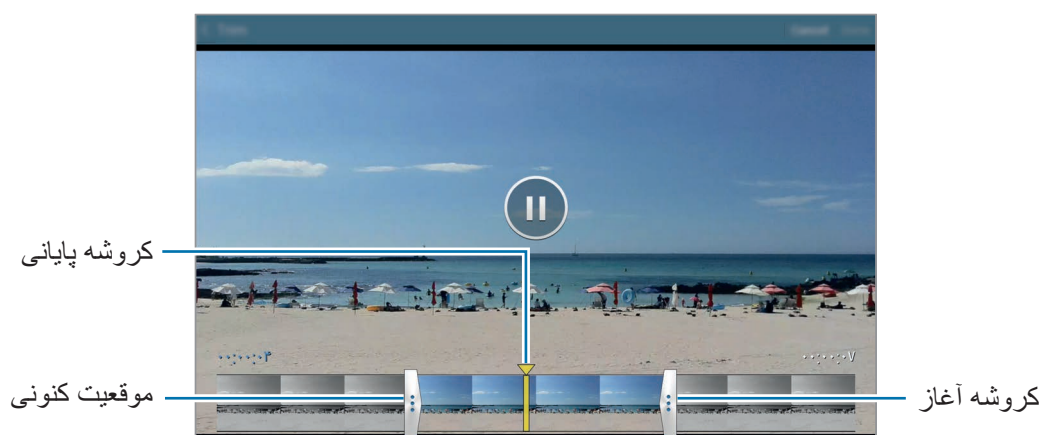

۵ یک نام فیلم وارد کنید و سپس برای ذخیره ویدیو روی **تأیید** ضربه بزنید.

## تنظیمات گالری

۱ در صفحه برنامه ها روی **گالری** ضربه بزنید.

۲ روی **تنظیمات** ضربه بزنید.

۳ از گزینه های زیر استفاده کنید:

- **مدیریت داده SNS** ← **همگامسازی فقط با Wi-Fi**: دستگاه را به گونه ای تنظیم کنید که محتوا را فقط هنگامی که اتصال Wi-Fi فعال است، همگام سازی کند.
- **برچسب ها** ← **نشان کردن دوست**: عکس ها را با اطلاعاتی مانند تاریخ و مکان نشان گذاری کنید. برای ویرایش نشان ها، روی اطلاعات موجود در تصویر ضربه بزنید، روی **ویرایش جزئیات** ضربه بزنید و سپس روی **انجام شد** ضربه بزنید.
- **برچسب ها** ← **برچسب چهره**: نشان هایی به چهره ها در یک تصویر اختصاص دهید. هنگامی که چهره ای شناسایی شد، یک قاب زرد در اطراف آن نمایان می شود. چهره را انتخاب کنید، روی **افزودن نام**، ضربه بزنید و سپس مخاطبی را برای مشخص کردن نشان چهره انتخاب کنید. وقتی نشان چهره روی تصویری ظاهر شد، روی آن ضربه بزنید و از گزینه های موجود مانند ارسال پیام به آن شخص استفاده کنید.
- وقتی از **برچسب چهره** استفاده می کنید، ممکن است تشخیص چهره به دلیل زاویه چهره، اندازه چهره، رنگ پوست، حالت چهره، شرایط نور یا چیزهای که سوژه پوشیده ناموفق باشد.



# چند رسانه ای

## موزیک

### پخش موسیقی

در صفحه برنامه ها روی موزیک ضربه بزنید.  
یک طبقه بندی موسیقی انتخاب کنید و سپس یک موسیقی را برای پخش انتخاب کنید.

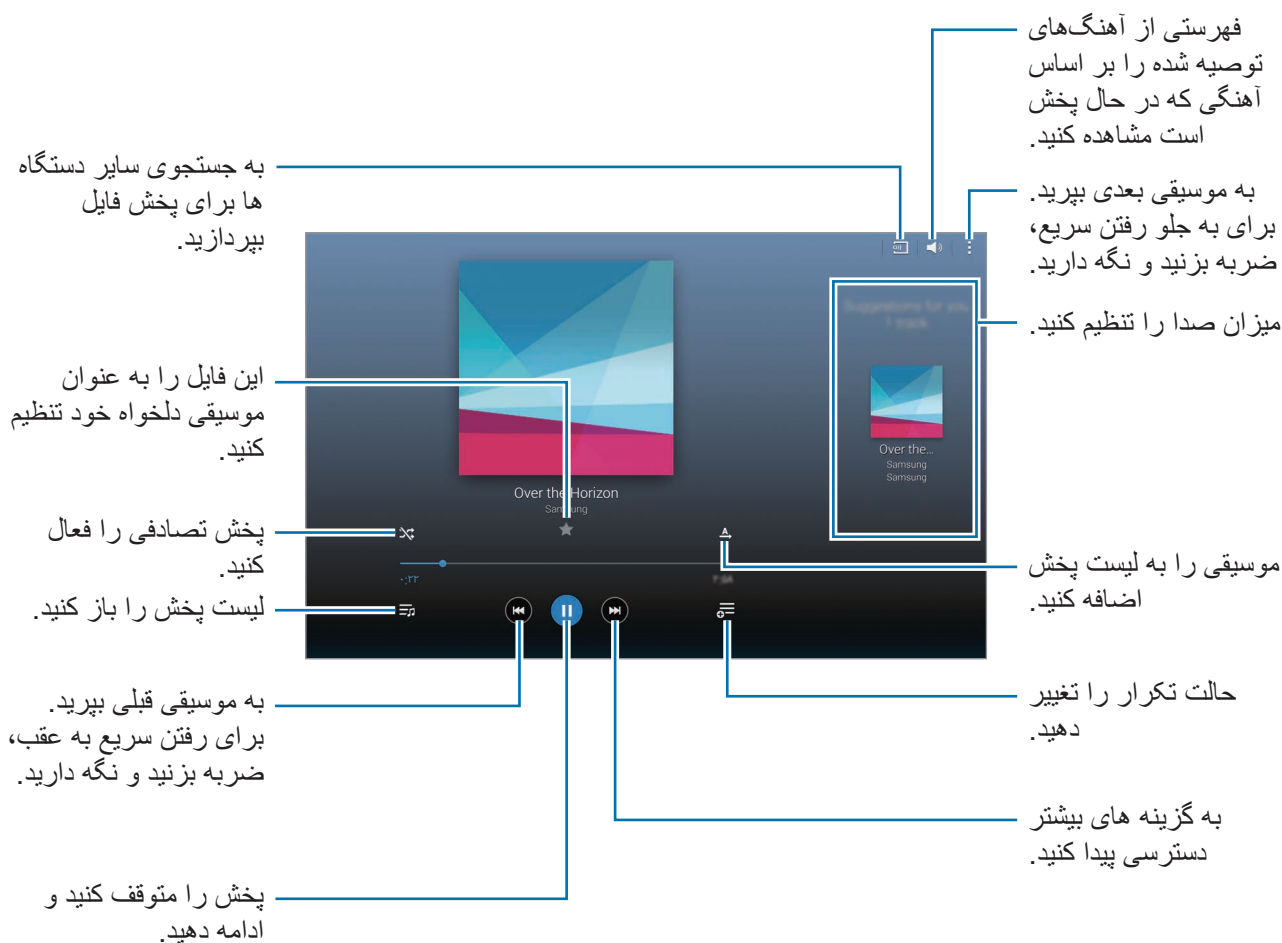

برای گوش دادن به آهنگ‌ها با میزان صدای یکسان، روی **تنظیمات** ← **پیشرفته** ضربه بزنید و سپس **حجم صدای هوشمند** را علامت بزنید.

وقتی **حجم صدای هوشمند** فعال است، میزان صدا ممکن است بالاتر از درجه صدای دستگاه باشد. برای پیشگیری از اینکه بطور طولانی مدت در معرض صداهای بلند باشید تا به شنوایی شما آسیب وارد نشد، احتیاط کنید.



**حجم صدای هوشمند** ممکن است برای برخی از فایل‌ها فعال نشود.



برای تنظیم صدای دلخواه هنگام گوش دادن به موسیقی با هدست، روی **تنظیمات** ← **پیشرفته** ← **Adapt Sound** ← **روشن** ضربه بزنید.

هنگامی که این گزینه را برای اولین بار فعال می‌کنید، روی **شروع** ضربه بزنید تا صدا را تنظیم کنید. دستگاه مجموعه ای از آزمایش‌های صدا را برای تنظیم سطح صدا انجام داده و شروع به پخش بیپ می‌کند. اگر بیپ را می‌شنوید، روی **بله** یا اگر نمی‌شنوید، روی **خیر** ضربه بزنید. این مرحله را برای هر آزمایش تکرار کنید تا تنظیم صدا به پایان برسد. سپس **صدای موسیقی** را علامت بزنید و روی **تمام** ضربه بزنید تا این گزینه را برای زمان گوش دادن به موسیقی اعمال کنید.

هنگامی که میزان صدا را تا سطح ۱۴ یا بالاتر افزایش می‌دهید، گزینه تطبیق صدا در مورد پخش موسیقی اعمال نمی‌شود. اگر میزان صدا را تا سطح ۱۳ یا کمتر کاهش دهید، این گزینه دوباره اعمال می‌شود.



## انتخاب یک آهنگ به عنوان زنگ هشدار

برای استفاده از یک آهنگ در حال پخش به عنوان زنگ هشدار، روی **تنظیم برای** ← **از ابتدا یا توصیه‌های خودکار** ضربه بزنید، یک گزینه را انتخاب کنید و سپس روی **انجام شد** ضربه بزنید.

## ایجاد لیست‌های پخش

مجموعه موسیقی‌های خود را بسازید.

در صفحه برنامه‌ها روی **موزیک** ضربه بزنید.

روی **لیست‌های پخش** ← **ایجاد لیست پخش** ضربه بزنید. یک عنوان وارد کرده و روی **تایید** ضربه بزنید. روی **+** ضربه بزنید، موسیقی‌هایی را برای ضمیمه کردن، انتخاب کنید و سپس روی **تمام** ضربه بزنید.

برای افزودن موسیقی در حال پخش فعلی به لیست پخش، روی **≡** ضربه بزنید و لیست پخش را انتخاب کنید.

## پخش موسیقی بر اساس حس و حال

از این ویژگی برای پخش موسیقی مناسب حس و حال خود استفاده کنید.

در صفحه برنامه ها روی **موزیک** ضربه بزنید.

روی **دامنه موسیقی** ضربه بزنید. موسیقی ها به صورت خودکار بر اساس حس و حال طبقه‌بندی می شوند. برای گوش دادن به موسیقی داخل سلول ها، روی یک سلول حس و حال ضربه بزنید یا چندین سلول را بکشید.

طبقه‌بندی های موسیقی ها بر اساس اطلاعات موجود درباره موسیقی است. برخی از موسیقی ها ممکن است در سلول های حس و حال طبقه‌بندی نشوند.



## پخش موسیقی ذخیره شده در دستگاه‌های دیگر

به جستجوی موسیقی ذخیره شده در سایر دستگاه‌ها بپردازید و آن را در دستگاه خود پخش کنید.

در صفحه برنامه ها روی **موزیک** ضربه بزنید.

### دسترسی به موسیقی در یک دستگاه پیرامونی

روی **دستگاه های نزدیک** ضربه بزنید و یک دستگاه را انتخاب کنید تا به موسیقی دسترسی پیدا کرده و آن را پخش کنید. با فعال کردن ویژگی اشتراک‌گذاری محتوا می‌توانید آهنگ روی دستگاه‌های دیگر را پخش کنید.

در صفحه برنامه ها، روی **تنظیمات** ← **اتصالات** ← **دستگاه های نزدیک** ضربه بزنید و سپس روی **کلید دستگاه های نزدیک** برای فعال کردن آن ضربه بزنید. برای اطلاع از تنظیمات بیشتر، به **دستگاه های نزدیک** مراجعه کنید.



## ویدئو

## پخش فیلمها

در صفحه برنامه ها روی ویدئو ضربه بزنید.

یک فیلم را برای پخش انتخاب کنید.

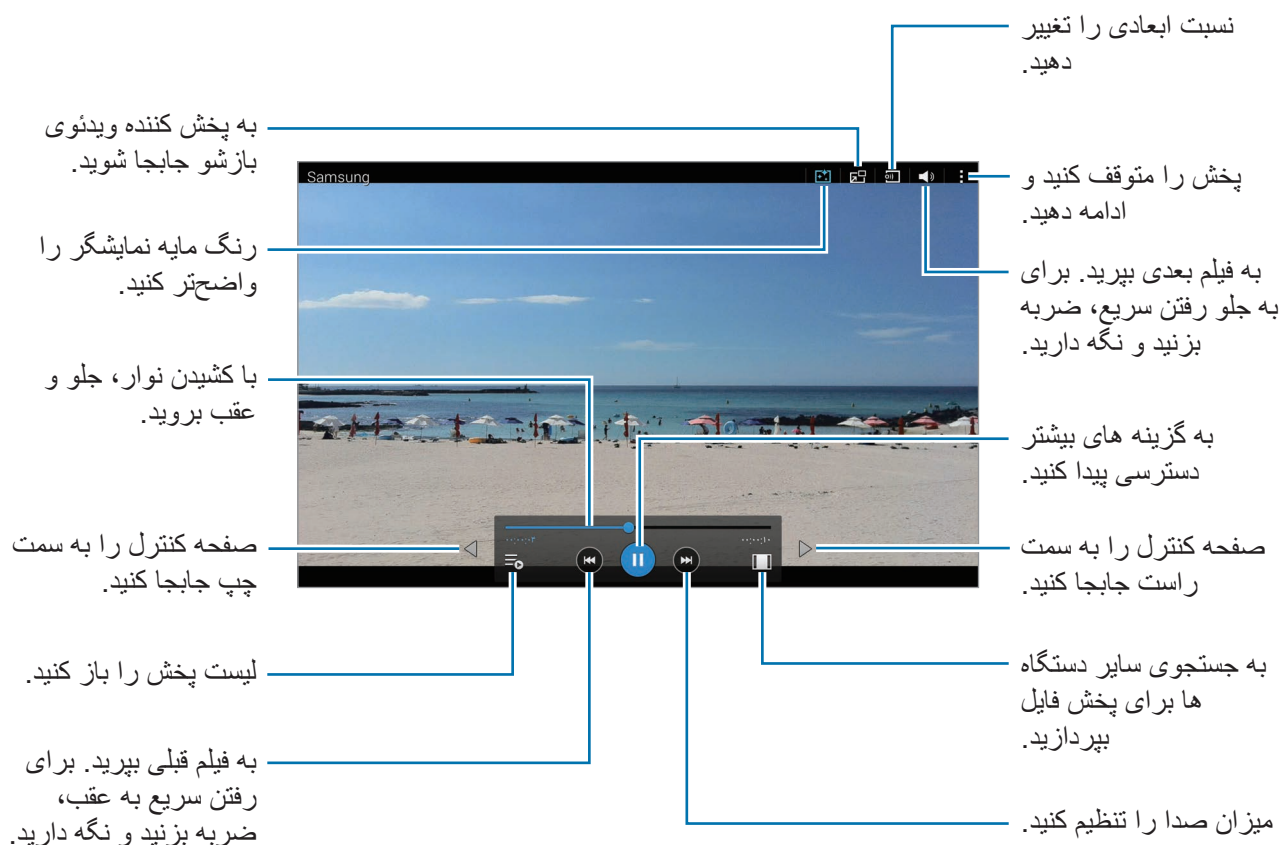

## استفاده از پخش کننده فیلم بازشو

از این ویژگی برای استفاده از سایر برنامه ها بدون بستن پخش کننده ویدئو، استفاده کنید. هنگام تماشای فیلم ها، روی  ضربه بزنید تا از پخش کننده فیلم بازشو استفاده کنید.

دو انگشت را (از هم) دور کنید تا تصویر پخش کننده بزرگنمایی شود و دو انگشت را به هم نزدیک کنید تا کوچک نمایی شود. برای حرکت دادن پخش کننده فیلم، پخش کننده را بکشید و در مکان دیگری قرار دهید.

## گرفتن تصاویر

برای استفاده از این ویژگی، در حین پخش روی  ← تنظیمات ضربه بزنید، گرفتن را علامت بزنید و سپس روی بسته ضربه بزنید.

روی  ضربه بزنید تا یک تصویر از فیلم در حال پخش بگیرید.

## اشتراک گذاری یا حذف فیلم ها

در صفحه برنامه ها روی ویدئو ضربه بزنید.

روی یک ویدیو ضربه زده و نگه دارید، روی  ضربه بزنید، و سپس یک روش اشتراک گذاری را انتخاب کنید.

روی  ← حذف ضربه بزنید، فیلم ها را انتخاب کنید و سپس روی تمام ضربه بزنید.

## ویرایش فیلم ها

در صفحه برنامه ها روی ویدئو ضربه بزنید.

یک ویدیو انتخاب کنید، روی  ← تصحیح ← استودیو ← پیرایش ویدیو ضربه بزنید. کروشه آغاز را به نقطه آغاز دلخواه انتقال دهید، کروشه پایان را به نقطه پایان دلخواه انتقال دهید، روی انجام ضربه بزنید، نام فایل را وارد کنید، و سپس روی تایید ضربه بزنید تا فیلم را ذخیره کنید.

برای ویرایش ویدیوها با استفاده از برنامه ویرایشگر ویدیو، یک ویدیو را انتخاب و سپس روی  ← تصحیح ← ویرایشگر ویدئو ضربه بزنید.

## پخش فیلم‌های ذخیره شده در دستگاه‌های دیگر

به جستجوی ویدیوهای ذخیره شده در سایر دستگاه‌ها بپردازید و آنها را در دستگاه خود پخش کنید.  
در صفحه برنامه ها روی ویدئو ضربه بزنید.

### دسترسی به یک فیلم در یک دستگاه پیرامونی

روی دستگاه های نزدیک ضربه بزنید و دستگاهی را انتخاب کنید تا به ویدیو دسترسی پیدا کرده و آن را پخش کنید.  
با فعال کردن ویژگی اشتراک‌گذاری محتوا می توانید فیلم دستگاه‌های دیگر را پخش کنید.

در صفحه برنامه ها، روی تنظیمات ← اتصالات ← دستگاه های نزدیک ضربه بزنید و سپس روی کلید دستگاه های نزدیک برای فعال کردن آن ضربه بزنید. برای اطلاع از تنظیمات بیشتر، به دستگاه های نزدیک مراجعه کنید.

# برنامه ها و ویژگی های مفید

## حالت کودک

### راه اندازی حالت کودک

از این ویجت به وسیله محدود کردن دسترسی کودکان به برنامه ها یا محتوای خاص، برای فراهم کردن یک محیط شاد و امن برای کودکان استفاده کنید.

قبل از استفاده از این ویجت، باید آن را دانلود و نصب کنید. در صفحه اصلی کلاسیک، روی **حالت کودک** ← **نصب** ضربه بزنید.

برای شروع حالت کودک، روی **حالت کودک** در صفحه اصلی کلاسیک یا صفحه برنامه ها ضربه بزنید. پس از نصب، این ویجت در صفحه اصلی کلاسیک و صفحه برنامه ها نمایان می شود.

هنگامی که این ویجت را برای بار اول اجرا می کنید، روی **تنظیم پین** در پایین صفحه ضربه بزنید. سپس دستورالعمل های روی صفحه را دنبال کنید.

اگر ویجت **حالت کودک** بطور تصادفی از نصب خارج شده باشد می توانید آن را دوباره نصب کنید. روی یک ناحیه خالی در صفحه اصلی کلاسیک ضربه بزنید، روی **ویجت ها** ضربه بزنید، روی **ویجت حالت کودک** ضربه بزنید و نگه دارید. ویجت را به صفحه اصلی کلاسیک بکشید و روی **حالت کودک** ضربه بزنید تا آن را دوباره نصب کنید.



### صفحه اصلی حالت کودک

صفحه اصلی نقطه شروع برای دسترسی به همه برنامه های حالت کودک است.

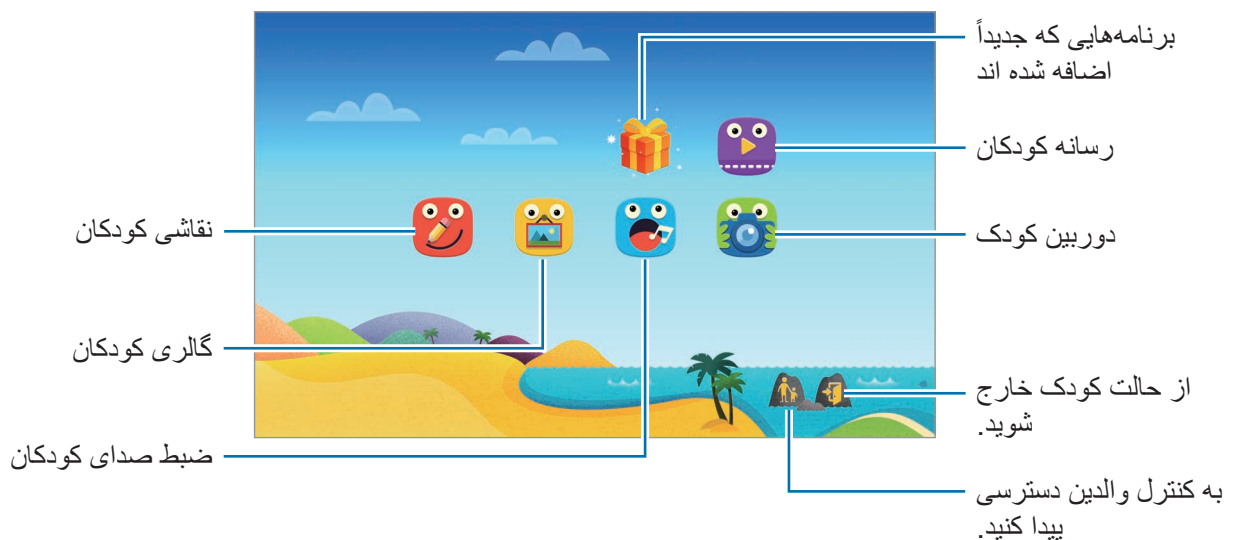



از این برنامه برای مشاهده تصاویر، نقاشی ها، صداها یا ضبط شده و فایل های رسانه ذخیره شده استفاده کنید که برای دسترسی کودک خود مجاز کرده اید.



از این برنامه برای پخش ویدیوها استفاده کنید. پیش از استفاده از این برنامه، فیلم های ذخیره شده در دستگاه را به برنامه اضافه کنید. برای کسب اطلاعات بیشتر، به [کنترل والدین](#) مراجعه کنید.



از این برنامه برای ایجاد یک نقاشی با قلم، قلم مو و غیره استفاده کنید.



از این برنامه برای ضبط یا پخش صداها یا ضبط شده استفاده کنید.



از این برنامه برای گرفتن عکس یا ضبط ویدیو استفاده کنید.

## ناحیه بازی حالت کودک

در صفحه اصلی به سمت راست جابجا شوید تا ناحیه بازی حالت کودک باز شود. می توانید با نویسه ها، اشیای پس زمینه و موارد دیگر تعامل کنید.

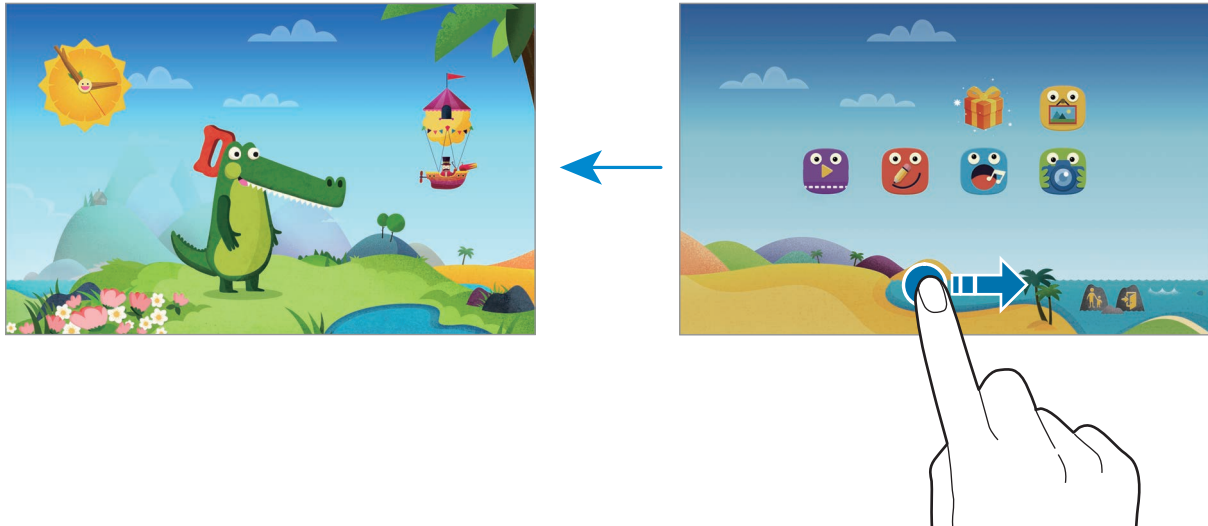

## کنترل والدین

از این ویژگی برای تنظیم محدودیت هایی برای حالت کودک جهت کنترل دسترسی به محتویات و برنامه ها استفاده کنید. می توانید تنظیمات حالت کودک، محدودیت های زمان استفاده و موارد دیگر را تغییر دهید.

در صفحه اصلی، روی  ضربه بزنید و PIN را وارد کنید.

برای خروج از کنترل والدین، دکمه صفحه اصلی را فشار دهید.

- نام کودکان: نمایه کودکان را مشاهده و ویرایش نمایید.
- **فعالیت:** اطلاعات مربوط به نحوه استفاده کودک از دستگاه نظیر مدت بازی کردن و برنامه های پرکاربرد را مشاهده کنید.
- **حد مجاز زمان بازی روزانه:** یک محدودیت زمانی برای مدیریت کردن کارکرد کودکان خود تنظیم کنید.
- **برنامه ها:** برنامه هایی که برای استفاده در حالت کودک مجاز هستند را مشاهده و اضافه نمایید.
- **رسانه:** به کودکان خود اجازه دسترسی به برخی از تصاویر و فیلم های ذخیره شده در دستگاه را بدهید.
- **کلی:** تنظیمات حالت کودک را پیکربندی کنید.
- **فروشگاه بچه ها:** برنامه های کودک را از **Samsung Apps** دانلود کنید.

## S Finder

از این برنامه برای جستجوی محتوای دستگاه استفاده کنید. می توانید فیلترهای مختلفی را اعمال کنید و سابقه جستجو را مشاهده نمایید.

پانل اعلان ها را باز کنید و روی **S Finder** ضربه بزنید.

### جستجوی محتوا

روی فیلد جستجو ضربه بزنید و یک کلیدواژه وارد کنید یا روی **🔍** ضربه بزنید و کلیدواژه را بگویید.

برای دسترسی به نتایج دقیق تر، روی فیلترها در زیر فیلد جستجو ضربه بزنید.

برای به روز رسانی فهرست نتایج جستجو، روی **↻** **نوسازی** ضربه بزنید.

برای تنظیم پارامترهای جستجو با استفاده از فیلترهای موجود، روی **⋮** **تنظیمات** **← فیلتر** **← انتخاب فیلترها** ضربه بزنید.

برای انتخاب دسته های جستجو، روی **⋮** **تنظیمات** **← جستجو** **← انتخاب دسته جستجو** ضربه بزنید.

### مدیریت تاریخچه جستجو

جستجوهای گذشته خود را می توانید مشاهده یا ویرایش نمایید. یک مورد جستجوی قبلی را انتخاب کنید تا دوباره جستجو را انجام دهید.

برای حذف سابقه، روی **⋮** **تنظیمات** **← جستجو** **← حذف تاریخچه** ضربه بزنید، کلیدواژه ها را انتخاب کنید و سپس روی **تمام** ضربه بزنید.

برای تنظیم دستگاه به صورتی که سابقه جستجو را ذخیره نکند، روی **⋮** **تنظیمات** **← جستجو** ضربه بزنید و سپس علامت **ذخیره تاریخچه جستجو** را بردارید.

## تقویم

### اجرای S Planner

از این برنامه برای مدیریت رویدادها و وظایف استفاده کنید.

در صفحه برنامه ها، روی **تقویم** ضربه بزنید.

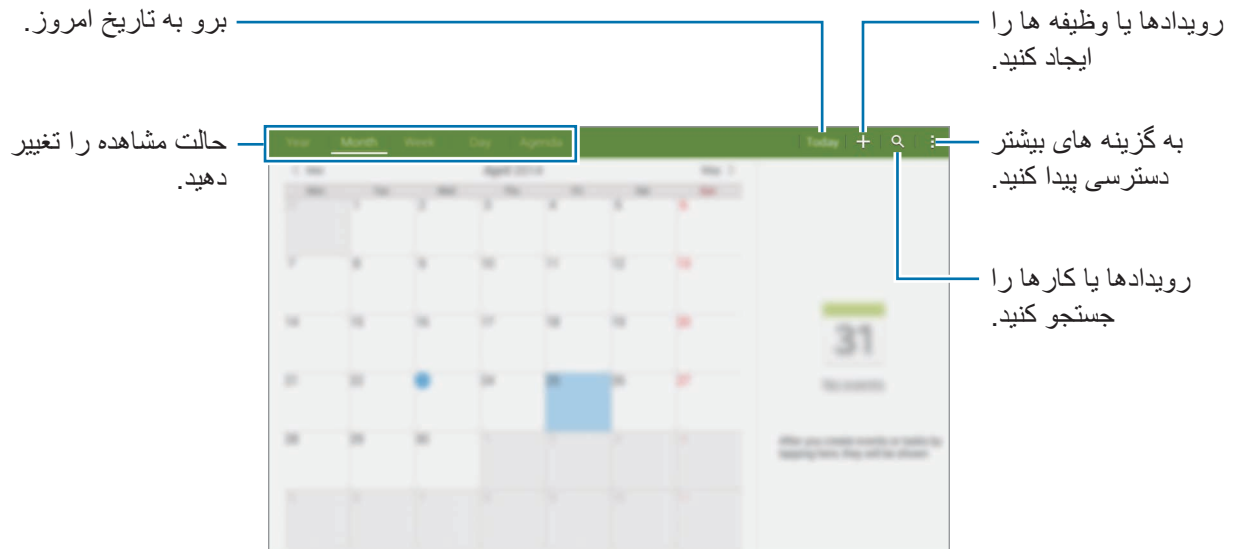

روی **تقویم** ضربه بزنید و از موارد زیر استفاده کنید:

- **رفتن به:** به یک تاریخ خاص جابجا شوید.
- **حذف:** رویدادها یا وظیفه ها را حذف کنید.
- **همگام سازی:** رویدادها و وظیفه ها را با اشتراک های خود همگام کنید.
- **تقویم ها:** تقویم ها را برای نمایش انتخاب کنید.
- **تنظیمات:** تنظیمات S Planner را تغییر دهید.



## ایجاد رویداد یا وظیفه

۱ در صفحه برنامه ها، روی **تقویم** ضربه بزنید.

۲ روی **+** ضربه بزنید. همچنین می توانید یک تاریخ بدون رویداد یا وظیفه را انتخاب کنید و دوباره روی تاریخ ضربه بزنید.

اگر تاریخ قبلاً رویدادها یا وظیفه ها را در خود ذخیره کرده است، روی تاریخ و **+** ضربه بزنید.

۳ رویداد یا وظیفه را انتخاب کنید و جزئیات را وارد نمایید.

- **برنامه:** یک تاریخ شروع و پایان برای رویداد تنظیم کنید. می توانید یک تکرار اختیاری تنظیم کنید.
- **کار:** کاری را برای انجام دادن در تاریخ خاصی اضافه کنید. می توانید یک اولویت اختیاری تنظیم کنید.

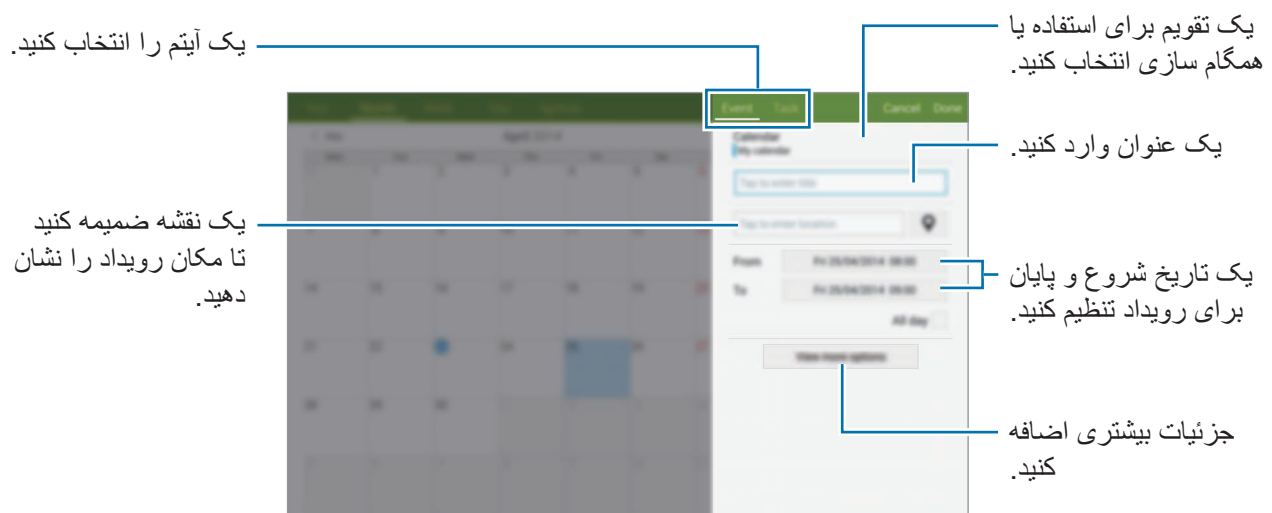

۴ برای ذخیره رویداد یا وظیفه، روی **انجام** ضربه بزنید.

## همگامسازی رویدادها و وظیفه ها با حساب ها

در صفحه برنامه ها، روی **تقویم** ضربه بزنید.

برای همگامسازی رویداد و وظایف با حساب های خود، روی **⋮** ← **همگام سازی** ضربه بزنید.

برای افزودن اشتراک جهت همگامسازی، روی **⋮** ← **تقویم ها** ← **افزودن حساب** ضربه بزنید. سپس یک حساب را برای همگامسازی انتخاب کرده و به سیستم آن وارد شوید. هنگامی که یک حساب اضافه می شود، یک دایره سبز رنگ در کنار نام حساب نمایش داده می شود.

برای تغییر گزینه همگامسازی یک حساب، در صفحه برنامه های کاربردی، روی **تنظیمات** ← **اصلی** ← **حساب ها** ضربه بزنید و سپس یک سرویس حساب را انتخاب کنید.

## حذف رویدادها یا وظیفه ها

در صفحه برنامه ها، روی **تقویم** ضربه بزنید.

برای حذف رویدادها یا وظیفه ها، روی **⋮** ← **حذف** ضربه بزنید، رویدادها یا وظیفه ها را انتخاب کنید و سپس روی **انجام** ← **تایید** ضربه بزنید.

برای حذف یک رویداد یا وظیفه در حین مشاهده آن، روی **⋮** ← **حذف** ← **تایید** ضربه بزنید.

برای علامتگذاری وظیفه ها به عنوان انجام شده، روی یک تاریخ دارای وظیفه ضربه بزنید و وظیفه های انجام شده را علامت بزنید.

## اشتراک گذاری رویدادها یا وظیفه ها

در صفحه برنامه ها، روی **تقویم** ضربه بزنید.

برای اشتراک گذاری یک رویداد یا وظیفه در حین مشاهده آن، روی **⋮** ← **اشتراک از طریق** ضربه بزنید و سپس یک روش اشتراک گذاری را انتخاب کنید.

## S Voice

### درباره S Voice

از این برنامه برای صدور فرمان صوتی به دستگاه به منظور اجرای ویژگی های مختلف استفاده کنید. در صفحه برنامه ها روی **S Voice** ضربه بزنید. به جای آن، دکمه صفحه اصلی را دوبار فشار دهید. برای غیرفعال کردن دسترسی با فشار دادن دکمه صفحه اصلی، روی **Settings** ← **Wake-up** ضربه بزنید و سپس علامت **Open via the home key** را بردارید.

این برنامه کاربردی ممکن است بسته به ارائه دهنده سرویس یا منطقه شما، موجود نباشد.



### تنظیم زبان

روی **Settings** ← **General** ← **Language** ضربه بزنید و سپس زبانی را انتخاب کنید. زبان انتخابی فقط در مورد **S Voice** اعمال می شود و در مورد زبان نمایش داده شده در دستگاه اعمال نمی شود.



### استفاده از S Voice

هنگامی که **S Voice** را اجرا می کنید، دستگاه تشخیص صدا را اجرا کرده و نماد میکروفون قرمز رنگ می شود. یک فرمان صوتی صادر کنید. اگر یک فرمان صادر کنید و دستگاه آن را تشخیص دهد، نماد میکروفن در پایین صفحه شروع به چشمک زدن به رنگ سبز می کند. سپس دستگاه فرمان را اجرا می کند.

نکته هایی برای تشخیص بهتر صدا:

- واضح صحبت کنید.
  - در مکانهای خلوت صحبت کنید.
  - از کلمات توهین آمیز یا عامیانه استفاده نکنید.
  - از صحبت با لهجه پرهیز کنید.
- دستگاه ممکن است دستورات شما را شناسایی نکند یا بسته به سروصدای اطراف یا نحوه صحبت شما، دستورات ناخواسته را اجرا کند.

## بیدار کردن S Voice در حالت آماده به کار

اگر S Voice برای مدتی استفاده نشود، به صورت خودکار به حالت آماده به کار جابجا می شود. روی نماد میکروفون ضربه بزنید یا به دستگاه بگویید “Hi Galaxy” تا تشخیص صدا ادامه یابد.

## تغییر دادن فرمان بیدارباش

می توانید فرمان بیدارباش را از “Hi Galaxy” به فرمان دیگری تغییر دهید. از فرمان بیدارباش برای اجرای S Voice هنگامی که دستگاه در حالت آماده به کار قرار دارد استفاده می شود.

روی: **Settings ← Wake-up ← Voice wake-up ← Set wake-up command** بزنید.

## غیرفعال کردن بازخورد صوتی

روی: **Disable Voice feedback** ضربه بزنید. دستگاه ارائه بازخورد صوتی را هنگامی که فرمان ها را صادر می کنید متوقف می کند.

## تصحیح فرمان های صوتی ناخواسته

اگر دستگاه فرمان های صوتی را به درستی تشخیص نداد، می توانید آنها را ویرایش کنید. برای تصحیح فرمان صوتی، روی حباب آخرین گفتار که حاوی متن ادا شده شما است ضربه بزنید و آن را توسط صفحه کلید ویرایش نمایید.

## ماشین حساب

از این برنامه برای محاسبات ساده یا پیچیده استفاده کنید.  
در صفحه برنامه ها روی ماشین حساب ضربه بزنید.  
می توانید سابقه محاسبه را در سمت چپ صفحه مشاهده کنید.  
برای پاک کردن تاریخچه، روی  ضربه بزنید.

## ساعت

### هشدار

در صفحه برنامه ها، روی ساعت ← هشدار ضربه بزنید.

### تنظیم هشدار

روی + در فهرست هشدارها ضربه بزنید، یک زمان هشدار را تنظیم کنید، روزهای تکرار هشدار را انتخاب کنید، سایر گزینه های مختلف هشدار را تنظیم کنید و سپس روی ذخیره ضربه بزنید. برای فعال سازی یا غیرفعال سازی هشدارها، روی  در کنار هشدار موجود در فهرست هشدارها ضربه بزنید.

- چرت: یک بازه و یک عدد انتخاب کنید تا هشدار پس از زمان اولیه تکرار شود.
- هشدار هوشمند: یک زمان و زنگ برای هشدار هوشمند تنظیم کنید. چند دقیقه پیش از به صدا درآمدن هشدار از پیش تعیین شده در زمان مشخص، هشدار هوشمند با میزان صدای کم شروع می شود. میزان صدای هشدار هوشمند به تدریج افزایش می یابد تا زمانی که آن را خاموش کنید یا هشدار از پیش تعیین شده به صدا درآید.

### متوقف سازی هشدار

✗ را به بیرون از دایره بزرگ بکشید تا هشدار متوقف شود. اگر قبلاً گزینه تعویق را فعال کرده اید، ZZ را در خارج از دایره بزرگ بکشید تا هشدار پس از یک مدت زمان مشخص تکرار شود.

### حذف هشدارها

روی :- حذف ضربه بزنید، هشدارها را انتخاب کنید و سپس روی انجام شد ضربه بزنید.

## ساعت جهانی

در صفحه برنامه ها، روی **ساعت** ← **ساعت جهانی** ضربه بزنید.

### ایجاد ساعت

روی **+** ضربه بزنید و نام یک شهر را وارد کنید یا از فهرست شهرها، یک شهر را انتخاب کنید. برای اعمال زمان تابستانی، روی یک ساعت ضربه بزنید و نگه دارید و سپس روی **⌚** ضربه بزنید.

### حذف ساعتها

روی **:** ← **حذف** ضربه بزنید، ساعتها را انتخاب کنید و سپس روی **انجام شد** ضربه بزنید.

## Smart Remote

از این برنامه برای استفاده از دستگاه به عنوان کنترل از راه دور تلویزیون و سیستم های سرگرمی استفاده کنید.

در صفحه برنامه ها روی **Smart Remote** ضربه بزنید.

ابتدا باید دستگاه را به شبکه Wi-Fi وصل کنید و اطمینان حاصل کنید که دستگاه مادون قرمز روبروی تلویزیون است.

این برنامه کاربردی ممکن است بسته به ارائه دهنده سرویس یا منطقه شما، موجود نباشد.



## تنظیم دستگاه به عنوان کنترل از راه دور تلویزیون

روی **Choose Your Country or Region** ضربه بزنید، یک کشور یا یک ناحیه انتخاب کنید، و سپس برای تکمیل فرآیند تنظیمات، دستورالعمل های روی صفحه را دنبال کنید.

برای باز کردن صفحه کنترل از راه دور، روی مدیریت صفحه در لبه پایین سمت راست صفحه ضربه بزنید.

برای افزودن اتاقی دیگر روی  **Add New Room** ضربه بزنید.

## سفارشی سازی تنظیمات کنترل از راه دور

- روی  ضربه بزنید و یکی از گزینه های زیر را انتخاب کنید:
- **Rooms & Devices**: تنظیمات اتصال را تغییر دهید.
  - **Edit Channels**: کانال های نمایش داده شده روی صفحه دستگاه را ویرایش کنید.
  - **Profile**: یک پروفایل کاربر وارد کنید تا Peel بتواند انتخاب های برتر را بیابد.
  - **Favorite Programs**: برنامه های مورد علاقه را مشاهده کنید.
  - **Cut Programs**: برنامه های پنهان قبلی را بازیابی کنید.
  - **Genres**: ترتیب ژانرها را تغییر دهید یا پنهان کنید.
  - **Sports**: ترتیب ورزش ها را تغییر دهید یا پنهان کنید.
  - **Send Feedback**: نظرات تان برای توسعه برنامه را گزارش کنید.
  - **Notifications**: دستگاه را تنظیم کنید تا به شما برنامه های تلویزیونی متفاوتی که بزودی پخش می شوند را یادآوری کند.
  - **Reset Peel**: تنظیمات اتصال را بازنشانی کنید.

## WebEx

### درباره WebEx

از این برنامه برای میزبانی و شرکت در کنفرانس های تلفنی استفاده کنید. می توانید از ویژگی های متعددی نظیر اشتراک گذاری حساب و جلسه تصویری HD استفاده نمایید.

### پیش از استفاده از این برنامه

- مطمئن شوید که دستگاه به یک شبکه Wi-Fi وصل شده است.
- مطمئن شوید که دارای حساب WebEx هستید.
- این برنامه کاربردی ممکن است بسته به ارائه دهنده سرویس یا منطقه شما، موجود نباشد.
- بسته به فایروال و وضعیت شبکه، ممکن است این برنامه به درستی کار نکند.



## ایجاد یک حساب

۱ در صفحه برنامه ها روی **WebEx** ضربه بزنید.

۲ در صفحه ورود به سیستم، روی **Create an account** ضربه بزنید.



۳ صفحه وب مربوط به عضویت در WebEx نمایان می شود.

در صورت نمایش یک پنجره بازشو مبنی بر اینکه WebEx در منطقه شما موجود نیست، نمی توانید از این برنامه استفاده کنید.



۴ دستورالعمل های روی صفحه را برای راه اندازی حساب دنبال نمایید.

پس از پایان مدت زمان آزمایشی، برخی از ویژگی ها غیرقابل استفاده می شوند. برای استفاده از همه ویژگی های WebEx، به یک حساب غیررایگان جابجا شوید. برای کسب اطلاعات بیشتر، به وبسایت WebEx مراجعه کنید.





## ایجاد یک جلسه

۱ روی **WebEx** در صفحه برنامه ها ضربه زده و روی ورود به سیستم ضربه بزنید.

۲ کلمه عبور را وارد کرده و روی ورود ضربه بزنید.

۳ صفحه WebEx نمایان می شود.

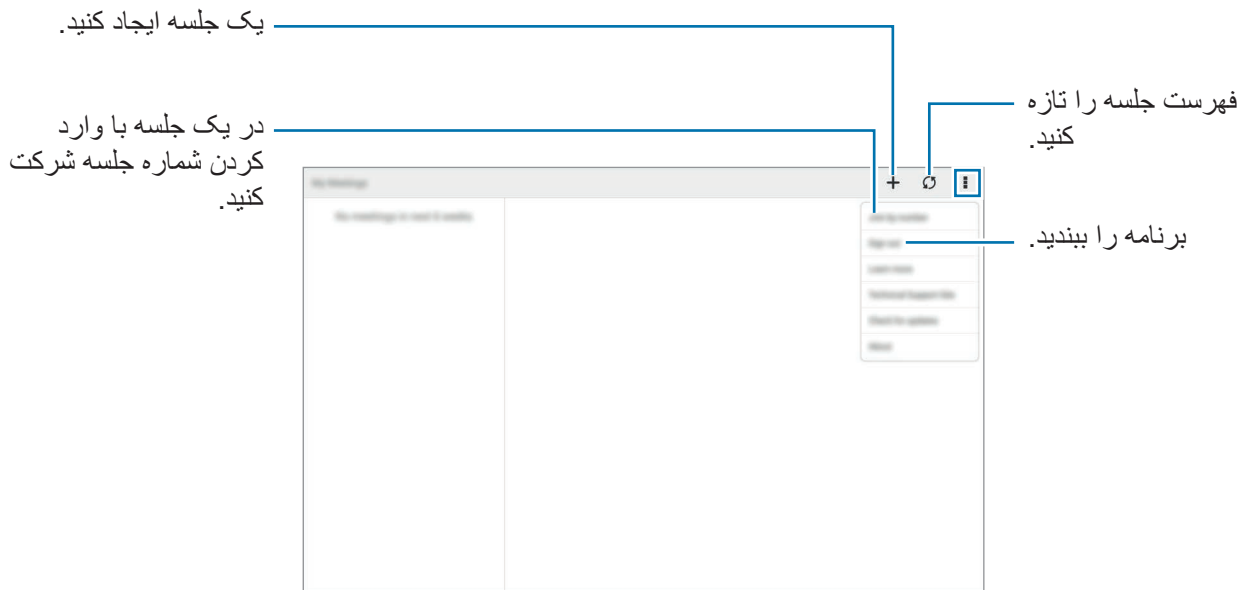

۴ برای ایجاد یک جلسه، روی **+** ضربه بزنید.

۵ یک موضوع برای جلسه وارد کنید، یک کلمه عبور تنظیم کنید و سپس روی **Start now** ضربه بزنید.

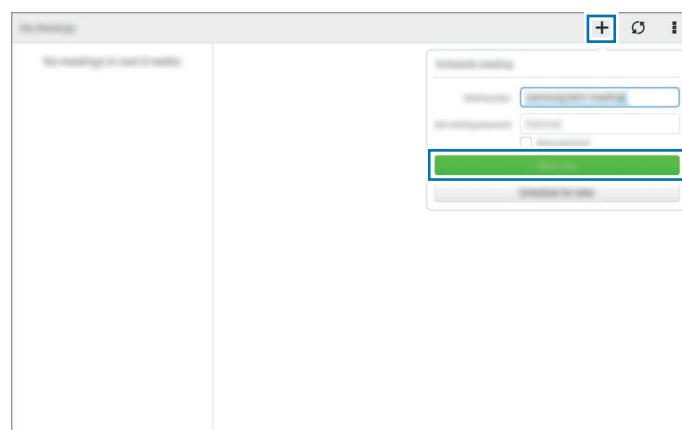

## ۶ روی ← Connect using Internet ضربه بزنید.

۷ میکروفون روشن می شود و  در بالا و سمت راست صفحه نمایان می شود. می توانید یک جلسه صوتی با سایرین برگزار کنید.

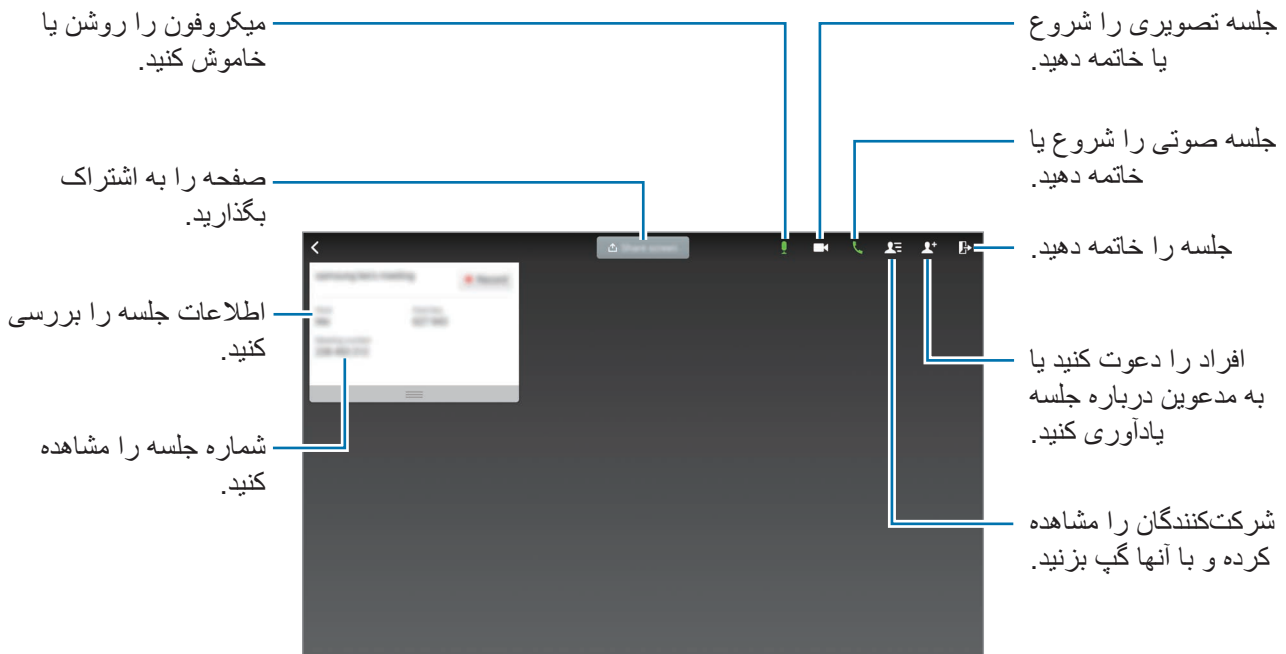

## دعوت از افراد به جلسه

با ارسال ایمیل دعوت نامه، دیگران را به جلسه دعوت کنید. همچنین می توانید شماره جلسه یا شماره تلفن جلسه را با سایرین به اشتراک بگذارید تا آنها را به جلسه دعوت کنید.

## دعوت از افراد توسط ایمیل

### ۱ روی ← Invite by email ضربه بزنید.

### ۲ یک نشانی ایمیل وارد کرده و روی **Send invitation** ضربه بزنید.

## دعوت از افراد با ارسال شماره تلفن جلسه

با اشتراک گذاری شماره تلفن جلسه می توانید سایرین را به یک جلسه دعوت نمایید. هنگامی که یک جلسه را ایجاد می کنید، شماره تلفن جلسه نیز ایجاد می شود. این شماره در ایمیل دعوتنامه همراه با سایر اطلاعات جلسه ارائه می شود.

این ویژگی ممکن است بسته به ارائه دهنده سرویس یا منطقه شما، موجود نباشد.



## شرکت در یک جلسه

برای شرکت در یک جلسه، از یکی از روش های زیر استفاده نمایید.

### شرکت در یک جلسه توسط شماره جلسه

۱ در صفحه برنامه ها روی **WebEx** ضربه بزنید.

۲ وارد حساب WebEx خود شوید.

۳ روی **Join by number** ← ضربه بزنید.

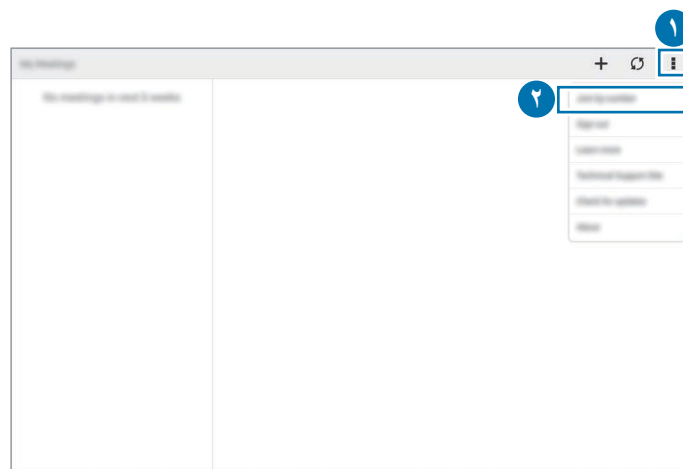

۴ شماره جلسه مورد نظر را وارد کرده و روی **Join** ضربه بزنید.

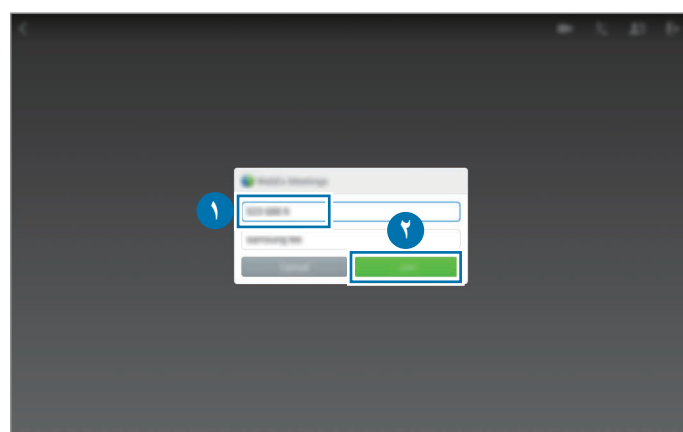

هنگامی که میزبان یک جلسه را ایجاد می کند، شماره جلسه نیز ایجاد می شود. اگر شماره را نمی دانید، با میزبان تماس بگیرید.

۵ روی  ← **Connect using Internet** ضربه بزنید.

۶ میکروفون روشن می شود و  در بالا و سمت راست صفحه نمایان می شود. می توانید یک جلسه صوتی با سایرین برگزار کنید.

## شرکت در یک جلسه با انتخاب یک مورد از My Meetings

۱ در صفحه برنامه ها روی **WebEx** ضربه بزنید.

۲ وارد حساب WebEx خود شوید.

۳ یک جلسه را از **My Meetings** انتخاب کنید و روی **Join** ضربه بزنید.

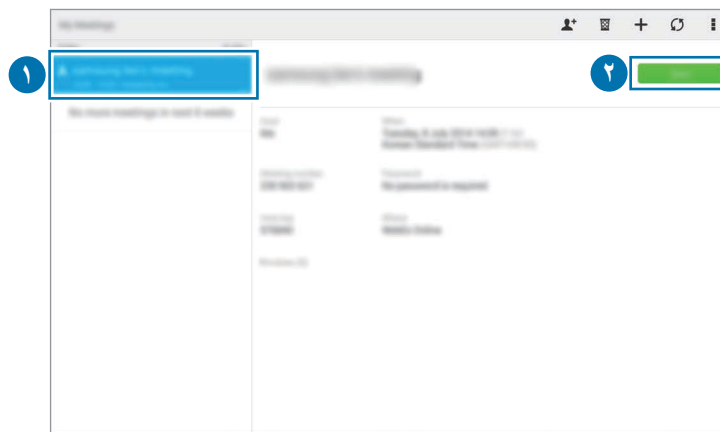

۴ روی  ← **Connect using Internet** ضربه بزنید.

۵ میکروفون روشن می شود و  در بالا و سمت راست صفحه نمایان می شود. می توانید در جلسه صوتی شرکت کنید.

## ملحق شدن به یک جلسه از ایمیل دعوت نامه

هنگامی که شخصی شما را به جلسه دعوت می کند، یک ایمیل دعوت نامه دریافت خواهید کرد.

۱ ایمیل دعوت نامه را باز کنید و روی پیوند داخل ایمیل ضربه بزنید.

۲ WebEx اجرا می شود و صفحه ورود نمایان می گردد.

۳ وارد حساب WebEx خود شوید.

اگر قبلا وارد حساب خود شده اید، صفحه جلسه نمایان می گردد.

۴ روی  ← **Connect using Internet** ضربه بزنید.

۵ میکروفون روشن می شود و  در بالا و سمت راست صفحه نمایان می شود. می توانید یک جلسه صوتی با سایرین برگزار کنید.

### شرکت در یک جلسه توسط شماره گیری شماره تلفن جلسه

با شماره گیری شماره تلفن جلسه از طریق یک تلفن هوشمند می توانید در یک جلسه شرکت کنید. با شماره تلفن جلسه که در ایمیل دعوتنامه ارائه شده است تماس بگیرید.

این ویژگی ممکن است بسته به ارائه دهنده سرویس یا منطقه شما، موجود نباشد.



### برگزاری یک جلسه

#### برگزاری یک جلسه تصویری

۱ روی  ← **Start my video** ضربه بزنید.

۲ تصویر شما در پایین و سمت چپ صفحه نمایش داده می شود.

برای متوقف کردن جلسه تصویری، روی  ← **Stop my video** ضربه بزنید.

#### برگزاری یک جلسه صوتی

۱ روی  ← **Connect using Internet** ضربه بزنید.

۲ میکروفون روشن می شود و  در بالا و سمت راست صفحه نمایان می شود.

برای قطع کردن صدای خود، روی  ضربه بزنید. نماد به  تغییر می کند.

برای متوقف کردن جلسه صوتی، روی  ← **Leave audio conference** ضربه بزنید.

## گپ زدن با شرکت کنندگان

- ۱ برای مشاهده فهرست شرکت کنندگان، روی  ضربه بزنید.
  - ۲ یک نام حساب را انتخاب کنید و روی **Chat** ضربه بزنید.
  - ۳ پنجره گپ روی صفحه ظاهر می شود.
- برای گپ زدن با همه شرکت کنندگان، روی **Chat with everyone** ضربه بزنید.

## اشتراک گذاری صفحه

صفحه فعلی دستگاه خود را با شرکت کنندگان به اشتراک بگذارید. تنها شخصی که به عنوان ارائه دهنده مشخص شده است می تواند صفحه دیگری را به اشتراک بگذارد. شخصی که یک جلسه را ایجاد می کند، به عنوان ارائه دهنده در ابتدای جلسه مشخص می کند.

- ۱ اگر شما ارائه دهنده هستید، روی **Share screen** در بالای صفحه ضربه بزنید.
- ۲ اگر برای اولین بار است که از این ویژگی استفاده می کنید، دستورالعمل های روی صفحه را دنبال کنید.
- ۳ روی **Share screen** در پنجره باز شو ضربه بزنید.
- ۴ هنگامی که ویژگی اشتراک گذاری صفحه فعال می شود،  در بالا و سمت راست صفحه نمایان می شود. محتوای صفحه دستگاه ارائه دهنده در صفحه های دستگاه های شرکت کنندگان نمایش داده می شود.

## متوقف کردن ویژگی اشتراک گذاری صفحه

روی  ← **Stop sharing** ضربه بزنید. دستگاه، اشتراک گذاری صفحه را متوقف کرده و صفحه جلسه را نمایش می دهد.

## تغییر دادن ارائه دهنده

میزبان جلسه و ارائه دهنده فعلی می توانند ارائه دهنده را تغییر دهند.

۱ روی  ضربه بزنید و یک شرکت کننده را برای مشخص کردن به عنوان ارائه دهنده انتخاب کنید.

۲ روی **Make presenter** ضربه بزنید.

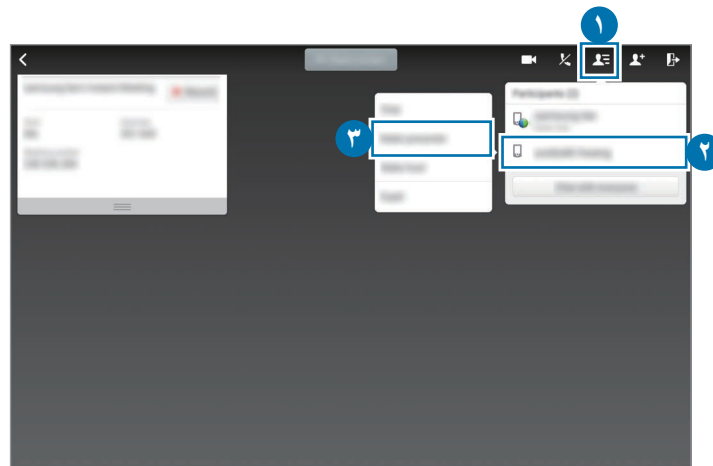

۳  در کنار نام حساب ارائه دهنده نمایان می شود.

## بستن یا خروج از جلسه

روی  یا **End meeting** یا **Leave meeting** ضربه بزنید.

## اگر اتصال شبکه در خلال جلسه قطع شود

اگر جلسه هنوز در حال برگزاری است، دوباره به جلسه متصل شوید.

اگر جلسه خاتمه یافته است، جلسه را دوباره شروع کنید.

## Businessweek+

از این برنامه برای دریافت جدیدترین اخبار درباره مسائل مالی، تجاری، اطلاعات بازار و غیره استفاده کنید. در صفحه برنامه ها روی **Businessweek+** ضربه بزنید.

هنگام باز کردن این برنامه برای اولین بار، دستورالعمل های روی صفحه را دنبال نمایید.





این برنامه کاربردی ممکن است بسته به ارائه دهنده سرویس یا منطقه شما، موجود نباشد.



### دانلود یک مقاله

۱ در نسخه ها بر اساس تاریخ به سرعت پیش بروید و پیش نمایش تصاویر روی جلد را مشاهده کنید.

در صفحه اصلی **Businessweek+**، می توانید از یکی از گزینه های زیر استفاده کنید:

-  : حالت مشاهده را تغییر دهید.
-  : به لیست نسخه های دانلود شده دسترسی پیدا کنید.
-  : به مقاله های ذخیره شده بر اساس طبقه بندی دسترسی پیدا کنید.
-  : اطلاعات دقیق را درباره برنامه مشاهده کنید یا تنظیمات را تغییر دهید.





۲ روی **Download** ضربه بزنید. تصویری ظاهر می شود و وضعیت دانلود را نشان می دهد.

برای مشاهده مقاله های بیشتر در تصاویر روی جلد بگردید.





### باز کردن و مشاهده مقاله ها

هنگامی که دانلود به پایان رسید، روی جلد یک نسخه ضربه بزنید و در صفحات حرکت کنید.

هنگام مشاهده یک مقاله، می توانید از یکی از گزینه های زیر استفاده کنید:

-  : به لیست نسخه های دانلود شده دسترسی پیدا کنید.
-  : ویدیو یا کلیپ صوتی موجود را پخش کنید.
-  : به مقاله های ذخیره شده بر اساس طبقه بندی دسترسی پیدا کنید.
-  : مشاهده کنید و برای فهرست شرکت های مختلف جستجو کنید.



-  : عناوین خبرها یا مقالات را بر اساس طبقه‌بندی مشاهده کنید.
  - **Related**: اطلاعات مالی مرتبط را با جزئیات مشاهده کنید.
  -  : مقاله را در لیست کلیپ‌ها ذخیره کنید.
  - **AA** : اندازه قلم را تغییر دهید.
  -  : صفحه کنونی را برای دیگران ارسال کنید.
- گزینه‌های موجود ممکن است بسته به مقاله‌ای که مشاهده می‌کنید فرق کند. 

## Dropbox

از این برنامه برای ذخیره فایلها و اشتراک آنها با دیگران از طریق حافظه ذخیره ابری Dropbox استفاده کنید. وقتی که فایل های خود را در Dropbox ذخیره می کنید، دستگاه شما به صورت خودکار با سرور وب و هر دستگاه دیگری که Dropbox در آن نصب شده باشد، همگام می شود.

این برنامه کاربردی ممکن است بسته به ارائه دهنده سرویس یا منطقه شما، موجود نباشد. 

در صفحه برنامه ها روی **Dropbox** ضربه بزنید.

هنگام راه‌اندازی این برنامه برای اولین بار یا شروع مجدد آن پس از انجام بازنشانی به داده‌های کارخانه، دستورالعمل‌های روی صفحه را برای تکمیل راه‌اندازی دنبال کنید.

از عملکردهای زیر استفاده کنید:

-  : بارگذاری یا باز کردن فایل ها. روی **Upload here** ← ضربه بزنید تا فایل‌ها بارگذاری شوند.
-  : مشاهده عکس ها یا فیلم‌های بارگذاری شده. روی ☒ ضربه بزنید تا فایل ها را به اشتراک بگذارید، حذف کنید یا آلبوم ها را ایجاد نمایید.
-  : باز کردن فایل ها در فهرست علاقمندی ها.
-  : مشاهده اعلان‌ها.

## Evernote

از این برنامه برای ایجاد، همگام سازی و اشتراک گذاری یادداشت های چندرسانه ای استفاده کنید. می توانید به یادداشت ها برچسب اضافه کنید یا یادداشت ها را در یک دفترچه یادداشت مرتب کنید تا بهتر بتوانید ایده هایتان را مدیریت کنید.

در صفحه برنامه ها روی **Evernote** ضربه بزنید.

وارد حساب **Evernote** خود شوید. اگر این حساب را ندارید، یک حساب **Evernote** ایجاد نمایید. دستورالعمل های روی صفحه را برای تکمیل نصب دنبال نمایید.



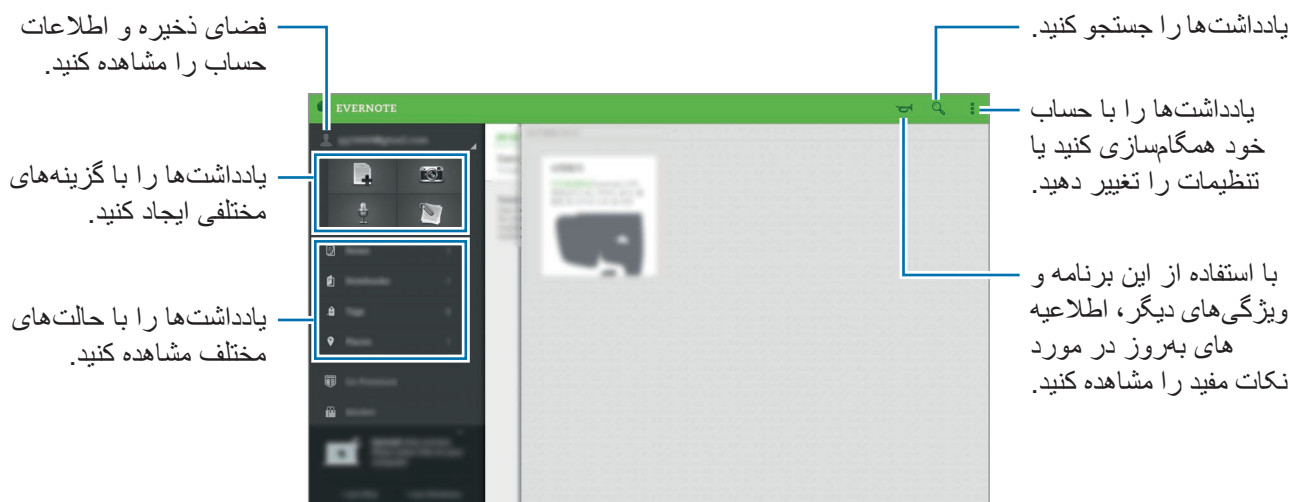





این برنامه کاربردی ممکن است بسته به ارائه دهنده سرویس یا منطقه شما، موجود نباشد.



## نوشتن یادداشت ها

می‌توانید با استفاده از تصاویر، موارد ضبط شده صوتی، و پیوست‌های دیگر یادداشتی ایجاد کنید. گزینه‌ای را برای ایجاد یادداشت انتخاب کنید.

هنگام ایجاد یادداشت، از گزینه‌های زیر استفاده کنید:

-  : یادآوری برای یادداشت تنظیم کنید.
-  : فایل‌ها را پیوست کنید یا از گزینه‌های دیگر استفاده کنید.
-  : عکسی بگیرید و آن را به یادداشت پیوست کنید.
-  **Save** : یادداشت را ذخیره کنید.
-  **Notebook** : مکانی برای ذخیره انتخاب کنید.
-  **Tags** : برچسب‌هایی به یادداشت اضافه کنید.
-  **Set location** : مکان را به یادداشت اضافه کنید.
-  **Settings** : به گزینه‌های بیشتری دسترسی پیدا کنید.

## حذف یادداشت‌ها

روی یک یادداشت ضربه زده و نگه دارید و سپس روی **Delete** ضربه بزنید.

## Flipboard

از این برنامه برای مشاهده اخبار و به‌روزرسانی‌های اجتماعی زنده با یک قالب مجله شخصی شده استفاده کنید. در صفحه برنامه ها روی **Flipboard** ضربه بزنید.

این برنامه کاربردی ممکن است بسته به ارائه دهنده سرویس یا منطقه شما، موجود نباشد.





هنگام راه‌اندازی این برنامه برای اولین بار یا شروع مجدد آن پس از انجام بازنشانی به داده‌های کارخانه، دستورالعمل‌های روی صفحه را برای تکمیل راه‌اندازی دنبال کنید.

در صفحه اصلی **Flipboard**، از بین مقالات خبری مختلف و اشتراک‌ها انتخاب کنید.

## ویرایش اشتراک‌ها

در صفحه اصلی Flipboard، روی  ← **My Flipboard** ضربه بزنید تا اشتراک‌های خودتان را مشاهده کنید.

برای حذف اشتراک‌ها یا تغییر مکان آنها، روی موردی ضربه بزنید و نگه دارید. سپس مورد را به سطل زباله یا به یک مکان جدید بکشید.

برای افزودن اشتراک‌های بیشتر، روی  ضربه بزنید، اشتراک را در زیر **DISCOVER MORE** انتخاب کنید و روی  ضربه بزنید.

## ایجاد مجلات شخصی‌شده

محتوای متنوعی را با ایجاد مجله خودتان ذخیره کنید تا بعداً آنها را مطالعه کرده یا با دیگران به اشتراک بگذارید. هنگامی که مشغول مطالعه محتوا هستید، روی  برای ایجاد مجله ضربه بزنید. می‌توانید یک مجله جدید ایجاد کنید یا محتوای انتخابی را در یک مجله موجود ذخیره کنید.

برای مشاهده مجلات خودتان، روی  ← **My Flipboard** ضربه بزنید.

برای مشاهده اطلاعات راهنما، روی  ← **My Flipboard** ←  ← **Help** ضربه بزنید. می‌توانید برای کسب اطلاعات بیشتر به وبسایت Flipboard مراجعه کنید.



# Hancom Office Viewer

## درباره Hancom Office Viewer

از این برنامه برای مشاهده اسناد در قالب‌های مختلف، شامل صفحات گسترده و ارائه‌ها استفاده کنید.

در صفحه برنامه ها روی **Hancom Office Viewer** ضربه بزنید.

این برنامه کاربردی ممکن است بسته به ارائه دهنده سرویس یا منطقه شما، موجود نباشد.



## جستجوی اسناد

در صفحه برنامه ها روی **Hancom Office Viewer** ضربه بزنید.

برای مرور یک سند، روی **باز** ضربه بزنید.

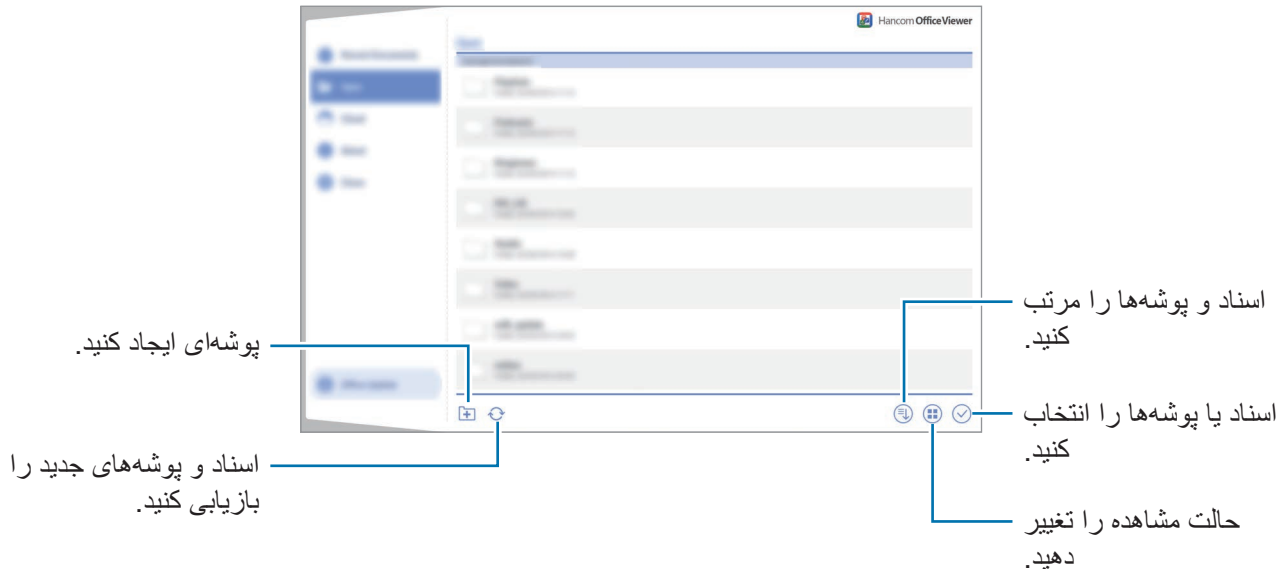

برای جستجوی اسنادی که اخیراً استفاده شده است، روی **اسناد اخیر** ضربه بزنید.

## خواندن اسناد

در صفحه برنامه ها روی **Hancom Office Viewer** ضربه بزنید.

روی یک سند در **اسناد اخیر** یا یک پوشه ضربه بزنید.

روی **یا** یا **||** ضربه بزنید و سپس از یکی از عملکردهای زیر استفاده کنید:

### واژه پرداز

- یافتن: به جستجوی متن بپردازید.
- بزرگنمایی: اندازه نما را تغییر دهید.
- اطلاعات سند: جزئیات سند نظیر عنوان، تاریخ و نویسنده آن را مشاهده کنید.
- نمایش/پنهان کردن نظرات: نظرات روی سند را مخفی کرده یا نمایش دهید.

- چاپ: با متصل کردن دستگاه به یک چاپگر، سند را چاپ کنید. برای کسب اطلاعات بیشتر، به [چاپ از طریق دستگاه همراه](#) مراجعه کنید.
- ارسال: سند را برای دیگران ارسال کنید یا آن را به اشتراک بگذارید.
- ویرایش: سند را ویرایش کنید. برای استفاده از این ویژگی، باید برنامه مورد نیاز را دانلود و نصب کنید.
- راهنما: اطلاعات مربوط به Hancom Office Viewer را مشاهده کنید.

## ارائه مطلب

- یافتن: به جستجوی متن بپردازید.
- بزرگنمایی: اندازه نما را تغییر دهید.
- اطلاعات سند: جزئیات سند نظیر عنوان، تاریخ و نویسنده آن را مشاهده کنید.
- نمایش اسلاید: یک نمایش اسلاید از اولین صفحه شروع کنید.
- از اسلاید فعلی: یک نمایش اسلاید از صفحه جاری شروع کنید.
- استفاده از نمای نمایشگر: نمایش ابزارهای ارائه دهنده در دستگاه هنگامی که به یک نمایشگر خارجی متصل است.
- چاپ: با متصل کردن دستگاه به یک چاپگر، سند را چاپ کنید. برای کسب اطلاعات بیشتر، به [چاپ از طریق دستگاه همراه](#) مراجعه کنید.
- ارسال: سند را برای دیگران ارسال کنید یا آن را به اشتراک بگذارید.
- ویرایش: سند را ویرایش کنید. برای استفاده از این ویژگی، باید برنامه مورد نیاز را دانلود و نصب کنید.
- راهنما: اطلاعات مربوط به Hancom Office Viewer را مشاهده کنید.

## صفحه گسترده

- یافتن: به جستجوی متن بپردازید.
- بزرگنمایی: اندازه نما را تغییر دهید.
- اطلاعات سند: جزئیات سند نظیر عنوان، تاریخ و نویسنده آن را مشاهده کنید.
- مرتب کردن: سلول ها را بر حسب شرایط خاصی مرتب کنید.
- نمایش فرمول ها: فرمول های داخل سلول ها را به جای نتایج محاسبه شده آنها مشاهده کنید.
- ثابت کردن چهارچوب ها: سطرهای انتخاب شده را ثابت نگه دارید.

- **خطوط شبکه:** خطوط راهنما را مخفی کرده یا نمایش دهید.
- **نمایش تمام نظرات:** یادداشت های روی سند را مخفی کرده یا نمایش دهید.
- **محیط چاپ:** ناحیه ای را برای چاپ انتخاب کنید.
- **چاپ:** با متصل کردن دستگاه به یک چاپگر، سند را چاپ کنید. برای کسب اطلاعات بیشتر، به [چاپ از طریق دستگاه همراه](#) مراجعه کنید.
- **ارسال:** سند را برای دیگران ارسال کنید یا آن را به اشتراک بگذارید.
- **ویرایش:** سند را ویرایش کنید. برای استفاده از این ویژگی، باید برنامه مورد نیاز را دانلود و نصب کنید.
- **راهنما:** اطلاعات مربوط به Hancom Office Viewer را مشاهده کنید.

## PDF

- **جستجو:** متن را جستجو کنید.
- **ارسال:** سند را برای دیگران ارسال کنید یا آن را به اشتراک بگذارید.
- **ویژگی ها:** جزئیات سند نظیر عنوان، تاریخ و نویسنده آن را مشاهده کنید.
- **زوم:** اندازه نما را تغییر دهید.
- **مخفی کردن نظرات / نمایش نظرات:** نظرات روی سند را مخفی کرده یا نمایش دهید.
- **پیمایش عمودی صفحه / نمای پیوسته / پیمایش افقی صفحه:** حالت نمایش را تغییر دهید.
- **نمای خواندن:** فقط محتویات سند را بدون حاشیه ها مشاهده کنید.
- **رفتن به صفحه:** به صفحه مورد نظر جابجا شوید.
- **محل یاب ها:** نشانه های سند را مشاهده کنید.
- **چاپ:** با متصل کردن دستگاه به یک چاپگر، سند را چاپ کنید. برای کسب اطلاعات بیشتر، به [چاپ از طریق دستگاه همراه](#) مراجعه کنید.





عملکردهای موجود ممکن است بسته به فایل انتخابی متفاوت باشند.



## مدیریت اسناد

در صفحه برنامه ها روی **Hancom Office Viewer** ضربه بزنید.

هنگام مرور یک سند، روی  ضربه بزنید، اسناد یا پوشه ها را انتخاب کنید، و سپس از یکی از گزینه های زیر استفاده کنید.

-  : یک سند یا پوشه را تغییر نام دهید.
-  : فایل ها یا پوشه ها را به پوشه دیگری کپی کنید.
-  : فایل ها یا پوشه ها را به پوشه دیگری انتقال دهید.
-  : اسناد یا پوشه ها را حذف کنید.
-  : اسناد را برای دیگران ارسال کنید یا آنها را به اشتراک بگذارید.

## NYTimes

از این برنامه برای مرور و پیمایش مقالات و غیره استفاده کنید.



این برنامه کاربردی ممکن است بسته به ارائه دهنده سرویس یا منطقه شما، موجود نباشد.



۱ در صفحه برنامه ها روی **NYTimes** ضربه بزنید.





۲ دستورالعمل های روی صفحه را برای تکمیل نصب دنبال نمایید.

هنگامی که صفحه اصلی **NYTimes** نمایان می شود، از یکی از گزینه های زیر استفاده کنید:

-  : فهرست مقالات را تازه سازی کنید.
-  : مقالات را جستجو کنید.
-  : به گزینه های اضافی بروید یا تنظیمات را تغییر دهید.

۳ روی مقاله برای خواندن ضربه بزنید.

هنگام مشاهده یک مقاله، می توانید از یکی از گزینه های زیر استفاده کنید:

-  : نظرات کاربران دیگر درباره مقاله را مشاهده کنید.
-  : صفحه کنونی را برای دیگران ارسال کنید.
-  : مقاله را در لیست خودتان ذخیره کنید.
-  : یادداشت های خودتان را به مقاله اضافه کنید.
-  : به گزینه های اضافی بروید یا تنظیمات را تغییر دهید.



## برنامه های Google

Google سرگرمی، شبکه اجتماعی، و برنامه های کسب و کار را ارائه می دهد. ممکن است لازم باشد یک حساب Google برای دسترسی به برخی برنامه ها داشته باشید. برای کسب اطلاعات بیشتر، به [تنظیم حساب ها](#) مراجعه کنید.

برای مشاهده اطلاعات بیشتر در مورد برنامه، صفحه اصلی برنامه را باز کنید، روی **راهنما** ضربه بزنید. برخی از برنامه ها بسته به ارائه دهنده خدمات یا منطقه، ممکن است در دسترس نباشند یا نام متفاوتی داشته باشند.



### Chrome

اطلاعات را جستجو کنید و صفحات وب را مرور کنید.

### Gmail

ایمیل ها را از طریق سرویس Google Mail ارسال و دریافت کنید.

### Google+

اخبارتان را به اشتراک بگذارید و به روزرسانی هایی را که خانواده، دوستان و افراد دیگر به اشتراک می گذارند دنبال کنید. همچنین می توانید عکس ها، ویدیوها و موارد دیگران را پشتیبانی کنید.

### Maps

مکانتان را در نقشه بیابید، به دنبال مکان ها بگردید و اطلاعات مکان را برای مکان های مختلف مشاهده کنید.

### Play Music

موسیقی را در دستگاهتان کاوش کنید، به آن گوش دهید و به اشتراک بگذارید.

### Play Movies & TV

ویدیوهای ذخیره شده در دستگاهتان را تماشا کنید و محتوای متنوعی را برای تماشا از فروشگاه Play دانلود کنید.

## کتابخوان Play

کتاب‌های متنوعی را از فروشگاه Play دانلود کنید و آنها را بخوانید.

## دکه Play

اخبار و مجلاتی را که به آنها علاقه دارید در یک مکان راحت مطالعه کنید.

## بازی‌های Play

بازی‌ها را از فروشگاه Play دانلود کنید و آنها را با دیگران بازی کنید.

## Drive

محتوای خود را در فضای ذخیره ابری ذخیره کنید، از همه جا به آنها دسترسی داشته باشید و آن را با دیگران به اشتراک بگذارید.

## YouTube

ویدیوها را تماشا کرده یا ایجاد کنید و آنها را با دیگران به اشتراک بگذارید.

## عکس‌ها

عکس‌ها، آلبوم‌ها و ویدیوهایی که در دستگاه ذخیره کرده‌اید و در Google+ آپلود کرده‌اید را مدیریت کنید.

## Hangouts

با دوستان به صورت جداگانه یا گروهی گپ بزنید و از تصاویر، شکلک‌ها و تماس‌های ویدیویی در هنگام گپ زدن استفاده کنید.

## Google

به سرعت به مواردی را در اینترنت و در دستگاهتان جستجو کنید.

## جستجوی صوتی

با گفتن یک کلیدواژه یا عبارت به سرعت مواردی را جستجو کنید.

## تنظیمات Google

تنظیمات مربوط به برخی از ویژگی‌های ارائه شده توسط Google را پیکربندی کنید.

# اتصال به سایر دستگاه ها

## بلوتوث

### درباره بلوتوث

بلوتوث اتصال بی سیم مستقیمی بین دو دستگاه در فاصله کوتاهی برقرار می کند. از بلوتوث برای تبادل فایل های داده یا رسانه با سایر دستگاه ها استفاده کنید.

- سامسونگ در قبال از دست رفتن، استراق سمع، یا سوء استفاده از داده های ارسالی یا دریافتی از طریق بلوتوث، هیچگونه مسئولیتی نمی پذیرد.



- همیشه مطمئن شوید که با دستگاه های قابل اطمینان و کاملاً ایمن، داده ها را به اشتراک می گذارید و دریافت می کنید. اگر موانعی بین دستگاه ها وجود داشته باشد، ممکن است فاصله عملیاتی ویژگی کاهش یابد.

- برخی از دستگاه ها، مخصوصاً آنهایی که به وسیله Bluetooth SIG آزمایش یا تأیید نشده اند، ممکن است با دستگاه شما سازگار نباشند.

- از قابلیت بلوتوث برای مقاصد غیر قانونی استفاده نکنید (به عنوان مثال، دزدیدن کپی فایلها یا ورود غیر قانونی برای مقاصد تجاری).

سامسونگ مسئول عواقب ناشی از استفاده غیر قانونی از قابلیت بلوتوث نیست.

## جفت کردن با سایر دستگاه های بلوتوث

- ۱ در صفحه برنامه ها روی **تنظیمات** ← **اتصالات** ← **بلوتوث** ضربه بزنید، روی **کلید بلوتوث** ضربه بزنید تا فعال شود و سپس روی **اسکن** ضربه بزنید.  
دستگاه های شناسایی شده فهرست می شوند.  
برای تنظیم اینکه دستگاه در معرض دید سایر دستگاه ها قرار گیرد، روی نام دستگاه ضربه بزنید.
- ۲ یک دستگاه را برای جفت شدن انتخاب کنید.  
اگر قبلاً با این دستگاه جفت شده است، بدون تأیید تولید خودکار کلید عبور، روی نام دستگاه ضربه بزنید.  
اگر دستگاه مورد نظر برای جفت سازی در فهرست قرار ندارد، درخواست کنید که دستگاه گزینه قابلیت دید خود را روشن کند.
- ۳ برای تأیید، درخواست مجوز بلوتوث را در هر دو دستگاه بپذیرید.

## ارسال و دریافت داده

بسیاری از برنامه ها از انتقال داده از طریق بلوتوث پشتیبانی می کنند. می توانید داده هایی نظیر مخاطبین یا فایل های رسانه را با سایر دستگاه های بلوتوث به اشتراک بگذارید. کارهای زیر مثال مثالی از ارسال یک تصویر به دستگاه دیگر می باشد.

### ارسال یک تصویر

- ۱ در صفحه برنامه ها روی **گالری** ضربه بزنید.
- ۲ یک تصویر را انتخاب کنید.
- ۳ روی **➦** ← **بلوتوث** ضربه بزنید و سپس دستگاهی را برای انتقال تصویر به آن انتخاب کنید.  
اگر دستگاه مورد نظر برای جفت سازی در فهرست قرار ندارد، درخواست کنید که دستگاه گزینه قابلیت دید خود را روشن کند. یا دستگاه خود را تنظیم کنید که در معرض دید سایر دستگاه ها قرار گیرد.
- ۴ درخواست مجوز بلوتوث را در دستگاه دیگر بپذیرید.

## دریافت یک تصویر

هنگامی که دستگاه دیگر تصویری را برای شما ارسال می کند، درخواست مجوز بلوتوث را بپذیرید. تصویر دریافتی در پوشه گالری ← ≡ ← آلبوم ← **Download** ذخیره می شود.

## قطع ارتباط دستگاه های بلوتوث

۱ در صفحه برنامه ها، روی **تنظیمات** ← **اتصالات** ← **بلوتوث** ضربه بزنید.

دستگاه شما دستگاه های جفت شده را فهرست می کند.

۲ روی **⚙️** در کنار نام دستگاه ضربه بزنید تا ارتباط آن قطع شود.

۳ روی **غیرمرتبط سازی** ضربه بزنید.

## Wi-Fi مستقیم

### درباره Wi-Fi Direct

Wi-Fi Direct دستگاه ها را بدون نیاز به نقطه دسترسی از طریق شبکه Wi-Fi به هم وصل می کند.

## اتصال به سایر دستگاه ها

۱ در صفحه برنامه ها، روی **تنظیمات** ← **اتصالات** ← **Wi-Fi** ضربه بزنید و سپس روی کلید **Wi-Fi** برای فعال کردن آن ضربه بزنید.

۲ روی **Wi-Fi مستقیم** ضربه بزنید.

دستگاه های شناسایی شده فهرست می شوند.

۳ یک دستگاه برای متصل شدن انتخاب کنید.

برای اتصال به دستگاه های متعدد، روی **اتصال همزمان** ضربه بزنید.

برای تغییر دادن نام دستگاه، روی **⋮** ← **تغییر نام دستگاه** ضربه بزنید.

۴ درخواست تأیید مجوز Wi-Fi Direct را در دستگاه دیگر بپذیرید.

## ارسال و دریافت داده

می‌توانید داده‌هایی نظیر مخاطبین یا فایل‌های رسانه‌ای را با سایر دستگاه‌ها به اشتراک بگذارید. کارهای زیر مثال مثالی از ارسال یک تصویر به دستگاه دیگر می باشد.

### ارسال یک تصویر

- ۱ در صفحه برنامه ها روی **گالری** ضربه بزنید.
- ۲ یک تصویر را انتخاب کنید.
- ۳ روی  ← **Wi-Fi مستقیم** ضربه بزنید و سپس دستگاهی را برای انتقال تصویر به آن انتخاب کنید.
- ۴ درخواست مجوز **Wi-Fi Direct** را در دستگاه دیگر بپذیرید.

### دریافت یک تصویر

هنگامی که دستگاه دیگر تصویری را برای شما ارسال می‌کند، درخواست مجوز **Wi-Fi Direct** را بپذیرید. تصویر دریافتی در پوشه **گالری** ←  ← **آلبوم** ← **Download** ذخیره می‌شود.

## پایان دادن به اتصال دستگاه

- ۱ در صفحه برنامه‌ها، روی **تنظیمات** ← **اتصالات** ← **Wi-Fi** ضربه بزنید.
- ۲ روی **Wi-Fi مستقیم** ضربه بزنید.
- این دستگاه، دستگاه‌های جفت شده را در فهرستی نشان می‌دهد.
- ۳ روی **پایان اتصال** ← **تایید** ضربه بزنید تا اتصال دستگاه‌ها قطع شود.

## اتصال سریع

### درباره Quick Connect

از این ویژگی برای جستجوی آسان و اتصال به دستگاه های پیرامونی استفاده کنید. با اتصال دستگاه به یک تلویزیون می توانید از دستگاه به عنوان یک کنترل از راه دور استفاده کنید.

- روش های اتصال ممکن است بسته به نوع دستگاه های متصل یا محتوای اشتراکی متفاوت باشند.
- بسته به دستگاه های بلوتوث برای جفت سازی، ممکن است نام دستگاه متفاوت باشد. به طور مثال، نام دستگاه ممکن است به صورت BT MAC نمایش یابد.



### پیش از استفاده از این ویژگی

- هنگامی که به دستگاهی متصل می شوید که از ویژگی اتصال سریع پشتیبانی می کند، صفحه نمایش دستگاه را روشن کنید تا قابل شناسایی شود.
- هنگام اتصال به دستگاهی که از ویژگی اتصال سریع پشتیبانی نمی کند، مطمئن شوید که ویژگی Wi-Fi Direct یا بلوتوث فعال شده باشد.



### اتصال به سایر دستگاه ها

- ۱ پانل اعلان ها را باز کنید و روی **اتصال سریع** ضربه بزنید.  
هنگامی که پانل باز می شود، ویژگی بلوتوث به صورت خودکار فعال شده و دستگاه به جستجوی دستگاه های پیرامونی می پردازد.
- ۲ یک دستگاه برای متصل شدن انتخاب کنید.  
مراحل بعدی ممکن است بسته به دستگاه متصل متفاوت باشند. دستورالعمل های روی صفحه را برای تکمیل اتصال بین دستگاه ها دنبال نمایید.  
برای مجاز کردن دستگاه های اطراف جهت جستجوی دستگاه شما و اتصال به آن، روی **همیشه آماده** برای اتصال و سپس روی **همیشه آماده** برای اتصال ضربه بزنید تا فعال شود.

## جستجوی مجدد دستگاه‌ها

اگر دستگاه مورد نظر در فهرست ظاهر نشد، به جستجوی دستگاه بپردازید.  
روی  ضربه بزنید و دستگاه را از فهرست دستگاه‌های شناسایی شده انتخاب کنید.

## قطع اتصال دستگاه‌ها

برای غیرفعال کردن ویژگی Quick Connect، روی  در قسمت بالای صفحه ضربه بزنید. همچنین می‌توانید روی  ضربه بزنید.

## اشتراک‌گذاری محتوا

محتوا را با دستگاه‌های متصل به اشتراک بگذارید.

- ۱ پانل اعلان ها را باز کنید و روی **اتصال سریع** ضربه بزنید.
- ۲ یک دستگاه را از فهرست دستگاه‌های شناسایی شده انتخاب کنید.
- ۳ انتخاب یک گروه رسانه ای.
- ۴ محتوای مورد نظر برای اشتراک گذاری را انتخاب کنید و روی **انجام شد** ضربه بزنید.  
دستگاه شما محتوا را به دستگاه متصل ارسال می کند.

## اتصال به تلویزیون

دستگاه را به یک تلویزیون متصل کنید و با استفاده از دستگاه به عنوان یک کنترل از راه دور، تلویزیون را کنترل کنید.

- ۱ پانل اعلان ها را باز کنید و روی **اتصال سریع** ضربه بزنید.
- ۲ تلویزیونی را از فهرست دستگاه‌های شناسایی شده انتخاب کنید.  
هنگامی که دستگاه به تلویزیون متصل می شود، یک طرح کنترل از راه دور در صفحه نمایان می شود.  
هنگامی که دستگاه را برای اولین بار به تلویزیون متصل می کنید، روی **تنظیم کنترل راه دور** ضربه بزنید.  
سپس دستورالعمل های روی صفحه را برای تکمیل اتصال دستگاه ها دنبال نمایید.
- ۳ تلویزیون متصل را با استفاده از کنترل از راه دور کنترل کنید.



## همگامسازی جانبی 3.0

### درباره SideSync 3.0

از این برنامه برای کنترل صفحه تلفن هوشمند با یک صفحه تلفن هوشمند مجازی در تبلت خود استفاده کنید.

- در تبلت خود، پیام ها را مشاهده کنید یا از اتاق گپ تلفن هوشمند استفاده نمایید.
- در تبلت خود، فیلم در حال پخش در تلفن هوشمند را در یک نمایشگر بزرگتر تماشا کنید.
- به سادگی با کشیدن و رهاکردن فایل ها، آنها را بین تبلت و تلفن هوشمند خود منتقل کنید.

### پیش از استفاده از این برنامه

- تبلت و تلفن هوشمند باید از Wi-Fi Direct پشتیبانی کنند. در غیر اینصورت هر دو دستگاه باید به یک نقطه دسترسی یکسان متصل باشند.
- SideSync 3.0 باید هم در تبلت و هم در تلفن هوشمند نصب شود.
- اگر در هر کدام از دستگاه ها نصب نشده است، آن را از **Samsung Apps** یا فروشگاه **Play** دانلود نمایید.
- SideSync 3.0 فقط در دستگاه های دارای Android نسخه 4.4 یا بالاتر کار می کند.

### متصل کردن تبلت و تلفن هوشمند

۱ در تبلت خود، روی **همگامسازی جانبی 3.0** در صفحه برنامه ها ضربه بزنید.

۲ **همگامسازی جانبی 3.0** را از روی تلفن هوشمند اجرا کنید.

- ۳ تبلت به طور خودکار به دنبال تلفن های هوشمند در دسترس می گردد.  
یکی از تلفن های هوشمند شناسایی شده را انتخاب کنید.



- ۴ در صفحه تلفن هوشمند روی تأیید ضربه بزنید.

- ۵ صفحه مجازی تلفن هوشمند در تبلت نشان داده می شود و صفحه نمایش تلفن هوشمند خاموش می گردد.



## استفاده از صفحه مجازی تلفن هوشمند

در صفحه مرور کنید و از برنامه‌های روی صفحه مجازی تلفن هوشمند استفاده کنید. می‌توانید پیام‌ها را ارسال یا دریافت نمایید یا با سایرین گپ بزنید.

- ممکن است برخی از قابلیت‌ها مانند، دوربین، **Screen Mirroring** بر روی صفحه نمایش مجازی تلفن هوشمند کار نکنند.
- صفحه مجازی تلفن هوشمند ممکن است بر اساس تلفن هوشمند متفاوت باشد.

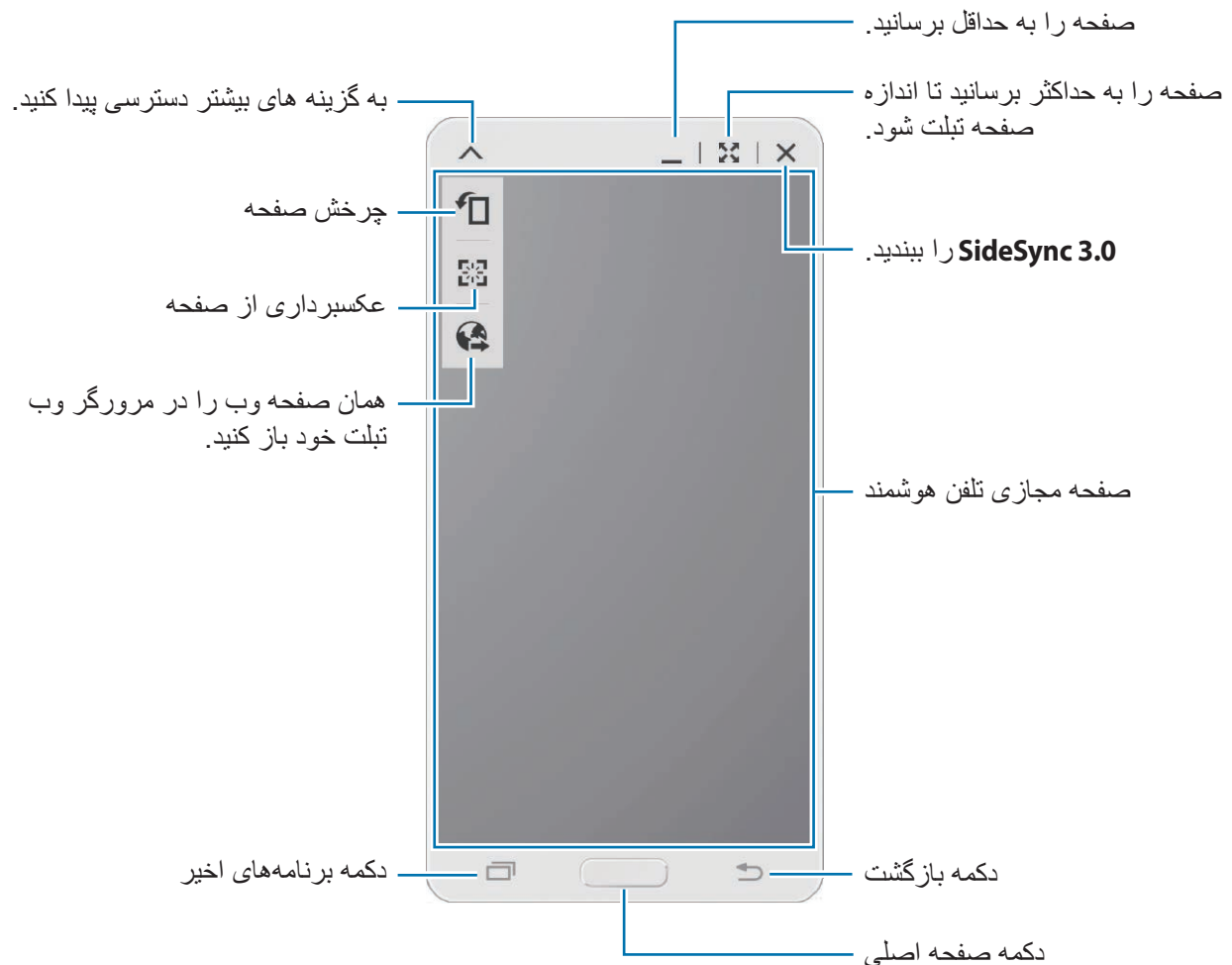

## جابجایی به صفحه مجازی تلفن هوشمند

بر روی لبه بالای صفحه نمایش مجازی تلفن هوشمند ضربه بزنید و بکشید تا آن را به مکان دیگری منتقل کنید.

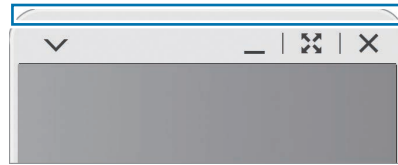

## تنظیم اندازه صفحه مجازی تلفن هوشمند

۱ روی در پایین و سمت راست صفحه مجازی تلفن هوشمند ضربه زده و نگه دارید.

۲ هنگامی که کادر نمایان شد، کادر را بکشید تا بتوانید اندازه آن را تنظیم کنید.

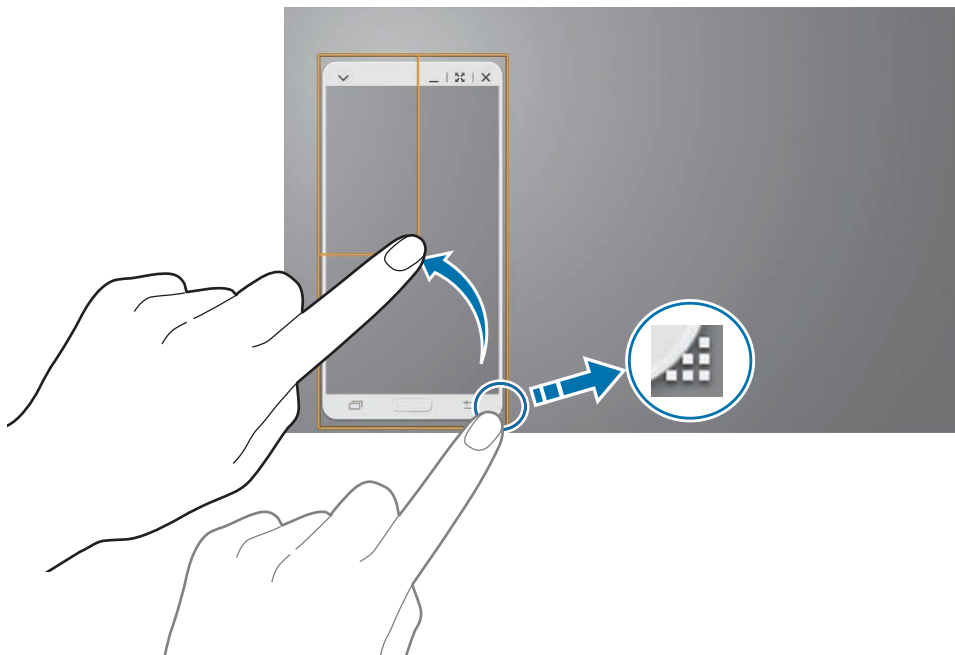

## وارد کردن متن

هنگامی که متنی در صفحه مجازی تلفن هوشمند وارد می کنید، صفحه کلید تپلت نمایان می شود. متن را با استفاده از صفحه کلید وارد کنید.

## جابجایی بین صفحه تلفن هوشمند و صفحه مجازی تلفن هوشمند

استفاده از صفحه تلفن هوشمند و صفحه مجازی تلفن هوشمند به صورت همزمان امکان پذیر نیست. هنگامی که از صفحه مجازی تلفن هوشمند در تبلت استفاده می کنید، صفحه تلفن هوشمند خاموش می شود.

### استفاده از صفحه تلفن هوشمند

دکمه صفحه اصلی تلفن هوشمند را فشار دهید تا صفحه تلفن هوشمند روشن شود و صفحه مجازی تلفن هوشمند در تبلت خاموش گردد.

### استفاده از صفحه مجازی تلفن هوشمند

روی تغییر به رایانه لوحی در صفحه تبلت ضربه بزنید تا صفحه مجازی تلفن هوشمند روشن شود و صفحه تلفن هوشمند خاموش گردد.

## پخش موسیقی یا فیلم در تبلت

موسیقی یا فیلم های ذخیره شده در تلفن هوشمند را از طریق صفحه و بلندگوی تبلت پخش کنید.

۱ یک فایل موسیقی یا فیلم را در صفحه مجازی تلفن هوشمند تبلت باز کنید.

۲ فایل انتخابی با استفاده از صفحه و بلندگوی تبلت پخش می شود.

میزان صدای صفحه مجازی تلفن هوشمند یا تبلت را در حین پخش، تنظیم کنید.

## کپی کردن فایل ها بین دستگاه ها

### کپی کردن فایل ها از تلفن هوشمند در تبلت

- ۱ از صفحه نمایش مجازی تلفن هوشمند روی یک فایل ضربه بزنید و نگه دارید.
- ۲ فایل‌های مورد نظر برای کپی را انتخاب کنید، روی یکی از فایل های انتخاب شده ضربه بزنید و نگه دارید و سپس آن را به صفحه نمایش تبلت بکشید.
- ۳ فایل‌های شخصی در صفحه تبلت اجرا می شود. پوشه ای را برای ذخیره فایل انتخاب کنید و روی انجام شد ضربه بزنید.

### کپی کردن فایل ها از تبلت در تلفن هوشمند

- ۱ روی یک فایل در صفحه تبلت ضربه زده و نگه دارید.
- ۲ فایل‌های مورد نظر برای کپی را انتخاب کنید، روی یکی از فایل های انتخاب شده ضربه بزنید و نگه دارید و سپس آن را به صفحه نمایش مجازی تلفن هوشمند بکشید.
- ۳ فایل‌های شخصی در صفحه مجازی تلفن هوشمند اجرا می شود. پوشه ای را برای ذخیره فایل انتخاب کنید و روی انجام شد ضربه بزنید.

## استفاده از عملکردهای تماس با تبلت

می‌توانید از عملکردهای تماس تلفن هوشمند خود با بلندگو و میکروفون تبلت استفاده کنید. با استفاده از صفحه مجازی تلفن هوشمند تماسی دریافت کنید یا تماس بگیرید.

برای اطلاعات بیشتر درباره عملکردهای تماس، به دفترچه راهنمای کاربر تلفن هوشمند مراجعه کنید.



## Remote PC

### شروع به کار با Remote PC

از این برنامه برای مشاهده و کنترل صفحه رایانه خود در دستگاهتان با اتصال دستگاه و رایانه از طریق Wi-Fi یا شبکه ناحیه محلی استفاده کنید. همچنین به سادگی می توانید فایل ها را مشاهده کرده و بین دستگاه و رایانه منتقل نمایید.

#### پیش از استفاده از این برنامه

- مطمئن شوید که دارای حساب سامسونگ ثبت شده هستید.
- مطمئن شوید که رایانه روشن است.
- مطمئن شوید که برنامه Agent بر روی کامپیوتر شما نصب شده است.
- برای استفاده از این ویژگی، موارد زیر را به ترتیب انجام دهید:
  ۱. دستگاه را در حساب سامسونگ خود ثبت کنید.
  ۲. رایانه را در حساب سامسونگ خود ثبت کنید.
  ۳. دستگاه و رایانه را از راه دور متصل کنید.

### ثبت کردن دستگاه

۱ در دستگاه خود، روی **Remote PC** در صفحه برنامه ها ضربه بزنید.

۲ روی **Next** در صفحه خوش آمد ضربه بزنید.

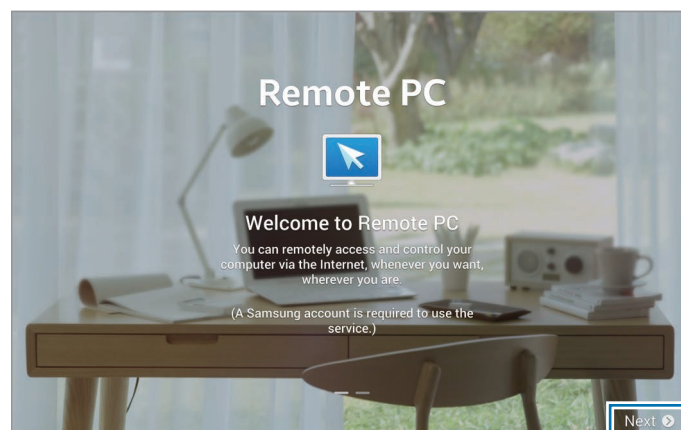

برنامه را شروع کنید.

۳ روی ورود به سیستم ضربه بزنید، حساب سامسونگ و کلمه عبور را وارد کنید و سپس دوباره روی ورود ضربه بزنید.

اگر اشتراک سامسونگ ثبت نشده باشد، از دستورالعمل های روی صفحه برای ایجاد اشتراک سامسونگ استفاده کنید.

## ثبت کردن رایانه

۱ مرورگر وب را در رایانه خود اجرا کنید و از [remotepc.rview.com](http://remotepc.rview.com) بازدید نمایید.

۲ وارد اشتراک سامسونگ خود شوید.

با وارد همان حساب سامسونگ شوید که در دستگاه استفاده کردید.

۳ در صورتی که Agent در رایانه شما نصب نشده است، آن را نصب کنید.

برای وارد کردن نام نمایشی کامپیوتر، تنظیمات پراکسی و کلمه عبور دستورالعمل های روی صفحه را دنبال کنید. برای کسب اطلاعات بیشتر درباره تنظیمات سرور پروکسی، با مدیر شبکه خود تماس بگیرید. وقتی نصب تمام شد، روی نوار وظیفه ظاهر خواهد شد.

۴ روی **Check Connection (Refresh)** ضربه بزنید.

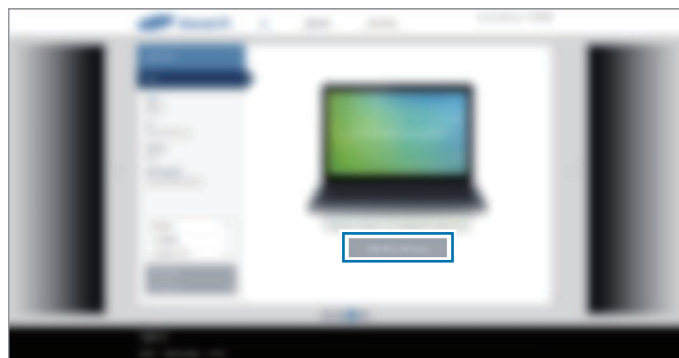



## متصل کردن دستگاه و رایانه را از راه دور

۱ در صفحه برنامه‌ها روی **Remote PC** ضربه بزنید.

۲ روی **Check Connection (Refresh)** ضربه بزنید.

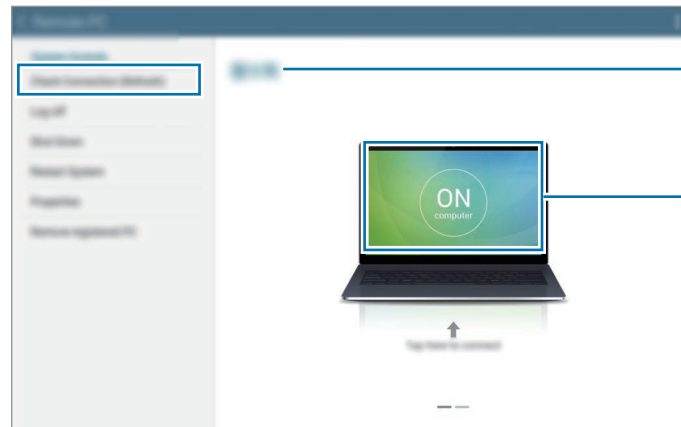

نام رایانه را مشاهده کنید.

دستگاه و رایانه را از راه دور متصل کنید.

۳ روی **ON computer** ضربه بزنید.

۴ کلمه عبور مربوط به اتصال را وارد کرده و روی **OK** ضربه بزنید.

اگر کلمه عبور را به خاطر نمی‌آورید، روی **Forgotten your password?** ضربه بزنید.



۵ اتصال برقرار می‌شود و شما می‌توانید رایانه را از راه دور در دستگاه کنترل نمایید.

## کنترل رایانه در دستگاه

پس از متصل کردن دستگاه ها می توانید صفحه رایانه را در دستگاه مشاهده و کنترل نمایید. همچنین می توانید فایل های رایانه را باز کرده و ویرایش کنید و آنها را به دستگاه منتقل کنید.

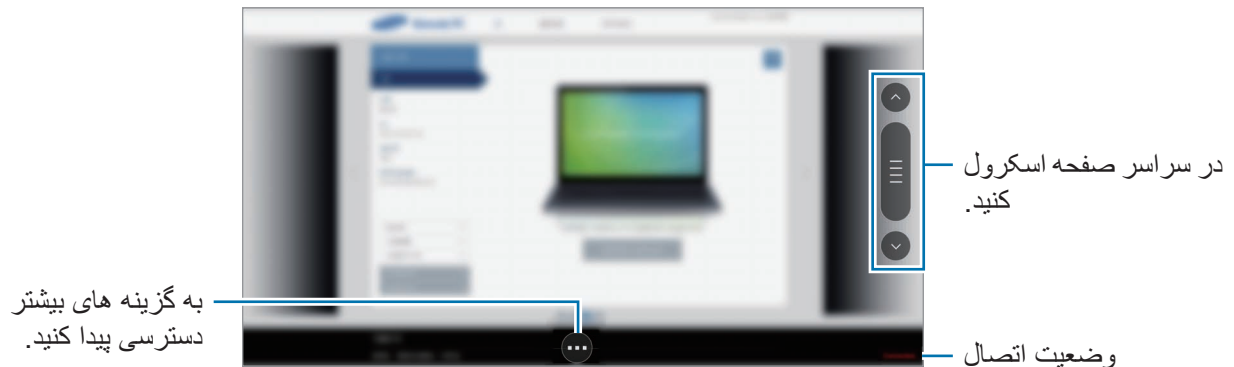

روی صفحه و سپس روی **⋮** در پایین صفحه ضربه بزنید تا از یکی از موارد زیر استفاده کنید:

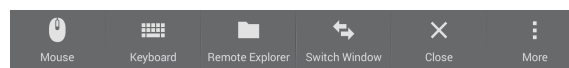

- **Mouse:** اشاره گر ماوس در صفحه دستگاه نشان داده می شود.
- **Keyboard:** صفحه کلید را برای وارد کردن متن در فیلد متن انتخابی، باز کنید.
- **Remote Explorer:** مدیر فایل را باز کنید تا بتوانید فایل ها را جستجو کنید و آنها را بین دستگاه های متصل جابجا کنید.
- **Switch Window:** هنگامی که رایانه به دو نمایشگر متصل است، بین دو نمایشگر جابجا شوید.
- **Close:** برنامه ای را که در حال اجرا است ببندید.
- **More:**
  - **Screen lock:** صفحه دستگاه را قفل کنید تا عملکردهای زوم و جابجایی غیرفعال گردد.
  - **Settings:** تنظیمات اتصال را تغییر دهید.
  - **Ctrl + Alt + Delete:** مدیر برنامه را در رایانه تان باز کنید.
  - **Disconnect:** اتصال بین رایانه و دستگاه تلفن همراه را ببندید.

## انتقال فایل ها بین دستگاه و رایانه

۱ روی  ← **Remote Explorer** ضربه بزنید.

۲ روی یک فایل در پانل مدیر فایل رایانه ضربه زده و نگه دارید. سپس آن را به پانل مدیر فایل دستگاه بکشید. همچنین می توانید یک فایل را دو طرفه منتقل کنید.

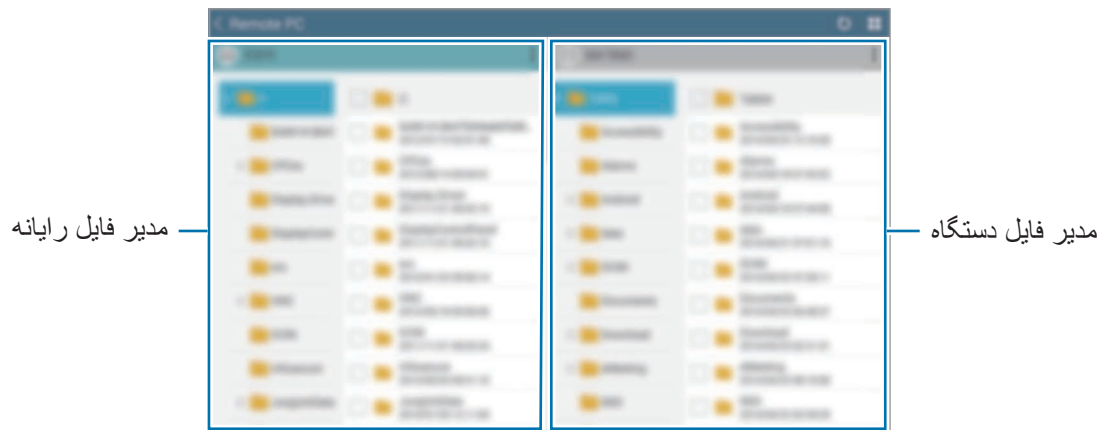

## قطع اتصال دستگاه و رایانه

در دستگاه، روی  ← **OK** ضربه بزنید.

در رایانه خود، روی  در نوار وظیفه راست کلیک کنید و از برنامه **Agent** خارج شوید.

# Screen Mirroring

## درباره Screen Mirroring

از این ویژگی برای اتصال دستگاه تان به صفحه نمایش بزرگ با قفل سخت افزاری AllShare Cast یا HomeSync استفاده کنید و سپس محتویات مورد نظرتان را به اشتراک بگذارید. همچنین می توانید از این ویژگی در دستگاه های دیگر که از قابلیت Wi-Fi Miracast پشتیبانی می کنند، استفاده کنید.

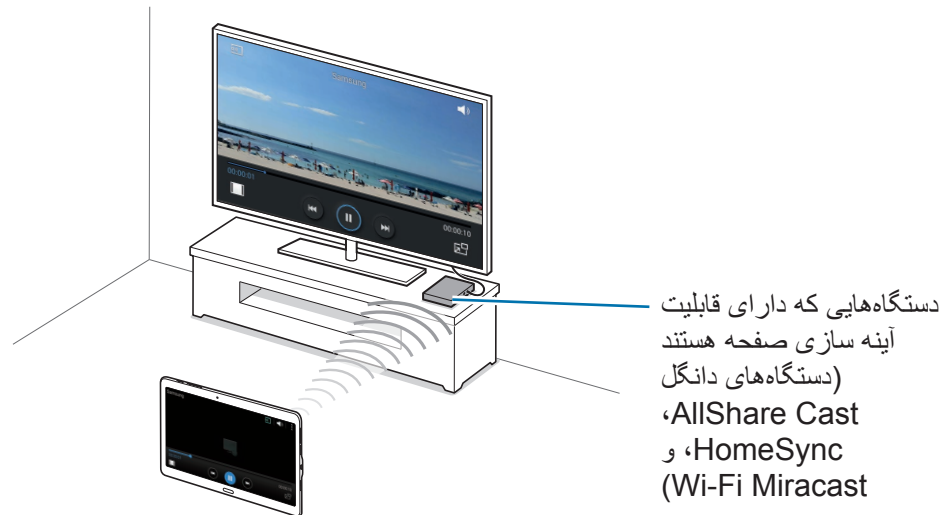

- این ویژگی ممکن است بسته به ارائه دهنده سرویس یا منطقه شما، موجود نباشد.
- دستگاه های دارای Miracast که از محافظ محتوای دیجیتالی پهنای باند وسیع (HDCP 2.X) پشتیبانی نمی کنند، ممکن است با این ویژگی سازگار نباشند.
- در هنگام پخش، بسته به اتصال شبکه، ممکن است برخی از فایل ها بافر شوند.
- برای ذخیره انرژی، در صورت عدم استفاده از این ویژگی آن را غیرفعال کنید.
- اگر یک فرکانس Wi-Fi تعیین کنید، قفل سخت افزاری AllShare Cast یا HomeSync ممکن است شناسایی یا متصل نشود.
- اگر فیلم ها یا بازی هایی را در تلویزیون پخش می کنید، برای دستیابی به بهترین نتیجه، یک حالت مناسب تلویزیون انتخاب کنید.



## مشاهده محتوا در تلویزیون

قبل از وصل کردن تلویزیون به دستگاه خود، تلویزیون دارای آینه سازی صفحه را به هم متصل کنید. برای راه اندازی اتصال، به دفترچه راهنمای کاربر دستگاه مراجعه کنید. کارهای زیر مثالی از مشاهده محتوا در یک تلویزیون متصل از طریق دانگل AllShare Cast می باشد.

۱ اطمینان حاصل کنید که دستگاهی که screen mirroring در آن فعال است با استفاده از کابل HDMI به تلویزیون متصل باشد.

۲ در تلویزیون، یک حالت اتصال نظیر حالت HDMI را انتخاب کنید تا بتوانید یک دستگاه خارجی را وصل کنید.

۳ در صفحه برنامه ها روی تنظیمات ← اتصالات ← Screen Mirroring ضربه بزنید. دستگاه های شناسایی شده فهرست می شوند.

۴ یک دستگاه برای متصل شدن انتخاب کنید. صفحه نمایش دستگاه روی صفحه تلویزیون ظاهر خواهد شد. اگر برای اولین بار است که دستگاه را متصل می کنید، روی نام قفل سخت افزاری در فهرست ضربه زده و نگه دارید و PIN نشان داده شده در صفحه تلویزیون را وارد کنید.

۵ یک فایل را باز یا پخش کنید و سپس با کلیدهای روی دستگاه نمایش را کنترل کنید.

## توقف مشاهده محتوا

در صفحه برنامه ها، روی تنظیمات ← اتصالات ← Screen Mirroring ضربه بزنید و سپس روی کلید Screen Mirroring ضربه بزنید تا غیرفعال شود.

## چاپ از طریق دستگاه همراه

دستگاه را از طریق Wi-Fi یا Wi-Fi Direct به یک چاپگر متصل کنید و تصویر یا سند را چاپ کنید.

بعضی از چاپگرها ممکن است با دستگاه سازگار نباشند.



### اتصال به چاپگر

در صفحه برنامه ها، روی **تنظیمات** ← **اتصالات** ← **چاپ** ضربه بزنید، یک نوع چاپگر را انتخاب کنید و سپس روی کلید موجود در سمت راست بالای صفحه ضربه بزنید تا فعال شود. دستگاه به جستجوی چاپگرهای متصل به همان شبکه Wi-Fi که دستگاه متصل است می پردازد. یک چاپگر را برای استفاده به عنوان چاپگر پیش فرض انتخاب کنید.

برای افزودن دستی چاپگرها، روی **:** ← **افزودن چاپگر** ← **+** ضربه بزنید، جزئیات را وارد کنید و سپس روی **OK**. ضربه بزنید.

برای تغییر تنظیمات چاپ، روی **:** ← **تنظیمات** ضربه بزنید.

### چاپ محتوا

هنگام مشاهده محتوا نظیر تصاویر یا اسناد، روی **:** ← **چاپ** ضربه بزنید و سپس یک چاپگر را انتخاب کنید.

# مدیر دستگاه و داده ها

## ارتقا دستگاه

دستگاه را می توان به آخرین نسخه نرم افزار ارتقا داد.

### ارتقا از طریق بی سیم

دستگاه می تواند مستقیماً توسط خدمات **firmware-over-the-air (FOTA)** میان افزار ارتقا پیدا کند. در صفحه برنامه ها، روی **تنظیمات** ← **اصلی** ← **درباره دستگاه** ← **به روزآوری نرم افزار** ← اکنون بروز شود ضربه بزنید.

### ارتقا با Samsung Kies

آخرین نسخه Samsung Kies را از وب سایت سامسونگ دانلود کنید. Samsung Kies را اجرا کرده و دستگاه را به رایانه وصل کنید. Samsung Kies بطور خودکار دستگاه را شناسایی کرده و در صورت بودن، به روز رسانی های موجود را در پنجره گفتگو نشان می دهد. در پنجره گفتگو روی دکمه ارتقا کلیک کنید تا ارتقا شروع شود. برای کسب اطلاعات بیشتر درباره نحوه ارتقا، به راهنمای Samsung Kies مراجعه کنید.



- هنگام ارتقا دستگاه، رایانه را خاموش نکنید یا کابل USB را قطع نکنید.
- هنگام ارتقا دستگاه، دستگاه های رسانه دیگر را به رایانه وصل نکنید. انجام این کار ممکن است باعث تداخل فرآیند به روز رسانی شود.

## انتقال فایل ها بین دستگاه و یک رایانه

فایل‌های صوتی، فیلم، تصویر یا سایر انواع فایل‌ها را از دستگاه به رایانه و برعکس منتقل کنید.

هنگام انتقال فایل‌ها، کابل USB را از دستگاه جدا نکنید. انجام این کار ممکن است باعث از بین رفتن داده‌ها یا آسیب دیدن دستگاه شود.



- هنگام پخش فایل‌های ذخیره شده در دستگاه روی رایانه متصل، دستگاه را از رایانه جدا نکنید. پس از پایان پخش فایل، دستگاه را از رایانه جدا کنید.
- اگر از یک هاب USB استفاده شود، ممکن است دستگاه‌ها به‌درستی متصل نشوند. دستگاه را به‌صورت مستقیم به پورت USB رایانه متصل کنید.



### اتصال به عنوان یک دستگاه رسانه

۱ دستگاه خود را با استفاده از کابل USB به رایانه وصل کنید.

۲ پانل اعلان‌ها را باز کنید، و سپس روی **به عنوان یک دستگاه ذخیره خارجی وصل شده** — **دستگاه رسانه (MTP)** ضربه بزنید.

اگر رایانه از پروتکل انتقال رسانه (MTP) پشتیبانی نمی‌کند یا درایو مناسب نصب نشده است، روی **دوربین (PTP)** ضربه بزنید.

۳ فایل‌ها را بین دستگاه خود و رایانه انتقال دهید.



## اتصال با Samsung Kies

Samsung Kies برنامه کامپیوتری است که محتوای مدیا و اطلاعات شخصی شما را بین دستگاه های سامسونگ همگام سازی می کند. آخرین نسخه Samsung Kies را از وب سایت سامسونگ دانلود کنید.

۱ دستگاه خود را با استفاده از کابل USB به رایانه وصل کنید.

Samsung Kies به طور خودکار در رایانه اجرا می شود. اگر Samsung Kies اجرا نشد، روی نماد Samsung Kies در کامپیوتر دو-کلیک کنید.

۲ فایل ها را بین دستگاه خود و رایانه انتقال دهید.

برای کسب اطلاعات بیشتر به راهنمای Samsung Kies مراجعه کنید.

## پشتیبان گیری یا بازگردان داده ها

اطلاعات شخصی، داده های برنامه و تنظیمات را به صورت ایمن در دستگاه نگهداری کنید. می توانید از اطلاعات حساس خود در یک حساب پشتیبان گیری کنید و بعداً به آنها دسترسی پیدا کنید.

### استفاده از یک حساب Google

۱ در صفحه برنامه ها روی **تنظیمات** ضربه بزنید.

۲ روی **اصلی** ← **تهیه نسخه پشتیبان و بازنشانی** ضربه بزنید و **نسخه پشتیبان از داده من** را علامت بزنید.

۳ روی **حساب پشتیبان** ضربه بزنید و یک حساب را به عنوان حساب پشتیبان انتخاب کنید.

برای بازگردانی داده ها، باید وارد حساب Google خود از طریق برنامه راهنمای راه اندازی شوید. با اجرای بازنشانی داده های کارخانه روی دستگاه می توانید برنامه راهنمای راه اندازی را اجرا کرده و باز کنید. اگر در برنامه راهنمای راه اندازی وارد حساب Google خود نشوید، نمی توانید داده های پشتیبان را بازگردانی کنید.



## استفاده از یک حساب سامسونگ

- ۱ در صفحه برنامه‌ها روی تنظیمات ← اصلی ← حساب ها ← افزودن حساب ← اشتراک سامسونگ ضربه بزنید و سپس وارد حساب سامسونگ خود شوید.
- ۲ در صفحه برنامه‌ها روی تنظیمات ضربه بزنید.
- ۳ روی اصلی ← Cloud ← پشتیبان ضربه بزنید، موارد مورد نظر برای پشتیبان‌گیری را علامت بزنید و سپس روی همین حالا نسخه پشتیبان تهیه کنید ← پشتیبان‌گیری ضربه بزنید.
- برای بازیابی داده‌ها، صفحه برنامه‌ها را باز کنید، روی تنظیمات ← اصلی ← Cloud ← بازیابی ضربه بزنید، موارد را انتخاب کنید و سپس روی اکنون بازیابی شود ضربه بزنید. 

## اجرای بازنشانی داده‌ها

همه تنظیمات و داده‌های دستگاه را حذف کنید. قبل از اجرای بازنشانی داده‌های کارخانه، حتماً از تمام اطلاعات مهم ذخیره شده بر روی دستگاه نسخه پشتیبان تهیه کنید. برای کسب اطلاعات بیشتر، به [پشتیبان‌گیری یا بازگرداندن داده‌ها](#) مراجعه کنید.

در صفحه برنامه‌ها، روی تنظیمات ← اصلی ← تهیه نسخه پشتیبان و بازنشانی ← بازنشانی داده کارخانه ← بازنشانی دستگاه ← حذف همه ضربه بزنید. دستگاه به صورت خودکار دوباره راه‌اندازی می‌شود.

# تنظیمات

## درباره تنظیمات

از این برنامه کاربردی استفاده کنید تا دستگاه را پیکربندی کرده، گزینه های برنامه کاربردی را تنظیم کنید و حساب اضافه کنید.

در صفحه برنامه ها روی **تنظیمات** ضربه بزنید.

برای جستجوی تنظیمات به وسیله وارد کردن کلید واژه ها، روی **Q** ضربه بزنید.

## اتصالات

### Wi-Fi

ویژگی Wi-Fi را فعال کنید تا به شبکه Wi-Fi وصل شود و به اینترنت یا سایر دستگاه های شبکه دسترسی پیدا کنید.

در صفحه تنظیمات، روی **اتصالات** ← **Wi-Fi** ضربه بزنید و سپس روی کلید **Wi-Fi** برای فعال کردن آن ضربه بزنید.

با انتخاب خودکار شبکه Wi-Fi یا شبکه تلفن همراه جهت استفاده از قوی ترین سیگنال، دستگاه می تواند یک اتصال شبکه پایدار داشته باشد. برای جابجایی خودکار بین شبکه ها، **تغییر شبکه هوشمند** را علامت بزنید.

برای استفاده از گزینه ها، روی **:** ضربه بزنید.

- **پیشرفته:** سفارشی سازی Wi-Fi تنظیمات.
- **دکمه فشاری WPS:** به یک شبکه Wi-Fi محافظت شده با استفاده از دکمه WPS وصل شوید.
- **ورودی WPS PIN:** به یک شبکه Wi-Fi محافظت شده با استفاده از WPS PIN وصل شوید.
- **راهنما:** اطلاعات راهنما را در مورد Wi-Fi مشاهده کنید.

## تنظیم شیوه نامه خواب Wi-Fi

روی **:** ← پیشرفته ← روشن نگهداشتن Wi-Fi در حین خواب ضربه بزنید.

هنگامی که صفحه خاموش می شود، دستگاه به طور خودکار اتصال های Wi-Fi را خاموش می کند. وقتی این اتفاق می افتد، اگر دستگاه تنظیم شده باشد تا از شبکه های تلفن همراه استفاده کند، به آنها دسترسی پیدا می کند. این کار ممکن است باعث هزینه های انتقال داده شود. برای پرهیز از هزینه های جانبی، این گزینه را روی همیشه تنظیم کنید.



## تنظیم اعلان شبکه

دستگاه می تواند شبکه های Wi-Fi را شناسایی کند و هنگامی که در دسترس بودند، یک نماد در نوار وضعیت نشان دهد.

روی **:** ← پیشرفته ضربه بزنید و اعلان شبکه را علامت بزنید تا این ویژگی فعال شود.

## بلوتوث

ویژگی بلوتوث را برای تبادل اطلاعات در فاصله کوتاه فعال کنید.

در صفحه تنظیمات، روی **اتصالات** ← **بلوتوث** ضربه بزنید و سپس روی **کلید بلوتوث** برای فعال کردن آن ضربه بزنید.

برای استفاده از گزینه های بیشتر روی **:** ضربه بزنید.

- **زمان وقفه قابلیت رؤیت:** مدت زمانی که دستگاه قابل دیده شدن است را تنظیم کنید.
- **فایل های دریافت شده:** فایل های دریافتی از طریق ویژگی بلوتوث را مشاهده کنید.
- **تغییر نام دستگاه:** نام دستگاه را تغییر دهید.
- **راهنما:** اطلاعات راهنما را در مورد بلوتوث مشاهده کنید.

## اتصال با واسطه و نقطه اتصال تلفن همراه

از دستگاه به عنوان یک نقطه اتصال تلفن همراه برای اشتراک گذاری اتصال داده‌های تلفن همراه با سایر دستگاه‌ها استفاده کنید. برای کسب اطلاعات بیشتر، به **اتصال با واسطه و نقطه اتصال تلفن همراه** مراجعه کنید.

در صفحه تنظیمات، روی **اتصالات** ← **اتصال با واسطه و نقطه اتصال تلفن همراه** ضربه بزنید.

- **نقطه اتصال تلفن همراه:** از نقطه اتصال تلفن همراه برای اشتراک گذاری اتصال شبکه تلفن همراه با سایر رایانه‌ها یا دستگاه‌های از طریق شبکه Wi-Fi استفاده کنید. می‌توانید از این ویژگی هنگامی استفاده کنید که اتصال شبکه در دسترس نیست.
- **اتصال USB:** از تترینگ USB برای اشتراک اتصال داده‌های تلفن همراه دستگاه با رایانه از طریق USB استفاده کنید. هنگام اتصال به یک رایانه، دستگاه شما به عنوان یک مودم بی سیم برای رایانه استفاده می‌شود.
- **اشتراک گذاری اینترنت با بلوتوث:** از تترینگ بلوتوث برای اشتراک اتصال داده‌های تلفن همراه دستگاه با رایانه یا دیگر دستگاه‌های از طریق بلوتوث استفاده کنید.

## حالت پرواز

این حالت همه عملکردهای بی سیم را در دستگاه غیرفعال می‌کند. فقط می‌توانید از خدمات غیر شبکه‌ای استفاده کنید.

در صفحه تنظیمات، روی **اتصالات** ← **حالت پرواز** ضربه بزنید.

## تقویت‌کننده دانلود

دستگاه را تنظیم کنید تا فایل‌ها را هم از طریق شبکه Wi-Fi و هم از طریق شبکه تلفن همراه به صورت همزمان دانلود کند.

در برنامه تنظیمات، روی **اتصالات** ← **تقویت‌کننده دانلود** ضربه بزنید و سپس روی **کلید تقویت‌کننده دانلود** ضربه بزنید تا فعال شود.

هنگام دانلود فایل‌ها از طریق شبکه تلفن همراه ممکن است متحمل هزینه‌های اضافی شوید.



- **عدم نمایش اطلاعات سرعت:** دستگاه را تنظیم کنید که هنگام استفاده از حالت تقویت‌کننده دانلود، سرعت انتقال داده‌ها را در یک پنجره باز شو نشان ندهد.

## استفاده از داده

مقدار مصرف داده خود را مشاهده کرده و تنظیمات مربوط به محدود سازی را سفارشی کنید.

در صفحه تنظیمات، روی **اتصالات** ← **استفاده از داده** ضربه بزنید.

- **داده تلفن همراه:** دستگاه را طوری تنظیم کنید که از اتصالات داده یا هر شبکه تلفن همراه استفاده کنید.
- **تنظیم محدودیت داده تلفن همراه:** محدودیتی برای مصرف داده همراه تعیین کنید.
- **دوره کاربرد داده:** یک تاریخ بازنشانی ماهانه تنظیم کنید تا مصرف داده ها بین دوره های زمانی را نظارت کنید.
- برای استفاده از گزینه های بیشتر روی **⋮** ضربه بزنید.
- **دیتا هنگام رومینگ:** دستگاه را طوری تنظیم کنید تا از اتصالات داده ای در هنگام رومینگ استفاده کنید.
- **محدود کردن داده پس زمینه:** دستگاه را طوری تنظیم کنید تا در هنگام استفاده از یک شبکه تلفن همراه در پس زمینه همگام سازی غیر فعال شود.
- **همگام سازی خودکار داده:** همگام سازی خودکار برنامه هایی مانند تقویم یا ایمیل را فعال یا غیرفعال کنید.
- اطلاعات مورد نظر برای همگام سازی مربوط به هر حساب را از **تنظیمات** ← **اصلی** ← **حساب ها** می توانید انتخاب کنید.
- **نمایش میزان مصرف Wi-Fi:** دستگاه را طوری تنظیم کنید تا مصرف داده از طریق Wi-Fi را نشان دهد.
- **نقاط اتصال تلفن همراه:** نقاط اتصال تلفن همراه را انتخاب کنید تا برنامه های درحال اجرا در پس زمینه نتوانند از آن استفاده کنند.

## مکان

تنظیمات مجوز اطلاعات مکان را تغییر دهید.

در صفحه تنظیمات، روی **اتصالات** ← **مکان** ضربه بزنید و سپس روی **کلید مکان** برای فعال کردن آن ضربه بزنید.

- **حالت:** یک روش برای جمع آوری اطلاعات مکان خود انتخاب کنید.
- **درخواست های موقعیت مکانی اخیر:** ببینید که کدام برنامه ها خواستار اطلاعات مکان فعلی شما بوده اند و مصرف باتری آنها را مشاهده کنید.
- **خدمات مکان:** سرویس های مکان یابی مورد استفاده دستگاه را مشاهده کنید.
- **مکان های من:** نمایه هایی تنظیم کنید که هنگام استفاده از ویژگی های GPS، Wi-Fi یا بلوتوث، برای یافتن مکان جاری شما استفاده می کنند.

## شبکه‌های بیشتر

تنظیمات را برای کنترل شبکه‌ها سفارشی کنید.

در صفحه تنظیمات، روی **اتصالات** ← **شبکه‌های بیشتر** ضربه بزنید.

## برنامه پیام‌رسانی پیش‌فرض

برنامه پیش‌فرض برای استفاده در پیام‌رسانی را انتخاب کنید.

## شبکه‌های تلفن همراه

- **داده تلفن همراه:** دستگاه را طوری تنظیم کنید که از اتصالات داده یا هر شبکه تلفن همراه استفاده کنید.
- **دیتا هنگام رومینگ:** دستگاه را طوری تنظیم کنید تا از اتصالات داده‌ای در هنگام رومینگ استفاده کنید.
- **نام‌های نقطه دستیابی:** نام‌های نقطه دسترسی (APN) را تنظیم کنید.
- **حالت شبکه:** یک نوع شبکه انتخاب کنید.
- **اپراتورهای شبکه:** شبکه‌های موجود را جستجو کنید و یک شبکه برای رومینگ انتخاب کنید.

## VPN

تنظیمات را انجام دهید و به شبکه‌های شخصی مجازی (VPN) وصل شوید.

## اترنت

هنگامیکه یک آداپتور اترنت به این دستگاه وصل است گزینه اترنت در دسترس است. از این گزینه برای فعالسازی قابلیت اترنت و پیکربندی تنظیمات شبکه استفاده کنید.

## دستگاه‌های نزدیک

- تنظیمات مربوط به اشتراک‌گذاری محتوا هنگام اتصال دستگاه به دستگاه‌های پیرامونی را تغییر دهید.
- در صفحه تنظیمات، روی **اتصالات** ← **دستگاه‌های نزدیک** ضربه بزنید و سپس روی **کلید دستگاه‌های نزدیک** برای فعال کردن آن ضربه بزنید.
- **نام دستگاه:** نام سرور رسانه را برای دستگاه خود مشاهده کنید.
  - **محتوا برای اشتراک‌گذاری:** دستگاه را طوری تنظیم کنید تا محتوای شما را با سایر دستگاه‌ها به اشتراک بگذارد.
  - **دستگاه‌های مجاز:** فهرست دستگاه‌هایی که مجاز هستند به دستگاه تان دسترسی پیدا کنند را مشاهده نمایید.

- **دستگاههای رد شده:** فهرست دستگاههایی که دسترسی آنها به دستگاه شما مسدود شده را مشاهده نمایید.
- **بارگیری در:** یک محل حافظه را برای ذخیره فایل‌های رسانه انتخاب کنید.
- **دریافت فایل‌ها از دستگاههای دیگر:** دستگاه را طوری تنظیم کنید تا دستگاه، به دستگاه های دیگر اجازه آپلود بدهد.

## چاپ

تنظیمات مربوط به افزونه های نصب شده در دستگاه را پیکربندی کنید. برای چاپ از طریق Wi-Fi یا سرویس های ابری، می توانید چاپگرهای موجود را جستجو کنید یا یک چاپگر را به صورت دستی اضافه کنید. در صفحه تنظیمات، روی **اتصالات** ← **چاپ** ضربه بزنید.

## Screen Mirroring

ویژگی ها آینه سازی صفحه را فعال کرده و صفحه نمایشگر خود را با دیگران به اشتراک بگذارید. در صفحه تنظیمات، روی **اتصالات** ← **Screen Mirroring** ضربه بزنید.

## دستگاه

### صدا

- تنظیمات صداهاى مختلف روی دستگاه خود را تغییر دهید.
- در صفحه تنظیمات، روی **دستگاه** ← **صدا** ضربه بزنید.
- **حالت صدا:** دستگاه را تنظیم کنید که از حالت صدا یا حالت سکوت استفاده کند.
  - **میزان صدا:** میزان صدا را برای زنگ های تماس، موسیقی و فیلم ها، صداهاى سیستم، و اعلان ها تنظیم کنید.
  - **شدت لرزاننده:** نیروی اعلان با لرزش را تنظیم کنید.
  - **زنگ های تماس:** یک زنگ تماس برای تماس های دریافتی اضافه یا انتخاب کنید.
  - **لرزش ها:** یک الگوی لرزاننده اضافه کرده یا انتخاب کنید.
  - **اعلانها:** یک زنگ تماس برای رویدادها، مانند پیام های ورودی و تماس های بی پاسخ انتخاب کنید.
  - **لرزش هنگام زنگ زدن:** دستگاه را تنظیم کنید تا برای تماس های ورودی بلرزد و یک زنگ تماس پخش کند.



- **صدای صفحه کلید شماره گیری:** تنظیم کنید تا دستگاه هنگامی که به کلیدهای صفحه کلید ضربه می زنید، صدا پخش کند.
- **صدای لمس کردن:** دستگاه را تنظیم کنید تا وقتی یک برنامه یا گزینه را روی صفحه لمسی انتخاب می کنید به صدا در بیاید.
- **صدای قفل کردن صفحه:** دستگاه را طوری تنظیم کنید که وقتی صفحه لمسی را قفل یا قفل آن را باز می کنید، دستگاه صدا دهد.
- **بازخورد لمسی:** تنظیم کنید تا دستگاه هنگام ضربه زدن روی کلیدها بلرزد.
- **برنامه های سامسونگ:** تنظیمات اعلان مربوط به هر برنامه را تغییر دهید.
- **صدا هنگام ضربه زدن:** تنظیم کنید تا وقتی کلیدی را لمس می کنید، دستگاه صدا پخش کند.
- **لرزش هنگام ضربه زدن:** تنظیم کنید تا وقتی کلیدی را لمس می کنید، دستگاه بلرزد.

## صفحه نمایش

تنظیمات صفحه نمایش را تغییر دهید.

در صفحه تنظیمات، روی **دستگاه** ← **صفحه نمایش** ضربه بزنید.

- **فونت:**
  - **سبک فونت:** نوع فونت برای نمایش متن را تغییر دهید.
  - **اندازه فونت:** اندازه فونت را تغییر دهید.
  - **روشنایی:** نور صفحه نمایش را تنظیم کنید.
  - **چرخش صفحه:** تنظیم کنید که با چرخش دستگاه، محتویات صفحه نیز بطور خودکار بچرخد.
  - **چرخش هوشمند:** رابط را تنظیم کنید بسته به جهت چهره شما، چرخش انجام ندهد.
  - **پایداری هوشمند:** دستگاه را تنظیم کنید تا از خاموش شدن نور پس زمینه به هنگام مشاهده صفحه، جلوگیری کند.
  - **زمان خاموش شدن صفحه:** مدت زمانی که دستگاه قبل از خاموش کردن نور پس زمینه منتظر می ماند را تنظیم کنید.

### • حالت صفحه:

- **صفحه نمایش قابل تطبیق:** از این حالت برای بهینه‌سازی صفحه نمایش براساس تنظیمات صفحه نمایش استفاده کنید.
- **سینمای AMOLED:** از این حالت برای افزایش وضوح رنگ صفحه نمایش استفاده کنید.
- **عکس AMOLED:** از این حالت برای تنظیم رنگ‌مایه صفحه نمایش مشابه رنگ‌های واقعی استفاده کنید.
- **اصلی:** از این حالت برای محیط‌های تاری، مثلاً در اتاق‌های تاریک، استفاده کنید.
- **حالت خواندن:** برنامه‌هایی که از حالت مطالعه استفاده خواهند کرد را انتخاب کنید. در حالت مطالعه، دستگاه به مراقبت از چشمان شما هنگام مطالعه در شب، کمک می‌کند.
- **تنظیم خودکار حالت صفحه:** دستگاه را تنظیم کنید با تنظیم روشنایی صفحه، صرفه جویی مصرف برق انجام شود.
- **محافظ صفحه:** دستگاه را تنظیم کنید تا وقتی دستگاه در حال شارژ شدن یا اتصال به یک پایه رومیزی است، یک محافظ صفحه نمایش را اجرا کند.
- **مدت زمان نور کلید لمسی:** مدت زمان روشن ماندن نور پس زمینه دکمه برنامه‌های اخیر و بازگشت را تنظیم کنید.
- **افزایش حساسیت لمس:** دستگاه را تنظیم کنید که امکان استفاده از صفحه لمسی را با دستکش فراهم کند.



بسته به نوع ماده پوشاک تان هنگام لمس دستگاه، بعضی دستورات ممکن است شناسایی نشوند.

## کاغذ دیواری

تنظیمات کاغذ دیواری را تغییر دهید.

در صفحه تنظیمات، روی **دستگاه ← کاغذ دیواری** ضربه بزنید.

- **صفحه اصلی:** یک تصویر پس‌زمینه برای صفحه اصلی کلاسیک انتخاب کنید.
- **صفحه قفل:** یک تصویر پس‌زمینه برای صفحه قفل، انتخاب کنید.
- **صفحه اصلی و صفحه قفل:** یک تصویر پس‌زمینه برای صفحه اصلی کلاسیک و صفحه قفل انتخاب کنید.

## صفحه قفل

تنظیمات صفحه قفل شده را تغییر دهید.

در صفحه تنظیمات، روی **دستگاه** ← **صفحه قفل** ضربه بزنید.

- **قفل صفحه:** روش قفل صفحه را تغییر دهید. بسته به روش انتخابی قفل صفحه، امکان دارد گزینه های زیر متفاوت باشند.
- **کارت صفحه قفل:** دستگاه را تنظیم کنید که کارت های صفحه قفل شده که حاوی وضعیت هوای جاری، به روزرسانی های اخبار، زمان بندی شما و غیره هستند را نمایش دهد. تنظیمات مربوط به کارت ها را تغییر دهید.
- **گزینه های ویجت قفل:** تنظیمات مربوط به ویجت ساعت را پیکربندی کنید.
  - **ساعت دوگانه:** دستگاه را تنظیم کنید که ساعت دوگانه را نشان دهد.
  - **اندازه ساعت:** اندازه ساعت را تغییر دهید.
  - **نمایش تاریخ:** دستگاه را تنظیم کنید که تاریخ را همراه با ساعت نشان دهد.
- **اطلاعات مالک:** اطلاعات خود را وارد کنید تا همراه با ساعت نشان داده شوند.
- **قفل گشایی جلوه:** جلوه ای را برای مشاهده در زمان قفل گشایی صفحه انتخاب کنید.
- **متن راهنما:** دستگاه را تنظیم کنید تا متن راهنما بر روی صفحه قفل شده نشان داده شود.

## چند پنجره

دستگاه را برای استفاده از چند پنجره تنظیم کنید.

در صفحه تنظیمات، روی **دستگاه** ← **چند پنجره** ضربه بزنید و سپس روی **کلید چند پنجره** ضربه بزنید تا فعال شود.

- **باز در نمای چند پنجره ای:** دستگاه را تنظیم کنید که ویژگی چند پنجره ای را هنگام باز کردن فایل ها در **فایلهای شخصی** یا **ویدئو فعال** کند. همچنین هنگام مشاهده پیوست های پیام ها، دستگاه این ویژگی را فعال می کند.

## پنل اعلان

گزینه هایی را که در پنل اطلاعات نمایان می شوند، سفارشی کنید.

در صفحه تنظیمات، روی **دستگاه** ← **پنل اعلان** ضربه بزنید.

- **روشنایی و میزان صدا:** دستگاه را تنظیم کنید که نوارهای تنظیم روشنایی و میزان صدا را در پنل اعلان ها نمایش دهد.
- **برنامه های پیشنهادی:** دستگاه را تنظیم کنید که فهرستی از برنامه های توصیه شده را بر اساس اقدامات شما نظیر متصل کردن یک هدست به دستگاه، نمایش دهد.
- **تنظیم دکمه های تنظیم سریع:** دکمه های تنظیم سریع که در پنل اعلان ها نمایش داده می شود را دوباره مرتب کنید.

## جعبه ابزار

دستگاه را تنظیم کنید تا از جعبه ابزار استفاده کند.

در صفحه تنظیمات، روی **دستگاه** ← **جعبه ابزار** ضربه بزنید و سپس روی **کلید جعبه ابزار** برای فعال کردن آن ضربه بزنید.

فهرست برنامه ها را برای نمایش در جعبه ابزار مشاهده کنید. برای ویرایش لیست برنامه ها، روی  ضربه بزنید.

## حرکات

ویژگی شناسایی حرکت را در دستگاه تان فعال کنید و تنظیماتی که شناسایی حرکت را در دستگاه تان، کنترل می کنند را تغییر دهید.

در صفحه تنظیمات، روی **دستگاه** ← **حرکات** ضربه بزنید.

- **بیصدا کردن/مکث:**

- **پوشاندن صفحه با دست:** دستگاه را تنظیم کنید تا وقتی صفحه را با کف دست خود لمس می کنید، پخش رسانه را متوقف کند یا تماس های ورودی یا هشدارها را بی صدا کند.

- **توقف موقت هوشمند:** دستگاه را تنظیم کنید که وقتی نگاه خود را از صفحه بر می دارید، پخش فیلم متوقف شود.

- **حرکت کف دست برای عکسبرداری:** دستگاه را طوری تنظیم کنید تا وقتی دست خود را در صفحه به چپ یا راست می کشید، عکسی از صفحه گرفته شود.

## قابلیت دسترسی

از این ویژگی برای بهبود دسترسی به دستگاه استفاده کنید. برای کسب اطلاعات بیشتر، به [درباره قابلیت دسترسی](#) مراجعه کنید.

در صفحه تنظیمات، روی **دستگاه** ← **قابلیت دسترسی** ضربه بزنید.

## حالت انسداد

انتخاب کنید که کدام اعلان ها مسدود شوند یا تنظیم کنید که به اعلان های تماس از مخاطبین مشخص شده در حالت انسداد اجازه داده شود.

در صفحه تنظیمات، روی **دستگاه** ← **حالت انسداد** ضربه بزنید و سپس روی **کلید حالت انسداد** ضربه بزنید تا فعال شود.

## کاربران

نمایه های کاربر را برای تنظیمات شخصی شده راه اندازی و مدیریت کنید. برای کسب اطلاعات بیشتر، به [چندین کاربر](#) مراجعه کنید.

در صفحه تنظیمات، روی **دستگاه** ← **کاربران** ضربه بزنید.

## حالت خصوصی

دستگاه را تنظیم کنید که از دسترسی سایرین به محتوای شخصی شما به وسیله فعال سازی حالت خصوصی جلوگیری کند.

در صفحه تنظیمات، روی **دستگاه** ← **حالت خصوصی** ضربه بزنید و سپس روی **کلید حالت خصوصی** ضربه بزنید تا فعال شود.

• **روش بازگشایی قفل:** روش باز کردن قفل را برای فعال کردن حالت خصوصی، تنظیم کنید یا تغییر دهید.

## اسکنر انگشت

اثر انگشت های خود را در دستگاه برای تأمین امنیت دستگاه یا ورود به حساب سامسونگ خود ثبت کنید.

در صفحه تنظیمات، روی **دستگاه** ← **اسکنر انگشت** ضربه بزنید.

- **مدیریت اثر انگشت:** اطلاعات اثر انگشت را ثبت یا حذف کنید.
- **تغییر رمز ورود جایگزین:** اگر دستگاه اثر انگشت را شناسایی نمی کند، رمز عبور جایگزین را تغییر دهید.
- **قفل صفحه:** روش قفل صفحه را تغییر دهید.
- **تأیید اعتبار حساب سامسونگ:** دستگاه را تنظیم کنید که حساب سامسونگ شما را توسط اثر انگشت ها تأیید کند.
- **Pay with PayPal:** دستگاه را تنظیم کنید که حساب PayPal شما را بررسی کند تا خرید با استفاده از اثر انگشت های شما را مجاز کند.

این ویژگی ممکن است بسته به ارائه دهنده سرویس یا منطقه شما، موجود نباشد.



## اصلی

### حساب ها

حساب ایمیل یا SNS اضافه کنید.

در صفحه تنظیمات، روی **اصلی** ← **حساب ها** ضربه بزنید.

## Cloud

تنظیمات را برای همگام سازی داده ها یا فایل ها با حساب سامسونگ تان یا حافظه ابری Dropbox تغییر دهید.

در صفحه تنظیمات، روی **اصلی** ← **Cloud** ضربه بزنید.

## تهیه نسخه پشتیبان و بازنشانی

تنظیمات را برای مدیریت تنظیمات و داده ها تغییر دهید.

در صفحه تنظیمات، روی **اصلی** ← **تهیه نسخه پشتیبان و بازنشانی** ضربه بزنید.

- **نسخه پشتیبان از داده من:** دستگاه را تنظیم کنید تا از اطلاعات برنامه ها و تنظیمات شما روی سرور Google، پشتیبان گیری شود.
- **حساب پشتیبان:** حساب Google خود را برای پشتیبان گیری تنظیم یا ویرایش کنید.
- **بازیابی خودکار:** دستگاه را تنظیم کنید تا وقتی برنامه را بار دیگر روی تلفن همراه نصب کردید، این تنظیمات و اطلاعات برنامه، بازیابی شوند.
- **بازنشانی داده کارخانه:** تنظیمات شما را به مقادیر پیش فرض کارخانه بازنشانی می کند و همه داده های شما را حذف می کند.

## زبان و ورودی

تنظیمات را برای ورود متن تغییر دهید. بعضی از گزینه ها بسته به زبان انتخاب شده ممکن است در دسترس نباشند. در صفحه تنظیمات، روی **اصلی** ← **زبان و ورودی** ضربه بزنید.

### زبان

یک زبان نمایش برای همه منوها و برنامه ها انتخاب کنید.

### پیش فرض

نوع صفحه کلید پیش فرض را برای وارد کردن متن انتخاب کنید.

### صفحه کلید سامسونگ

برای تغییر تنظیمات ویژگی صفحه کلید سامسونگ، روی  ضربه بزنید.

گزینه های موجود ممکن است بسته به ناحیه یا ارائه دهنده سرویس شما، فرق کند.



- **انتخاب زبان های ورودی:** زبان های ورود متن را انتخاب کنید.
- **متن پیشگو:** حالت متن پیشگویانه را فعال کنید تا طبق ورودی شما کلمات را پیش بینی کند و کلماتی پیشنهاد دهد. همچنین می توانید تنظیمات پیشگویی کلمه را سفارشی سازی کنید.

- **تعویض خودکار:** دستگاه را تنظیم کنید تا با ضربه زدن روی کلید فاصله، واژه‌های دارای غلط املایی یا ناقص را تصحیح کند.
- **حروف بزرگ نویسی خودکار:** دستگاه را تنظیم کنید تا به طور خودکار پس از آخرین علامت نقطه گذاری، مانند نقطه پایان، علامت سؤال، یا علامت تعجب اولین حرف را با حروف بزرگ بنویسد.
- **فاصله گذاری خودکار:** تنظیم کنید تا دستگاه بطور خودکار بین کلمات فاصله درج کند.
- **نقطه گذاری خودکار:** دستگاه را تنظیم کنید که وقتی بر روی نوار فاصله دو ضربه می زنید، یک نقطه وارد کند.
- **جابجایی صفحه کلید:**
  - **هیچیک:** دستگاه را تنظیم کنید تا ویژگی صفحه کلید ضربه ای را غیرفعال کند.
  - **ورودی پی در پی:** دستگاه را تنظیم کنید تا با کشیدن انگشت خود روی صفحه کلید، متن وارد کنید.
  - **کنترل مکان نما:** ویژگی هدایت هوشمند صفحه کلید را فعال کنید تا مکان نما را با حرکت دادن صفحه کلید، جابجا کند.
  - **وارد کردن با ضربه:** صفحه کلید را فعال یا غیرفعال کنید تا شماره‌ها یا نمادها را هنگامی که روی یک کلید ضربه می‌زنید و سپس انگشتتان را سریع به بالا می‌کشید وارد کند.
  - **صدا:** تنظیم کنید تا وقتی کلیدی را لمس می کنید، دستگاه صدا پخش کند.
  - **لرزاننده:** تنظیم کنید تا وقتی کلیدی را لمس می کنید، دستگاه بلرزد.
  - **پیش نمایش نویسه:** دستگاه را تنظیم کنید تا هر حرفی را که لمس می کنید به صورت یک تصویر بزرگ نمایش دهد.
  - **تأخیر ضربه زدن و نگه داشتن:** زمان تشخیص برای ضربه زدن و نگه داشتن صفحه نمایش را تنظیم کنید.
  - **تنظیم مجدد:** تنظیمات صفحه کلید سامسونگ را بازنشانی کنید.

## تایپ صوتی Google

- برای تغییر تنظیمات ورودی صوتی، روی  ضربه بزنید.
- **انتخاب زبان‌های ورودی:** زبان‌ها را برای ورود متن انتخاب کنید.
  - **مسدود کردن کلمات توهین‌آمیز:** دستگاه را تنظیم کنید که کلمات زشت را در ورودی صوتی تشخیص ندهد.
  - **تشخیص گفتار آفلاین:** داده های زبانی برای ورودی صوتی آفلاین را دانلود و نصب کنید.



## جستجوی صوتی

- زبان: زبانی را برای تشخیص صوت انتخاب کنید.
- تشخیص کلید گفته «Ok Google»: دستگاه را به گونه ای تنظیم کنید که وقتی هنگام استفاده از برنامه جستجو فرمان بیدار باش را بیان می کنید، تشخیص صدا را شروع کند.



این ویژگی ممکن است بسته به ارائه دهنده سرویس یا منطقه شما، موجود نباشد.

- خروجی گفتار: دستگاه را تنظیم کنید تا بازخورد صوتی برای هشدار درباره اقدام فعلی به شما ارایه دهد.
- مسدود کردن کلمات توهین آمیز: مخفی کردن کلمات توهین آمیز را در نتایج جستجوی صوتی تنظیم کنید.
- تشخیص گفتار آفلاین: داده های زبانی برای ورودی صوتی آفلاین را دانلود و نصب کنید.
- تشخیص شخصی شده: دستگاه را تنظیم کنید تا از اطلاعات داشبورد Google برای بهبود دقت تشخیص صدا استفاده کند.
- هدست بلوتوث: دستگاه را تنظیم کنید تا ورودی صوتی کلیدواژه های جستجو از طریق میکروفون هدست بلوتوث هنگامی که هدست بلوتوث متصل است امکان پذیر باشد.

## گزینه های متن به گفتار

- موتور TTS برگزیده: یک موتور تولید گفتار را انتخاب کنید. برای تغییر تنظیمات موتورهای تولید گفتار، روی  ضربه بزنید.
- سرعت گفتار: یک سرعت برای ویژگی متن به گفتار انتخاب کنید.
- به یک مثال گوش کنید: به متن خوانده شده به عنوان نمونه گوش دهید.
- وضعیت زبان پیش فرض: وضعیت زبان پیش فرض برای ویژگی متن به گفتار را مشاهده کنید.

## ماوس روی

- ویژگی Mouseover را فعال کنید. هنگامی که اشاره گر ماوس یا صفحه جستجوی متصل به دستگاه روی صفحه حرکت می کند، عملکردهای مختلفی انجام دهید.
- پیش نمایش و برچسب های نماد: دستگاه را تنظیم کنید که پیش نمایشی از محتویات یا اطلاعات باز شو را هنگامی که اشاره گر به یک مورد اشاره می کند، نمایش دهد.
- پیمایش لیست: دستگاه را تنظیم کنید که با حرکت دادن اشاره گر به سمت لبه صفحه، در بین فهرست ها حرکت کند.

## سرعت اشاره گر

سرعت اشاره گر ماوس یا صفحه جستجو متصل به دستگاه را تنظیم کنید.

## تاریخ و ساعت

به تنظیمات زیر درباره چگونگی کنترل نمایش زمان و تاریخ در دستگاه دسترسی پیدا کنید یا آنها را تغییر دهید. در صفحه تنظیمات، روی **اصلی** ← **تاریخ و ساعت** ضربه بزنید.



اگر باتری کاملاً خالی بماند یا از دستگاه خارج شود، زمان و تاریخ تنظیم مجدد می شوند.

- **زمان و تاریخ خودکار:** وقتی بین مناطق زمانی بگردید، ساعت و تاریخ را بطور خودکار به روز می کند.
- **تنظیم تاریخ:** تاریخ کنونی را به صورت دستی تنظیم کنید.
- **تنظیم ساعت:** ساعت کنونی را به صورت دستی تنظیم کنید.
- **منطقه زمانی خودکار:** دستگاه را تنظیم کنید که هنگام حرکت در مناطق زمانی، اطلاعات وقت محلی را از شبکه دریافت کند.
- **انتخاب منطقه زمانی:** منطقه زمانی اصلی را انتخاب کنید.
- **استفاده از قالب ۲۴ ساعته:** ساعت را به فرمت ۲۴-ساعته نمایش بده.
- **انتخاب قالب تاریخ:** فرمت تاریخ را انتخاب کنید.

## لوازم جانبی

تنظیمات کمکی را تغییر دهید.

در صفحه تنظیمات، روی **اصلی** ← **لوازم جانبی** ضربه بزنید.

- **خروجی صوتی:** یک قالب خروجی صوتی انتخاب کنید تا وقتی که دستگاه تان به دستگاه های HDMI وصل می شود از آن استفاده کنید. دستگاههای مشابه ممکن است از سیستم صوتی فراگیر پشتیبانی نکنند.
- **بازگشایی خودکار:** دستگاه را تنظیم کنید که وقتی درپوش آن باز می شود، قفل آن به صورت خودکار باز شود.

## باتری

میزان مصرف باتری دستگاه خود را مشاهده کنید.

در صفحه تنظیمات، روی **اصلی** ← **باتری** ضربه بزنید.

- **درصد باتری را نمایش می دهد:** دستگاه را تنظیم کنید تا عمر باقیمانده باتری را نشان دهد.

## ذخیره نیرو

حالت ذخیره انرژی را فعال کنید و تنظیمات حالت ذخیره انرژی را تغییر دهید. برای کسب اطلاعات بیشتر، به **ویژگی ذخیره نیرو** مراجعه کنید.

در صفحه تنظیمات، روی **اصلی** ← **ذخیره نیرو** ضربه بزنید.

- **حالت ذخیره نیرو:** حالت ذخیره نیرو را فعال کنید و تنظیمات حالت ذخیره نیرو را تغییر دهید.
  - **محدود کردن داده پس زمینه:** دستگاه را تنظیم کنید که مانع استفاده برنامه‌های در حال اجرا در پس‌زمینه از اتصال داده‌های تلفن همراه شود.
  - **محدود کردن عملکرد:** دستگاه را تنظیم کنید که گزینه‌های مختلف را محدود کند، از جمله نور زمینه دکمه برنامه‌های اخیر و دکمه بازگشت را خاموش کند.
  - **حالت مقیاس خاکستری:** دستگاه را تنظیم کنید که رنگ‌های صفحه نمایش را به صورت خاکستری نشان دهد.
  - **حالت ذخیره نیروی بیشتر:** با نمایش یک چیدمان ساده‌تر و اجازه دسترسی محدود به یک برنامه، زمان آماده به کار باتری را افزایش و مصرف آن را کاهش دهید.
- زمان تخمینی آماده به کار، نشان دهنده زمان باقیمانده ای است که اگر دستگاه استفاده نشود، طول می کشد تا باتری به طور کامل تخلیه شود. زمان آماده به کار ممکن است بسته به تنظیمات دستگاه تان و شرایط کارکرد متفاوت باشد.



## محل ذخیره

اطلاعات حافظه دستگاه و کارت حافظه را مشاهده کرده یا کارت حافظه را فرمت کنید.

در صفحه تنظیمات، روی **اصلی** ← **محل ذخیره** ضربه بزنید.

فرمت کردن کارت حافظه، تمام داده های موجود در آن را برای همیشه پاک می کند.



ظرفیت واقعی حافظه داخلی کمتر از ظرفیت مشخص شده است چون سیستم عامل و برنامه های پیش فرض بخشی از حافظه را اشغال کرده اند. میزان ظرفیت حافظه موجود پس از ارتقای دستگاه ممکن است تغییر کند.



## امنیت

تنظیمات مربوط به حفظ امنیت دستگاه خود را تغییر دهید.

در صفحه تنظیمات، روی **اصلی** ← **امنیت** ضربه بزنید.

- **رمزگذاری دستگاه:** یک رمز عبور برای رمز گذاری داده های ذخیره شده بر روی دستگاه وارد کنید. در هر بار روشن کردن دستگاه باید رمز عبور را وارد کنید.

پیش از فعال کردن این تنظیم، باتری را شارژ کنید زیرا رمز گذاری داده ها ممکن است بیش از یک ساعت طول بکشد.



- **رمزگذاری کارت حافظه:** دستگاه را تنظیم کنید تا فایل های روی کارت حافظه را رمزگذاری کند.

اگر دستگاه خود را با فعال بودن این تنظیم به تنظیمات کارخانه بازگردانید، دستگاه نخواهد توانست فایل های رمز گذاری شده را بخواند. پیش از بازنشانی دستگاه، این تنظیم را غیر فعال کنید.



- **کنترل های راه دور:** دستگاه را تنظیم کنید تا اجازه کنترل دستگاه گم شده یا دزدیده شده را از راه دور از طریق اینترنت بدهد. برای استفاده از این ویژگی، باید وارد حساب سامسونگ خود شوید.

- **ثبت حساب:** حساب سامسونگ تان را اضافه کرده یا مشاهده کنید.

- **استفاده از شبکه های بی سیم:** دستگاه را تنظیم کنید تا اجازه گردآوری اطلاعات مکان یا تعیین مکان دستگاه گم شده یا دزدیده شده از طریق Wi-Fi یا شبکه های موبایل را بدهد.

- **هشدار تغییر سیم کارت:** ویژگی یافتن تلفن همراه من را فعال یا غیرفعال کنید که به یافتن دستگاه هنگام گم شدن یا دزدیده شدن کمک می کند.

- **به وبسایت بروید:** به وب سایت Find my mobile دسترسی پیدا کنید

([findmymobile.samsung.com](http://findmymobile.samsung.com)). می توانید دستگاه گم شده یا دزدیده شده را در وب سایت

Find my mobile ردگیری کنید.

- **تنظیم قفل سیم کارت:**

- **قفل سیم کارت:** ویژگی قفل PIN را برای درخواست PIN قبل از استفاده از دستگاه فعال یا غیرفعال کنید.

- **تغییر پین سیم:** PIN که برای دسترسی به داده های سیم کارت یا USIM کارت به کار رفته را تغییر دهید.

• **قابل رؤیت کردن رمزهای ورود:** دستگاه را تنظیم کنید تا کلمه های عبور شما را هنگام ورود نشان دهد.

- **سرپرست های دستگاه:** مدیران دستگاه نصب شده بر روی تلفن همراه خود را مشاهده نمایید. می توانید به مدیران دستگاه اجازه بدهید تا ضوابط جدید بر روی دستگاه اعمال کنند.

- **منابع نامشخص:** دستگاه را تنظیم کنید که نصب برنامه ها از منابع نامشخص را مجاز کند.
- **تأیید اعتبار برنامه ها:** دستگاه را تنظیم کنید تا قبل از نصب برنامه ها به Google اجازه بررسی برنامه ها از نظر رفتار مضر را بدهد.
- **بهروزرسانیهای سیاست امنیتی:** دستگاه را تنظیم کنید که بهروزرسانی ها را بررسی و دانلود کند.
- **ارسال گزارش های امنیتی:** دستگاه را تنظیم کنید تا گزارش های امنیتی بهروز را به صورت خودکار به سامسونگ ارسال کند.
- **نوع حافظه ذخیره سازی:** یک نوع ذخیره سازی برای فایل های گواهینامه تنظیم کنید.
- **گواهینامه های قابل اطمینان:** برای استفاده ایمن از برنامه های مختلف از گواهینامه ها و اعتبارنامه ها استفاده کنید.
- **نصب از محل ذخیره دستگاه:** گواهی نامه های رمزگذاری شده را از روی حافظه ذخیره USB نصب کنید.
- **پاک کردن اطلاعات ورود:** محتویات اعتبارنامه را از دستگاه پاک کنید و رمز عبور را بازنشانی کنید.

## درباره دستگاه

به اطلاعات دستگاه دسترسی پیدا کنید، نام دستگاه را ویرایش کنید یا نرم افزار دستگاه را بهروزرسانی نمایید.  
در صفحه تنظیمات، روی اصلی ← درباره دستگاه ضربه بزنید.

## برنامه های کاربردی

### مدیر برنامه

برنامه های دستگاه خود را مشاهده و مدیریت کنید.  
در صفحه تنظیمات، روی برنامه های کاربردی ← مدیر برنامه ضربه بزنید.

### برنامه های پیش فرض

یک تنظیم پیش فرض برای استفاده برنامه ها انتخاب کنید.  
در صفحه تنظیمات، روی برنامه های کاربردی ← برنامه های پیش فرض ضربه بزنید.

## تماس

تنظیمات ویژگی های برقراری تماس را سفارشی کنید.  
در صفحه تنظیمات، روی برنامه های کاربردی ← تماس ضربه بزنید.

### تنظیمات مکالمه

- **رد کردن تماس:** تماس های شماره تلفن های خاصی را به صورت خودکار رد کنید. شماره تلفن ها را به فهرست رد کردن اضافه نمایید.
- **پاسخگویی و پایان دادن به تماس ها:**
  - **فشار دادن کلید اصلی:** دستگاه را تنظیم کنید که وقتی کلید صفحه اصلی را فشار می دهید، به مکالمه پاسخ دهد.
  - **استفاده از فرمان های صوتی:** دستگاه را تنظیم کنید تا به یک تماس با فرمان های صوتی پاسخ دهید یا آن را رد کنید.
  - **فشار دادن کلید روشن/خاموش:** تنظیم کنید تا وقتی دکمه روشن-خاموش را فشار می دهید، دستگاه مکالمه را قطع کند.
- **هشدارهای تماس:**
  - **لرزش هنگام پاسخ:** دستگاه را تنظیم کنید که وقتی شخص دیگری به تماس پاسخ می دهد، بلرزد.
  - **لرزش هنگام پایان تماس:** دستگاه را تنظیم کنید که وقتی شخص دیگری به تماس پایان می دهد، بلرزد.
  - **زنگ برقراری تماس:** زنگ برقراری تماس را فعال یا غیرفعال کنید.
  - **دقیقه شمار:** موسیقی دقیقه شمار را فعال یا غیرفعال کنید.
  - **زنگ پایان تماس:** زنگ پایان تماس را فعال یا غیرفعال کنید.
  - **اعلان در طول تماس:** دستگاه را تنظیم کنید تا هنگام بروز رویدادها درحین تماس، شما را مطلع سازد.
- **لوازم جانبی تماس:**
  - **پاسخگویی خودکار:** دستگاه را تنظیم کنید که هنگام اتصال هدست، به طور خودکار به تماس ها پاسخ دهد.
  - **تایمر پاسخگویی خودکار:** مدت زمانی که دستگاه قبل از پاسخ به تماس منتظر می ماند را تنظیم کنید.
  - **شرایط تماس خروجی:** دستگاه را تنظیم کنید که در شرایط قفل بودن دستگاه، با هدست بلوتوث تماس خروجی برقرار کند.
  - **نوع تماس خروجی:** نوع تماس های خروجی هنگام استفاده از هدست بلوتوث را انتخاب کنید.

## • تنظیمات بیشتر:

- **شناسه تماس گیرنده:** شناسه تماس گیرنده خود را برای طرف مقابل هنگام برقراری تماس های خروجی نشان دهید.
- **هدایت تماس:** تماس های دریافتی را به شماره دیگری هدایت کنید.
- **کد منطقه خودکار:** دستگاه را تنظیم کنید که به صورت خودکار یک پیشوند (کد منطقه یا کشور) قبل از شماره تلفن درج کند.
- **محدودیت تماس:** تماس های ورودی یا خروجی را مسدود کنید.
- **تماس در انتظار:** هشدارهای تماس ورودی هنگامی که یک تماس درحال انجام است، مجاز شوند.
- **شماره گیر خودکار:** شماره گیری خودکار را برای تماس هایی که متصل نشده یا قطع شده اند، فعال کنید.
- **شماره های تماس ثابت:** حالت شماره تماس ثابت را به منظور محدود کردن تماس ها به شماره های داخل لیست شماره تماس ثابت، فعال یا غیرفعال کنید. PIN2 عرضه شده همراه سیم کارت یا USIM کارت را وارد کنید.

## تنظیمات آهنگ زنگ و صدا

### • آهنگ های زنگ و صفحه کلید:

- **آهنگ های زنگ:** یک زنگ تماس برای تماس های دریافتی اضافه یا انتخاب کنید.
- **لرزش ها:** یک الگوی لرزاننده اضافه کرده یا انتخاب کنید.
- **لرزش هنگام زنگ زدن:** دستگاه را تنظیم کنید تا برای تماس های ورودی بلرزد و یک زنگ تماس پخش کند.
- **صدای صفحه کلید شماره گیری:** دستگاه را تنظیم کنید که هنگام ضربه روی دکمه ها صدا پخش کند.

## تنظیمات مکالمه ویدئویی

- **مخفی کردن ویدیوی من:** تصویری را برای نمایش به طرف دیگر انتخاب کنید.

## پست صوتی

- **شبکه مخابراتی:** ارائه کننده سرویس پست صوتی خود را انتخاب کنید.
- **تنظیمات پست صوتی:** شماره مورد نظر برای دسترسی به سرویس پست صوتی را وارد کنید. این شماره را از ارائه دهنده سرویس دریافت کنید.
- **آهنگ های زنگ:** یک زنگ تماس برای پست های صوتی جدید انتخاب کنید.
- **لرزش:** دستگاه را تنظیم کنید که وقتی پست صوتی دریافت می کند، بلرزد.

## تنظیمات تماس اینترنتی

- **حساب ها:** دستگاه را تنظیم کنید که تماس های IP را بپذیرد و حساب های شما را برای سرویس های تماس IP راه اندازی کند.
- **استفاده از تماس اینترنتی:** تنظیم کنید که از سرویس های تماس IP برای همه تماس ها یا فقط برای تماس های IP استفاده شود.

## دفتر تلفن

- تنظیمات مربوط به استفاده از مخاطبین را تغییر دهید.
- در صفحه تنظیمات، روی **برنامه های کاربردی** ← **دفتر تلفن** ضربه بزنید.
- **ورود/صدور:** مخاطبین را وارد یا صادر کنید.
  - **مخاطبین جهت نمایش:** مخاطبین مورد نظر برای نشان داده شدن را انتخاب کنید.
  - **فقط مخاطبین با تلفن:** دستگاه را تنظیم کنید که مخاطبینی را نمایش دهد که فقط دارای شماره تلفن در فهرست باشند.
  - **ترتیب با:** یک گزینه برای مرتب سازی مخاطبین انتخاب کنید.
  - **نمایش مخاطبین بر اساس:** یک گزینه برای نمایش نام مخاطبین انتخاب کنید.
  - **ارسال اطلاعات مخاطب:** روشی را برای اشتراک گذاری مخاطبین انتخاب کنید.
  - **حساب ها:** حسابی را برای همگام سازی با مخاطبین اضافه یا ویرایش کنید.

## ایمیل

- تنظیمات مدیریت و ارسال ایمیل را تغییر دهید.
- در صفحه تنظیمات، روی **برنامه های کاربردی** ← **ایمیل** ضربه بزنید.
- **تنظیمات کلی:**
    - **نمایشگر:** تنظیمات مربوط به نمایش ایمیل ها را تغییر دهید.
    - **نوشتن و ارسال:**
      - اندازه تصویر پیش فرض: هنگامی که تصویری را پیوست می کنید اندازه آن پیوست را انتخاب کنید.
      - تأخیر در ارسال ایمیل: زمانی را تنظیم کنید که با ضربه ردن روی دکمه ارسال، دستگاه قبل از ارسال ایمیل ها منتظر بماند.



- نمایش پیش‌فرض: دستگاه را تنظیم کنید که پس از حذف ایمیل‌ها، صفحه خاصی را باز کند.
- تأیید حذفها: دستگاه را تنظیم کنید تا قبل از حذف پیام‌ها تأییدی درخواست کند.
- ارسال کنندگان برتر: تنظیمات مربوط به فرستندگان اولویت دار را تغییر دهید.
- آدرس‌های هرزنامه: آدرس‌های ایمیل را برای مسدود کردن اضافه کنید.
- تنظیمات اشتراک: حساب‌های ایمیل فعلی را مدیریت کنید یا حساب‌های جدیدی اضافه نمایید.

## گالری

- تنظیمات مربوط به استفاده از گالری را تغییر دهید.
- در صفحه تنظیمات، روی برنامه‌های کاربردی ← گالری ضربه بزنید.
- مدیریت داده SNS:
  - همگام‌سازی فقط با Wi-Fi: دستگاه را تنظیم کنید که فقط هنگام فعال شدن اتصال Wi-Fi، محتوا را همگام کند.
  - برچسب‌ها:
  - نشان کردن دوست: دستگاه را تنظیم کنید تا تگ‌های متنی را نشان دهد.
  - برچسب چهره: چهره‌های موجود در عکس را به عنوان تگ چهره ثبت کنید.

## اینترنت

- تنظیمات مربوط به استفاده از اینترنت را تغییر دهید.
- در صفحه تنظیمات، روی برنامه‌های کاربردی ← اینترنت ضربه بزنید.
- اشتراک: وارد یک حساب سامسونگ شوید.
  - تنظیم صفحه اصلی: یک صفحه اصلی پیش‌فرض تنظیم کنید.
  - فرم‌های تکمیل خودکار: دستگاه را تنظیم کنید که اطلاعات کاربر نظیر نام یا شماره تلفن‌های او را هنگام پر کردن فرم‌ها در صفحه‌های وب، به صورت خودکار تکمیل کند.
  - شخصی: داده‌های شخصی را هنگام بازدید از صفحه‌های وب مدیریت کنید.

- **صفحه و متن:** هنگام مشاهده صفحه های وب، تنظیمات را تغییر دهید، اندازه فونت را تنظیم کنید و غیره.
- **تنظیمات محتوا:** تنظیمات مربوط به مدیریت کوکی ها از صفحه های وب مورد بازدید را تغییر دهید یا تنظیم کنید که پنجره های باز شو نشان داده شود یا خیر و موارد دیگر.
- **مدیریت پهنای باند:** تنظیمات پهنای باند را تغییر دهید.

## پیام ها

تنظیمات استفاده از پیام ها را تغییر دهید.

در صفحه تنظیمات، روی **برنامه های کاربردی** ← **پیام ها** ضربه بزنید.

- **تنظیمات کلی:** تنظیمات مختلف پیام مانند برنامه پیش فرض پیام رسانی را تغییر دهید.
- **صفحه نمایش:** تنظیمات مربوط به پنجره پیام رسانی مانند رنگ پس زمینه و موارد دیگر را تغییر دهید.
- **تنظیمات امضا:** دستگاه را تنظیم کنید که امضای شما را روی پیام ها نمایش دهد.
- **تنظیمات پیام متنی:** تنظیمات مربوط به پیام های متنی را تغییر دهید.
- **تنظیمات پیام چندرسانه ای:** تنظیمات مربوط به پیام های چندرسانه ای را تغییر دهید.
- **تنظیمات پیام ارسال خودکار:** یک فاصله زمانی برای اعلان های باز شو مربوط به اخطار پیام های جدید تنظیم کنید.
- **تنظیمات پخش سلولی (CB):** دستگاه را تنظیم کنید که پیام های پخش سلولی همگانی دریافت کند.
- **تنظیمات اعلان:** دستگاه را تنظیم کنید که شما را در مورد پیام های جدید مطلع کند.
- **تنظیمات پیام هرزنامه:** دستگاه را تنظیم کنید که پیام های دریافتی از شماره های خاص یا پیام های حاوی واژه های خاص را مسدود کند.
- **ارسال پیام با تأخیر:** زمانی را تنظیم کنید که با فشار دادن دکمه ارسال، دستگاه قبل از ارسال پیام ها منتظر بماند.
- **حالت ایمن:**
  - **اجازه دسترسی به پیوندها:** دستگاه را تنظیم کنید که اجازه دهد وقتی روی یک لینک ضربه می زنید، لینک باز شود.
  - **هشدار تهدیدات بالقوه:** دستگاه را تنظیم کنید که هنگام نصب برنامه هایی که از ویژگی پیام رسانی پشتیبانی نمی کنند، به شما اخطار دهد تا از فیشینگ جلوگیری شود.

## تقویم

تنظیمات مربوط به استفاده از تقویم را تغییر دهید.

در صفحه تنظیمات، روی برنامه های کاربردی ← تقویم ضربه بزنید.

### • مشاهده تنظیمات:

- روز اول هفته: اولین روز هفته را انتخاب کنید.
- نمایش شماره هفته: دستگاه را تنظیم کنید که شماره هفته ها را در طول سال نشان دهد.
- عدم نمایش رویدادهای رد شده: دستگاه را تنظیم کنید که رویدادهای منقضی را مخفی کند.
- پنهان کردن وظایف انجام شده: دستگاه را تنظیم کنید که کارهای تکمیل شده را مخفی کند.
- آب و هوا: دستگاه را تنظیم کنید که پیش بینی وضعیت هوا را نمایش دهد.

### • وقت محلی:

- قفل کردن منطقه زمانی: دستگاه را تنظیم کنید تا هنگام جابجایی میان منطقه های زمانی مختلف تنظیم منطقه زمانی بدون تغییر بماند.
- انتخاب منطقه زمانی: منطقه زمانی را انتخاب کنید.
- مشاهده امروز بر طبق: تقویم را تنظیم کنید که از منطقه زمانی مکان اقامت شما یا از یک منطقه زمانی انتخابی استفاده کند.

### • اعلان رویداد:

- انتخاب نوع هشدار: تنظیمات اعلان مربوط به رویدادها را انتخاب کنید.
- انتخاب آهنگ زنگ: یک زنگ برای رویدادها یا وظیفه ها انتخاب کنید.
- لرزش: دستگاه را تنظیم کنید که برای مطلع کردن شما از رویدادها و وظیفه ها، بلرزد.
- پاسخ های سریع: الگوهایی را برای ارسال پیامها به شرکت کنندگان رویداد ایجاد کرده یا انتخاب کنید.

## S Voice

تنظیمات مربوط به تشخیص صدا را تغییر دهید.

در صفحه تنظیمات، روی **برنامه های کاربردی** ← **S Voice** ضربه بزنید.

### • General

- **Language**: زبانی را برای تشخیص صوت انتخاب کنید.
- **Hide offensive words**: کلمات توهین آمیز را در نتایج جستجوی صوتی مخفی کنید.
- **About**: اطلاعات نسخه را مشاهده کنید.

### • Wake-up

- **Open via the home key**: دستگاه را تنظیم کنید تا **S Voice** با دوبار فشردن دکمه صفحه اصلی اجرا شود.
- **Voice wake-up**: دستگاه را تنظیم کنید که هنگام استفاده از **S Voice** با گفتن یک دستور بیدارباش، تشخیص صدا شروع شود.

### • Advanced

- **Show body of message**: دستگاه را تنظیم کنید که متن پیام جدید را نمایش دهد.
- **Check missed events**: دستگاه را تنظیم کنید تا **S Voice** راه اندازی شود و هنگامی که هدست متصل است و دکمه هدست را فشار می‌دهید اعلان‌های فراموش شده را به شما هشدار دهد.
- **Personal briefing**: دستگاه را تنظیم کنید که رویدادهای ذخیره شده در **تقویم** را هنگام استفاده از **S Voice** نمایش دهد.
- **Erase S Voice data**: داده های مورد استفاده توسط **S Voice** را از سرور **S Voice** حذف کنید.
- **Home address**: آدرس منزل خود را برای استفاده از اطلاعات محل با ویژگی فرمان صوتی وارد کنید.
- **Log in to Facebook**: برای استفاده از Facebook توسط **S Voice**، اطلاعات حساب Facebook خود را وارد کنید.
- **Sign in to Twitter**: اطلاعات حساب Twitter خود را وارد کنید تا Twitter را با **S Voice** استفاده نمایید.

# قابلیت دسترسی

## درباره قابلیت دسترسی

منوهای قابلیت دسترسی، ویژگی های خاصی هستند برای افراد دارای ناتوانی های جسمی نظیر اختلالات بینایی یا شنوایی. می توانید از ویژگی های زیر استفاده کنید:

### • TalkBack

- تغییر دادن اندازه فونت
- درشت‌نمایی صفحه
- یادآورهای اعلان
- معکوس کردن رنگ‌های صفحه نمایش
- تنظیم رنگ
- خاموش کردن همه صداها
- اعلان فلاش
- تنظیم توازن صدا
- حالت صدای مونو
- سفارشی کردن تنظیمات عنوان
- منوهای کمکی
- تنظیم گزینه‌های تأخیر ضربه زدن و نگه داشتن
- حالت کنترل تعامل
- حالت تک ضربه
- مدیریت تنظیمات قابلیت دسترسی

برای استفاده از منوهای قابلیت دسترسی، در صفحه برنامه‌ها روی **تنظیمات** ← **دستگاه** ← **قابلیت دسترسی** ضربه بزنید.

# استفاده از دکمه صفحه اصلی برای باز کردن منوهای قابلیت دسترسی

با سه بار فشار دادن سریع دکمه صفحه اصلی می توانید به منوهای قابلیت دسترسی بروید.

- قابلیت دسترسی

- TalkBack

- رنگ های نگاتیو

- کنترل تعامل

در صفحه برنامه ها، روی تنظیمات ← دستگاه ← قابلیت دسترسی ضربه بزنید و سپس روی کلید دسترسی مستقیم ضربه بزنید تا فعال شود. سپس یک منوی قابلیت دسترسی را انتخاب کنید که با سه بار فشار دادن سریع دکمه صفحه اصلی، باز شود.

اگر بیش از یک منو انتخاب کنید، دستگاه یک پنجره باز شو نشان می دهد که از شما می پرسد کدام منو در هر بار فشار دادن سریع و سه مرتبه دکمه صفحه اصلی استفاده شود. برای فعال کردن کنترل تعامل در منوهای قابلیت دسترسی، این ویژگی را فعال کنید. در صفحه برنامه ها، روی تنظیمات ← دستگاه ← قابلیت دسترسی ← مهارت و ارتباط ضربه بزنید و سپس روی کلید کنترل تعامل ضربه بزنید تا فعال شود.

## بازخورد صوتی (TalkBack)

### فعال سازی یا غیرفعال سازی TalkBack

هنگامی که TalkBack را فعال می کنید، دستگاه متن روی صفحه یا ویژگی های انتخابی را با صدای بلند می خواند. این ویژگی در صورتی مفید است که در مشاهده صفحه دچار مشکل باشید.

۱ در صفحه برنامه ها روی تنظیمات ← دستگاه ← قابلیت دسترسی ← بینایی ← TalkBack ضربه بزنید.

۲ روی کلید در بالای صفحه ضربه بزنید تا فعال شود.

برای غیرفعال کردن TalkBack، روی کلید در بالای صفحه ضربه بزنید و دوبار به سرعت در یک محل دلخواه روی صفحه ضربه بزنید.

۳ روی تایید ضربه بزنید.

برای غیرفعال کردن TalkBack، روی تایید ضربه بزنید و دو بار به سرعت در یک محل دلخواه روی صفحه ضربه بزنید.

هنگام فعال کردن TalkBack، دستگاه بازخورد صوتی ارائه می دهد و ویژگی های انتخابی شما را با صدای بلند می خواند. همچنین دستگاه بازخورد صوتی را هنگامی که صفحه خاموش است یا هنگامی که اعلان های جدید دریافت می کنید و موارد دیگر، ارائه می کند.

هنگامی که **کاوش با لمس** را در حین استفاده از TalkBack فعال می کنید، دستگاه موارد انتخابی را با صدای بلند می خواند. ابتدا دستگاه موارد روی صفحه را وقتی روی آنها ضربه بزنید با صدای بلند می خواند. سپس اگر در هر جای صفحه دو بار به سرعت ضربه بزنید، دستگاه عملکرد مربوط را اجرا می کند یا برنامه را باز می کند. اگر **کاوش با لمس** غیرفعال شود، دستگاه نمی تواند ویژگی های متعددی که نیازمند حرکات انگشت هستند را اجرا کند. برای فعال کردن **کاوش با لمس**، صفحه برنامه ها را باز کنید، روی **تنظیمات** → **دستگاه** → **قابلیت دسترسی** → **بینایی** → **TalkBack** → **تنظیمات ضربه بزنید و سپس کاوش با لمس** را علامت بزنید.

هنگام استفاده از TalkBack، برخی از ویژگی ها در دسترس نیستند.



## کنترل صفحه توسط حرکات انگشت

می توانید از حرکات مختلف انگشت برای کنترل صفحه در حین استفاده از TalkBack استفاده نمایید. اگر **کاوش با لمس** غیرفعال شود، دستگاه نمی تواند برخی از ویژگی ها که نیازمند حرکات انگشت هستند را اجرا کند.

برای فعال کردن **کاوش با لمس**، صفحه برنامه ها را باز کنید، روی **تنظیمات** → **دستگاه** → **قابلیت دسترسی** → **بینایی** → **TalkBack** → **تنظیمات ضربه بزنید و سپس کاوش با لمس** را علامت بزنید.

- **کاوش صفحه:** یک انگشت را روی صفحه قرار دهید و انگشت خود را برای کاوش صفحه حرکت دهید. یک گزینه را انتخاب کنید و نگه دارید تا دستگاه آن را با صدای بلند بخواند. هنگامی که انگشت خود را بر می دارید، گزینه زیر انگشت شما انتخاب می شود.
- **انتخاب موارد:** روی یک گزینه ضربه بزنید تا انتخاب شود. یا هنگام کاوش صفحه، یک گزینه را انتخاب کنید و نگه دارید و سپس انگشت خود را بردارید.
- **باز کردن گزینه انتخابی:** در حالی که گزینه های انتخابی با صدای بلند خوانده می شوند، با شنیدن گزینه مورد نظر، انگشت خود را از روی آن بردارید. سپس در یک جای دلخواه صفحه دو بار به سرعت ضربه بزنید.
- **انتخاب مورد قبلی:** روی صفحه توسط یک انگشت به سرعت به بالا یا به سمت چپ حرکت کنید.

- انتخاب مورد بعدی: روی صفحه توسط یک انگشت به سرعت به پایین یا به سمت راست حرکت کنید.
  - جابجایی در فهرست ها: صفحه را توسط دو انگشت به بالا یا پایین حرکت دهید.
  - بازگشت به صفحه قبلی: صفحه را توسط دو انگشت به سمت راست حرکت دهید.
  - جابجایی به صفحه بعدی: صفحه را توسط دو انگشت به سمت چپ حرکت دهید.
  - باز کردن قفل صفحه: صفحه را توسط دو انگشت به یک جهت دلخواه در داخل ناحیه صفحه قفل حرکت دهید.
  - باز کردن پانل اعلان ها: بالای صفحه را با دو انگشت به سمت پایین بکشید.
  - باز کردن پانل تنظیم سریع: بالای صفحه را با سه انگشت به سمت پایین بکشید.
- تنظیمات حرکات انگشت مربوط به TalkBack را می توانید در **مدیریت اشاره ها** پیکربندی کنید. برای کسب اطلاعات بیشتر، به **پیکربندی تنظیمات مربوط به حرکات انگشت** مراجعه کنید.

## پیکربندی تنظیمات مربوط به حرکات انگشت

هنگام استفاده از TalkBack می توانید عملکردهای مختلفی را با استفاده از حرکات انگشت انجام دهید. می توانید عملکردهایی نظیر بازگشت به صفحه قبلی، باز کردن صفحه اصلی و غیره را انجام دهید. پیش از استفاده از حرکات انگشت، آنها را پیکربندی کنید.

## پیکربندی تنظیمات مربوط به حرکات عمودی

با کشیدن انگشت خود به سمت بالا و پایین از انتهای صفحه یا برعکس می توانید از حرکات دو بخشی عمودی استفاده کنید.

در صفحه برنامه ها روی **تنظیمات** ← **دستگاه** ← **قابلیت دسترسی** ← **بینایی** ← **TalkBack** ← **تنظیمات** ← **مدیریت اشاره ها** ← **اشاره های دوبخشی عمودی** ضربه بزنید. سپس یکی از ویژگی های زیر را انتخاب کنید:

- **انتقال به موردهای اول و آخر بر روی صفحه نمایش:** هنگامی که انگشت خود را به سمت بالا و سپس به سمت پایین می کشید، اولین گزینه واقع در بالای صفحه انتخاب می شود. هنگامی که انگشت خود را روی صفحه به سمت پایین و سپس به سمت بالا می کشید، آخرین گزینه واقع در انتهای صفحه انتخاب می شود.
- **حرکت چرخه ای در جزئیات خواندن:** هنگامی که انگشت خود را روی صفحه به سمت بالا و سپس به سمت پایین می کشید، واحد خواندن تغییر می کند. واحد خواندن به صفحه، پاراگراف، خط، واژه، نویسه و پیش فرض تغییر می کند. هنگامی که انگشت خود را روی صفحه به سمت پایین و سپس به سمت بالا می کشید، ترتیب واحد خواندن به صورت معکوس تغییر می کند.



## پیکربندی تنظیمات مربوط به حرکات میانبر

از این ویژگی برای پیکربندی هشت حرکت میانبر استفاده کنید. حرکاتی نظیر کشیدن انگشت به سمت بالا و سپس به سمت راست بدون برداشتن آن و غیره را می‌توانید پیکربندی نمایید. می‌توانید حرکات میانبر را تغییر دهید یا ویژگی‌ها را به میانبرهای خالی اختصاص دهید.

در صفحه برنامه‌ها روی **تنظیمات** ← **دستگاه** ← **قابلیت دسترسی** ← **بینایی** ← **TalkBack** ← **تنظیمات** ← **مدیریت اشاره‌ها** ضربه بزنید. یک حرکت را انتخاب کنید و سپس یک ویژگی را به آن اختصاص دهید. ویژگی‌های زیر در دسترس هستند:

- **دکمه برگشت:** بازگشت به صفحه قبلی.
- **دکمه صفحه اصلی:** باز کردن صفحه اصلی.
- **دکمه برنامه‌های اخیر:** فهرستی از برنامه‌های استفاده شده اخیر را باز کنید.
- **بازکردن اعلان‌ها:** پانل اعلان‌ها را باز کنید.
- **باز کردن منوی زمینه کلی:** منوی متنی سراسری را باز کنید. روی صفحه ضربه بزنید و نگه دارید تا منوی متنی سراسری دوار باز شود. می‌توانید از ویژگی‌هایی نظیر **پیمایش سریع**، **خواندن از بالا**، **هجی کردن آخرین سخن** و **خواندن از مورد بعدی** استفاده کنید. سپس با کشیدن یک دایره با انگشت خود و بدون برداشتن آن، منوها را کاوش کنید. هنگامی که منوی مورد نظر را پیدا کردید، انگشت خود را از روی منو بردارید تا انتخاب شود.
- **روی توقف موقت بازخورد در بالا و سمت چپ صفحه ضربه بزنید تا در بازخورد صوتی مکث ایجاد شود.**
- **روی تنظیمات Talkback در بالا و سمت راست صفحه ضربه بزنید تا به تنظیمات TalkBack دسترسی پیدا کنید.** برای کسب اطلاعات بیشتر، به **پیکربندی تنظیمات TalkBack** مراجعه کنید.
- **بازکردن منوی متن محلی:** منوی متنی محلی را باز کنید. می‌توانید یک واحد را برای خواندن متن روی صفحه انتخاب کنید. اگر از این ویژگی در حین وارد کردن متن استفاده کنید، منوهای متنی نظیر منوی کنترل مکان نما در دسترس قرار می‌گیرند. روی صفحه ضربه زده و نگه دارید تا منوی متنی دوار باز شود. سپس با کشیدن یک دایره با انگشت خود و بدون برداشتن آن، منوها را کاوش کنید. هنگامی که منوی مورد نظر را پیدا کردید، انگشت خود را از روی منو بردارید تا انتخاب شود.
- **خواندن از بالا:** به ترتیب از اولین مورد تا آخرین مورد با صدای بلند خوانده می‌شود.
- **خواندن از مورد بعدی:** به ترتیب از مورد بعد از مورد انتخابی با صدای بلند خوانده می‌شود.

## تغییر دادن واحدهای خواندن

هنگام استفاده از TalkBack می توانید به متن روی صفحه گوش کنید. می توانید انگشت خود را به بالا، پایین، چپ، یا راست بکشید تا متن مورد نظر را انتخاب کنید. به صورت پیش فرض، دستگاه متن داخل ناحیه انتخابی را می خواند. یا می توانید دستگاه را تنظیم کنید که متن داخل سایر واحدهای خواندن نظیر خط ها یا پاراگراف ها را بخواند.

## تغییر دادن واحدهای خواندن با استفاده از منوی متنی محلی

۱ منوی را برای خواندن انتخاب کنید.

۲ انگشت خود را به سمت بالا و سپس بدون برداشتن به سمت راست بکشید تا منوی متنی محلی باز شود.

۳ روی صفحه ضربه بزنید و نگه دارید و یک دایره با انگشت خود بکشید تا منوها را کاوش کنید. سپس با شنیدن **تغییر جزئیات**، انگشت خود را بردارید.

۴ دوباره روی صفحه ضربه بزنید و نگه دارید و یک دایره با انگشت خود بکشید تا منوها را کاوش کنید. سپس با شنیدن واحد خواندن مورد نظر، انگشت خود را بردارید.

برای تغییر حرکت میانبر جهت باز کردن منوی متنی محلی، به **پیکربندی تنظیمات مربوط به حرکات میانبر** مراجعه کنید.

## تغییر دادن واحدهای خواندن با استفاده از حرکات دو بخشی عمودی

هنگامی که انگشت خود را روی صفحه به سمت بالا و سپس به سمت پایین می کشید، واحد خواندن تغییر می کند. واحد خواندن به صفحه، پاراگراف، خط، واژه، نویسه و سپس پیش فرض تغییر می کند. هنگامی که انگشت خود را روی صفحه به سمت پایین و سپس به سمت بالا می کشید، ترتیب واحد خواندن به صورت معکوس تغییر می کند.

در صفحه برنامه ها روی **تنظیمات** ← **دستگاه** ← **قابلیت دسترسی** ← **بینایی** ← **TalkBack** ← **تنظیمات** ← **مدیریت اشاره ها** ← **اشاره های دو بخشی عمودی** ← **حرکت چرخه ای در جزئیات خواندن ضربه بزنید.**

با استفاده از واحد خواندن فعلی می توانید به متن بعد از متن انتخابی فعلی گوش کنید. برای گوش دادن به بخش بعدی متن، انگشت خود را به سمت پایین یا راست صفحه بکشید. همچنین می توانید با استفاده از واحد خواندن فعلی به متن قبل از متن انتخابی فعلی گوش کنید. برای گوش دادن به بخش قبلی متن، انگشت خود را به سمت بالا یا چپ صفحه بکشید.

## توقف موقت TalkBack

با کشیدن انگشت خود به سمت پایین و سپس راست روی صفحه و بدون برداشتن آن، منوی متنی سراسری را باز کنید. هنگامی که توقف موقت بازخورد را در سمت چپ بالای صفحه انتخاب کنید تا TalkBack به صورت موقت متوقف شود.

هنگامی که TalkBack به صورت موقت متوقف می شود، با روشن کردن صفحه یا سایر روش ها می توانید آن را ادامه دهید. برای تغییر روش از سرگیری TalkBack، در صفحه برنامه ها روی تنظیمات ← دستگاه ← قابلیت دسترسی ← بینایی ← TalkBack ← تنظیمات ← از سرگیری از حالت تعلیق ضربه بزنید. سپس یک گزینه را انتخاب کنید.

برای تغییر حرکت میانبر جهت باز کردن منوی متنی سراسری، به پیکربندی تنظیمات مربوط به حرکات میانبر مراجعه کنید.

## استفاده از ویژگی پیمایش سریع

توسط ویژگی پیمایش سریع، با کشیدن یک دایره روی صفحه می توانید بدون حرکت به سمت بالا یا پایین برای انتخاب مورد، به منوها دسترسی پیدا کنید.

با کشیدن انگشت خود به سمت پایین و سپس راست روی صفحه و بدون برداشتن آن، منوی متنی سراسری را باز کنید. روی صفحه ضربه بزنید و نگه دارید و یک دایره با انگشت خود دور منو بکشید تا منوها را کاوش کنید. سپس با شنیدن پیمایش سریع، انگشت خود را بردارید. دوباره روی صفحه ضربه بزنید و یک دایره با انگشت خود دور منو بکشید تا منوها را کاوش کنید. سپس با شنیدن منوی مورد نظر، انگشت خود را بردارید.

## افزودن و مدیریت برجسب های تصویر

می توانید برجسب هایی به تصاویر روی صفحه اختصاص دهید. هنگامی که تصاویر انتخاب می شوند، دستگاه برجسب ها را با صدای بلند می خواند. با استفاده از منوی متنی محلی، برجسب ها را به تصاویر بدون برجسب اضافه کنید.

با کشیدن انگشت خود به سمت بالا و سپس راست روی صفحه و بدون برداشتن آن، منوی متنی محلی را باز کنید. روی صفحه ضربه بزنید و نگه دارید و یک دایره با انگشت خود دور منو بکشید تا منوها را کاوش کنید. با شنیدن افزودن منوی برجسب، انگشت خود را بردارید تا برجسب ها اضافه شوند.

برای مشاهده برجسب ها، صفحه برنامه ها را باز کنید، روی تنظیمات ← دستگاه ← قابلیت دسترسی ← بینایی ← TalkBack ← تنظیمات ← مدیریت برجسب های سفارشی ضربه بزنید.

## پیکربندی تنظیمات TalkBack

تنظیمات مربوط به TalkBack را برای راحتی خودتان پیکربندی کنید.

در صفحه برنامه‌ها روی **تنظیمات** ← **دستگاه** ← **قابلیت دسترسی** ← **بینایی** ← **TalkBack** ← **تنظیمات ضربه** بزنید. همچنین می‌توانید با کشیدن انگشت خود به سمت پایین و سپس راست روی صفحه و بدون برداشتن آن، منوی متنی سراسری را باز کنید. سپس انگشت خود را به سمت بالا و راست صفحه بکشید و با شنیدن **تنظیمات Talkback** آن را بردارید.

- **بلندی صدای گفتار:** سطح صدای بازخورد صوتی را تنظیم کنید.
- میزان صدای بازخورد صوتی ممکن است بسته به میزان صدای رسانه متفاوت باشد. برای تنظیم میزان صدای رسانه، هنگام گوش دادن به بازخورد صوتی، دکمه تنظیم صدا را به چپ یا راست فشار دهید. یا در صفحه برنامه‌ها، روی **تنظیمات** ← **دستگاه** ← **صدا** ← **میزان صدا** ضربه بزنید و سپس نوار تنظیم صدای محتوای رسانه را به سمت چپ یا راست بکشید.
- **استفاده از تغییرات تن صدا:** دستگاه را تنظیم کنید که هنگام وارد کردن متن توسط صفحه کلید، آن را با تن آهسته ای بخواند.
- **انعکاس صدای صفحه کلید:** دستگاه را تنظیم کنید که متن یا نمادهای وارد شده توسط صفحه کلید را با صدای بلند بخواند. همچنین می‌توانید نوع صفحه کلید مورد نظر برای اعمال این ویژگی را تنظیم کنید.
- **صحبت کردن در زمانی که صفحه نمایش خاموش است:** دستگاه را تنظیم کنید که هنگام خاموشی صفحه، بازخورد صوتی ارائه دهد.
- **تکان دادن برای شروع خواندن پیوسته:** دستگاه را تنظیم کنید که متن نمایش داده شده روی صفحه را هنگام تکان دادن دستگاه، با صدای بلند بخواند. می‌توانید از بین سرعت های مختلف تکان دادن، انتخاب کنید.
- **بازگو کردن شناسه تماس گیرنده:** دستگاه را تنظیم کنید که نام تماس گیرنده را در هنگام دریافت تماس ورودی بخواند.
- **بازخورد لرزشی:** دستگاه را تنظیم کنید که هنگام کاوش صفحه، بلرزد.
- **بازخورد صدا:** دستگاه را تنظیم کنید که هنگام کنترل صفحه نظیر حرکت روی صفحه و غیره، صدا پخش کند.

- **تمرکز روی صدای گفتار:** دستگاه را تنظیم کنید که هنگام خواندن موارد، میزان صدای رسانه را کاهش دهد.
- **میزان صدا:** میزان صدایی که هنگام لمس صفحه جهت کنترل پخش می شود را تنظیم کنید. این ویژگی هنگام انتخاب بازخورد صدا قابل استفاده است.
- **کاوش با لمس:** دستگاه را تنظیم کنید که موارد زیر انگشت شما را با صدای بلند بخواند. انگشت خود را می توانید برای یافتن موردی که می خواهید، در هر کجای صفحه نمایش حرکت دهید. هنگامی که موردی که می خواهید را پیدا کردید، انگشت خود را از روی آن بردارید و دوبار به سرعت در هر کجای صفحه نمایش ضربه بزنید تا آن را باز کنید. با حرکت دادن صفحه به سمت چپ یا راست توسط دو انگشت می توانید به صفحه مورد نظر جابجا شوید. برای آشنایی با کنترل صفحه با استفاده از ویژگی کاوش با لمس، به **کنترل صفحه توسط حرکات انگشت** برای اطلاعات بیشتر مراجعه کنید.
- **پیمایش خودکار فهرست‌ها:** دستگاه را تنظیم کنید که به صورت خودکار در بین مابقی فهرستی که نشان داده نمی شود حرکت کند و موارد را با صدای بلند بخواند.
- **انتخاب تک ضربه‌ای:** دستگاه را تنظیم کنید که با زدن یک ضربه روی یک مورد انتخابی، آن را باز کند.
- **راهندازی بخش آموزشی "کاوش با لمس":** آموزش مربوط به استفاده از ویژگی کاوش به وسیله لمس را مشاهده کنید.
- **مدیریت اشاره‌ها:** عملکردهایی را برای اجرا توسط حرکات انگشت اختصاص دهید. برای کسب اطلاعات بیشتر، به **پیکربندی تنظیمات مربوط به حرکات انگشت** مراجعه کنید.
- **مدیریت برچسب‌های سفارشی:** برچسب هایی که اضافه کرده اید را مشاهده کنید.
- **ازسرگیری از حالت تعلیق:** برای ادامه بازخورد صوتی، روشی را انتخاب کنید.
- **تنظیمات برنامه‌نویس:** گزینه‌های برنامه نویسی را تنظیم کنید.

## استفاده از دستگاه هنگام خاموشی صفحه

- دستگاه را تنظیم کنید که همواره صفحه را خاموش کند تا محتوای دستگاه شما به صورت خصوصی حفظ شود. هنگامی که دکمه‌های خارجی را فشار می دهید یا روی صفحه ضربه می زنید، صفحه روشن نمی شود. ویژگی هایی که اخیراً فعال شده اند نیز خاموش نمی شوند.
- در صفحه برنامه‌ها روی **تنظیمات** ← **دستگاه** ← **قابلیت دسترسی** ← **بینایی** ضربه بزنید و سپس **صفحه تیره** را علامت بزنید. با دو بار فشار دادن دکمه روشن-خاموش می توانید این ویژگی را فعال یا غیرفعال کنید.

## استفاد از ویژگی ورود کلید سریع

دستگاه را تنظیم کنید که هنگام برداشتن انگشت خود از روی یک نویسه روی صفحه کلید، آن نویسه را وارد کند. از این ویژگی می توانید برای وارد کردن نویسه ها به جای برداشتن انگشت و دو بار ضربه زدن روی صفحه استفاده کنید.

در صفحه برنامه ها، روی **تنظیمات** ← **دستگاه** ← **قابلیت دسترسی** ← **بینایی ضربه بزنید و وارد کردن با کلید سریع** را علامت بزنید.

## خواندن کلمه های عبور با صدای بلند

دستگاه را تنظیم کنید که هنگام فعال شدن TalkBack، کلمه عبوری که وارد می کنید را با صدای بلند بخواند. از این ویژگی برای اطمینان از وارد کردن صحیح کلمه عبور استفاده کنید.

در صفحه برنامه ها روی **تنظیمات** ← **دستگاه** ← **قابلیت دسترسی** ← **بینایی ضربه بزنید و سپس رمزهای عبور گفتاری** را علامت بزنید.

## تنظیم ویژگی های گفتار به متن

تنظیمات مربوط به ویژگی های گفتار به متن که هنگام فعال شدن TalkBack استفاده می شود نظیر زبان ها، سرعت و غیره را تغییر دهید.

در صفحه برنامه ها، روی **تنظیمات** ← **دستگاه** ← **قابلیت دسترسی** ← **بینایی** ← **گزینه های متن به گفتار ضربه بزنید و سپس از عملکردهای زیر استفاده کنید:**

- **موتور متن به گفتار Samsung / موتور نوشتار به گفتار Google:** یک موتور برای ویژگی متن به گفتار انتخاب کنید.
- **سرعت گفتار:** یک سرعت برای ویژگی متن به گفتار انتخاب کنید.
- **به یک مثال گوش کنید:** به متن خوانده شده به عنوان نمونه گوش دهید. اگر دستگاه نمی تواند مثال ها را با صدای بلند بخواند، روی  ← **نصب اطلاعات صوتی** ضربه بزنید تا داده های صدای مربوط به ویژگی گفتار به متن را دانلود کنید.
- **وضعیت زبان پیش فرض:** وضعیت زبان فعلی تنظیم شده برای ویژگی متن به گفتار را مشاهده کنید.

## وارد کردن متن با استفاده از صفحه کلید

برای نمایش صفحه کلید، روی فیلد ورودی متن ضربه بزنید و سپس دو بار به سرعت در یک محل دلخواه روی صفحه ضربه بزنید.

هنگامی که صفحه کلید را با انگشت خود لمس می کنید، دستگاه دکمه های نویسه زیر انگشت را با صدای بلند می خواند. هنگامی که نویسه مورد نظر را شنیدید، انگشت خود را از روی صفحه بردارید تا انتخاب شود. نویسه وارد می شود و دستگاه متن را با صدای بلند می خواند.

اگر وارد کردن با کلید سریع فعال نشده است، انگشت خود را از روی نویسه مورد نظر بردارید و سپس دو بار به سرعت در یک محل دلخواه روی صفحه ضربه بزنید. برای فعال کردن ویژگی ورود سریع، صفحه برنامه ها را باز کنید و روی تنظیمات ← دستگاه ← قابلیت دسترسی ← بینایی ضربه بزنید و سپس وارد کردن با کلید سریع را علامت بزنید.

## وارد کردن نویسه های بیشتر

روی یک دکمه صفحه کلید ضربه بزنید و نگه دارید. اگر نویسه های بیشتری روی آن دکمه موجود باشند، یک پنجره باز شو در بالای صفحه کلید ظاهر می شود که نویسه ها را نشان می دهد. برای انتخاب یک نویسه، انگشت خود را روی صفحه بکشید تا نویسه مورد نظر را بشنوید و سپس انگشتان را بردارید.

## تغییر دادن زبان متن

برای افزودن زبان های متن، صفحه برنامه ها را باز کنید و روی تنظیمات ← اصلی ← زبان و ورودی ضربه بزنید. سپس روی  در کنار صفحه کلید سامسونگ ← انتخاب زبان های ورودی ضربه بزنید و سپس زبان ها را برای استفاده انتخاب کنید.

برای تغییر زبان ورودی، روی ، ضربه بزنید و سپس در هر جای دلخواه در صفحه دوبار به سرعت ضربه بزنید.

## ویرایش متن

از منوی منوی محلی برای جابجایی مکان نما یا کپی و جای گذاری متن استفاده کنید.

با کشیدن انگشت خود به سمت بالا و سپس راست روی صفحه و بدون برداشتن آن، منوی منوی محلی را باز کنید. روی صفحه ضربه بزنید و نگه دارید و یک دایره با انگشت خود دور منو بکشید تا منو را کاوش کنید. سپس با شنیدن تغییر جزئیات، انگشت خود را بردارید. دوباره روی صفحه ضربه بزنید و یک دایره دور منو بکشید تا منوها را کاوش کنید. سپس با شنیدن واحد خواندن مورد نظر، انگشت خود را بردارید.



هنگام ویرایش کردن متن، واحد خواندن را به دلخواه روی واژه یا نویسه تنظیم کنید. در حالت انتخاب، دستگاه متن را بر اساس واحد خواندن انتخابی، انتخاب می کند.

انگشت خود را بالا، پایین، چپ یا راست بکشید تا به متن گوش کنید. هنگامی که متن مورد نظر برای ویرایش خوانده می شود، از اقدامات زیر استفاده کنید:

- حذف متن: روی دکمه حذف صفحه کلید ضربه بزنید.
- انتخاب متن با استفاده از حالت انتخاب: حالت انتخاب را برای انتخاب و گوش دادن به متن فعال کنید. برای فعال کردن حالت انتخاب، منوی متنی محلی را باز کنید و **کنترل مکان نما** ← **شروع حالت انتخاب** را انتخاب کنید. برای گوش دادن به متن قبل یا بعد از متنی که هم اکنون انتخاب شده است، به سمت چپ یا راست بروید. برای غیرفعال کردن حالت انتخاب، منوی متنی محلی را باز کنید و **کنترل مکان نما** ← **پایان حالت انتخاب** را انتخاب کنید.
- انتخاب کل متن: منوی متنی محلی را باز کنید و **کنترل مکان نما** ← **انتخاب همه موارد** را انتخاب کنید. کل متن سند انتخاب می شود.
- کپی کردن یا بریدن متن: متن را با استفاده از منوی متنی محلی انتخاب کنید. سپس منوی متنی محلی را باز کرده و **کنترل مکان نما** را انتخاب کنید. برای کپی کردن متن انتخابی، **کپی** و برای برش متن انتخابی، **برش** را انتخاب کنید. متن انتخاب شده در کلیپ بورد کپی می شود.
- جای‌گذاری متن: مکان نما را در نقطه مورد نظر برای درج متن قرار دهید، منوی متنی محلی را باز کنید و **سپس کنترل مکان نما** ← **جای گذاری** را انتخاب کنید.

## وارد کردن متن از طریق صدا

می توانید متن را توسط صدا وارد کنید. برای نمایش صفحه کلید، روی فیلد ورودی متن ضربه بزنید و سپس دو بار به سرعت در یک محل دلخواه روی صفحه ضربه بزنید.

اگر روی  ضربه بزنید و نگه دارید، دستگاه یک پنجره بازشو حاوی گزینه‌های صفحه کلید را نشان می دهد. انگشت خود را بدون برداشتن، روی صفحه بکشید. هنگامی که  انتخاب شد، انگشت خود را بردارید. سپس واژه‌های مورد نظر برای وارد کردن در فیلد متن را بگویید. واژه‌های گفته شده به صورت متن روی صفحه نمایان می‌شوند و دستگاه آنها را با صدای بلند می خواند.

برای افزودن متن بیشتر، دکمه میکروفون را انتخاب کنید و واژه‌ها را بگویید.

## تغییر دادن زبان متن

هنگام وارد کردن متن به وسیله صدا، **English (UK)** را انتخاب کنید و یک زبان را برای تغییر زبان متن انتخاب کنید.

برای افزودن زبان‌ها به فهرست، **English (UK)** ← **افزودن زبان‌های دیگر** را انتخاب کنید، علامت **خودکار** را بردارید و سپس زبان‌های مورد نظر برای استفاده را انتخاب کنید.



## تغییر دادن اندازه فونت

از این ویژگی برای تغییر اندازه فونت استفاده کنید. دستگاه اندازه های مختلف فونت را برای استفاده راحت از دستگاه توسط افراد دارای مشکلات بینایی ارائه می دهد. تنظیم اندازه فونت روی **فوق العاده بزرگ** ممکن است در برخی از برنامه ها قابل استفاده نباشد.

در صفحه برنامه ها روی **تنظیمات** ← **دستگاه** ← **قابلیت دسترسی** ← **بینایی** ← **اندازه فونت** ضربه بزنید.

## درشت‌نمایی صفحه

از این ویژگی برای درشت‌نمایی صفحه و بزرگنمایی یک ناحیه خاص استفاده کنید.

در صفحه برنامه ها روی **تنظیمات** ← **دستگاه** ← **قابلیت دسترسی** ← **بینایی** ← **حرکات بزرگنمایی** ضربه بزنید و سپس روی کلیدی که در بالای صفحه قرار دارد ضربه بزنید تا فعال شود.

- بزرگنمایی و کوچکنمایی: سه بار به سرعت روی صفحه ضربه بزنید تا روی یک ناحیه خاص بزرگنمایی کنید. برای بازگشت، دوباره روی صفحه سه بار به سرعت ضربه بزنید.
- کاوش صفحه با حرکت: از دو انگشت برای حرکت در صفحه درشت شده استفاده کنید.
- تنظیم نسبت بزرگنمایی: با دو انگشت روی صفحه درشت شده ضربه بزنید. سپس دو انگشت خود را از هم دور یا به هم نزدیک کنید تا نسبت را تنظیم کنید.
- صفحه کلیدهای روی صفحه را نمی توان بزرگنمایی کرد.
- هنگامی که این ویژگی فعال می شود، کارایی برخی از برنامه ها نظیر **ماشین حساب** ممکن است تحت تأثیر قرار گیرد.



## تنظیم یادآوری های اعلان

از این ویژگی برای هشدار در مورد اعلان هایی که در فاصله زمانی بررسی نکرده اید استفاده کنید.

در صفحه برنامه ها روی **تنظیمات** ← **دستگاه** ← **قابلیت دسترسی** ← **بینایی** ← **یادآور اعلان** ضربه بزنید و سپس روی کلیدی که در بالای صفحه قرار دارد ضربه بزنید تا فعال شود.

برای تنظیم فاصله زمانی بین اخطارها، روی **فاصله زمانی یادآور** ضربه بزنید.

## معکوس کردن رنگ‌های صفحه نمایش

از این ویژگی برای بهبود قابلیت دید صفحه و کمک به شناسایی راحت تر متن توسط کاربران استفاده کنید. هنگامی که این ویژگی فعال می شود، دستگاه یک تصویر نگاتیو نشان می دهد که رنگ های صفحه را معکوس کرده است. معکوس کردن رنگ ها باعث افزایش کنتراست بین سیاه و سفید می شود.

در صفحه برنامه ها، روی **تنظیمات** ← **دستگاه** ← **قابلیت دسترسی** ← **بینایی** ضربه بزنید و سپس **رنگ های نگاتیو** را علامت بزنید.

## تنظیم رنگ

در صورتی که در تشخیص رنگ ها دچار مشکل می شوید، از این ویژگی برای تنظیم رنگ های نشان داده در صفحه استفاده کنید. دستگاه رنگ ها را به رنگ های قابل تشخیص تر تغییر می دهد.

۱ در صفحه برنامه ها روی **تنظیمات** ← **دستگاه** ← **قابلیت دسترسی** ← **بینایی** ضربه بزنید.

۲ روی **کلید تنظیم رنگ** ضربه بزنید تا فعال شود.

۳ روی **شروع** ضربه بزنید.

۴ کاشی های رنگ را به ترتیب تشابه، با شروع از رنگ پایه، مرتب کنید.

۵ وقتی کار تنظیم رنگ تمام شد، روی **تمام** ضربه بزنید.

اگر می توانید رنگ ها را تشخیص دهید، دیگر به هیچ تنظیمی نیاز نیست.

۶ اگر تشخیص رنگ ها دشوار است، روی **دوربین** یا **تصویر** ضربه بزنید.

۷ نوار تنظیم رنگ را به سمت چپ یا راست بکشید و روی **تمام** ضربه بزنید.

برای تنظیم مجدد رنگ، روی **:** ← **تنظیم رنگ** ضربه بزنید.

## تنظیم اعلان فلاش

فلاش را تنظیم کنید تا هنگام تماس های دریافتی، پیام های جدید یا اطلاعات چشمک بزنند. در صفحه برنامه ها روی تنظیمات ← دستگاه ← قابلیت دسترسی ← شنوایی ضربه بزنید و سپس اعلان فلاش را علامت بزنید.

## خاموش کردن همه صداها

دستگاه را تنظیم کنید که همه صداهای دستگاه، از قبیل صداهای رسانه ها، را قطع کند. در صفحه برنامه ها روی تنظیمات ← دستگاه ← قابلیت دسترسی ← شنوایی ضربه بزنید و سپس همه صداها را خاموش کنید را علامت بزنید.

## تنظیمات زیرنویس

### عنوان سامسونگ

در صفحه برنامه ها روی تنظیمات ← دستگاه ← قابلیت دسترسی ← شنوایی ← زیرنویس های (CC) Samsung ضربه بزنید و سپس روی کلیدی که در بالای صفحه قرار دارد ضربه بزنید تا فعال شود.

از گزینه های زیر استفاده کنید:

- تنظیم: موقعیت عنوان را تغییر دهید.
- فونت: نوع فونت را تغییر دهید.
- سایز فونت: اندازه فونت را تغییر دهید.
- لبه: لبه متن زیرنویس را تغییر دهید.
- فونت: رنگ و شفافیت متن را تغییر دهید.
- رنگ پس زمینه: رنگ و شفافیت پس زمینه کادر زیرنویس را تغییر دهید.
- پنجره زیرنویس: رنگ و شفافیت پنجره زیرنویس را تغییر دهید.

## عنوان Google

در صفحه برنامه‌ها روی **تنظیمات** ← **دستگاه** ← **قابلیت دسترسی** ← **شنوایی** ← **زیرنویس‌های Google (CC)** ضربه بزنید و سپس روی کلیدی که در بالای صفحه قرار دارد ضربه بزنید تا فعال شود. از گزینه‌های زیر استفاده کنید:

- **زبان:** زبانی را برای نمایش عنوان انتخاب کنید.
- **اندازه متن:** اندازه فونت را تغییر دهید.
- **سبک زیرنویس:** سبک عنوان را تغییر دهید.

## تنظیم توازن صدا

دستگاه را به گونه‌ای تنظیم کنید که هنگام استفاده از یک هدست توازن صدا را تنظیم کند. برای تنظیم توازن صدا، یک هدست به دستگاه وصل کنید. در صفحه برنامه‌ها روی **تنظیمات** ← **دستگاه** ← **قابلیت دسترسی** ← **شنوایی** ← **توازن صدا** ضربه بزنید. نوار تنظیم را به سمت چپ یا راست بکشید و توازن صدا را تنظیم کنید و سپس روی **تنظیم** ضربه بزنید.

## صدای تکی

دستگاه را تنظیم کنید تا هنگامی که هدست متصل است، خروجی صدا را از استریو به مونو تغییر دهد. خروجی مونو صدای استریو را با یک سیگنال ترکیب می‌کند که از طریق تمام بلندگوهای هدست پخش می‌شود. اگر دچار نقص شنوایی هستید یا یک هدفون داخل گوش برایتان راحت‌تر است از این ویژگی استفاده کنید. در صفحه برنامه‌ها، روی **تنظیمات** ← **دستگاه** ← **قابلیت دسترسی** ← **شنوایی** ضربه بزنید و سپس علامت **صدای تکی** را بردارید.

## منوی دستیار

### نمایش نماد میانبر کمکی

دستگاه را تنظیم کنید که نماد میانبر کمکی را نمایش دهد. می توانید از این نماد به وسیله ضربه زدن روی منوهای کمکی داخل نماد، برای دسترسی به برنامه‌ها، ویژگی‌ها و تنظیمات استفاده کنید. با ضربه زدن روی منوی کمکی داخل نماد و بدون کاوش صفحه، دستگاه را کنترل کنید. هنگامی که این ویژگی اجرا می‌شود، حالت تک ضربه فعال می‌شود.

۱ در صفحه برنامه‌ها روی تنظیمات ← دستگاه ← قابلیت دسترسی ← مهارت و ارتباط ضربه بزنید.

۲ روی کلید منوی دستیار ضربه بزنید تا فعال شود.

نماد میانبر کمکی در قسمت پایین و سمت راست صفحه نمایان می‌شود.

۳ برای جابجایی نماد میانبر کمکی به محل مناسب، روی منوی دستیار ← دستی که با آن کار می‌کنید ضربه بزنید.

### دسترسی به منوهای کمکی

نماد میانبر کمکی به صورت یک نماد شناور نمایان می‌شود تا دسترسی آسان به منوهای کمکی را از هر صفحه‌ای فراهم کند.

هنگامی که روی نماد میانبر کمکی ضربه می‌زنید، نماد کمی گسترده شده و منوهای کمکی روی نماد نمایان می‌شوند. برای جابجایی به سایر پانل‌ها، روی فلش بالا یا پایین ضربه بزنید یا برای انتخاب سایر منوها، در صفحه به بالا یا پایین حرکت کنید.

## استفاده از مکان‌نما

در منوی کمکی، روی **مکان‌نما** ضربه بزنید. یک مکان‌نما و ناحیه ای که می‌توان آن را کنترل کرد، روی صفحه نمایش داده می‌شود. با حرکات مختصر انگشت خود روی ناحیه لمسی می‌توانید صفحه نمایش را کنترل کنید. برای جابجا کردن مکان‌نما، انگشت خود را روی ناحیه لمسی بکشید. همچنین روی صفحه ضربه بزنید تا گزینه‌های زیر مکان‌نما انتخاب شوند.

از گزینه‌های زیر استفاده کنید:

•  $\langle \rangle$  /  $\gg$  : یک مورد را انتخاب کنید یا در صفحه به سمت چپ یا راست بروید.

•  $\nabla$  /  $\blacktriangle$  : صفحه را به بالا یا پایین حرکت دهید.

•  $\oplus$  : ناحیه لمس را به محل دیگری جابجا کنید.

•  $\times$  : ناحیه لمس را ببندید.

برای تغییر تنظیمات مکان‌نما، صفحه برنامه‌ها را باز کنید و روی **تنظیمات** ← **دستگاه** ← **قابلیت دسترسی** ← **مهارت و ارتباط** ضربه بزنید، روی **کلید منوی دستیار ضربه بزنید تا فعال شود**، روی **منوی دستیار ضربه بزنید و سپس از گزینه‌های زیر تنظیمات مکان‌نما و صفحه لمسی استفاده کنید**.

## استفاده از منوهای کمکی بهینه

دستگاه را تنظیم کنید که منوهای کمکی بهینه را برای برنامه‌های انتخابی نمایش دهد. به عنوان مثال، هنگامی که **گالری** را اجرا می‌کنید، عملکردهای جستجو و ایجاد در منوی دستیار نمایان می‌شوند.

در صفحه برنامه‌ها روی **تنظیمات** ← **دستگاه** ← **قابلیت دسترسی** ← **مهارت و ارتباط** ← **منوی دستیار** ← **دستیار پیشرفته ضربه بزنید**، روی **کلیدی که در بالای صفحه قرار دارد ضربه بزنید تا فعال شود و سپس برنامه‌ها را انتخاب کنید**.

## ویرایش منوهای کمکی

از این ویژگی می‌توانید برای ویرایش منوهای روی نماد میانبر کمکی استفاده کنید.

در صفحه برنامه‌ها، روی **تنظیمات** ← **دستگاه** ← **قابلیت دسترسی** ← **مهارت و ارتباط** ضربه بزنید، روی **کلید منوی دستیار ضربه بزنید تا فعال شود**، روی **منوی دستیار و سپس روی ویرایش ضربه بزنید**. برای افزودن یا حذف منوها، روی  $\oplus$  یا  $\ominus$  ضربه بزنید.

## تنظیم گزینه‌های تأخیر ضربه زدن و نگه داشتن

زمان تشخیص برای ضربه و نگه داشتن صفحه نمایش را تنظیم کنید.

در صفحه برنامه‌ها روی تنظیمات ← دستگاه ← قابلیت دسترسی ← مهارت و ارتباط ← تأخیر ضربه زدن و نگه داشتن ضربه بزنید و سپس یک گزینه را انتخاب کنید.

## کنترل تعامل

حالت کنترل تعامل را برای محدود کردن واکنش دستگاه به ورودی‌ها در هنگام استفاده از برنامه‌ها، فعال کنید. از این حالت هنگامی استفاده کنید که بخواهید به سایرین اجازه دهید فقط دسترسی و کنترل محدودی روی رسانه یا داده‌های شما داشته باشند.

۱ در صفحه برنامه‌ها روی تنظیمات ← دستگاه ← قابلیت دسترسی ← مهارت و ارتباط ← کنترل تعامل ضربه بزنید.

۲ روی کلید در بالای صفحه ضربه بزنید تا فعال شود.

۳ هنگام استفاده از یک برنامه، دکمه صفحه اصلی و دکمه تنظیم صدای چپ را به صورت همزمان فشار داده و نگه دارید.

۴ اندازه کادر را تنظیم کنید یا یک خط در اطراف ناحیه مورد نظر برای محدود کردن بکشید.

۵ روی تمام ضربه بزنید.

دستگاه ناحیه محدود را نشان می‌دهد. اگر روی صفحه ضربه بزنید یا دکمه‌هایی نظیر دکمه صفحه اصلی را فشار دهید، آنها در این ناحیه عمل نمی‌کنند.

برای غیرفعال کردن حالت کنترل تعاملی، دکمه صفحه اصلی و دکمه تنظیم صدای چپ را به صورت همزمان فشار داده و نگه دارید.

## استفاده از حالت تک ضربه

دستگاه را تنظیم کنید تا با ضربه زدن روی دکمه به جای کشیدن آن، تماس‌های ورودی یا اعلان‌ها را کنترل کنید. هنگامی که زنگ هشدار به صدا در می‌آید، به جای کشیدن دکمه برای متوقف کردن صدای هشدار روی دکمه ضربه بزنید.

در صفحه برنامه‌ها روی **تنظیمات** ← **دستگاه** ← **قابلیت دسترسی ضربه بزنید و سپس حالت تک ضربه** را علامت بزنید.

## مدیریت تنظیمات قابلیت دسترسی

### ذخیره تنظیمات قابلیت دسترسی در یک فایل

تنظیمات قابلیت دسترسی فعلی را در یک فایل صادر کنید.

در صفحه برنامه‌ها روی **تنظیمات** ← **دستگاه** ← **قابلیت دسترسی** ← **مدیریت قابلیت دسترسی** ← **ورود/صدور** ضربه بزنید، یک گزینه صدور را انتخاب کنید و سپس روی **تأیید** ضربه بزنید. فایل تنظیمات قابلیت دسترسی در محل ذخیره انتخابی ذخیره می‌شود.

### وارد کردن یک فایل تنظیمات قابلیت دسترسی

یک فایل تنظیمات قابلیت دسترسی را وارد کنید و تنظیمات فعلی را به روز نمایید.

در صفحه برنامه‌ها روی **تنظیمات** ← **دستگاه** ← **قابلیت دسترسی** ← **مدیریت قابلیت دسترسی** ← **ورود/صدور** ضربه بزنید و سپس یک گزینه وارد کردن را انتخاب کنید. یک فایل برای وارد کردن انتخاب کنید و روی **انجام شد** ← **تأیید** ضربه بزنید. تنظیمات قابلیت دسترسی بر اساس فایل وارد شده، به‌روز می‌شود.

### اشتراک‌گذاری فایل‌های تنظیمات قابلیت دسترسی

فایل‌های قابلیت دسترسی را از طریق ایمیل، Wi-Fi Direct، بلوتوث و غیره با دیگران به اشتراک بگذارید.

در صفحه برنامه‌ها روی **تنظیمات** ← **دستگاه** ← **قابلیت دسترسی** ← **مدیریت قابلیت دسترسی** ← **اشتراک** از طریق ضربه بزنید. سپس فایل‌های قابلیت دسترسی را انتخاب کنید و روی **انجام شد** ضربه بزنید. یک روش اشتراک‌گذاری انتخاب کنید و دستورالعمل‌های روی صفحه را برای اشتراک‌گذاری فایل‌ها دنبال نمایید.



## مشاهده سرویس های قابلیت دسترسی

سرویس های قابلیت دسترسی نصب شده در دستگاه را مشاهده نمایید.

در صفحه برنامه ها روی **تنظیمات** ← **دستگاه** ← **قابلیت دسترسی** ضربه بزنید و فهرست سرویس های قابلیت دسترسی موجود را در سرویس ها مشاهده کنید.

## استفاده از سایر ویژگی های مفید

- استفاده از S Voice: می توانید از **S Voice** برای اجرای عملکردهای مختلف توسط فرمان های صوتی استفاده کنید. **S Voice** را اجرا کنید، پیام ارسال کنید و کارها را مشاهده نمایید. برای کسب اطلاعات بیشتر، به **S Voice** مراجعه کنید.
- جستجو توسط صدا: از فرمان های صوتی برای جستجوی محتوای صفحه وب استفاده کنید. از این ویژگی زمانی استفاده کنید که در حال حرکت بوده و نمی توانید از دست های خود برای وارد کردن متن استفاده نمایید.
- استفاده از پانل اعلان ها: برای باز کردن پانل اعلان ها، نوار وضعیت را به سمت پایین بکشید. می توانید تماس های بی پاسخ، پیام های جدید را مشاهده کنید، روشنایی صفحه را تنظیم کنید و غیره. برای کسب اطلاعات بیشتر، به **پانل های اعلان ها و تنظیم سریع** مراجعه کنید.
- استفاده از حرکات کنترلی: دستگاه را توسط حرکات کف دست کنترل کنید. برای کسب اطلاعات بیشتر، به **حرکات** مراجعه کنید.
- استفاده از اسکنر انگشت: اثر انگشت های خود را در دستگاه ثبت کنید تا قفل صفحه را باز کنید یا رمز عبور اشتراک سامسونگ را تأیید کنید. برای کسب اطلاعات بیشتر، به **اسکنر انگشت** مراجعه کنید.
- استفاده از میانبرهای مخاطبین: به منظور ارسال پیام به صورت راحت تر، میانبرهایی را به مخاطبین در صفحه اصلی کلاسیک اضافه کنید. برای کسب اطلاعات بیشتر، به **افزودن میانبر ها برای مخاطبین در صفحه اصلی کلاسیک** مراجعه کنید.

# عیب یابی

پیش از تماس با مرکز خدمات سامسونگ، لطفاً راه حل های زیر را امتحان کنید. برخی از وضعیت ها ممکن است در مورد دستگاه شما کاربرد نداشته باشند.

## وقتی دستگاه خود را روشن می کنید یا وقتی در حال استفاده از آن هستید، دستگاه از شما می خواهد یکی از رمزهای زیر را وارد کنید:

- کلمه عبور: وقتی ویژگی قفل دستگاه فعال است، باید کلمه عبور تنظیم شده برای دستگاه را وارد کنید.
- PIN: هنگام استفاده از دستگاه برای اولین بار یا زمانی که درخواست PIN فعال شده است، باید PIN عرضه شده به همراه سیم کارت یا USIM کارت را وارد نمایید. می توانید این ویژگی را با استفاده از فهرست قفل سیم کارت غیرفعال کنید.
- PUK: سیم کارت یا USIM کارت مسدود شده است، این وضعیت معمولاً در نتیجه وارد کردن PIN نادرست برای چند بار است. باید PUK عرضه شده توسط ارائه دهنده خدمات خود را وارد کنید.
- PIN2: وقتی می خواهید به فهرستی دسترسی پیدا کنید که به PIN2 نیاز دارد، باید PIN2 عرضه شده با سیم کارت یا USIM کارت را وارد کنید. برای کسب اطلاعات بیشتر با ارائه دهنده سرویس خود تماس بگیرید.

## دستگاه شما پیام های خطای شبکه یا خطای سرور نمایش می دهد

- وقتی در مناطق دارای سیگنال ضعیف یا دریافت ضعیف هستید، ممکن است ارتباط برقرار نشود. به محل دیگری بروید و دوباره سعی کنید. هنگام حرکت امکان دارد پیام های خطا به طور مرتب نمایان شود.
- بدون داشتن اشتراک نمی توانید به بعضی امکانات دسترسی داشته باشید. برای کسب اطلاعات بیشتر با ارائه دهنده سرویس خود تماس بگیرید.

## دستگاه شما روشن نمی شود

- اگر باتری به طور کامل تخلیه شده باشد، دستگاه شما روشن نخواهد شد. پیش از روشن کردن دستگاه، باتری آن را به طور کامل شارژ نمایید.
- امکان دارد باتری به درستی وارد نشده باشد. باتری را دوباره وارد کنید.
- هر دو اتصال طلایی رنگ را تمیز کرده و باتری را دوباره وارد کنید.

## واکنش صفحه لمسی کُند یا نادرست است

- اگر یک پوشش محافظ یا لوازم جانبی به صفحه لمسی متصل کنید، امکان دارد صفحه لمسی به درستی عمل نکند.
- اگر دستکش بپوشید، اگر دست های شما هنگام لمس صفحه لمسی تمیز نباشد یا اگر با اشیای نوک تیز یا نوک انگشت های خود به صفحه ضربه بزنید، امکان دارد صفحه لمسی دچار نقص عملکرد شود.
- صفحه لمسی زمانی که در معرض آب یا محیط های مرطوب قرار بگیرد ممکن است درست عمل نکند.
- برای پاک کردن خطاهای موقت نرم افزار، دستگاه را دوباره راه اندازی کنید.
- مطمئن شوید نرم افزار دستگاه شما به جدیدترین نسخه ارتقاء یافته است.
- در صورتی که صفحه لمسی خراشیده یا خراب شود، به مرکز خدمات سامسونگ مراجعه کنید.

## دستگاه گیر می کند یا خطاهای جدی می دهد

- در صورتی که دستگاه گیر کند یا از کار بیفتد، ممکن است برای بازیابی عملکرد لازم باشد برنامه ها را ببندید یا باتری را خارج کرده و دوباره وارد کنید و دستگاه را روشن کنید. اگر دستگاه شما از کار افتاد یا واکنش نشان نداد، دکمه روشن-خاموش و دکمه تنظیم صدای چپ را به صورت همزمان به مدت بیش از ۷ ثانیه فشار داده و نگه دارید تا دوباره راه اندازی شود.
- اگر این کار مشکل را حل نکرد، بازنشانی داده های کارخانه را انجام دهید. در صفحه برنامه ها، روی **تنظیمات** — **اصلی** — **تهیه نسخه پشتیبان و بازنشانی** — **بازنشانی داده کارخانه** — **بازنشانی دستگاه** — **حذف همه ضربه** بزنید. قبل از اجرای بازنشانی به داده های کارخانه، تهیه نسخه های پشتیبان از تمام اطلاعات مهم ذخیره شده بر روی دستگاه را فراموش نکنید.
- اگر مشکل هنوز برطرف نشده است، با مرکز خدمات سامسونگ تماس بگیرید.

## تماس ها وصل نمی شوند

- مطمئن شوید که به شبکه درست تلفن همراه دسترسی دارید.
- مطمئن شوید که محدودیت تماس را برای شماره تلفن مزبور تنظیم نکرده باشید.
- مطمئن شوید که محدودیت تماس را برای شماره تلفن ورودی تنظیم نکرده باشید.

## سایرین نمی توانند صدای شما را در حین تماس بشنوند

- مطمئن شوید که روی میکروفون تعبیه شده را نپوشانده باشید.
- مطمئن شوید که میکروفون نزدیک دهان شما قرار دارد.
- اگر از هدست استفاده می کنید، مطمئن شوید که اتصال آن درست است.

## صدا در حین تماس تکرار می شود

میزان صدا را با فشار دادن دکمه تنظیم صدا تنظیم کنید یا به یک مکان دیگر بروید.

## شبکه تلفن همراه یا اینترنت اغلب قطع می شوند یا اینکه کیفیت صدا پایین است

- مطمئن شوید که جلوی آنتن داخلی دستگاه را مسدود نکرده اید.
- وقتی در مناطق دارای سیگنال ضعیف یا دریافت ضعیف هستید، ممکن است ارتباط برقرار نشود. امکان دارد به دلیل وجود اشکالاتی در ایستگاه ارائه دهنده سرویس، ارتباط شما دچار مشکل شده باشد. به محل دیگری بروید و دوباره سعی کنید.
- هنگام استفاده از دستگاه در حین حرکت، امکان دارد سرویس های شبکه بی سیم به دلیل وجود اشکالاتی در شبکه ارائه دهنده سرویس غیرفعال شوند.

## نماد باتری خالی است

باتری تلفن شما ضعیف است. باتری را دوباره شارژ کرده یا تعویض کنید.

## باتری به درستی شارژ نمی شود (در مورد شارژرهای دارای تأیید سامسونگ)

- اطمینان حاصل کنید که شارژر به درستی متصل شده باشد.
- اگر پایانه های باتری تمیز نباشند، امکان دارد باتری به درستی شارژ نشود یا دستگاه روشن نشود. هر دو اتصال طلایی رنگ را تمیز کرده و سعی کنید باتری را دوباره شارژ کنید.
- در برخی از دستگاه ها کاربر نمی تواند باتری را تعویض کند. برای تعویض باتری، به مرکز خدمات سامسونگ مراجعه کنید.

## باتری سریع تر از زمان خرید خالی می شود

- اگر باتری را در معرض دماهای بسیار سرد یا بسیار گرم قرار دهید، امکان دارد شارژ مفید کاهش یابد.
- اگر از ویژگی های پیام رسانی یا برخی از برنامه ها نظیر بازی یا اینترنت استفاده کنید، مصرف باتری افزایش می یابد.
- باتری یک ماده مصرفی است و به مرور زمان شارژ مفید آن کاهش می یابد.

## دستگاه شما داغ کرده است

هنگام استفاده از برنامه هایی که به نیروی بیشتری نیاز دارند، یا استفاده از برنامه ها در دستگاه خود به مدت طولانی، ممکن است دستگاه شما گرم شود. این وضعیت عادی است و نباید تاثیری بر طول عمر یا کارکرد دستگاه شما داشته باشد.

## هنگام راه اندازی دوربین، پیام های خطا ظاهر می شوند

دستگاه شما باید حافظه و نیروی باتری کافی برای راه اندازی برنامه دوربین داشته باشد. اگر هنگام راه اندازی دوربین، پیام های خطا ظاهر شدند، کارهای زیر را امتحان کنید:

- باتری را شارژ کنید یا آن را با یک باتری کاملاً شارژ شده تعویض کنید.
- با انتقال فایل ها به رایانه یا حذف فایل ها از دستگاه، مقداری از فضای حافظه را آزاد کنید.
- دستگاه را دوباره راه اندازی کنید. در صورتی که بعد از انجام این کارها همچنان برای استفاده از برنامه دوربین مشکل دارید، با مرکز خدمات سامسونگ تماس بگیرید.

## کیفیت عکس پایین تر از پیش نمایش است

- بسته به محیط و تکنیک های عکسبرداری امکان دارد کیفیت عکس ها متفاوت باشد.
- اگر عکس ها را در محیط های تاریک، در شب یا فضای بسته بگیرید، امکان دارد تصویر دچار نویز شده یا وضوح آن از بین برود.

## هنگام باز کردن فایل های چندرسانه ای، پیام های خطا ظاهر می شوند

اگر هنگام باز کردن فایل های چندرسانه روی دستگاه خود فایل های پخش نشدند یا با پیام های خطا روبرو شدید، کارهای زیر را امتحان کنید:

- با انتقال فایل ها به رایانه یا حذف فایل ها از دستگاه، مقداری از فضای حافظه را آزاد کنید.
- اطمینان حاصل کنید که فایل موسیقی با مدیریت حقوق دیجیتال (DRM) محافظت نشده باشد. اگر فایل موسیقی با مدیریت حقوق دیجیتال (DRM) محافظت شده است، اطمینان حاصل کنید که مجوز یا کلید مناسب را برای پخش فایل در اختیار دارید.
- اطمینان حاصل کنید که فرمت های فایل توسط دستگاه پشتیبانی می شود. اگر از یک فرمت فایل نظیر DivX یا AC3 پشتیبانی نمی شود، برنامه ای را نصب کنید که از آن پشتیبانی کند. برای تایید اینکه دستگاه شما از چه فرمت های فایلی پشتیبانی می کند به [www.samsung.com](http://www.samsung.com) مراجعه کنید.

- دستگاه شما از عکس ها و فیلم هایی که توسط این دستگاه گرفته شده پشتیبانی می کند. امکان دارد عکس ها و فیلم های گرفته شده توسط سایر دستگاه ها به درستی نشان داده نشود.
- دستگاه شما از فایل های چندرسانه ای که توسط ارائه دهنده سرویس شبکه یا ارائه دهنده های سایر سرویس ها مجاز هستند پشتیبانی می کند. امکان دارد برخی از محتویات رایج در اینترنت نظیر زنگ تماس، فیلم یا تصویر زمینه به درستی عمل نکنند.

### یک دستگاه بلوتوث دیگر یافت نشد

- مطمئن شوید ویژگی بی سیم بلوتوث روی دستگاه شما فعال شده باشد.
- مطمئن شوید که ویژگی بی سیم بلوتوث روی دستگاهی که می خواهید به آن وصل شوید فعال باشد.
- مطمئن شوید که دستگاه شما و دستگاه بلوتوث دیگر در حداکثر محدوده برد بلوتوث (۱۰ متر) قرار دارند. اگر نکته های بالا مشکل را رفع نکرد، با یک مرکز خدمات سامسونگ تماس بگیرید.

### وقتی دستگاه را به رایانه وصل می کنید، اتصال برقرار نمی شود

- مطمئن شوید کابل USB که شما استفاده می کنید با دستگاه شما سازگار است.
- مطمئن شوید که درایور مناسب در رایانه شما نصب شده و به روزرسانی شده است.
- اگر شما کاربر Windows XP هستید، مطمئن شوید که نسخه Windows XP Service Pack 3 یا بالاتر آن روی رایانه شما نصب شده است.
- مطمئن شوید که نسخه Samsung Kies یا Windows Media Player 10 یا بالاتر روی رایانه شما نصب شده است.

### دستگاه شما نمی تواند مکان فعلی را پیدا کند

- امکان دارد سیگنال های GPS در برخی از مکان ها نظیر فضاهای بسته محدود شده باشند. دستگاه را تنظیم کنید تا از Wi-Fi یا شبکه تلفن همراه استفاده کند تا مکان فعلی شما را در این شرایط پیدا کند.

## داده‌های ذخیره شده در دستگاه از بین رفته است

همیشه از تمام داده‌های مهم ذخیره شده در دستگاه خود نسخه پشتیبان تهیه کنید. در غیر این صورت، نمی‌توانید داده‌ها را در صورت آسیب دیدگی یا از بین رفتن بازیابی کنید. سامسونگ در قبال از دست رفتن داده‌های ذخیره شده در دستگاه مسئولیتی ندارد.

## یک حفره کوچک روی بدنه خارجی دستگاه قابل مشاهده است

- این حفره یک ویژگی ضروری طراحی کارخانه است و ممکن است باعث تاب خوردن جزیی یا لرزش قطعات شود.
- به مرور زمان، اصطکاک بین قطعات ممکن است باعث گسترش اندک این حفره شود.

## حق نسخه برداری

Copyright © 2014 Samsung Electronics

این راهنما تحت حفاظت قوانین بین المللی حق نسخه برداری می باشد.

هیچ بخشی از آن نمی تواند بدون اجازه کتبی قبلی از Samsung Electronics بازتولید، توزیع، ترجمه یا به هر شکل و وسیله الکترونیکی یا مکانیکی شامل فتوکپی، ضبط، یا ذخیره در حافظه های اطلاعاتی و سیستم های بازیابی اطلاعات منتقل شود.

## علائم تجاری

- سامسونگ و لوگوی سامسونگ علائم تجاری ثبت شده Samsung Electronics هستند.
- Bluetooth® علامت تجاری ثبت شده Bluetooth SIG, Inc. در سراسر جهان است.
- Wi-Fi®، Wi-Fi Protected Setup™، Wi-Fi CERTIFIED Passpoint™، Wi-Fi Direct™، Wi-Fi CERTIFIED™ و لوگوی Wi-Fi علائم تجاری ثبت شده Wi-Fi Alliance می باشند.
- سایر علائم تجاری و حق نسخه برداری ها متعلق به صاحبان خود می باشند.