



GT-N7100

Manual de usuario

Acerca de este manual

Este dispositivo ofrece servicios de comunicación y entretenimiento bajo los altos estándares y la experiencia tecnológica de Samsung. Este manual de usuario está diseñado específicamente para describir en detalle las funciones del dispositivo.

- Lea este manual antes de usar el dispositivo a fin de garantizar el uso correcto y seguro.
- Las descripciones se basan en los ajustes predeterminados del dispositivo.
- Es posible que las imágenes y las capturas de pantalla no sean exactamente iguales al producto real.
- El contenido puede diferir del producto final o del software proporcionado por los proveedores de servicios o transmisores, y se encuentra sujeto a cambio sin previo aviso. Para acceder a la última versión del manual, consulte el sitio Web de Samsung, www.samsung.com.
- El contenido (contenido de alta calidad) que exija un alto uso del CPU y la memoria RAM afectará el rendimiento general del dispositivo. Las aplicaciones relacionadas con el contenido podrían no funcionar correctamente, según las especificaciones del dispositivo y el entorno en el que lo use.
- Las funciones disponibles y los servicios adicionales pueden variar según el dispositivo, el software o el proveedor de servicios.
- Las aplicaciones y sus funciones pueden variar según el país, la región o las especificaciones de hardware. Samsung no se hace responsable de los problemas de rendimiento provocados por aplicaciones de cualquier proveedor aparte de Samsung.
- Samsung no se hace responsable de los problemas de rendimiento o las incompatibilidades provocados por la edición de los ajustes de registro o la alteración del software del sistema operativo. El intento de personalizar el sistema operativo puede provocar que el dispositivo o las aplicaciones funcionen de forma incorrecta.
- El software, las fuentes de sonido, los fondos de pantalla, las imágenes y los demás contenidos multimedia que vienen con el dispositivo poseen una licencia de uso limitado. Extraer y usar estos materiales para propósitos comerciales o de otra naturaleza constituye una violación a las leyes de derechos de autor. Los usuarios son completamente responsables por el uso ilegal de los recursos multimedia.
- Es posible que incurra en gastos adicionales por los servicios de datos, como los mensajes, la carga y descarga, la sincronización automática o el uso de los servicios de ubicación. Para evitar cargos adicionales, seleccione un plan de datos apropiado. Para más detalles, póngase en contacto con el proveedor de servicios.

- Las aplicaciones predeterminadas que vienen con el dispositivo se encuentran sujetas a actualizaciones y podrían dejar de ser compatibles sin previo aviso. En caso de tener alguna pregunta acerca de una de las aplicaciones incluidas con el dispositivo, comuníquese con un centro de servicios de Samsung. En el caso de las aplicaciones instaladas por el usuario, comuníquese con los proveedores de servicios correspondientes.
- Si modifica el sistema operativo del dispositivo o instala software de fuentes no oficiales, podría provocar el mal funcionamiento del dispositivo y la corrupción o la pérdida de datos. Estas acciones constituyen una violación del acuerdo de licencia de Samsung y anularán la garantía.

Iconos instructivos



Advertencia: situaciones que pueden provocar lesiones a usted o a otras personas



Precaución: situaciones que pueden provocar daños al dispositivo o a otros equipos



Nota: notas, sugerencias de uso o información adicional

Copyright

Copyright © 2014 Samsung Electronics

Esta guía se encuentra protegida por las leyes internacionales de derechos de autor.

No está permitido reproducir, distribuir, traducir o transmitir ninguna parte de esta guía de ningún modo o por ningún medio, ya sea electrónico o mecánico, incluyendo fotocopias, grabaciones o almacenamiento en cualquier sistema de almacenamiento y recuperación de información, sin el permiso previo por escrito de Samsung Electronics.

Marcas comerciales

- SAMSUNG y el logotipo de SAMSUNG son marcas comerciales registradas de Samsung Electronics.
- Bluetooth® es una marca comercial registrada de Bluetooth SIG, Inc. en todo el mundo.
- Wi-Fi®, Wi-Fi Protected Setup™, Wi-Fi Direct™, Wi-Fi CERTIFIED™, y el logotipo de Wi-Fi son marcas comerciales registradas de Wi-Fi Alliance.
- El resto de las marcas comerciales y derechos de autor son propiedad de sus respectivos dueños.

DivX®, DivX Certified® y los logotipos asociados son marcas comerciales de Rovi Corporation o sus subsidiarias y se utilizan bajo licencia.



ACERCA DE DIVX VIDEO

DivX® es un formato de vídeo digital creado por DivX, LLC, una subsidiaria de Rovi Corporation. Este es un dispositivo oficial DivX Certified® que ha pasado pruebas rigurosas para verificar su capacidad de reproducir videos DivX. Visite www.divx.com para obtener más información y herramientas de software para convertir sus archivos en vídeos DivX.

ACERCA DE DIVX VIDEO-ON-DEMAND

Este dispositivo DivX Certified® debe estar registrado a fin de reproducir las películas DivX Video-on-Demand (VOD) adquiridas. Para generar un código de registro, ubique la sección DivX VOD en el menú de configuración del dispositivo. Visite vod.divx.com para más información acerca de cómo completar su registro.

Aprobado por DivX Certified® para reproducir vídeos DivX® en alta definición de hasta 720p, incluyendo contenidos prémium.

Contenido

Para comenzar

- 7 Diseño del dispositivo
- 8 Botones
- 9 S Pen
- 9 Contenido de la caja
- 10 Insertar la tarjeta SIM o USIM y la batería
- 13 Cargar la batería
- 15 Insertar una tarjeta de memoria
- 17 Encender y apagar el dispositivo
- 18 Al sostener el dispositivo
- 18 Bloquear y desbloquear el dispositivo
- 18 Ajustar el volumen
- 18 Cambiar al modo Silencio

Nociones básicas

- 19 Iconos indicadores
- 20 Usar la pantalla táctil
- 24 Movimientos de control
- 30 Page Buddy
- 31 Activar la Multiwindow
- 32 Uso del S Pen
- 36 S Pen Air View
- 37 Detección de S Pen
- 37 Comando rápido
- 37 Notificaciones
- 39 Pantalla de inicio
- 42 Pantalla bloqueada
- 43 Pantalla de aplicaciones
- 44 Utilizar las aplicaciones
- 45 Ayuda

- 45 Operación con una mano
- 45 Introducir texto
- 48 Conectarse a una red Wi-Fi
- 49 Configurar cuentas
- 50 Transferir archivos
- 51 Proteger el dispositivo
- 53 Actualizar el dispositivo

Comunicación

- 54 Teléfono
- 60 Contactos
- 63 Mensajes
- 65 Correo electrónico
- 67 Google Mail
- 68 Hangouts
- 68 Google+
- 69 Fotos
- 69 ChatON

Redes e Internet

- 70 Internet
- 71 Chrome
- 72 Bluetooth
- 73 Screen Mirroring
- 74 Samsung Link
- 75 Group Play
- 77 NFC
- 78 S Beam

Recursos multimedia

- 79 Música
- 81 Cámara
- 87 Galería
- 91 Paper Artist
- 92 Vídeo
- 93 YouTube
- 94 Radio
- 95 Flipboard

Tiendas de aplicaciones y contenidos multimedia

- 96 Play Store
- 97 Samsung Apps
- 97 S Suggest
- 98 Play Books
- 98 Play Movies
- 98 Play Music
- 99 Play Games
- 99 Play Kiosco

Utilidades

- 100 Nota S
- 103 Calendario
- 106 Dropbox
- 107 Cloud
- 108 Drive
- 108 Reloj
- 110 Calculadora
- 111 Grabadora de voz
- 113 S Voice
- 114 Google
- 115 Búsqueda por voz

- 115 Mis Archivos
- 116 Descargas
- 116 Samsung KNOX
- 117 Samsung Wallet

Viajes e información local

- 118 Maps
- 118 Earth

Ajustes

- 119 Acerca de los ajustes
- 119 Conexiones
- 123 Mi dispositivo
- 135 Cuentas
- 136 Más
- 139 Ajustes de Google

Solución de problemas

Para comenzar

Diseño del dispositivo

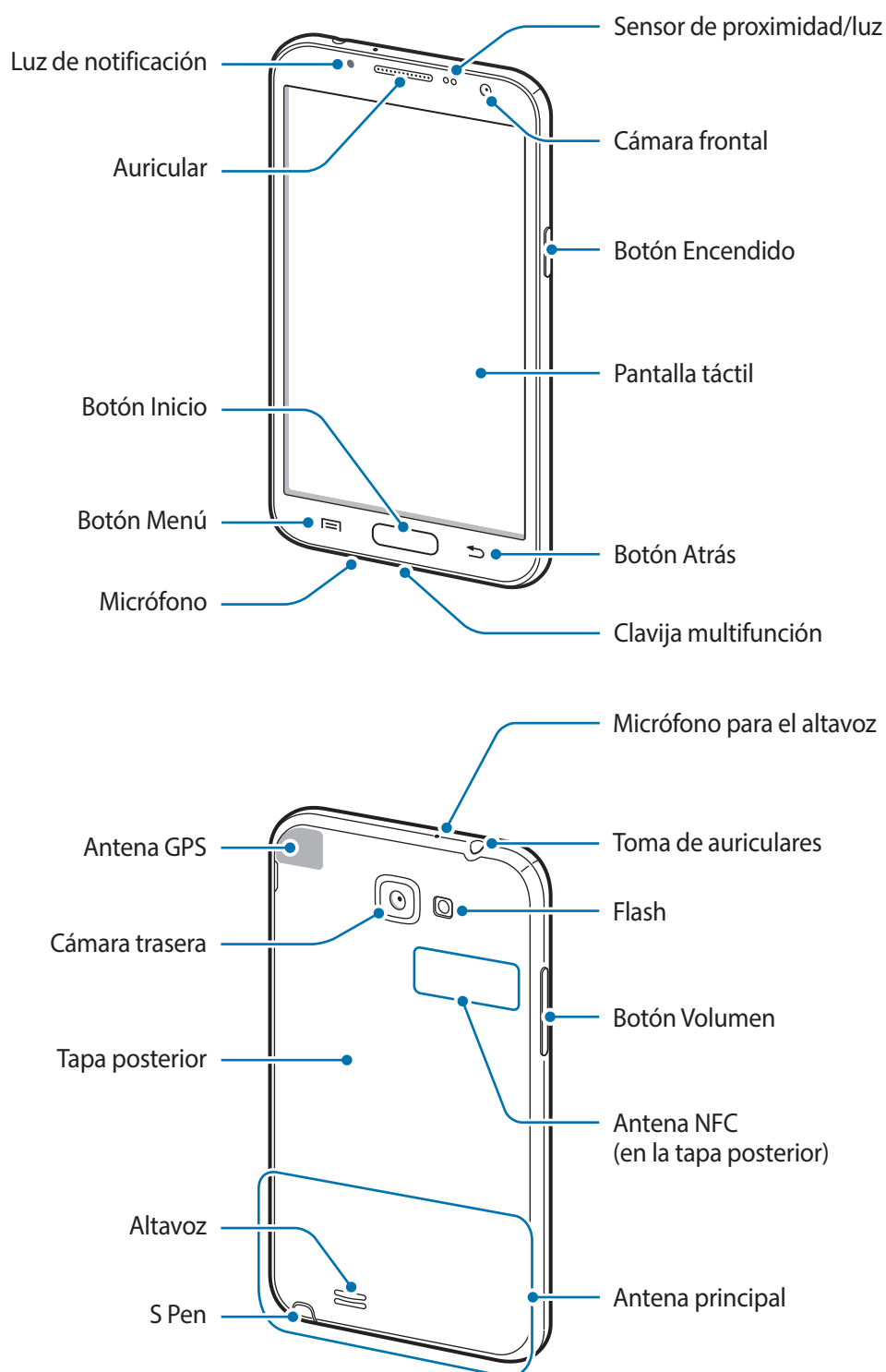





El micrófono que se encuentra en la parte superior del dispositivo solo estará activo cuando use el altavoz o grabe vídeos.



- No cubra el área de la antena con las manos u otros objetos. Esto podría provocar problemas de conectividad o agotar la batería.
- No use un protector para la pantalla. Esto provoca fallos en el sensor.
- No permita que la pantalla táctil entre en contacto con el agua. Es posible que la pantalla táctil no funcione correctamente en ambientes húmedos o si se moja.

Botones

Botón	Función
 Encendido	<ul style="list-style-type: none">• Manténgalo pulsado para encender o apagar el dispositivo.• Manténgalo pulsado durante más de 8-10 segundos para restablecer el dispositivo si este comete errores fatales, se cuelga o se congela.• Púselo para bloquear o desbloquear el dispositivo. Cuando se apaga la pantalla táctil, el dispositivo entra en modo de bloqueo.
 Menú	<ul style="list-style-type: none">• Púselo para abrir una lista de las opciones disponibles para la pantalla actual.• Manténgalo pulsado en la pantalla de inicio para iniciar la búsqueda de Google.
 Inicio	<ul style="list-style-type: none">• Púselo para volver a la pantalla de inicio.• Manténgalo pulsado para abrir la lista de aplicaciones recientes.• Púselo dos veces para iniciar S Voice.
 Atrás	<ul style="list-style-type: none">• Púselo para volver a la pantalla anterior.
 Volumen	<ul style="list-style-type: none">• Púselo para ajustar el volumen del dispositivo.

S Pen

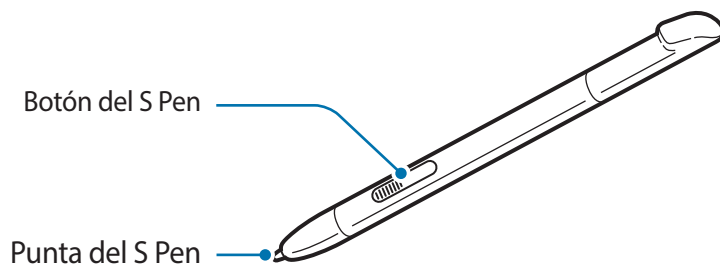

Nombre	Función
Punta del S Pen	• Realiza acciones básicas con el S Pen. (pág. 20)
Botón del S Pen	• Realiza acciones avanzadas con el S Pen. (pág. 32)

Contenido de la caja

Busque los siguientes elementos en la caja del producto:

- Dispositivo
- Batería
- Guía de inicio rápido



- Los elementos que vienen con el dispositivo y cualquier accesorio disponible pueden variar según la región o el proveedor de servicios.
- Los elementos suministrados están diseñados sólo para este dispositivo y podrían no ser compatibles con otros.
- La apariencia y las especificaciones están sujetas a cambio sin previo aviso.
- Podrá comprar accesorios adicionales en su distribuidor local de Samsung. Asegúrese de que sean compatibles con el dispositivo antes de comprarlos.
- Otros accesorios podrían no ser compatibles con el dispositivo.
- Use sólo accesorios aprobados por Samsung. Los fallos de funcionamiento provocado por el uso de accesorios no aprobados no están cubiertos por el servicio de garantía.
- La disponibilidad de todos los accesorios se encuentra sujeta a cambio según las empresas fabricantes. Para obtener más información acerca de los accesorios disponibles, consulte el sitio web de Samsung.

Insertar la tarjeta SIM o USIM y la batería

Inserte la tarjeta SIM o USIM que le suministró el proveedor de servicios de telefonía móvil, y la batería incluida.



El dispositivo sólo admite tarjetas microSIM.

- 1 Retire la tapa posterior.

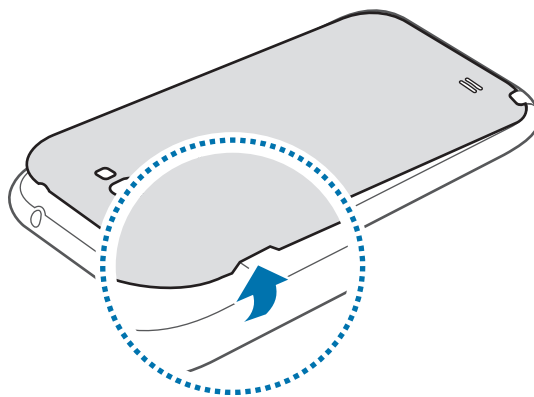

Tenga cuidado de no dañarse las uñas al retirar la tapa posterior.



No doble ni gire la tapa posterior excesivamente. Si lo hace, podría dañarla.

- 2 Inserte la tarjeta SIM o USIM de modo que los contactos dorados queden orientados hacia abajo.

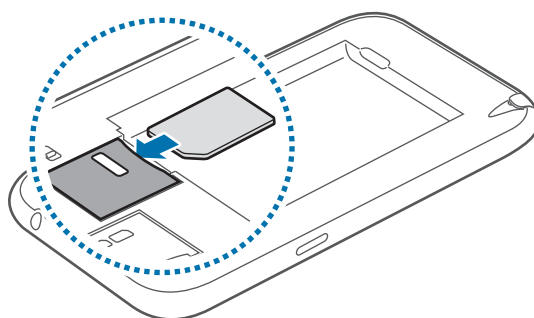

3 Empuje la tarjeta SIM o USIM dentro de la ranura hasta que quede fija en su lugar.



- No inserte una tarjeta de memoria en la ranura de la tarjeta SIM. Si se atasca una tarjeta de memoria en la ranura de la tarjeta SIM, lleve el dispositivo a un centro de servicios de Samsung para retirar la tarjeta de memoria.
- Tenga cuidado de no perder la tarjeta SIM o USIM ni permitir que otras personas la usen. Samsung no se hace responsable de los daños o inconvenientes provocados por la pérdida o el robo de tarjetas.

4 Inserte la batería.

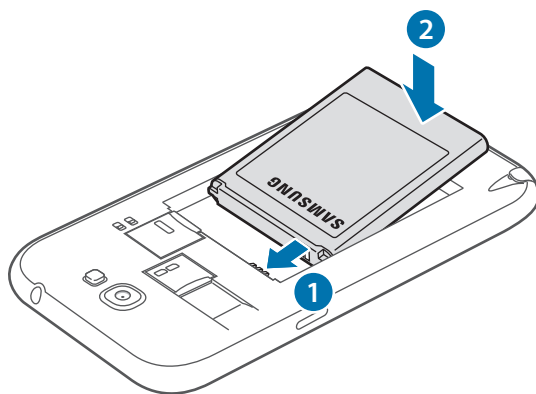

5 Vuelva a colocar la tapa posterior.

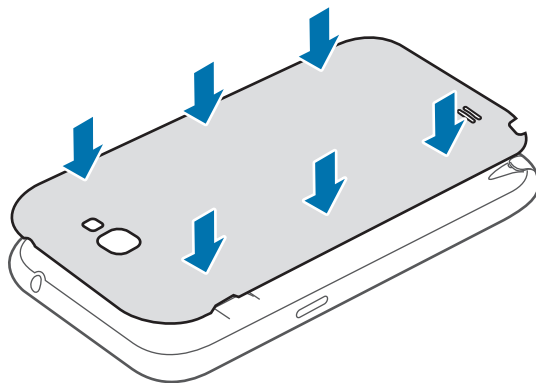

Retirar la tarjeta SIM o USIM y la batería

1 Retire la tapa posterior.

2 Retire la batería.

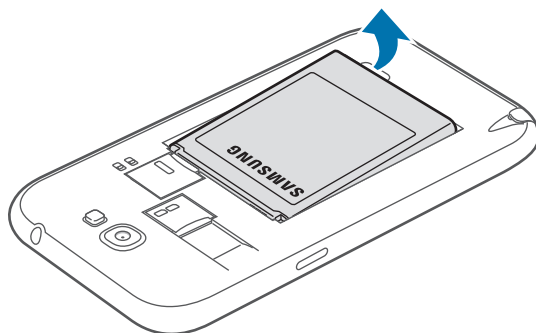

3 Empuje la tarjeta SIM o USIM hasta que salga del dispositivo, y luego retírela.

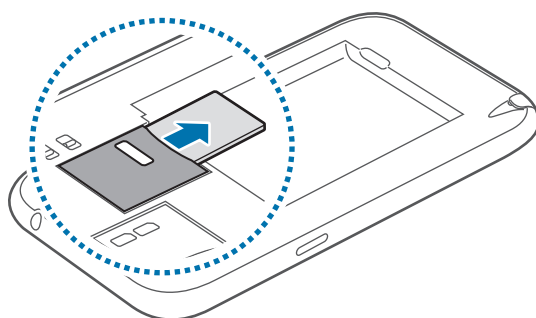

Cargar la batería

Use el cargador para cargar la batería antes de usarla por primera vez. También podrá usar un ordenador para cargar la batería mediante el cable USB.



Utilice sólo cargadores, baterías y cables aprobados por Samsung. Los cargadores o cables no aprobados pueden provocar que la batería explote o dañe el dispositivo.



- Cuando la batería tiene poca carga, el dispositivo emite un tono de advertencia y muestra un mensaje de batería baja.
- Si la batería está completamente descargada, no podrá encender el dispositivo inmediatamente después de conectar el cargador. Espere a que la batería agotada se cargue durante algunos minutos antes de encender el dispositivo.
- Si utiliza varias aplicaciones a la vez, aplicaciones de red o aplicaciones que requieran una conexión con otro dispositivo, la batería se agotará rápidamente. Para evitar desconectarse de la red o perder energía durante la transferencia de datos, siempre use estas aplicaciones después de cargar la batería por completo.

Cargar con el cargador

Conecte el extremo pequeño del cargador a la clavija multifunción del dispositivo, y conecte el extremo grande del cargador en una toma de corriente.

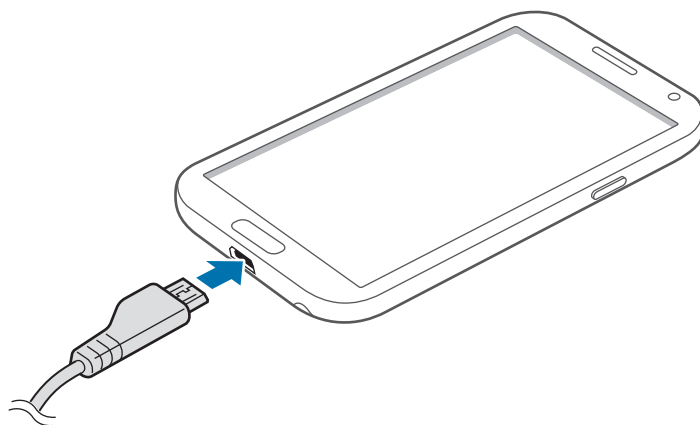

Si conecta el cargador de forma incorrecta, podría provocar daños serios al dispositivo. La garantía no cubre ningún daño provocado por el mal uso.



- Puede utilizar el dispositivo mientras se está cargando, pero puede tardar más en cargar la batería por completo.
- Si el dispositivo recibe una alimentación inestable mientras se carga, la pantalla táctil podría no funcionar. Si esto sucede, desconecte el cargador del dispositivo.
- Es posible que el dispositivo se caliente mientras se está cargando. Esto es normal y no afecta la vida útil ni el rendimiento del dispositivo. Si la batería se calienta más de lo normal, el cargador podría dejar de cargar.
- Si el dispositivo no se carga correctamente, llévelo junto con el cargador a un centro de servicios de Samsung.

Después de cargarlo por completo, desconecte el dispositivo del cargador. Desconecte el cargador del dispositivo primero, y luego de la toma de corriente.



No retire la batería antes de retirar el cargador. Esto podría dañar el dispositivo.



El cargador no tiene interruptor de encendido y apagado, por tanto, para cortar el suministro eléctrico, el usuario debe quitar el cargador de la red, además cuando está conectado debe permanecer cerca del enchufe. Para ahorrar energía, desenchufe el cargador cuando no esté en uso.

Comprobar el estado de carga de la batería

Cuando el dispositivo esté apagado o cargándose, los siguientes iconos mostrarán el estado de carga actual de la batería:



Cargando



Carga completa

Reducir el consumo de batería

El dispositivo ofrece opciones que ayudan a ahorrar batería. Al personalizar estas opciones y desactivar las funciones en segundo plano, podrá utilizar el dispositivo durante más tiempo antes de volver a cargarlo:

- Activar el modo de ahorro de energía.
- Cuando no esté usando el dispositivo, cambie al modo inactivo pulsando el botón Encendido.
- Cierre las aplicaciones innecesarias con el administrador de tareas.
- Desactive la función Bluetooth.
- Desactive la función Wi-Fi.
- Desactive la sincronización automática de las aplicaciones.
- Disminuya el tiempo de retroiluminación.
- Disminuya el brillo de la pantalla.

Insertar una tarjeta de memoria

El dispositivo admite tarjetas de memoria con capacidades máximas de 64 GB. Según el fabricante y el tipo de tarjeta de memoria, algunas tarjetas podrían no ser compatibles con el dispositivo.



- Algunas tarjetas de memoria podrían no ser completamente compatibles con el dispositivo. El uso de una tarjeta de memoria no compatible puede dañar el dispositivo o la tarjeta de memoria y puede dañar los datos almacenados en la tarjeta.
- Asegúrese de insertar la tarjeta de memoria con el lado correcto hacia arriba.



- El dispositivo admite los sistemas de archivos FAT y exFAT para las tarjetas de memoria. Si inserta una tarjeta formateada con un sistema de archivos diferente, el dispositivo le solicitará que reformatee la tarjeta de memoria.
- La escritura y el borrado frecuentes de datos acortarán la vida útil de la tarjeta de memoria.
- Cuando inserte una tarjeta de memoria en el dispositivo, el directorio de archivos de la tarjeta de memoria aparecerá en la carpeta **SD memory card**.

- 1 Retire la tapa posterior.
- 2 Inserte una tarjeta de memoria de modo que los contactos dorados queden orientados hacia abajo.
- 3 Inserte la tarjeta de memoria en la ranura hasta que se ajuste en su sitio.

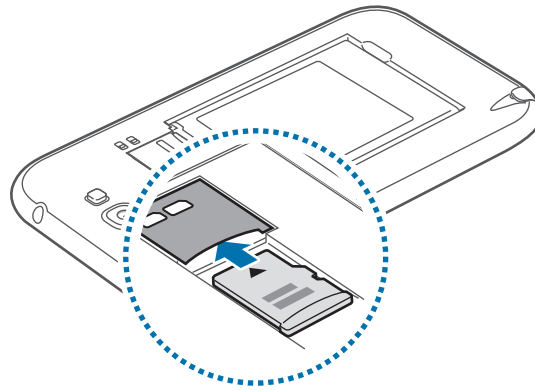

- 4 Vuelva a colocar la tapa posterior.

Retirar la tarjeta de memoria

Antes de retirar una tarjeta de memoria, deshabilítela para realizar una extracción segura. En la pantalla de inicio, pulse **Menú** → **Ajustes** → **Más** → **Almacenamiento** → **Retirar tarjeta SD**.

- 1 Retire la tapa posterior.
- 2 Empuje la tarjeta de memoria hasta que salga del dispositivo, y luego retírela.
- 3 Vuelva a colocar la tapa posterior.



No retire la tarjeta de memoria mientras el dispositivo esté transfiriendo información o accediendo a ella. Si lo hace, podría provocar la pérdida o la corrupción de los datos, o podría dañar la tarjeta de memoria o el dispositivo. Samsung no se hace responsable de pérdidas provocadas por el mal uso de tarjetas de memoria dañadas, incluyendo la pérdida de datos.

Formatear la tarjeta de memoria

Una tarjeta de memoria formateada en un ordenador podría no ser compatible con el dispositivo. Formatee la tarjeta de memoria en el dispositivo.

En la pantalla de inicio, pulse **Menú** → **Ajustes** → **Más** → **Almacenamiento** → **Formatear tarjeta SD** → **Formatear tarjeta SD** → **Eliminar todo**.



Antes de formatear la tarjeta de memoria, recuerde realizar copias de seguridad de todos los datos importantes almacenados en el dispositivo. La garantía del fabricante no cubre la pérdida de datos ocasionada por las acciones del usuario.

Encender y apagar el dispositivo

Cuando encienda el dispositivo por primera vez, siga las instrucciones de la pantalla para configurarlo.

Mantenga pulsado el botón Encendido durante algunos segundos para encender y apagar el dispositivo.

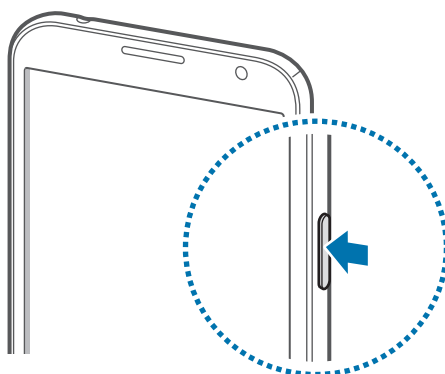

- Respete todas las advertencias publicadas y las indicaciones del personal oficial cuando se encuentre en áreas en las que el uso de dispositivos inalámbricos esté restringido, como aviones y hospitales.
- Mantenga pulsado el botón Encendido y pulse **Modo avión** para desactivar las funciones inalámbricas.

Para apagar el dispositivo, mantenga pulsado el botón Encendido y después pulse **Apagar**.

Al sostener el dispositivo

No cubra el área de la antena con las manos u otros objetos. Esto podría provocar problemas de conectividad o agotar la batería.

Bloquear y desbloquear el dispositivo

Cuando no esté usándolo, bloquee el dispositivo para evitar la operación accidental. Al pulsar el botón Encendido, la pantalla se apagará y el dispositivo pasará al modo de bloqueo. Si no usa el dispositivo durante un tiempo específico, este se bloqueará automáticamente.

Para desbloquear el dispositivo, pulse el botón Encendido o el botón Inicio y deslice el dedo rápidamente en cualquier dirección dentro de la zona de desbloqueo de pantalla en la parte inferior de la pantalla.

Ajustar el volumen

Pulse el botón Volumen hacia arriba o hacia abajo para ajustar el volumen de la melodía o el volumen del sonido mientras reproduce música o vídeos.

Cambiar al modo Silencio



















Use una de las siguientes formas:







- Mantenga pulsado el botón Volumen hacia abajo hasta que el dispositivo cambie al perfil silencioso.
- Mantenga pulsado el botón Encendido, y después pulse **Silencio** o **Vibración**.
- Abra el panel de notificaciones desde la parte superior de la pantalla y después pulse **Sonido** o **Vibración**.

Nociones básicas

Iconos indicadores

Los iconos que aparecen en la parte superior de la pantalla contienen información sobre el estado del dispositivo. Los iconos que aparecen en la siguiente tabla son los más comunes.

Icono	Significado
	Sin señal
	Intensidad de la señal
	Itinerancia (fuera del área habitual de servicio)
	Red GPRS conectada
	Red EDGE conectada
	Red UMTS conectada
	Red HSDPA conectada
	Red HSPA+ conectada
	Conectado a Wi-Fi
	Función Bluetooth activada
	GPS activado
	Llamada en curso
	Llamada perdida
	Función Smart screen activada
	Sincronizado con la Web
	Conectado con un ordenador
	Sin tarjeta SIM ni USIM
	Nuevo mensaje de texto o multimedia
	Alarma activada

Icono	Significado
	S Pen eliminado
	Modo Silencio activado
	Modo de vibración activado
	Modo avión activado
	Se produjo un error o se requiere precaución
	Nivel de carga de la batería

Usar la pantalla táctil

Para usar la pantalla táctil, use solo los dedos o el S Pen.



- No deje que la pantalla táctil entre en contacto con otros dispositivos eléctricos. Las descargas electrostáticas pueden hacer que la pantalla táctil no funcione correctamente.
- Para evitar dañar la pantalla táctil, no la toque con elementos puntiagudos ni la presione excesivamente con los dedos.



- El dispositivo podría no reconocer las entradas táctiles que realice cerca de los bordes de la pantalla, dado que estos se encuentran fuera del área de entradas táctiles.
- Si deja la pantalla táctil inactiva durante mucho tiempo, podrían aparecer imágenes desvirtuadas. Cuando no use el dispositivo, apague la pantalla táctil.

Gestos con el dedo

Tocar

Para abrir una aplicación, seleccionar un elemento del menú, pulsar un botón de la pantalla o introducir un carácter con el teclado de la pantalla, tóquela con el dedo.

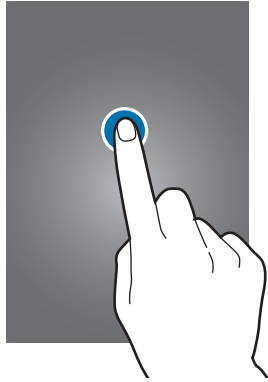

Mantener pulsado

Mantenga pulsado un elemento durante más de 2 segundos para acceder a las opciones disponibles.



Arrastrar

Para mover un icono, una miniatura, o para previsualizar una ubicación nueva, mantenga pulsado el elemento y arrástrelo hasta la ubicación que quiera.

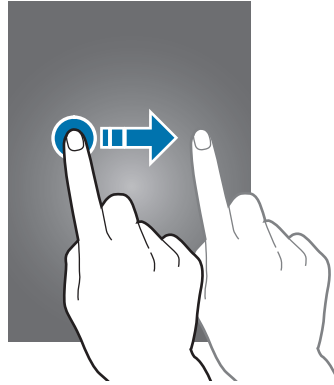

Doble pulsación

Pulse dos veces una página web o una imagen para aumentar el zoom. Pulse dos veces nuevamente para regresar al tamaño original.

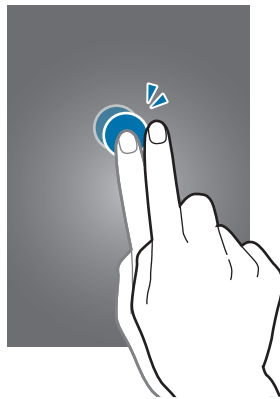

Deslizar

Deslice la pantalla de inicio o la pantalla de aplicaciones hacia la izquierda o derecha para ver otro panel. Deslice la pantalla hacia arriba o abajo para desplazarse a lo largo de una página web o una lista, como la lista de contactos.

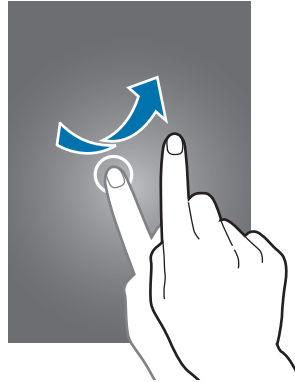

Pellizcar

Separe dos dedos en una página web, un mapa o una imagen para aumentar el zoom. Júntelos para reducir el zoom.

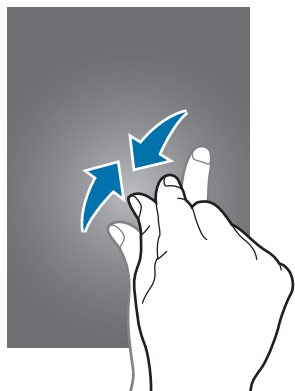

Movimientos de control

Los movimientos simples permiten controlar el dispositivo de forma sencilla.

Antes de usar movimientos, asegúrese de que la función de movimiento esté activada. En la pantalla de inicio, pulse **Menú** → **Ajustes** → **Mi dispositivo** → **Movimiento**, y después arrastre el interruptor **Movimiento** hacia la derecha.



Si agita demasiado el dispositivo o lo somete a impactos, podría provocar movimientos accidentales. Controle los movimientos correctamente.

Girar la pantalla

Muchas aplicaciones permiten la visualización en la orientación vertical u horizontal. Si gira el dispositivo, la pantalla se ajustará automáticamente para adaptarse a la nueva orientación.

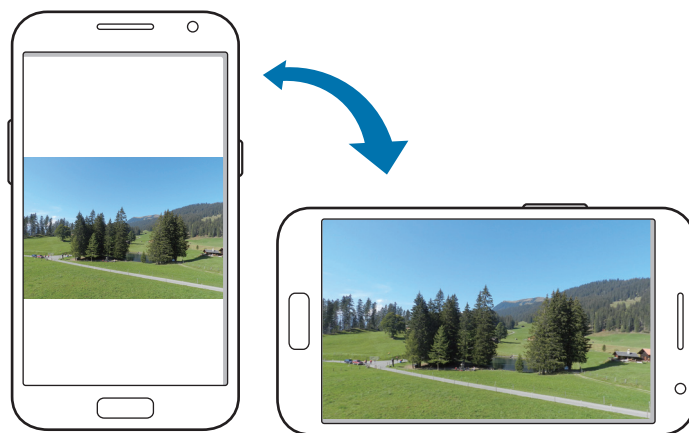

Para evitar que la pantalla gire automáticamente, abra el panel de notificaciones y anule la selección de **Rotar pantalla**.



- Algunas aplicaciones no permiten la rotación de la pantalla.
- Algunas aplicaciones muestran pantallas diferentes según la orientación. Por ejemplo, la calculadora se transforma en una calculadora científica en la vista horizontal.

Quick glance

Cuando la pantalla esté apagada, mueva la mano sobre el sensor para ver notificaciones, llamadas perdidas, nuevos mensajes, la fecha y la hora y mucho más.

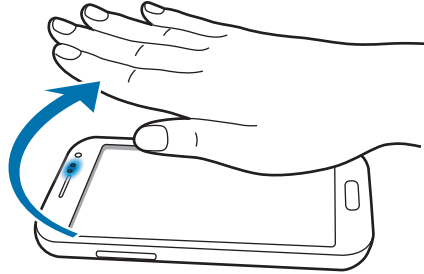

Sostener el dispositivo cerca del oído

Mientras ve una llamada, un mensaje o datos de un contacto, colóquese el dispositivo cerca del oído para realizar una llamada.



Levantar

Cuando levante el dispositivo después de haber estado inactivo durante cierto tiempo o si la pantalla se ha apagado, este vibrará si hay llamadas perdidas o mensajes nuevos.



Doble pulsación

Toque el dispositivo dos veces para pasar a la parte superior de una lista de contactos o de mensajes de correo electrónico.

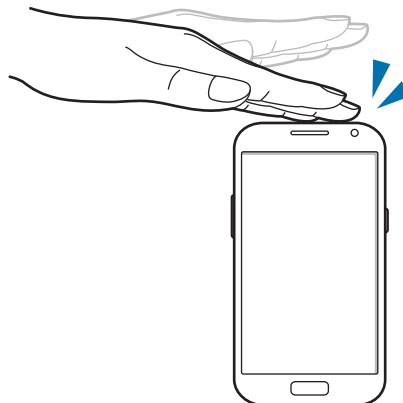

Inclinar

Mantenga pulsados dos puntos de la pantalla y después incline el dispositivo hacia atrás y hacia adelante para aumentar o reducir el zoom.

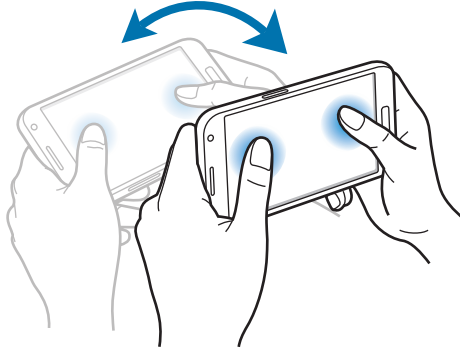

Desplazar para mover

Mantenga pulsado un elemento y después mueva el dispositivo hacia la izquierda o hacia la derecha para mover el elemento a otro panel de la pantalla de inicio o la pantalla de aplicaciones.

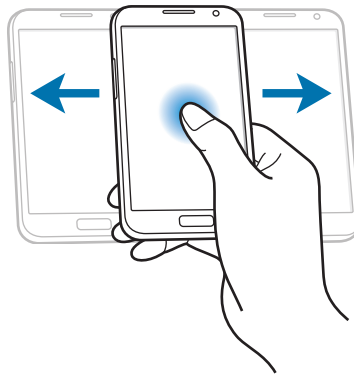

Mover por imagen

Cuando una imagen esté ampliada, mantenga pulsado un punto de la pantalla y después mueva el dispositivo en cualquier dirección para desplazarse a lo largo de la imagen.

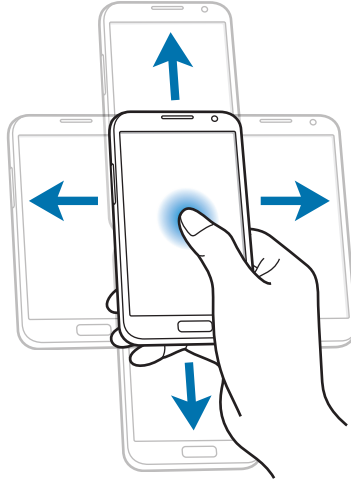

Agitar

- Agite el dispositivo para buscar dispositivos Bluetooth.
- Agite el dispositivo para actualizar la lista de mensajes de correo electrónico o la información de Yahoo News, Yahoo Finance, o AccuWeather.



Las actualizaciones no se aplicarán a los widgets de la pantalla de inicio.

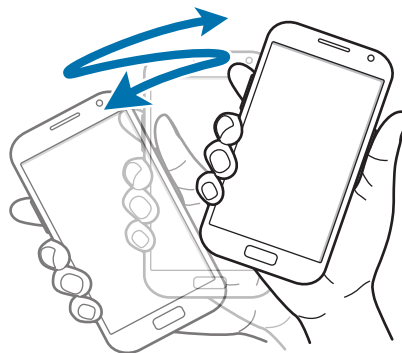

Voltear

Voltee el dispositivo para silenciar la melodía o pausar la reproducción multimedia.

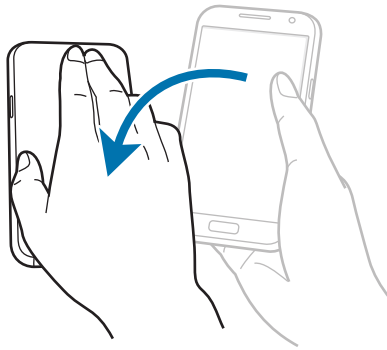

Deslizar

Deslice la mano a lo largo de la pantalla para capturar una imagen. La imagen se guardará en **Galería** → **Screenshots**. No se pueden capturar imágenes de la pantalla mientras se usan ciertas aplicaciones.

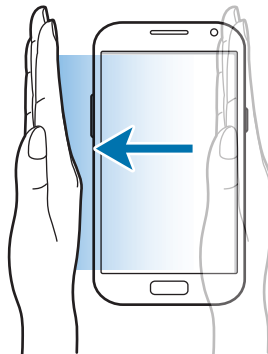

Cubrir

Cubra la pantalla con la palma para pausar la reproducción multimedia.



Page Buddy

Use esta función para usar aplicaciones específicas según las acciones que realice. Las páginas relacionadas con sus acciones aparecerán bajo las siguientes condiciones:

- Al retirar el puntero S Pen de la ranura.
- Al conectar un auricular o una base al dispositivo.
- Al encontrarse en itinerancia.

Activar la Multiwindow



Use esta función para ejecutar dos aplicaciones en la pantalla a la vez.



- Solo podrá ejecutar las aplicaciones que se encuentren en el panel de la Multiwindow.
- Al iniciar aplicaciones que contengan archivos multimedia, como música o vídeos, se reproducirá el sonido de ambos archivos.
- Es posible que esta función no esté disponible según su región o su proveedor de servicios.

Para usar la Multiwindow, en la pantalla de aplicaciones, pulse **Ajustes** → **Mi dispositivo** → **Pantalla**, y después seleccione **Multi window**.

Uso del panel multiwindow

Para mostrar el panel multiwindow, mantenga pulsado . El panel multiwindow aparecerá en la parte izquierda de la pantalla. Seleccione una aplicación, y después arrastre otra aplicación hacia una ubicación nueva. Para ocultar el panel multiwindow, mantenga pulsado  nuevamente.

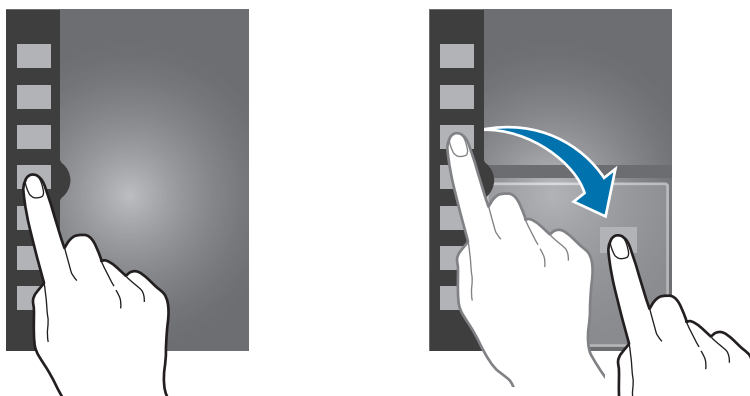





Arrastre el círculo entre las ventanas de aplicación hacia arriba o hacia abajo para ajustar el tamaño de las ventanas.

Pulse el indicador del panel para abrir o cerrar el panel. Cuando esté abierto el panel de multiwindow (Multiwindow), mantenga pulsado el indicador del panel y arrástrelo hacia la izquierda o derecha de la pantalla para mover el panel. Para mover el indicador del panel cuando el panel de multiwindow esté cerrado, mantenga pulsado el indicador del panel y arrástrelo hacia arriba o hacia abajo.

Uso de las aplicaciones multiwindow

Mientras usa las aplicaciones multiwindow, seleccione la ventana de una aplicación, pulse el círculo que hay entre las ventanas de aplicaciones y, después, use una de las siguientes:

- : abre una lista de aplicaciones usadas recientemente en la ventana seleccionada.
- : alterna la ubicación de las aplicaciones multiwindow.
- : maximiza la ventana para que se adapte a la pantalla.
- : cierra la aplicación.

Crear una ventana vinculada

Use esta función para guardar la combinación de las aplicaciones multiwindow que se están ejecutando actualmente.

En el panel multiwindow, pulse  → **Crear**, introduzca un título y, por último, pulse **Aceptar**.

Uso del S Pen

Podrá utilizar el S Pen incorporado para seleccionar elementos o realizar acciones fácilmente. Las acciones que realiza con el S Pen mientras pulsa el botón proporcionan más funciones, como hacer capturas de pantalla.

Para utilizar el S Pen, retírelo de la ranura.

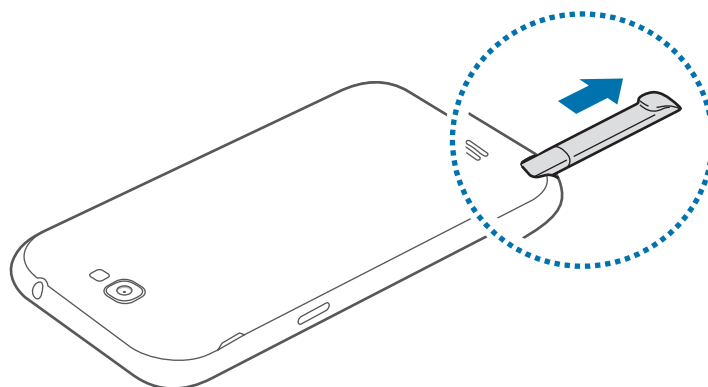

Al retirar el S Pen de la ranura, el dispositivo lo detecta y realiza las siguientes acciones:

- Activa la pantalla táctil (si está desactivada).
- Inicia Nota S (durante una llamada).
- Abre la página del S Pen (desde la pantalla de inicio).



- No podrá reemplazar la punta del S Pen. Si la punta se daña, deberá comprar un nuevo S Pen.
- Si el S Pen no funciona correctamente, llévelo a un centro de servicios de Samsung. Consulte el sitio web de Samsung para obtener información sobre el S Pen.
- Para obtener mejores resultados, mantenga el S Pen en posición perpendicular a la pantalla táctil y evite usarlo en ángulos demasiado agudos.
- El S Pen no puede activar los botones Menú y Atrás.

Abrir un menú

Mientras pulsa el botón del S Pen, dibuje  para abrir una lista de las opciones disponibles en la pantalla.

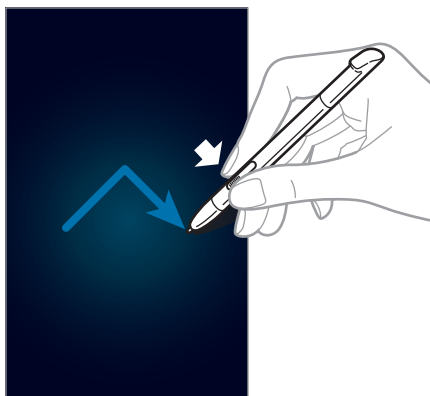

Deshacer la última acción

Mientras pulsa el botón del S Pen, dibuje  para deshacer la última acción.



3 Capturar una imagen de la pantalla

Mientras pulsa el botón del S Pen, toque la pantalla hasta escuchar un clic. Se guardará una imagen en la carpeta **Galería** → **Screenshots**.

Podrá dibujar o escribir sobre una captura de pantalla o recortarla. La imagen editada se guardará en la carpeta **Galería** → **Screenshots**.

No se pueden hacer capturas de pantalla mientras se usan ciertas aplicaciones.

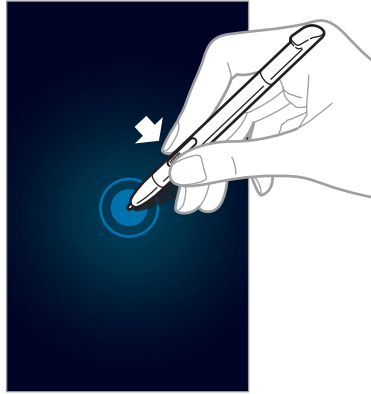

Iniciar Nota S

Mientras pulsa el botón del S Pen, pulse dos veces la pantalla para iniciar Nota S.

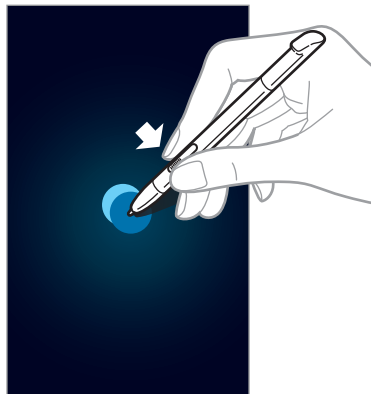

Seleccionar texto

Mientras pulsa el botón del S Pen, arrastre el puntero hacia la izquierda o derecha sobre el texto para seleccionarlo. Si arrastra el S Pen entre dos líneas, podría seleccionar texto no deseado. Para seleccionar solo el texto que desea, arrastre el S Pen por la mitad del texto o arrastre los iconos de selección de texto.

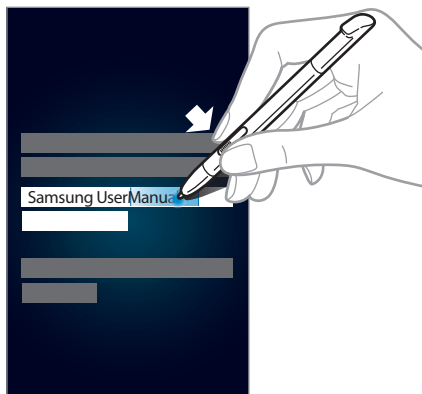

Iniciar la función de comando rápido

Mientras pulsa el botón del S Pen, arrastre el S Pen hacia arriba en la pantalla para iniciar la función de comando rápido.



En la pantalla de comando rápido, dibuje un comando gestual para iniciar la aplicación o función correspondiente.

Seleccionar y capturar una imagen

Mientras pulsa el botón del S Pen, dibuje una línea alrededor de un área para seleccionarla. El área seleccionada se guardará en la carpeta **Galería** → **Screenshots**. Seleccione una aplicación para utilizar con el área seleccionada entre los iconos que aparecen en la parte inferior de la pantalla.

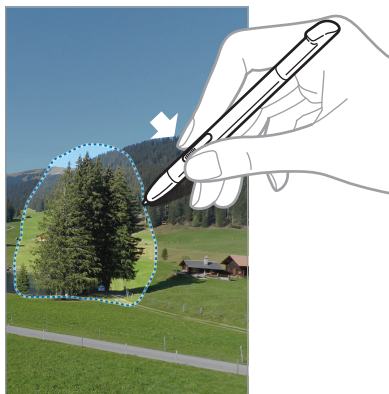

S Pen Air View

Si sostiene el S Pen cerca de la pantalla, aparecerá un cursor en la pantalla. Mueva el cursor hacia los archivos, asuntos u opciones para ver el contenido o acceder a la información en ventanas emergentes. Podrá desplazarse a lo largo de los paneles o las listas moviendo el cursor hacia uno de los extremos de la pantalla (superior/inferior/izquierdo/derecho).

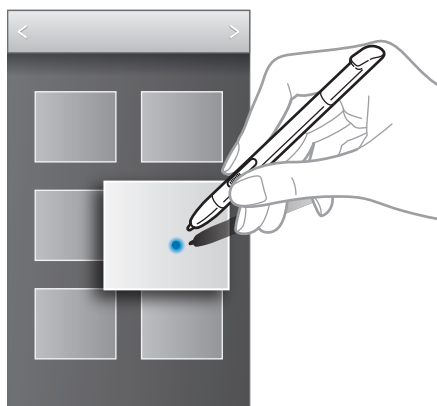

Detección de S Pen

Si empieza a caminar con la pantalla táctil apagada y el S Pen fuera del dispositivo, el dispositivo mostrará una alerta emergente y emitirá un sonido. Acceda a los ajustes del S Pen para activar o desactivar esta función.

Comando rápido

Use esta función para realizar una llamada, enviar un mensaje o buscar contenidos dibujando comandos gestuales en la pantalla. Mientras pulsa el botón del S Pen, arrastre el S Pen hacia arriba en la pantalla para abrir la ventana de **Comando rápido**.

Añadir comandos gestuales

Pulse  → **Añadir un comando** → **Seleccionar una aplicación** o **Selec funciones/ajustes**.
Seleccione una aplicación o una función → una opción. Dibuje un nuevo comando gestual, y después pulse **Hecho**.

Usar los comandos gestuales

Dibuje un comando gestual para iniciar aplicaciones o funciones.

Para realizar tareas más específicas, dibuje una palabra clave, como un nombre o un número de teléfono, después del comando gestual. Por ejemplo, si dibuja @, se iniciará la aplicación de correo electrónico. Si añade el nombre de un destinatario después de @, se abrirá una pantalla de redacción de correo electrónico para que pueda enviar un correo al destinatario.

Notificaciones



Los iconos de notificación aparecen en la barra de estado que se encuentra en la parte superior de la pantalla para avisarle de llamadas perdidas, mensajes nuevos, eventos del calendario, el estado del dispositivo y muchas cosas más. Arrastre el cursor hacia abajo desde la barra de estado para abrir el panel de notificaciones. Desplace la lista para ver más alertas. Para cerrar el panel de notificaciones, arrastre hacia arriba la barra que se encuentra en la parte inferior de la pantalla.

Desde el panel de notificaciones podrá ver la configuración actual del dispositivo. Arrastre el cursor hacia abajo desde la barra de estado y, a continuación, pulse  para usar las siguientes opciones:

- **Wi-Fi:** activa o desactiva la función Wi-Fi.
- **Ubicación:** activa o desactiva la función GPS.
- **Sonido:** activa o desactiva el modo Silencio. En el modo Silencio, puede configurar el dispositivo para que vibre o para que no emita ninguna alerta.
- **Rotar pantalla:** permite o evita que la interfaz gire al girar el dispositivo.
- **Bluetooth:** activa o desactiva la función Bluetooth.
- **Datos móviles:** activa o desactiva la conexión de datos.
- **Multi window:** activa o desactiva la función Multiwindow.
- **Zona Wi-Fi:** activa o desactiva la función de vinculación Wi-Fi.
- **Screen Mirroring:** activa o desactiva la función Compartir pantalla.
- **S Beam:** activa o desactiva la función S Beam.
- **NFC:** activa o desactiva la función NFC.
- **Sinc:** activa o desactiva la sincronización automática de aplicaciones.
- **Smart stay:** activa o desactiva la función de reposo inteligente.
- **Ahorro energía:** activa o desactiva el modo de ahorro de energía.
- **Modo bloqueo:** activa o desactiva el modo de bloqueo. En el modo de bloqueo, el dispositivo bloqueará las notificaciones. Para seleccionar las notificaciones que desea bloquear, pulse **Ajustes** → **Mi dispositivo** → **Modo de bloqueo**.
- **Modo avión:** activa o desactiva el modo Avión.
- **Modo manos libres:** activa o desactiva el modo de manos libres.



Las opciones disponibles pueden variar según la región o el proveedor de servicios.

Para volver a organizar las opciones del panel de notificaciones, abra el panel de notificaciones, pulse  → , mantenga pulsado un elemento, y después arrástrelo hacia otra ubicación.

Pantalla de inicio

La pantalla de inicio es el punto de partida para acceder a todas las funciones del dispositivo.

Contiene iconos indicadores, widgets, accesos directos a las aplicaciones y muchas funciones más.

La pantalla de inicio puede tener varios paneles. Desplácese hacia la izquierda o hacia la derecha para ver más paneles.

Cambiar el modo de la pantalla de inicio

La pantalla de inicio cuenta con los modos Estándar y Sencillo. En el modo Sencillo, podrá acceder a sus contactos, aplicaciones y ajustes favoritos añadiendo accesos directos en la pantalla.

Para pasar al modo Sencillo, en la pantalla de inicio pulse **Menú** → **Ajustes** → **Mi dispositivo** → **Modo de pantalla de inicio** → **Modo Sencillo** → **Aplicar**.

Organizar los elementos

Añadir un icono de aplicación

En la pantalla de inicio, pulse **Menú**, mantenga pulsado el icono de una aplicación, y después arrástrelo hacia la vista previa de un panel.

Añadir un elemento

Personalice la pantalla de inicio añadiendo widgets o carpetas.

Mantenga pulsada el área vacía de la pantalla de inicio, y después seleccione una de las siguientes categorías:

- **Aplicaciones y widgets:** añade widgets o aplicaciones a la pantalla de inicio.
- **Carpeta:** crea una nueva carpeta.

Mover un elemento

Mantenga pulsado un elemento y arrástrelo hasta una nueva ubicación. Para moverlo hacia otro panel, arrástrelo hacia uno de los lados de la pantalla.

Eliminar un elemento

Mantenga pulsado un elemento y arrástrelo hasta la papelera de reciclaje que aparece en la parte superior de la pantalla de inicio. Cuando la papelera de reciclaje cambie al color rojo, suelte el elemento.

Organizar los paneles

Añadir un nuevo panel

Pulse  → **Editar página** → .

Mover un panel

Pulse  → **Editar página**, mantenga pulsada la vista previa de un panel, y después arrástrelo hacia una nueva ubicación.

Eliminar un panel

Pulse  → **Editar página**, mantenga pulsada la vista previa de un panel, y después arrástrela hacia la papelera de reciclaje que se encuentra en la parte superior de la pantalla.

Definir un fondo de pantalla

Defina una imagen o una foto almacenada en el dispositivo como fondo para la pantalla de inicio.

En la pantalla de inicio, pulse  → **Definir fondo de pantalla** → **Pantalla de inicio**, y luego seleccione una de las siguientes opciones:

- **Fondos animados:** muestra imágenes animadas.
- **Fondos de pantalla:** muestra imágenes de fondo de pantalla.
- **Fotos:** muestra imágenes de **Fotos**.
- **Galería:** muestra las fotos sacadas con la cámara del dispositivo o imágenes descargadas de Internet.

Seleccione una imagen, cambie el tamaño del marco si es preciso y defínala como fondo de pantalla.

Utilizar los widgets

Los widgets son pequeñas aplicaciones que proporcionan funciones prácticas e información en la pantalla de inicio. Para usarlos, añada widgets desde el panel de widgets en la pantalla de inicio.



- Algunos widgets se conectan a servicios web. Al usar un widget web, se podrán cobrar cargos adicionales.
- Los widgets disponibles pueden variar según la región o el proveedor de servicios.

Añadir widgets a la pantalla de inicio

En la pantalla de inicio, pulse **Menú** → **Widgets**. Desplácese hacia la izquierda o derecha en el panel de widgets, y luego mantenga pulsado un widget para añadirlo a la pantalla de inicio. Colóquelo en la ubicación que prefiera, cambie su tamaño arrastrando el marco, en caso necesario, y después toque en cualquier parte de la pantalla para guardar la ubicación del widget.

Pantalla bloqueada

La pantalla bloqueada evita que se realicen operaciones no deseadas en el dispositivo cuando no está en uso, y también permite añadir convenientes widgets.

Añadir widgets

Para usar widgets con la pantalla bloqueada, en la pantalla de aplicaciones, pulse **Ajustes** → **Mi dispositivo** → **Pantalla de bloqueo**, y después seleccione **Varios widgets**.



Si las funciones de seguridad están activadas o el dispositivo está en el modo Sencillo, no podrá usar los widgets en la pantalla bloqueada.

Pulse el área del panel de widgets en la parte superior de la pantalla. Desplácese hacia la izquierda hasta la última página, pulse **+**, y después seleccione un widget para añadirlo a la pantalla bloqueada.

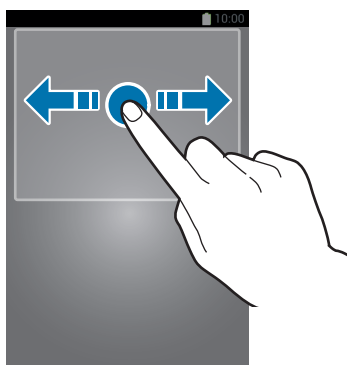

Organizar los paneles

Mover un panel

Desplácese hacia la izquierda o la derecha en el área del panel de widgets, mantenga pulsada la vista previa de un panel, y después arrástrelo hacia una nueva ubicación.

Eliminar un panel

Desplácese hacia la izquierda o la derecha en el área del panel de widgets, mantenga pulsada la vista previa de un panel, y después arrástrelo hacia la papelera de reciclaje que se encuentra en la parte superior de la pantalla.

Pantalla de aplicaciones

La pantalla de aplicaciones contiene los iconos de todas las aplicaciones, incluyendo las que se han instalado recientemente.

En la pantalla de inicio, pulse **Menú** para abrir la pantalla de aplicaciones.

Desplácese hacia la izquierda o hacia la derecha para ver más paneles.

Organizar las aplicaciones

Esta función solo está disponible en la vista de cuadrícula personalizable.

Pulse  → **Editar**, mantenga pulsada una aplicación, y después arrástrela hacia una nueva ubicación. Para moverla hacia otro panel, arrástrela hacia uno de los lados de la pantalla.

Organizar las aplicaciones en carpetas

Coloque las aplicaciones relacionadas en una carpeta para una mayor comodidad.

Pulse  → **Editar**, mantenga pulsada una aplicación, y después arrástrela hacia **Crear carpeta**. Introduzca un nombre para la carpeta, y después pulse **Aceptar**. Para colocar las aplicaciones en la nueva carpeta, arrástrelas y después pulse **Guardar** para guardar la organización.

Organizar los paneles

Junte los dedos en la pantalla, mantenga pulsada la vista previa de un panel y arrástrelo hacia una nueva ubicación.

Instalar aplicaciones

Use las tiendas de aplicaciones, como **Samsung Apps**, para descargar e instalar aplicaciones.

Desinstalar aplicaciones

Pulse  → **Desinstal/desactivar apps**, y después seleccione una aplicación para desinstalarla.



No es posible desinstalar las aplicaciones predeterminadas que vienen con el dispositivo.

Desactivar aplicaciones

Pulse  → **Desinstal/desactivar apps** y, a continuación, seleccione una aplicación para desactivarla.

Para activar la aplicación, pulse **Ajustes** → **Más** → **Administrador de aplicaciones** en la pantalla de aplicaciones, desplácese a **DESACTIVADO**, seleccione la aplicación y, a continuación, pulse **Habilitar**.



- No es posible desactivar las aplicaciones descargadas ni algunas de las aplicaciones predeterminadas que vienen con el dispositivo.
- Si usa esta función, las aplicaciones desactivadas desaparecerán de la pantalla de aplicaciones pero seguirán almacenadas en el dispositivo.

Utilizar las aplicaciones

El dispositivo puede utilizar muchos tipos de aplicaciones, desde elementos multimedia hasta Internet.

Abrir una aplicación

En la pantalla de inicio o la pantalla de aplicaciones, seleccione el icono de una aplicación para abrirla.



Abrir desde las aplicaciones usadas recientemente

Mantenga pulsado el botón Inicio para abrir una lista de aplicaciones recientes.

Seleccione el icono de una aplicación para abrirla.

Cerrar una aplicación

Cierre las aplicaciones que no use para ahorrar batería y proteger el rendimiento del dispositivo.

Mantenga pulsado el botón Inicio, pulse , y después pulse **Fin** junto a una aplicación para cerrarla. Para cerrar todas las aplicaciones activas, pulse **Finalizar todo**. También puede mantener pulsado el botón Inicio, y después pulse .

Ayuda

Acceda a la información para aprender a usar el dispositivo y las aplicaciones, o para configurar ajustes importantes.

Pulse **Ayuda** en la pantalla de aplicaciones. Seleccione una categoría para ver sugerencias.

Para restablecer las ventanas emergentes en caso de haberlas ocultado, pulse **Mostrar ventanas emergentes de consejos de ayuda**, y después seleccione elementos marcando las casillas de verificación.

Operación con una mano

Si quiere, puede activar el modo de operación con una sola mano. En este modo, la interfaz de las aplicaciones se modifica para que sea fácil utilizarlas con una mano.

En la pantalla de aplicaciones, pulse **Ajustes** → **Mi dispositivo** → **Operación con una mano**. Marque las aplicaciones o funciones que quiere usar con este modo.

Introducir texto

Para introducir texto, use el teclado Samsung o la función de introducción por voz.



La introducción de texto no funciona en algunos idiomas. Para introducir texto, debe cambiar el idioma de introducción a uno de los idiomas compatibles.

Cambiar el tipo de teclado

Pulse cualquier campo de texto, abra el panel de notificaciones, pulse **Seleccionar método de entrada**, y después seleccione el tipo de teclado que quiere usar.

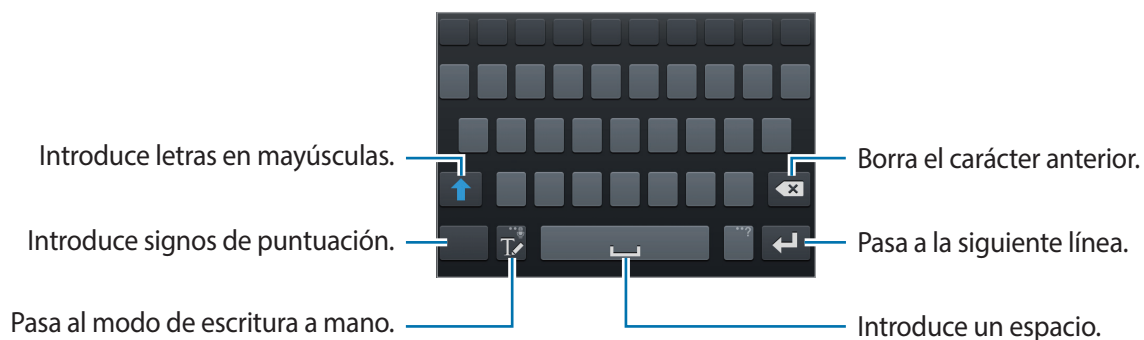

Usar el teclado Samsung



Introducir mayúsculas

Pulse  antes de introducir un carácter. Para introducir todas las letras en mayúsculas, púlselo dos veces.

Cambiar el tipo de teclado

Mantenga pulsado  y después pulse  para cambiar el tipo de teclado. En el teclado flotante, mantenga pulsado  y mueva el teclado flotante a otra ubicación.

Cambiar el idioma del teclado

Añada idiomas al teclado, y después deslice la barra espaciadora hacia la izquierda o hacia la derecha para cambiar de idioma.

Escritura a mano

Pulse , y después escriba una palabra con el dedo o con el S Pen. A medida que introduce caracteres, aparecerán sugerencias de palabras. Seleccione una de las sugerencias.

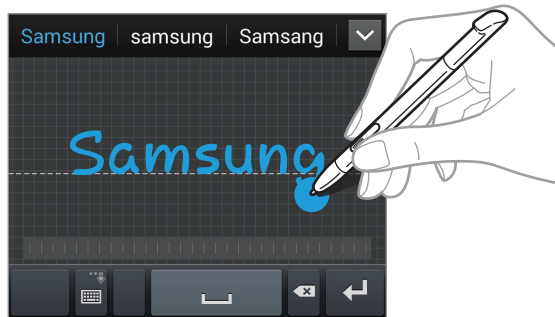

Es posible que esta función no esté disponible según su región o su proveedor de servicios.



Introducir texto por voz

Active la función de introducción de voz y hable cerca del micrófono. El dispositivo mostrará sus palabras.

Si el dispositivo no reconoce su voz correctamente, pulse el texto subrayado y seleccione una palabra o frase alternativa de la lista desplegable.

Para cambiar el idioma o añadir idiomas para el reconocimiento de voz, pulse el idioma actual.

Copiar y pegar

Mantenga pulsado un texto, arrastre  o  para seleccionar más o menos texto, y después pulse **Copiar** para copiar o **Cortar** para cortar. El texto seleccionado se guardará en el área de transferencia.

Para pegarlo en un campo de introducción de texto, mantenga pulsado el punto en el que quiera insertar el texto, y después pulse **Pegar**.

Conectarse a una red Wi-Fi

Conecte el dispositivo a una red Wi-Fi para usar Internet o compartir archivos multimedia con otros dispositivos. (pág. 119)

Activar o desactivar la función Wi-Fi

Abra el panel de notificaciones, y después pulse **Wi-Fi** para activar o desactivar la función.



- El dispositivo utiliza una frecuencia no armonizada y está diseñado para ser utilizado en todos los países de Europa. La red WLAN puede usarse en la Unión Europea sin restricciones en interiores, pero no puede usarse en el exterior.
- Desactive la función Wi-Fi para ahorrar batería cuando no esté en uso.

Conectarse con redes Wi-Fi

En la pantalla de aplicaciones, pulse **Ajustes** → **Conexiones** → **Wi-Fi**, y después arrastre el interruptor **Wi-Fi** hacia la derecha.

Seleccione una red de la lista de redes Wi-Fi detectadas, introduzca una contraseña si es necesario, y después pulse **Conectar**. Las redes que requieran una contraseña aparecerán con un icono en forma de candado. Una vez que el dispositivo esté conectado con una red Wi-Fi, se conectará a la red automáticamente cada vez que esté disponible.

Añadir redes Wi-Fi

Si la red a la que quiere conectarse no figura en la lista de redes, pulse **Añadir red Wi-Fi** en la parte inferior de la lista. Introduzca el nombre de la red en **Red SSID**, seleccione el tipo de seguridad, introduzca la contraseña si no se trata de una red abierta, y después pulse **Conectar**.

Olvidar redes Wi-Fi

Podrá eliminar cualquier red que haya usado, incluyendo la red actual, de modo que el dispositivo no se conecte a ella automáticamente. Seleccione la red en la lista de redes, y después pulse **Olvidar**.

Configurar cuentas

Las aplicaciones de Google, como **Play Store**, requieren una cuenta de Google, y **Samsung Apps** requiere una Samsung account. Cree cuentas de Google y Samsung para disfrutar al máximo del dispositivo.

Añadir cuentas

Siga las instrucciones que aparecen al abrir una aplicación de Google sin iniciar sesión para configurar una cuenta de Google.

Para iniciar sesión o registrarse en una cuenta de Google, en la pantalla de aplicaciones, pulse **Ajustes** → **Cuentas** → **Añadir cuenta** → **Google**. Después, pulse **Crear cuenta** para registrarse, o pulse **Usar cuenta**, y siga las instrucciones de la pantalla para completar la configuración de la cuenta. Podrá usar más de una cuenta de Google en el dispositivo.

También deberá configurar una Samsung account.

Eliminar cuentas

En la pantalla de aplicaciones, pulse **Ajustes** → **Cuentas**, seleccione el nombre de una cuenta bajo **Mis cuentas**, seleccione la cuenta que quiere eliminar, y después pulse **Eliminar cuenta**.

Transferir archivos

Mueva archivos de audio, vídeo, imagen o de otro tipo del dispositivo al ordenador y viceversa.

Conectarse con Samsung Kies

Samsung Kies es una aplicación informática que administra contenidos multimedia y datos personales con dispositivos Samsung. Descargue la última versión de Samsung Kies en el sitio web de Samsung.

- 1 Conecte el dispositivo al ordenador con un cable USB.
Samsung Kies se iniciará automáticamente en el ordenador. Si Samsung Kies no se inicia, haga doble clic en el icono de Samsung Kies en el ordenador.
- 2 Transfiera archivos entre el dispositivo y el ordenador.
Para obtener más información, consulte la ayuda de Samsung Kies.

Conectarse con Windows Media Player

Asegúrese de que Windows Media Player esté instalado en el ordenador.

- 1 Conecte el dispositivo al ordenador con un cable USB.
- 2 Abra Windows Media Player y sincronice archivos de música.

Conectar como dispositivo multimedia

- 1 Conecte el dispositivo al ordenador con un cable USB.
- 2 Abra el panel de notificaciones, y después pulse **Conectado como dispositivo multimedia** → **Dispositivo multimedia (MTP)**.
Pulse **Cámara (PTP)** si el ordenador no admite el protocolo de transferencia multimedia (MTP) o si no ha instalado los controladores apropiados.
- 3 Transfiera archivos entre el dispositivo y el ordenador.

Proteger el dispositivo

Evite que otras personas usen el dispositivo o accedan a sus datos personales y a la información almacenada en el dispositivo mediante las funciones de seguridad. El dispositivo solicitará un código cada vez que intente desbloquearlo.

Definir el desbloqueo facial

En la pantalla de aplicaciones, pulse **Ajustes** → **Mi dispositivo** → **Pantalla de bloqueo** → **Bloqueo de pantalla** → **Desbloqueo facial**.

Coloque su cara en el marco para capturarlo. Después, defina un PIN o un patrón secundario para desbloquear la pantalla en caso de que el desbloqueo facial no funcione.

Definir el desbloqueo facial y de voz

En la pantalla de aplicaciones, pulse **Ajustes** → **Mi dispositivo** → **Pantalla de bloqueo** → **Bloqueo de pantalla** → **Cara y voz**.

Coloque su cara en el marco para capturarlo, y después defina un comando de voz. Después, defina un PIN o un patrón secundario para desbloquear la pantalla en caso de que el desbloqueo facial y de voz no funcione.

Definir un patrón

En la pantalla de aplicaciones, pulse **Ajustes** → **Mi dispositivo** → **Pantalla de bloqueo** → **Bloqueo de pantalla** → **Patrón**.

Dibuje un patrón conectando cuatro puntos o más, y después vuelva a dibujarlo para verificarlo.

Defina un PIN de desbloqueo secundario para desbloquear la pantalla si olvida el patrón.

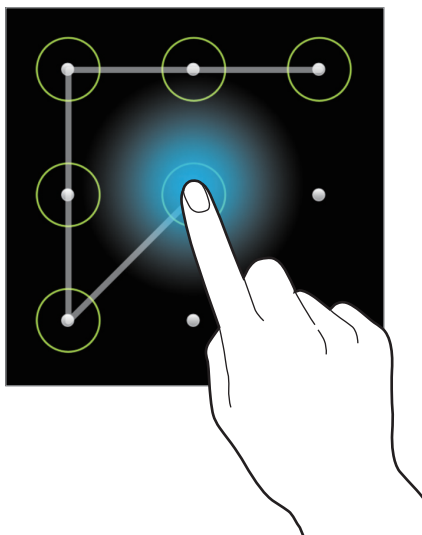

Definir un PIN

En la pantalla de aplicaciones, pulse **Ajustes** → **Mi dispositivo** → **Pantalla de bloqueo** → **Bloqueo de pantalla** → **PIN**.

Introduzca al menos cuatro números, y después vuelva a introducir la contraseña para verificarla.

Definir una contraseña

En la pantalla de aplicaciones, pulse **Ajustes** → **Mi dispositivo** → **Pantalla de bloqueo** → **Bloqueo de pantalla** → **Contraseña**.

Introduzca al menos cuatro caracteres, incluyendo números y símbolos, y después vuelva a introducir la contraseña para verificarla.

Desbloquear el dispositivo

Active la pantalla pulsando el botón Encendido o el botón Inicio, y después introduzca el código de desbloqueo.



Si olvida el código de desbloqueo, lleve el dispositivo a un centro de servicios de Samsung para restablecerlo.

Actualizar el dispositivo

Podrá actualizar el dispositivo con el software más reciente.



Es posible que esta función no esté disponible según su región o su proveedor de servicios.

Actualizar con Samsung Kies

Inicie Samsung Kies y conecte el dispositivo al ordenador. Samsung Kies reconocerá el dispositivo automáticamente y mostrará las actualizaciones disponibles en la casilla de diálogo, en caso de haberlas. Haga clic en el botón Actualizar en la casilla de diálogo para iniciar la actualización. Para conocer más detalles sobre la actualización, consulte la ayuda de Samsung Kies.



- No apague el ordenador ni desconecte el cable USB mientras el dispositivo se esté actualizando.
- Mientras el dispositivo se actualiza, no conecte otros dispositivos multimedia al ordenador. Si lo hace, podría interferir con el proceso de actualización.

Actualizar mediante el servicio over-the-air

Podrá actualizar el dispositivo con la versión del software más reciente mediante el servicio de firmware over-the-air (FOTA).

En la pantalla de aplicaciones, pulse **Ajustes** → **Más** → **Acerca del dispositivo** → **Actualización de software** → **Actualizar ahora**.

Comunicación

Teléfono

Use esta aplicación para realizar o responder una llamada.

Pulse **Teléfono** en la pantalla de aplicaciones.

Realizar llamadas

Realizar una llamada

Use una de las siguientes formas:

- **Teclado:** introduzca el número con el teclado, y luego pulse .
- **Registros:** realice una llamada desde el historial de llamadas y mensajes entrantes y salientes.
- **Favoritos:** realice una llamada desde la lista de contactos favoritos.
- **Contactos:** realice una llamada desde la lista de contactos.

Números de marcación rápida

Para los números de marcación rápida, mantenga pulsado el dígito correspondiente.

Predicción de números

Cuando introduzca números en el teclado, aparecerán predicciones automáticas. Seleccione una de ellas para realizar una llamada.

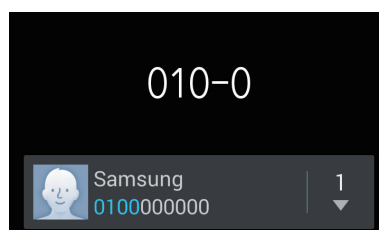

Buscar contactos









Introduzca un nombre, un número de teléfono o una dirección de correo electrónico para buscar un contacto en la lista. A medida que introduzca caracteres, aparecerán predicciones de contactos. Seleccione uno para llamarlo.

Realizar una llamada internacional

Mantenga pulsado el **0** hasta que aparezca el símbolo **+**. Introduzca el código de país, el código de área y el número de teléfono, y después pulse .

Durante una llamada

Podrá realizar las siguientes acciones:

- : selecciona una opción del ecualizador para usar durante una llamada.
- : desactiva la función de reducción del ruido, que elimina el ruido de fondo de modo que el interlocutor pueda oírlo más claramente.
- : aumenta el volumen.
- **Espera**: retiene una llamada. Pulse **Cancelar retención** para recuperar la llamada retenida.
- **Añadir llamada**: marca una segunda llamada.
- **Teclado**: abre el teclado.
- **Fin. llam.**: finaliza la llamada actual.
- **Altavoz**: activa el altavoz. Mantenga el dispositivo alejado de sus oídos cuando use el altavoz.
- **Silencio**: desactiva el micrófono de modo que el interlocutor no pueda oírle.
- **Bluetooth**: cambia a un auricular Bluetooth, si hay uno conectado al dispositivo.
- **Cambiar**: alterna entre dos llamadas.
- **Fusionar**: realiza una multiconferencia cuando hay dos llamadas conectadas. Repita este proceso para añadir más interlocutores. Esta función estará disponible sólo si el servicio de multiconferencia está activo.
-  → **Contactos**: abre la lista de contactos.
-  → **Nota S**: crea una nota.
-  → **Mensajes**: envía un mensaje.
-  → **Activar Una mano**: activa o desactiva el modo Una mano.
-  → **Transferir**: Permite conectar al primer interlocutor con el segundo. Si hace esto, usted quedará desconectado de la conversación.
-  → **Administrar multiconferencia**: Permite tener una conversación privada con un interlocutor durante una multiconferencia, o desconectar a un interlocutor de la multiconferencia.

Añadir contactos

Para añadir un número de teléfono a la lista de contactos desde el teclado, introduzca el número y pulse **Agregar a Contactos**.

Enviar mensajes

Pulse  → **Enviar mensaje** para enviar un mensaje al número que se muestra.

Ver registros de llamadas

Pulse **Registros** para ver el historial de llamadas entrantes y salientes.

Para filtrar un registro de llamada, pulse  → **Ver**, y después seleccione una opción.

Números de marcación fija

Puede configurar el dispositivo para restringir las llamadas salientes solo a los números con ciertos prefijos. Estos prefijos se almacenan en la tarjeta SIM o USIM.

Pulse  → **Ajustes de llamada** → **Ajustes adicionales** → **Número de marcación fija** → **Activar FDN**, y después introduzca el PIN2 que viene con la tarjeta SIM o USIM. Pulse **Lista FDN** y añada números.

Restricción de llamadas

Puede configurar el dispositivo para evitar que se realicen ciertas llamadas. Por ejemplo, puede desactivar las llamadas internacionales.

Pulse  → **Ajustes de llamada** → **Ajustes adicionales** → **Restricción de llamadas**, seleccione un tipo de llamada, seleccione una opción de restricción de llamadas, y después introduzca una contraseña.

Recibir llamadas

Responder una llamada

Cuando reciba una llamada, arrastre  fuera del círculo grande.

Si el servicio de llamada en espera está activo, podrá realizar otra llamada. Cuando el segundo interlocutor responda, la primera llamada quedará en espera.

Rechazar una llamada

Cuando reciba una llamada, arrastre  fuera del círculo grande.

Para enviar un mensaje cuando rechace una llamada entrante, arrastre la barra del mensaje de rechazo hacia arriba. Para crear el mensaje de rechazo, pulse  → **Ajustes de llamada** → **Configurar mensajes de rechazo de llamadas**.

Rechazar llamadas de números no deseados automáticamente

Pulse  → **Ajustes de llamada** → **Rechazo de llamada** → **Modo de rechazo automático** → **Núm. rechazo automático** y, a continuación, pulse **Lista de rechazos automáticos**. Pulse **Crear**, introduzca un número, asigne una categoría, y después pulse **Guardar**.

Llamadas perdidas

Si pierde una llamada, aparecerá  en la barra de estado. Para ver la lista de llamadas perdidas, abra el panel de notificaciones.

Llamada en espera

La llamada en espera es un servicio que proporciona el proveedor de servicios. Un usuario puede usar este servicio para suspender una llamada actual y responder una llamada entrante. Este servicio no está disponible para las videollamadas.

Para usar este servicio, pulse  → **Ajustes de llamada** → **Ajustes adicionales** → **Llamada en espera**.

Desvío de llamadas

Puede definir el dispositivo para enviar las llamadas entrantes a un número específico.

Pulse  → **Ajustes de llamada** → **Ajustes adicionales** → **Desvío de llamadas**, y después seleccione un tipo de llamada y una condición. Introduzca un número y pulse **Habilitar**.









Videollamadas

Realizar una videollamada

Introduzca el número o seleccione un contacto de la lista, y después pulse  para realizar una videollamada.

Durante una videollamada

Podrá realizar las siguientes acciones:

- **Cambiar cámara:** alterna entre la cámara frontal y trasera.
- **Silencio:** desactiva el micrófono de modo que el interlocutor no pueda oírlo.
- **Fin. llam.:** finaliza la llamada actual.
-  → **Ocultarme:** ocultar su imagen al interlocutor.
-  → **Imagen saliente:** selecciona una imagen para mostrarla al interlocutor.
-  → **Teclado:** abre el teclado.
-  → **Auricular:** cambia a un auricular Bluetooth, si hay uno conectado al dispositivo.
-  → **Altavoz desactivado:** desactiva la función del altavoz.
-  → **Emoticonos animados:** añade emoticonos a su imagen.
-  → **Vista de tema:** añade iconos decorativos a su imagen.
-  → **Act vista dib anim:** cambia el modo de visualización a la vista de dibujos animados.
-  → **Activar Una mano:** activa o desactiva el modo Una mano.



En el modo de doble cámara, podrá realizar videollamadas de hasta 3 minutos. Después de 3 minutos el dispositivo apagará la cámara trasera para lograr un rendimiento óptimo.

Mantenga pulsada la imagen del interlocutor para acceder a las siguientes opciones:

- **Capturar imagen:** captura la imagen del interlocutor.
- **Grabar vídeo:** graba un vídeo de las imágenes del interlocutor.



En muchos países es ilegal grabar una llamada sin el permiso previo del interlocutor.

Mantenga pulsada su propia imagen para acceder a las siguientes opciones:

- **Cambiar cámara:** alterna entre la cámara frontal y trasera.
- **Imagen saliente:** selecciona una imagen para mostrarla al interlocutor.

Intercambiar imágenes

Arrastre la imagen de un interlocutor hacia la imagen del otro para intercambiarlas.

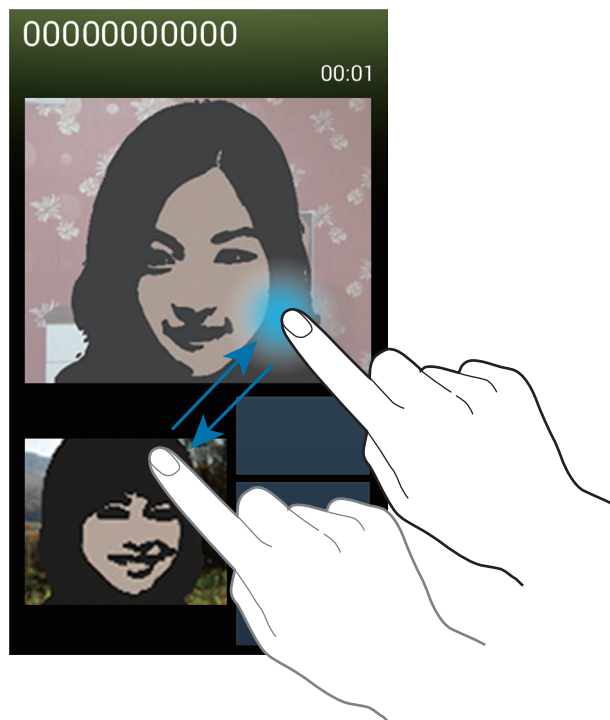

Contactos

Use esta aplicación para administrar los contactos, incluyendo números de teléfono, direcciones de correo electrónico y otros datos.



Pulse **Contactos** en la pantalla de aplicaciones.

Administrar contactos

Pulse **Contactos**.

Crear un contacto

Pulse  e introduzca la información de un contacto.

- : añada una imagen.
-  / : añada o elimine un campo de contacto.

Editar un contacto

Seleccione un contacto para editar, y después pulse .

Eliminar un contacto

Pulse  → **Eliminar**.

Definir un número de marcación rápida

Pulse  → **Ajustes de marcación**, seleccione un número de marcación rápida, y después seleccione un contacto para asignarle. Para eliminar un número de marcación rápida, manténgalo pulsado, y después pulse **Eliminar**.





Buscar contactos

Pulse **Contactos**.

Use una de las siguientes formas para buscar:

- Desplácese hacia arriba o hacia abajo por la lista de contactos.
- Use el índice que se encuentra a la derecha de la lista de contactos para desplazarse rápidamente, arrastrando un dedo sobre él.
- Pulse el campo de búsqueda en la parte superior de la lista de contactos e introduzca criterios de búsqueda.

Después de seleccionar un contacto, realice una de las siguientes opciones:

- : añade a los contactos favoritos.
-  / : realiza una llamada de voz o una videollamada.
- : redacta un mensaje.
- : redacta un mensaje de correo electrónico.

Mostrar contactos

Pulse **Contactos**.

De manera predeterminada, el dispositivo mostrará todos los contactos guardados en el dispositivo, la tarjeta SIM o USIM, u otra cuenta.

Pulse  → **Contactos a mostrar** y, después, seleccione una ubicación en la que haya contactos guardados.

Mover contactos

Pulse **Contactos**.

Mover contactos a Google

Pulse  → **Fusionar cuentas** → **Fusionar con Google**.

Los contactos que mueva a Google aparecerán con  en la lista de contactos.

Mover contactos a Samsung

Pulse  → **Fusionar cuentas** → **Fusionar con Samsung**.

Los contactos que mueva a Samsung aparecerán con  en la lista de contactos.

Importar y exportar contactos

Pulse **Contactos**.

Importar contactos

Pulse  → **Importar/exportar** y, a continuación, seleccione una opción de importación.

Exportar contactos

Pulse  → **Importar/exportar** y, a continuación, seleccione una opción de exportación.

Compartir contactos

Pulse  → **Compartir tarjeta de visita**, seleccione los contactos, toque **Finalizado** y, después, seleccione un medio para compartir.

Contactos favoritos

Pulse **Favoritos**.

Pulse  para realizar una de las siguientes acciones:

- **Buscar:** busca los contactos que quiera.
- **Añadir a Favoritos:** añade contactos a favoritos.
- **Eliminar de favoritos:** elimina contactos de la lista de favoritos.
- **Vista de cuadrícula / Vista de lista:** muestra los contactos en forma de cuadrícula o lista.

Grupos de contactos

Pulse **Grupos**.

Añadir contactos a un grupo

Seleccione un grupo, y después pulse . Seleccione los contactos que quiera añadir, y después pulse **Finalizado**.

Administrar grupos

Pulse  para realizar una de las siguientes acciones:

- **Crear:** crea un grupo nuevo.
- **Buscar:** busca los contactos que quiera.
- **Cambiar orden:** cambia el orden de los grupos. Mantenga pulsado  junto al nombre del grupo, arrástrelo hacia arriba o abajo hasta otra ubicación, y después pulse **Finalizado**.
- **Eliminar grupos:** elimina grupos de contactos. Seleccione grupos añadidos por el usuario y, a continuación, pulse **Eliminar**. No es posible eliminar los grupos predeterminados.

Enviar un mensaje o un correo electrónico a miembros de un grupo

Seleccione un grupo, pulse  → **Enviar mensaje** o **Enviar correo electrónico**, seleccione miembros, y después pulse **Finalizado**.

Tarjeta de negocios

Pulse **Contactos**.

Cree una tarjeta de negocios y envíela a otras personas.

Pulse **Configurar perfil**, introduzca detalles, como un número de teléfono, una dirección de correo electrónico y una dirección postal, y después pulse **Guardar**. Si ha guardado datos del usuario al configurar el dispositivo, seleccione la tarjeta comercial en **YO**, y después pulse  para editarla.

Pulse  → **Compartir tarjeta de visita**, y después seleccione un medio para compartir.

Mensajes



Use esta aplicación para enviar mensajes de texto (SMS) o mensajes multimedia (MMS).

Pulse **Mensajes** en la pantalla de aplicaciones.



Es posible que se cobren gastos adicionales por enviar o recibir mensajes mientras se encuentra fuera del área de servicio local. Para obtener más información, póngase en contacto con el proveedor de servicios.



Enviar mensajes

Pulse , añada destinatarios, introduzca un mensaje, y después pulse .

Use una de las siguiente formas para añadir destinatarios:

- Introduzca un número de teléfono.
- Pulse , seleccione contactos, y después pulse **Finalizado**.

Use una de las siguientes formas para crear un mensaje multimedia:

- Pulse  y adjunte imágenes, vídeos, contactos, notas, eventos y otros datos.
- Pulse  → **Insertar emoticono** para insertar emoticonos.
- Pulse  → **Añadir asunto** para introducir un asunto.

Enviar mensajes programados

Mientras redacta un mensaje, pulse  → **Programando**. Defina una fecha y una hora, y después pulse **Finalizado**. El dispositivo enviará el mensaje en la fecha y hora especificadas.



- Si el dispositivo está apagado a la hora especificada, si no está conectado a la red, o si la red es inestable, el mensaje no se enviará.
- Esta función se basa en la fecha y hora programadas en el dispositivo. Si cambia de zona horaria y la red no actualiza los datos, la fecha y la hora podrían ser incorrectas.

Ver mensajes entrantes

Los mensajes entrantes se agrupan en cadenas por contacto.

Seleccione un contacto para ver el mensaje de la persona.

Escuchar un mensaje de voz

Mantenga pulsado 1 en el teclado, y después siga las instrucciones de su proveedor de servicios.

Correo electrónico

Use esta aplicación para enviar o ver mensajes de correo electrónico.

Pulse **Correo electrónico** en la pantalla de aplicaciones.



Configurar cuentas de correo electrónico

Cuando abra el **Correo electrónico** por primera vez, configure una cuenta.

Introduzca su dirección de correo electrónico y su contraseña. Pulse **Siguiente** para una cuenta de correo electrónico privado, como Google Mail, o pulse **Config manual** para una cuenta corporativa. Después, siga las instrucciones de la pantalla para completar la configuración.



Para configurar otra cuenta de correo electrónico, Pulse  → **Ajustes** → **Añadir cuenta**.

Enviar mensajes

Pulse la cuenta de correo electrónico que quiera usar, y después pulse  en la parte inferior de la pantalla. Introduzca destinatarios, asunto y mensaje, y después pulse .

Pulse  para añadir un destinatario de la lista de contactos.

Pulse  para adjuntar imágenes, vídeos, contactos, notas, eventos y otros datos.

Pulse  →  para insertar imágenes, eventos, contactos, información sobre la ubicación y otros datos en el mensaje.

Enviar mensajes programados

Mientras redacta un mensaje, pulse  → **Correo electrónico programado**. Seleccione **Correo electrónico programado**, defina una fecha y una hora, y después pulse **Finalizado**. El dispositivo enviará el mensaje en la fecha y hora especificadas.



- Si el dispositivo está apagado a la hora especificada, si no está conectado a la red, o si la red es inestable, el mensaje no se enviará.
- Esta función se basa en la fecha y hora programadas en el dispositivo. Si cambia de zona horaria y la red no actualiza los datos, la fecha y la hora podrían ser incorrectas.

Leer mensajes

Seleccione una cuenta de correo electrónico que quiera usar, y se recuperarán los mensajes nuevos. Para recuperar los mensajes nuevos manualmente, pulse .

Pulse un mensaje para leerlo.

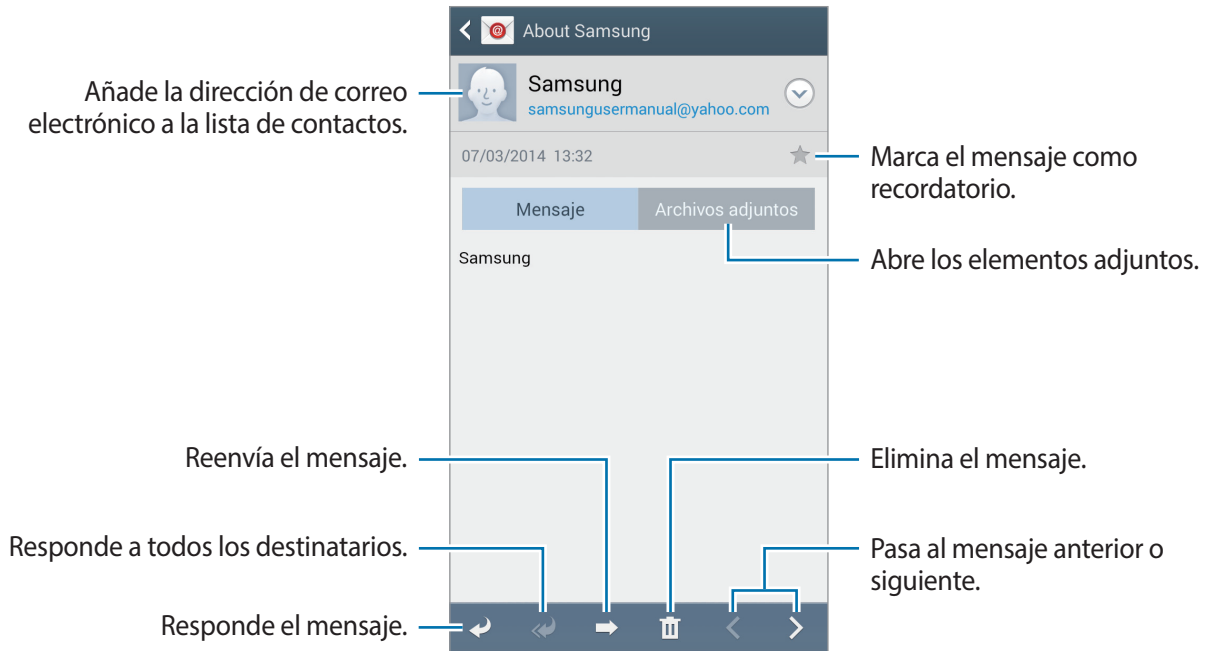

Pulse la pestaña de adjuntos para abrir los elementos adjuntos, y después pulse **Guardar** para guardarlos.

Google Mail



Use esta aplicación para acceder rápida y directamente al servicio de Google Mail.

Pulse **Google Mail** en la pantalla de aplicaciones.



- Es posible que esta aplicación no esté disponible según su región o su proveedor de servicios.
- Es posible que esta aplicación tenga otro nombre según la región o el proveedor de servicios.

Enviar mensajes

En cualquier casilla de correo, pulse , introduzca destinatarios, un asunto y un mensaje, y después pulse .

Pulse  → **Adjuntar archivo** para adjuntar archivos multimedia.

Pulse  → **Añadir Cc/Cco** para añadir más destinatarios.

Pulse  → **Guardar borrador** para guardar el mensaje y enviarlo en otro momento.

Pulse  → **Descartar** para volver a empezar.

Pulse  → **Ajustes** para cambiar la configuración de Google Mail.

Pulse  → **Danos tu opinión** para notificar sus opiniones para el desarrollo de las aplicaciones.

Pulse  → **Ayuda** para acceder a la información de ayuda de Google Mail.

Leer mensajes

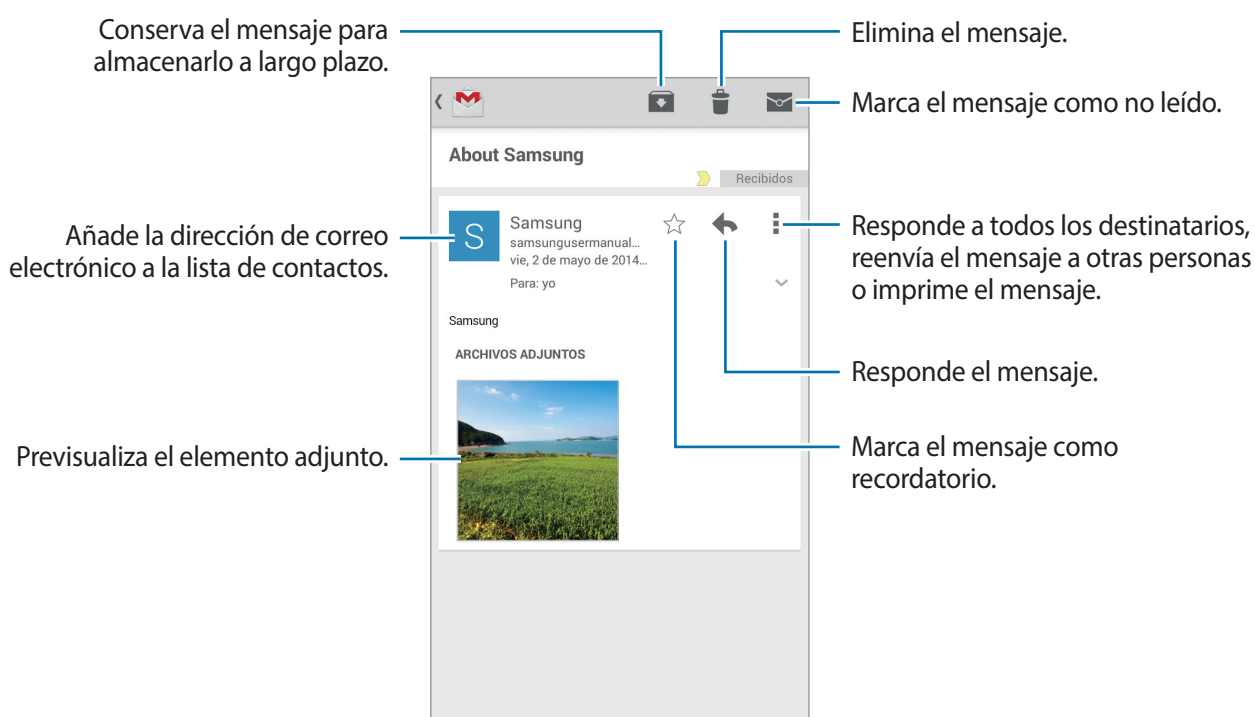

Etiquetas

Google Mail no usa carpetas, sino etiquetas. Al iniciar Google Mail, se muestran los mensajes con la etiqueta Buzón de entrada.

Pulse  → **Actualizar** para recuperar manualmente los mensajes nuevos.

Pulse  para ver los mensajes de otras etiquetas.

Para añadir una etiqueta a un mensaje, seleccione el mensaje, pulse  → **Cambiar etiquetas** y después seleccione la etiqueta que quiera asignarle.

Hangouts

Use esta aplicación para conversar con otras personas.

Pulse **Hangouts** en la pantalla de aplicaciones.



Es posible que esta aplicación no esté disponible según su región o su proveedor de servicios.

Seleccione un amigo en la lista de amigos o introduzca datos para buscar y seleccione un amigo en los resultados para comenzar la conversación.

Google+

Use esta aplicación para mantenerse conectado con otras personas a través del servicio de red social de Google.

Pulse **Google+** en la pantalla de aplicaciones.



Es posible que esta aplicación no esté disponible según su región o su proveedor de servicios.

Pulse **Todo** para cambiar de categoría, y después desplácese hacia arriba o hacia abajo para ver las publicaciones de su círculo de amigos.

Fotos

Use esta aplicación para ver y compartir imágenes o vídeos mediante los servicios de red social de Google.

Pulse **Fotos** en la pantalla de aplicaciones.





Es posible que esta aplicación no esté disponible según su región o su proveedor de servicios.

Seleccione una de las siguientes categorías:

- **TODAS:** muestra todas las imágenes o vídeos grabados con el dispositivo o descargados al dispositivo.
- **DESTACADAS:** muestra las imágenes o vídeos agrupados por fecha o álbum. Pulse  para ver todas las imágenes o vídeos del grupo.

A continuación, seleccione una imagen o un vídeo.

Mientras lo está viendo, use uno de los siguientes iconos:

-  : modifica la imagen.
-  : comparte con los demás la imagen o vídeo.
-  : elimina la imagen o vídeo.

ChatON

Use esta aplicación para chatear con cualquier dispositivo Samsung. Para usar esta aplicación debe iniciar sesión con su Samsung account o verificar su número de teléfono.

Pulse **ChatON** en la pantalla de aplicaciones.



Es posible que esta aplicación no esté disponible según su región o su proveedor de servicios.

Cree una lista de amigos introduciendo números de teléfono o direcciones de correo electrónico de Samsung account o seleccionando amigos desde la lista de sugerencias. También podrá pulsar  → **Ajustes** → **Sincr. de contactos** → **Sincr. de contactos** para sincronizar los contactos del dispositivo manualmente.

Pulse  → **Iniciar chat** y seleccione un amigo para iniciar una conversación.

Redes e Internet

Internet

Use esta aplicación para navegar por Internet.

Pulse **Internet** en la pantalla de aplicaciones.

Ver páginas Web

Pulse el campo de dirección, introduzca la dirección web, y después Pulse **Ir**.

Pulse  para compartir, guardar o imprimir la página web actual mientras ve una página web.

Para cambiar el motor de búsqueda, pulse  → **Ajustes** → **Avanzado** → **Seleccione el motor de búsqueda**.

Abrir una página nueva

Pulse  → **Nueva ventana**.

Para ir a otra página web, pulse , desplácese hacia la izquierda o derecha, y pulse la página para seleccionarla.

Navegar por la Web con la voz

Pulse el campo de dirección, pulse , diga una palabra clave, y después seleccione una de las palabras clave sugeridas.



Es posible que esta función no esté disponible según su región o su proveedor de servicios.

Favoritos

Para marcar la página web actual como favorita, pulse  → **Añadir favorito**.

Para abrir una página web favorita, pulse , y después seleccione una.

Historial

Pulse  → **Historial** para abrir una página web de la lista de las páginas visitadas recientemente. Para borrar el historial, pulse  → **Borrar historial**.

Enlaces

Mantenga pulsado un enlace en la página web para abrirlo en una página nueva, guardarlo o copiarlo.

Para ver los enlaces guardados, pulse **Descargas**. (pág. 116)

Compartir páginas Web

Para compartir la dirección de una página web con otras personas, pulse  → **Compartir**.

Para compartir una parte de una página web, mantenga pulsado el texto que quiera, y después pulse **Compartir**.

Chrome

Use esta aplicación para buscar información y navegar por páginas web.

Pulse **Chrome** en la pantalla de aplicaciones.



Es posible que esta aplicación no esté disponible según su región o su proveedor de servicios.

Ver páginas web

Pulse el campo de dirección, y después introduzca una dirección web o un criterio de búsqueda.

Abrir una página nueva

Pulse  → **Nueva pestaña**.

Para ir a otra página web, pulse  → una página web.

Navegar por la web con la voz

Pulse el campo de dirección, pulse $\times \rightarrow$ , diga una palabra clave, y después seleccione una de las palabras clave sugeridas.

Sincronizar con otros dispositivos

Sincronice las pestañas abiertas y los favoritos para usarlos con Chrome en otro dispositivo al iniciar sesión en la misma cuenta de Google.

Para ver las pestañas abiertas en otros dispositivos, pulse  \rightarrow **Otros dispositivos**. Seleccione una página web para abrirla.

Para ver las páginas favoritas, pulse .

Bluetooth

La función Bluetooth crea una conexión inalámbrica directa entre dos dispositivos a lo largo de distancias cortas. Use la función Bluetooth para intercambiar datos o archivos multimedia con otros dispositivos.



- Samsung no es responsable de la pérdida, la interceptación o el uso incorrecto de los datos enviados o recibidos mediante de la función Bluetooth.
- Asegúrese siempre de compartir y recibir datos con dispositivos fiables que cuenten con la seguridad adecuada. Si hay obstáculos entre los dispositivos, es posible que se reduzca la distancia operativa.
- Es posible que algunos dispositivos, en especial aquellos que no están probados o autorizados por Bluetooth SIG, sean incompatibles con el dispositivo.
- No utilice la función Bluetooth con fines ilegales (por ejemplo, piratear copias de archivos o grabar comunicaciones de forma ilegal con fines comerciales).

Samsung no se hace responsable de la repercusión del uso ilegal de la función Bluetooth.

Para activar la función Bluetooth, en la pantalla de aplicaciones, pulse **Ajustes** \rightarrow **Conexiones** \rightarrow **Bluetooth**, y después arrastre el interruptor **Bluetooth** hacia la derecha.

Vincular con otros dispositivos Bluetooth

En la pantalla de aplicaciones, pulse **Ajustes** → **Conexiones** → **Bluetooth** → **Buscar**, y aparecerá una lista de los dispositivos detectados. Seleccione el dispositivo con el cual desea vincularse, y después acepte la contraseña generada automáticamente en ambos dispositivos para confirmar.

Enviar y recibir datos

Muchas aplicaciones admiten la transferencia de datos mediante Bluetooth. Una de ellas es la **Galería**. Abra la **Galería**, seleccione una imagen, pulse  → **Bluetooth** y, después, seleccione uno de los dispositivos Bluetooth. A continuación, acepte la solicitud de autorización para la conexión Bluetooth en el otro dispositivo a fin de recibir la imagen. El archivo transferido se guardará en la carpeta **Download**. Si recibe un contacto, este se guardará en la lista de contactos automáticamente.

Screen Mirroring

Use esta función para conectar el dispositivo a una pantalla grande con un dongle de AllShare Cast o HomeSync y después comparta sus contenidos. También podrá usar esta función junto con otros dispositivos que admitan la función Wi-Fi Miracast.



- Es posible que esta función no esté disponible según su región o su proveedor de servicios.
- Los dispositivos habilitados para Miracast que no admitan la protección de contenidos digitales de alto ancho de banda (HDCP) podrían no ser compatibles con esta función.
- Algunos archivos podrían almacenarse en el búfer durante la reproducción, según la conexión de red.
- Para ahorrar energía, desactive esta función cuando no esté en uso.
- Si especifica una frecuencia de Wi-Fi, es posible que no se pueda descubrir los dongle de AllShare Cast o HomeSync ni conectarse a ellos.
- Si reproduce vídeos o juega juegos en un TV, seleccione el modo apropiado del TV a fin de aprovechar al máximo la experiencia de AllShare Cast.

En la pantalla de aplicaciones, Pulse **Ajustes** → **Conexiones** → **Screen Mirroring**. Seleccione un dispositivo, abra o reproduzca un archivo, y después controle la pantalla con las teclas del dispositivo. Para conectarse con un dispositivo usando un PIN, mantenga pulsado el nombre del dispositivo para introducir el PIN.

Samsung Link

Use esta aplicación para reproducir contenido guardado en dispositivos ubicados remotamente o en servicios de almacenamiento Web por Internet. Puede reproducir y enviar archivos multimedia de su dispositivo a otro dispositivo o a un servicio de almacenamiento web.

Para usar esta aplicación, deberá iniciar sesión en su Samsung account y registrar dos o más dispositivos. Los métodos para registrarse pueden variar según el tipo de dispositivo.

Pulse **Samsung Link** en la pantalla de aplicaciones.





Es posible que esta aplicación no esté disponible según su región o su proveedor de servicios.



Cuando abra esta aplicación, aparecerá todo el contenido de los dispositivos registrados y los servicios de almacenamiento. Podrá navegar a través de ellos y reproducirlos. Para comenzar a compartir archivos, desplácese a la izquierda o a la derecha para seleccionar una categoría multimedia y, después, seleccione un archivo.

Enviar archivos



Envíe archivos a otros dispositivos o cárguelos en servicios de almacenamiento Web.

Pulse  para seleccionar un dispositivo o un almacenamiento Web, y desplácese a la izquierda o la derecha para seleccionar una categoría multimedia. Después, pulse , seleccione archivos y, por último, pulse .

Compartir archivos

Pulse  para seleccionar un dispositivo o un almacenamiento Web, y desplácese a la izquierda o la derecha para seleccionar una categoría multimedia. Después, pulse , seleccione archivos, pulse  y, por último, seleccione un método para compartir.

Reproducir archivos en un dispositivo remoto



Pulse  para seleccionar un dispositivo o un almacenamiento Web, y desplácese a la izquierda o la derecha para seleccionar una categoría multimedia. Después, pulse , seleccione archivos, pulse  y, por último, seleccione un dispositivo.



- Los formatos de archivo admitidos pueden variar según los dispositivos conectados como reproductor multimedia.
- Algunos archivos podrían almacenarse en el búfer durante la reproducción, según la conexión de red.

Administrar contenidos en un servicio de almacenamiento web

Seleccione un servicio de almacenamiento web, y después vea y administre sus archivos.

Para transferir archivos entre su dispositivo y un servicio de almacenamiento web, pulse , seleccione archivos y, por último, pulse .

Para registrar servicios de almacenamiento web, en el dispositivo, pulse  → **Añadir almacenamiento**, y después seleccione un servicio de almacenamiento web.

Group Play

Use esta aplicación para ver contenido en varios dispositivos, compartiendo la pantalla del dispositivo. Cree una sesión de Group Play o únase a una, y después comparta imágenes o documentos, o escuche música. También podrá disfrutar de los juegos en línea.

Pulse **Group Play** en la pantalla de aplicaciones.



- Es posible que esta aplicación no esté disponible según su región o su proveedor de servicios.
- Mientras use esta aplicación no podrá usar Internet a través de Wi-Fi.



Crear un grupo para Group Play

Cuando cree una sesión de Group Play, otros dispositivos podrán unirse a la sesión y ver la pantalla del dispositivo.

Cuando utilice una contraseña para una sesión de Group Play, otros dispositivos tendrán que introducir la contraseña para poder unirse a la sesión. Para usar una contraseña, marque **Def contraseña grupo**.

Pulse **Crear grupo**, defina una contraseña y, después, use las siguientes funciones:

- **Compartir música:** conecte dos o más dispositivos y úselos para lograr un efecto de sonido envolvente cuando comparta música.
- **Compartir imágenes:** selecciona imágenes para compartir.
- **Compartir documentos:** selecciona documentos para compartir.
- **Jugar a juegos y más:** juega en línea con amigos.





Unirse a Group Play





Únase a una sesión de Group Play creada por otro dispositivo.

- Pulse **Unirse a grupo**, seleccione una sesión de Group Play a la que quiera unirse y, después, introduzca la contraseña para el grupo, si fuese necesario. Seleccione una categoría multimedia y el contenido compartido actualmente aparecerá en el dispositivo.
- Active la función NFC y coloque la parte trasera del dispositivo en contacto con la parte trasera de otro dispositivo que esté abriendo una sesión. (pág. 77)

Usar otras funciones en una sesión de Group Play

Cuando comparta contenido con otros dispositivos, use las siguientes funciones:

- : cambia los ajustes del altavoz para cada dispositivo conectado.
-  → : ajusta el volumen.
-  → : usa todos los dispositivos conectados como altavoces estéreo.

- : Escribe una nota o dibujar en la pantalla. Todos los participantes podrán ver lo que usted haya creado.
- : Muestra todas las imágenes compartidas en diseño de mosaico. Esta función está disponible si se seleccionan más de dos imágenes.
-  / : Selecciona más imágenes o documentos.
- : Muestra los participantes del grupo.

NFC

El dispositivo lee las etiquetas de comunicación de campos cercanos (NFC) que contengan información sobre productos. También podrá usar esta función para realizar pagos y comprar billetes de transporte o entradas para eventos después de descargar las aplicaciones correspondientes.



La tapa posterior contiene una antena NFC integrada. Manipule la batería con cuidado para evitar dañar la antena NFC.



Si la pantalla está bloqueada, el dispositivo no leerá etiquetas NFC ni podrá recibir datos.

Para activar la función NFC, en la pantalla de aplicaciones, pulse **Ajustes** → **Conexiones** → **NFC**. Arrastre el interruptor **NFC** hacia la derecha.

Leer información de una etiqueta NFC

Coloque la zona de la antena NFC que se encuentra en la parte trasera del dispositivo cerca de una etiqueta NFC. Aparecerá la información de la etiqueta.

Realizar una compra con la función NFC

Antes de poder utilizar la función NFC para realizar pagos, deberá registrarse con el servicio de pagos móviles. Para registrarse o recibir detalles acerca de este servicio, comuníquese con su proveedor de servicios.

Coloque la zona de la antena NFC que se encuentra en la parte trasera del dispositivo sobre el lector de tarjetas NFC.

Enviar datos a través de Android Beam

Use la función Android Beam para enviar datos, tales como páginas web y contactos, a dispositivos habilitados para NFC.

En la pantalla de aplicaciones, pulse **Ajustes** → **Conexiones** → **NFC**. Arrastre el interruptor **Android Beam** hacia la derecha.

Seleccione un elemento, localice la ubicación de la antena NFC en el otro dispositivo, póngala en contacto con la de su propio dispositivo y luego toque la pantalla de éste.

S Beam

Use esta función para enviar datos tales como vídeos, imágenes y documentos.



No envíe datos protegidos por las leyes de derechos de autor a través de S Beam. Al hacer esto, podría violar las leyes de derechos de autor. Samsung no será responsable de ninguna responsabilidad legal provocada por el uso ilegal de los datos protegidos por parte del usuario.

En la pantalla de aplicaciones, pulse **Ajustes** → **Conexiones** → **S Beam**. Arrastre el interruptor **S Beam** hacia la derecha.

Seleccione un elemento, localice la ubicación de la antena NFC en el otro dispositivo, póngala en contacto con la de su propio dispositivo y luego toque la pantalla de éste.



Si ambos dispositivos intentan enviar datos a la vez, la transferencia de archivos podría fallar.

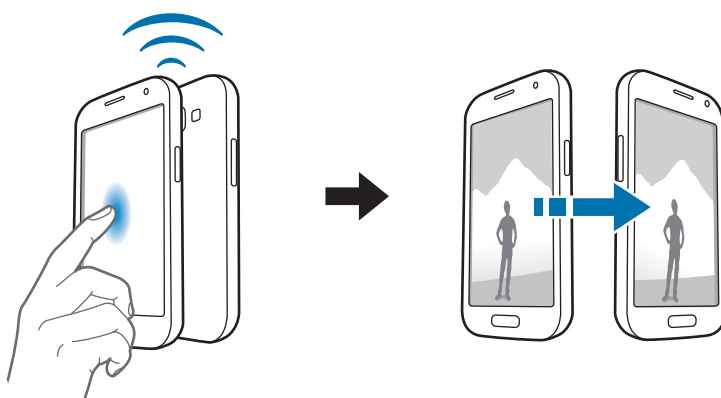

Recursos multimedia

Música

Use esta aplicación para escuchar música.

Pulse **Música** en la pantalla de aplicaciones.

Reproducir música

Seleccione una categoría de música, y después seleccione una canción para reproducirla.



Para escuchar canciones en niveles de volumen iguales, pulse  → **Ajustes** → **Volumen inteligente**.



Al activar **Volumen inteligente**, el volumen podrá ser superior al nivel de volumen del dispositivo. Tenga cuidado para evitar la exposición a sonidos de alto volumen durante mucho tiempo a fin de evitar sufrir daños en el oído.



Es posible que no esté activado **Volumen inteligente** para algunos archivos.

Definir una canción como melodía o tono de alarma

Para usar la canción que se esté reproduciendo en ese momento como melodía o tono de alarma, pulse  → **Definir como** y seleccione una opción.

Escuchar una canción con otros

Para compartir la canción que se está reproduciendo en este momento, pulse  → **Reproducir mediante Group Play**.



Crear listas de reproducción

Realice su propia selección de canciones.

Pulse **Listas de reproducción**, y después Pulse  → **Crear lista de reproducción**. Introduzca un título y pulse **Aceptar**. Pulse **Añadir música**, seleccione las canciones que desee incluir, y después pulse **Finalizado**.

Para añadir la canción que se está reproduciendo actualmente a una lista de reproducción, pulse  → **Añadir a lista de reproducción**.

Reproducir música según su estado de ánimo

Reproduzca música según su estado de ánimo. El dispositivo creará automáticamente la lista de reproducción. Para usar esta función, configure el menú de Music Square para que aparezca en la parte superior de la biblioteca de música; para ello pulse  → **Ajustes** → **Menú de música** → **Music square** → **Hecho**. Al añadir una canción nueva, pulse **Music square** →  → **Actualizar biblioteca**.

Pulse **Music square** y seleccione una celda según su estado de ánimo. O seleccione varias celdas arrastrando el dedo.

Cámara

Use esta aplicación para tomar fotos o grabar vídeos.

Use **Galería** para ver las fotos y vídeos capturados con la cámara del dispositivo. (pág. 87)

Pulse **Cámara** en la pantalla de aplicaciones. También puede, desde la pantalla bloqueada, arrastrar  a cualquier lugar de la pantalla.





- La cámara se apagará automáticamente cuando no esté en uso.
- Asegúrese de que la lente esté limpia. De lo contrario, el dispositivo podría no funcionar correctamente en algunos modos que requieran resoluciones altas.

Normas para el uso de la cámara

- No saque fotos ni grabe vídeos de otras personas sin su permiso.
- No saque fotos ni grabe vídeos en lugares en los que exista una prohibición legal.
- No saque fotos ni grabe vídeos en lugares en los que pudiese invadir la privacidad de otras personas.

Sacar fotos

Sacar una foto

En la pantalla de vista previa, pulse la imagen que quiera enfocar con la cámara. Cuando el objetivo esté enfocado, el marco de enfoque cambiará al color verde. Pulse  para sacar la foto. Mantenga pulsado  para sacar una serie de fotos.



Modo Escena

Los ajustes predeterminados ayudan a sacar fotos apuntando y disparando la cámara.

Pulse  → **Modo Escena**.

- **Retrato:** use este ajuste para un objetivo humano.
- **Paisaje:** use este ajuste para sacar fotos del cielo y paisajes con colores más intensos.
- **Deportes:** use este ajuste para objetivos en movimiento.
- **Fiesta/Interior:** use este ajuste para escenas en interiores con buena iluminación.
- **Playa/Nieve:** use este ajuste para escenas bien iluminadas o escenas luminosas en exteriores.
- **Puesta de sol:** use este ajuste para obtener colores más ricos y contrastes más nítidos.
- **Amanecer:** use este ajuste para obtener colores muy sutiles.
- **Color de otoño:** use este ajuste para paisajes de fondo donde predomine el color rojo.
- **Texto:** use este ajuste para libros o letreros.
- **Velas:** use este ajuste para imágenes de luz brillante sobre fondos oscuros.
- **Fuegos artificiales:** use este ajuste para escenas con alto contraste.
- **Contraluz:** use este ajuste para objetivos humanos con luces brillantes detrás de ellos.
- **Noche:** use este ajuste para fotos sacadas en condiciones de poca luz.

Modo de disparo

Podrá acceder a varios efectos fotográficos.

Pulse  → **Modo de disparo**.

- **Un solo disparo:** saca una sola foto.
- **Best photo:** saca una serie de fotos y guardar la mejor.
- **Best face:** use esta función para tomar varias fotos grupales a la vez y combinarlas para crear la mejor imagen posible.

Pulse  para sacar varias fotos. Para obtener la mejor foto, sostenga la cámara con estabilidad y permanezca quieto al hacer la foto. Cuando se abra la **Galería**, pulse el marco amarillo que rodea a cada cara y elija la mejor pose individual para cada persona. Después de elegir una pose para cada una, pulse **Guardar** para combinar las imágenes y crear una única foto, y guárdela.

- **Sound & shot:** saca una foto con sonido.

Pulse  para sacar una foto. El dispositivo grabará algunos segundos de audio después de tomar una foto.





Mientras saca fotos en este modo, el micrófono interno grabará el sonido.

- **Detección de rostro:** configura el dispositivo para que reconozca las caras de la gente y lo ayude a sacar fotos.
- **Panorámica:** saca una foto compuesta por varias fotos juntas.
- **Compartir disparo:** envía una foto directamente a otro dispositivo mediante Wi-Fi Direct.
- **HDR:** saca tomar una foto con un rango de contraste mejorado. Se guardarán el original y el retocado.
- **Compar foto amigo:** configura el dispositivo para que reconozca la cara de una persona etiquetada en una foto y se la envíe a la persona correspondiente. El reconocimiento de la cara podría fallar según el ángulo de la cara el tamaño, el color de la piel, la expresión, las condiciones de luz o los accesorios que lleve puestos la persona.
- **Belleza:** saca una foto con las caras iluminadas para conseguir imágenes más suaves.
- **Disp. sonrisa:** saca una foto mientras la cámara espera a que una persona sonría.
- **Luz baja:** saca una serie de fotos y las combina para mejorar la calidad de la imagen.

Fotos panorámicas

Una foto panorámica es una imagen amplia de un paisaje compuesta por varias fotos.



Pulse  → **Modo de disparo** → **Panorámica**.

Pulse  y mueva la cámara en una dirección. Cuando los dos marcos de guías panorámicas se alineen, la cámara sacará otra foto automáticamente en una secuencia panorámica. Para dejar de sacar fotos, pulse  otra vez.

Si el visor se sale de la trayectoria el dispositivo dejará de capturar.



Grabar vídeos

Grabar un vídeo

Deslice el interruptor imagen-vídeo hacia el icono de vídeo, y después pulse  para grabar un vídeo. Para pausar la grabación, pulse . Para detener la grabación, pulse .



Mientras graba, realice las siguientes acciones:

- Para cambiar el foco, pulse el área que quiere enfocar. Para enfocar el centro de la pantalla, pulse .
- Para capturar una imagen del vídeo mientras graba, pulse .

Modo de grabación

Pulse  para cambiar el modo de grabación.

- **Normal:** use este modo para obtener una calidad normal.
- **Lím. de MMS:** use este modo para reducir la calidad para enviar el vídeo en forma de mensaje.
- **Cámara lenta:** use este modo para grabar un vídeo de un objetivo en movimiento. El dispositivo reproducirá el vídeo en cámara lenta.
- **Movimiento rápido:** use este modo para grabar un vídeo de un objetivo en movimiento. El dispositivo reproducirá el vídeo en cámara rápida.

Aumentar y reducir el zoom

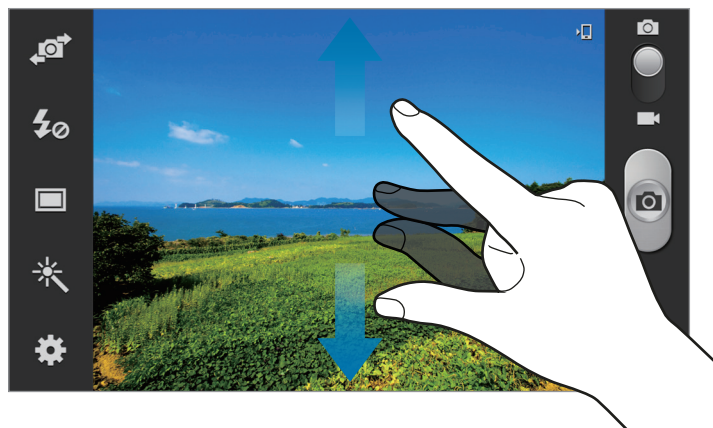

Use una de las siguientes formas:

- Pulse el botón Volumen para alejar o acercar.
- Separe dos dedos en la pantalla para aumentar el zoom, y júntelos para reducirlo.



El efecto de zoom está disponible al usar la función de zoom mientras graba un vídeo.

Configurar los ajustes de la cámara

Pulse  para configurar los ajustes de la cámara. Algunas de las siguientes opciones pueden no estar disponibles en los modos de cámara y videocámara. Las opciones disponibles varían según el modo utilizado.

- **Editar accesos directos:** reorganiza los accesos directos a las opciones utilizadas frecuentemente.
- **Usar tecla volumen como:** configura el dispositivo para que use el botón Volumen para controlar el disparador o el zoom.
- **Disparo continuo:** saca una serie de fotos de objetivos en movimiento.
- **Etiqueta GPS:** adjunta una etiqueta de ubicación GPS a la foto.



- Para mejorar las señales de GPS, evite disparar en ubicaciones en las que la señal se puede obstruir, como entre edificios, en áreas bajas o en condiciones meteorológicas adversas.
- Su ubicación podría aparecer en las fotografías cuando las suba a Internet. Para evitar esto, desactive el ajuste de etiqueta GPS.

- **Autorretrato:** saca una foto de usted mismo.
- **Grabación automática:** graba un vídeo de usted mismo.
- **Flash:** activa o desactiva el flash.
- **Modo de disparo:** cambia el modo de disparo.
- **Modo de grabación:** cambia el modo de grabación.
- **Efectos:** selecciona entre varios efectos fotográficos disponibles.
- **Modo Escena:** cambia el modo de escena.
- **Valor de exposición:** determina la cantidad de luz que recibe el sensor de la cámara. En lugares con poca luz, use una exposición más alta.
- **Modo de enfoque:** selecciona un modo de foco. **Automático** es para permitir que la cámara controle el enfoque. **Macro** es para objetos muy cercanos.
- **Temporizador:** use este ajuste para los disparos de tiempo retrasado.
- **Resolución:** selecciona una resolución. Use una mayor resolución para obtener una calidad más alta. Sin embargo, esto ocupará más espacio en la memoria.
- **Balance de blancos:** selecciona un balance de blancos apropiado de modo que las imágenes tengan un rango de color similar al de la realidad. Los ajustes están diseñados para situaciones de iluminación específicas. Estos ajustes son similares al rango de calor para la exposición del balance de blancos en cámaras profesionales.
- **ISO:** selecciona un valor de ISO. Esto controla la sensibilidad que la cámara tiene ante la luz. Se mide en cámaras de película equivalentes. Los valores bajos son para objetos fijos o bien iluminados. Los valores más altos son para objetos mal iluminados o que se mueven rápidamente.
- **Medición:** selecciona un método de medición. Esto determina cómo se calculan los valores de iluminación. **Centrocompensado** mide la luz de fondo en el centro de la escena. **Punto** mide el valor de luz en un sitio específico. **Matriz** equilibra toda la escena.
- **Contraste automático:** define la cámara para que use un contraste automático. El contraste automático define los niveles de contraste sin necesidad de ajustarlos manualmente.
- **Instrucciones:** muestra guías en el visor para ayudar a crear la composición al seleccionar objetivos.
- **Compartir disparo auto:** activa Wi-Fi Direct automáticamente y pasa al modo de disparo compartido al colocar la parte trasera del dispositivo en contacto con otro dispositivo con NFC y pulsar la pantalla del dispositivo.
- **Antivibración:** activa o desactiva la función antimovimiento. Esta función ayuda a enfocar el objetivo cuando la cámara está en movimiento.

- **Nombre de archivo contextual:** define la cámara para que muestre etiquetas contextuales.
- **Control de voz:** activa o desactiva el control de voz para tomar fotos.
- **Guardar como volteado:** invierte la imagen para crear una imagen opuesta a la escena original.
- **Calidad de imagen:** las imágenes de mayor calidad requieren un mayor espacio de almacenamiento.
- **Calidad de vídeo:** define el nivel de calidad de los vídeos.
- **Almacenamiento:** selecciona la ubicación de la memoria para almacenar.
- **Restablecer:** restablece los ajustes de la cámara.

Accesos directos

Reorganice los accesos directos para acceder fácilmente a las opciones de la cámara.

Pulse  → **Editar accesos directos**.

Mantenga pulsada una opción y arrástrela hasta la ranura que se encuentra en la parte izquierda de la pantalla. Podrá mover los demás iconos en la lista tocándolos y arrastrándolos.

Galería

Use esta aplicación para ver imágenes y vídeos.

Pulse **Galería** en la pantalla de aplicaciones.

Ver imágenes

Al abrir la **Galería** aparecerán las carpetas disponibles. Cuando otra aplicación, como **Correo electrónico**, guarde una imagen, se creará una carpeta **Download** automáticamente para guardar la imagen. De igual modo, si hace una captura de pantalla, se creará la carpeta **Screenshots** automáticamente. Seleccione una carpeta para abrirla.

En una carpeta, las imágenes aparecen ordenadas según la fecha de creación. Seleccione una imagen para verla en pantalla completa.

Desplácese hacia la izquierda o hacia la derecha para ver la imagen anterior o siguiente.

Aumentar y reducir el zoom

Use una de las siguiente formas para aumentar el zoom en una imagen:

- Pulse dos veces cualquier parte de la pantalla para aumentar el zoom.
- Ponga dos dedos sobre cualquier parte de la pantalla y sepárelos para aumentar el zoom. Junte los dedos o toque la pantalla dos veces para reducir el zoom.

Ver imágenes con la función de movimiento



Use la función de movimiento para ejecutar una función con un movimiento en particular.

En la pantalla de aplicaciones, pulse **Ajustes** → **Mi dispositivo** → **Movimiento**, arrastre el interruptor **Movimiento** hacia la derecha y, después, active el interruptor para cada función.

Para dejar de usar una función de movimiento, desactive el interruptor correspondiente.

Para definir la sensibilidad para cada función de movimiento, pulse **Ajustes avanzados** y después use el control deslizante.

Reproducir vídeos

Los archivos de vídeo muestran el icono  en la vista previa. Seleccione un vídeo para verlo y pulse .

Recortar segmentos de un vídeo

Seleccione un vídeo, y después pulse . Mueva el corchete inicial hasta el punto de inicio que desee, mueva el corchete final hasta el punto de finalización que desee, y después guarde el vídeo.

Editar imágenes

Mientras ve una imagen, pulse  y use las siguientes funciones:

- **Favorito:** añade la imagen a la lista de favoritos.
- **Presentación de diapositivas:** inicia una presentación de diapositivas con las imágenes en la carpeta actual.
- **Marco de foto:** añade un marco y una nota a una imagen. La imagen editada se guardará en la carpeta **Photo frame**.
- **Photo Note:** escribe una nota en el dorso de la imagen. Pulse  para editar la nota.
- **Copiar en portapapeles:** copia el elemento en el portapapeles.

- **Imprimir:** imprime la imagen conectando el dispositivo a una impresora. Algunas impresoras podrían no ser compatibles con el dispositivo.
- **Renombrar:** cambia el nombre del archivo.
- **Compartir foto de amigo:** envía la imagen a una persona cuya cara esté etiquetada en la imagen.
- **Girar a la izquierda:** gira hacia la izquierda.
- **Girar a la derecha:** gira hacia la derecha.
- **Recortar:** cambia el tamaño del marco azulado para recortar y guardar la imagen.
- **Definir como:** define la imagen como fondo de pantalla o imagen para un contacto.
- **Detalles:** muestra los detalles de la imagen.
- **Ajustes:** cambia los ajustes de la galería.

Modificar imágenes



Mientras ve una imagen, pulse  → **Editor de fotos** o **Paper Artist**.

Imágenes favoritas

Mientras ve una imagen, pulse  → **Favorito** para añadirla a la lista de favoritos.



Eliminar imágenes

Use uno de los siguientes métodos:

- En una carpeta, pulse  → **Seleccionar elemento**, seleccione las imágenes, y después pulse .
- Mientras ve una imagen, pulse .

Compartir imágenes

Use una de la siguientes formas:

- En una carpeta, pulse  → **Seleccionar elemento**, seleccione las imágenes, y después pulse  para enviarlas a otras personas.
- Mientras ve una imagen, pulse  para enviarla a otras personas o compartirla mediante los servicios de redes sociales.

Definir una imagen como fondo de pantalla

Mientras ve una imagen, pulse  → **Definir como** para definir la imagen como fondo de pantalla o asignarla a un contacto.

Etiquetar caras

Pulse  → **Ajustes** y, después, marque **Etiquetado de caras**. Aparecerá un marco de color amarillo alrededor de la cara reconocido en la imagen. Pulse la cara, pulse **Añadir nombre**, y después seleccione o añada un contacto.

Cuando aparezca la etiqueta de la cara en una imagen, pulse la etiqueta y use las opciones disponibles, como realizar llamadas o enviar mensajes.



El reconocimiento de caras podría fallar según el ángulo de la cara, el tamaño, el color de la piel, la expresión, las condiciones de luz o los accesorios que lleve puestos la persona.

Usar Tag Buddy

Pulse  → **Ajustes** → **Tag buddy** y, a continuación, arrastre el interruptor **Tag buddy** a la derecha para mostrar una etiqueta contextual (tiempo, ubicación, fecha y el nombre de la persona) al abrir una imagen.

Organizar las aplicaciones en carpetas

Puede crear una carpeta para organizar las imágenes o vídeos almacenados en el dispositivo. También puede copiar o mover archivos de una carpeta a otra.

Para crear una nueva carpeta, pulse . Introduzca un nombre para la carpeta, pulse **Aceptar** y, a continuación, marque las imágenes o vídeos. Mantenga pulsada su selección de imagen o vídeo, arrástrela a la nueva carpeta y, a continuación, pulse **Finalizado**. Pulse **Copiar** para copiar o **Mover** para mover.

Paper Artist

Use esta aplicación para convertir las imágenes en ilustraciones con efectos o marcos divertidos.

Pulse **Paper Artist** en la pantalla de aplicaciones.

Use las herramientas artísticas para editar una imagen. La imagen editada se guardará en la carpeta **Galería → Paper Pictures**.

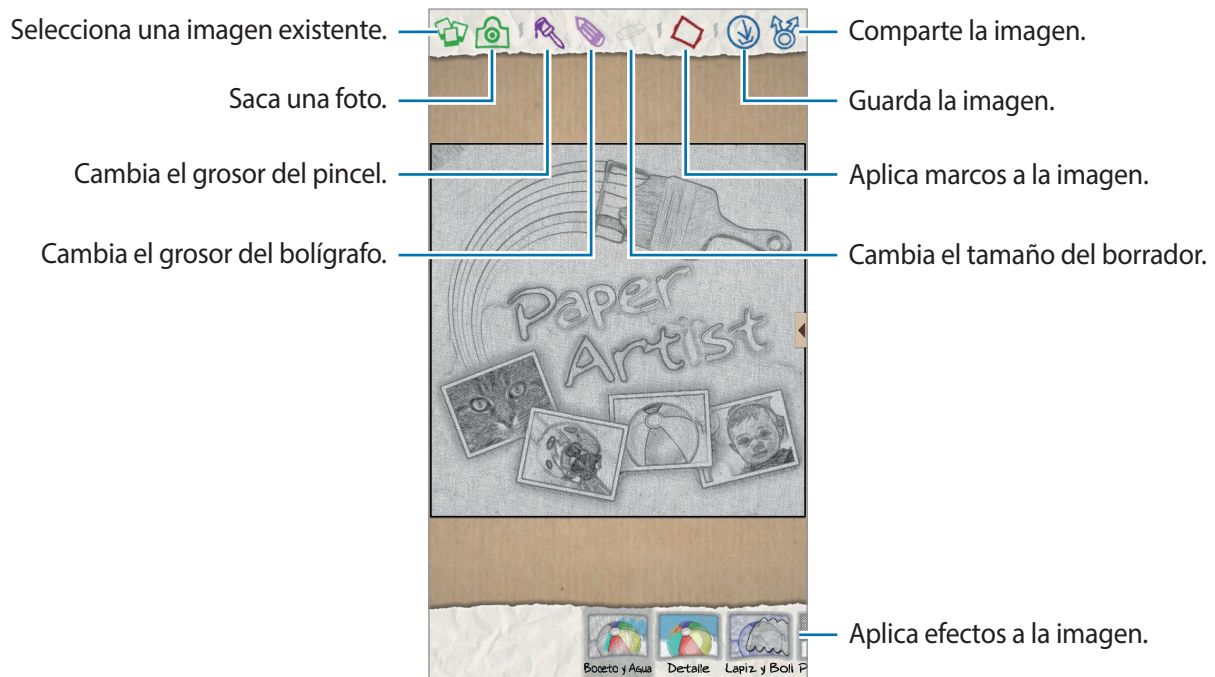

Vídeo

Use esta aplicación para reproducir archivos de vídeo.

Pulse **Vídeo** en la pantalla de aplicaciones.



Evite bloquear la pantalla del dispositivo mientras reproduce un DivX Video-On-Demand. Cada vez que bloquee la pantalla mientras reproduce un DivX Video-On-Demand, se perderá una de las cuentas de alquiler disponibles.

Reproducir vídeos

Seleccione un vídeo para reproducir.

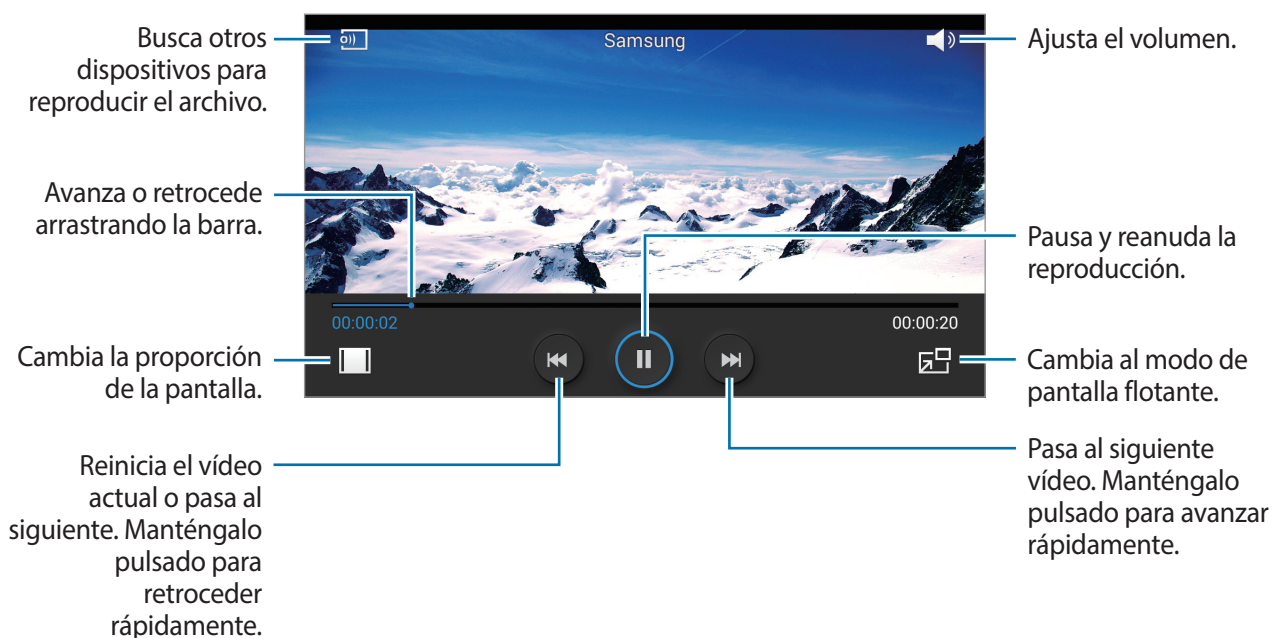

Para personalizar la ubicación del panel de control, durante la reproducción, pulse **≡** → **Ajustes** → **Minicontrolador**. A continuación, arrastre el interruptor **Minicontrolador** hacia la derecha y seleccione una opción para mostrar el panel de control.



Esta función solo está disponible en la orientación horizontal.

Eliminar vídeos

Pulse  → **Eliminar**, seleccione los vídeos y, a continuación, pulse **Eliminar**.

Compartir vídeos

Pulse  → **Compartir**, seleccione los vídeos, pulse **Fin.** y, a continuación, seleccione un método para compartir.

Usar Popup Video

Use esta función para usar otras aplicaciones sin cerrar el reproductor de vídeo. Mientras mira un vídeo, pulse  para usar Popup video.

Toque la pantalla con dos dedos y sepárelos para ampliar el reproductor, o júntelos para reducirlo. Para mover el reproductor, arrástrelo hasta otro sitio.

YouTube

Use esta aplicación para ver vídeos en el sitio web de YouTube.

Pulse **YouTube** en la pantalla de aplicaciones.



Es posible que esta aplicación no esté disponible según su región o su proveedor de servicios.

Ver vídeos



Pulse , y después introduzca una palabra clave. Seleccione uno de los resultados de la búsqueda para ver un vídeo.

Gire el dispositivo para obtener la vista horizontal y mostrar el vídeo en la pantalla completa.

Compartir vídeos

Seleccione el vídeo que desea ver, pulse , y después seleccione un método para compartirlo.

Cargar vídeos

Pulse  → **Vídeos subidos** → , seleccione un vídeo, introduzca información del vídeo y, a continuación, pulse .

Radio

Escuche música y noticias en la radio FM. Para escuchar la radio FM, debe conectar un auricular que funciona como una antena de radio.



Pulse **Radio** en la pantalla de aplicaciones.

Escuchar la radio FM

Conecte un auricular al dispositivo antes de iniciar la radio FM.





Es posible que esta aplicación no esté disponible según su región o su proveedor de servicios.

Pulse  para encender la radio FM. Seleccione la emisora de radio que quiera de la lista de emisoras y pulse  para volver a la pantalla de la radio FM.



Buscar emisoras de radio

Pulse  → **Buscar**, y después seleccione una opción de búsqueda. La radio FM busca y guarda automáticamente las emisoras de radio disponibles.

Seleccione la emisora de radio que desee de la lista de emisoras y pulse  para volver a la pantalla de la radio FM.

Añadir emisoras a la lista de favoritos

Desplácese hasta una emisora de radio, y después pulse  para añadir la emisora a la lista de favoritos.

Flipboard

Use esta aplicación para acceder a sus revistas personalizadas.

Pulse **Flipboard** en la pantalla de aplicaciones.



Es posible que esta aplicación no esté disponible según su región o su proveedor de servicios.

Para iniciar Flipboard, deslice la página inicial hacia arriba, seleccione temas de noticias, y después pulse **Crea tu Flipboard**.

Seleccione una historia o un tema, deslice las páginas de Flipboard, y después seleccione un artículo para leerlo.

Tiendas de aplicaciones y contenidos multimedia

Play Store

Use esta aplicación para comprar y descargar aplicaciones y juegos que podrá ejecutar en el dispositivo.

Pulse **Play Store** en la pantalla de aplicaciones.



Es posible que esta aplicación no esté disponible según su región o su proveedor de servicios.

Instalar aplicaciones

Busque aplicaciones por categoría, o pulse  para buscar con una palabra clave.

Seleccione una aplicación para ver información. Para descargarla, pulse **INSTALAR**. Si la aplicación tiene un costo, pulse el precio y siga las instrucciones de la pantalla para completar el proceso de compra.



- Cuando haya una nueva versión disponible de cualquiera de las aplicaciones instalada, aparecerá un icono en la parte superior de la pantalla para avisarle acerca de la actualización. Abra el panel de notificaciones y pulse el icono para actualizar la aplicación.
- Para instalar aplicaciones descargadas desde otras fuentes, en la pantalla de aplicaciones, pulse **Ajustes** → **Más** → **Seguridad** → **Fuentes desconocidas**.

Desinstalar aplicaciones

Desinstale las aplicaciones que compró en **Play Store**.

Pulse  → **Mis aplicaciones**, seleccione la aplicación que desee eliminar en la lista de aplicaciones instaladas, y después pulse **DESINSTALAR**.

Samsung Apps

Use esta aplicación para comprar y descargar aplicaciones específicas de Samsung. Para obtener más información, visite apps.samsung.com.

Pulse **Samsung Apps** en la pantalla de aplicaciones.



Es posible que esta aplicación no esté disponible según su región o su proveedor de servicios.

Instalar aplicaciones

Busque aplicaciones por categoría. Pulse **Categoría** para seleccionar una categoría.

Para buscar una aplicación, pulse  en la parte superior de la pantalla, y después introduzca una palabra clave en el campo de búsqueda.

Seleccione una aplicación para ver información. Para descargarla, pulse **Gratis**. Si la aplicación tiene un coste, pulse el precio y siga las instrucciones de la pantalla para completar el proceso de compra.



Cuando haya una nueva versión disponible de cualquiera de las aplicaciones instalada, aparecerá un icono en la parte superior de la pantalla para avisarle acerca de la actualización. Abra el panel de notificaciones y pulse el icono para actualizar la aplicación.

S Suggest

Use esta aplicación para buscar y descargar las últimas aplicaciones sugeridas por Samsung.

Pulse **S Suggest** en la pantalla de aplicaciones.



Es posible que esta aplicación no esté disponible según su región o su proveedor de servicios.

Play Books

Use esta aplicación para leer y descargar libros electrónicos.

Pulse **Play Books** en la pantalla de aplicaciones.



Es posible que esta aplicación no esté disponible según su región o su proveedor de servicios.

Play Movies

Use esta aplicación para ver, descargar y alquilar películas o series de televisión.

Pulse **Play Movies** en la pantalla de aplicaciones.



Es posible que esta aplicación no esté disponible según su región o su proveedor de servicios.

Play Music

Use esta aplicación para escuchar música desde el dispositivo o reproducirla desde el servicio de la nube de Google.

Pulse **Play Music** en la pantalla de aplicaciones.



Es posible que esta aplicación no esté disponible según su región o su proveedor de servicios.

Play Games

Use esta aplicación para descargar y jugar a juegos.

Pulse **Play Games** en la pantalla de aplicaciones.



Es posible que esta aplicación no esté disponible según su región o su proveedor de servicios.

Play Kiosco

Use esta aplicación para suscribirse a periódicos o revistas o para comprarlos.

Pulse **Play Kiosco** en la pantalla de aplicaciones.



Es posible que esta aplicación no esté disponible según su región o su proveedor de servicios.

Utilidades

Nota S

Use esta aplicación para crear una nota con imágenes y grabaciones de voz.

Pulse **Nota S** en la pantalla de aplicaciones.

Podrá usar el S Pen para abrir Nota S. Mientras pulsa el botón del S Pen, toque la pantalla dos veces.

Seleccionar plantillas de notas

Pulse  y seleccione una de las siguientes plantillas:

- **Nota/Nota de idea/Notas:** crea una nota simple a partir de una página vacía.
- **Nota de reunión:** crea un registro de reuniones, conferencias o presentaciones.
- **Revista:** crea una nota multimedia insertando archivos multimedia.
- **Diario:** crea un diario fotográfico.
- **Receta:** crea su propia receta.
- **Viajes:** crea un ensayo sobre un viaje.
- **Cumpleaños:** crea una tarjeta de cumpleaños.

Crear notas

Busca información acerca de la palabra clave escrita a mano en una página web predeterminada.

Graba las acciones que realiza al dibujar una nota.

Pasa al modo de visualización.

Realiza una grabación de voz para insertarla.

Escribe o dibuja una nota.

Inserta un archivo multimedia.

Usa las herramientas de productividad.

Deshace y vuelve a realizar la última acción.

Introduce una nota.

Borra la nota manuscrita.

Adjunta otra página a la nota actual.

Dibuja solo con el S pen.

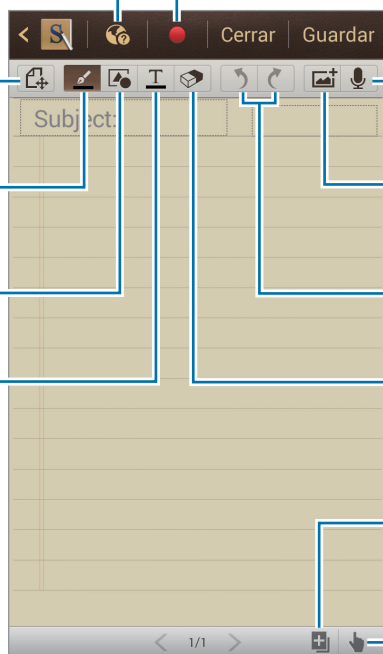

Al escribir una nota, pulse  para cambiar el tipo de bolígrafo, el grosor del trazo o el color.

Al borrar una nota escrita a mano, pulse  para cambiar el tamaño del borrador o borrar toda la nota.

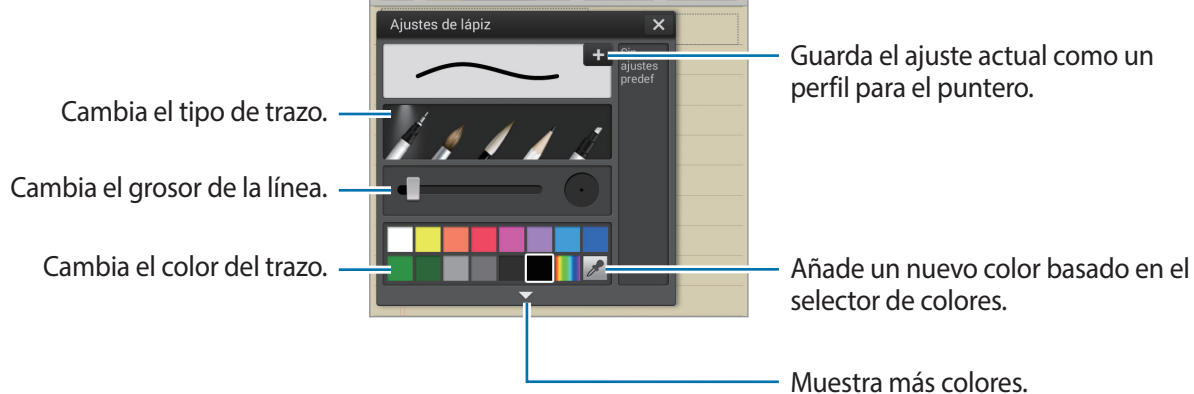

Cambia el tipo de trazo.

Guarda el ajuste actual como un perfil para el puntero.

Cambia el grosor de la línea.

Cambia el color del trazo.



Añade un nuevo color basado en el selector de colores.

Muestra más colores.

Para cambiar el fondo de la hoja, pulse  → **Cambiar fondo.**

Para añadir etiquetas, pulse  → **Añad etiq.**

Insertar archivos multimedia o una grabación de voz

Pulse  para insertar archivos multimedia. Pulse  para insertar una grabación de voz.

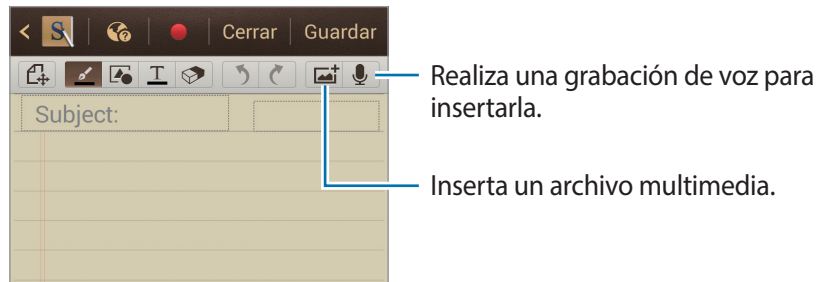

Usar las herramientas de productividad

Pulse  dos veces y seleccione una de las siguientes herramientas:

- **Coincidencia de forma:** convierte una forma dibujada a mano.
- **Coincidencia de fórmula:** convierte una fórmula manuscrita en una fórmula bien organizada. Pulse **Buscar** para obtener información detallada acerca de la fórmula.
- **Escr a mano el texto:** convierte una nota manuscrita.

Examinar las notas

Examine las vistas en miniatura de las notas desplazándose hacia arriba o abajo.

Para sincronizar notas con la Samsung account, pulse  → **Actualizar**.

Para ordenar las notas por fecha, título u otros criterios, pulse  → **Ordenar por**.

Para cambiar el modo de visualización, pulse  → **Ver por**.

Para crear una nota importando un PDF, un archivo de imagen o una nota, pulse  → **Importar**.

Para exportar notas con otro formato de archivo, pulse  → **Exportar**.

Para crear una carpeta, pulse  → **Crear carpeta**.

Para cambiar el orden de las notas, pulse  → **Cambiar orden**.

Para copiar notas, pulse  → **Copiar**.

Para mover notas a otra carpeta, pulse  → **Mover**.

Para cambiar los ajustes de Nota S, pulse  → **Ajustes**.

Para ver el tutorial de Nota S, pulse  → **Tutorial**.

Ver una nota

Pulse la vista en miniatura de la nota para abrirla.

Para pasar a otras páginas de la nota, desplácese hacia la izquierda o derecha.

Para crear una nota, pulse  → **Crear nota**.

Para enviar la nota a otras personas, pulse  → **Compartir**.

Para guardar la nota como un archivo de imagen o PDF, pulse  → **Exportar**.

Para cambiar el fondo de la hoja, pulse  → **Cambiar fondo**.

Para añadir o eliminar la nota, pulse  → **Editar páginas**.

Para eliminar la nota, pulse  → **Eliminar**.

Para añadir etiquetas, pulse  → **Añad etiq.**

Para añadir la nota como un evento, pulse  → **Crear evento**.

Para guardar la nota con un nombre diferente, pulse  → **Guardar como**.

Para añadir un acceso directo a la nota en la pantalla de inicio, pulse  → **Establecer como acceso directo**.

Para definir la nota como fondo de pantalla o asignarla a un contacto, pulse  → **Definir como**.

Para imprimir la nota conectando el dispositivo a una impresora, pulse  → **Imprimir**. El dispositivo solo es compatible con algunas impresoras Samsung.

Calendario

Use esta aplicación para administrar eventos y tareas.

Pulse **Calendario** en la pantalla de aplicaciones.

Crear eventos o tareas

Pulse  y después use uno de los siguientes métodos:

- **Añadir evento:** Introduce un evento con un ajuste opcional de repetición.
- **Añadir tarea:** Introduce una tarea con un ajuste opcional de prioridad.
- **Añadir nota:** crea una nota manuscrita que adjuntar a la fecha.

Para añadir un evento o una tarea más rápidamente, pulse una fecha para seleccionarla y después púlsela de nuevo.

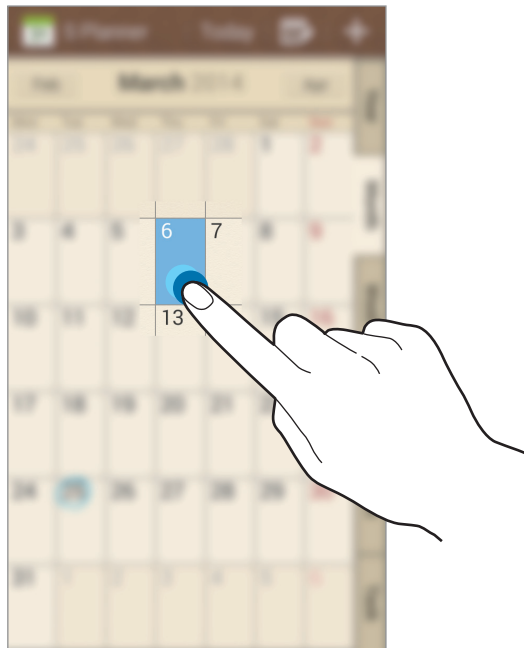

Introduzca un título y especifique el calendario que desea usar o sincronizar. Después pulse **Editar detalles de evento** o **Editar detalles de tarea** para añadir más detalles, como por ejemplo la frecuencia con la que se repite el evento, cuándo posee una alerta avanzada o dónde tendrá lugar.

Permite adjuntar un mapa con la ubicación del evento. Introduzca la ubicación en el campo **Ubicación**, pulse  junto al campo, y después señale la ubicación precisa manteniéndola pulsada en el mapa.

Adjunte una nota desde S Note. Pulse **Notas**, y después redacte una nueva nota o seleccione una de las notas existentes.

Adjunte una imagen. Pulse **Imágenes**, y después saque una foto o seleccione una de las imágenes existentes.

Adjuntar notas a una fecha

Mantenga pulsada una fecha para seleccionarla, y aparecerá el panel de notas.

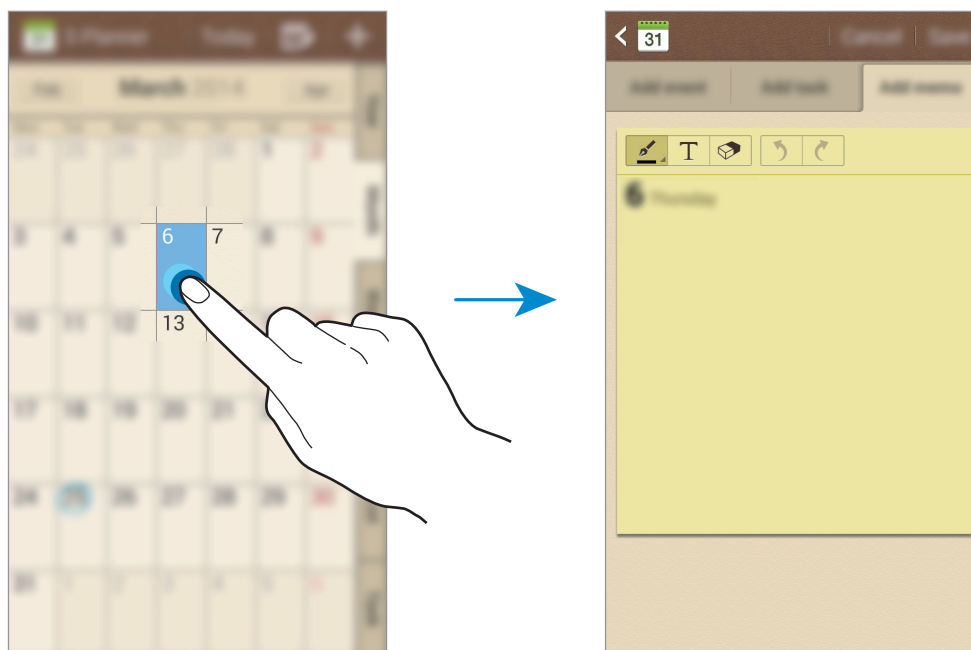

Sincronizar con Google Calendar

En la pantalla de aplicaciones, pulse **Ajustes** → **Cuentas** → **Google** bajo **Mis cuentas** → una Cuenta de Google → **Sincronizar Calendario**. Para sincronizar manualmente y actualizar, en la pantalla de aplicaciones, pulse **Calendario** → ☰ → **Sincronizar**.

Para mostrar los eventos o las tareas sincronizados, pulse ☰ → **Calendarios** → **Pantalla**, seleccione la cuenta de Google, y después pulse **Finalizar**.

Cambiar el tipo de calendario

Seleccione uno entre varios tipos de calendarios, incluyendo anual, mensual, semanal, y otros en el lado derecho de la pantalla. Podrá usar un gesto de pellizco para cambiar el tipo de calendario. Por ejemplo, junte los dedos para pasar del calendario mensual al anual, y sepárelos para pasar del calendario anual al mensual nuevamente.

Buscar eventos

Pulse  → **Buscar**, y después introduzca una palabra clave que quiera buscar.

Para ver los eventos del día, pulse **Hoy** en la parte superior de la pantalla.

Eliminar eventos

Seleccione una fecha o un evento, y después pulse  → **Eliminar**.

Compartir eventos

Seleccione un evento, Pulse  → **Compartir**, y después seleccione un método para compartir.

Dropbox



Use esta aplicación para guardar y compartir archivos con otras personas a través del servicio de almacenamiento en la nube de Dropbox. Cuando guarde archivos en Dropbox, el dispositivo se sincronizará automáticamente con el servidor web y con cualquier otro ordenador que tenga Dropbox instalado.

Pulse **Dropbox** en la pantalla de aplicaciones.





Es posible que esta aplicación no esté disponible según su región o su proveedor de servicios.

Cuando ejecute Dropbox por primera vez, siga las instrucciones de la pantalla para completar la configuración.

Una vez se active Dropbox, pulse **Activar Subidas desde cámara** para subir a Dropbox las fotos y vídeos que grabe con la cámara del dispositivo. Para ver las fotos o vídeos subidos pulse . Para compartir o eliminar archivos, o para crear álbumes, pulse  y seleccione archivos.

Para cargar archivos en Dropbox, pulse  →  → **Subir aquí** → **Fotos o vídeos** o **Otros archivos**. Para abrir archivos en Dropbox, seleccione un archivo.

Mientras ve imágenes o vídeos, pulse  para añadirlos a la lista de favoritos. Para abrir los archivos de la lista de favoritos, pulse .

Cloud

Use esta función para sincronizar archivos o realizar copias de seguridad de los datos de las aplicaciones mediante su Samsung account o Dropbox.

En la pantalla de aplicaciones, pulse **Ajustes** → **Cuentas** → **Cloud**.



Es posible que esta función no esté disponible según su región o su proveedor de servicios.

Sincronizar con la Samsung account

Pulse su Samsung account o **Ajustes de sincronización** para sincronizar archivos.

Realizar copias de seguridad o restaurar datos

Pulse **Copia de seguridad** o **Restaurar** para hacer copia de seguridad de los datos o restaurar sus datos, respectivamente, mediante su Samsung account.

Sincronizar con Dropbox

Pulse **Vincular cuenta de Dropbox**, y después introduzca la cuenta de Dropbox. Siga las instrucciones que aparecen en la pantalla para completar la configuración.

Después de iniciar sesión, pulse **Permitir** y el dispositivo sincronizará archivos automáticamente con Dropbox siempre que realice algún cambio.

Drive

Use esta aplicación para crear y editar documentos, y para compartirlos con otras personas a través del servicio de almacenamiento Google Drive. Cuando cree documentos o cargue archivos en Google Drive, su dispositivo se sincronizará automáticamente con el servidor web y con cualquier otro ordenador que tenga Google Drive instalado. Acceda a sus archivos sin tener que transferir ni descargar.

Pulse **Drive** en la pantalla de aplicaciones.



Es posible que esta aplicación no esté disponible según su región o su proveedor de servicios.

Reloj

Use esta aplicación para definir alarmas, comprobar la hora en cualquier parte del mundo, medir la duración de un evento, definir un temporizador o usar un despertador.

Pulse **Reloj** en la pantalla de aplicaciones.

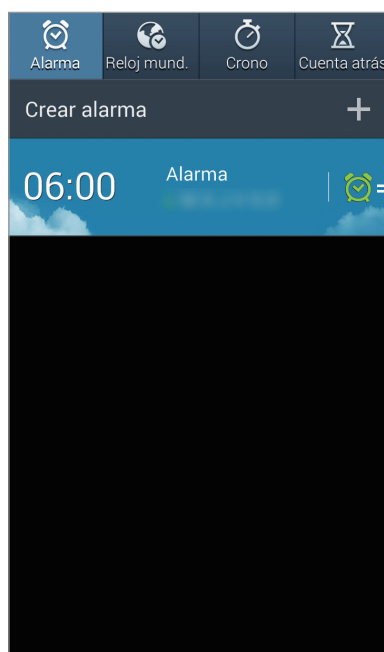

Activa o desactiva la alarma.



Alarma

Configurar alarmas

Pulse **Crear alarma**, defina una hora para que se active la alarma, seleccione los días en los que quiera repetir la alarma, y después pulse **Guardar**.

- **Alarma de ubicación:** defina una ubicación. La alarma solo se activará cuando se encuentre en esa ubicación.
- **Repetir:** defina un intervalo y el número de veces que la alarma deberá repetirse después de la hora de activación.
- **Alarma inteligente:** defina una hora de activación para la alarma antes de la hora predefinida.

Detener alarmas

Arrastre  fuera del círculo grande para detener una alarma. Arrastre  fuera del círculo grande para repetir la alarma después de un tiempo específico.

Eliminar alarmas

Mantenga pulsada la alarma, y después pulse **Eliminar**.

Reloj mundial

Crear relojes

Pulse **Añadir ciudad**, y después introduzca el nombre de una ciudad o seleccione una ciudad de la lista.

Para aplicar el horario de verano, mantenga pulsado un reloj y después pulse **Ajustes de horario de verano**.

Eliminar relojes

Mantenga pulsado el reloj, y después pulse **Eliminar**.

Crono

Pulse **Iniciar** para controlar la duración de un evento. Pulse **Vuelta** para registrar el tiempo por etapas.

Pulse **Restablecer** para borrar los registros de etapas.

Cuenta atrás

Defina la duración, y después pulse **Iniciar**.

Cuando suene el temporizador, arrastre  fuera del círculo grande.

Despertador

Pulse  para ver el reloj en la pantalla completa.

Calculadora

Use esta aplicación para realizar cálculos simples o complejos.

Pulse **Calculadora** en la pantalla de aplicaciones.

Gire el dispositivo para obtener una vista horizontal, para mostrar la calculadora científica. Si la función **Rotar pantalla** está desactivada, pulse  → **Calculadora científica**.

Para ver el historial de cálculos, pulse  para ocultar el teclado.

Para borrar el historial, pulse **Borrar historial**.



Para configurar la calculadora de modo que pueda operarla en forma conveniente con una sola mano, pulse  → **Activar Una mano**.

Grabadora de voz

Use esta aplicación de voz para grabar o reproducir notas de voz.

Pulse **Grabadora de voz** en la pantalla de aplicaciones.







Grabar notas de voz

Pulse  para comenzar a grabar. Hable cerca del micrófono, que se encuentra en la parte inferior del dispositivo. Pulse  para pausar la grabación. Pulse  para finalizar la grabación.



Reproducir notas de voz

Seleccione una nota de voz para reproducir.

-  : recorta la nota de voz.
-  **x1.0** : ajusta la velocidad de reproducción.
-  : pausa la reproducción.
-  /  : avanza o retrocede 60 segundos.
-  /  : pasa a la nota anterior o siguiente.

Para enviar una nota de voz a otras personas, pulse  → **Compartir**, y después seleccione un método para compartir.

Administrar notas de voz

En la lista de notas de voz, pulse  y seleccione una de las siguientes opciones:

- **Compartir**: selecciona las notas de voz que desea enviar, y después seleccione un método para compartirlas.
- **Eliminar**: selecciona notas de voz para eliminarlas.
- **Ajustes**: cambia la configuración de la grabadora de voz.
- **Finalizar**: cierra la grabadora de voz.

Guardar archivos con etiquetas contextuales

En la lista de notas de voz, pulse  → **Ajustes** → **Nombre de archivo contextual** → **Activado**.

S Voice

Use esta aplicación para usar varias funciones del dispositivo mediante la voz.

Pulse **S Voice** en la pantalla de aplicaciones. También podrá pulsar dos veces el botón Inicio.



Es posible que esta aplicación no esté disponible según su región o su proveedor de servicios.

Los siguientes son algunos ejemplos de comandos de voz:

- Abre la música
- Inicia la Calculadora
- Llama al móvil de María
- Llama a Juan al trabajo
- Muéstrame mis reuniones

Sugerencias para conseguir un mejor reconocimiento de voz

- Hable con claridad.
- Hable en lugares silenciosos.
- No use palabras ofensivas o jergas.
- Utilice un castellano estándar.

El dispositivo podría no reconocer los comandos o realizar acciones no deseadas según el entorno o el modo en que hable.

Modo de manos libres

En el modo de manos libres, el dispositivo leerá los contenidos en voz alta al recibir llamadas, mensajes y notificaciones, de modo que podrá usar el dispositivo sin usar las manos mientras conduce. Por ejemplo, el dispositivo leerá en voz alta el nombre o el número de teléfono de la persona que llama al recibir una llamada.

Para activar el modo de manos libres, diga "Hands-free mode on" ("Activar modo de manos libres").

Usar comandos de activación en la pantalla bloqueada

En la pantalla bloqueada, puede usar varias funciones con los comandos de activación predefinidos. Para activar esta función, en la pantalla de aplicaciones, pulse **Ajustes** → **Mi dispositivo** → **Pantalla de bloqueo** y marque **Comando Despierta en pantalla de bloqueo**.

Google

Use esta aplicación para navegar por Internet, así como por las aplicaciones del dispositivo y sus contenidos.

Pulse **Google** en la pantalla de aplicaciones.



Es posible que esta aplicación no esté disponible según su región o su proveedor de servicios.

Navegar en el dispositivo

Pulse el campo de búsqueda, y después introduzca una palabra clave. O pulse , y después diga una palabra clave.

Alcance de la búsqueda

Para seleccionar las aplicaciones en las cuales quiera buscar, pulse  → **Ajustes** → **Búsqueda en teléfono**, y después marque los elementos que quiere buscar.

Google Now

Inicie la aplicación de búsqueda de Google para ver las tarjetas de Google Now, que muestran información sobre el tiempo, el estado del tráfico su próxima reunión y otros datos que le resultarán útiles.

Active Google Now al abrir la aplicación de búsqueda de Google por primera vez. Para cambiar la configuración de Google Now, pulse  → **Ajustes** y, a continuación, arrastre el interruptor **Google Now** hacia la izquierda o la derecha.

Búsqueda por voz

Use esta aplicación para buscar páginas web con la voz.

Pulse **Búsqueda por voz** en la pantalla de aplicaciones.



Es posible que esta aplicación no esté disponible según su región o su proveedor de servicios.



Diga una palabra clave o una frase cuando aparezca **Habla ahora** en la pantalla.

Mis Archivos

Use esta aplicación para acceder a todo tipo de archivos almacenados en el dispositivo, incluyendo imágenes, vídeos, canciones y grabaciones.

Pulse **Mis Archivos** en la pantalla de aplicaciones.

Ver archivos

Seleccione una categoría y, después, una carpeta para abrirla. Para regresar a la carpeta principal, pulse . Para regresar al directorio raíz, pulse .

En una carpeta, pulse , y use una de las siguientes opciones:

- **Seleccionar todo:** selecciona todos los archivos para aplicar la misma opción a todos a la vez.
- **Crear carpeta:** crea una carpeta.
- **Buscar:** busca contactos.
- **Ver por:** cambia el modo de visualización.
- **Ordenar por:** ordena los distintos archivos o carpetas.
- **Ajustes:** cambia los ajustes del administrador de archivos.

Añadir accesos directos a las carpetas

Añada un acceso directo a las carpetas usadas frecuentemente en el directorio raíz. Pulse  → **Añadir acceso directo**, introduzca un nombre para el acceso directo, seleccione una carpeta, y después pulse **Definir aquí**.

Descargas

Use esta aplicación para ver los archivos descargados a través de las aplicaciones.

Pulse **Descargas** en la pantalla de aplicaciones.



Es posible que esta aplicación no esté disponible según su región o su proveedor de servicios.

Para ver los archivos descargados de Internet, pulse **Descargas Internet**, de lo contrario, toque **Otras descargas** para ver los archivos descargados desde otras aplicaciones, como **Correo electrónico**.

Seleccione un archivo para abrirlo con la aplicación que corresponda.

Para ordenar los archivos por tamaño, pulse **Ordenar por tamaño**.

Para ordenar los archivos por fecha, pulse **Ordenar por fecha**.

Para borrar el historial, pulse **Borrar lista**.

Samsung KNOX

Use esta aplicación para mantener separados los datos personales y los laborales, y para acceder de forma segura a aplicaciones de empresa desde su dispositivo.

Pulse **Samsung KNOX** en la pantalla de aplicaciones.

Para iniciar **Samsung KNOX**, tiene que descargar e instalar la aplicación. Pulse **Instal.** y, después, siga las instrucciones que aparecerán en la pantalla.



- Es posible que esta aplicación no esté disponible según su región o su proveedor de servicios.
- Para proteger sus datos, **Samsung KNOX** y los datos asociados se eliminan cuando la contraseña se introduce de forma incorrecta varias veces.
- Puede incurrir en gastos adicionales cuando esta aplicación se descargue a través de la red móvil. Para evitar cargos adicionales, póngase en contacto con su proveedor de servicios.

Samsung Wallet

Use esta aplicación para guardar en el dispositivo sus ciber-entradas, tarjetas móviles y ciber-resguardos. También puede añadir información sobre tarjetas de crédito o débito, para hacer pagos mediante dispositivo móvil.

Toque **Samsung Wallet** en la pantalla de aplicaciones.

Para iniciar **Samsung Wallet**, tiene que descargar e instalar la aplicación. Pulse **Instalar** y siga las instrucciones que aparecerán en pantalla.



- Es posible que esta aplicación no esté disponible según su región o su proveedor de servicios.
- Puede incurrir en gastos adicionales cuando esta aplicación se descargue a través de la red móvil. Para evitar cargos adicionales, póngase en contacto con su proveedor de servicios.

Viajes e información local

Maps

Use esta aplicación para ver la ubicación del dispositivo, buscar lugares u obtener direcciones.

Pulse **Maps** en la pantalla de aplicaciones.



Es posible que esta aplicación no esté disponible según su región o su proveedor de servicios.

Buscar ubicaciones

Busque lugares introduciendo una dirección o una palabra clave. Cuando haya encontrado un lugar, selecciónelo para ver los detalles. Para obtener más información, consulte la sección de ayuda.

Obtener direcciones para llegar a un destino

Pulse  para definir lugares de origen y destino, y después seleccione un medio de transporte. El dispositivo le mostrará las rutas que podrá tomar para llegar a su destino.

Earth

Use esta aplicación para explorar cualquier sitio del mundo con el mapa satélite.

Pulse **Earth** en la pantalla de aplicaciones.



Es posible que esta aplicación no esté disponible según su región o su proveedor de servicios.

Ajustes

Acerca de los ajustes

Use esta aplicación para configurar el dispositivo, definir opciones de las aplicaciones y añadir cuentas.

Pulse **Ajustes** en la pantalla de aplicaciones.

Conexiones

Wi-Fi

Active la función Wi-Fi para conectarse a una red Wi-Fi y acceder a Internet o a otros dispositivos de red.

Podrá mantener una conexión de red estable seleccionando automáticamente la red Wi-Fi o la red móvil para usar la señal más fuerte. Para alternar automáticamente entre las redes, seleccione **Cambio de Smart network**.

Para usar las opciones, pulse .

- **Avanzado:** personaliza los ajustes de Wi-Fi.
- **Botón WPS:** se conecta a una red Wi-Fi protegida con un botón WPS.
- **Introducir PIN WPS:** se conecta a una red Wi-Fi protegida con un PIN de WPS.

Configurar la política de inactividad Wi-Fi

Pulse **Wi-Fi** →  → **Avanzado** → **Mantener Wi-Fi encendida durante el período de reposo**.



Cuando la pantalla esté desactivada, el dispositivo desactivará las conexiones Wi-Fi automáticamente. Cuando esto sucede, el dispositivo accede automáticamente a redes de datos si está configurado para usarlas. Esto puede suponer costes de transferencia de datos. Para evitar gastos por el uso de datos, configure esta opción como **Siempre**.

Configurar las notificaciones de red

El dispositivo puede detectar redes Wi-Fi abiertas y mostrar un icono en la barra de estado para avisarle cuando estén disponibles.

Pulse **Wi-Fi** →  → **Avanzado** y seleccione **Notificación de red** para activar esta función.

Wi-Fi Direct

Wi-Fi Direct conecta dos dispositivos directamente a través de una red Wi-Fi sin necesidad de punto de acceso.

Pulse **Wi-Fi** → **Wi-Fi Direct**.

Bluetooth

Active la función Bluetooth para intercambiar información a distancias cortas.

Para usar más opciones, pulse .

- **Tiempo de espera de visibilidad:** configura la duración en que el dispositivo es visible.
- **Archivos recibidos:** muestra los archivos recibidos mediante la función Bluetooth.
- **Cambiar nombre:** define un nombre de Bluetooth para el dispositivo.

Uso de datos

Lleve la cuenta del uso de datos y personalice los ajustes del límite.

- **Datos móviles:** el dispositivo usa conexiones de datos en cualquier red móvil.
- **Definir límite de datos móviles:** define un límite para el uso de datos del móvil.
- **Ciclo de uso de datos:** introduce la fecha mensual de restablecimiento para controlar el uso de datos.

Para usar más opciones, pulse .

- **Itinerancia de datos:** el dispositivo use conexiones de datos mientras se encuentra en itinerancia.
- **Restringir datos en segundo plano:** el dispositivo desactiva la sincronización en segundo plano mientras usa una red móvil.
- **Sincronización automática de datos:** configura el dispositivo para sincronizar los contactos, el calendario, el correo electrónico, los marcadores y las imágenes de redes sociales automáticamente.
- **Mostrar uso Wi-Fi:** el dispositivo muestra el uso de datos transferidos por Wi-Fi.
- **Mobile hotspots:** selecciona zonas Wi-Fi para evitar que las usen las aplicaciones que se estén ejecutando en segundo plano.

Más redes

Personalice la configuración para controlar las redes.

Modo avión

Este ajuste desactiva todas las funciones inalámbricas en el dispositivo. Sólo puede usar los servicios sin red.

Aplicación de mensajería predeterminada

Seleccione la aplicación predeterminada que se usará para el envío de mensajes.

Imprimir

Configure los ajustes de los plug-ins de la impresora instalados en el dispositivo. Podrá buscar impresoras disponibles o añadir una manualmente para imprimir archivos mediante los servicios Wi-Fi o de la nube.

Redes móviles

- **Datos móviles:** permite el uso de la transferencia de paquetes de datos en red.
- **Itinerancia de datos:** configura el dispositivo para conectarse a otra red cuando usted está en el extranjero o su red local no está disponible.
- **Nombres de punto de acceso:** configura los nombres de punto de acceso (APN).
- **Modo de red:** selecciona un tipo de red.
- **Operadores de red:** busca redes disponibles y seleccionar una red cuando se encuentra en el extranjero.

Tethering y Zona Wi-Fi

- **Mobile hotspot:** Usa la zona Wi-Fi para compartir la conexión de red móvil del dispositivo con ordenadores u otros dispositivos a través de la red Wi-Fi.
- **Modem USB:** usa el módem USB para compartir la conexión de red móvil del dispositivo con un ordenador mediante USB. Cuando se conecta a un ordenador, el dispositivo es utilizado como un modem inalámbrico para el ordenador.
- **Modem Bluetooth:** usa la vinculación Bluetooth para compartir la conexión de red móvil del dispositivo con ordenadores u otros dispositivos mediante Bluetooth.
- **Ayuda:** proporciona más información sobre el anclaje USB, Wi-Fi y Bluetooth.

VPN

Configure y conéctese a redes privadas virtuales (VPN).

NFC

Active la función NFC para leer o escribir etiquetas NFC que contengan información.

- **Android Beam:** activa la función Android Beam para enviar datos, tales como páginas web y contactos, a dispositivos habilitados para NFC.
- **Pulsar y pagar:** establece el método de pago predeterminado.

S Beam

Active la función S Beam para enviar datos tales como vídeos, imágenes y documentos, a dispositivos que admitan NFC y Wi-Fi Directo.

Dispositivos cercanos

- **Nombre del dispositivo:** muestra el nombre del dispositivo.
- **Contenidos compartidos:** configura el dispositivo para que comparta sus contenidos con otros dispositivos.
- **Dispositivos permitidos:** muestra la lista de los dispositivos que pueden acceder al suyo.
- **Dispositivos denegados:** muestra la lista de los dispositivos que no pueden acceder al suyo.
- **Descargar en:** selecciona una ubicación de memoria para guardar los archivos multimedia.
- **Descargar de otros disp:** configura el dispositivo para que acepte cargas de otros dispositivos.

Screen Mirroring

Active la función Screen Mirroring con otras personas.

Mi dispositivo

Pantalla de bloqueo

Cambie los ajustes de la pantalla bloqueada.

- **Bloqueo de pantalla:** activa la función de bloqueo de pantalla. Las siguientes opciones pueden variar según la función de bloqueo de pantalla seleccionada.
- **Varios widgets:** configura el dispositivo para que autorice el uso de widgets en la pantalla bloqueada.
- **Widgets pantalla bloqueo:** estos ajustes solo se aplican al definir la opción de bloqueo mediante deslizamiento.
 - **Reloj o mensaje personal:** configura el dispositivo para que muestre un reloj o un mensaje personal en la pantalla bloqueada. Las siguientes opciones pueden variar según su selección.

Para un reloj:

- **Reloj dual:** configura el dispositivo para que muestre el reloj dual.
- **Tamaño de reloj:** cambia el tamaño del reloj.
- **Mostrar fecha:** define el dispositivo para que muestre la fecha con el reloj.
- **Información propietario:** introduce su información, que aparece con el reloj.

Para un mensaje personal:

- **Editar mensaje personal:** edita el mensaje personal.
- **Accesos directos:** configura el dispositivo para que muestre y edite los accesos directos a las aplicaciones en la pantalla bloqueada.



Es posible que esta función no esté disponible según su región o su proveedor de servicios.

- **Efecto de desbloqueo:** selecciona un efecto cuando desbloquea la pantalla.
- **Efecto de tinta:** cambia el color del efecto de tinta. El efecto de tinta solo está disponible con el S Pen.
- **Texto de ayuda:** configura el dispositivo para que muestre el texto de ayuda en la pantalla bloqueada.
- **Comando Despierta en pantalla de bloqueo:** configura el dispositivo para que reconozca su comando Despierta al bloquear la pantalla.
- **Definir Comando Despierta:** define un comando de activación para iniciar **S Voice** o realizar una función específica.
- **Popup Note en pantalla de bloqueo:** el dispositivo inicia Popup Note cuando toque dos veces la pantalla bloqueada con el botón del S Pen presionado.

Pantalla

Cambie los ajustes de la pantalla.

- **Fondos:**
 - **Pantalla de inicio:** selecciona una imagen de fondo para la pantalla de inicio.
 - **Pantalla de bloqueo:** selecciona una imagen de fondo para la pantalla bloqueada.
 - **Pantallas de inicio y de bloqueo:** selecciona una imagen de fondo para la pantalla de inicio y la pantalla de bloqueo.
- **Panel de notificaciones:** personaliza los elementos que aparecen en el panel de notificaciones.
- **Multi window:** configura el dispositivo para usar Multiwindow.
- **Page Buddy:** configura el dispositivo para que abra páginas contextuales según las acciones que realice.
- **Modo de pantalla:**
 - **Optimizar pantalla:** optimiza la pantalla conforme a los ajustes de la pantalla.
 - **Dinámico:** el tono de la pantalla se vuelve más vívido.
 - **Estándar:** use este modo para un entorno normal.
 - **Foto profesional:** los colores del tono de la pantalla se vuelven más reales.
 - **Cine:** use este modo para un entorno poco iluminado, como una habitación oscura.
- **Brillo:** define el nivel de brillo de la pantalla.
- **Girar automáticamente la pantalla:** define el contenido para que gire automáticamente al girar el dispositivo.
- **Tiempo de espera de pantalla:** define el tiempo que deberá transcurrir antes de que se apague la retroiluminación de la pantalla.
- **Salvapantallas:** configura el dispositivo para que ejecute un salvapantallas cuando esté conectado a una base de escritorio o cargándose.
- **Tipo de fuente:** cambia el tipo de fuente del texto en pantalla.
- **Tamaño de fuente:** cambia el tamaño de la fuente.
- **Pantalla activa:** define la duración de la retroiluminación de las teclas táctiles.
- **Mostrar porcentaje batería:** configura el dispositivo para que muestre la duración de batería restante.
- **Auto ajuste de tono pantalla:** configura el dispositivo para ahorrar energía ajustando el brillo de la pantalla.

Indicador LED

- **Cargando:** configura el dispositivo para que encienda la luz de notificación cuando la batería se esté cargando.
- **Batería baja:** configura el dispositivo para que active la luz de notificación cuando el nivel de carga de la batería sea bajo.
- **Notificaciones:** configura el dispositivo para que active la luz de notificación cuando haya llamadas perdidas, mensajes o notificaciones.
- **Grabación de voz:** configura el dispositivo para que active la luz de notificación al grabar notas de voz.

Sonido

Cambie los ajustes de varios sonidos en el dispositivo.

- **Volumen:** ajusta el nivel de volumen de las melodías de llamada, la música y los vídeos, los sonidos del sistema y las notificaciones.
- **Intensidad de la vibración:** ajusta la intensidad de la notificación mediante vibración.
- **Melodías:** selecciona una melodía para reconocer las llamadas entrantes.
- **Vibraciones:** añade o selecciona un patrón de vibración.
- **Notificaciones:** selecciona una melodía para reconocer los eventos, como mensajes entrantes y llamadas perdidas.
- **Vibrar cuando suene:** configura el dispositivo para que vibre y reproduzca una melodía cuando reciba llamadas.
- **Tono teclado de marcación:** configura el dispositivo para que emita sonidos al tocar las teclas del teclado.
- **Sonidos táctiles:** configura el dispositivo para que emita sonidos al seleccionar una aplicación u opción en la pantalla táctil.
- **Sonido de bloqueo de pantalla:** configura el dispositivo para que emita sonidos cuando bloquea o desbloquea la pantalla táctil.
- **Vibración al pulsar:** configura el dispositivo para que vibre al tocar las teclas.
- **Aplicaciones Samsung:** cambia la configuración de notificación para cada aplicación.
- **Sonido al pulsar teclas:** configura el dispositivo para que emita un sonido al tocar una tecla.
- **Vibrar al pulsar teclas:** configura el dispositivo para que vibre al tocar una tecla.
- **Salida de audio:** selecciona un formato de salida de sonido para usar al conectar el dispositivo a dispositivos HDMI. Algunos dispositivos podrían no admitir el ajuste de sonido envolvente.

Modo de pantalla de inicio

Seleccione un modo para la pantalla de inicio (estándar o sencillo).

Llamadas

Personalice la configuración de las funciones de llamada.

- **Rechazo de llamada:** rechaza las llamadas de números de teléfono específicos automáticamente. Añade números de teléfono a la lista de rechazados.
- **Configurar mensajes de rechazo de llamadas:** Añade o edita el mensaje que se enviará al rechazar una llamada.
- **Respuesta/finalización llamadas:**
 - **La tecla de inicio contesta llamadas:** configura el dispositivo para que responda una llamada entrante al pulsar el botón Inicio.
 - **Control de voz:** el dispositivo responde o rechaza una llamada entrante mediante comandos de voz.
 - **Tecla encendido y fin de llamada:** configura el dispositivo para finalizar una llamada al pulsar el botón Encendido.
- **Apagar la pantalla durante las llamadas:** configura el dispositivo para que active el sensor de proximidad durante las llamadas.
- **Alertas de llamada:**
 - **Vibración de respuesta:** configura el dispositivo para que vibre cuando el interlocutor responda una llamada.
 - **Vibración fin de llamada:** configura el dispositivo para que vibre cuando el interlocutor finalice una llamada.
 - **Tono conexión llamada:** activa o desactiva el tono de conexión de las llamadas.
 - **Minutero:** activa o desactiva el tono del recordatorio de minutos.
 - **Tono de fin de llamada:** activa o desactiva el tono de desconexión de las llamadas.
 - **Alertas durante llamada:** configura el dispositivo para que le avise acerca de los eventos importantes durante una llamada.
- **Accesorios de llamada:**
 - **Respuesta automática:** configura el dispositivo para responder automáticamente tras un tiempo específico (solo funciona si hay un auricular conectado).
 - **Tiempo de respuesta auto.:** selecciona el tiempo que el dispositivo esperará antes de responder las llamadas.
 - **Condiciones llam. saliente:** configura el dispositivo para permitir llamadas salientes con un auricular Bluetooth, incluso si el dispositivo está bloqueado.
 - **Tipo de llamada saliente:** selecciona los tipos de llamadas salientes que desea realizar al usar un auricular Bluetooth.

- **Ajustes adicionales:**
 - **ID de llamante:** muestra su identificador de llamadas a los interlocutores para las llamadas salientes.
 - **Desvío de llamadas:** desvía las llamadas entrantes a otro número.
 - **Código de área automático:** configura el dispositivo para que inserte un prefijo (código de área o de país) antes de un número de teléfono.
 - **Restricción de llamadas:** bloquea las llamadas entrantes o salientes.
 - **Llamada en espera:** recibe alertas de llamadas durante una llamada en curso.
 - **Rellamada automática:** activa la rellamada automática para llamadas que no pudieron conectarse o que se desconectaron.
 - **Número de marcación fija:** activa el modo FDN para restringir las llamadas a los números de la lista FDN. Introduzca el PIN2 que viene con la tarjeta SIM o USIM.
- **Melodías y tonos de teclado:**
 - **Melodías:** selecciona una melodía para reconocer las llamadas entrantes.
 - **Vibraciones:** añade o selecciona un patrón de vibración.
 - **Vibrar cuando suene:** configura el dispositivo para que vibre y reproduzca una melodía cuando reciba llamadas.
 - **Tono teclado de marcación:** configura el dispositivo para que emita sonidos al tocar las teclas del teclado.
- **Personalizar sonido de llamada:** Seleccione un tipo de sonido de llamada para usar con un auricular.
- **Reducción de ruido:** configura el dispositivo para que elimine el ruido de fondo de modo que el interlocutor pueda oírlo con mayor claridad.
- **Aumentar volumen bolsillo:** configura el dispositivo para que aumente el volumen de la melodía de llamada cuando se encuentre en un sitio cerrado, como un bolso o un bolsillo.
- **Imagen de videollamada:** selecciona una imagen para mostrarla a la otra parte.
- **Usar opciones de fallo de llamada:** intenta una llamada de voz si la videollamada no puede conectarse.
- **Servicio buzón de voz:** selecciona o establece el proveedor de servicios para el correo de voz.
- **Ajustes de buzón de voz:** introduce un número para acceder al servicio del correo de voz. Solicite este número al proveedor de servicios.
- **Sonido:** selecciona una melodía para reconocer nuevos mensajes del correo de voz.
- **Vibración:** configura el dispositivo para vibre al recibir mensajes del correo de voz.
- **Cuentas:** configura el dispositivo para que acepte llamadas de IP y configurar las cuentas para los servicios de llamadas de IP.
- **Usar llamada por internet:** establece si desea o no usar los servicios de llamada de IP para todas las llamadas o solo para las llamadas de IP.

Modo de bloqueo

Seleccione las notificaciones que se bloquearán, o permita notificaciones de llamadas de contactos específicos en el modo de bloqueo.

Modo de manos libres

El dispositivo lee contenidos en voz alta y especifica aplicaciones para usar en el modo de manos libres.

Ahorro de energía

Active el modo de ahorro de energía y cambie los ajustes correspondientes.

- **Rendimiento de CPU:** configura el dispositivo para que limite el uso de algunos de los recursos del sistema.
- **Salida de la pantalla:** configura el dispositivo para que disminuya el brillo de la pantalla.
- **Deshabilitar vibración al pulsar:** configura el dispositivo para que desactive la vibración al tocar las teclas.
- **Más información sobre ahorro de energía:** descubra cómo reducir el consumo de batería.

Accesorios

Cambie los ajustes de accesorios.

- **Sonido del dock:** configura el dispositivo para que reproduzca un sonido al conectar o desconectar el dispositivo en una base de escritorio.
- **Modo salida de audio:** configura el dispositivo para que use el altavoz de la base cuando esté conectado a una base de escritorio.
- **Pantalla de inicio de escritorio:** el dispositivo muestra el reloj de la base cuando esté conectado a una base de escritorio.
- **Salida de audio:** selecciona un formato de salida de sonido para usar al conectar el dispositivo a dispositivos HDMI. Algunos dispositivos podrían no admitir el ajuste de sonido envolvente.

Accesibilidad

Los servicios de accesibilidad son funciones especiales para aquellas personas con alguna discapacidad física. Acceda y modifique los siguientes ajustes para mejorar la accesibilidad del dispositivo.

- **Girar automáticamente la pantalla:** define la interfaz de forma que gire automáticamente al girar el dispositivo.
- **Tiempo de espera de pantalla:** define el tiempo que deberá transcurrir antes de que se apague la retroiluminación de la pantalla.
- **Pronunciar contraseñas:** configura el dispositivo para que lea en alto las contraseñas que introduce con Talkback.
- **Respuesta y finalización de llamadas:**
 - **La tecla de inicio contesta llamadas:** configura el dispositivo para que responda una llamada entrante al pulsar el botón Inicio.
 - **Respond llamadas pulsando:** configura el dispositivo para que responda una llamada al tocar el botón de aceptar llamada.
 - **Control de voz:** el dispositivo responde o rechaza una llamada entrante mediante comandos de voz.
 - **Tecla encendido y fin de llamada:** configura el dispositivo para finalizar una llamada al pulsar el botón Encendido.
- **Mostrar acceso directo:** añade un acceso directo a **Accesibilidad** en el menú rápido, que aparecerá al mantener pulsado el botón Encendido.
- **TalkBack:** activa Talkback, que proporciona respuestas de voz.
- **Tamaño de fuente:** cambia el tamaño de la fuente.
- **Gestos de ampliación:** configura el dispositivo para que aumente y reduzca el zoom mediante gestos con los dedos.
- **Colores negativos:** invierte los colores de la pantalla para mejorar la visibilidad.
- **Acceso directo de accesibilidad:** configura el dispositivo para que active Talkback cuando mantiene pulsado el botón Encendido y, seguidamente, mantiene pulsada la pantalla con dos dedos.
- **Opciones texto a voz:**
 - **Motor TTS preferido:** selecciona un motor de síntesis de voz. Para cambiar los ajustes de los motores de síntesis de voz, pulse .
 - **Índice de velocidad:** selecciona la velocidad de la función de texto a voz.
 - **Escuchar un ejemplo:** reproduce el texto hablado del ejemplo.
 - **Estado de idioma predet.:** muestra el estado del idioma predeterminado para la función de texto a voz.

- **Balance de sonido:** ajusta el balance de sonido al usar un auricular dual.
- **Audio mono:** activa el sonido monofónico cuando escucha audio con un auricular.
- **Desactivar todos sonidos:** silencia todos los sonidos del dispositivo.
- **Notificación de parpadeo:** configura el led para que parpadee para reconocer las llamadas entrantes, los mensajes nuevos o las notificaciones.
- **Subtítulos de Google (CC):** configura el dispositivo para que muestre los subtítulos ocultos en contenido compatible con Google, y para cambiar la configuración de los subtítulos ocultos.
- **Subtítulos de Samsung (CC):** configura el dispositivo para que muestre los subtítulos ocultos en contenido compatible con Samsung, y para cambiar la configuración de los subtítulos ocultos.
- **Retraso de mantener pulsado:** define el tiempo de reconocimiento para mantener pulsada la pantalla.

Operación con una mano

Active el modo de operación con una mano para su conveniencia al usar el dispositivo con una sola mano.

- **Teclado y botones llamada:** el dispositivo ajusta el tamaño y la posición del teclado.
- **Teclado Samsung:** el dispositivo ajusta el tamaño y la posición del teclado de Samsung.
- **Calculadora:** el dispositivo ajusta el tamaño y la posición de la calculadora.
- **Desbloquear patrón:** el dispositivo ajusta el tamaño y la posición de la pantalla del patrón de desbloqueo.
- **Más información sobre la operación con una mano:** muestra el tutorial para usar el modo de operación con una mano.

Idioma e introducción

Cambie los ajustes de entrada de texto. Algunas opciones podrían no estar disponibles, según el idioma seleccionado.

Idioma

Seleccione un idioma de la pantalla para todos los menús y las aplicaciones.

Predeterminado

Seleccione un tipo de teclado predeterminado para la introducción de texto.

Teclado Samsung

Para cambiar los ajustes del teclado Samsung, pulse .



Las opciones disponibles pueden variar según la región o el proveedor de servicios.

- **Idiomas de entrada:** selecciona los idiomas que desea para la entrada de texto.
- **Texto predictivo:** activa el modo de texto predictivo para predecir palabras según sus entradas y mostrar sugerencias de palabras. También podrá personalizar los ajustes de predicción de palabras.
- **Sustitución automática:** el dispositivo corrige las palabras que están mal escritas o incompletas pulsando la barra espaciadora o el signo de puntuación.
- **Uso de mayúsculas automático:** configura el dispositivo para que use mayúsculas en el primer carácter después de un signo de puntuación, como un punto, un signo de interrogación o exclamación.
- **Espaciado automático:** configura que el dispositivo inserte automáticamente un espacio en blanco entre las palabras.
- **Autopuntuar:** configura el dispositivo para que inserte un punto final cuando pulse dos veces la barra espaciadora.
- **Ninguno:** el dispositivo desactiva la función de deslizamiento (swipe).
- **Introducción continua:** configura el dispositivo para que introduzca texto desplazándose por el teclado.
- **Control del cursor:** activa o desactiva la función de navegación mediante teclado inteligente, para mover el cursor desplazando el teclado.
- **Sonido:** configura el dispositivo para que emita un sonido al tocar una tecla.
- **Vibración:** configura el dispositivo para que vibre al tocar una tecla.
- **Vista previa caracteres:** configura el dispositivo para que muestre una imagen grande de cada carácter a medida que los toca.
- **Detección de lápiz:** configura el dispositivo para que abra el panel de escritura a mano al tocar el campo con el S Pen.
- **Tutorial:** introduce texto con el teclado Samsung.
- **Restablecer ajustes:** restablece los ajustes del teclado Samsung.

Dictado por voz de Google

Para cambiar los ajustes de entrada de voz, pulse .

- **Elegir idiomas de introducción:** selecciona idiomas de entrada para la introducción de texto.
- **Bloquear palabras ofensivas:** configura el dispositivo para que evite reconocer las palabras ofensivas en la opción de entrada de voz.
- **Reconocimiento de voz sin conexión:** descarga e instala los datos de idioma para la entrada de voz sin conexión.

Búsqueda de voz

Para el reconocimiento de voz de Google, use las siguientes opciones:

- **Idioma:** selecciona un idioma para el reconocimiento de voz.
- **“Ok google” hotword detection:** configura el dispositivo para que inicie el reconocimiento de voz al pronunciar el comando de activación mientras usa la aplicación de búsqueda.



Es posible que esta función no esté disponible según su región o su proveedor de servicios.

- **Salida de voz:** configura el dispositivo para que proporcione respuestas de voz para avisarle acerca de la acción actual.
- **Bloquear palabras ofensivas:** oculta las palabras ofensivas de los resultados de la búsqueda de voz.
- **Reconocimiento de voz sin conexión:** Descarga e instala los datos de idioma para la entrada de voz sin conexión.
- **Reconocimiento personalizado:** configura el dispositivo para que use información de su Panel de control de Google para mejorar la precisión del reconocimiento de voz.
- **Auriculares Bluetooth:** configura el dispositivo para permitir la búsqueda por voz con un auricular Bluetooth, cuando haya uno conectado al dispositivo.

Opciones texto a voz

- **Motor TTS preferido:** selecciona un motor de síntesis de voz. Para cambiar los ajustes de los motores de síntesis de voz, pulse .
- **Índice de velocidad:** selecciona la velocidad de la función de texto a voz.
- **Escuchar un ejemplo:** Escuche el texto hablado del ejemplo.
- **Estado de idioma predet.:** muestra el estado del idioma predeterminado para la función de texto a voz.

Velocidad del cursor

Ajuste la velocidad de cursor para el ratón o el panel táctil conectados al dispositivo.

Movimiento

Active la función de reconocimiento de movimiento y cambie los ajustes que controlan el reconocimiento de movimiento en el dispositivo.

- **Quick glance:** activa la pantalla táctil y muestra información, como notificaciones, llamadas perdidas, mensajes nuevos, fecha y hora, estado del dispositivo y mucho más al pasar la mano por el sensor que se encuentra en la parte superior de la pantalla.
- **Direct call:** configura el dispositivo para realizar una llamada de voz al sostener el dispositivo cerca del oído mientras ve detalles de una llamada, un mensaje o un contacto.
- **Smart alert:** configura el dispositivo para que emita una alerta si hay llamadas perdidas o mensajes nuevos al levantar el dispositivo.
- **Toque dos veces para ir al principio:** pasa a la parte superior de una lista de contactos o mensajes de correo electrónico al tocar dos veces el dispositivo.
- **Incline para ampliar:** configura el dispositivo para aumentar o reducir el zoom mientras ve imágenes en la **Galería** o mientras navega en páginas web, al mantener pulsados dos puntos con los dedos y luego inclinar el dispositivo hacia atrás y hacia adelante.
- **Desplazar para mover icono:** configura el dispositivo para que se pueda mover un elemento a otra página con solo mantenerlo pulsado y desplazar el dispositivo hacia la izquierda o hacia la derecha.
- **Desplazar para examinar imágenes:** configura el dispositivo para desplazarse a lo largo de una imagen moviendo el dispositivo en cualquier dirección cuando la imagen está ampliada.
- **Agite para actualizar:** configura el dispositivo para que busque dispositivos Bluetooth al agitarlo.
- **Gire para silenciar/pausar:** configura el dispositivo para que desactive el sonido de las llamadas entrantes, las alarmas y la música al colocarlo boca abajo.
- **Ajustes avanzados:**
 - **Quick glance:** selecciona elementos para mostrar en la pantalla de air view al pasar la mano por el sensor de proximidad/luz.
 - **Ajustes de sensibilidad:** ajusta la velocidad de reacción para cada movimiento.
- **Más información sobre movimientos:** muestra el tutorial para controlar los movimientos.

- **Desplazar palma para capturar:** configura el dispositivo para que capture una imagen de la pantalla al desplazar la mano hacia la izquierda o derecha a lo largo de la pantalla.
- **Toque de palma para silenciar/pausar:** configura el dispositivo para pausar la reproducción multimedia o silenciar la radio FM al pulsar la pantalla con la palma de la mano.
- **Más información sobre movimiento manual:** Vea el tutorial para controlar los movimientos manuales.

Smart screen

- **Smart stay:** configura el dispositivo para que evite que se apague la retroiluminación de la pantalla mientras la mira.
- **Smart rotation:** define la interfaz para que no gire de acuerdo con la orientación de su cara.

Control de voz

Cambie los ajustes para controlar las opciones mediante comandos de voz.



Si está activada la función **Vibrar cuando suene**, el dispositivo no podrá reconocer comandos de voz cuando reciba una llamada.

S Pen

Cambie los ajustes para usar el S Pen.

- **Mano dominante:** selecciona la mano que usará para escribir a fin de mejorar las entradas con el S Pen.
- **Sonido de enganchar/desenganchar S Pen:** configura el dispositivo para que emita un sonido al insertar o retirar el S Pen de la ranura.
- **Abrir Popup Note:** configura el dispositivo para que inicie Popup Note al retirar el S Pen de la ranura.
- **Ahorro de batería:** define la pantalla para que no responda al insertar o retirar el S Pen.
- **Detección de S Pen:** configura el dispositivo para que muestre una alerta emergente y emita un sonido si comienza a caminar con la pantalla táctil apagada y el S Pen fuera del dispositivo.

- **Air view:**
 - **Cursor:** se muestra el cursor del S Pen al desplazar el S Pen por la pantalla.
 - **Vista previa información:** muestra información en una ventana emergente al señalar elementos con el S Pen.
 - **Etiquetas de icono:** muestra información sencilla de un elemento en una ventana emergente al señalar el elemento con el S Pen.
 - **Desplazamiento de lista:** para ver correos electrónicos o páginas web, sostenga el S Pen por el borde de la pantalla para desplazarse por la página.
- **Sonido y vibración al pulsar:** configura el dispositivo para que emita sonidos y vibre cuando el S Pen esté sobre archivos, asuntos u opciones.
- **Ajustes de Comando rápido:** configura los Comandos rápidos.
- **Ayuda de S Pen:** accede a la información de ayuda para usar el S Pen.

Cuentas

Añadir cuenta

Añada cuentas de correo electrónico o redes sociales.

Cloud

Cambie los ajustes para la sincronización de datos o archivos con su Samsung account o el servicio de almacenamiento en la nube de Dropbox.

Copia de seguridad y restablecimiento

Cambie los ajustes para administrar los ajustes y los datos.

- **Hacer copia de seguridad:** configura el dispositivo para que realice una copia de seguridad de los ajustes y los datos de las aplicaciones en el servidor de Google.
- **Cuenta de copia de seguridad:** configura o edita la cuenta de copia de seguridad de Google.
- **Restauración automática:** configura el dispositivo para que restaure los ajustes y los datos de las aplicaciones cuando se vuelven a instalar en el dispositivo.
- **Restablecer datos de fábrica:** restablece los ajustes a los valores predeterminados de fábrica y elimina todos los datos.

Más

Personalice los ajustes de los servicios de ubicación, seguridad y otras opciones.

Ubicación

Cambie la configuración de la ubicación y active permisos para permitir que las aplicaciones usen la información de su ubicación.

- **Modo:** selecciona un método para recopilar los datos de su ubicación.
- **Solicitudes de ubicación reciente:** configura el dispositivo para que muestre qué aplicaciones usan su información de ubicación actual, así como el uso que hacen de la batería.
- **Ajustes de ubicación:** muestra qué aplicaciones usan la información de ubicación actual.
- **Mis lugares:** configura perfiles que se usarán para ubicaciones específicas cuando utilice las funciones de GPS, Wi-Fi o Bluetooth para encontrar su ubicación actual.

Seguridad

Cambie los ajustes para proteger el dispositivo y la tarjeta SIM o USIM.

- **Cifrar dispositivo:** define una contraseña para cifrar los datos guardados en el dispositivo. Deberá introducir la contraseña cada vez que encienda el dispositivo.



Cargue la batería antes de activar este ajuste, ya que el cifrado de los datos puede llevar más de una hora.

- **Cifrar tarjeta SD externa:** configura el dispositivo para que cifre los archivos de una tarjeta de memoria.



Si restablece el dispositivo con los valores predeterminados de fábrica con este ajuste activado, el dispositivo no podrá leer los archivos cifrados. Deshabilite este ajuste antes de restablecer el dispositivo.

- **Controles remotos:** configura el dispositivo para que autorice el control del dispositivo perdido o robado de forma remota a través de Internet. Para usar esta función, deberá iniciar sesión en su Samsung account.
 - **Registro de cuenta:** añade o vea su Samsung account.
 - **Utilizar redes:** autoriza la recolección de datos de ubicación y que se pueda determinar la ubicación en caso de pérdida o robo, mediante una red Wi-Fi o móvil.
- **Alerta de cambio de SIM:** activa o desactiva la función de búsqueda del móvil, que ayuda a localizar el dispositivo en caso de pérdida o robo.

- **Ir al sitio web:** accede al sitio web Buscar mi móvil (Find my mobile, *findmymobile.samsung.com*). Desde el sitio web de Buscar mi móvil, podrá rastrear y controlar el dispositivo perdido o robado.
- **Definir bloqueo de tarjeta SIM:**
 - **Bloquear tarjeta SIM:** activa o desactiva la función de bloqueo de PIN para que se solicite el PIN antes de poder utilizar el dispositivo.
 - **Cambiar PIN de la tarjeta SIM:** cambia el PIN que utiliza para acceder a los datos de la SIM o USIM.
- **Hacer las contraseñas visibles:** configura el dispositivo para que muestre las contraseñas a medida que las introduce.
- **Administradores de dispositivos:** muestra los administradores instalados en el dispositivo. Permite a los administradores de dispositivo que apliquen nuevas políticas al dispositivo.
- **Fuentes desconocidas:** instala aplicaciones desde cualquier fuente. Si no selecciona esta opción, solo podrá descargar aplicaciones de **Play Store**.
- **Verificar aplicaciones:** Google comprueba si la aplicación presenta un comportamiento dañino antes de instalarla.
- **Actualizaciones pol. seg:**
 - **Actualizaciones automáticas:** busca y descarga actualizaciones de seguridad automáticamente.
 - **Redes preferidas:** selecciona una opción de conexión de red para buscar y descargar actualizaciones de seguridad automáticamente.
 - **Comprobar actualizaciones:** comprueba si existen actualizaciones de seguridad.
- **Enviar informes de seguridad:** el dispositivo envía informes de seguridad automáticamente cuando esté conectado a una red Wi-Fi.
- **Almacenamiento:** configura un tipo de almacenamiento para los archivos de credenciales.
- **Credenciales de confianza:** usa certificados y credenciales para garantizar el uso seguro de diversas aplicaciones.
- **Instalar certificados desde SD:** instala certificados cifrados almacenados en el dispositivo USB.
- **Borrar credenciales:** borra el contenido de las credenciales del dispositivo y restablecer la contraseña.

Administrador de aplicaciones

Vea y administre las aplicaciones del dispositivo.

Aplicaciones predetermin

- **Inicio:** selecciona un modo de Pantalla de inicio predeterminado.
- **Mensajes:** selecciona la aplicación predeterminada que se usará para el envío de mensajes.

Batería

Vea la energía consumida por el dispositivo.

- **Mostrar porcentaje batería:** configura el dispositivo para que muestre la duración de batería restante.

Almacenamiento

Vea información sobre el dispositivo y la tarjeta de memoria, o formatear una tarjeta de memoria.



Si formatea una tarjeta de memoria, eliminará todos los datos de forma permanente.



La capacidad disponible real de la memoria interna es menor a la capacidad especificada, ya que el sistema operativo y las aplicaciones predeterminadas ocupan parte de la memoria. La capacidad disponible puede cambiar al actualizar el dispositivo.

Fecha y hora

Acceda a los siguientes ajustes y modifíquelos para controlar el modo en que el dispositivo muestra la fecha y la hora.



Si la batería permanece completamente descargada o fuera del dispositivo, la fecha y la hora se reiniciarán.

- **Fecha y hora automáticas:** actualiza la fecha y la hora automáticamente cuando se desplaza por zonas horarias diferentes.
- **Definir fecha:** define la fecha actual manualmente.
- **Definir hora:** define la hora actual manualmente.
- **Zona horaria automática:** el dispositivo recibe información de la zona horaria desde la red al desplazarse por zonas horarias diferentes.
- **Seleccionar zona horaria:** define la zona horaria local.
- **Usar formato de 24 Horas:** muestra la hora en el formato de 24 horas.
- **Seleccionar formato de fecha:** selecciona un formato de fecha.

Acerca del dispositivo

Acceda a información sobre el dispositivo, edite el nombre del dispositivo o actualice el software del dispositivo.

Ajustes de Google

Use esta aplicación para configurar algunas de las funciones ofrecidas por Google.

Pulse **Ajustes de Google** en la pantalla de aplicaciones.

Solución de problemas

Antes de comunicarse con un Centro de Servicios de Samsung, intente las siguientes soluciones. Algunas situaciones podrían no aplicarse a su dispositivo.

Cuando enciende el dispositivo o cuando está usándolo, se le solicita que introduzca uno de los siguientes códigos:

- Contraseña: cuando está activada la función de bloqueo de dispositivo, debe introducir la contraseña que definió para el dispositivo.
- PIN: cuando utiliza el dispositivo por primera vez o cuando se activa la solicitud del PIN, debe introducir el PIN proporcionado con la tarjeta SIM o USIM. Podrá desactivar esta función con el menú Bloquear tarjeta SIM.
- PUK: cuando la tarjeta SIM o USIM está bloqueada, generalmente, como resultado de haber escrito el PIN incorrectamente veces, debe introducir el código PUK suministrado por el proveedor de servicios.
- PIN2: al acceder a un menú que requiere el PIN2, debe introducir el PIN2 suministrado con la tarjeta SIM o USIM. Para obtener detalles, póngase en contacto con el proveedor de servicios.

Su dispositivo muestra un error de red o servicio

- Si se encuentra en áreas donde la señal o la recepción son débiles, es posible que pierda la cobertura. Desplácese hacia otro lugar y vuelva a intentarlo. Mientras se desplaza, los mensajes de error podrían aparecer varias veces.
- No puede acceder a ciertas opciones sin una suscripción. Para obtener más información, póngase en contacto con su proveedor de servicios.

Su dispositivo no se enciende

- Si la batería está completamente descargada, el dispositivo no se encenderá. Cargue la batería por completo antes de encender el dispositivo.
- La batería podría no estar insertada correctamente. Vuelva a insertar la batería.
- Limpie ambos contactos y vuelva a insertar la batería.

La pantalla táctil responde de forma lenta o inadecuada

- Si coloca una cubierta protectora o accesorios opcionales en la pantalla táctil, esta podría no funcionar correctamente.
- Si lleva guantes si no tiene las manos limpias al pulsar la pantalla táctil, o si toca la pantalla con objetos puntiagudos o con las yemas de los dedos, la pantalla táctil podría no funcionar correctamente.
- Es posible que la pantalla táctil no funcione correctamente en ambientes húmedos o si se moja.
- Reinicie el dispositivo para eliminar cualquier error de software.
- Asegúrese de que el software del dispositivo esté actualizado a la versión más reciente.
- Si la pantalla táctil está rayada o dañada, acuda a un Centro de Servicio de Samsung.

El dispositivo deja de responder o presenta errores graves

Si el dispositivo deja de responder o se cuelga es posible que sea necesario cerrar las aplicaciones o volver a insertar la batería y encender el dispositivo a fin de que vuelva a funcionar. Si el dispositivo se congela o no responde, mantenga presionado el botón Encendido durante más de 8-10 segundos para reiniciarlo.

Si esto no resuelve el problema, restablezca los datos de fábrica. En la pantalla de aplicaciones, pulse **Ajustes** → **Cuentas** → **Copia de seguridad y restablecimiento** → **Restablecer datos de fábrica** → **Restablecer el dispositivo** → **Eliminar todo**. Antes de restablecer los datos de fábrica, recuerde realizar copias de seguridad de todos los datos importantes almacenados en el dispositivo.

Si el problema persiste, comuníquese con un Centro de Servicio de Samsung.

No se pueden realizar llamadas

- Asegúrese de haber accedido a la red móvil adecuada.
- Asegúrese de no haber definido la restricción de llamadas para el número de teléfono que desea marcar.
- Asegúrese de no haber establecido la restricción de llamadas para el número de teléfono de la llamada entrante.

El interlocutor no puede oírlo durante una llamada

- Asegúrese de no estar tapando el micrófono incorporado.
- Asegúrese de mantener el micrófono cerca de la boca.
- Si utiliza auriculares, asegúrese de que estén conectados correctamente.

Se escuchan ecos durante las llamadas

Ajuste el volumen pulsando el botón Volumen o muévase del lugar.

Las redes móviles o Internet se desconectan frecuentemente, o el sonido es de mala calidad

- Asegúrese de no estar bloqueando la antena interna del dispositivo.
- Si se encuentra en áreas donde la señal o la recepción son débiles, es posible que pierda la cobertura. Tal vez tenga problemas de conectividad debido a algún problema con la estación de base del proveedor de servicios. Desplácese hacia otro lugar y vuelva a intentarlo.
- Al utilizar el dispositivo mientras está en movimiento, los servicios de la red móvil podrían deshabilitarse debido a problemas en la red del proveedor de servicios.

El icono de la batería está vacío

El nivel de batería es bajo. Vuelva a cargar la batería o reemplácela.

La batería no se carga correctamente (para cargadores aprobados por Samsung)

- Asegúrese de que el cargador esté correctamente conectado.
- Si los terminales de la batería están sucios, la batería podría no cargarse correctamente, o el dispositivo podría apagarse. Limpie ambos contactos e intente volver a cargar la batería.
- Las baterías de algunos dispositivos no pueden ser reemplazadas por el usuario. Para reemplazar la batería, diríjase a un Centro de Servicio de Samsung.

La batería se descarga más rápidamente que cuando compré el dispositivo

- Al exponer la batería a temperaturas demasiado altas o bajas, la vida útil de la carga podría reducirse.
- El consumo de la batería aumenta al utilizar funciones de mensajería o ciertas aplicaciones, como los juegos o Internet.
- La batería se consume y la carga habitual se acortará con el tiempo.

El dispositivo está caliente al tacto

El dispositivo puede estar caliente al tacto cuando se utilizan aplicaciones del dispositivo durante períodos prolongados o cuando se utilizan aplicaciones que requieren más energía. Esto es normal y no afecta la vida útil ni el rendimiento del dispositivo.

Aparecen mensajes de error cuando inicia la cámara

El dispositivo debe tener disponible suficiente memoria y carga de batería para utilizar la aplicación de la cámara. Si recibe mensajes de error al iniciar la cámara, intente lo siguiente:

- Cargue la batería o reemplácela por una que esté completamente cargada.
- Transfiera archivos a un ordenador o elimínelos del dispositivo para liberar espacio en la memoria.
- Reinicie el dispositivo. Si aún tiene problemas con la aplicación de la cámara después de seguir estas sugerencias, póngase en contacto con un centro de servicio técnico de Samsung.

La calidad de las fotos no es tan buena como la de la vista previa

- La calidad de las fotos puede variar, según el entorno y las técnicas fotográficas que utilice.
- Si toma fotos en lugares oscuros, por la noche o en lugares cerrados, podría producirse ruido en la imagen o las imágenes podrían estar desenfocadas.

Aparecen mensajes de error al abrir archivos multimedia

Si recibe mensajes de error o los archivos multimedia no se reproducen al abrir archivos multimedia en el dispositivo, intente lo siguiente:

- Transfiera archivos a un ordenador o elimínelos del dispositivo para liberar espacio en la memoria.
- Asegúrese de que el archivo de música no esté protegido por un sistema de administración de derechos digitales (DRM). Si el archivo está protegido con DRM, asegúrese de tener la licencia o la clave correspondiente para reproducir el archivo.
- Asegúrese de que el dispositivo admita los formatos de archivo. Si no se admite un formato de archivo en particular, por ejemplo DivX o AC3, instale una aplicación que sí lo admita. Para confirmar los formatos de archivo que admite el dispositivo, ingrese en www.samsung.com.

- El dispositivo admite fotos y vídeos capturados con el dispositivo. Las fotos y los vídeos capturados con otros dispositivos podrían no funcionar correctamente.
- El dispositivo admite archivos multimedia autorizados por el proveedor de servicios de su red o los proveedores de servicios adicionales. Algunos de los contenidos que circulan en Internet, tales como melodías, vídeos o fondos de pantalla, podrían no funcionar correctamente.

No es posible localizar otro dispositivo Bluetooth

- Asegúrese de que la función inalámbrica Bluetooth esté activada en el dispositivo.
- Asegúrese de que la función inalámbrica Bluetooth esté activada en el dispositivo al que desea conectarse.
- Asegúrese de que el dispositivo y el otro dispositivo Bluetooth se encuentren dentro del rango máximo de alcance de Bluetooth (10 m).

Si una vez seguidas las sugerencias, el problema persiste, póngase en contacto con un centro de servicio técnico de Samsung.

No se establece una conexión cuando conecta el dispositivo a un ordenador

- Asegúrese de que el cable USB que está utilizando sea compatible con el dispositivo.
- Asegúrese de tener el controlador correspondiente instalado y actualizado en el ordenador.
- Si usted es usuario de Windows XP, asegúrese de tener Windows XP Service Pack 3 o superior instalado en el ordenador.
- Asegúrese de tener Samsung Kies o Windows Media Player 10 o superior instalado en el ordenador.

El dispositivo no puede encontrar la ubicación actual

Las señales GPS podrían verse obstruidas en algunos lugares, como por ejemplo en lugares cerrados. En estas situaciones, configure el dispositivo para utilizar Wi-Fi o una red móvil para buscar su ubicación actual.

Se han perdido los datos almacenados en el dispositivo

Siempre realice copias de seguridad de todos los datos importantes guardados en el dispositivo. De lo contrario, no podrá restablecer los datos dañados o perdidos. Samsung no se hace responsable de la pérdida de los datos almacenados en el dispositivo.

Aparece un pequeño espacio alrededor de la parte externa de la funda del dispositivo

- Este espacio es una característica de fabricación necesaria, y podría provocar el movimiento o la vibración de algunas partes.
- Con el tiempo, la fricción entre las partes podría provocar que este espacio se agrande levemente.

Parte del contenido podrá variar con respecto al dispositivo, según la región, el proveedor de servicios o la versión del software, y el contenido se encuentra sujeto a cambio sin previo aviso.



Resumen Declaración de Conformidad

SAMSUNG declara, bajo su responsabilidad, que este aparato cumple con lo dispuesto en la Directiva 99/05/CE del Parlamento Europeo y del Consejo de 9 de Marzo de 1999, traspuesta a la legislación española mediante el Real Decreto 1890/2000, de 20 de Noviembre.