



SM-G900FD

دليل المستخدم

المحتويات

ملف التعريف

بدء التشغيل

- ٨ تصميم الجهاز
- ١٠ الأزرار
- ١١ محتويات العبوة
- ١٢ تركيب بطاقة SIM أو USIM والبطارية
- ١٥ استخدام بطاقة SIM أو USIM
- ١٦ شحن البطارية
- ١٩ إدخال بطاقة ذاكرة
- ٢١ تشغيل جهازك وإيقاف تشغيله
- ٢١ حمل الجهاز
- ٢٢ قفل الجهاز أو إلغاء قفله

الأساسيات

- ٢٣ استخدام شاشة اللمس
- ٢٦ رموز المؤشر
- ٢٧ الإشعارات ولوحات الضبط السريع
- ٣١ الشاشة الرئيسية وشاشة التطبيقات
- ٣٥ فتح التطبيقات
- ٣٥ تثبيت التطبيقات أو إلغاء تثبيتها
- ٣٧ إدخال نص
- ٤٠ استخدام ميزة توفير الطاقة
- ٤٢ الوصول إلى معلومات التعليمات

التخصيص

- ٤٣ الانتقال إلى الوضع السهل
- ٤٣ إدارة الشاشات الرئيسية وشاشة التطبيقات
- ٤٦ تغيير طريقة قفل الشاشة
- ٤٧ ضبط خلفية
- ٤٧ تغيير نغمات الرنين
- ٤٨ ضبط الحسابات
- ٤٨ نقل الأسماء من أجهزة أخرى إلى جهازك

الاتصال بالشبكة

- ٥٠ الاتصال بشبكة محمول
- ٥٠ الاتصال بشبكة Wi-Fi
- ٥٢ استخدام محسن التنزيل
- ٥٢ استخدام مفتاح الشبكة الذكية
- ٥٣ تقييد الأجهزة واستخدام نقاط الاتصال النقالة

ميزات الحركات وإمكانية الاستخدام

- ٥٥ حركات التحكم
- ٥٩ العرض السريع
- ٥٩ الإطار المتعدد
- ٦٤ صندوق الأدوات
- ٦٥ تشغيل بيد واحدة
- ٦٦ زيادة حساسية شاشة اللمس

الهاتف

- ٦٧ إجراء مكالمات
- ٧٠ تلقي المكالمات
- ٧١ أثناء إجراء المكالمات

الاستوديو

- ٩٩ عرض المحتوى على الجهاز
- ١٠١ تعديل المحتوى في الجهاز
- ١٠٣ الوصول إلى خيارات إضافية
- ١٠٣ وضع علامات على الوجوه
- ١٠٤ استخدام تمييز رفيق

جهات الاتصال

- ٧٣ إضافة جهات اتصال
- ٧٤ إدارة جهات الاتصال

الإنترنت و SNS

- ١٠٥ الإنترنت
- ١٠٦ Chrome
- ١٠٧ Hangouts
- ١٠٧ ChatON

الرسائل والبريد الإلكتروني

- ٧٧ الرسائل
- ٨٠ بريد إلكتروني
- ٨٢ Google Mail

S Health

- ١٠٩ نبذة عن S Health
- ١١٠ بدء تشغيل S Health
- ١١١ تخصيص شاشة S Health الرئيسية
- ١١٢ استخدام قوائم S Health
- ١١٣ قياس الخطوات التي يتم قطعها
- ١١٥ تسجيل معلومات التدريب
- ١٢٢ تسجيل الأطعمة التي يتم تناولها
- ١٢٤ التحكم في الوزن
- ١٢٦ استخدام القوائم الإضافية
- ١٢٧ تهيئة الضبط لـ S Health

الميزات الصوتية

- ١٢٩ S Voice
- ١٣١ مسجل الصوت
- ١٣٣ البحث الصوتي

الكاميرا

- ٨٤ التقاط الصور والفيديو
- ٨٦ استخدام مؤثر HDR (اللون الثري)
- ٨٦ استخدام وضع التركيز الانتقائي
- ٨٨ تشغيل الكاميرا على شاشة المقفلة
- ٨٨ استخدام وضع التصوير
- ٨٩ استخدام وضع اللقطة والمزيد
- ٩١ استخدام وضع الكاميرا المزدوجة
- ٩٢ استخدام وضع الجولة الظاهرية
- ٩٤ تطبيق مؤثرات الفلتر
- ٩٤ استخدام ميزة التكبير
- ٩٥ استخدام وضع محدد المناظر عن بُعد
- ٩٦ تغيير ضبط الكاميرا

الوسائط المتعددة

الموسيقى ١٣٤

فيديو ١٣٧

YouTube ١٣٩

Flipboard ١٤٠

Google+ ١٤٠

صور ١٤٠

ألعاب Play ١٤١

موسيقى Play ١٤١

أفلام وتلفزيون Play ١٤١

Play Newsstand ١٤١

الحماية

ماسح الأصابع ١٤٢

الوضع الخاص ١٤٥

الأمان

وضع الطوارئ ١٤٧

إرسال رسائل تعليمات ١٤٩

الأدوات المساعدة

مستكشف S ١٥٠

مخطط S ١٥١

الحاسبة ١٥٤

الساعة ١٥٤

Drive ١٥٦

Dropbox ١٥٦

Google ١٥٧

Kids Mode ١٥٨

مكبر ١٦١

خرائط ١٦٢

المذكرة ١٦٢

ملفاتي ١٦٣

ضوء مساعد ١٦٥

التوصيل بأجهزة أخرى

NFC ١٦٦

البلوتوث ١٦٨

S Beam ١٧١

Quick connect ١٧٢

Smart Remote ١٧٦

Screen Mirroring ١٧٩

استخدام ميزة الطباعة المحمولة ١٨١

مدير الجهاز والبيانات

ترقية الجهاز ١٨٢

نقل الملفات بين الجهاز والكمبيوتر ١٨٣

النسخ الاحتياطي واستعادة البيانات ١٨٤

إجراء إعادة تعيين بيانات ١٨٥

الضبط

نبذة عن الضبط ١٨٦

الضبط السريع ١٨٦

وصلات الشبكة ١٨٦

الاتصال والمشاركة ١٩١

الصوت والعرض ١٩٣

تخصيص ١٩٧

الحركة ١٩٩

٢٠٠	المستخدم والنسخ الاحتياطي
٢٠١	النظام
٢٠٨	التطبيقات
٢١٥	إعدادات Google
٢٣٦	استخدام وضع النقرة الواحدة
٢٣٦	تهيئة ضبط إمكانية الوصول
٢٣٨	استخدام الميزات المفيدة الأخرى

حل المشكلات

إمكانية الوصول

٢١٦	إمكانية الوصول
٢١٧	استخدام مفتاح الصفحة الرئيسية لفتح قوائم إمكانية الوصول
٢١٧	TalkBack
٢٢٨	تغيير حجم الخط
٢٢٨	تكبير الشاشة
٢٢٨	ضبط تنذيرات الإشعارات
٢٢٩	عكس ألوان العرض
٢٢٩	ضبط الألوان
٢٣٠	ضبط إشعار الفلاش
٢٣٠	إيقاف كل الأصوات
٢٣٠	تخصيص ضبط التسمية التوضيحية
٢٣١	ضبط توازن الصوت
٢٣١	استخدام الصوت الأحادي
٢٣١	استخدام كاشف الصوت لبكاء الأطفال
٢٣٢	استخدام التفاعل التلقائي مع اللمس
٢٣٢	استخدام القوائم المُباعدة
٢٣٤	تشغيل الشاشة باستخدام ميزة الإيماءات الهوائية
٢٣٤	استخدام ميزة التمرير الذكية
٢٣٥	ضبط خيارات تأخير الضغط المطوّل
٢٣٥	استخدام وضع التحكم في التفاعل
٢٣٦	الرد على/إنهاء المكالمات

ملف التعريف

يوفر هذا الجهاز اتصالات محمول وخدمات وسائط باستخدام أحدث معايير وخبرات سامسونج التكنولوجية. دليل المستخدم هذا والمعلومات المتاحة على www.samsung.com تحتوي على تفاصيل حول وظائف وميزات الجهاز.

- يرجى قراءة هذا الدليل قبل استخدام الجهاز لضمان الاستخدام الآمن والسليم.
- تستند عمليات الوصف على الإعدادات الافتراضية للجهاز.
- قد يختلف بعض المحتوى عن الجهاز الموجود لديك وذلك استناداً إلى المنطقة أو مزود الخدمة، أو برنامج الجهاز.
- المحتوى (المحتوى عالي الجودة) الذي يتطلب استخدام وحدة معالجة مركزية CPU عالية الأداء واستخدام RAM سيؤثر على المستوى العام للأداء للجهاز. التطبيقات المتعلقة بالمحتوى قد لا تعمل بطريقة صحيحة حسب مواصفات الجهاز والبيئة المستخدمة فيه.
- لا تتحمل سامسونج المسؤولية عن مشكلات الأداء التي قد تحدث بسبب التطبيقات الواردة من أي مزود آخر غير سامسونج.
- سامسونج غير مسؤولة عن مشكلات الأداء أو حالات عدم التوافق التي تحدث بسبب التعديل في ضبط السجل أو التغيير في برنامج نظام التشغيل. قد تؤدي محاولة تخصيص نظام التشغيل إلى تشغيل جهازك أو التطبيقات بطريقة غير صحيحة.
- البرامج، ومصادر الصوت، والخلفيات، والصور، والوسائط الأخرى المتاحة في هذا الجهاز مرخصة للاستخدام المحدود. استخراج واستخدام هذه المواد لأغراض تجارية أو غيرها يعد انتهاكاً لقوانين حقوق التأليف والنشر. المستخدمون مسؤولون تماماً عن الاستخدام غير المسموح به للوسائط.
- قد تتحمل تكاليف إضافية مقابل خدمات البيانات، مثل الرسائل، أو التحميل والتنزيل، أو المزامنة التلقائية، أو استخدام خدمات الموقع. لكي تتجنب التكاليف الإضافية، حدد خطة تعريف بيانات مناسبة. لمعرفة التفاصيل، يُرجى الاتصال بمزود الخدمة الخاص بك.
- التطبيقات الافتراضية التي تأتي مع الجهاز تخضع للتحديثات ولا يتم دعمها بدون الحصول إشعار مسبق. إذا كانت لديك أي أسئلة حول أحد التطبيقات المرفقة بالجهاز، اتصل بمركز خدمة سامسونج. بالنسبة للتطبيقات التي يتم تثبيتها بمعرفة المستخدم، اتصل بمزودي الخدمة.
- قد يؤدي تعديل نظام تشغيل الجهاز أو تثبيت برامج من مصادر غير معتمدة إلى حدوث أعطال في الجهاز، أو إتلاف أو فقدان للبيانات. تعتبر هذه الإجراءات مخالفات لاتفاقية ترخيص سامسونج وبالتالي ستبطل الضمان الخاص بك.

الرموز الإرشادية

تحذير: المواقع التي قد تؤدي إلى إصابتك أنت أو الآخرين



تنبيه: المواقع التي قد تتسبب في تلف الجهاز أو أي معدات أخرى



ملاحظة: الملاحظات، أو تلميحات الاستخدام، أو أي معلومات إضافية



بدء التشغيل

تصميم الجهاز

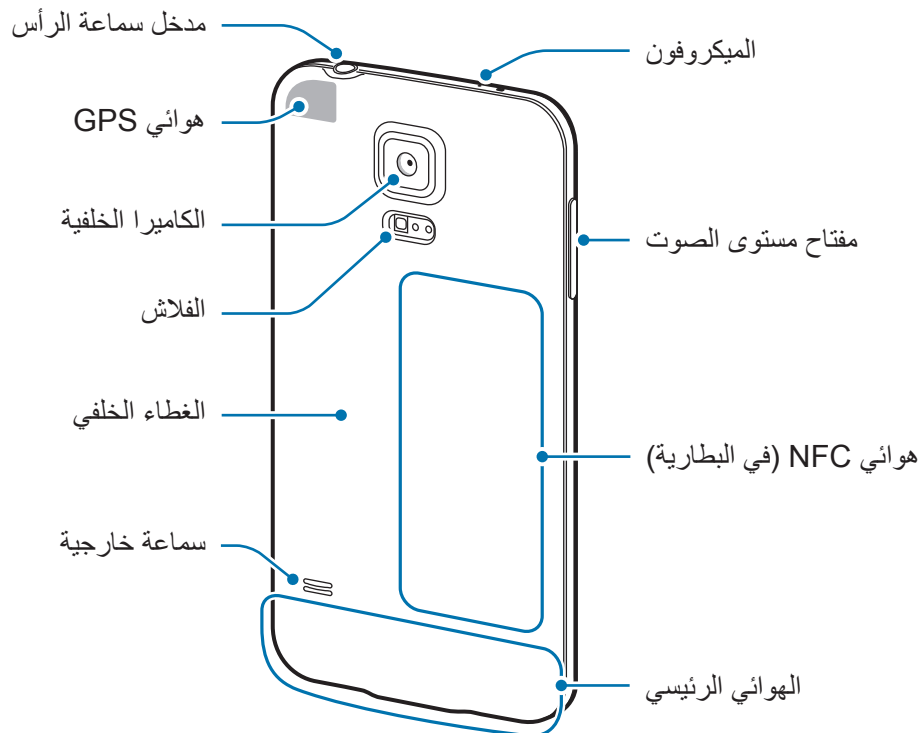
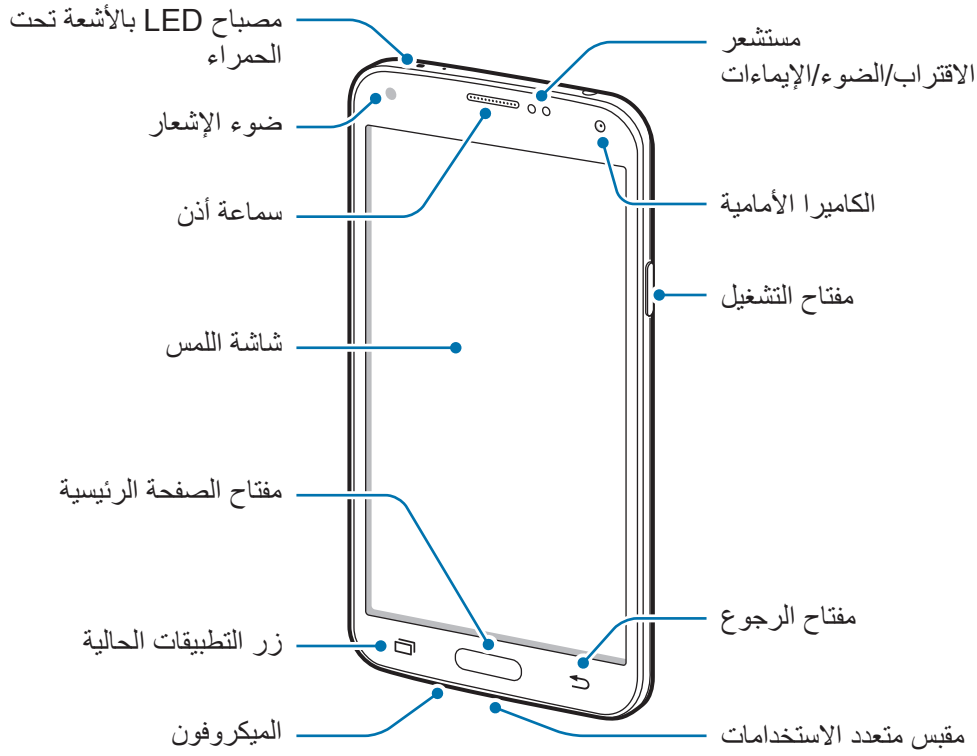



- لا تغطي منطقة الهوائي بيديك أو بأي أدوات أخرى. قد يتسبب ذلك في حدوث مشكلات في الاتصال أو استنفاد البطارية.
- لا تستخدم واقي للشاشة. قد يؤدي ذلك إلى حدوث أعطال في المستشعر.

الحفاظ على المقاومة للماء والأتربة



قد يتلف الجهاز في حالة دخول الماء أو التراب إلى الجهاز. اتبع هذه التلميحات بعناية لكي تحول دون إتلاف الجهاز وللحفاظ على مستوى أداء الجهاز المقاوم للماء والتراب.

- لا تغمر الجهاز في الماء أعمق من ١ متر وإبقاؤه مغمورًا لأكثر من ٣٠ دقيقة.
- تأكد أن الغطاء الخلفي وأغطية المقبس متعدد الاستخدامات مغلق بطريقة محكمة. وإلا، فلن توفر حماية من الماء والأتربة.
- لا تغمر الجهاز في الماء لفترات زمنية ممتدة.
- لا تعرّض الجهاز لـ **الماء المندفع بسبب الضغوط العالية**، مثل الماء الذي يجري من أعلى، أو أمواج المحيط، أو مساقط المياه.
- لا تفتح أغطية الجهاز عندما يكون الجهاز في الماء أو في أماكن شديدة الرطوبة، مثل حمامات السباحة أو الحمامات المنزلية.
- لا تفتح الغطاء الخلفي ويديك مبللتين أو عندما يكون الجهاز رطبًا.
- **العازل المطاطي المثبت في الغطاء الخلفي** يعتبر مكونًا مهمًا في الجهاز. احترس عند فتح وغلق الغطاء الخلفي للبطارية وذلك لكي تتجنب إتلاف العازل المطاطي. أيضًا تأكد من أن المطاطة خالية من الحطام مثل الرمل أو الغبار لمنع تلف الجهاز.
- لا تفصل أو تزيل غطاء المقبس متعدد الاستخدامات من الجهاز.
- في حالة تعرض الجهاز للبلل بالماء النقي، جففه تمامًا باستخدام قطعة قماش نظيفة وناعمة. في حالة تعرض الجهاز لأي سائل آخر غير الماء، فاشطفه بالماء النقي على الفور وجففه تمامًا باستخدام قطعة قماش نظيفة وناعمة. يؤدي عد شطف الجهاز بالماء النقي وتجفيفه كما هو موضح في الإرشادات إلى عدم القدرة على تشغيل الجهاز أو قد تظهر على الجهاز مشكلات تجميلية.
- قد ينفك الجزء الخلفي وأغطية مقبس متعدد الاستخدامات بعض الشيء في حالة سقوط الجهاز أو اصطدامه. تأكد من محاذاة كل الأغطية بشكل صحيح ومغلقة بشكل محكم.

- في حالة غمر الجهاز في الماء أو إذا كان الميكروفون أو مكبر الصوت مبللاً، فقد لا يكون الصوت مسموعاً بوضوح أثناء إجراء المكالمات. تأكد أن الميكروفون أو مكبر الصوت نظيفاً وجافاً بواسطة مسحة بقطعة قماش.
- التصميم المقاوم للماء الذي يتميز به الجهاز يجعله يهتز قليلاً في ظروف معينة. الاهتزاز في هذه الحالات، مثلما هو الحال عندما يكون مستوى الصوت عاليًا يكون طبيعيًا ولا يؤثر على مستوى أداء الجهاز.
- شاشة اللمس والميزات الأخرى قد لا تعمل بطريقة صحيحة في حالة استخدام الجهاز في الماء أو في أي سوانل أخرى.
- تم اختبار الجهاز في بيئة متحكم بها وظهر أنه مقاوم للماء والتراب في مواقع معينة (يلبي متطلبات التصنيف IP67 كما هو موضح وفقاً للمعيار الدولي IEC 60529 – درجات الحماية المتاحة بواسطة الغلق [رمز IP]، ظروف الاختبار: ١٥ – ٣٥ درجة مئوية، ٨٦ – ١٠٦ كيلوباسكال، ١ متر، لمدة ٣٠ دقيقة). على الرغم من هذا التصنيف، فإن جهازك لا يعتبر مانعاً لنفاذ الماء في أي موقف.

الأزرار

مفتاح	الوظيفة
	التشغيل
• اضغط مع الاستمرار لتشغيل الجهاز أو لإيقاف تشغيله.	
• اضغط لقف، أو لإلغاء قفل الجهاز. ينتقل الجهاز إلى وضع القفل عند إيقاف تشغيل شاشة اللمس.	
	التطبيقات الحالية
• اضغط لفتح قائمة التطبيقات الحالية.	
• اضغط مطولاً للوصول إلى الخيارات الإضافية للشاشة الحالية.	
	الصفحة الرئيسية
• اضغط للعودة إلى شاشة الصفحة الرئيسية.	
• اضغط مرتين لتشغيل S Voice.	
• اضغط مطولاً لتشغيل Google.	

مفتاح	الوظيفة
	رجوع
	مستوى الصوت
	• اضغط للرجوع إلى الشاشة السابقة.
	• اضغط لضبط مستوى صوت الجهاز.

محتويات العبوة

تحقق من وجود الأشياء التالية داخل علبة المنتج:

- الجهاز
- البطارية
- دليل التشغيل السريع
- قد تختلف العناصر المرفقة بجهازك وأي ملحقات متوفرة حسب منطقتك ومزود الخدمة الخاص بك.
- يتم تصميم العناصر المرفقة خصيصاً لهذا الجهاز، وقد لا تكون متوافقة مع أجهزة أخرى.
- المظاهر والمواصفات تخضع للتغير بدون إشعار مسبق.
- يمكنك شراء ملحقات إضافية من موزع سامسونج المحلي. تأكد أنها متوافقة مع الجهاز قبل الشراء.
- استخدم الملحقات المعتمدة من سامسونج فقط. بعض الملحقات مثل أجهزة الإرساء قد لا يكون متوفر بها ترخيص مقاومة الماء والتراب.
- يخضع مدى توفر جميع الملحقات للتغير حسب الشركات المصنعة بالكامل. لمزيد من المعلومات حول مدى توفر الملحقات، راجع موقع سامسونج على الويب.



تركيب بطاقة SIM أو USIM والبطارية

أدخل بطاقة SIM أو USIM المتاحة بواسطة مزود خدمة الهاتف المحمول، والبطارية المرفقة.

- تعمل بطاقات microSIM فقط مع الجهاز.
- قد لا تتوفر بعض خدمات LTE حسب مزود الخدمة. للحصول على تفاصيل حول مدى توفر الخدمة، اتصل بمزود الخدمة لديك.



١ أزل الغطاء الخلفي.

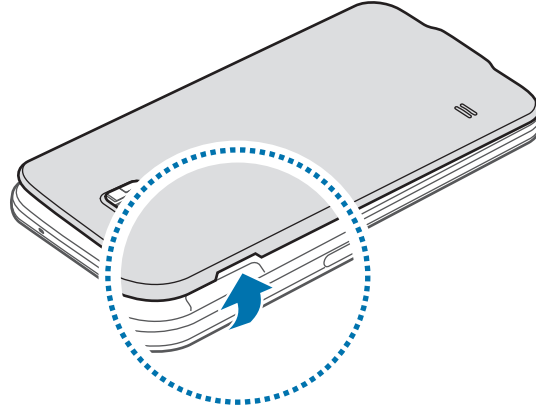

توخى الحرص حتى لا تلحق الضرر بأظفارك عند إزالة الغطاء الخلفي.



لا تثن الغطاء الخلفي ولا تقم بلييه. فإن ذلك قد يتلف الغطاء.



- ٢ أدخل بطاقة SIM أو USIM بحيث تكون الأطراف الملونة بالذهبي متجهة للأسفل.
- أدخل بطاقة SIM أو USIM الأساسية في الفتحة رقم ١ لبطاقة SIM (١) وبطاقة SIM أو USIM الثانوية في الفتحة رقم ٢ لبطاقة SIM (٢).

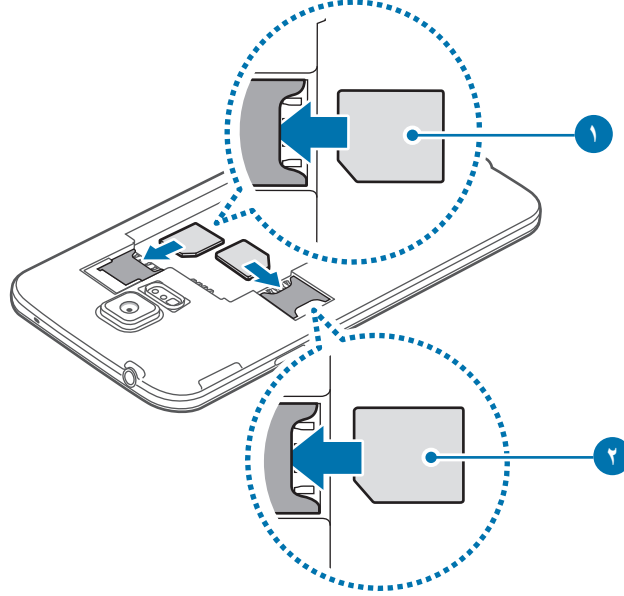

- لا تدخل بطاقة الذاكرة في فتحة بطاقة SIM. في حالة انحسار بطاقة الذاكرة في فتحة بطاقة SIM، خذ الجهاز إلى مركز خدمة سامسونج لإزالة بطاقة الذاكرة.
- توخى بالغ الحذر ألا تفقد أو تدع الآخرين يستخدمون بطاقة SIM أو USIM الخاصة بك. سامسونج ليست مسؤولة عن أي تلفيات أو مشكلات قد تحدث بسبب البطاقات المفقودة أو المسروقة.



٣ أدخل البطارية.

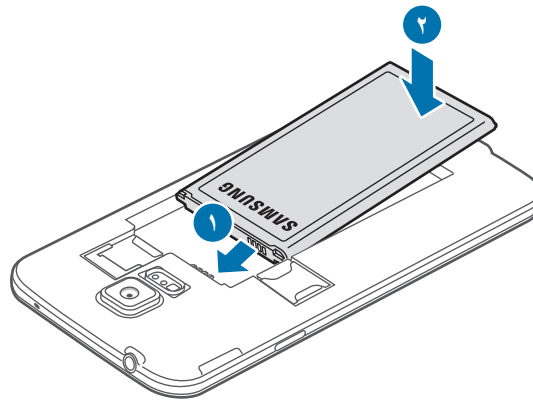

٤ أعد وضع الغطاء الخلفي إلى مكانه.

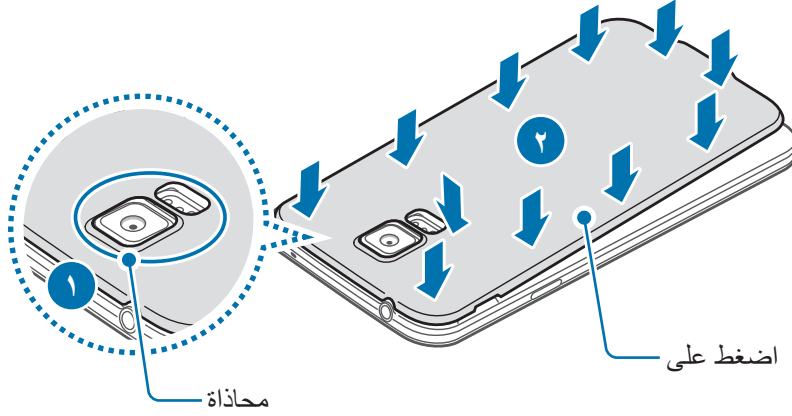

- تأكد أن الغطاء الخلفي مغلق بإحكام.
- استخدم فقط الأغشية الخلفية والملحقات المعتمدة من سامسونج مع الجهاز.



إزالة بطاقة SIM أو USIM والبطارية

١ أزل الغطاء الخلفي.

٢ سحب البطارية للخارج.

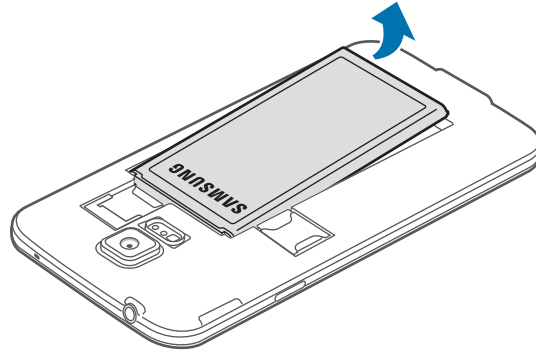

٣ اضغط على بطاقة SIM أو USIM بإصبعك، ثم اسحبه للخارج.

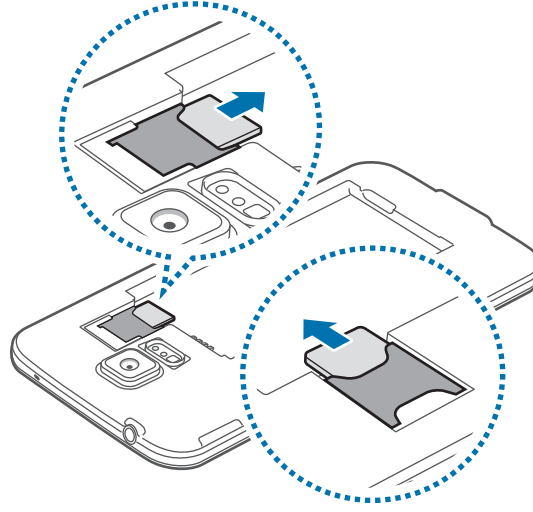

استخدام بطاقة SIM أو USIM

في حالة إدخال بطاقتي SIM أو USIM، يمكنك استخدام رقمي هاتف أو مزودي خدمة على جهاز واحد.

تنشيط بطاقة SIM أو USIM

على الشاشة الرئيسية، اضغط على **تطبيقات** ← **الضبط** ← **إدارة بطاقة SIM**. اسحب مفتاح واحد أو مفتاحين لبطاقات SIM أو USIM جهة اليمين.

إذا تم تنشيط البطاقتين، فيمكنك تلقي المكالمات والرسائل على كل بطاقة. ومع ذلك، إذا كنت تجري مكالمات، فلن يمكنك استخدام البطاقة الأخرى لتلقي مكالمات جديدة.



تغيير اسم العرض ورمز بطاقة SIM أو USIM

على الشاشة الرئيسية، اضغط على **تطبيقات** ← **الضبط** ← **إدارة بطاقة SIM**. حدد بطاقة SIM أو USIM واضغط على **تسجيل الاسم** أو **تحديد رمز**. اضبط اسم للعرض ورمز لكل بطاقة.

التبديل بين البطاقات

عند تنشيط بطاقتي SIM أو USIM، تظهر رموز اختيار البطاقة على لوحة المعلومات الخاصة بلوحة الإشعارات. افتح لوحة الإشعارات ثم حدد بطاقة.

شحن البطارية

استخدم الشاحن لشحن البطارية قبل استخدامها لأول مرة. يمكن استخدام الكمبيوتر أيضًا لشحن الجهاز بواسطة توصيله باستخدام كابل USB.

يجب استخدام الشواحن والكبلات والبطاريات المعتمدة من سامسونج فقط. يمكن للشواحن أو الكبلات غير المعتمدة أن تتسبب في انفجار البطاريات أو تلحق أضرارًا بجهازك.



- عندما تنخفض طاقة البطارية، يظهر رمز البطارية فارغًا.
- في حالة تفريغ طاقة البطارية بالكامل، لا يمكن تشغيل الجهاز على الفور عند توصيل الشاحن. اترك البطارية المفروغة حتى تشحن بالكامل لبضعة دقائق قبل محاولة تشغيل الجهاز.
- في حالة استخدامك لتطبيقات متعددة مرة واحدة، أو تطبيقات الشبكة، أو التطبيقات التي تحتاج إلى إجراء اتصال بجهاز آخر، فإن ذلك سيؤدي إلى استنفاد طاقة البطارية. لكي تتجنب قطع الاتصال عن الشبكة أو فقدان التيار أثناء نقل البيانات، فاستخدم دومًا هذه التطبيقات بعد شحن البطارية بالكامل.

١ قم بتوصيل كابل USB بمهايئ طاقة USB.

٢ افتح غطاء المقبس متعدد الاستخدامات.

٣ عند استخدام كابل USB، قم بتوصيل كابل USB بالجانب الأيمن من المقبس متعدد الاستخدامات كما هو موضح في الصورة أدناه.

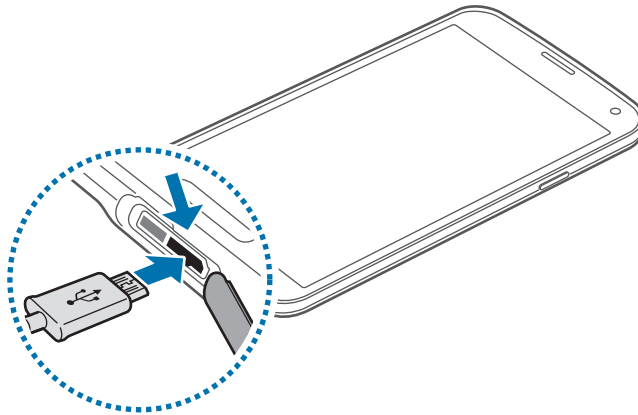

- قد يؤدي توصيل الشاحن بطريقة غير صحيحة إلى إلحاق تلفيات خطيرة بالجهاز. لا يغطي الضمان أية أضرار تنتج عن سوء الاستخدام.
- تأكد من أن الغطاء الخلفي وغطاء الشاحن متعدد الأغراض مغلق بإحكام لمنع دخول الماء والغبار إلى الجهاز. فتح الغطاء أو عدم احكام غلقة قد يسمح للماء والغبار بلدخول الى الجهاز والتسبب بأضرار.
- احذر عدم إتلاف أو فك غطاء المقبس متعدد الأغراض. يمكن أن يؤدي الغطاء التالف أو المفقود إلى إتلاف الماء للجهاز.



٤ قم بتوصيل مهايئ طاقة USB بالمقبس الكهربائي.

- يمكنك استخدام الجهاز أثناء الشحن، ولكن قد يستغرق وقتًا أطول لشحن البطارية بالكامل.
- في حالة تلقي الجهاز مصدر غير مستقر للتيار أثناء الشحن، فقد لا تعمل شاشة اللمس. في حالة حدوث ذلك، افصل الشاحن عن الجهاز.
- أثناء الشحن، قد يسخن الجهاز. وهذا يعد أمرًا طبيعيًا، وينبغي ألا يؤثر على عمر الجهاز أو على أدائه. في حالة ارتفاع درجة حرارة البطارية عن المعتاد، فقد يتوقف الشاحن عن الشحن.
- إذا لم يكن يتم شحن جهازك بطريقة صحيحة، فخذ جهازك والشاحن إلى مركز خدمة سامسونج.



٥ بعد الشحن الكامل للبطارية، افصل الجهاز عن الشاحن. افصل الشاحن عن الجهاز، ثم افصله عن المقبس الكهربائي.

- لا تخرج البطارية قبل فصل الشاحن. حيث قد يؤدي ذلك إلى إتلاف الجهاز.



- لتوفير الطاقة، افصل الشاحن في حالة عدم استخدامه. لا يتوفر بالشاحن زر لتشغيل التيار، لذا، يجب عليك فصل الشاحن عن المقبس الكهربائي في حالة عدم الاستخدام لتجنب استنفاد التيار. ينبغي أن يظل الشاحن قريبًا من المقبس الكهربائي بحيث يسهل الوصول إليه أثناء الشحن.



٦ اغلق غطاء المقبس متعدد الاستخدامات.

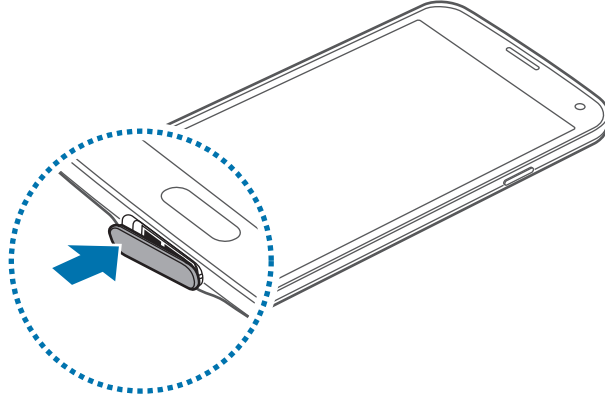

تأكد أن غطاء المقبس متعدد الاستخدامات مغلق بإحكام.



تقليل استهلاك البطارية

قد يوفر الجهاز خيارات تساعدك على توفير طاقة البطارية. من خلال تخصيص هذه الخيارات وإلغاء تنشيط الميزات الموجودة في الخلفية، يمكنك استخدام الجهاز لفترة زمنية أطول بين فترات الشحن:

- في حالة عدم استخدام الجهاز، انتقل إلى الوضع السكون بالضغط على مفتاح التشغيل.
- أغلق التطبيقات غير الضرورية باستخدام مدير المهام.
- قم بإلغاء تنشيط ميزة البلوتوث.
- قم بإلغاء تنشيط ميزة الـ Wi-Fi.
- قم بإلغاء تنشيط المزامنة التلقائية للتطبيقات.
- قلل زمن الإضاءة الخلفية.
- قلل سطوع الشاشة.

إدخال بطاقة ذاكرة

يقبل جهازك بطاقات الذاكرة بسعات أقصاها ١٢٨ جيجابايت. استنادًا إلى جهة تصنيع ونوع بطاقة الذاكرة، فإن بعض بطاقات الذاكرة قد لا تكون متوافقة مع جهازك.

- قد لا تكون بعض بطاقات الذاكرة متوافقة بالكامل مع الجهاز. استخدام بطاقة ذاكرة غير متوافقة قد يتلف الجهاز، أو بطاقة الذاكرة أو قد يُتلف البيانات المخزنة على البطاقة.
- توخى الحذر عند إدخال بطاقة الذاكرة مع جعل جانبها الأيمن للأعلى.
- يدعم الجهاز فقط أنظمة الملفات FAT و exFAT الخاصة ببطاقات الذاكرة. إذا قمت بإدخال بطاقة مهيئة بنظام ملفات آخر، فسيطلب منك جهازك إعادة تهيئة بطاقة الذاكرة.
- ستؤدي عمليات الكتابة والمسح المتكررة للبيانات إلى تقصير عمر بطاقات الذاكرة.
- عند إدخال بطاقة ذاكرة في الجهاز، يظهر دليل ملف بطاقة الذاكرة في المجلد ملفاتي ← بطاقة SD.



١ أزل الغطاء الخلفي.

٢ أدخل بطاقة الذاكرة بحيث تكون الأطراف الملونة بالذهبي متجهة للأسفل.

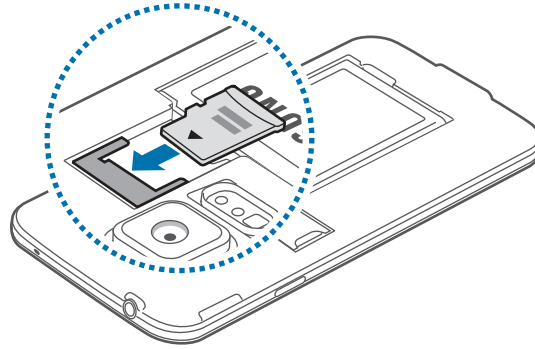

٣ أعد وضع الغطاء الخلفي إلى مكانه.

إخراج بطاقة الذاكرة

قبل إخراج بطاقة الذاكرة، قم أولاً بإلغاء تحميلها لإزالتها بأمان. على الشاشة الرئيسية، اضغط على **تطبيقات** ← **الضبط** ← **التخزين** ← **إلغاء تحميل البطاقة SD**.

١ أزل الغطاء الخلفي.

٢ اسحب بطاقة الذاكرة إلى الخارج.

٣ أعد وضع الغطاء الخلفي إلى مكانه.

لا تقم بإزالة بطاقة الذاكرة عندما يقوم الجهاز بنقل البيانات أو الوصول إلى المعلومات. يؤدي القيام بذلك إلى فقدان أو إتلاف البيانات، أو إتلاف بطاقة الذاكرة أو الجهاز. سامسونج ليست مسؤولة عن الخسائر التي قد تحدث بسبب إساءة استخدام بطاقات الذاكرة التالفة، بما في ذلك فقدان البيانات.



تهيئة بطاقة الذاكرة

بطاقة الذاكرة المهيأة على الكمبيوتر قد لا تكون متوافقة مع الجهاز. قم بتهيئة بطاقة الذاكرة على الجهاز. على الشاشة الرئيسية، اضغط على **تطبيقات** ← **الضبط** ← **التخزين** ← **تهيئة بطاقة SD** ← **تهيئة بطاقة SD** ← **مسح الكل**.

قبل تهيئة بطاقة الذاكرة، تذكر عمل نسخ احتياطية من كل البيانات المهمة المحفوظة على جهازك. لا يغطي ضمان الشركة المصنعة أي فقد للبيانات ينتج عن عبث المستخدمين.



تشغيل جهازك وإيقاف تشغيله

في حالة قيامك بتشغيل الجهاز لأول مرة، اتبع الإرشادات التي تظهر على الشاشة لإعداد جهازك. اضغط مطولاً على مفتاح التشغيل لبضع ثوان لتشغيل الجهاز. لإيقاف تشغيل الجهاز، اضغط مطولاً على مفتاح التشغيل، ثم اضغط على إيقاف التشغيل.

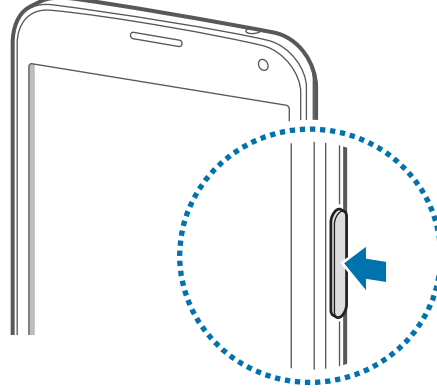

اتبع كل التحذيرات والتعليمات المنشورة من الموظفين المعتمدين عندما تكون في مناطق يحظر فيها استخدام الأجهزة اللاسلكية، مثل الطائرات والمستشفيات.



حمل الجهاز

لا تغطي منطقة الهوائي ببديك أو بأي أدوات أخرى. قد يتسبب ذلك في حدوث مشكلات في الاتصال أو استنفاد البطارية.

قفل الجهاز أو إلغاء قفله

يؤدي الضغط على مفتاح التشغيل إلى إيقاف تشغيل الشاشة ويضع الجهاز في وضع القفل. يقفل الجهاز تلقائيًا في حالة عدم استخدامه لفترة زمنية محددة.

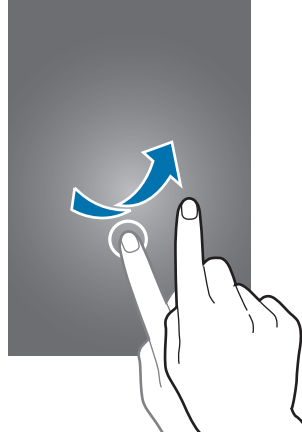

لإلغاء قفل الجهاز، اضغط على مفتاح التشغيل أو مفتاح الصفحة الرئيسية وانقر بإصبعك في أي اتجاه داخل منطقة الشاشة غير المقفلة.



يمكنك تغيير رمز إلغاء القفل لإلغاء قفل الجهاز. راجع [تغيير طريقة قفل الشاشة](#) للتعرف على التفاصيل.

الأساسيات

استخدام شاشة اللمس

- تجنب اتصال شاشة اللمس بأجهزة كهربائية أخرى. تفريغ الكهرباء الساكنة يمكن أن يسبب قصورًا في عمل شاشة اللمس. 
- لكي تتجنب إتلاف شاشة اللمس، لا تضغط عليها باستخدام أي شيء حاد، ولا تضغط عليها بشكل مفرط بأطراف أصابعك.
- قد لا يتعرف الجهاز على الإدخالات باللمس القريبة من حواف الشاشة، والتي تتم خارج منطقة الإدخال باللمس. 
- ترك شاشة اللمس في وضع الجاهزية لفترات زمنية ممتدة قد يؤدي إلى تشوه الصور (احتراق الشاشة) أو ظهور أشباح في الصورة. أوقف تشغيل شاشة اللمس في حالة عدم استخدام الجهاز.
- يُوصى باستخدام أصابعك عندما تستخدم شاشة اللمس.

الضغط

افتح أحد التطبيقات، أو لتحديد عنصر بالقائمة، أو للضغط على الزر الموجود على الشاشة، أو لإدخال حرف باستخدام لوحة المفاتيح التي تظهر على الشاشة، اضغط عليه بإصبعك.

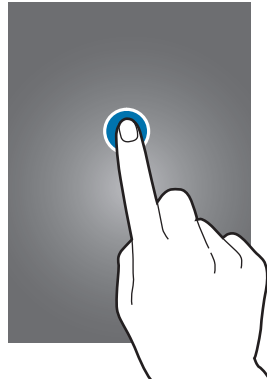

الضغط المطول

اضغط مطولاً على أحد العناصر لأكثر من ثانيتين للوصول إلى الخيارات المتاحة.



السحب

لتحريك أحد الرموز، أو صورة مصغرة، اضغط مطولاً عليه واسحبه إلى الوضع المستهدف.

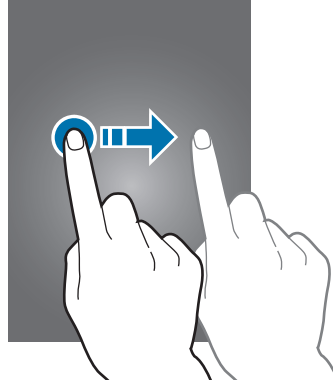

الضغط مرتين

اضغط ضغطاً مزدوجاً على صفحة ويب أو صورة لتكبير جزء منها. قم بالضغط مرتين مرة أخرى للرجوع.

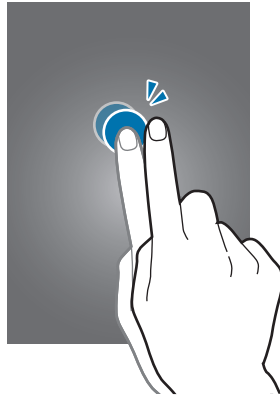

النقر

انقر لليسر أو اليمين على الشاشة الرئيسية أو على شاشة التطبيقات لمشاهدة لوحة أخرى. انقر للأعلى أو للأسفل للتمرير بين صفحات الويب أو بين قائمة، مثل جهات الاتصال.

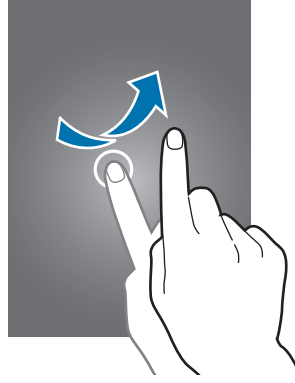

فرد الأصابع وضمهما

افرد إصبعين عن بعضهما البعض على إحدى صفحات الويب، أو على خريطة، أو صورة، لتكبير جزء منها. اضغط للتصغير.

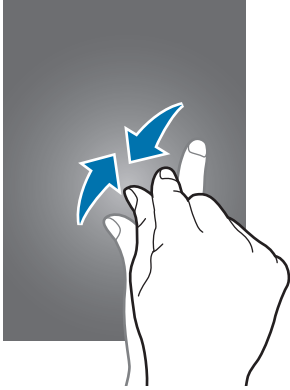







رموز المؤشر

توفر الرموز التي يتم عرضها على شريط الحالة معلومات حول حالة الجهاز. الرموز التي يتم سردها في الجدول التالي هي الرموز الأكثر شهرة.



لا يظهر شريط الحالة في الجزء العلوي من الشاشة في بعض التطبيقات. لعرض شريط الحالة، اسحب لأسفل من الجزء العلوي من الشاشة.

الرمز	المعنى
	لا توجد إشارة
	قوة الإشارة
	الوصول إلى بطاقة SIM أو USIM حاليًا
	التجوال (خارج منطقة الخدمة العادية)
	شبكة GPRS متصلة
	شبكة EDGE متصلة
	شبكة UMTS متصلة
	شبكة HSDPA متصلة
	شبكة HSPA+ متصلة
	شبكة LTE متصلة
	متصلة عبر Wi-Fi
	تنشيط ميزة البلوتوث
	GPS منشط
	مكالمة جارية
	مكالمة فائتة
	ميزة الاستعراض الهوائي نشطة
	ميزة الانتظار الذكي أو الإيقاف المؤقت الذكي نشطة
	متزامن مع الويب
	متصل بالكمبيوتر
	لا توجد بطاقة SIM أو USIM
	نص جديد أو رسالة وسائط

الرمز	المعنى
	المنبه فعال
	وضع كتم الصوت نشط
	تم تنشيط وضع الاهتزاز
	تم تنشيط وضع الطيران
	حدث خطأ أو مطلوب اتخاذ حذر
	مستوى شحن البطارية

الإشعارات ولوحات الضبط السريع

استخدام لوحة الإشعارات

عندما تتلقى إشعارات جديدة، مثل الرسائل أو المكالمات الفائتة، تظهر رموز المؤشر على شريط الحالة. لمشاهدة مزيد من المعلومات حول الرموز، افتح لوحة الإشعارات واعرض التفاصيل.

لفتح لوحة الإشعارات، اسحب شريط الحالة لأسفل باستخدام إصبعين.

لغلق لوحة الإشعارات، اسحب الشريط من الجزء السفلي للشاشة لأعلى.

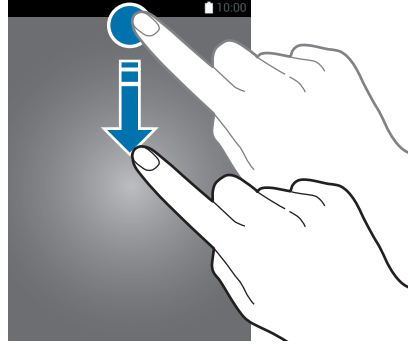

يمكنك استخدام الوظائف التالية في لوحة الإشعارات.



ضبط السطوع

لتعيين الجهاز لضبط السطوع تلقائياً، ضع علامة اختيار أمام تلقائي. للضبط اليدوي للسطوع من المستوى التلقائي، اسحب شريط ضبط السطوع إلى اليسار أو إلى اليمين. عندما تنخفض طاقة البطارية، يختفي شريط ضبط السطوع من على لوحة الإشعارات.

استخدام لوحة الضبط السريع

يتوفر عدد من أزرار الضبط السريع على لوحة الإشعارات. لعرض المزيد من أزرار الضبط السريع أو للوصول إليها، افتح لوحة الضبط السريع. عندما تفتح لوحة الضبط السريع يمكنك تنشيط أو إلغاء تنشيط ميزات عديدة أو تهيئة الضبط. افتح لوحة الضبط السريع، اسحب شريط الحالة لأسفل باستخدام إصبعين. لغلق لوحة الضبط السريع، اسحب الشريط من الجزء السفلي للشاشة لأعلى. لإعادة ترتيب أزرار الضبط السريع على لوحة الإشعارات، اضغط على ، واضغط مطولاً على أحد العناصر، ثم اسحب العنصر إلى موقع آخر.

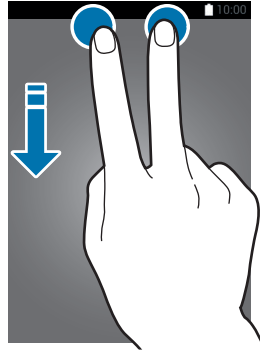

استخدم الخيارات التالية:

- **Wi-Fi:** تنشيط أو إلغاء تنشيط ميزة الـ Wi-Fi. راجع [الاتصال بشبكة Wi-Fi](#) للتعرف على التفاصيل.
- **الموقع:** قم بتنشيط أو إلغاء تنشيط ميزة GPS.
- **صوت / اهتزاز / كتم:** قم بتنشيط أو إلغاء تنشيط وضع الصوت والوضع الصامت. يمكنك تعيين الجهاز لكي يهتز أو لكي يكتم جميع الأصوات في الوضع الصامت.
- **تدوير الشاشة:** اسمح بدوران الواجهة أو لا تسمح بذلك عندما تقوم بتدوير الجهاز.

لا تسمح بعض التطبيقات بتدوير الشاشة.



- **البلوتوث:** تنشيط ميزة البلوتوث أو إلغاء تنشيطها.
- **بيانات الهاتف:** تنشيط أو إلغاء تنشيط اتصال بيانات المحمول.

- **مسرّع التحميل:** قم بتنشيط أو إلغاء تنشيط ميزة معزز التنزيل. راجع [استخدام محسن التنزيل](#) للتعرف على التفاصيل.
- **توفير فائق للطاقة:** قم بتنشيط أو إلغاء تنشيط الوضع الفائق لتوفير الطاقة. راجع [استخدام ميزة توفير الطاقة](#) للتعرف على التفاصيل.
- **إطار متعدد:** اضبط الجهاز لاستخدام الإطار المتعدد. راجع [الإطار المتعدد](#) للتعرف على التفاصيل.
- **صندوق الأدوات:** قم بإخفاء أو عرض رمز صندوق الأدوات. راجع [صندوق الأدوات](#) للتعرف على التفاصيل.
- **نقطة اتصال الهواتف المحمولة:** قم بتنشيط أو إلغاء تنشيط ميزة ربط Wi-Fi. راجع [تقييد الأجهزة واستخدام نقاط الاتصال النقالة](#) للتعرف على التفاصيل.
- **Screen Mirroring:** قم بتنشيط أو إلغاء تنشيط ميزة مراقبة الشاشة. راجع [Screen Mirroring](#) للتعرف على التفاصيل.
- **NFC:** تنشيط ميزة NFC أو إلغاء تنشيطها. راجع [NFC](#) للتعرف على التفاصيل.
- **مزامنة:** قم بتنشيط أو إلغاء تنشيط المزامنة التلقائية للتطبيقات.
- **سكون ذكي:** قم بتنشيط أو إلغاء تنشيط ميزة السكون الذكي. عندما تقوم بتنشيط هذه الميزة، تظل الشاشة مضاءة طالما ظلت تنظر إليها.
- **إيقاف مؤقت ذكي:** قم بتنشيط أو إلغاء تنشيط ميزة الإيقاف المؤقت الذكي. عندما تقوم بتنشيط هذه الميزة، يتوقف العرض مؤقتًا تلقائيًا عندما تنظر بعيدًا عن الشاشة.
- **توفير الطاقة:** تنشيط أو إلغاء تنشيط وضع توفير الطاقة. راجع [استخدام ميزة توفير الطاقة](#) للتعرف على التفاصيل.
- **وضع الحظر:** تنشيط أو إلغاء تنشيط وضع الحظر. في وضع الحظر، يقوم جهازك بحظر الإشعارات. لتحديد الإشعارات التي يتم حظرها، اضغط على **الضبط** ← **وضع الحظر**.
- **وضع الطيران:** تنشيط أو إلغاء تنشيط وضع الطيران.
- **الوضع الخاص:** تنشيط أو إلغاء تنشيط الوضع الخاص. راجع [الوضع الخاص](#) للتعرف على التفاصيل.
- **حساسية اللمس:** قم بتنشيط أو إلغاء تنشيط ميزة حساسية اللمس. راجع [زيادة حساسية شاشة اللمس](#) للتعرف على التفاصيل.

الشاشة الرئيسية وشاشة التطبيقات

شاشة الصفحة الرئيسية

تعتبر شاشة الصفحة الرئيسية هي نقطة البدء للوصول إلى جميع ميزات الجهاز. فهي تعرض رموز المؤشر، والتطبيقات المصغرة، والاختصارات المؤدية للتطبيقات، والمزيد. التطبيقات المصغرة عبارة عن تطبيقات صغيرة تقوم بتشغيل وظائف محددة بالتطبيقات لتوفير معلومات ووصول مناسب على الشاشة الرئيسية. تحتوي شاشة الصفحة الرئيسية على لوحات عديدة. لعرض لوحات أخرى، تنقل إلى اليسار أو اليمين. لتخصيص الشاشة الرئيسية، راجع إدارة الشاشات الرئيسية وشاشة التطبيقات للتعرف على التفاصيل.



خيارات الشاشة الرئيسية

اضغط مطولاً على منطقة خالية، أو ضم إصبعك معاً على الشاشة الرئيسية للوصول إلى الخيارات المتاحة على الشاشة الرئيسية.

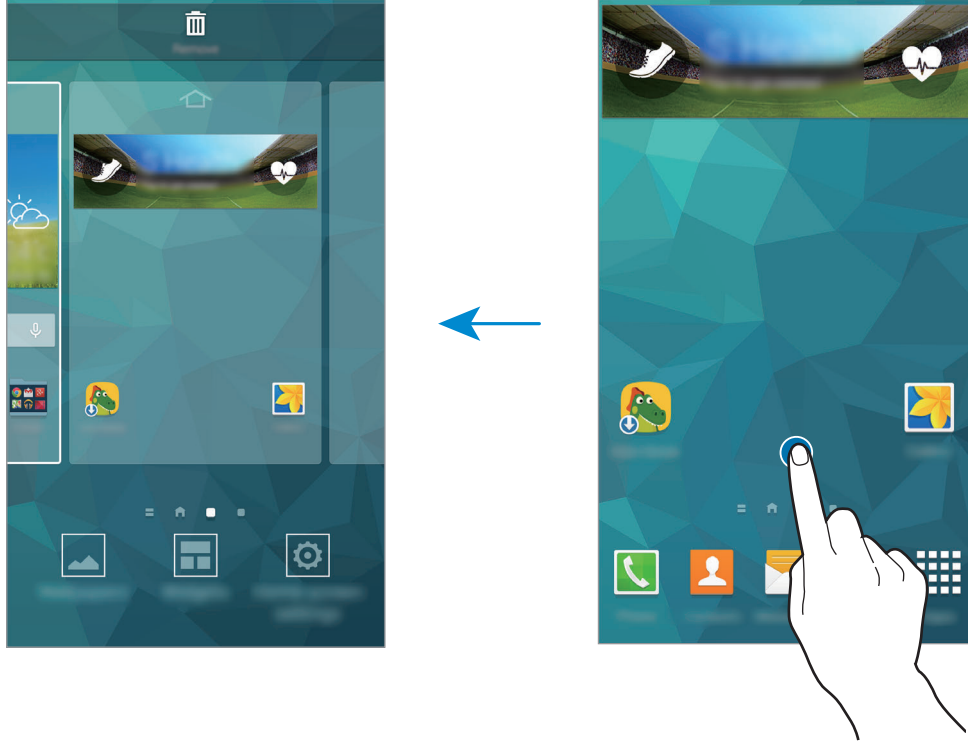



استخدام مجلتي

اضغط على  أو قم بالتمرير لليمين على الشاشة الرئيسية لفتح مجلتي.
تعرض مجلتي تحديثات الشبكة الاجتماعية والأخبار التي تهتم بها.

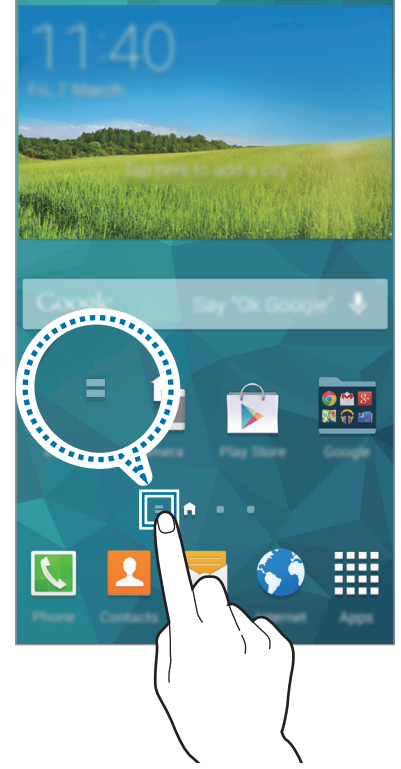
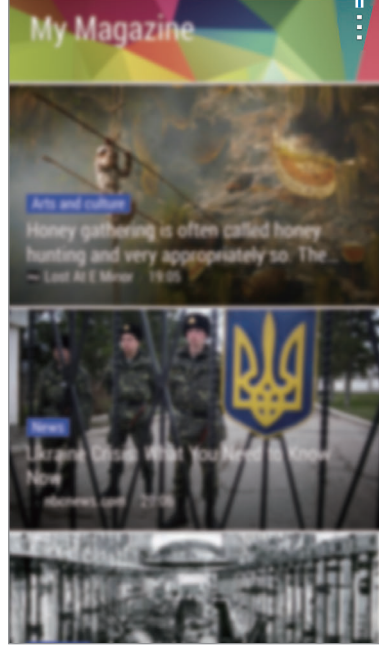
ادخل إلى خيارات إضافية.



لتحديد المحتوى المطلوب عرضه، اضغط على  ← الضبط، ثم حدد الفئات التي تهتم بها.
لتحديث المحتوى تلقائياً عندما تفتح مجلتي اضغط على  ← الضبط، ثم ضع علامة اختيار أمام تحديث تلقائي عند الفتح.

لإلغاء تنشيط مجلتي، على الشاشة الرئيسية، اضغط مطولاً على منطقة خالية. ثم اضغط على إعدادات الشاشة الرئيسية وحدد مجلتي.

شاشة التطبيقات

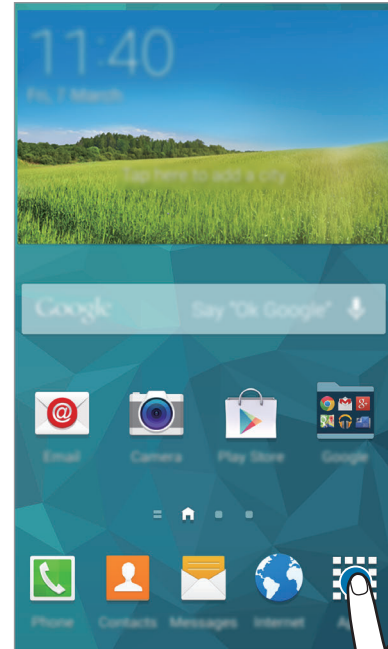

تعرض شاشة التطبيقات رموز لجميع التطبيقات، بما في ذلك أي تطبيقات جديدة مثبتة. على شاشة الرئيسية، اضغط على **تطبيقات** لفتح شاشة التطبيقات. لعرض لوحات أخرى، قم بالتمرير إلى اليسار أو إلى اليمين، أو حدد مؤشر شاشة في الجزء السفلي من الشاشة. لتخصيص شاشة التطبيقات، راجع **إدارة الشاشات الرئيسية** وشاشة **التطبيقات** للتعرف على التفاصيل.



فتح التطبيقات

على الشاشة الرئيسية، أو على شاشة التطبيقات، حدد رمز تطبيق لفتحه.
افتح قائمة التطبيقات التي تم استخدامها مؤخرًا، اضغط على  وحدد رمز تطبيق لفتحه.

غلق تطبيق

اضغط على  ← ثم اضغط على إنهاء بجوار تطبيق لغلاقه. لغلق جميع التطبيقات قيد التشغيل، اضغط على إلغاء الكل. أو بدلاً من ذلك، اضغط على  ← .

تثبيت التطبيقات أو إلغاء تثبيتها

Samsung Apps

استخدم هذا التطبيق لشراء وتنزيل تطبيقات سامسونج المخصصة.
اضغط على **Samsung Apps** على شاشة التطبيقات.

لا يتوفر هذا التطبيق حسب منطقتك أو مزود الخدمة الخاص بك.



تثبيت التطبيقات

استعرض التطبيقات حسب الفئة، أو اضغط على Q للبحث عن كلمة أساسية.
حدد تطبيقاً لعرض معلومات حوله. لتنزيل تطبيقات مجانية، اضغط على مجاني. لشراء وتنزيل التطبيقات بمقابل مادي، اضغط على الزر الذي يوضح سعر التطبيق.

افتراضياً، يقوم الجهاز بالتحديث التلقائي لأي تطبيق مثبت عندما يتوفر إصدار جديد. لتغيير الضبط الافتراضي أو لتحديث التطبيقات يدوياً، اضغط على  ← الضبط ← تحديث التطبيقات تلقائياً، ثم حدد خياراً.



سوق Play

استخدم هذا التطبيق لشراء وتنزيل التطبيقات والألعاب التي يمكن تشغيلها على الجهاز. اضغط على سوق Play على شاشة التطبيقات.



لا يتوفر هذا التطبيق حسب منطقتك أو مزود الخدمة الخاص بك.

تثبيت التطبيقات

استعرض التطبيقات حسب الفئة، أو اضغط على Q للبحث عن كلمة أساسية. حدد تطبيقاً لعرض معلومات حوله. لتنزيل تطبيقات مجانية، اضغط على تثبيت. لشراء وتنزيل التطبيقات بمقابل مادي، اضغط على السعر واتبع التعليمات التي تظهر على الشاشة.



افتراضياً، يقوم الجهاز بالتحديث التلقائي لأي تطبيق مثبت عندما يتوفر إصدار جديد. لتغيير الضبط الافتراضي أو لتحديث التطبيقات يدوياً، اضغط على ⋮ ← الإعدادات ← تحديث التطبيقات تلقائياً، ثم حدد خياراً.

تنزيل التطبيقات المقترحة

يمكنك عرض وتنزيل التطبيقات المخصصة لجهاز Galaxy. على شاشة التطبيقات، اضغط على ← GALAXY Essentials، ثم اضغط على ⓘ بجانب أحد التطبيقات. لتنزيل جميع التطبيقات الموجودة في القائمة، اضغط على تنزيل الكل.

إدارة التطبيقات

إلغاء تثبيت أو تعطيل التطبيقات

لتعطيل التطبيقات الافتراضية، على شاشة التطبيقات، اضغط على ⋮ ← إلغاء تثبيت/إلغاء تفعيل التطبيقات. يظهر ⓘ في التطبيقات التي يمكنك تعطيلها. حدد أحد التطبيقات واضغط على إلغاء تفعيل. لإلغاء تثبيت التطبيقات التي يتم تنزيلها، على شاشة التطبيقات، اضغط على ⋮ ← تطبيقات تم تنزيلها ← ⋮ ← إلغاء التثبيت. أو بدلاً من ذلك، على شاشة التطبيقات، اضغط على الضبط ← مدير التطبيقات، حدد أحد التطبيقات، ثم اضغط على إلغاء التثبيت.

تمكين التطبيقات

على شاشة التطبيقات، اضغط على **إظهار التطبيقات التي تم إلغاء تفعيلها**، حدد التطبيقات، ثم اضغط على **تم**.
أو بدلاً من ذلك، على شاشة التطبيقات، اضغط على **الضبط** ← **مدير التطبيقات**، قم بالتمرير إلى **غير مفعّل**، حدد أحد التطبيقات، واضغط على **تفعيل**.

- إخفاء التطبيقات: قم بإخفاء التطبيقات في شاشة التطبيقات فقط. يمكنك متابعة استخدام التطبيقات المخفية.
- تعطيل التطبيقات: قم بتعطيل التطبيقات الافتراضية المحددة التي لا يمكن إلغاء تثبيتها من الجهاز. لا يمكنك استخدام التطبيقات المعطلة.
- إلغاء تثبيت التطبيقات: قم بإلغاء تثبيت التطبيقات التي يتم تنزيلها.



إدخال نص

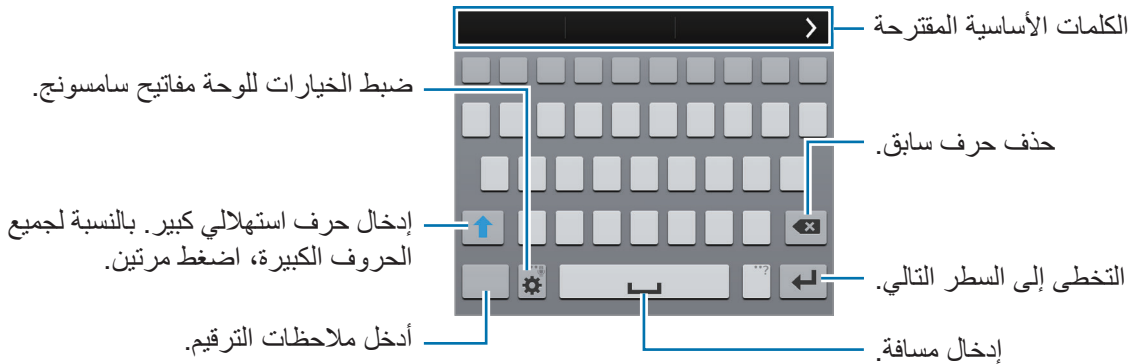

تظهر لوحة المفاتيح تلقائيًا عندما تقوم بإدخال النص لإرسال الرسائل، وإنشاء المذكرات، والمزيد.
لا يتم دعم إدخال النصوص في بعض اللغات. لإدخال نص، يتعين عليك تغيير لغة الإدخال إلى إحدى اللغات المدعومة.





ضبط لغات الإدخال

اضغط على **⚙️** ← **تحديد لغات الإدخال**، ثم حدد اللغات المطلوبة استخدامها. إذا حددت لغتين أو أكثر، فيمكنك تغيير اللغات بواسطة إزاحة مفتاح المسافة إلى اليمين أو اليسار.

تغيير تخطيط لوحة المفاتيح

اضغط على ، حدد لغة ضمن لغات الإدخال، ثم حدد مخطط لوحة مفاتيح لكي تستخدمها. في لوحة مفاتيح 3x4 يضم المفتاح ثلاثة أو أربعة حروف. لإدخال حرف، اضغط بشكل متكرر على المفتاح المقابل للحرف. 

استخدام وظائف لوحة المفاتيح الإضافية

اضغط مطولاً على  لكي تستخدم الوظائف التالية. قد تظهر رموز أخرى بدلاً من الرمز  وذلك حسب آخر وظيفة تم استخدامها.

•  : أدخل النص صوتياً.

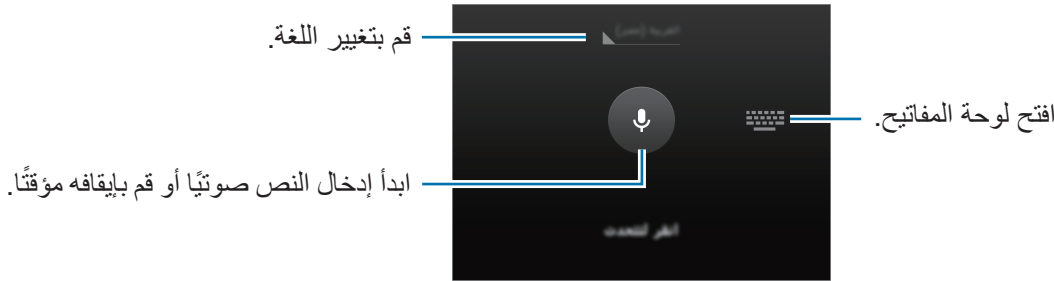

تأكد أن Wi-Fi أو شبكة الهاتف المحمول متصلة قبل استخدام هذه الميزة. سيتم تحميلك بتكاليف إضافية عند استخدام هذه الميزة عبر شبكة المحمول. 

•  : الانتقال إلى وضع الكتابة اليدوية.



قد لا تتوفر هذه الميزة حسب منطقتك أو مزود الخدمة الخاص بك. 

- : إضافة عنصر من الحافظة.
- : ضبط الخيارات للوحة المفاتيح.
- : إدخال الرموز التعبيرية.
- : قم بالتبديل إلى لوحة المفاتيح القائمة. يمكنك نقل لوحة المفاتيح إلى موقع آخر بواسطة سحب .

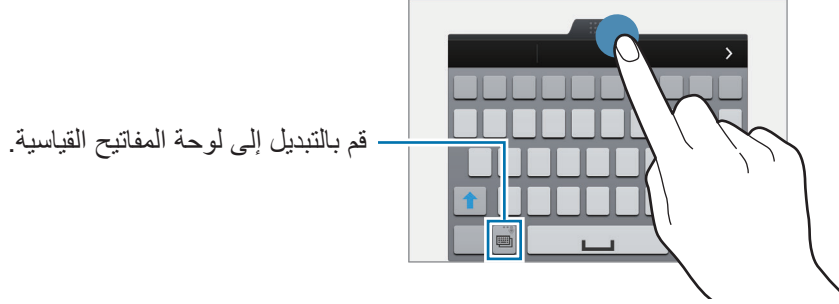

النسخ واللصق

- ١ اضغط مطولاً فوق النص.
- ٢ اسحب أو لتحديد النص المطلوب، أو اضغط على تحديد الكل لتحديد جميع النصوص.
- ٣ اضغط على نسخ أو قص. يتم نسخ النص المحدد إلى الحافظة.
- ٤ ضع المؤشر في المكان الذي سيتم إدراج النص عنده، ثم اضغط على لصق. لللصق النص الذي قمت بنسخه، اضغط على الحافظة وحدد النص.

استخدام ميزة توفير الطاقة

توفير الطاقة

قم بتوفير طاقة البطارية بواسطة تقييد وظائف الجهاز.

على شاشة التطبيقات، اضغط على **الضبط** ← **توفير الطاقة** ← **نمط توفير الطاقة**، ثم اسحب المفتاح **نمط توفير الطاقة** جهة اليمين. أو بدلاً من ذلك، افتح لوحة الضبط السريع واضغط على **توفير الطاقة** لتنشيطه.

حدد من بين الخيارات التالية:

- **تقييد بيانات الخلفية:** امنع التطبيقات التي تعمل في الخلفية من استخدام اتصال بيانات الهاتف المحمول.
- **تقييد الأداء:** قم بتقييد خيارات عديدة مثل إيقاف تشغيل التطبيقات الأخيرة والإضاءة الخلفية لمفتاح الرجوع.
- **وضع Greyscale:** اعرض الألوان الموجودة على الشاشة في شكل درجات لونية.

وضع توفير الطاقة الفائق

استخدم هذا الوضع لزيادة طاقة بطارية الجهاز. في وضع توفير الطاقة الفائق، يقوم الجهاز بتنفيذ ما يلي:

- اعرض الألوان الموجودة على الشاشة في شكل درجات لونية.
- يقوم بتقييد التطبيقات المتاحة إلى التطبيقات الضرورية والتطبيقات المحددة فقط.
- يقوم بإلغاء تنشيط وصلة بيانات المحمول عندما يتم إيقاف تشغيل الشاشة.
- يقوم بإلغاء تنشيط ميزات Wi-Fi والبلوتوث.

على شاشة التطبيقات، اضغط على **الضبط** ← **توفير الطاقة** ← **وضع توفير الفائق للطاقة**، ثم اسحب المفتاح وضع **التوفير الفائق للطاقة** جهة اليمين. أو بدلاً من ذلك، افتح لوحة الضبط السريع واضغط على **توفير فائق للطاقة** لتنشيطه.

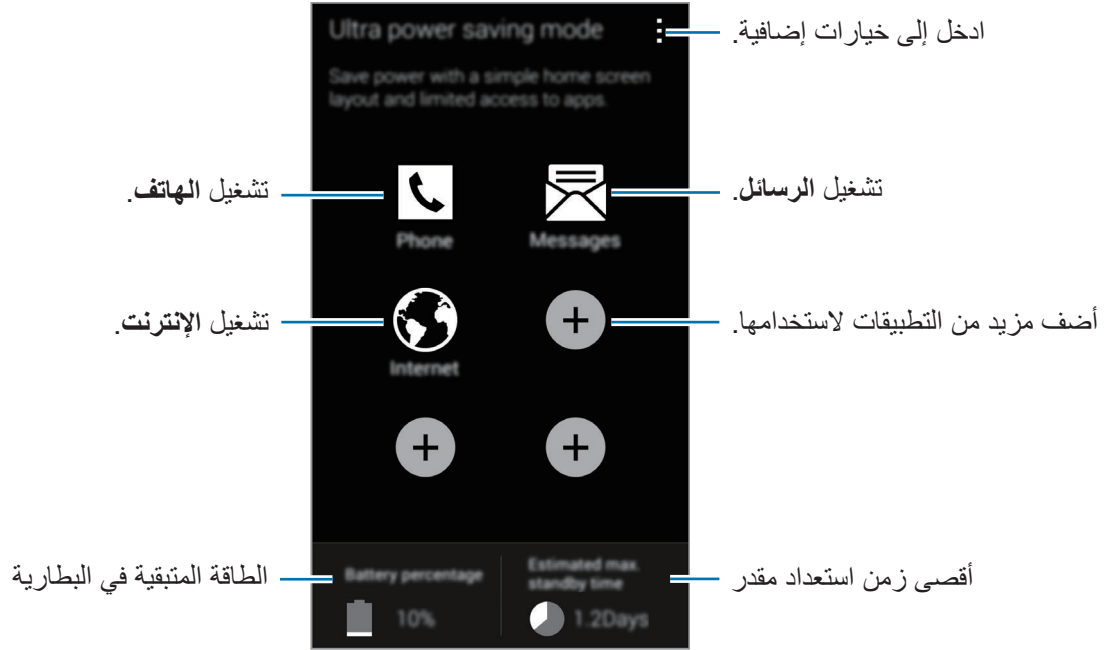

لإضافة تطبيق على الشاشة الرئيسية، اضغط على **+** وحدد تطبيقًا.

لإزالة تطبيق من الشاشة الرئيسية، اضغط على **:** ← **حذف**، حدد تطبيقًا باستخدام **⊖**، ثم اضغط على **موافق**.

لتغيير ضبط اتصال الشبكة والمزيد، اضغط على **:** ← **الضبط**.

لإلغاء تنشيط ميزة توفير الطاقة الفائقة، اضغط على **:** ← **إلغاء تفعيل وضع توفير الطاقة الأقصى**.

زمن الاستعداد الأقصى المقدر يوضح الزمن المتبقي قبل نفاذ الوقت المتبقي في البطارية في حالة عدم استخدام الجهاز. قد يختلف زمن الاستعداد حسب ضبط الجهاز وظروف التشغيل.



الوصول إلى معلومات التعليمات

للوصول إلى معلومات التعليمات لأحد التطبيقات أثناء استخدام هذا التطبيق، اضغط على : ← مساعدة.
للوصول إلى معلومات التعليمات للتعرف على كيفية استخدام الجهاز والتطبيقات، وعلى شاشة التطبيقات، اضغط على الضبط ← مساعدة.

- بعض التطبيقات قد لا تدعم هذه الميزة.
- تأكد أن Wi-Fi أو شبكة الهاتف المحمول متصلة قبل استخدام هذه الميزة. سيتم تحميلك بتكاليف إضافية عند استخدام هذه الميزة عبر شبكة المحمول.



التخصيص

الانتقال إلى الوضع السهل

يوفر لك الوضع السهل تجربة أكثر سهولة للمستخدم بواسطة استخدام مخطط أكثر سهولة ورموز أكبر على الشاشة الرئيسية. يمكنك الوصول إلى أكثر التطبيقات شعبية، والضبط المتداول، وإضافة اختصارات إلى الأسماء المفضلة لديك. على شاشة التطبيقات، اضغط على **الضبط** ← **الوضع السهل** ← **الوضع السهل**، حدد التطبيقات المراد استخدامها، ثم اضغط على **تمت**. للرجوع إلى الوضع القياسي، على الشاشة الرئيسية، اضغط على **الإعدادات السهلة** ← **الوضع السهل** ← **الوضع العادي** ← **تمت**.

إدارة الاختصارات

لإضافة اختصار إلى أحد التطبيقات إلى الشاشة الرئيسية، قم بالتمرير إلى اليسار، اضغط على **+** ثم حدد أحد التطبيقات. لإضافة اختصار إلى اسم على الشاشة الرئيسية، قم بالتمرير إلى اليمين، واضغط على **ⓘ**. لحذف اختصار من الشاشة الرئيسية، اضغط على **⋮** ← **تعديل** وحدد أحد التطبيقات أو جهة اتصال باستخدام **⊖** أو **⊕**.

إدارة الشاشات الرئيسية وشاشة التطبيقات

إدارة شاشة الصفحة الرئيسية

إضافة عناصر

اضغط مطولاً على أحد التطبيقات أو مجلد من شاشة التطبيقات، ثم اسحبه إلى الشاشة الرئيسية. لإضافة تطبيقات مصغرة على الشاشة الرئيسية، اضغط مطولاً على منطقة خالية، واضغط على **التطبيقات المصغرة**، اضغط مطولاً على أحد التطبيقات، ثم اسحبه إلى الشاشة الرئيسية.



نقل وإزالة أحد العناصر

اضغط مطولاً على أحد العناصر على الشاشة الرئيسية، ثم اسحبه إلى موقع جديد. لنقل العنصر إلى لوحة أخرى، اسحبه إلى جانب الشاشة. يمكنك أيضاً نقل التطبيقات التي يتكرر استخدامها إلى منطقة الاختصارات الموجودة في الجزء السفلي من الشاشة الرئيسية. لإزالة أحد العناصر، اضغط مطولاً على العنصر. ثم اسحبه إلى إزالة التي تظهر في الجزء العلوي من الشاشة.

إنشاء مجلد

- ١ على الشاشة الرئيسية، اضغط مطولاً على أحد التطبيقات، واسحبه إلى إنشاء مجلد التي تظهر في الجزء العلوي من الشاشة.
- ٢ أدخل اسم المجلد.
- ٣ اضغط على ، حدد التطبيقات لنقله إلى المجلد، ثم اضغط على تم.

إدارة اللوحات

على الشاشة الرئيسية، اضغط مطولاً على منطقة فارغة لإضافة لوحة أو لإزالتها أو نقلها. لإضافة لوحة، قم بالتمرير إلى اليسار إلى اللوحة الأخيرة ثم اضغط على . لنقل لوحة، اضغط مطولاً على معاينة اللوحة، ثم اسحبها إلى موقع جديد. لإزالة لوحة، اضغط مطولاً على معاينة اللوحة ثم اسحبها إلى إزالة في الجزء العلوي من الشاشة. لضبط لوحة كالشاشة الرئيسية، اضغط على .

إدارة شاشة التطبيقات

تغيير وضع العرض

على شاشة التطبيقات، اضغط على **⏮** عرض ك وحدد طريقة قوية.

إخفاء التطبيقات

قم بإخفاء التطبيقات التي لا تريد مشاهدتها على شاشة التطبيقات.

على شاشة التطبيقات، اضغط على **⏮** إخفاء التطبيقات، حدد التطبيقات، ثم اضغط على تم.

لعرض التطبيقات المخفية، اضغط على **⏮** إظهار التطبيقات المخفية، حدد التطبيقات، ثم اضغط على تم.

نقل العناصر

على شاشة التطبيقات، اضغط على **⏮** تعديل. اضغط مطوياً على أحد العناصر واسحبه إلى الموضع الجديد.

لنقل العنصر إلى لوحة أخرى، اسحبه إلى جانب الشاشة.

لنقل أحد العناصر إلى لوحة جديدة، اسحبه إلى إنشاء صفحة التي تظهر في الجزء العلوي من الشاشة.

إنشاء مجلدات

١ على شاشة التطبيقات، اضغط على **⏮** إنشاء مجلد. أو بدلاً من ذلك، اضغط على **⏮** تعديل اضغط مطوياً على أحد التطبيقات واسحبه إلى إنشاء مجلد التي تظهر في الجزء العلوي من الشاشة.

٢ أدخل اسم المجلد.

٣ اضغط على **+**، حدد التطبيقات لنقله إلى المجلد، ثم اضغط على تم.

تغيير طريقة قفل الشاشة

يمكنك تغيير الطريقة التي تقفل بها الشاشة لمنع الآخرين من الوصول إلى معلوماتك الشخصية. على شاشة التطبيقات، اضغط على **الضبط** ← **قفل الشاشة** ← **تأمين الشاشة**، ثم حدد طريقة قفل الشاشة. يحتاج الجهاز إلى رمز إلغاء قفل متى تطلب الأمر إلغاء قفله.

إذا نسيت رمز إلغاء القفل، فأحضر الجهاز إلى "مركز خدمة سامسونج" لإعادة ضبطه.



النمط

ارسم نمطاً بواسطة توصيل أربع نقاط أو أكثر، ثم ارسم النمط مرة أخرى للتحقق منه. اضبط رمز PIN لفتح النسخ الاحتياطي لإلغاء تأمين الشاشة عندما تنسى النمط.

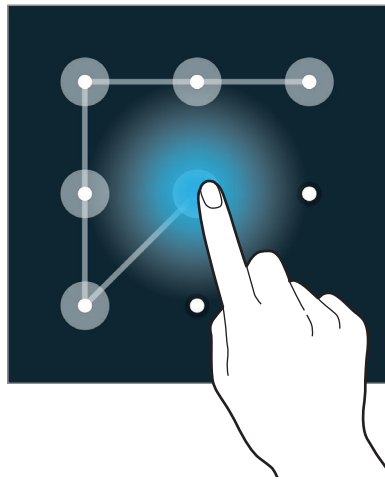

بصمة

قم بتسجيل بصمات أصابعك لإلغاء قفل الشاشة. راجع [ماسح الأصابع](#) للتعرف على التفاصيل.

PIN

يتألف رمز PIN من أرقام فقط. أدخل أربع أرقام على الأقل، ثم أدخل كلمة المرور مرة أخرى للتحقق منها.

كلمة المرور

تتألف كلمة المرور من حروف وأرقام. أدخل أربع حروف على الأقل بما في ذلك أرقام ورموز، ثم أدخل كلمة المرور مرة أخرى للتحقق منها.

ضبط خلفية

اضبط صورة أو صورة مخزنة في الجهاز كخلفية للشاشة الرئيسية أو لشاشة القفل.

- ١ على شاشة التطبيقات، اضغط على **الضبط** ← **خلفية الشاشة**. أو بدلاً من ذلك، على الشاشة الرئيسية، اضغط مطوياً على منطقة فارغة، ثم اضغط على **خلفيات الشاشة**.
- ٢ حدد شاشة لتغييرها أو قم بتطبيق خلفية عليها.
- ٣ قم بالتمرير إلى اليسار أو إلى اليمين وحدد من بين الصور المعروضة في الجزء السفلي من الشاشة. لتحديد الصور الملتقطة بواسطة كاميرا الجهاز أو الصور الأخرى اضغط على **صور أخرى**.
- ٤ اضغط على **تعيين الخلفية** أو **تم**.

تغيير نغمات الرنين

قم بتغيير نغمات الرنين للمكالمات والإشعارات الواردة.

على شاشة التطبيقات، اضغط على **الضبط** ← **الصوت**.

لضبط نغمة رنين للمكالمات الواردة، اضغط على **نغمة الرنين** ← بطاقة SIM أو USIM ← **نغمات الرنين**، وحدد نغمة رنين ثم اضغط على **موافق**. لكي تستخدم أغنية مخزنة على الجهاز أو في حسابك كنغمة رنين، اضغط على **إضافة**.

لضبط نغمة رنين للإخطارات، اضغط على **نغمة الرنين** ← بطاقة SIM أو USIM ← **إشعارات**، وحدد نغمة رنين ثم اضغط على **موافق**.

ضبط الحسابات

إضافة حسابات

بعض التطبيقات المستخدمة على جهازك تتطلب حساباً مسجلاً. قم بإنشاء حسابات للتمتع بأفضل تجربة مع الجهاز. على شاشة التطبيقات، اضغط على **الضبط** ← **حسابات** ← **إضافة حساب** وحدد خدمة حساب. ثم، اتبع الإرشادات التي تظهر على الشاشة لاستكمال ضبط الحساب. لمزامنة محتوى مع حساباتك، حدد خدمة حساب وضع علامة اختيار أمام العناصر لمزامنتها.

إزالة الحسابات

على شاشة التطبيقات، اضغط على **الضبط** ← **حسابات**، حدد حساباً، ثم اضغط على **إزالة الحساب**.

نقل الأسماء من أجهزة أخرى إلى جهازك

نقل جهات الاتصال باستخدام Samsung Smart Switch Mobile

يمكنك نقل الأسماء الخاصة بالجهاز السابق إلى جهاز جديد عبر Smart Switch (لأجهزة المحمول والكمبيوتر). تفضل بزيارة www.samsung.com/smartswitch لمزيد من المعلومات.

Samsung Smart Switch غير مدعوم في بعض أجهزة أو أجهزة الكمبيوتر.



استخدام Smart Switch Mobile

استخدم هذا التطبيق لنقل الأسماء من جهاز iPhone أو Android السابق الخاص بك إلى جهازك الجديد. يمكنك تنزيل التطبيق من **Samsung Apps** أو سوق **Play**.

١ في جهازك، اضغط على **Smart Switch Mobile**.

٢ في جهازك، حدد خيارًا حسب نوع الجهاز السابق واتبع الإرشادات التي تظهر على الشاشة.
إذا كان جهازك السابق من نوع Android، فتأكد أن تطبيق Smart Switch Mobile مثبت على الجهاز.
ارجع إلى التعليمات للحصول على مزيد من المعلومات.

استخدام Samsung Smart Switch مع أجهزة الكمبيوتر

استخدم هذه الميزة لاستيراد نسخة احتياطية من الأسماء (من أجهزة محمول خاصة بجهة مصنعة محددة) من كمبيوتر إلى جهازك. يمكنك تنزيل التطبيق من www.samsung.com/smartswitch.

١ قم بعمل نسخة احتياطية من الأسماء من جهاز محمول سابق إلى الكمبيوتر. للحصول على التفاصيل، اتصل بالجهة المصنعة للجهاز.

٢ في الكمبيوتر، قم بتشغيل Smart Switch.

٣ قم بتوصيل الجهاز الحالي بالكمبيوتر بواسطة كابل USB.

٤ في الكمبيوتر، انقر فوق جهة التصنيع الخاصة بالجهاز السابق واتبع الإرشادات التي تظهر على الشاشة لنقل الأسماء إلى جهازك.

نقل جهات الاتصال باستخدام Samsung Kies

استورد نسخة احتياطية من الأسماء من الكمبيوتر لديك عبر Samsung Kies لاسترداد جهات الاتصال على جهازك. يمكنك أيضًا عمل نسخة احتياطية من جهات الاتصال إلى الكمبيوتر عبر Samsung Kies. راجع [الاتصال باستخدام Samsung Kies](#) للتعرف على التفاصيل.

الاتصال بالشبكة

الاتصال بشبكة محمول

قم بتوصيل الجهاز بشبكة محمول لكي تستخدم الإنترنت في حالة عدم توفر شبكة Wi-Fi. على شاشة التطبيقات، اضغط على **الضبط** ← استخدام البيانات، ثم ضع علامة اختيار أمام بيانات الهاتف المحمول. أو بدلاً من ذلك، افتح لوحة الضبط السريع واضغط على بيانات الهاتف لتنشيطه.

الاتصال بشبكة Wi-Fi

قم بتوصيل الجهاز بشبكة Wi-Fi لاستخدام الإنترنت أو لمشاركة ملفات الوسائط مع أجهزة أخرى. راجع **Wi-Fi** للتعرف على الخيارات الافتراضية.

- يستخدم هذا الجهاز تردداً غير متوافق وهو مخصص للاستخدام في جميع الدول الأوروبية. يمكن تشغيل شبكة WLAN داخل المباني في منطقة الاتحاد الأوروبي بدون قيود، ولكن لا يمكن تشغيلها خارج المباني.
- أوقف تشغيل Wi-Fi لتوفير طاقة البطارية في حالة عدم استخدامها.



- ١ على شاشة التطبيقات، اضغط على **الضبط** ← **Wi-Fi**. أو بدلاً من ذلك، افتح لوحة الضبط السريع واضغط مطولاً على **Wi-Fi**.
- ٢ اسحب المفتاح **Wi-Fi** إلى اليمين.
- ٣ حدد شبكة من قائمة شبكات Wi-Fi المكتشفة. تظهر الشبكات التي تحتاج إلى كلمة مرور مصحوبة برمز قفل.
- ٤ اضغط على **توصيل**. بعد توصيل الجهاز بشبكة Wi-Fi يتصل الجهاز تلقائياً بها في أي وقت تتوفر إمكانية الاتصال بها.

إضافة شبكات Wi-Fi

إذا لم تظهر الشبكة المطلوبة في قائمة الشبكات، فاضغط على **إضافة شبكة Wi-Fi** في الجزء السفلي من قائمة الشبكات. أدخل اسم الشبكة في **شبكة SSID**، حدد نوع الأمان وأدخل كلمة المرور إذا لم تكن شبكة مفتوحة، ثم اضغط على **توصيل**.

تنشيط نقطة مرور Wi-Fi

تتيح لك نقطة مرور Wi-Fi إمكانية تمكين الجهاز للبحث عن والتوصيل بشبكة Wi-Fi معتمدة. يمكنك استخدام ميزة نقطة المرور للتوصيل بشبكات Wi-Fi التي تدعم المصادقة المؤتمتة. عندما تنتقل إلى موقع جديد فإنه يبحث عن ويتصل بشبكة Wi-Fi أخرى معتمدة.

قد لا تتوفر هذه الميزة حسب منطقتك.



اضغط على **← متقدم**، ثم ضع علامة اختيار أمام **Passpoint**.

نسيان شبكات Wi-Fi

أي شبكة سبق استخدامها، بما في ذلك الشبكة الحالية، يمكن نسيانها بحيث لن يتمكن الجهاز من الاتصال بها تلقائيًا. حدد الشبكة من قائمة الشبكات، ثم اضغط على **تجاهل**.

استخدام محسن التنزيل

استخدم هذه الميزة لتنزيل الملفات الكبيرة بشكل أسرع عبر Wi-Fi وشبكات المحمول بشكل متزامن. قبل استخدام هذه الميزة، تأكد أن اتصال بيانات المحمول وميزات Wi-Fi قد تم تنشيطها. توفر إشارة Wi-Fi الأقوى سرعة تنزيل أكبر. على شاشة التطبيقات، اضغط على **الضبط** ← **مسرّع التحميل** ثم اسحب المفتاح **مسرّع التحميل** جهة اليمين. أو بدلاً من ذلك، افتح لوحة الضبط السريع واضغط على **مسرّع التحميل** لتنشيطه.



- سيتم تحميلك بتكاليف إضافية عند تنزيل الملفات عبر شبكة المحمول.
- عندما تقوم بتنزيل ملفات كبيرة، فقد ترتفع درجة حرارة الجهاز. في حالة تجاوز الجهاز لدرجة الحرارة المحددة، يتوقف تشغيل الميزة.
- إذا كانت إشارات الشبكة غير مستقرة، فإن سرعة وأداء هذه الميزة قد تتأثر.
- إذا كانت Wi-Fi واتصالات شبكة المحمول تتميز بسرعات نقل للبيانات مختلفة بشكل ملحوظ، فربما يستخدم الجهاز أسرع اتصال.
- تدعم هذه الميزة بروتوكول نقل النص التشعبي (HTTP) 1.1 فقط. لا يمكن استخدام الميزة باستخدام بروتوكولات أخرى مثل HTTPS أو FTP.

استخدام مفتاح الشبكة الذكية

استخدم هذه الميزة للحفاظ على اتصال مستقر بالشبكة عندما تستعرض صفحات الويب، وتنزيل المحتوى، والمزيد. قبل استخدام هذه الميزة، تأكد أن اتصال بيانات المحمول وميزات Wi-Fi قد تم تنشيطها.



سيتم تحميلك بتكاليف إضافية عند استخدام هذه الميزة عبر شبكة المحمول.

على شاشة التطبيقات، اضغط على **الضبط** ← **Wi-Fi**، ثم ضع علامة اختيار أمام **تبديل الشبكة الذكي**. ينتقل الجهاز تلقائيًا من شبكة Wi-Fi إلى شبكة محمول عندما تكون شبكة Wi-Fi ضعيفة أو غير مستقرة. عندما تصبح إشارة شبكة Wi-Fi قوية، ينتقل الجهاز من شبكة المحمول عائداً إلى شبكة Wi-Fi.

تقييد الأجهزة واستخدام نقاط الاتصال النقالة

نبذة عن التقييد ونقاط الاتصال النقالة

استخدم هذه الميزة لمشاركة اتصال بيانات المحمول الخاصة بالجهاز مع أجهزة الكمبيوتر والأجهزة الأخرى في حالة عدم توفر اتصال الإنترنت. يمكن إجراء الاتصال عبر ميزة Wi-Fi، USB، أو ميزة البلوتوث.

سيتم تحميلك بنفقات إضافية عند استخدام هذه الميزة.



استخدام نقطة الاتصال النقالة

استخدم جهازك كنقطة اتصال نقالة لمشاركة اتصال بيانات المحمول الخاصة بالجهاز مع أجهزة أخرى.

قبل استخدام هذه الميزة

- تأكد أن ميزة Wi-Fi قد تم إلغاء تنشيطها.
 - تأكد أن اتصال بيانات المحمول للجهاز قد تم تنشيطه.
- ١ على شاشة التطبيقات، اضغط على الضبط ← التقييد ونقطة اتصال الهواتف المحمولة ← نقطة اتصال الهواتف المحمولة.
 - ٢ اسحب المفتاح نقطة اتصال الهواتف المحمولة إلى اليمين.
 - تظهر على شريط الحالة. يمكن للأجهزة الأخرى أن تجد جهازك في قائمة شبكات Wi-Fi.
 - لضبط كلمة مرور لنقطة الاتصال، اضغط على : ← تهيئة نقطة اتصال وحدد مستوى الأمان. ثم أدخل كلمة مرور واضغط على حفظ.
 - ٣ في شاشة الجهاز الآخر، ابحث عن جهازك وحدده من قائمة شبكات Wi-Fi.
 - ٤ في الجهاز المتصل، استخدم اتصال بيانات المحمول للجهاز للاتصال بالإنترنت.

استخدام تقييد USB

قم بمشاركة اتصال بيانات المحمول للجهاز مع الكمبيوتر عبر كابل USB.

١ على شاشة التطبيقات، اضغط على **الضبط** ← **التقييد ونقطة اتصال الهواتف المحمولة**.

٢ قم بتوصيل الجهاز بالكمبيوتر بواسطة كابل USB.

٣ ضع علامة اختيار أمام **تقييد USB**.

⚡ يظهر على شريط الحالة عند توصيل جهازين.

٤ في الكمبيوتر، استخدم اتصال بيانات المحمول لجهازك.

استخدام تقييد البلوتوث

قم بمشاركة اتصال بيانات المحمول للجهاز مع أجهزة الكمبيوتر المتصلة والأجهزة الأخرى عبر البلوتوث.

قبل استخدام هذه الميزة

- تأكد أن الجهاز مقترن بالجهاز الآخر عبر البلوتوث. راجع **البلوتوث** للتعرف على التفاصيل.
- تأكد أن الكمبيوتر المتصل به جهازك يدعم ميزة البلوتوث.

١ في الجهاز، وعلى شاشة التطبيقات، اضغط على **الضبط** ← **التقييد ونقطة اتصال الهواتف المحمولة**.

٢ ضع علامة اختيار أمام **تقييد البلوتوث**.

٣ في الجهاز المتصل، افتح شاشة ضبط البلوتوث واضغط على ⚙️ ← **الاتصال بالإنترنت**.

⚡ يظهر على شريط الحالة عند توصيل جهازين.

٤ في الجهاز المتصل، استخدم اتصال بيانات المحمول للجهاز للاتصال بالإنترنت.

قد تختلف أساليب التسجيل حسب نوع الأجهزة المتصلة.



مميزات الحركات وإمكانية الاستخدام

حركات التحكم

الاهتزاز أو الصدمات الشديدة للجهاز قد تؤدي إلى إدخلات غير مرغوبة. تحكم في الحركات بطريقة صحيحة.



التصفح بالإشارة

على شاشة التطبيقات، اضغط على الضبط ← الحركات والإشارات ← التصفح بالإشارة، ثم اسحب المفتاح التصفح بالإشارة إلى اليمين.

قم بالتمرير بين الصفحات أو القوائم بواسطة تحريك يديك فوق المستشعر في الاتجاه الذي تريد التمرير إليه.

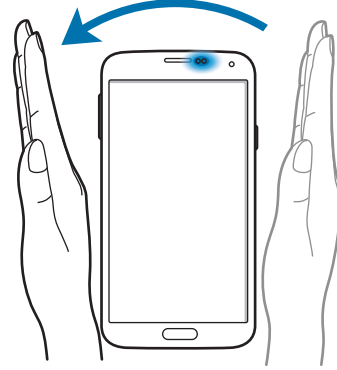
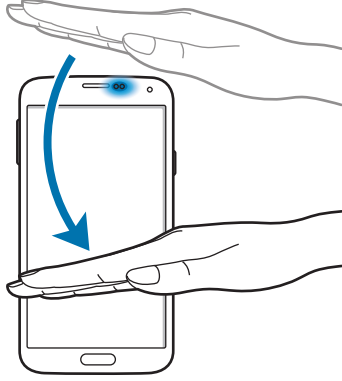

الاتصال المباشر

على شاشة التطبيقات، اضغط على الضبط ← الحركات والإشارات ← الاتصال المباشر، ثم اسحب المفتاح الاتصال المباشر إلى اليمين.

أثناء مشاهدة مكالمة، أو رسالة، أو تفاصيل اتصال، التقط الجهاز وضعه على أذنك لإجراء مكالمة.



التنبيه الذكي

على شاشة التطبيقات، اضغط على الضبط ← الحركات والإشارات ← التنبيه الذكي، ثم اسحب المفتاح التنبيه الذكي إلى اليمين.

عندما تلتقط الجهاز بعد سكونه لبعض الوقت، أو عند إيقاف تشغيل الشاشة، فإنه يهتز في حالة المكالمات الفائتة أو عند ورود رسائل جديدة.

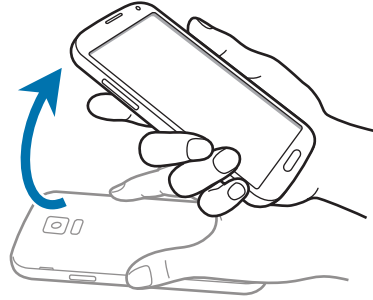

كتم/إيقاف مؤقت

على شاشة التطبيقات، اضغط على الضبط ← الحركات والإشارات ← كتم/إيقاف مؤقت، ثم اسحب المفتاح كتم/إيقاف مؤقت إلى اليمين.

تغطية الشاشة باليد

قم بتغطية الشاشة براحة يدك لكتم صوت المكالمات أو الإنذارات الواردة، أو لإيقاف عرض الوسائط مؤقتًا.

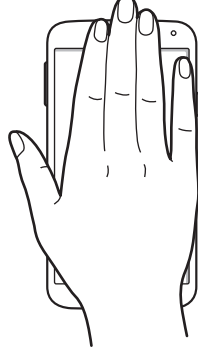

قلب الجهاز

اقلب الجهاز رأسًا على عقب لكتم صوت المكالمات أو الإنذارات الواردة، أو لإيقاف عرض الوسائط مؤقتًا.

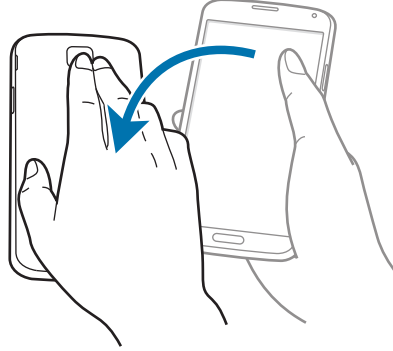

الإيقاف المؤقت الذكي

يتوقف العرض تلقائيًا عندما تنتظر بعيدًا عن الشاشة. حيث يتم استئناف العرض عندما انظر إلى الشاشة مرة أخرى.



السحب براحة اليد للالتقاط

على شاشة التطبيقات، اضغط على الضبط ← الحركات والإشارات ← السحب براحة اليد للالتقاط، ثم اسحب المفتاح السحب براحة اليد للالتقاط إلى اليمين.

ضع جانب يدك على الشاشة وامسح بعرض الشاشة من اليسار إلى اليمين وبالعكس لالتقاط لقطة شاشة. يتم حفظ الصورة في المجلد الاستوديو ← ≡ ← الألبوم ← Screenshots.

لا يمكن التقاط لقطة شاشة أثناء استخدام بعض التطبيقات.

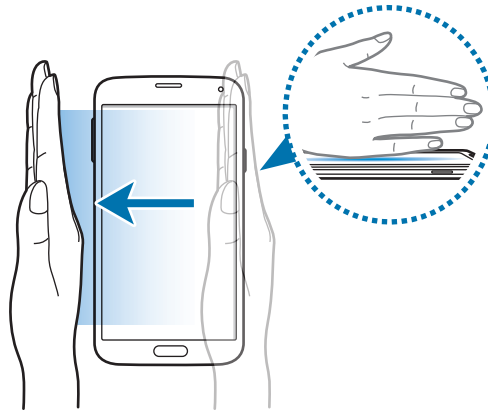

العرض السريع

استخدم هذه الميزة لتنفيذ وظائف عديدة أثناء الوقوف فوق الشاشة. قم بالإشارة إلى الشاشة لمعاينة المحتوى أو عرض معلومات في الإطار المنبثق.

على شاشة التطبيقات، اضغط على **الضبط** ← **العرض السريع**، ثم اسحب المفتاح **العرض السريع** جهة اليمين.

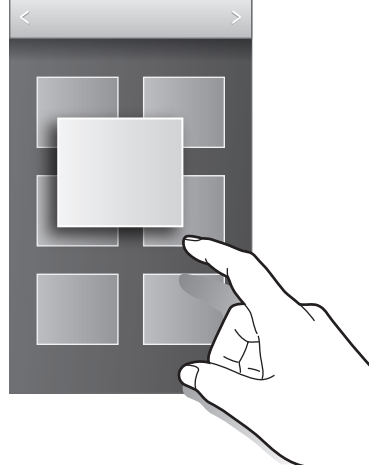

الإطار المتعدد

نبذة عن الإطار المتعدد

استخدم هذه الميزة لتشغيل تطبيقين على الشاشة في نفس الوقت. يمكنك استخدام هذه الميزة لعرض رسائل البريد الإلكتروني أو استخدام الإنترنت بينما تقوم بتشغيل فيديو بشكل متزامن.

تشغيل الإطار المتعدد

- 1) على شاشة التطبيقات، اضغط على **الضبط** ← **الإطار المتعدد**، ثم اسحب المفتاح **الإطار المتعدد** جهة اليمين. أو بدلاً من ذلك، افتح لوحة **الضبط السريع** واضغط على **إطار متعدد** لتنشيطه.

٢ اضغط على > في الجانب الأيسر من الشاشة لفتح علبة الإطار المتعدد.

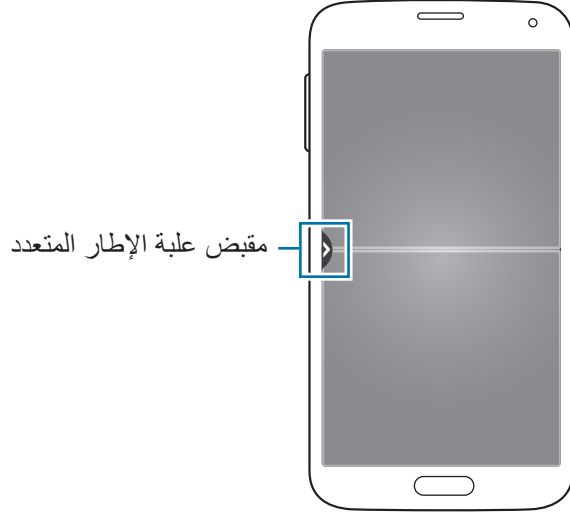

٣ اضغط مطولاً على رمز أحد التطبيقات واسحبه إلى علبة الإطار المتعدد. ثم اسحبه إلى أحد الإطارات. رموز التطبيقات المميزة بـ > يمكن تشغيلها في إطارات منفصلة على الشاشة في نفس الوقت.

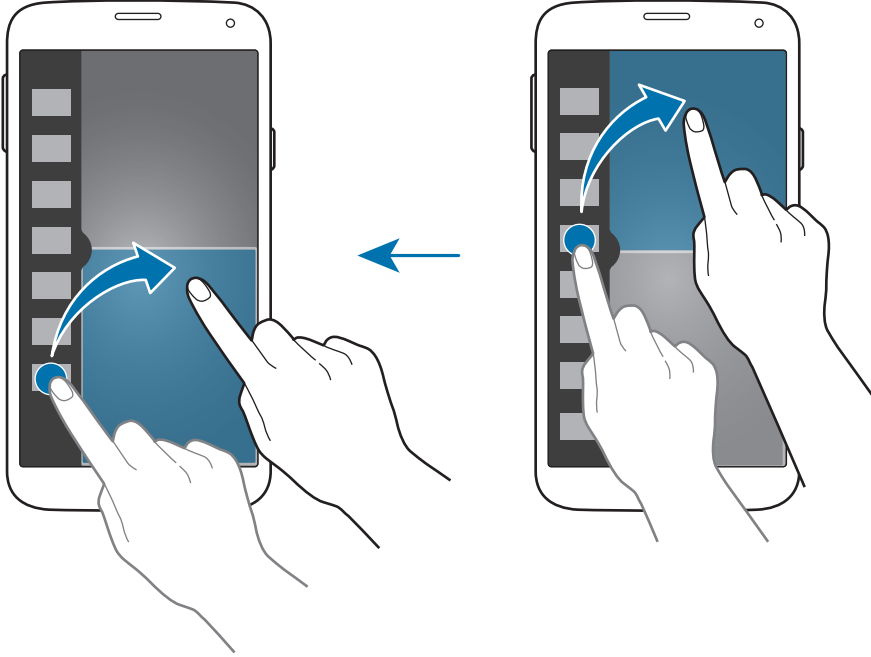

إنشاء تركيبة الإطار المتعدد

استخدم هذه الميزة لحفظ تركيبة تطبيقات لوحة الإطار المتعدد التي تعمل حاليًا.

١ قم بتشغيل تطبيقين في إطار متعدد لشاشة منقسمة.

٢ افتح علبة الإطار المتعدد، واضغط على **إنشاء**.

يتم إضافة تطبيقات الإطار المتعدد التي يجري تشغيلها حاليًا إلى علبة "الإطار المتعدد".

ضبط حجم النافذة

اسحب الدائرة الموجودة بين إطارات التطبيقات لأعلى أو لأسفل لضبط حجم النوافذ.

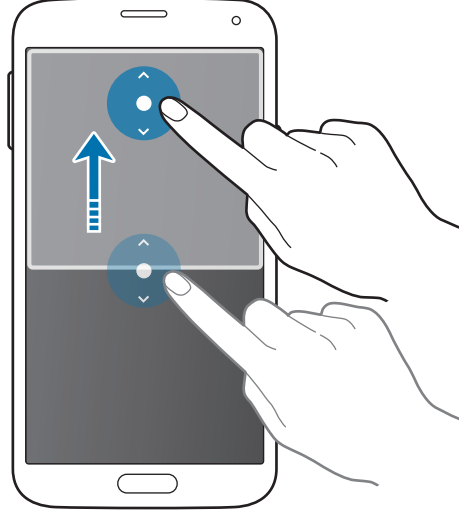

استخدام خيارات الإطار المتعدد

عندما تستخدم تطبيقات "الإطار المتعدد"، حدد إطار التطبيق وسيظهر إطار أبيض حوله. اضغط على الدائرة الموجودة بين إطارات التطبيقات للوصول إلى الخيارات التالية:

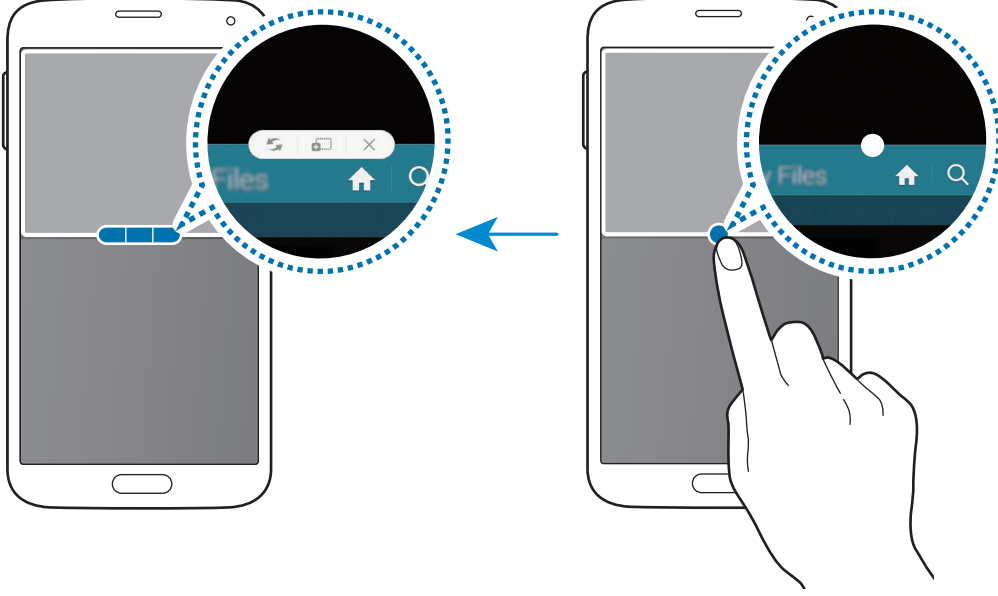

• : قم بتبديل المواقع بين تطبيقات الإطار المتعدد.

-  : اسحب نص أو صور منسوخة واسقطها من إطار إلى إطار آخر. اضغط مطولاً على أحد العناصر في الإطار المحدد واسحبه إلى موقع في إطار آخر.



بعض التطبيقات قد لا تدعم هذه الميزة.



- X : أغلق التطبيق.

إعادة ترتيب التطبيقات في علبة الإطار المتعدد

يمكنك إعادة ترتيب التطبيقات في علبة الإطار المتعدد.

١ على شاشة التطبيقات، اضغط على **الضبط** ← **الإطار المتعدد**، ثم اسحب المفتاح **الإطار المتعدد** جهة اليمين. أو بدلاً من ذلك، افتح لوحة الضبط السريع واضغط على **إطار متعدد** لتنشيطه.

٢ افتح علبة الإطار المتعدد، واضغط على **⋮** ← **تعديل**.

يعرض الجهاز التطبيقات المتاحة التي يمكنك استخدامها في علبة الإطار المتعدد.

٣ اضغط مطولاً على أحد التطبيقات واسحبه إلى علبة الإطار المتعدد.

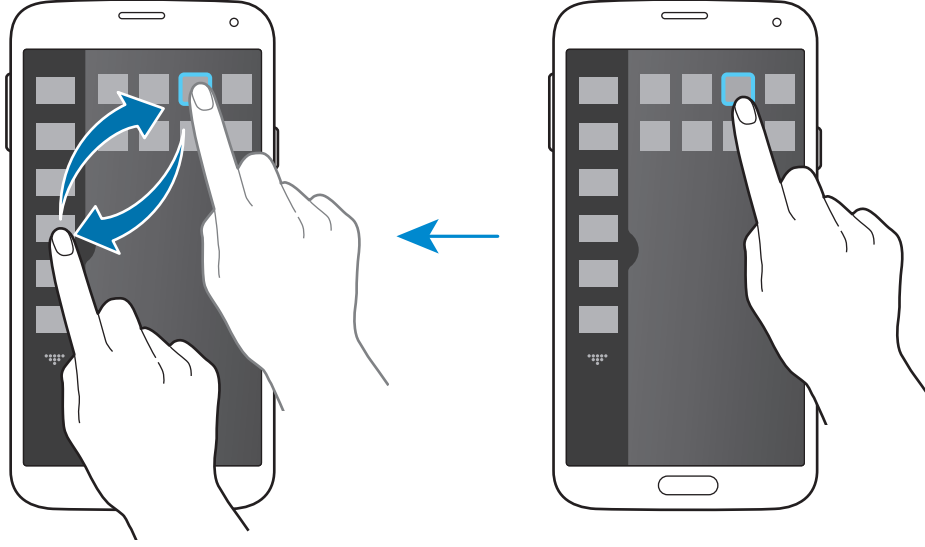

٤ اضغط على تمت.

صندوق الأدوات

يمكنك بسهولة تشغيل العديد من التطبيقات من رمز toolbox أثناء استخدام تطبيقات أخرى. على شاشة التطبيقات، اضغط على الضبط ← صندوق الأدوات، ثم اسحب المفتاح صندوق الأدوات جهة اليمين. أو بدلاً من ذلك، افتح لوحة الضبط السريع واضغط على صندوق الأدوات لتنشيطه. يظهر ●●● على الشاشة. لتشغيل أحد التطبيقات، اضغط على ●●● ثم حدد أحد التطبيقات. لنقل رمز صندوق الأدوات اضغط على ●●●، ثم اسحبه إلى موقع آخر. لتغيير التطبيقات الموجودة في صندوق الأدوات، اضغط مطولاً على ●●●، ثم اسحبه إلى تعديل. لإخفاء رمز صندوق الأدوات، اضغط مطولاً على ●●●، ثم اسحبه إلى إزالة.



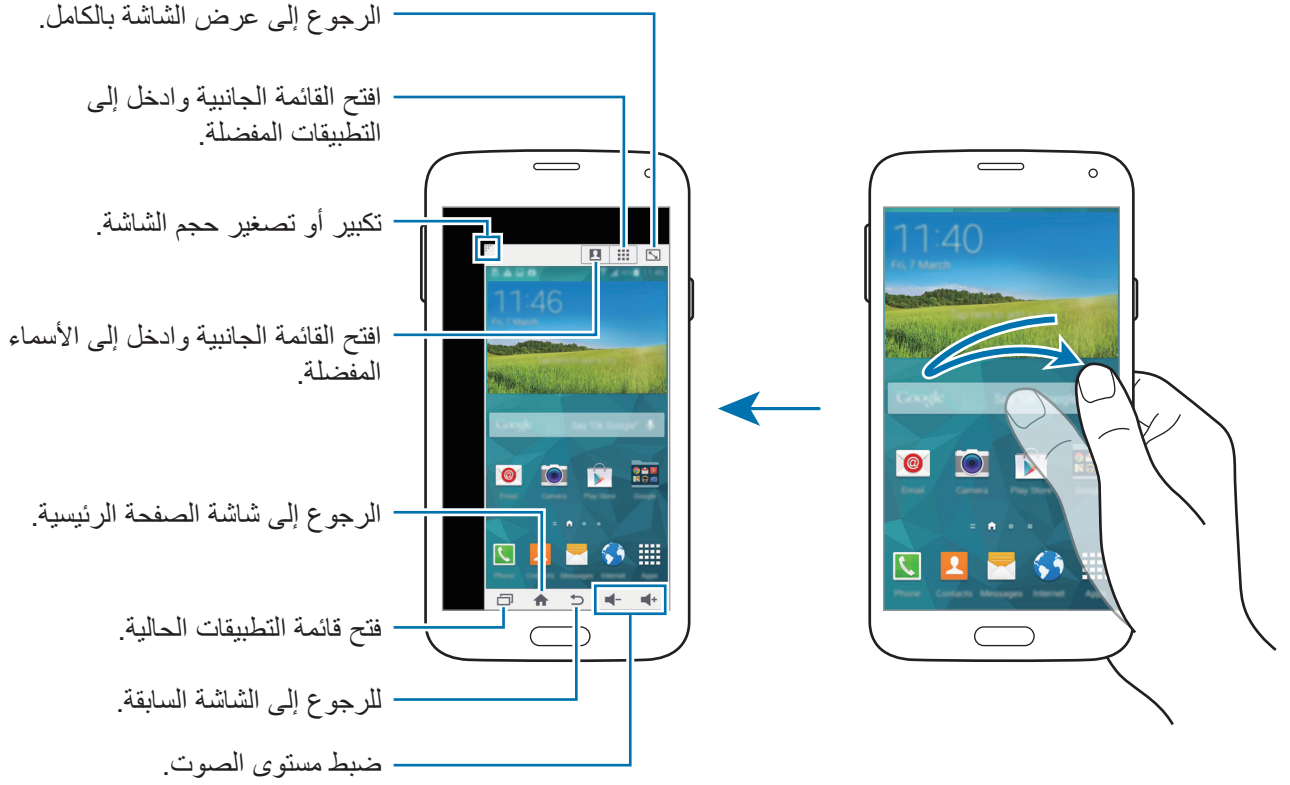

تشغيل بيد واحدة

يمكنك الانتقال إلى وضع التشغيل بيد واحدة لتشغيل الجهاز بطريقة مناسبة بيد واحدة. على شاشة التطبيقات، اضغط على الضبط ← تشغيل بيد واحدة ثم اسحب المفتاح تشغيل بيد واحدة جهة اليمين. للتبديل إلى وضع التشغيل بيد واحدة، حمل الجهاز في يد واحدة. ثم اسحب إبهامك سريعاً من حافة الشاشة إلى منتصف الشاشة ثم أعدها مرة أخرى.



إدارة الاختصارات إلى الأسماء أو التطبيقات

يمكنك إدارة الاختصارات إلى الأسماء أو التطبيقات بواسطة فتح القائمة الجانبية.

- ١ اضغط على  أو  لفتح القائمة الجانبية.
- ٢ اضغط على  في الجزء السفلي من القائمة الجانبية.
- ٣ اضغط مطولاً على صورة الأسم أو على أحد التطبيقات ثم اسحبه إلى القائمة الجانبية. لحذف اختصار إلى صورة اسم، أو أحد التطبيقات، اضغط على .
- ٤ اضغط على .

زيادة حساسية شاشة اللمس

استخدم هذه الميزة لتشغيل الشاشة أثناء ارتداء قفازات.

على شاشة التطبيقات، اضغط على **الضبط** ← **الشاشة**، ثم ضع علامة اختيار أمام **زيادة حساسية اللمس**. أو بدلاً من ذلك، افتح لوحة الضبط السريع واضغط على **زيادة حساسية اللمس** لتنشيطه.

- استخدم القفازات الجلدية للتعرف بطريقة أفضل أثناء لمس الشاشة. لا يمكن التعرف على الأنواع الأخرى من المواد. 
- للحصول على أفضل النتائج، اضغط على الشاشة بقوة أثناء ارتداء القفازات.
- قد لا تستجيب الشاشة إذا كنت ترتدي قفازات عند استخدام الجهاز من خلال شاشة إطار S View.

الهاتف

إجراء مكالمات

اضغط على الهاتف على شاشة التطبيقات.

اضغط على لوحة المفاتيح، وأدخل رقم هاتف ثم اضغط على ¹ أو ² لإجراء مكالمات صوتية، أو اضغط على  لإجراء مكالمات بالفيديو. يمكنك أيضًا إجراء مكالمات إلى أرقام هواتف مدرجة في السجلات، والمفضلة، وجهات الاتصال.

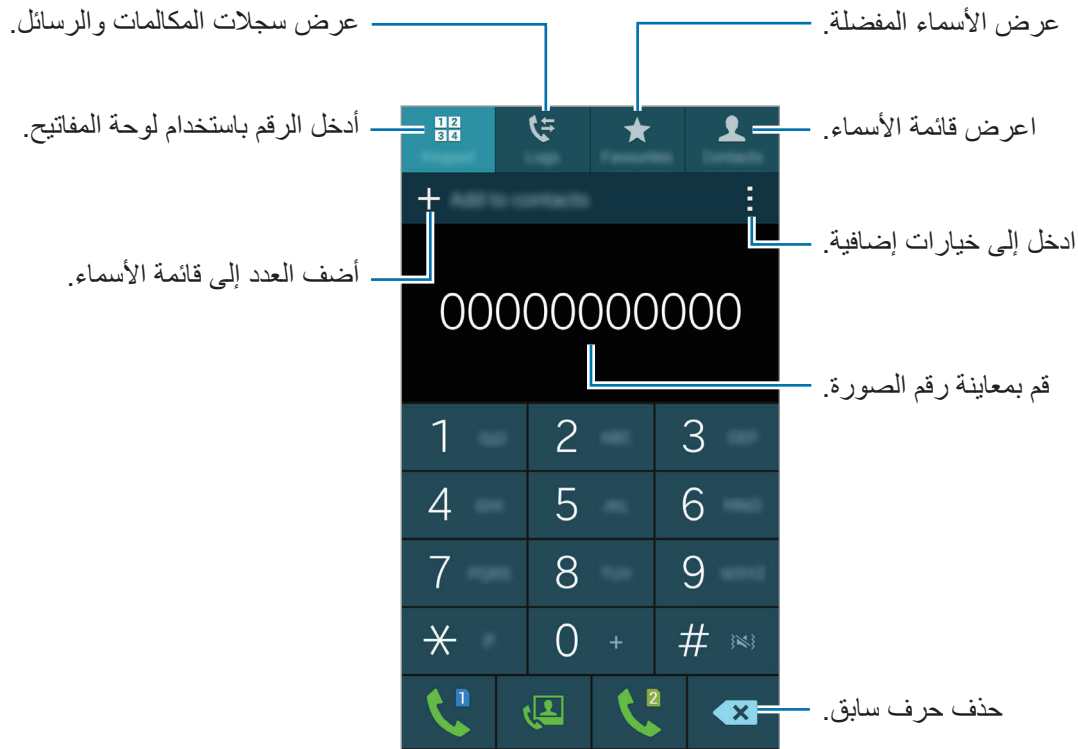

إجراء مكالمات من سجلات المكالمات أو قوائم الأسماء

اضغط على السجلات أو جهات الاتصال، ثم اسحب اسم أو رقم هاتف جهة اليمين لإجراء مكالمة. لإلغاء تنشيط المكالمة بواسطة ميزة سحب الرمز إلى اليمين، اضغط على : ← الضبط ← جهات الاتصال، ثم قم بإلغاء تحديد اسحب للاتصال أو لإرسال رسالة.

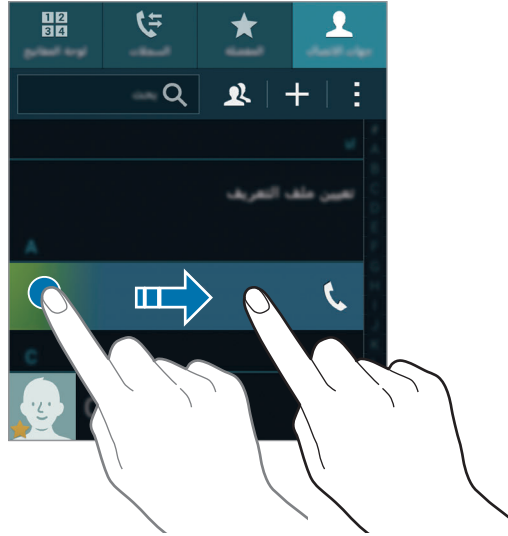

إجراء المكالمات من قائمة المفضلة

يمكنك بسهولة الاتصال بالأسماء التي تتواصل معها من حين إلى آخر بواسطة إضافتها إلى قائمة الأسماء المفضلة. لإضافة أسماء إلى قائمة المفضلة، اضغط على جهات الاتصال، حدد اسمًا ثم اضغط على ★. لإجراء مكالمة إلى الأسماء المفضلة، اضغط على المفضلة وحدد اسمًا.

توقع الرقم

اضغط على لوحة المفاتيح.

عند إدخال أرقام على لوحة المفاتيح، تظهر التوقعات التلقائية. حدد واحدًا مما يلي لإجراء مكالمة.

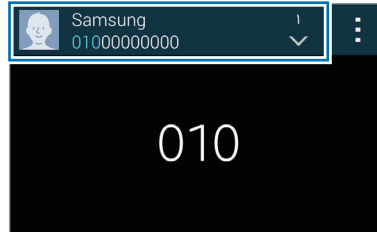

أرقام الاتصال السريع



اضغط على لوحة المفاتيح.

للاتصال السريع بالأرقام، اضغط مطولاً على الرقم المقابل.

لتعيين اسم إلى رقم اتصال سريع، اضغط مطولاً على رقم الاتصال السريع المتاح على لوحة المفاتيح واضغط مطولاً عليه، واضغط على موافق، ثم حدد اسمًا. أو اضغط على جهات الاتصال ← ⋮ ← الاتصال السريع، حدد رقمًا ثم حدد اسمًا.

إجراء مكالمة دولية

اضغط على لوحة المفاتيح.

اضغط مطولاً على 0 حتى تظهر علامة +. أدخل رمز البلد، ورمز المنطقة، ورقم الهاتف، ثم اضغط على  أو . لحظر المكالمات الدولية الصادرة، اضغط على ⋮ ← الضبط ← اتصال ← إعدادات إضافية ← بطاقة SIM أو USIM ← حجب المكالمات. ثم حدد نوع المكالمة وقم بإلغاء تحديد المكالمات الدولية.

تلقي المكالمات

الرد على مكالمة

عندما تتلقى مكالمة، اسحب  إلى خارج الدائرة.
في حالة ظهور إطار منبثق لإشعار مكالمة أثناء استخدامك لأحد التطبيقات، اضغط على رد في الإطار المنبثق.
إذا كانت خدمة انتظار المكالمات نشطة، فيمكن إجراء مكالمة أخرى. عند الرد على مكالمة أخرى، يتم وضع المكالمة الأولى قيد الانتظار.

رفض مكالمة

عندما تتلقى مكالمة، اسحب  إلى خارج الدائرة.
في حالة ظهور إطار منبثق لإشعار مكالمة أثناء استخدامك لأحد التطبيقات، اضغط على رفض في الإطار المنبثق.
لإرسال رسالة عند رفض مكالمة واردة، اسحب شريط رفض الرسائل لأعلى.
لإنشاء رسائل رفض متنوعة على شاشة التطبيقات، اضغط على الهاتف ← :: ← الضبط ← اتصال ← رفض المكالمة
← إعداد رسائل رفض المكالمات ← إنشاء.

رفض مكالمات تلقائياً من الأرقام غير المطلوبة

- ١ اضغط على الهاتف على شاشة التطبيقات.
- ٢ اضغط على :: ← الضبط ← اتصال ← رفض المكالمات ← وضع الرفض التلقائي ← أرقام رفض تلقائي.
- ٣ اضغط على قائمة الرفض التلقائي ← إنشاء، أدخل رقمًا، وقم بتعيين فئة.
- ٤ اضغط على حفظ.

المكالمات الفائتة

في حالة عدم الرد على مكالمة، يظهر  على شريط الحالة. افتح لوحة الإشعارات لعرض قائمة المكالمات الفائتة. أو بدلاً من ذلك، على شاشة التطبيقات، اضغط على الهاتف ← السجلات لعرض المكالمات الفائتة.

أثناء إجراء المكالمات

أثناء إجراء مكالمة صوتية

تتوفر الإجراءات التالية:

-  : رفع مستوى الصوت.
 - **إضافة مكالمة:** اتصل برقم ثاني.
 - **لوحة المفاتيح:** افتح لوحة المفاتيح.
 - **إنهاء المكالمة:** قم بإنهاء المكالمة الحالية.
 - **مكبر الصوت:** قم بتنشيط مكبر الصوت بالهاتف أو إلغاء تنشيطه. عند استخدام مكبر صوت الهاتف، تكلم أمام الميكروفون في الجزء العلوي من الجهاز وابق الجهاز بعيداً عن أذنك.
 - **كتم الصوت:** أوقف تشغيل الميكروفون حتى لا يسمعك الطرف الآخر.
 - **البلوتوث:** انتقل إلى سماعة رأس البلوتوث إذا كانت متصلة بالجهاز.
 - **← تعليق:** قم بتعليق مكالمة. اضغط على **إلغاء تعليق** لاسترداد المكالمة المعلقة.
 - **← جهات الاتصال:** افتح قائمة الأسماء.
 - **← المذكرة:** قم بإنشاء مذكرة.
 - **← الرسائل:** قم بإرسال رسالة.
 - **← تخصيص صوت المكالمة:** حدد نوع صوت المكالمة لاستخدامه مع سماعة الرأس.
 - **← الضبط:** قم بتغيير ضبط الاتصال.
- عندما تقوم بتشغيل التطبيقات أثناء إجراء مكالمة، يظهر إطار منبثق لشاشة المكالمة . يمكنك متابعة محادثتك الهاتفية أثناء استخدام التطبيقات.
- لنقل الإطار المنبثق، قم بسحبه إلى موقع آخر.
- لحذف الإطار المنبثق، اضغط مطوياً عليه، ثم اضغط على **موافق**.
- للرجوع إلى شاشة المكالمة، اضغط على الإطار المنبثق.

أثناء إجراء مكالمة فيديو

تتوفر الإجراءات التالية:

- ← إخفاء: قم بإخفاء صورتك من الطرف الآخر.
 - ← صورة صادرة: حدد صورة لعرضها أمام الطرف الآخر.
 - ← التقاط صورة: التقط صورة للطرف الآخر.
 - ← تسجيل فيديو: لالتقاط فيديو لصور الطرف الآخر.
 - ← المذكرة: قم بإنشاء مذكرة.
 - ← الرسائل: ارسل رسالة.
 - ← لوحة المفاتيح: افتح لوحة المفاتيح.
 - ← مكبر الصوت فعال / مكبر الصوت غير فعال: م بتنشيط أو إلغاء تنشيط مكبر صوت الهاتف. عند استخدام مكبر صوت الهاتف، تكلم أمام الميكروفون في الجزء العلوي من الجهاز وابق الجهاز بعيداً عن أذنك.
 - ← تحويل إلى السماعة: قم بالتبديل إلى سماعة رأس البلوتوث إذا كانت متصلة بالجهاز.
 - ← تفعيل الكاميرا المزدوجة / إلغاء تفعيل الكاميرا المزدوجة: قم بتمكين أو تعطيل الكاميرا الثنائية. استخدم الكاميرات الأمامية والخلفية بحيث يمكن للطرف الآخر مشاهدتك والأشياء المحيطة بك.
- الاتصال بالفيديو مع وضع الكاميرا المزدوجة سيتم توفيره لما يصل إلى ٣ دقائق. بعد مرور ٣ دقائق سيوقف الجهاز تشغيل الكاميرا الخلفية للتمتع بأداء مثالي. 

اضغط على الشاشة لكي تستخدم الخيارات التالية:

- تبديل: قم بالتبديل بين الكاميرا الأمامية والخلفية.
- كتم: أوقف تشغيل الميكروفون حتى لا يسمعك الطرف الآخر.
- إنهاء المكالمة: قم بإنهاء المكالمة الحالية.

جهات الاتصال

إضافة جهات اتصال

نقل الأسماء من أجهزة أخرى

يمكنك نقل الأسماء من أجهزة أخرى إلى جهازك. راجع نقل الأسماء من أجهزة أخرى إلى جهازك للتعرف على التفاصيل.

إنشاء الأسماء يدويًا

١ على شاشة التطبيقات، اضغط على جهات الاتصال ← جهات الاتصال.

٢ اضغط على + وأدخل معلومات جهة الاتصال.

• أضف صورة: 

• + / - : قم بإضافة حقل أو حذفه.

٣ اضغط على حفظ.

لإضافة رقم هاتف إلى قائمة الأسماء من لوحة المفاتيح، اضغط على لوحة المفاتيح وأدخل الرقم ثم اضغط على إضافة إلى جهات الاتصال.

إنشاء أسماء من بطاقات الأعمال

التقط صورة لبطاقة الأعمال واستخلص معلومات الاسم منها.

١ على شاشة التطبيقات، اضغط على جهات الاتصال ← جهات الاتصال.

٢ اضغط على : ← بطاقات عمل ← +.

لتحديد لغات أو إضافتها للتعرف عليها، اضغط على : ← اللغة المستهدفة.

- ٣ ضع بطاقة أعمال على سطح مستوى وقم بتدوير الجهاز في الاتجاه الأفقي.
- ٤ اضبط الجهاز لكي يناسب البطاقة الموجودة بداخل الإطارات الموجودة على الشاشة. عند يتحول لون الإطارات إلى الأحمر، يلتقط الجهاز صورة تلقائيًا. يقرأ الجهاز معلومات الاتصال من بطاقة الأعمال ويحولها إلى إدخال للاسم.
 - إذا لم يلتقط الجهاز الصورة تلقائيًا، اضغط على .
 - لكي تلتقط صور لبطاقات الأعمال يدويًا، اضغط على **التقاط تلقائي** ← **غير مفعّل**.
 - لكي تستخلص نص من صورة مخزنة، اضغط على **تحميل صورة**.
- ٥ قم بتعديل أو إضافة مزيد من المعلومات واضغط على **حفظ**.

إدارة جهات الاتصال

تعديل جهة الاتصال

- ١ على شاشة التطبيقات، اضغط على **جهات الاتصال** ← **جهات الاتصال**.
- ٢ حدد اسم لتعديله، ثم اضغط على .
- ٣ قم بتعديل معلومات الاتصال أو اضغط على **إضافة حقل آخر** لإضافة معلومات اتصال أخرى.
- ٤ اضغط على **حفظ**.

حذف جهة اتصال

حدد اسم لحذفه، واضغط على **حذف**.

مشاركة اسم

حدد اسم لمشاركته، واضغط على **مشاركة بطاقة الاسم**، ثم حدد أسلوب مشاركة.

إدارة المجموعات

على شاشة التطبيقات، اضغط على جهات الاتصال ← جهات الاتصال.
اضغط على .

إنشاء مجموعة جديدة

اضغط على +، وأدخل اسم مجموعة، ثم اضغط على حفظ.

إضافة جهات اتصال إلى مجموعة

حدد مجموعة ثم اضغط على +. حدد جهات اتصال لإضافتها، ثم اضغط على تم.

حذف مجموعة

اضغط على : ← حذف مجموعة حدد مجموعات يتم إضافتها بواسطة المستخدم، ثم اضغط على تم.

إرسال رسالة أو بريد إلكتروني إلى أعضاء المجموعة

حدد مجموعة واضغط على : ← إرسال رسالة أو بريد إلكتروني ← رسالة أو بريد إلكتروني، حدد أعضاء، واضغط على تم، ثم اضغط على زر الإرسال.

دمج الأسماء بالحسابات

قم بدمج الأسماء المحفوظة في الجهاز مع حساباتك.

على شاشة التطبيقات، اضغط على جهات الاتصال ← جهات الاتصال.

اضغط على : ← دمج الحسابات ← Google أو Samsung account.

استيراد وتصدير جهات اتصال

استورد أسماء من خدمات التخزين إلى جهازك أو قم بتصدير أسماء من الجهاز إلى خدمات التخزين.

على شاشة التطبيقات، اضغط على جهات الاتصال ← جهات الاتصال.

اضغط على : ← الضبط ← جهات الاتصال ← استيراد/تصدير وحدد خيار استيراد أو تصدير.

البحث عن جهات اتصال

على شاشة التطبيقات، اضغط على جهات الاتصال ← جهات الاتصال.
استخدم أحد أساليب البحث التالية:

- تنقل إلى الأعلى أو الأسفل داخل قائمة جهات الاتصال.
- اسحب إصبع بطول الفهرس الموجود في الجانب الأيمن من قائمة الأسماء وذلك للتمرير خلالها بسرعة.
- اضغط على حقل البحث في الجزء العلوي من قائمة جهات الاتصال وأدخل فئة البحث.

بمجرد تحديد الاسم، قم بتنفيذ أحد الإجراءات:

- ★ : أضف جهات الاتصال المفضلة.
- 📞 / 📧 : قم بإجراء مكالمة صوتية أو مكالمة فيديو.
- ✉ : قم بتأليف رسالة.
- ✉@ : قم بتأليف بريد إلكتروني.

إضافة اختصارات للأسماء إلى الشاشة الرئيسية

أضف اختصارات إلى الأسماء التي تتواصل معها بشكل متكرر على الشاشة الرئيسية.

١ على شاشة التطبيقات، اضغط على جهات الاتصال ← جهات الاتصال.

٢ حدد اسمًا.

٣ اضغط على : ← إضافة اختصار للشاشة الرئيسية.

الرسائل والبريد الإلكتروني

الرسائل

إرسال الرسائل

ارسل الرسائل لإرسال الرسائل النصية (SMS) أو رسائل الوسائط المتعددة (MMS).



يمكنك أن تتحمل مصاريف إضافية لإرسال الرسائل أو استقبالها أثناء وجودك خارج منطقة الخدمة الرئيسية.

١ اضغط على الرسائل على شاشة التطبيقات.

٢ اضغط على .

٣ أضيف مستلمين، ثم أدخل رسالة.

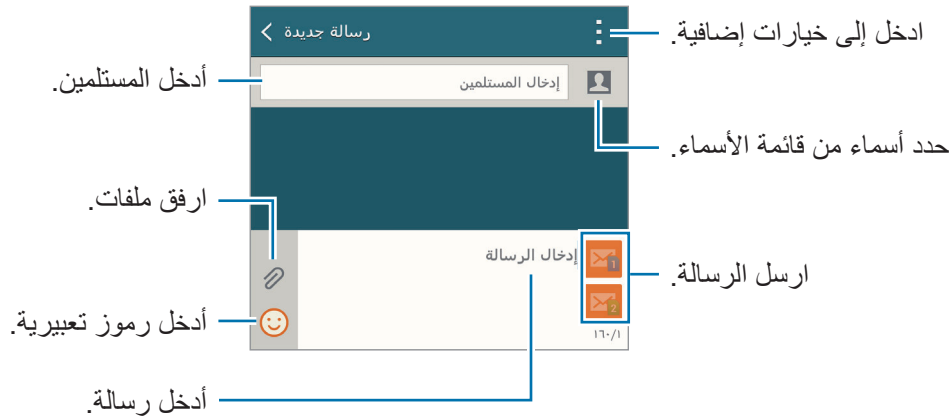

٤ اضغط على  أو  لإرسال الرسالة.

أثناء تأليف رسالة، اضغط على **⋮** لكي تتمكن من استخدام أحد الخيارات التالية:

- **ردود سريعة:** حدد قالب رسائل وأدخل الرسالة.
- **إدخال ابتسامة:** أدخل شكل تعبير.
- **إضافة موضوع:** أدخل موضوع.
- **إضافة شريحة:** أضف شرائح للرسالة.
- **جدولة الرسالة:** اضبط زمن وتاريخ محددين لكي يتم إرسال الرسالة خلاله.
- **تخلص:** قم بإلغاء تأليف الرسالة.
- **حجم الخط:** قم بتغيير حجم الخط للنص الموجود في حقل النص.

إرسال رسائل مجدولة

أثناء تأليف رسالة، اضغط على **⋮** ← **جدولة الرسالة.** اضبط الوقت والتاريخ، ثم اضغط على **تم.**

- إذا كان الجهاز متوقعاً خلال الفترة المجدولة، أو غير متصل بالشبكة، أو كانت الشبكة غير مستقرة، فلن يتم إرسال الرسالة. 
- تستند هذه الميزة على الوقت والتاريخ المحدد على الجهاز. قد يكون الوقت والتاريخ غير صحيحان في حالة قيامك بالتحرك عبر المناطق الزمنية دون أن تقوم الشبكة بتحديث المعلومات.

إضافة أسماء إلى قائمة الأولوية

- اضبط الأسماء التي تريد التواصل معها بشكل متكرر كأسماء لها الأولوية. ارسل إلى تلك الأسماء رسائل بواسطة تحديد رمز اسم من أعلى من قائمة الرسائل.
- اضغط على **انقر لإضافة مرسلين ذوي أولوية** ← **علبة الوارد** أو **جهات اتصال**، حدد أسماء لإضافتها، ثم اضغط على **تم.** لإضافة مزيد من الأسماء، اضغط على **⊕**.
- لإزالة أسماء من قائمة الأولوية، اضغط مطولاً على اسم، ثم اضغط على **تحريّر قائمة المرسلين ذوي الأولوية** ← **⊖** ← **تم.**

عرض الرسائل الواردة

يتم تجميع الرسائل الواردة في مؤشرات ترابط الرسائل حسب الاسم. حدد اسمًا لعرض رسائل الشخص صاحب هذا الاسم.



يمكنك أن تتحمل مصاريف إضافية لإرسال الرسائل أو استقبالها أثناء وجودك خارج منطقة الخدمة الرئيسية.

أثناء عرض رسالة، اضغط على **⋮** لكي تتمكن من استخدام أحد الخيارات التالية:

- **مكالمة فيديو:** قم بإجراء مكالمة فيديو إلى الاسم.
- **عرض جهة الاتصال:** اعرض معلومات الاسم.
- **إضافة إلى جهات الاتصال:** أضف الملاحظة إلى قائمة الأسماء.
- **ردود سريعة:** أدخل رسالة بواسطة تحديد رسالة من قوائم الرسائل.
- **إضافة مستقبل:** أضف مستلمين لإرسال الرسالة إليهم.
- **إدخال ابتسامة:** أدخل شكل تعبير.
- **إضافة موضوع:** أدخل موضوع.
- **إضافة شريحة:** أضف شرائح للرسالة.
- **جدولة رسالة:** اضبط زمن وتاريخ محدد من الرسالة المراد إرسالها.
- **إضافة إلى المرسلين ذوي الأولوية / إزالة من المرسلين ذوي الأولوية:** أضف الأسماء إلى أو قم بإزالتها من قائمة المرسلين ذوي الأولوية.
- **إضافة لأرقام البريد العشوائي / إزالة من أرقام البريد العشوائي:** قم بتحديد رقم هاتف باعتباره رقم غير مهم أو قم بإزالة رقم هاتف من قائمة الأرقام غير المهمة.
- **تخلص:** قم بإلغاء تأليف الرسالة.
- **حجم الخط:** قم بتغيير حجم الخط للنص الموجود في حقل النص.

إدارة الرسائل

بينما تشاهد قائمة الرسائل، اضغط على  واستخدم الخيارات التالية:

- **اختيار:** حدد رسائل لحذفها أو لتعريفها كرسائل غير مهمة.
- **حذف:** احذف جميع الرسائل أو الرسائل المحددة.
- **رسائل المسودة:** اعرض الرسائل المحفوظة لتسليمها فيما بعد.
- **رسائل مقفلة:** اعرض الرسائل المقفلة.
- **رسائل مجدولة:** اعرض الرسائل المجدولة.
- **رسائل البريد العشوائي:** اعرض الرسائل غير المهمة.
- **حجم الخط:** قم بتغيير حجم الخط للنص الموجود في حقل النص.
- **الضبط:** قم بتغيير ضبط الرسائل.
- **مساعدة:** ادخل إلى معلومات التعليمات حول إرسال الرسائل والتحكم فيها.

بريد إلكتروني

ضبط حسابات البريد الإلكتروني

اضغط على **بريد إلكتروني** على شاشة التطبيقات.

اضبط حساب البريد الإلكتروني عند فتح **بريد إلكتروني** لأول مرة.

أدخل عنوان البريد الإلكتروني وكلمة المرور. اضغط على **التالي** لحساب بريد إلكتروني خاص مثل Google Mail، أو اضغط على **إعداد يدوي** لحساب بريد إلكتروني لشركة. بعد ذلك، اتبع الإرشادات التي تظهر على الشاشة لاستكمال الضبط.

لإعداد حساب بريد إلكتروني آخر، اضغط على  ← **إدارة الحسابات** ← .

إرسال الرسائل

اضغط على **بريد إلكتروني** على شاشة التطبيقات.

اضغط على  في الجزء السفلي من الشاشة. أدخل المستلمين، والموضع، والرسالة ثم اضغط على .

اضغط على  لإضافة مستلم من قائمة جهات الاتصال.

اضغط على  لإرفاق صور، ولقطات فيديو، وغيرها.

اضغط على  ←  لإدراج صور، وأحداث، وغيرها داخل الرسالة.

إرسال رسائل مجدولة

أثناء تأليف رسالة، اضغط على **جدولة بريد إلكتروني**. اختر **جدولة بريد إلكتروني**، اضبط الوقت والتاريخ، ثم اضغط على **تمت**.

- إذا كان الجهاز متوقعًا خلال الفترة المجدولة، أو غير متصل بالشبكة، أو كانت الشبكة غير مستقرة، فلن يتم إرسال الرسالة.
- تستند هذه الميزة على الوقت والتاريخ المحدد على الجهاز. قد يكون الوقت والتاريخ غير صحيحان في حالة قيامك بالتحرك عبر المناطق الزمنية دون أن تقوم الشبكة بتحديث المعلومات.



قراءة الرسائل

اضغط على **بريد إلكتروني** على شاشة التطبيقات.

اضغط على **≡** وحدد حساب بريد إلكتروني لاستخدامه، وسيتم استرداد رسائل جديدة. لاسترداد رسائل جديدة يدويًا، اضغط على **🔄**.

اضغط على رسالة لقراءتها.



إضافة أسماء إلى قائمة الأولوية

- اضبط الأسماء التي تريد التواصل معها بشكل متكرر كأسماء لها الأولوية.
- اضغط على ≡ ← مرسلون ذوو أولوية ← انقر لإضافة مرسلين ذوي أولوية ← إدخال عنوان بريد إلكتروني أو جهات اتصال، وإدخال عناوين البريد الإلكتروني أو حدد الأسماء لإضافتها، ثم اضغط على موافق أو تم.
- لإضافة مزيد من الأسماء إلى قائمة الأولوية، اضغط على ⊕.
- لإزالة أسماء من قائمة الأولوية، اضغط مطولاً على اسم واضغط على تحرير قائمة المرسلين ذوي الأولوية، اضغط على ⊖ إدارة المرسلين ذوي الأولوية تمت.

Google Mail

- استخدم هذا التطبيق للوصول السريع المباشر إلى خدمة Google Mail.
- اضغط على Gmail على شاشة التطبيقات.
- لا يتوفر هذا التطبيق حسب منطقتك أو مزود الخدمة الخاص بك.
- قد يتم تعليم هذا التطبيق بشكل مختلف حسب المنطقة، أو حسب مزود الخدمة الخاص بك.



إرسال الرسائل

- اضغط على ✉، أدخل مستلمين، وموضوع، ورسالة، ثم اضغط على ➤.

قراءة الرسائل

اضغط على رسالة لقراءتها.



الكاميرا

التقاط الصور والفيديو

نبذة عن التقاط الصور أو الفيديو

استخدم هذا التطبيق لالتقاط الصور أو الفيديو.

استخدم الاستوديو لعرض الصور ولقطات الفيديو الملتقطة باستخدام كاميرا الجهاز. راجع عرض المحتوى على الجهاز للتعرف على التفاصيل.

إتيكيت الكاميرا



- لا تلتقط الصور أو الفيديو لأشخاص آخرين بدون إذن منهم.
- لا تلتقط الصور أو الفيديو متى كان ذلك غير مسموحًا به قانونًا.
- لا تلتقط الصور أو الفيديو في الأماكن التي قد تنتهك فيها خصوصية الآخرين.
- يتوقف تشغيل الكاميرا تلقائيًا في حالة عدم استخدامها.
- تأكد أن العدسة نظيفة. وإلا، فقد لا يعمل الجهاز بطريقة صحيحة في بعض الأوضاع التي تتطلب مستويات دقة عالية.
- عدسة الكاميرا الأمامية مناسبة لالتقاط الصور ذات زاوية الرؤية العريضة. قد يحدث تشوه بسيط في الصور ذات زاوية الرؤية العريضة ولكنه لا يشير إلى وجود مشكلات في أداء الجهاز.





١ اضغط على الكاميرا على شاشة التطبيقات.

٢ اضغط على الصورة الموجودة على شاشة المعاينة حيث ينبغي تركيز الكاميرا.

عندما يكون الهدف في التركيز، يتحول لون إطار التركيز إلى اللون الأخضر.

٣ اضغط على  لالتقاط صورة أو  لالتقاط فيديو.

- لتغيير التركيز أثناء التقاط فيديو، اضغط في المكان الذي تريد التركيز عليه. للتركيز على منتصف الشاشة، اضغط على .
- لالتقاط صورة من الفيديو أثناء التسجيل، اضغط على .

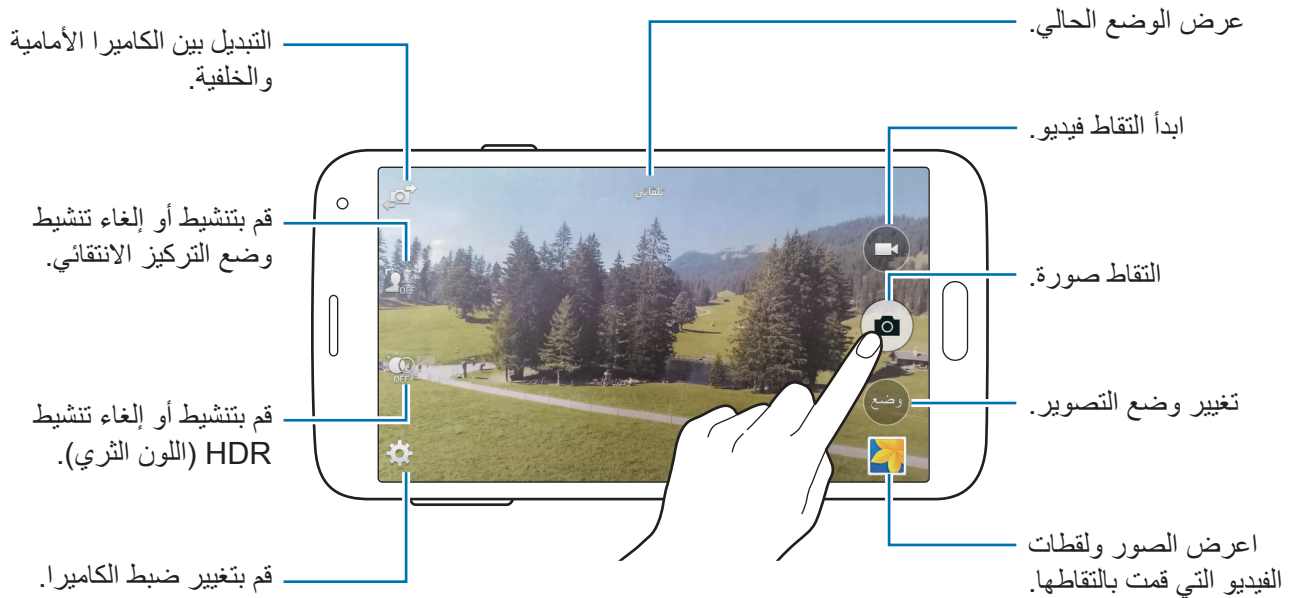

عرض الصور أو لقطات الفيديو

يمكنك عرض الصور أو لقطات الفيديو على الفور بعد التقاطها بواسطة فتح الصورة المصغرة للمعاينة في شاشة الكاميرا.

اضغط على الصور المصغرة للمعاينة في الجانب الأيمن السفلي من الشاشة.

استخدام مؤثر HDR (اللون الثري)

التقط صورًا تتمتع بألوان ثرية وتفاصيل واضحة حتى في المناطق المعتمنة والمضيئة. على شاشة التطبيقات، اضغط على الكاميرا ← ، ثم التقط صورة.



بمؤثر



بدون مؤثر

استخدام وضع التركيز الانتقائي

استخدم مؤثر خارج التركيز لكي تجعل الخلفية ضبابية واجعل الهدف يقف واضحًا.



بالمؤثر



بدون المؤثر

قبل استخدام هذا الوضع

- يُوصى بضبط وضع الأهداف بين ١٠ - ٥٠ سم بعيدًا عن الجهاز. ضع الأهداف التي تريد التركيز عليها قريبة من الجهاز.
- عند التقاط الصور، تأكد من وجود مسافة كافية بين الهدف والخلفية. ينبغي أن تكون المسافة الفاصلة أكثر من ضعف المسافة الفاصلة بين الجهاز والهدف.
- جودة الصور الملتقطة بواسطة الجهاز قد تتأثر في المواقف التالية:
 - صور الأهداف المتحركة.
 - الصور الملتقطة أثناء تحرك الجهاز.
 - الصور الداخلية أو ظروف الإضاءة المنخفضة أو إذا كان يوجد ضوءًا قويًا خلف الهدف.
 - الصور ذات الخلفية التي لا يمكن تمييزها، مثل الظلال أو الحوائط ذات الألوان البسيطة.

١ اضغط على الكاميرا على شاشة التطبيقات.

٢ اضغط على  في الجانب الأيسر من الشاشة.

إذا لم يظهر ، اضغط على  ← تركيز انتقائي لتنشيطه.

٣ اضغط على الصورة الموجودة على شاشة المعاينة حيث ينبغي تركيز الكاميرا.

عندما يكون الهدف في التركيز، يتحول لون إطار التركيز إلى اللون الأخضر.

٤ اضغط على  لالتقاط الصورة.

٥ اضغط على الصور المصغرة للمعاينة في الجانب الأيمن السفلي من الشاشة لتعديل الصورة.



٦ اضغط على ، ثم حدد واحد مما يلي:

- التركيز القريب: يجعل الهدف يقف واضحًا والخلفية ضبابية حول الهدف.
- التركيز البعيد: يجعل الهدف ضبابيًا ويجعل الخلفية واضحة حول العنصر.
- التركيز المتحرك: يجعل الهدف وخلفيته واضحين.

٧ اضغط على .

تشغيل الكاميرا على شاشة المقلقة

لكي تلتقط صورًا تحمل ذكريات خاصة بطريقة سريعة، قم بتشغيل الكاميرا على الشاشة المقلقة.

- ١ على الشاشة المقلقة، اسحب  إلى خارج الدائرة الكبيرة. إذا لم يتم عرض ، فافتح شاشة التطبيقات، واضغط على الضبط ← الصوت والعرض ← قفل الشاشة، ثم اختر اختصار الكاميرا.

قد لا تتوفر هذه الميزة حسب منطقتك أو مزود الخدمة الخاص بك.





- ٢ اضغط على الصورة الموجودة على شاشة المعاينة حيث ينبغي تركيز الكاميرا. عندما يكون الهدف في التركيز، يتحول لون إطار التركيز إلى اللون الأخضر.

- ٣ اضغط على  لالتقاط صورة أو  لالتقاط فيديو.

استخدام وضع التصوير

تتوفر مؤثرات صور عديدة.

على شاشة التطبيقات، اضغط على الكاميرا ← وضع.

- تلقائي: استخدم ذلك للسماح للكاميرا بتقييم البيئات المحيطة وتحديد الوضع المثالي للصورة.
- وجه جميل: التقط صورة للوجه البراقة للحصول على صور أكثر جمالاً.
- اللقطة والمزيد: التقط سلسلة من الصور وطبق تأثيرات متنوعة عليها. يقوم الجهاز بتحديد الصورة بواسطة  في الاستوديو.
- بانوراما: التقط صورة مؤلفة من العديد من الصور المسلسلة معًا. يقوم الجهاز بتحديد الصور بواسطة  في الاستوديو.

للحصول على أفضل لقطة، راجع هذه التلميحات:

- حرك الكاميرا ببطء في اتجاه واحد.
- ابق عدسة الكاميرا ضمن إطار الدليل.
- تجنب التقاط صور لهدف في مقدمة خلفيات غير محددة، مثل السماوات الفارغة، أو الجدران الخالية.

- **جولة ظاهرية:** التقط صورًا للفضاء بواسطة تحريك الجهاز والتقاط صور من زوايا مختلفة لخلق صورة تجسيمية. يقوم الجهاز بتحديد الصور بواسطة  في الاستوديو.
- **الكاميرتين:** التقط صور لمناظر طبيعية أو لقطات فيديو باستخدام الكاميرا الخلفية أو الأمامية. الصورة الملتقطة بواسطة الكاميرا الأمامية تظهر في إطار صغير في الصورة الملتقطة بواسطة الكاميرا الخلفية وبالعكس.
- **إدارة الأوضاع:** تحديد أوضاع التصوير التي تظهر على شاشة تحديد الأوضاع.
- **تنزيل:** قم بتنزيل مزيد من أوضاع التصوير من **Samsung Apps**.

استخدام وضع اللقطة والمزيد

نبذة عن وضع اللقطة والمزيد

استخدم هذا الوضع لالتقاط سلسلة من الصور وتعديلها بواسطة تطبيق مؤثرات عديدة باستخدام أوضاع التصوير.

لا تتوفر وظيفة التكبير أثناء التقاط صورًا في هذا الوضع.



١ اضغط على الكاميرا على شاشة التطبيقات.

٢ ضغط على وضع ← اللقطة والمزيد.

٣ اضغط على .

يلتقط الجهاز سلسلة من الصور ويعرضها أوضاع التصوير المتاحة.





٤ حدد وضع تصوير، وتطبيق مؤثر على الصور.

- **أفضل صورة:** التقط سلسلة من الصور وقم بحفظ أفضل صورة من بينهم. لعرض صور أخرى في شكل سلاسل، تنقل إلى اليسار أو اليمين. يُوصي الجهاز بأفضل صورة ويوضحها بواسطة .

- **أفضل وجه:** التقط لقطات ذات مجموعات عديدة في نفس الوقت وادمجها لإنشاء أفضل صورة ممكنة. اضغط على الإطار الأبيض على كل وجه واختر أفضل وضع فردي لكل هدف من بين الأوضاع التي تظهر في الجزء السفلي من الشاشة. ثم ادمج الصور في صورة واحدة. يُوصي الجهاز بأفضل صورة ويوضحها بواسطة .
- **صورة مثيرة:** التقط سلسلة من الصور وقم بدمجها لإنشاء صورة واحدة تعرض آثار الحركة.
- **الممحاة:** قم بمحو الأهداف المتحركة في الخلفية. اضغط على  لمحو الأهداف المتحركة. اضغط على  لاسترداد الصورة الأصلية.
- **لقطة متحركة:** قم بتطبيق مؤثر على خلفية الهدف بحيث يبدو الهدف كما لو كان يتحرك بسرعة. اضغط **كاننات** لتحديد هدف. اضغط على **عدم وضوح الحركة** لتغيير زاوية الضبابية لتطبيقها على الخلفية. اضغط على  وارسم دائرة بإصبعك حول دائرة كبيرة لضبط زاوية الضبابية. لضبط مستوى ضبابية الخلفية، اسحب الشاشة إلى اليسار أو إلى اليمين.

٥ اضغط على .

صورة دراما



- ١ اضغط على الكاميرا على شاشة التطبيقات.
- ٢ ضغط على وضع **← اللقطة والمزيد**.
- ٣ اضغط على .
- يلتقط الجهاز سلسلة من الصور ويعرض المؤثرات المتاحة.
- ٤ عند الانتهاء من التقاط الصور، اضغط على صورة **صورة مثيرة**.
- ٥ حدد مزيدًا من الصور التي تضم آثارًا للحركة تريد استخدامها في الجزء السفلي من الشاشة. لتعديل آثار الحركة الخاصة بالصور المحددة، اضغط على  وحدد صورة. اضغط على  لعرض آثار حركة الهدف أو اضغط على  لمحو آثار الحركة. قم بتعديل الصورة كما هو مطلوب واضغط على تم.

٦ اضغط على  لحفظ.

للحصول على أفضل لقطة، راجع هذه التلميحات. لا يلتقط الجهاز الصور بطريقة صحيحة في ظروف التصوير الأخرى. 

- أمسك الكاميرا في وضع الاستعداد وابق ثابتًا أثناء التقاط الصور.
- التقط صور لهدف يتحرك في اتجاه واحد.
- التقط صور بخلفيات خالية من الأهداف المتحركة.
- تجنب التقاط صور لهدف وخلفية ذات ألوان متشابهة.

استخدام وضع الكاميرا المزدوجة

عندما تلتقط صورة طبيعية باستخدام الكاميرا الخلفية، تظهر الصورة أو الفيديو الملتقط بواسطة الكاميرا الأمامية في نافذة الصور المصغرة، أو بالعكس. استخدم هذه الميزة لالتقاط صورة طبيعية جميلة وصورة ذاتية في وقت واحد. على شاشة التطبيقات، اضغط على **الكاميرا** ← **وضع** ← **الكاميرتين** لكي تنتقل إلى وضع الكاميرا المزدوجة. اضغط على  لالتقاط صورة أو اضغط على  لالتقاط فيديو.

التبديل بين الكاميرا الأمامية والخلفية.

اضغط لتغيير حجمه أو انقل الموقع.



حدد من بين أنماط عديدة متاحة.

- يمكنك تسجيل لقطات الفيديو في وضع الكاميرا المزدوجة لما يصل إلى ٥ دقائق بدقة فائقة كاملة ولما يصل إلى ١٠ دقائق بدقة فائقة أو VGA.
- بينما يتم التقاط لقطات الفيديو بهذا الوضع، يتم تسجيل الصوت بواسطة الميكروفون الداخلي.



استخدام وضع الجولة الظاهرية

نبذة عن وضع الجولة الظاهرية

استخدم وضع التصوير هذا لكي تلتقط صور الفضاء بواسطة التحرك للأمام، والتدوير لليسار أو اليمين. يتم التقاط الصور الخاصة بالفضاء من زوايا مختلفة. يمكنك عرض الصور في عرض شرائح وتهيئة التحرك الفعلي خلال الفضاء.

١ اضغط على الكاميرا على شاشة التطبيقات.

٢ اضغط على وضع ← جولة ظاهريّة.

٣ تحرك مع الجهاز لوضع النقطة داخل الدائرة الكبيرة في منتصف شاشة المعاينة. يكتشف الجهاز عندما تتوقف ويبدأ في التقاط الصور من هذا الموضع في الفضاء.

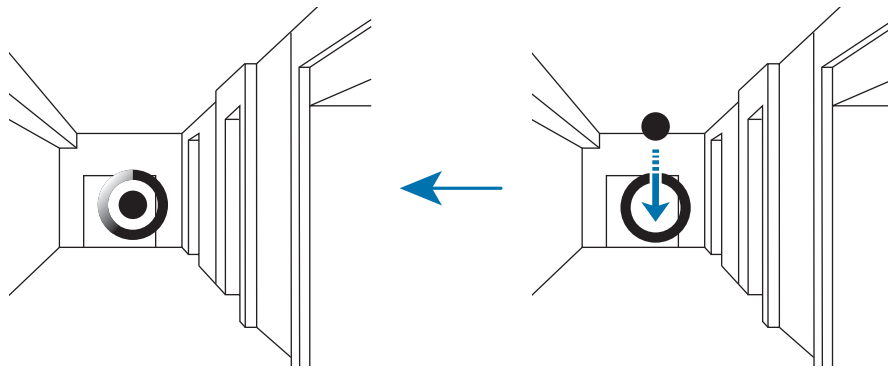

٤ تحرك ببطء للأمام أو قم بالدوران لليسار أو اليمين أثناء التقاط الصور. متى تكون النقطة بداخل الدائرة الكبيرة، يلتقط الجهاز صورة تلقائيًا.

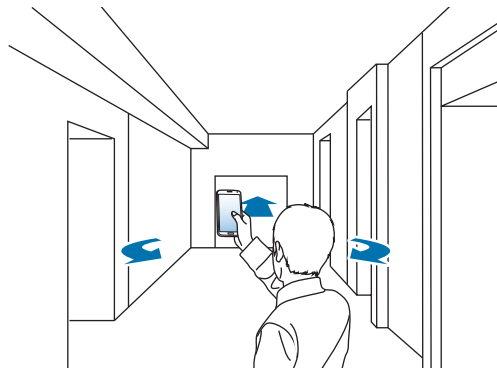

- ٥ تحرك بالجهاز ببطء في اتجاه السهم. عندما تكون النقطة في منتصف الدائرة الكبيرة، فإن الجهاز يبدأ في التقاط الصور. كرر ذلك لالتقاط مزيد من الصور.
- لمشاهدة معاينة الصورة، اضغط على > في الجزء الأيسر السفلي من الشاشة. الاتجاه الذي تم التقاط الصور فيه يتم عرضه في كل معاينة للصور المصغرة.
- لحذف آخر صورة تم التقاطها، اضغط على تراجع.
- ٦ للإنتهاء، اضغط على ■.

عرض الصور

اعرض سلسلة من الصور الملتقطة من مواضع واتجاهات مختلفة.

- ١ على شاشة التطبيقات، اضغط على الاستوديو.
 - ٢ حدد صورة بواسطة الرمز [📷] الموجود في الصورة المصغرة.
 - ٣ اضغط على ⏮.
- يعرض الجهاز الصور في عرض شرائح.

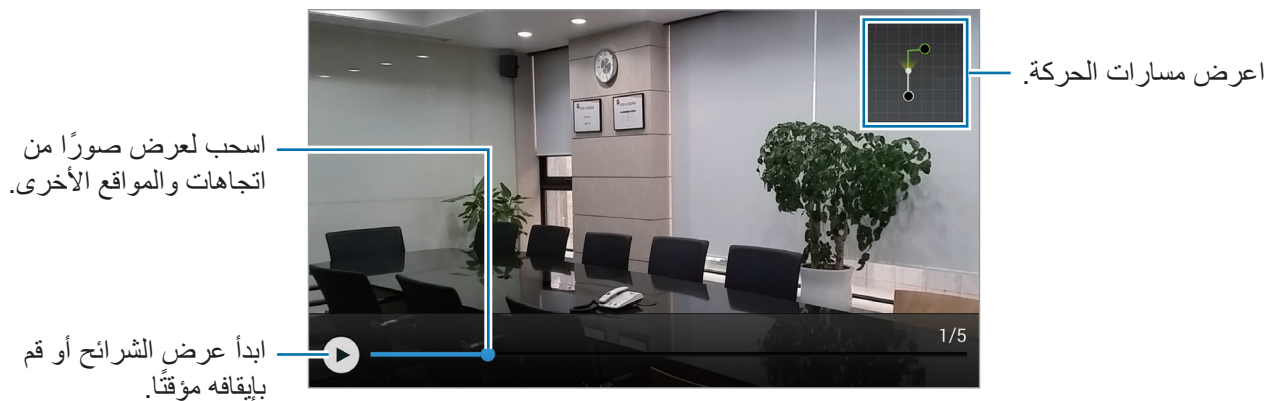

تطبيق مؤثرات الفلتر

استخدم تأثيرات الفلتر لالتقاط صور أو فيديو فريد.

١ اضغط على الكاميرا على شاشة التطبيقات.

٢ اضغط على ⚙️ ← التأثيرات، ثم حدد تأثير لتطبيقه.

لتنزيل مزيد من التأثيرات، اضغط على تنزيل.

لتغيير ترتيب التأثيرات أو لإخفائها من القائمة، اضغط على إدارة التأثيرات.

استخدام ميزة التكبير

قم بتكبير الشاشة أو تصغيرها عند التقاط الصور أو الفيديو.

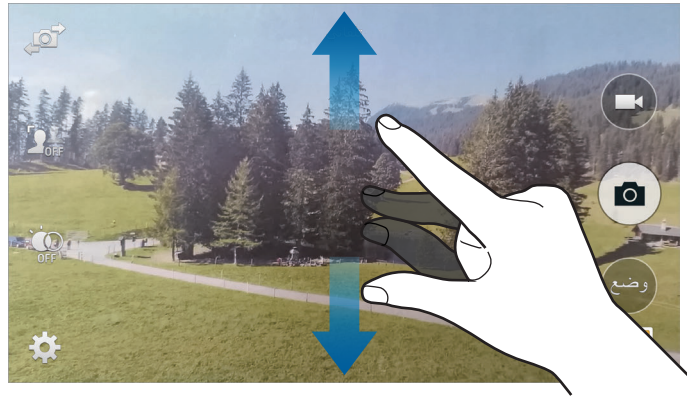

افرد إصبعين عن بعضهما البعض على الشاشة للتكبير، وضمهما معاً على الشاشة للتصغير.

يتوفر تأثير التكبير/التصغير عند استخدام ميزة التكبير أثناء التقاط فيديو.



استخدام وضع محدد المناظر عن بُعد

استخدم جهازك كعدسة الكاميرا لجهاز آخر. يمكنك التحكم في الجهاز الآخر عن بُعد لكي تلتقط صورًا أو لقطات فيديو من على مسافة بعيدة. يعرض جهازك نفس الصورة التي يتم عرضها على الجهاز المتصل.

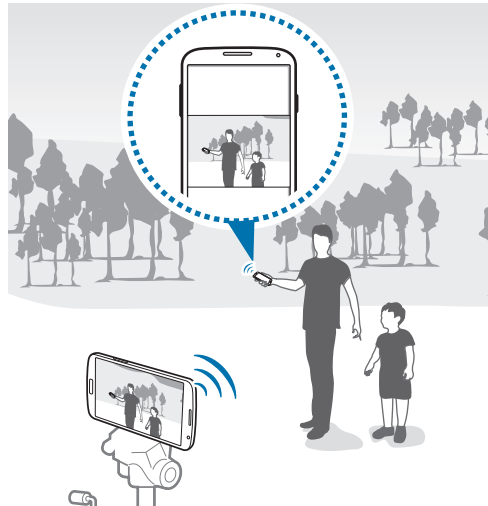

- ١ اضغط على الكاميرا على شاشة التطبيقات.
 - ٢ اضغط على ⚙️ ← مستكشف العرض عن بُعد.
 - ٣ اضغط على الاتصال بسهولة عبر NFC أو إعدادات Wi-Fi Direct للاتصال بجهاز آخر.
 - الاتصال بسهولة عبر NFC: قم بتنشيط ميزة NFC في الجهازين.
 - إعدادات Wi-Fi Direct: قم بتنشيط ميزة Wi-Fi Direct في الجهازين.
 - ٤ اضغط على الصورة الموجودة على شاشة المعاينة حيث ينبغي أن يقوم الجهاز بالتركيز.
 - ٥ اضغط على 📷 لكي تلتقط الصورة المعروضة على عدسة الكاميرا للجهاز المتصل.
- تأكد أن الجهاز الذي تريد التوصيل به يدعم وضع محدد المناظر عن بُعد.



تغيير ضبط الكاميرا

إعادة ترتيب اختصارات الكاميرا

- ١ على شاشة التطبيقات، اضغط على الكاميرا ← ⚙️.
- ٢ اضغط مطولاً على أحد العناصر، واسحبه إلى الفتحة الموجودة في الجزء الأيسر من الشاشة. يمكنك تنظيم اختصارات الكاميرا للوصول السهل والسريع على شاشة المعاينة.

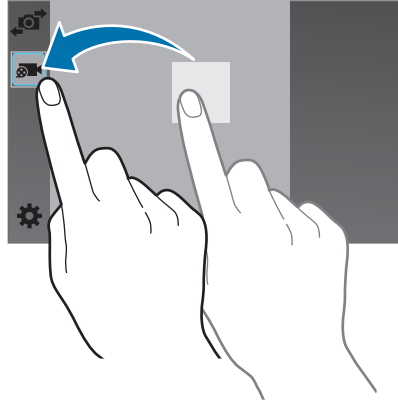

ضبط التهيئة

- على شاشة التطبيقات، اضغط على الكاميرا ← ⚙️. لا تتوفر جميع الخيارات التالية في كل من أوضاع الكاميرا الثابتة وكاميرا الفيديو. قد تختلف الخيارات المتوفرة حسب نوع الوضع.
- **حجم الصورة:** حدد مستوى دقة. استخدم مستوى دقة أعلى للتمتع بجودة أعلى. ولكن ذلك قد يستغرق المزيد من مساحة الذاكرة.
 - **صور متلاحقة:** التقط سلسلة من الصور للأهداف المتحركة.
 - **صورة تثبيت:** اضبط الجهاز لاكتشاف الظروف الأكثر دقة تلقائياً، واضبط سطوع الصورة بدون الفلاش.
- لا يتوفر هذا الخيار عندما تلتقط الفيديو. 

- **اكتشاف الوجه:** قم بتعيين الجهاز للتعرف على وجوه الناس ومساعدتك على التقاط الصور الخاصة بهم.
- **ISO:** حدد قيمة ISO. يتحكم ذلك في حساسية الكاميرا للضوء. ويتم قياس ذلك على مكافئات فيلم الكاميرا. تخصص القيم المنخفضة للأهداف الثابتة أو ساطعة الإضاءة. بينما تخصص القيم الأعلى للأهداف سريعة التحرك أو الأهداف معتمدة الإضاءة.
- **أوضاع القياس:** حدد طريقة قياس. يحدد ذلك كيفية حساب قيم الضوء. **تركيز على المنتصف** يقيس إضاءة الخلفية في منتصف المنظر. **نقطة** يقيس قيمة الضوء في موقع محدد. **مصفوفة** يقيس المشهد بالكامل.
- **انقر لالتقاط صور:** اضغط على الصورة الموجودة في شاشة المعاينة لالتقاط الصور.
- **تركيز انتقائي:** استخدم ذلك لكي تلتقط صورة بمؤثر خارج التركيز.
- **حجم الفيديو:** حدد مستوى دقة. استخدم مستوى دقة أعلى للتمتع بجودة أعلى. ولكن ذلك قد يستغرق المزيد من مساحة الذاكرة.
- **وضع التسجيل:** قم بتغيير وضع التسجيل.
- **فيديو تثبيت:** قم بتنشيط أو إلغاء تنشيط مانع الاهتزاز. يساعد مانع الاهتزاز على التركيز أثناء التحرك بالكاميرا.
- **تضخيم الصوت:** اجعل الصوت يصدر من الهدف الذي يتم تكبيره بشكل أعلى أثناء التسجيل.
- **التأثيرات:** حدد من بين تأثيرات عديدة متاحة.
- **الفلش:** قم بتنشيط الفلاش أو إلغاء تنشيطه.
- **المؤقت:** استخدم ذلك للقطات التي يتم تأخيرها زمنياً.
- **HDR (درجة لون قوية):** استخدم هذا لتحسين معدل التباين في الصور. يعزز HDR التفاصيل في المناطق المتأثرة بالكثير جداً أو القليل جداً من الضوء.
- **علامات الموقع:** ارفق علامة موقع GPS بالصورة.
-  لتحسين إشارات GPS، تجنب التصوير في الأماكن التي تعاق فيها الإشارة، كما هو الحال بين المباني أو في المناطق المنخفضة، أو في ظروف الطقس السيئة.
- قد يظهر موقعك في الصور عندما تقوم بتحميلها على الويب. لكي تتجنب ذلك، قم بإلغاء تنشيط ضبط رمز GPS.

- **موقع التخزين:** حدد موقع الذاكرة للتخزين.
- **مراجعة الفيديو والصور:** اضبط الجهاز لعرض الصور أو الفيديو بعد التقاطها.
- **مستكشف العرض عن بعد:** اضبط الجهاز لكي يتم استخدامه كعدسة الكاميرا والتحكم في الجهاز الآخر لكي تلتقط صور أو فيديو.
- **توازن الأبيض:** حدد موازنة لون أبيض مناسبة، بحيث تتمتع الصور بألوان قريبة إلى الصور الطبيعية إلى أقصى قدر ممكن. يتم تصميم الضبط بما يتناسب مع مواقف إضاءة محددة. يكون هذا الضبط مشابهًا لنطاق الحرارة بالنسبة لتعريض موازنة اللون الأبيض في الكاميرات الاحترافية.
- **نسبة التعرض للضوء:** قم بتغيير قيمة التعريض. يحدد ذلك مقدار الضوء الذي يستقبله مستشعر الكاميرا. بالنسبة للمواقف منخفضة الإضاءة، استخدم قيمة تعريض أعلى.
- **خطوط الشبكة:** اعرض أدلة عدسة الكاميرا للمساعدة في التركيب عند تحديد الأهداف.
- **ضبط مفتاح الصوت إلى:** اضبط الجهاز على استخدام مفتاح مستوى الصوت للتحكم في زر المصراع أو وظيفة التكبير.
- **التحكم الصوتي:** اضبط الجهاز لالتقاط صور بواسطة الأوامر.
- **تعليمات:** أدخل معلومات التعليمات لاستخدام لوحة مفاتيح الكاميرا.
- **إعادة الضبط:** أعد تعيين ضبط الكاميرا.

الاستوديو

عرض المحتوى على الجهاز

١ اضغط على الاستوديو على شاشة التطبيقات.

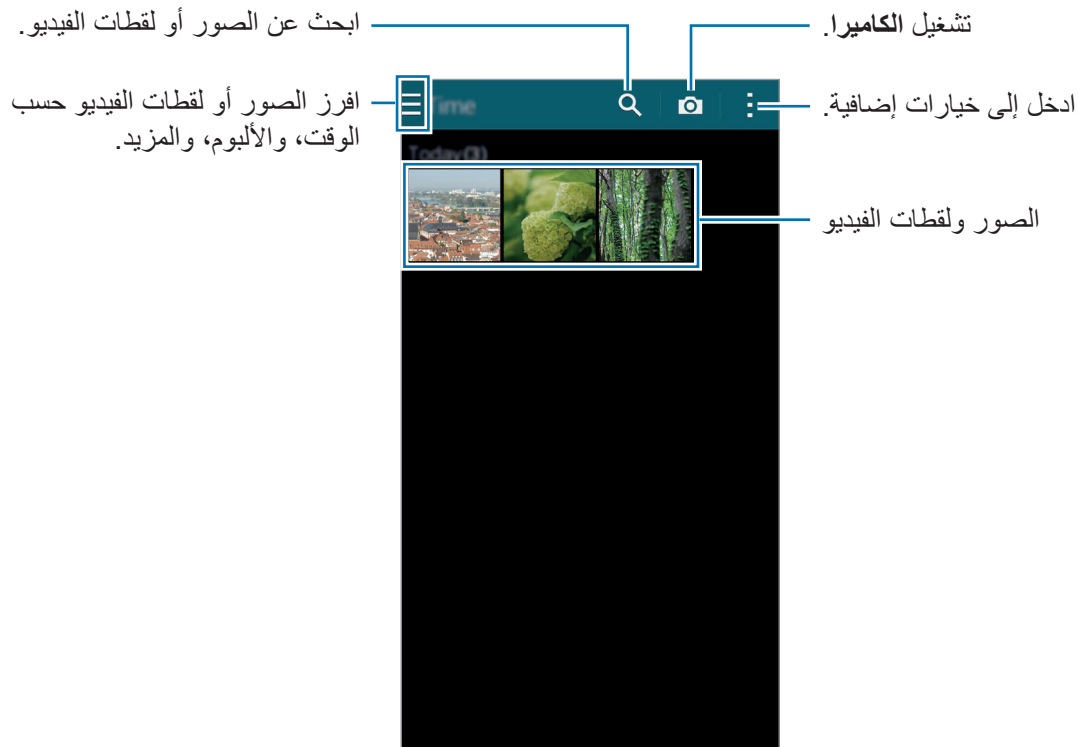

٢ حدد صورة.

- تحديد عدة صور:
عندما تضغط مطولاً على صورة، يظهر ✓ في الصورة. ثم اضغط على الصور لتحديد المزيد.
- تحديد جميع الصور:
عندما تضغط مطولاً على صورة، يظهر ✓ في الصورة. وبعدها، اضغط على تحديد الكل.

٣ حدد خيار.

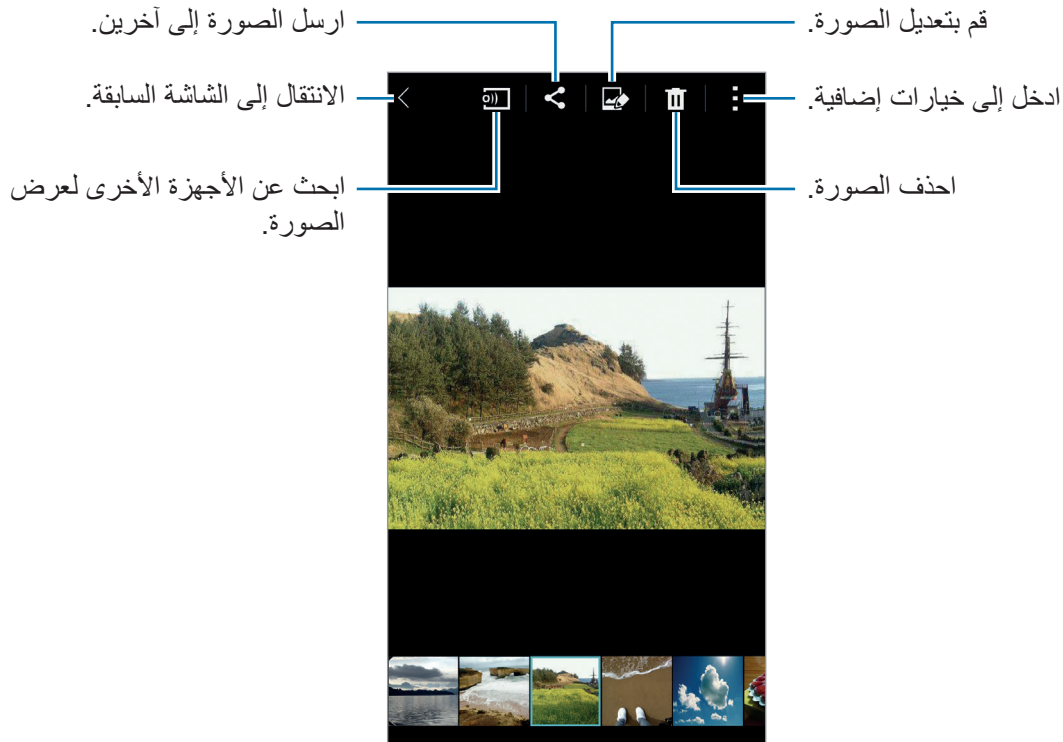

عرض المحتوى المخزن على أجهزة أخرى

يمكنك عرض المحتوى المخزن على أجهزة أخرى إذا كان الجهاز مسجل بواسطة Samsung Link. قم بتسجيل الدخول إلى حساب سامسونج لعرض قائمة بالأجهزة الأخرى التي يتوفر بها محتوى لعرضه. تأكد أن الأجهزة المسجلة قيد التشغيل ومتصلة بشبكة Wi-Fi أو شبكة المحمول. تفضل بزيارة link.samsung.com لمزيد من المعلومات.

سيتم تحميلك بتكاليف إضافية عند الوصول إلى محتوى مخزن على أجهزة أخرى عبر شبكة المحمول. لتجنب التكاليف الإضافية، استخدم ميزة Wi-Fi.



اضغط على ≡، حدد جهازاً ضمن الأجهزة المتصلة، ثم حدد المحتوى.

تعديل المحتوى في الجهاز

استخدام وضع الاستوديو

أثناء عرض الصور أو لقطات الفيديو، يمكنك استخدام ميزات التعديل في وضع الاستوديو لتعديل المحتوى. على شاشة التطبيقات، اضغط على الاستوديو ← : ← الاستوديو.

- استوديو الصور: قم بتعديل الصور بواسطة تطبيق تأثيرات عديدة.
- استوديو الأعمال التصويرية: ادمج صور عديدة معًا لعمل الكولاج.
- أخذ لقطات وميزات أخرى: قم بتطبيق تأثيرات عديدة على الصور التي تلتقطها.
- استوديو مقاطع الفيديو: قم بتعديل لقطات الفيديو أو إنشاءها باستخدام صور عديدة.
- أداة اقتصاص الفيديو: اقتص شرائح الفيديو.

تعديل الصور

١ اضغط على الاستوديو على شاشة التطبيقات.

٢ اضغط على : ← الاستوديو ← استوديو الصور، ثم حدد صورة.

٣ قم بتعديل الصورة بواسطة تطبيق تأثيرات عديدة.



٤ اضغط على تمت ← .

٥ حدد خيار حفظ واضغط على موافق.

يتم حفظ الصورة المعدلة في المجلد **Studio**. لفتح المجلد، اضغط على الاستوديو ← ≡ ← الألبوم ← **Studio**.

تعديل لقطات الفيديو

١ اضغط على الاستوديو على شاشة التطبيقات.

٢ اضغط على : ← ← الاستوديو ← استوديو مقاطع الفيديو.

٣ حدد لقطات فيديو لتعديلها واضغط على تم.
يمكنك أيضاً تحديد صور لإنشاء لقطة فيديو.

٤ قم بتعديل الفيديو بواسطة تطبيق تأثيرات عديدة.



٥ اضغط على .

٦ حدد خيار حفظ واضغط على تم.

يتم حفظ الفيديو المعدل في المجلد **Studio**. لفتح المجلد، اضغط على الاستوديو  ← الألبوم ← **Studio**.

الوصول إلى خيارات إضافية

- استخدم خيارات إضافية مثل فرز المحتوى، وعرض الشرائح، والمزيد.
- على شاشة التطبيقات، اضغط على **الاستوديو** ← : ثم استخدم الخيارات التالية:
- **تحديد:** حدد الصور أو لقطات الفيديو.
- **حذف:** احذف الصور أو لقطات الفيديو.
- **فرز حسب الأقدم:** قم بفرز الصور ولقطات الفيديو الأقدم الموجودة على الجهاز.
- **إنشاء ألبوم:** قم بإنشاء ألبوم.
- **إعادة ترتيب الألبومات:** قم بتغيير ترتيب الألبومات.
- **المحتوى المطلوب عرضه:** حدد الصور ولقطات الفيديو لعرضها.
- **عرض الشرائح:** ابدأ عرض الشرائح بالصور الموجودة في المجلد الحالي.
- **الاستوديو:** قم بتعديل الصور أو لقطات الفيديو في وضع الاستوديو.
- **الضبط:** قم بتغيير ضبط المعرض.
- **مساعدة:** ادخل إلى معلومات التعليمات للمعرض.

وضع علامات على الوجوه

قم بتسجيل الأوجه الموجودة في الصورة كعلامات للوجه.

١ اضغط على **الاستوديو** على شاشة التطبيقات.

٢ اضغط على : ← **الضبط**، ثم ضع علامة اختيار أمام **بصمة الوجه**.
يظهر إطار أبيض اللون حول الوجه الذي يتم التعرف عليه.

٣ اضغط على الوجه واضغط على إضافة اسم.

٤ حدد أو أضف اسم إلى العلامة.

عند ظهور رمز الوجه على إحدى الصور، اضغط على رمز الوجه واستخدم الخيارات المتاحة، مثل إجراء المكالمات أو إرسال الرسائل.

قد تفشل عملية التعرف على الوجه حسب زاوية الوجه، أو حجمه، أو لون البشرة، أو التعبير الوجهي، أو ظروف الإضاءة، أو الملحقات التي يرتديها الهدف.



استخدام تمييز رفيق

يتيح لك تمييز الرفقاء إمكانية تمييز صور باستخدام معلومات، مثل الموقع، وأسماء الأشخاص، والتواريخ. لتنشيط تمييز الرفقاء، على شاشة التطبيقات، اضغط على الاستوديو ← : ← الضبط ← العلامة المساعدة، ثم اسحب المفتاح العلامة المساعدة جهة اليمين. حدد من بين خيارات العلامة التالية:

- التاريخ: أضف الوقت والتاريخ. تستند المعلومات المميّزة على التاريخ والوقت المحدد حاليًا في الجهاز.
 - الموقع: أضف تفاصيل الموقع إلى الصور التي تلتقطها. قبل استخدام هذه الميزة، قم بتنشيط ميزة GPS في الكاميرا.
 - فئة: قم بتعيين الفئات إلى الصور. يقوم الجهاز بتعيين الفئات إلى الصور تلقائيًا.
 - علامة: أضف علامات لعرضها في الصور. يمكنك أيضًا تمييز أوجه الأشخاص بعلامات باستخدام ضبط علامة الوجه. راجع وضع علامات على الوجه للتعرف على التفاصيل.
- يمكنك تعديل المعلومات التي يتم إدخالها باستخدام "تمييز رفيق". أثناء عرض صورة مميزة بعلامات، اضغط على معلومات العلامة في الجزء السفلي من الشاشة. ثم اضغط على ، قم بتعديل التفاصيل، ثم اضغط على تم.

الإنترنت و SNS

الإنترنت

استعراض صفحات الويب

١ اضغط على الإنترنت على شاشة التطبيقات.

٢ اضغط على حق العنوان. لتغيير محرك البحث، ثم اضغط على رمز محرك البحث المجاور لحقل عنوان الويب.

٣ قم بإدخال عنوان الويب أو الكلمة الأساسية، ثم اضغط على الذهاب. للبحث الويب عن طريق الصوت، اضغط على .

لعرض شريط الأدوات، اسحب أصبعك إصبعك إلى قليلاً على الشاشة.

وضع علامة مرجعية على صفحة الويب الحالية.

قراءة مقالة باستخدام القارئ.

انتقل إلى الصفحة الرئيسية.

انتقل إلى الصفحة التي تمت زيارتها مسبقاً.

افتح مدير إطار صفحة الويب.

ادخل إلى خيارات إضافية.



قم بتحديث صفحة الويب الحالية.

عرض المذكرات المحفوظة.

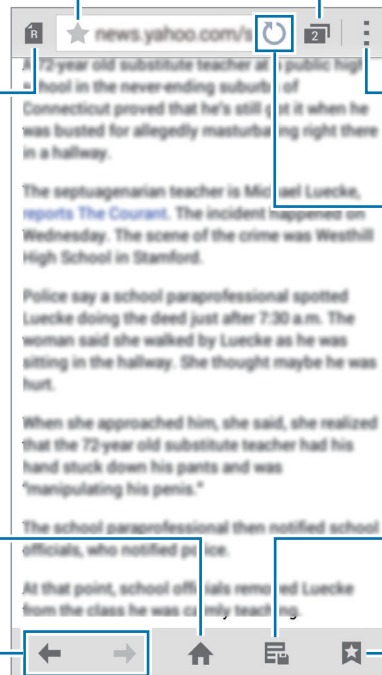

عرض الصفحات ذات العلامات المرجعية.



إدارة صفحات الويب المفضلة

يمكنك ضبط صفحات الويب التي يتكرر استخدامها كصفحات مفضلة ثم الوصول إليها سريعاً.
اضغط على الإنترنت على شاشة التطبيقات.
اضغط على  لعرض قائمة الوصول السريع.
لإضافة صفحة ويب إلى قائمة الوصول السريع أثناء استعراض صفحة الويب، اضغط على  ← إضافة اختصار للشاشة الرئيسية.
لحذف الصفحة من قائمة الوصول السريع، اضغط مطولاً على رمز صفحة الويب، ثم اسحبها إلى **حذف** التي تظهر أعلى الشاشة.

إدارة سجل صفحات الويب

اضغط على الإنترنت على شاشة التطبيقات.
اضغط على  ← الصفحات السابقة لفتح صفحة ويب من قائمة صفحات الويب التي يتم زيارتها مؤخراً.
لمسح السجل، اضغط على  ← مسح المحفوظات.
لحذف الصفحات الموجودة في سجل، اضغط على  ← مسح، حدد الصفحات المراد حذفها، ثم اضغط على تمت.

Chrome

استخدم هذا التطبيق للبحث عن معلومات واستعراض صفحات الويب.
اضغط على **Chrome** على شاشة التطبيقات.

لا يتوفر هذا التطبيق حسب منطقتك أو مزود الخدمة الخاص بك. 

اضغط على حقل العنوان، وأدخل عنوان الويب أو كلمة رئيسية، ثم اضغط على الذهاب.

Hangouts

استخدم هذا التطبيق للمحادثة والتواصل الاجتماعي مع أصدقائك بشكل فردي أو في مجموعات. اضغط على **Hangouts** على شاشة التطبيقات.



لا يتوفر هذا التطبيق حسب منطقتك أو مزود الخدمة الخاص بك.

حدد صديق من قائمة الأصدقاء أو أدخل بيانات للبحث وحدد صديق من النتائج لبدء الدردشة.

ChatON

استخدم هذا التطبيق للمحادثة والتواصل الاجتماعي مع أصدقائك بشكل فردي أو في مجموعات. عندما تقوم بتسجيل الدخول إلى حساب سامسونج، يمكنك عرض كل أرشيف محادثاتك التي تم إرسالها من الأجهزة المسجلة. اضغط على **ChatON** على شاشة التطبيقات.





لا يتوفر هذا التطبيق حسب منطقتك أو مزود الخدمة الخاص بك.

اتبع الإرشادات التي تظهر على الشاشة لاستكمال الضبط.



الردشة مع الرفقاء

اضغط على  ← بدأ الدردشة ثم حدد رفيق لبدء الدردشة معه. ثم، أدخل رسالة في حقل النص واضغط . لإرسال رسالة بث، واضغط على  ← بث.

لبداء دردشة صوتية أو بالفيديو، اضغط على  ← **ChatON Voice Chat** أو **ChatON Video Chat**.

الدردشة بالفيديو مع وضع الكاميرا المزدوجة سيتم توفيره لما يصل إلى ٣ دقائق. بعد مرور ٣ دقائق سيوقف الجهاز تشغيل الكاميرا الخلفية للتمتع بأداء مثالي.



S Health

نبذة عن S Health

استخدم هذا التطبيق لضبط حجم السعرات الحرارية المطلوبة ومستويات السعرات الحرارية التي يتم حرقها استنادًا إلى الإحصائيات البدنية. يمكنك استخدامه لتسجيل السعرات الحرارية الفعلية التي تتناولها والتي تحرقها. أيضًا، يحدد التطبيق التمارين ويوفر تلميحات صحية لمساعدتك على الحفاظ على نمط حياة متوازن. اضغط على **S Health** على شاشة التطبيقات.

مميزات S Health

أثناء استخدام S Health يمكنك الوصول إلى الميزات التالية:

- **مقياس الخطوات:** قم بعد الخطوات التي تقطعها.
- **ممارسة التمارين الرياضية:** اضبط أهداف التمارين و قم بإدارتها. يمكنك تسجيل ومراجعة معلومات التمارين مثل الكمية، والسرعة، والسعرات الحرارية المحترقة. أيضًا، عندما تقوم بالتدريب في الهواء الطلق، يمكنك استخدام ميزة «التمرين» لالتقاط الصور، والاستماع إلى الموسيقى، ومراجعة موقعك.
- **الأطعمة:** تساعدك على التحكم في استهلاك السعرات الحرارية.
- **الوزن:** تسجيل التغييرات التي تطرأ على الوزن وإدارتها.

بدء تشغيل S Health

عند تشغيل هذا التطبيق لأول مرة، اقرأ ووافق على الشروط والأحكام، ثم اضبط ملف تعريف مستخدم.

١ اضغط على **S Health** على شاشة التطبيقات.

٢ اقرأ المعلومات التي تظهر على الشاشة حول التطبيق، واضغط على التالي.

٣ اقرأ ووافق على الشروط والأحكام، ثم اضغط على التالي.

٤ قم بتسجيل الدخول إلى حساب سامسونج. أو اضغط على اجتياز لتخطيها إجراء.

٥ أدخل اسم مستخدم وتاريخ ميلادك، وحدد عمرك، ثم اضغط على التالي.

لكي تمنع مشاهدة ملف التعريف الخاص بك من قبل مستخدمي S Health الآخرين، ضع علامة اختيار أمام إخفاء معلومات ملف التعريف عن مستخدمي S Health الآخرين.

٦ أدخل إحصائياتك البدنية ثم اضغط على التالي.

٧ حدد مستوى نشاط واضغط على التالي.

عندما تنتهي من ضبط ملف التعريف، فإن معلومات ملف التعريف التي تدخلها تظهر.

استنادًا إلى إحصائياتك الفعلية، يقوم الجهاز بحساب معدل الأيض الأساسي (BMR) ويوصي بتناول السعر الحراري اليومي. قد لا تكون التوصية دقيقة لجميع الأعمار، أو تركيبات الجسد، أو الاحتياجات الغذائية.



٨ راجع معلومات ملف التعريف واضغط على بدء.

تظهر شاشة S Health الرئيسية.

تخصيص شاشة S Health الرئيسية

اعرض ملخص يوضح عداد خطواتك الحالية والسرعات الحرارية التي أحرقتها أو أكلتها. يمكنك أيضًا التعرف على الاختصارات للوصول السهل إلى قوائم S Health وتغيير صورة الخلفية الموجودة على شاشة S Health الرئيسية. على شاشة S Health الرئيسية، اضغط على **⋮** ← **تحرير المفضلة**، ثم اضغط على **+** لإضافة اختصارات إلى شاشة S Health الرئيسية. لحذف اختصار، اضغط على **-**.

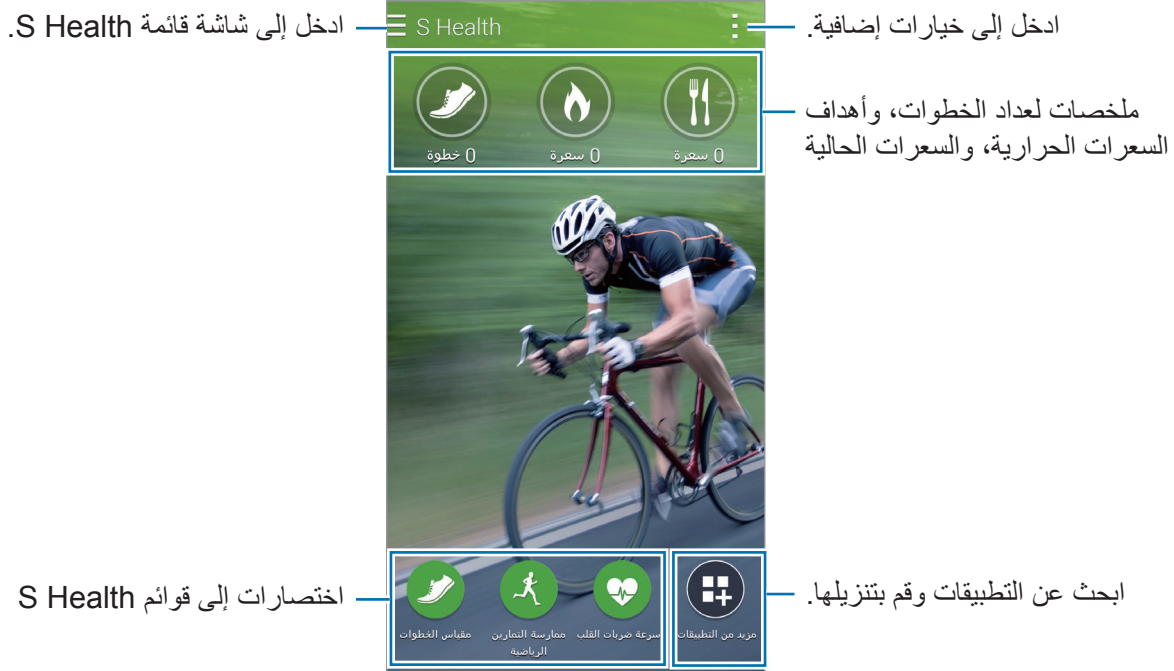

اضغط على **⋮** واستخدم الوظائف التالية:

- **تحرير المفضلة:** قم بإضافة أو تعديل اختصارات قوائم S Health.
- **تعيين خلفية:** حدد صورة خلفية.
- **نسخ احتياطي واستعادة:** نسخ بيانات S Health احتياطيًا أو استعادتها.
- **الضبط:** قم بتهيئة لضبط لـ S Health.
- **مساعدة:** ادخل إلى معلومات التعليمات حول استخدام S Health.

استخدام قوائم S Health

اضغط على ≡ للوصول إلى قوائم عديدة.

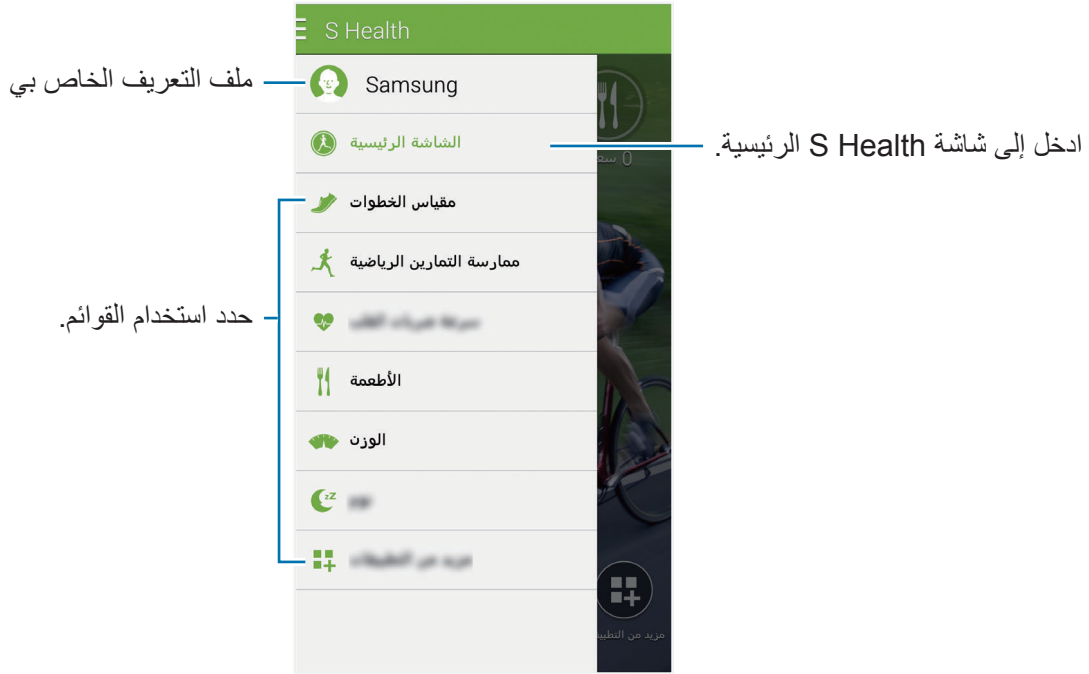

- **مقياس الخطوات:** قم بقياس عدد الخطوات وتحقق من السرعات الحرارية المحترقة. راجع [قياس الخطوات](#) التي يتم [قطعها](#) للتعرف على التفاصيل.
 - **ممارسة التمارين الرياضية:** قم بتسجيل مدة التدريب وراجع السرعات الحرارية المحترقة. راجع [تسجيل معلومات التدريب](#) للتعرف على التفاصيل.
 - **الأظعمة:** قم بتسجيل السرعات الحرارية المستهلكة وتحكم فيها. راجع [تسجيل الأظعمة](#) التي يتم تناولها للتعرف على التفاصيل.
 - **الوزن:** تسجيل التغييرات التي تطرأ على الوزن وإدارتها. راجع [التحكم في الوزن](#) للمزيد من المعلومات.
 - **مزيد من التطبيقات:** ابحث عن التطبيقات التي يمكنها المزامنة مع **S Health** وقم بتنزيلها.
- تتوفر معلومات أخرى حول وظائف S Health أو التطبيقات التي يتم تنزيلها عبر [مزيد من التطبيقات](#). للوصول إلى مزيد من المعلومات حول وظيفة أو تطبيق، افتحه. ثم اضغط على : ← **مساعدة**، حدد موضوعاً، ثم اضغط على [دليل المستخدم](#).



قياس الخطوات التي يتم قطعها

يقوم الجهاز بحساب عدد الخطوات التي تقطعها ويقيس المسافة المقطوعة. كما يقيس أيضًا السرعات الحرارية التي أحرقتها باستخدام مستشعر.

١ اضغط على ≡ ← مقياس الخطوات.

٢ اضغط على بدء وابدأ السير.

يقيس الجهاز عدد الخطوات، والمسافة المقطوعة، والسرعات الحرارية المقطوعة ويعرضها في الوقت الفعلي.

اعرض سجلات الخطوات اليومية.



٣ لإيقاف القياس، اضغط على إيقاف مؤقت ← موافق.

يتم حفظ القياسات.

اضغط على : استخدم الوظائف التالية:

- عدد الخطوات المستهدفة يوميا: قم بتغيير العدد المستهدف من الخطوات.
- إعادة تعيين البيانات اليومية: أعد تعيين عداد الخطوات اليومية.
- بيانات الجهاز المعدة للعرض: حدد جهازاً لعرض المعلومات المسجلة بواسطة مقياس مسافة السير.
- مشاركة عبر: ارسل الصفحة الحالية إلى آخرين.
- الضبط: قم بتهيئة لضبط لـ S Health.
- دليل المستخدم: عرض المزيد من المعلومات المتعلقة باستخدام هذه الميزة.
- قد تعاني من تأخير بسيط أثناء قيام عداد الخطوات بمراقبة خطواتك ثم يعرض عدد خطواتك.
- في حالة استخدام عداد الخطوات أثناء السفر بالسيارة أو بالقطار، فقد يؤثر الاهتزاز على عدد الخطوات.



اعرض عداد الخطوات في شكل منحنى

اعرض إجمالي السرعات الحرارية المحترقة خلال فترة زمنية في شكل منحنى.
على شاشة مقياس مسافة السير الرئيسية، اضغط على .

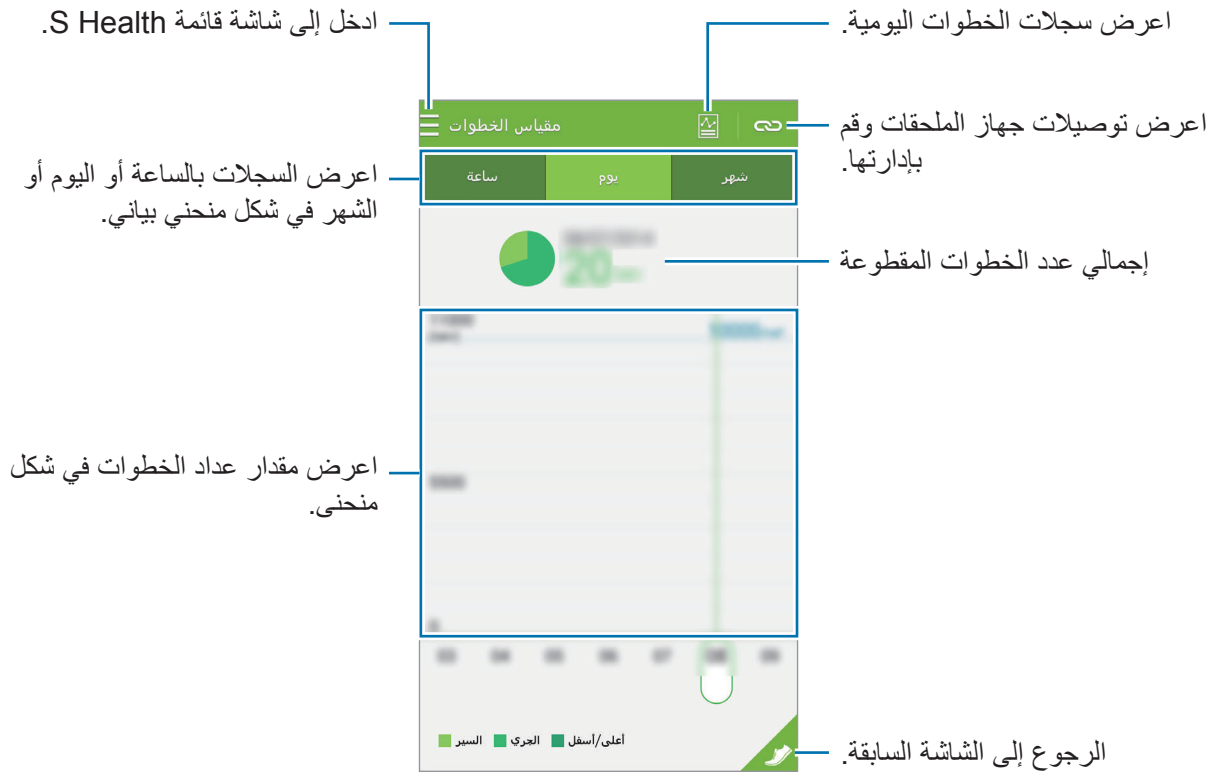

إعادة تعيين سجلات الخطوات اليومية

يراكم الجهاز كل سجلات الخطوات اليومية.

لإعادة تعيين عدد الخطوات اليومية، اضغط على **⋮** ← إعادة تعيين البيانات اليومية ← موافق.

تسجيل معلومات التدريب

قم بتسجيل معلومات التدريب الخاصة بك والسرعات الحرارية المحترقة باستخدام ميزة تدريب S Health. يمكنك عرض معلومات التدريب الخاصة بك والسرعات الحرارية المحترقة في شكل منحنى بياني ومشاركة البيانات مع الآخرين.

اضغط على **≡** ← ممارسة التمارين الرياضية.

- قبل استخدام هذه الميزة، فإن السيدات الحوامل، وكبار السن، والاطفال الصغار والمستخدمين الذين يعانون من ظروف مثل أمراض القلب المزمنة أو ضغط الدم العالي يُوصى بأن يستشيروا طبيب متخصص مؤهل.
- إذا شعرت بالدوار، أو تعرضت لألم، أو إذا كنت تعاني من صعوبة في التنفس أثناء التدريب، فتوقف عن استخدام هذه الميزة واستشر طبيب متخصص مؤهل.





بدء التدريب

١ على شاشة التدريب الرئيسية، اضغط نوع التدريب، وقم بتنشيط أو إلغاء تنشيط دليل الجهاز، وحدد موسيقى الخلفية ثم اضغط على **بدء**.

يسجل الجهاز زمن التدريب ويعرض التقدم في اتجاه تحقيق أهداف التمارين.

٢

ابدأ التدريب واستخدم الميزات العديدة التي تظهر على الشاشة.

اضغط على  لقفل الشاشة وعرض معلومات التدريب فقط. لإلغاء قفل الشاشة، اضغط مطولاً على .



٣

لإنهاء التدريب، اضغط على إيقاف مؤقت ← إيقاف.

معلومات التدريب، والمسافة، والصور التي التقطها يتم عرضها على الشاشة.

٤

أدخل المعلومات الإضافية واضغط على تم.

يحفظ الجهاز معلومات التمرين.

اضغط على : واستخدم الوظائف التالية:

- ضبط سرعة ضربات القلب القصوى: اضبط الجهاز لكي يقوم بالتحديث تلقائيًا لسرعة ضربات القلب حسب ملف التعريف الخاص بك وقياسات سرعة ضربات القلب السابقة لك. أو، اضبط سرعة ضربات قلبك بحيث يتم تحديثها يدويًا وأدخلها بنفسك.
- إعادة تعيين البيانات اليومية: أعد تعيين بيانات التدريبات اليومية.
- الضبط: قم بتهيئة لضبط لـ S Health.
- دليل المستخدم: عرض المزيد من المعلومات المتعلقة باستخدام هذه الميزة.

استخدام ميزة المدرب الفني أثناء التدريب في وضع التشغيل

استخدم ميزة التدريب الفني المخصص لكي تتدرب بأمان وبفعالية. ستتلقى نصائح فنية تدريبية في الوقت الفعلي ترشدك خلال تمرين آمن وفعال يحافظ على لياقتك. قم بتوصيل الجهاز بشاشة سرعة ضربات القلب لكي تستخدم ميزة التدريب الفني.

لعرض شاشات سرعة ضربات القلب المتاحة، اضغط على : ← الضبط ← الملحقات المتوافقة ← ممارسة التمارين الرياضية.



نبذة عن ميزة المدرب الفني

تتضمن ميزة المدرب الفني تقنية Firstbeat لتوفير إرشادات تدريبية مخصصة. يستخدم Firstbeat تحليل تأثير التدريب (TE) التي تقيس الحمل البدني المتراكم أثناء التمرين وتقيم التأثير الواقع على لياقتك. تستند مستويات تأثير التدريب على ملف التعريف البدني الخاص بك ومعلومات سرعة ضربات القلب المسجلة أثناء التمرين. يزيد مستوى تأثير التدريب عندما تقوم بتنفيذ تدريب فعال وتستخدم ميزة المدرب الفني تأثير التدريب لكي توفر لك الملاحظات.

يتم توفير الملاحظات بواسطة الميزة من خلال الأوامر، مثل «أسرع»، و«حافظ على هذه السرعة»، و«هدئ السرعة». عندما تبدأ لأول مرة في استخدام ميزة المدرب الفني، فإنها تقيم مستوى تأثير التدريب المناسب حسب ملف التعريف. بينما تتدرب، فإنه يقوم بتحليل السجل التدريبي ويوفر مزيد من الإرشادات المخصصة. يبدأ التدريب النموذجي بكثافة أقل ويزيد كثافته بحدّة قرب النهاية.

تفضل بزيارة www.firstbeat.fi/te لمزيد من المعلومات.



أثناء التدريب، قد لا تعمل شاشة سرعة ضربات القلب بطريقة صحيحة في حالة تعرض الجهاز لحرارة كثيفة أو في حالة تغير وضعه.



١ ارتد شاشة مراقبة سرعة ضربات القلب.

٢ على شاشة التدريب الرئيسية، اضغط على  ← بحث.

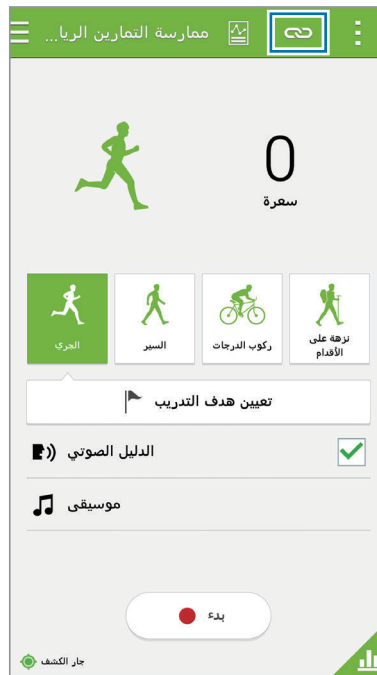

٣ حدد شاشة مراقبة سرعة ضربات القلب من قائمة الأجهزة المكتشفة.

٤ اتبع الإرشادات التي تظهر على الشاشة لتوصيل شاشة مراقبة سرعة ضربات القلب بالجهاز.

٥ عند إجراء التوصيل، اضغط على الجري على شاشة التدريب الرئيسية.

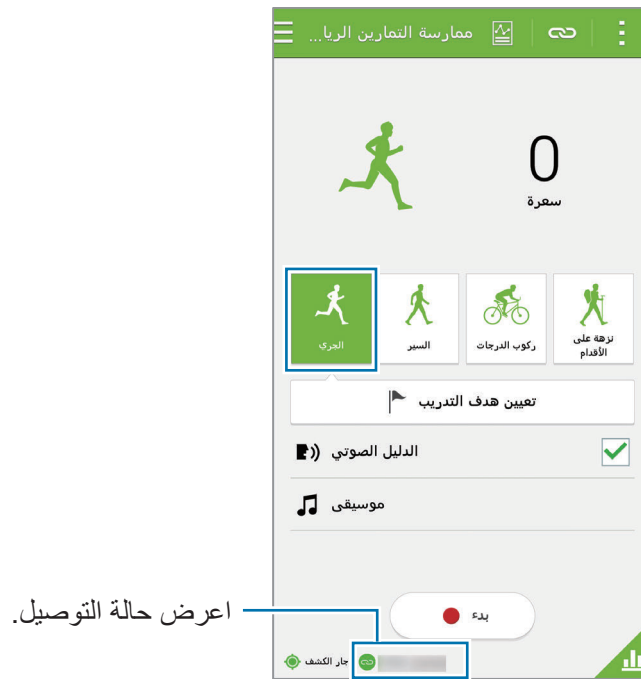

٦ اضغط على تعيين هدف التدريب ← هدف تأثير التطبيق.

٧ اضغط على تلقائي في النافذة المنبثقة للضبط التلقائي لسرعة ضربات القلب.

سرعة ضربات القلب القصوى هي أسرع سرعة ضربات للقلب يمكن للفرد تحقيقها خلال التدريب. إذا كنت تعرف أقصى سرعة لضربات قلبك، فأدخلها يدويًا. في حالة قيامك بضبط سرعة ضربات القلب القصوى بحيث يتم قياسها تلقائيًا، يقوم الجهاز بحسابها باستخدام "٢١٠ - ٠,٦٥ × العمر".



٨ اضبط كثافة التدريب، ثم اضغط على التالي.



اضبط كثافة التدريب حسب مستوى من بين المستويات الثلاثة المتاحة.

٩ اضبط مدة التدريب، ثم اضغط على تم.

في حالة قيامك بضبط مدة التدريب بحيث تكون أقصر من المدة الموصى بها، فإن كثافة التدريب تزيد لكي تحقق تأثير التدريب.



١٠ على شاشة التدريب الرئيسية، قم بتنشيط أو إلغاء تنشيط دليل الجهاز، وحدد موسيقى الخلفية ثم اضغط على بدء.

١١ ابدأ التدريب.

إذا شعرت بالألم أو بعدم الراحة أثناء التدريب، فتوقف على الفور واستشر طبيب متخصص.



١٢ لإنهاء التدريب، اضغط على إيقاف مؤقت ← إيقاف.

١٣ تحقق من مدة التدريب، والمسافة، والسرعات الحرارية المحترقة واضغط على تم لكي تحفظ معلومات التدريب على الجهاز.

عرض سجل للسرعات الحرارية المحترقة

قارن بين سجلات السرعات الحرارية المحترقة خلال فترة زمنية بواسطة عرضها في شكل منحنى بياني. على شاشة التدريب الرئيسية، اضغط على .



تسجيل الأطعمة التي يتم تناولها

قم بتسجيل طعامك اليومي الذي يمكنك تناوله وتحكم في السعرات الحرارية التي يتم استهلاكها.

١ اضغط على ≡ ← الأطعمة.

٢ اضغط على + بجانب الوجبة.

٣ أدخل معلومات زمن الوجبة واضغط على تم.

- للبحث عن طعام، اضغط على بحث، وحدده من نتائج البحث.
- للتحديد من قائمة أطعمة مخزنة في فئات، اضغط على الفئة.
- للتحديد من الأطعمة التي يتم تناولها بشكل متكرر، اضغط على متكرر.
- للتحديد من قائمة "أطعمتي"، اضغط على طعامي.

٤ أدخل معلومات الطعام الإضافي واضغط على حفظ.

يتم تسجيل معلومات الطعام مثل السعرات الحرارية التي يتم تناولها للوجبة.

اعرض النقاط الدنيا من أنا مأخذ السعرات اليومية.

انتقل إلى تاريخ محدد لعرض سجلات السعرات الحرارية المأخوذة.

اعرض أو قم بتعديل معلوماتك الشخصية.

التقط صورة لعنصر غذائي لإضافته إلى معلومات الوجبة.

حدد من قائمة طعامي.



ادخل إلى خيارات إضافية.

إجمالي عدد السعرات الحرارية

المستهدف من السعرات الحرارية

أضف معلومات الوجبة.

اعرض مقدار السعرات الحرارية في شكل منحنى.

اضغط على : واستخدم الوظائف التالية:

- أهداف السعرات الحرارية اليومية: قم بتغيير هدف السعرات الحرارية اليومية التي يتم تناولها.
- طعامي: أدخل الأطعمة التي يتم تناولها من حين إلى آخر.
- إعادة تعيين البيانات اليومية: أعد تعيين بيانات السعرات الحرارية التي يتم تناولها.
- مشاركة عبر: أرسل الصفحة الحالية إلى آخرين.
- الضبط: قم بتهيئة لضبط لـ S Health.
- دليل المستخدم: عرض المزيد من المعلومات المتعلقة باستخدام هذه الميزة.

استخدم معلومات السعرات الحرارية في الأطعمة كمرجع شخصي فقط. البيانات المتاحة قد لا تكون دقيقة في جميع الأوقات وتخضع للتغيير. بعض معلومات التغذية قد تختلف عن مستويات السعرات الحرارية الفعلية.



عرض مقدار السعرات الحرارية التي يتم تناولها في شكل منحنى بياني

قارن بين سجلات السعرات الحرارية التي يتم تناولها خلال فترة زمنية بواسطة عرضها في شكل منحنى بياني. على شاشة الطعام الرئيسية، اضغط على .



إدخال معلومات حول الطعام الذي يتم تناوله بشكل متكرر

احفظ المعلومات حول الطعام الذي تتناوله بشكل متكرر. يمكنك تحديث السرعات الحرارية التي تتناولها بسرعة بواسطة إضافة معلومات الطعام المحفوظ بدلاً من إدخال المعلومات في كل مرة تتناولها.

١ اضغط على + ← طعامي.

٢ اضغط على إضافة عنصر طعام، أدخل اسم الطعام ومعلومات السرعات الحرارية الخاصة به ثم اضغط على حفظ.

٣ أدخل الكمية الطعام التي أكلتها واضغط على موافق.
يتم إضافة معلومات الطعام إلى قائمة الطعام الخاصة بي.

٤ لتسجيل معلومات الطعام الذي يتم تناوله من قائمة الطعام الذي يتم تناوله بشكل متكرر، اضغط على طعامي، حدد الطعام الذي يتم إضافته، ثم اضغط على تم.

٥ اضغط على حفظ.

التحكم في الوزن

تسجيل المعلومات المتعلقة بالوزن ومراقبة التغيرات التي تطرأ على الوزن.

١ اضغط على ≡ ← الوزن.

٢ اضغط على تحديث.

٣ أدخل وزنك واضغط على حفظ.

متى تقوم بتغيير بيانات الوزن، يطبق الجهاز البيانات على ملف التعريف الخاص بك.



اضغط على **⋮** واستخدم الوظائف التالية:

- إعادة تعيين البيانات اليومية: أعد تعيين بيانات الوزن اليومية.
- مشاركة عبر: ارسل الصفحة الحالية إلى آخرين.
- الضبط: قم بتهيئة لضبط لـ S Health.
- دليل المستخدم: عرض المزيد من المعلومات المتعلقة باستخدام هذه الميزة.

إدخال بيانات باستخدام أجهزة الملحقات

استورد معلومات الوزن من الجهاز المتصل.

اضغط على **🔌** ← بحث، حدد جهاز من قائمة الأجهزة المكتشفة. اتبع الإرشادات التي تظهر على الشاشة لتوصيل الجهاز بالمرحلة.

إعادة تعيين سجل الوزن

لإعادة تعيين سجلات الوزن اليومية، اضغط على **⋮** ← إعادة تعيين البيانات اليومية ← موافق.

اعرض وزنك المسجل في شكل منحنى

قارن بين سجلات وزنك خلال فترة زمنية بواسطة عرضها في شكل منحنى بياني. اضغط على  على شاشة الوزن الرئيسية.

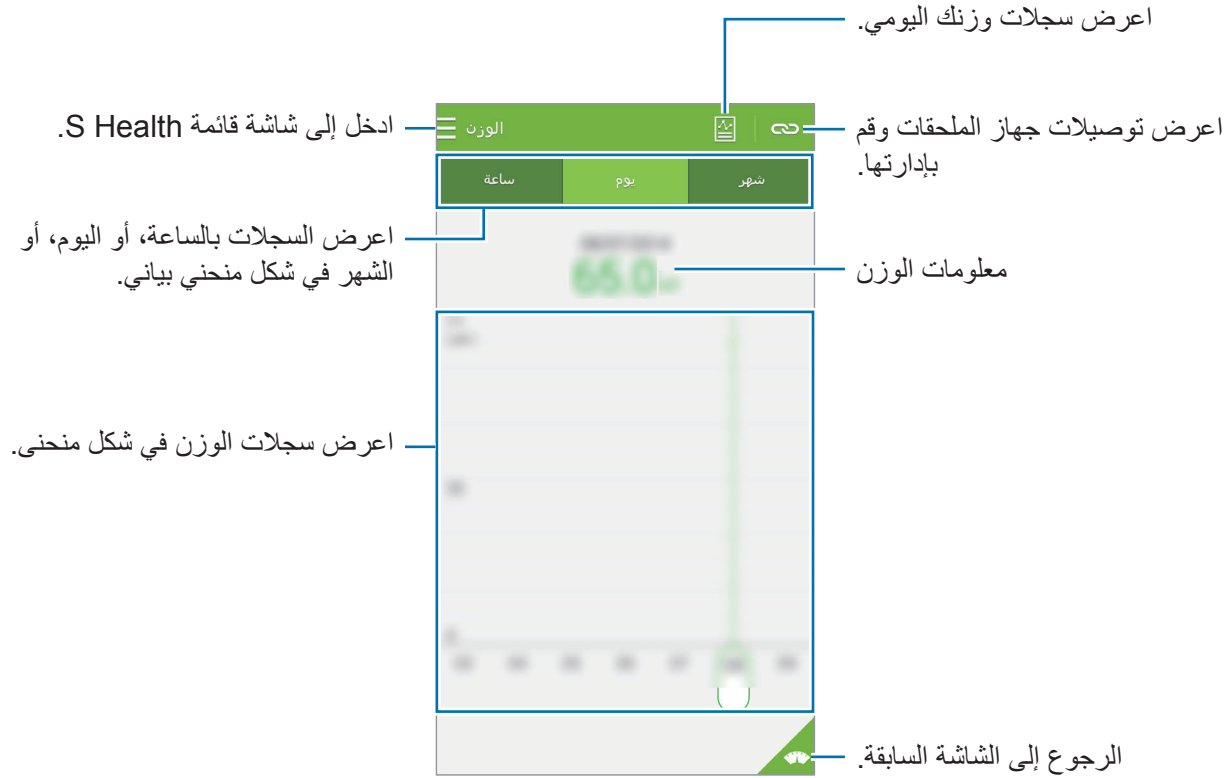

استخدام القوائم الإضافية

يمكنك تنزيل وتثبيت تطبيقات عديدة تكون متوافقة مع هذا التطبيق.

- ١ اضغط على  ← مزيد من التطبيقات.
- ٢ اضغط على المزيد وحدد أحد التطبيقات.
- ٣ اتبع الإرشادات التي تظهر على الشاشة وقم بتثبيت التطبيق.

تهيئة الضبط لـ S Health

على شاشة S Health الرئيسية، اضغط على : ← **الضبط**، ثم حدد واحدًا مما يلي:

- **ملف التعريف:** قم بتعديل الإحصائيات البدنية الخاصة بك.
- **حسابات:** قم بتسجيل الدخول إلى حساب سامسونج لإدارة بيانات S Health عبر الإنترنت.
- **كلمة المرور:** اضبط رمز PIN لقفل أو إلغاء قفل S Health.
- **إعدادات الوحدة:** اضبط خيارات الوحدة.
- **الإشعار:** اضبط الجهاز لعرض أحداث وإنجازات جديدة.
- **ملحقاتي:** اعرض توصيلات جهاز الملحقات وقم بإدارتها.
- **الملحقات المتوافقة:** اعرض الملحقات المتوافقة مع الجهاز أو قم بإدارة الملحقات المتصلة.
- **إعادة تعيين البيانات:** أعد ضبط بيانات S Health.
- **مراجعة التحديثات:** تحقق من الإصدار الحالي لـ S Health.
- **الأحكام والشروط:** اعرض الشروط والأحكام بما في ذلك المعلومات الشخصية وسياسات الاحتفاظ بالبيانات.
- **نبذة عن S Health:** عرض معلومات حول S Health.



- المعلومات الشخصية التي يتم تجميعها بواسطة S Health قد يتم حفظها على الجهاز لأغراض معرفية فقط. لا يتلقى سامسونج، ولا يخزن، أو يرسل بياناتك الشخصية. (ولكن، في حالة قيامك بتسجيل الدخول إلى حساب سامسونج من S Health، فقد يتم حفظ البيانات على الخادم لعمل نسخة احتياطية من البيانات). البيانات الشخصية قد يتم تخزينها حتى استكمال هذه الأغراض. يمكنك حذف بياناتك الشخصية المخزنة بواسطة تطبيق S Health بواسطة خيار بيانات إعادة التعيين في قائمة «الضبط» أو بواسطة إلغاء تثبيت التطبيق. إعادة تعيين البيانات سيؤدي إلى حذف جميع المعلومات المخزنة على الخادم. لحذف أي بيانات تمت مشاركتها مع الشبكات أو تمت نقلها إلى أجهزة التخزين، يجب عليك حذفها بشكل منفصل.
- تفترض مسؤوليتك الكاملة عن الاستخدام غير المناسب للبيانات المشتركة على الشبكات الاجتماعية أو المرسلة إلى آخرين. توخى بالغ الحذر عند مشاركة بياناتك الشخصية مع الآخرين.
- لتأمين معلومات الشخصية، على شاشة S Health الرئيسية اضغط على **الضبط** ← **كلمة المرور**، ثم اضبط كلمة مرور.
- في حالة توصيل الجهاز بأجهزة القياس، فتتحقق من بروتوكول الاتصال لتأكيد التشغيل المناسب. في حالة استخدامك اتصال لاسلكي، على سبيل المثال، البلوتوث أو ANT+، فقد يتعرض الجهاز التشويش بسبب التداخل الإلكتروني من أجهزة أخرى. تجنب استخدام الجهاز بالقرب من الأجهزة التي ترسل موجات الراديو.
- قد يختلف المحتوى المستخدم في S Health حسب إصدار البرنامج الخاص بالتطبيق. الخدمات المقدمة مع التطبيق تخضع للتغيير أو الإلغاء للدعم بدون إشعار مسبق.

الميزات الصوتية

S Voice

نبذة عن S Voice

استخدم هذا التطبيق لتوجيه الأمر إلى الجهاز صوتيًا لعمل ميزات عديدة.
اضغط على **S Voice** على شاشة التطبيقات. أو بدلاً من ذلك، اضغط على "مفتاح الصفحة الرئيسية" مرتين.
لإلغاء تنشيط الوصول بالضغط على مفتاح الصفحة الرئيسية، اضغط على **Settings** ← **Open** **via the home key**.
لا يتوفر هذا التطبيق حسب منطقتك أو مزود الخدمة الخاص بك.



ضبط اللغة

اضغط على **Settings** ← **Language**، ثم حدد لغة.
يتم تطبيق اللغة المحددة على **S Voice** فقط، وليس على لغة العرض بالجهاز.



استخدام S Voice

عندما تقوم بتشغيل **S Voice**، يبدأ الجهاز في التعرف على الصوت ويتحول لون رمز الميكروفون إلى الأحمر.
انطق بأمر صوتي.
إذا نطقت أمرًا وبدأ الجهاز في التعرف عليه، فإن رمز الميكروفون الموجود في الجزء السفلي من الشاشة في الفلاش باللون الأخضر. ثم يبدأ الجهاز في تنفيذ الأمر.

تلميحات للتعرف الصوتي بطريقة أفضل:

- تكلم بوضوح.
 - تكلم في الأماكن الهادئة.
 - لا تستخدم كلمات عدائية أو عامية.
 - تجنب التكلم بلهجات محلية.
- قد لا يتعرف الجهاز على الأوامر أو قد ينفذ أوامر غير مطلوبة حسب الأصوات المحيطة بك، أو حول كيفية قيامك بالنطق.

تنبيه S Voice في وضع الاستعداد

في حالة عدم استخدام S Voice لفترة زمنية معينة، فإنه يتحول تلقائيًا إلى وضع الاستعداد. اضغط على رمز الميكروفون أو انطق كلمة "مرحبًا بجالاكسي" أما الجهاز لاستئناف التعرف على الصوت.

تغيير أمر التنبيه

يمكنك تغيير أمر التنبيه من "مرحبًا بجالاكسي". يتم استخدام أمر التنبيه لتشغيل S Voice عندما يكون الجهاز في وضع الاستعداد.

اضغط على: Settings ← Voice wake-up ← Set wake-up command.

تعطيل الملاحظات الصوتية

اضغط على: Disable Voice feedback. يتوفر الجهاز عن توفير الملاحظات الصوتية عندما تنطق بالأمر.





تصحيح الأوامر الصوتية غير المطلوبة

يمكنك تعديل الأوامر الصوتية إذا لم يتعرف الجهاز عليها بطريقة صحيحة. لتصحيح أمر صوتي، اضغط على آخر فقاعة للحديث تحتوي على النص المنطوق وقم بتعديل النص باستخدام لوحة المفاتيح.

مسجل الصوت

تسجيل المذكرات الصوتية

اضغط على **مسجل الصوت** على شاشة التطبيقات.

اضغط على  لبدء التسجيل. تحدث أمام الميكروفون. اضغط على  لإيقاف التسجيل مؤقتًا. لإلغاء التسجيل، اضغط على . اضغط على  لإنهاء التسجيل.

أثناء تسجيل مذكرة صوتية، اضغط على  لإدراج علامة مرجعية.



لضبط الجهاز لكي يقوم بإزالة الضجيج الموجود في الخلفية، اضغط على  ← **الضبط**، ثم ضع علامة اختيار أمام **تقليل الإزعاج**.

حفظ الملفات مع علامات سياقية

أضف علامات سياقية، مثل المواقع والتواريخ، إلى أسماء ملفات عند حفظ المذكرات الصوتية. اضغط على **⏮** ← الضبط، ثم ضع علامة اختيار أمام اسم الملف السياقي. يضيف الجهاز تاريخ التسجيل إلى اسم الملف. لإضافة موقع يتم فيه تسجيل مذكرة صوتية، اضغط على **⏮** ← الضبط، ثم ضع علامة اختيار أمام علامات الموقع.

تشغيل المذكرات الصوتية

اضغط على **⏮** مسجل الصوت على شاشة التطبيقات.

اضغط على **⏮** وحدد مذكرة صوتية لتشغيلها.

- **⏮** : لتسريع مذكرة الصوت.
- **⏮** : اضبط القسم الخاص بالمذكرة الصوتية للعرض المتكرر.
- **1.0x** : اضبط سرعة التشغيل.
- **⏮** : تخطى قسم صامت في المذكرة الصوتية.
- **⏮** : أدخل علامات مرجعية على المذكرة الصوتية.
- **⏮** / **⏮** : قم بإيقاف العرض مؤقتاً أو استئنافه.
- **⏮** / **⏮** : تخطى إلى المذكرة الصوتية التالية أو السابقة.

استخدام قائمة العلامات المرجعية

يمكنك تمييز نقاط معينة في مذكرة صوتية مصحوبة بالعلامات المرجعية. يتم تمييز كل علامة مرجعية برمز علامة مرجعية في المذكرة الصوتية.

لعرض تفاصيل العلامة المرجعية أثناء تشغيل مذكرة صوتية، اضغط على **⏮** ← العلامات. حدد علامة مرجعية من قائمة العلامات المرجعية لعرض المذكرة الصوتية من هذا الموضع.

إدارة المذكرات الصوتية

على شاشة التطبيقات، اضغط على **مسجل الصوت** ← .

اضغط على **Q** للبحث عن المذكرات الصوتية.

اضغط على  لحذف المذكرات الصوتية.

اضغط على ، ثم حدد واحد مما يلي:

- اختيار: حدد المذكرات الصوتية لمشاركتها أو لحذفها.
- فرز حسب: قم بفرز المذكرات حسب التاريخ، أو العنوان، أو الفئة.
- الترشيح حسب الفئة: اعرض مذكرات مفلترة حسب الفئة.
- تحرير الفئات: قم بإضافة الفئات، أو حذفها، أو تغيير اسمها.
- الضبط: قم بتغيير ضبط مسجل الصوت.

تغيير أسماء المذكرات الصوتية

اضغط مطولاً على المذكرة الصوتية، ثم اضغط على  ← **تغيير الاسم**، وأدخل اسم المذكر الصوتية، واضغط على **موافق**.

إدارة الفئات

اضغط على  ← **تحرير الفئات** ← **+**، أدخل اسم فئة وحدد لون، ثم اضغط على **تم**.

لتغيير أو لتعيين فئات المذكرات الصوتية، من قائمة مذكرات الصوت، اضغط مطولاً على المذكرة الصوتية. ثم اضغط على  ← **تغيير الفئة**، ثم حدد الفئة.

لفلتر المذكرات الصوتية حسب الفئة، اضغط على  ← **الترشيح حسب الفئة**، ثم حدد الفئة.

البحث الصوتي

استخدم هذا التطبيق للبحث عن صفحات ويب صوتياً.

اضغط على **البحث الصوتي** على شاشة التطبيقات.

لا يتوفر هذا التطبيق حسب منطقتك أو مزود الخدمة الخاص بك.



انطق كلمة أساسية أو عبارة عند ظهور **التحدث الآن** على الشاشة.

الوسائط المتعددة

الموسيقى

تشغيل الموسيقى

اضغط على الموسيقى على شاشة التطبيقات.
حدد فئة الموسيقى، ثم حدد أغنية لتشغيلها.



للاستماع إلى الأغنيات على مستويات صوتية متساوية، اضغط على **⏮** ← الضبط، ثم ضع علامة اختيار أمام مستوى الصوت الذكي.



عندما يكون مستوى الصوت الذكي نشطاً، يمكن أن ينتهي مستوى الصوت أعلى من مستوى صوت الجهاز. توخى بالغ الحذر لتجنب التعرض لفترة طويلة للأصوات العالية لكي تحول دون إتلاف حاسة السمع لديك.



مستوى الصوت الذكي قد لا يتم تنشيطه لبعض الملفات.

لضبط صوت مخصص أثناء الاستماع إلى الأغنيات باستخدام سماعة رأس، اضغط على **⏮** ← الضبط ← **Adapt Sound** ← مفعّل.

عندما تقوم بتنشيط هذا الخيار لأول مرة، اضغط على ابدأ لضبط الصوت. يبدأ الجهاز سلسلة من الاختبارات الصوتية لضبط مستوى الصوت ويبدأ في الرنين. اضغط على نعم إذا سمعت صوت الرنين أو لا إذا لم تتمكن من سماعه. كرر هذه الخطوة لكل اختبار حتى ينتهي ضبط الصوت. ثم ضع علامة اختيار أمام صوت الموسيقى لتطبيق الخيار عندما تستمع إلى الموسيقى.



عندما تقوم برفع مستوى الصوت إلى المستوى ١٤ أو أعلى، لا يتم تطبيق خيار الصوت التكيفي على تشغيل الموسيقى. إذا قمت بخفض مستوى الصوت إلى المستوى ١٣ أو أقل، يتم إعادة تطبيق الخيار.

ضبط أغنية كنغمة رنين أو نغمة تنبيه

لكي تستخدم الأغنية التي يجري تشغيلها حالياً كنغمة رنين أو كنغمة تنبيه، اضغط على **⏮** ← تعيين ← من البداية أو التوصيات التلقائية، ثم اضغط على تم.

إنشاء قوائم تشغيل

قم بعمل التحديد الخاص بك للأغنيات.

اضغط على الموسيقى على شاشة التطبيقات.

اضغط على قوائم تشغيل ← **⏮** ← إنشاء قائمة تشغيل. أدخل عنواناً واضغط على موافق. اضغط على + وحدد أغنيات لتضمينها، ثم اضغط على تم.

لإضافة الأغنية التي يجري تشغيلها الآن إلى قائمة تشغيل، اضغط على **⏮** وحدد قائمة التشغيل.

تشغيل الموسيقى حسب الحالة النفسية

استخدم هذا الميزة لتشغيل الموسيقى التي تناسب حالتك المزاجية.

اضغط على الموسيقى على شاشة التطبيقات.

اضغط على : ← مربع الموسيقى. يتم تصنيف الأغنيات تلقائياً حسب الحالة المزاجية. اضغط على خلية حالة مزاجية أو اسحب عدة خلايا للاستماع إلى الموسيقى في الخلايا.

تستند فئات الأغنيات على المعلومات المتوفرة حول الأغنية. قد لا يتم تصنيف بعض الأغاني في خلية الحالة المزاجية.



تشغيل الموسيقى المخزنة على أجهزة أخرى

ابحث عن الموسيقى المخزنة على أجهزة أخرى قم بتشغيلها على جهازك.

اضغط على الموسيقى على شاشة التطبيقات.

الوصول إلى الموسيقى على جهاز مسجل

اضغط على الأجهزة وحدد جهازاً في الأجهزة المسجلة للوصول إلى الموسيقى وتشغيلها. يمكنك تشغيل أغنية على الأجهزة المسجلة على رابط سامسونج الخاص بك. تفضل بزيارة link.samsung.com لمزيد من المعلومات. تأكد أن الأجهزة المسجلة قيد التشغيل ومتصلة بشبكة Wi-Fi أو شبكة المحمول.

سيتم تحميلك بتكاليف إضافية عند الوصول إلى محتوى مخزن على أجهزة أخرى عبر شبكة المحمول. لتجنب التكاليف الإضافية، استخدم ميزة Wi-Fi.



الوصول إلى الموسيقى على جهاز قريب

اضغط على الأجهزة وحدد جهازاً في الأجهزة المجاورة للوصول إلى الموسيقى وتشغيلها. يمكنك تشغيل الأغنية على الأجهزة بدون تنشيط ميزة مشاركة المحتوى.

لتنشيط ميزة البلوتوث، على شاشة التطبيقات، اضغط على الضبط ← الأجهزة المجاورة، ثم اسحب المفتاح الأجهزة المجاورة إلى اليمين. راجع الأجهزة المجاورة لمزيد من الضبط.

فيديو

تشغيل الفيديو

اضغط على فيديو على شاشة التطبيقات.
حدد فيديو للتشغيل.

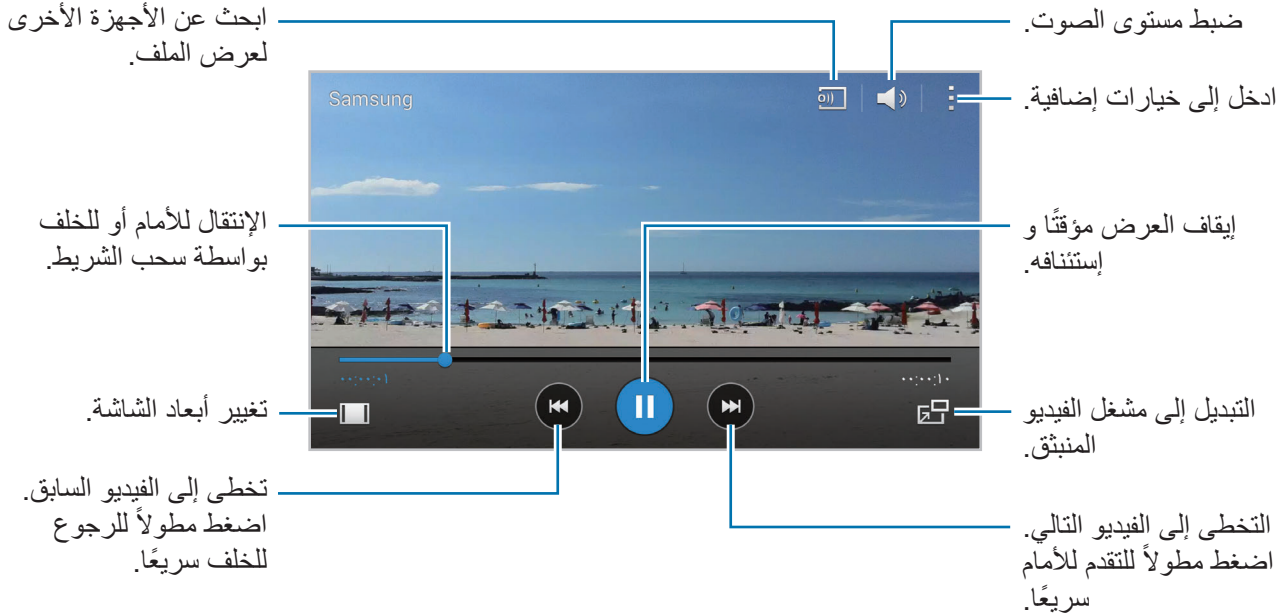

لتخصيص موقع لوحة التحكم، أثناء العرض، اضغط على **⋮** ← الضبط، ضع علامة اختيار أمام وحدة التحكم الصغيرة، ثم اضغط على إغلاق. ثم، اضغط على **◀** أو **▶** لنقل لوحة التحكم إلى أي جانب من الشاشة.

تتوفر هذه الميزة فقط في الاتجاه العرضي.



استخدام مشغل الفيديو المفضل

استخدم هذه الميزة لاستخدام تطبيقات أخرى بدون غلق مشغل الفيديو. أثناء مشاهدة الفيديو، اضغط على **⋮** لاستخدام مشغل الفيديو المفضل.

افرد إصبعين عن بعضهما البعض على الشاشة لتكبير المشغل، وضمهما معاً على الشاشة لتصغيره. لنقل المشغل، قم بسحبه إلى موقع آخر.

التقاط الصور

لاستخدام هذه الميزة، أثناء التشغيل، اضغط على **⏏** الضبط، وضع علامة اختيار أمام **التقاط**، ثم اضغط على إغلاق. اضغط على **[5]** لالتقاط صورة من الفيديو أثناء العرض.

مشاركة لقطات الفيديو أو حذفها

اضغط على فيديو على شاشة التطبيقات.

اضغط على **⏏** اختيار، وحدد مقاطع فيديو واضغط على **📁**، ثم حدد طريقة مشاركة.

ضغط على **⏏** مسح، حدد لقطات الفيديو، ثم اضغط على تم.

تعديل لقطات الفيديو

اضغط على فيديو على شاشة التطبيقات.

حدد فيديو واضغط على **⏏** تعديل ← استوديو ← أداة اقتصاص الفيديو. حرك القوس البادئ إلى نقطة البدء المطلوبة، وحرك قوس الإنهاء إلى نقطة الإنهاء المطلوبة، ثم اضغط على تمت أدخل اسم ملف ثم اضغط على موافق لحفظ الفيديو.

لتعديل لقطات الفيديو باستخدام تطبيق محرر الفيديو، اضغط على محرر الفيديو.

تشغيل لقطات الفيديو المخزنة على أجهزة أخرى

ابحث عن لقطات الفيديو المخزنة على أجهزة أخرى وقم بتشغيلها على جهازك.

اضغط على فيديو على شاشة التطبيقات.

الوصول إلى فيديو على جهاز مسجل

اضغط على الأجهزة وحدد جهازاً في الأجهزة المسجلة للوصول إلى الفيديو وتشغيله. يمكنك تشغيل فيديو على الأجهزة المسجلة على رابط سامسونج الخاص بك. تفضل بزيارة link.samsung.com لمزيد من المعلومات. تأكد أن الأجهزة المسجلة قيد التشغيل ومتصلة بشبكة Wi-Fi أو شبكة المحمول.

سيتم تحميلك بتكاليف إضافية عند الوصول إلى محتوى مخزن على أجهزة أخرى عبر شبكة المحمول. لتجنب التكاليف الإضافية، استخدم ميزة Wi-Fi.



الوصول إلى فيديو على جهاز قريب

اضغط على الأجهزة وحدد جهازاً في الأجهزة القريبة للوصول إلى الفيديو وتشغيله. يمكنك تشغيل الفيديو على الأجهزة التي تتضمن ميزة مشاركة المحتوى نشطة.

لتنشيط ميزة مشاركة المحتوى، على شاشة التطبيقات، اضغط على **الضبط** ← **الأجهزة المجاورة**، ثم اسحب المفتاح **الأجهزة المجاورة** إلى اليمين. راجع **الأجهزة المجاورة** لمزيد من الضبط.

YouTube

استخدم هذا التطبيق لمشاهدة الفيديو من موقع YouTube على الويب.

اضغط على **YouTube** على شاشة التطبيقات.

لا يتوفر هذا التطبيق حسب منطقتك أو مزود الخدمة الخاص بك.



مشاهدة الفيديو

اضغط على **≡** لتحديد فئة. للبحث عن فيديو بواسطة إدخال كلمة أساسية، اضغط على **Q**.

قم بتدوير الجهاز إلى الاتجاه الأفقي للعرض ملء الشاشة.

مشاركة الفيديو

حدد الفيديو لعرضه، واضغط على **🔗**، ثم حدد أسلوب مشاركة.

تحميل الفيديو

اضغط على **≡** ← **التحميلات** ← **⬆**، حدد فيديو، وأدخل معلومات للفيديو ثم اضغط على **⬆**.

Flipboard

استخدم هذا التطبيق للوصول إلى المجالات المخصصة.

اضغط على **Flipboard** على شاشة التطبيقات.

لا يتوفر هذا التطبيق حسب منطقتك أو مزود الخدمة الخاص بك.



لبدء تشغيل Flipboard، اضغط لأعلى على صفحة الترحيب، واضغط على لتبدأ، وحدد موضوعات الأخبار، ثم اضغط على بناء حسابك على **Flipboard**.

حدد قصة الغلاف، وتنقل بين صفحات Flipboard، ثم حدد المقالة المطلوب قراءتها.

Google+

استخدم هذا التطبيق لكي تظل على اتصال بالآخرين عبر خدمة الشبكة الاجتماعية الخاصة بـ Google.

اضغط على **Google+** على شاشة التطبيقات.

لا يتوفر هذا التطبيق حسب منطقتك أو مزود الخدمة الخاص بك.



اضغط على الكل لتغيير الفئة، ثم قم بالتمرير لأعلى أو لأسفل لعرض محاولات النشر من الدوائر.

صور

استخدم هذا التطبيق لإدارة الصور، والألبومات، ولقطات الفيديو التي قمت بحفظها على الجهاز وتحميلها إلى

Google+.

اضغط على صور على شاشة التطبيقات.

لا يتوفر هذا التطبيق حسب منطقتك أو مزود الخدمة الخاص بك.



ألعاب Play

استخدم هذا التطبيق لتنزيل الألعاب وممارستها.

اضغط على **ألعاب Play** على شاشة التطبيقات.

لا يتوفر هذا التطبيق حسب منطقتك أو مزود الخدمة الخاص بك.



موسيقى Play

استخدم هذا التطبيق للاستماع إلى الموسيقى من الجهاز أو بث الموسيقى من خدمة سحابة Google.

اضغط على **موسيقى Play** على شاشة التطبيقات.

لا يتوفر هذا التطبيق حسب منطقتك أو مزود الخدمة الخاص بك.



أفلام وتلفزيون Play

استخدم هذا التطبيق لمشاهدة وتنزيل واستئجار الأفلام أو عروض التلفزيون.

اضغط على **أفلام وتلفزيون Play** على شاشة التطبيقات.

لا يتوفر هذا التطبيق حسب منطقتك أو مزود الخدمة الخاص بك.



Play Newsstand

استخدم هذا التطبيق لقراءة أحدث المقالات الإخبارية.

اضغط على **Play Newsstand** على شاشة التطبيقات.

لا يتوفر هذا التطبيق حسب منطقتك أو مزود الخدمة الخاص بك.



الحماية

ماسح الأصابع

للتعرف على بصمة الإصبع بطريقة أفضل

- عندما تمسح بصمات أصابعك على الجهاز، احذر من الحالات التالية والتي قد تؤثر على أداء الميزة:
- يحتوي المفتاح الصفحة الرئيسية على مستشعر التعرف على بصمات الأصابع. تأكد أن مفتاح الصفحة الرئيسية غير مخدوش أو تالف بسبب استخدام أشياء معدنية، مثل العملات المعدنية، والمفاتيح، والعقود.
- واثق الشاشة المرفق بالجهاز قد يؤدي إلى حدوث عطل في مستشعر التعرف على بصمات الأصابع. قم بإزالة واثق الشاشة لتحسين حساسية على بصمة الإصبع.
- تأكد أن منطقة التعرف على بصمة الإصبع وأصابعك نظيفة وجافة.
- لا يتعرف الجهاز على بصمات الأصابع التي تكون معرضة للتجاعيد أو الشقوق.
- لا يتعرف الجهاز على بصمات الأصابع من الأصابع الصغيرة أو النحيفة.
- لتحسين مستوى أداء التعرف على البصمات، قم بتسجيل بصمات الأصابع الخاصة باليد الأكثر استخدامًا وذلك لتنفيذ مهام في الجهاز.
- لا تسحب إصبعك بسرعة كبيرة أو ببطء شديد. اسحب إصبعك بسرعة معتدلة للسماح للجهاز بالتعرف عليه.
- في البيئات الجافة، يمكن أن تتجمع الكهرباء الإستاتيكية داخل الجهاز. تجنب استخدام هذه الميزة في البيئات غير المنظمة أو قبل استخدام ميزة تفريغ الكهرباء الإستاتيكية بواسطة لمس شيء معدني.

تسجيل بصمات الأصابع

- ١ على شاشة التطبيقات، اضغط على الضبط ← مسح الأصابع ← إدارة البصمة.
 - ٢ إذا كنت تقوم بتسجيل مزيد من بصمات الأصابع، يظهر إطار منبثق للتعرف على بصمة الإصبع. قم بمسح بصمة إصبعه مسجلة على الجهاز واضغط على +.
 - ٣ ضع إصبعك على منطقة التعرف على بصمة الإصبع في منتصف الجزء السفلي الأوسط من الشاشة.
 - ٤ اضغط مطولاً على الشاشة في منطقة بصمة الإصبع، ثم اسحب إصبعك إلى أسفل فوق مفتاح الشاشة الرئيسية. كرر هذا الإجراء باستخدام نفس الإصبع حتى يتم تسجيل بصمة الإصبع.
- في حالة ثني إصبعك أو استخدام طرف الإصبع، فقد لا يتعرف الجهاز على بصمات الأصابع.

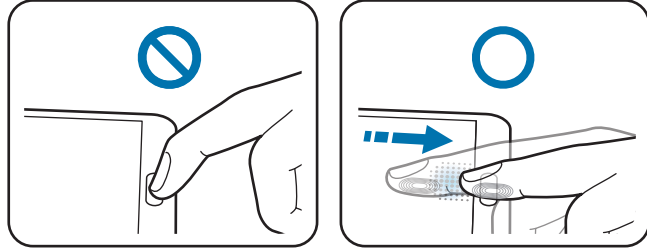

- ٥ في حالة ظهور إطار منبثق يطلب إدخال كلمة المرور، قم بإدخال كلمة مرور بديلة واضغط على متابعة، وأدخل كلمة المرور البديلة مرة أخرى للتحقق منها، ثم اضغط على موافق. يمكنك استخدام كلمة المرور البديلة بدلاً من مسح بصمات أصابعك.
- ٦ في حالة ظهور الإطار المنثق الخاص بفتح بصمات الأصابع، اضغط على موافق. يمكنك استخدام بصمات أصابعك لإلغاء قفل الشاشة.

التحكم في بصمات الأصابع المسجلة

يمكنك حذف أو إعادة تسمية بصمات أصابعك المسجلة.

على شاشة التطبيقات، اضغط على الضبط ← مسح الأصابع ← إدارة البصمة.

لحذف بصمات الأصابع، اضغط على : ← إلغاء التسجيل، وحدد بصمات الأصابع، ثم اضغط على : ← موافق.

لإعادة تسمية بصمة إصبع، اضغط على : ← اختيار، حدد بصمة إصبع واضغط على :، وأدخل اسمًا جديدًا ثم اضغط على موافق.

تغيير كلمة المرور البديلة

يمكنك تغيير كلمة المرور التي تستخدمها ككلمة مرور بديلة لمسح بصمات أصابعك.

١ على شاشة التطبيقات، اضغط على الضبط ← مسح الأصابع ← تغيير كلمة المرور البديلة.

٢ قم بمسح بصمة إصبعه مسجلة أو اضغط على كلمة المرور البديلة.

٣ أدخل كلمة مرور جديدة واضغط على متابعة.

٤ أدخل كلمة المرور مرة أخرى واضغط على موافق.

إلغاء قفل الشاشة باستخدام بصمات الأصابع

يمكنك إلغاء قفل الشاشة باستخدام بصمات الأصابع المسجلة.

على شاشة التطبيقات، اضغط على الضبط ← مسح الأصابع ← تأمين الشاشة ← بصمة. أو بدلاً من ذلك، على شاشة التطبيقات، اضغط على الضبط ← قفل الشاشة ← تأمين الشاشة ← بصمة.

التحقق من كلمة مرور حساب سامسونج

استخدم بصمات الأصابع للتحقق من كلمة مرور حساب سامسونج الخاص بك. يمكنك استخدام بصمات الأصابع بدلاً من إدخال كلمة مرور، على سبيل المثال عندما تقوم بشراء محتوى من Samsung Apps.

على شاشة التطبيقات، اضغط على الضبط ← مسح الأصابع ← التحقق من Samsung account، ثم اسحب المفتاح التحقق من Samsung account جهة اليمين. أدخل كلمة مرور حساب سامسونج واضغط على تأكيد.

الوضع الخاص

نبذة عن الوضع الخاص

استخدم هذا الوضع لمنع الآخرين من استخدام أو الوصول إلى محتوى خاص مثل الصور والمستندات المخزنة على الجهاز. يمكنك حفظ المحتوى في موقع خاص، ثم إلغاء تنشيط الوضع الخاص لإخفاء العناصر بأمان.

إخفاء المحتوى

- ١ على شاشة التطبيقات، اضغط على الضبط ← الوضع الخاص، ثم اسحب المفتاح الوضع الخاص إلى اليمين. أو بدلاً من ذلك، افتح لوحة الضبط السريع واضغط على الوضع الخاص لتنشيطه. عند قيامك بتنشيط الوضع الخاص للمرة الأولى، قم بضبط رمز إلغاء القفل وقم بعمل PIN احتياطي.
- ٢ أدخل رمز إلغاء قفل الوضع الخاص. عند تنشيط هذا الوضع يظهر،  في الجزء العلوي من الشاشة.
- ٣ لتحديد العناصر المراد إخفاؤها، اضغط مطولاً على عنصر موجود في القائمة، ضع علامة اختيار أمام العناصر المراد تحديدها، ثم اضغط على : ← نقل إلى الخاص، أو اضغط على نقل ← خاص ← نقل إلى هنا. العناصر التي يتم نقلها إلى الوضع الخاص تظهر مع  عليها.
- ٤ عندما تحدد العناصر المطلوب إخفاؤها، على شاشة التطبيقات، اضغط على الضبط ← الوضع الخاص، ثم اسحب المفتاح الوضع الخاص جهة اليسار. أو بدلاً من ذلك، افتح لوحة الضبط السريع واضغط على الوضع الخاص لإلغاء تنشيطه. تظهر العناصر المحددة من الشاشة.

تأكد أن جميع الملفات محفوظة أو تم نقلها بطريقة صحيحة قبل إلغاء تنشيط الوضع الخاص.



عرض المحتوى المخفي

يمكنك فقط عرض العناصر المخفية عندما يكون الوضع الخاص نشطاً.

- ١ على شاشة التطبيقات، اضغط على الضبط ← الوضع الخاص، ثم اسحب المفتاح الوضع الخاص إلى اليمين. أو بدلاً من ذلك، افتح لوحة الضبط السريع وقم بإلغاء تنشيط الوضع الخاص.
- ٢ أدخل رمز إلغاء قفل الوضع الخاص.
- ٣ على شاشة التطبيقات، اضغط على ملفاتي ← خاص.
تظهر جميع العناصر المنقولة إلى الوضع الخاص على الشاشة.

الأمان

وضع الطوارئ

نبذة عن وضع الطوارئ

استخدم هذا الوضع لتمديد زمن استعداد الجهاز عندما تكون في موقف طارئ. عند تنشيط هذا الوضع، يقل سطوع الشاشة، ويقل استهلاك طاقة البطارية بواسطة تقنييد بعض الميزات. يمكنك أيضاً تشغيل الفلاش، وأصوات إنذار، وإرسال معلومات موقعك إلى آخرين في رسالة.

تنشيط وضع الطوارئ

اضغط مطولاً على مفتاح التشغيل، ثم اضغط على وضع الطوارئ. أو بدلاً من ذلك، على شاشة التطبيقات، اضغط على الضبط ← مساعدة السلامة ← وضع الطوارئ، ثم اسحب المفتاح وضع الطوارئ جهة اليمين.

سيتم تحميلك بتكاليف إضافية عند إرسال الرسائل أو استخدام شبكة الهاتف المحمول.





زمن الاستعداد الأقصى المقدر يوضح الزمن المتبقي قبل نفاذ الوقت المتبقي في البطارية في حالة عدم استخدام الجهاز. قد يختلف زمن الاستعداد حسب ضبط الجهاز وظروف التشغيل.



إلغاء تنشيط وضع الطوارئ

لإلغاء تنشيط وضع الطوارئ، اضغط مطولاً على مفتاح التشغيل، ثم اضغط على وضع الطوارئ. أو بدلاً من ذلك، اضغط على: ← إلغاء تفعيل وضع الطوارئ. تم إلغاء تنشيط وضع الطوارئ.

إرسال رسائل تعليمات

نبذة عن إرسال رسائل التعليمات

يمكنك التعيين المسبق للأسماء لإرسال رسالة في حالة الطوارئ. قم بإجراء مكالمات أو رسائل إلى الأسماء الأساسية بواسطة الضغط السريع على مفتاح التشغيل ثلاث مرات. على شاشة التطبيقات، اضغط على الضبط ← مساعدة السلامة.

إضافة الأسماء الأساسية

- ١ على شاشة التطبيقات، اضغط على الضبط ← مساعدة السلامة.
- ٢ اضغط على إدارة جهات الاتصال الأساسية ← إنشاء جهة اتصال أساسية.
- ٣ اضغط على إنشاء جهة اتصال جديدة ثم أدخل معلومات الاتصال أو اضغط على اختر من الأسماء لإضافة اسم حالي كاسم رئيسي.

ضبط رسائل المساعدة

على شاشة التطبيقات، اضغط على الضبط ← مساعدة السلامة ← إرسال رسائل مساعدة، ثم اسحب المفتاح إرسال رسائل مساعدة جهة اليمين ثم حدد محتوى لتضمينه في رسائل المساعدة.

إرسال رسائل تعليمات

في حالة الطوارئ، اضغط بسرعة على مفتاح التشغيل ثلاث مرات. يرسل الجهاز رسائل إلى الأسماء الأساسية الخاصة بك. تتضمن الرسائل معلومات موقعك.

سيتم تحميلك بتكاليف إضافية عند إرسال الرسائل أو استخدام شبكة الهاتف المحمول.







الأدوات المساعدة



مستكشف S

استخدم هذا التطبيق للبحث عن المحتوى على الجهاز عبر الإنترنت. يمكنك تطبيق فلاتر عديدة وعرض سجل البحث. افتح لوحة الإشعارات واضغط على مستكشف S.

البحث عن المحتوى

اضغط على حقل البحث وأدخل كلمة أساسية أو اضغط على  وانطلق كلمة أساسية. للحصول على مزيد من النتائج المحسنة، اضغط على  وطبق فلاتر ضمن حقل البحث. لتحديث قائمة نتائج البحث، اضغط على  تحديث. يمكنك ضبط معلمات البحث باستخدام الفلاتر المتاحة أو تحديد فئات البحث. اضغط على  الضبط ← حدد عوامل التصفية أو تحديد فئة البحث.

إدارة سجل البحث

لحذف السجل، اضغط على  الضبط ← مسح المواقع الماضية. لضبط الجهاز لكي لا يقوم بحفظ نتائج البحث، اضغط على  الضبط، ثم قم بإلغاء تحديد حفظ سجل البحث.

مخطط S

بدء تشغيل مخطط S

استخدم هذا التطبيق لإدارة الأحداث والمهام.

اضغط على **S مخطط** على شاشة التطبيقات.

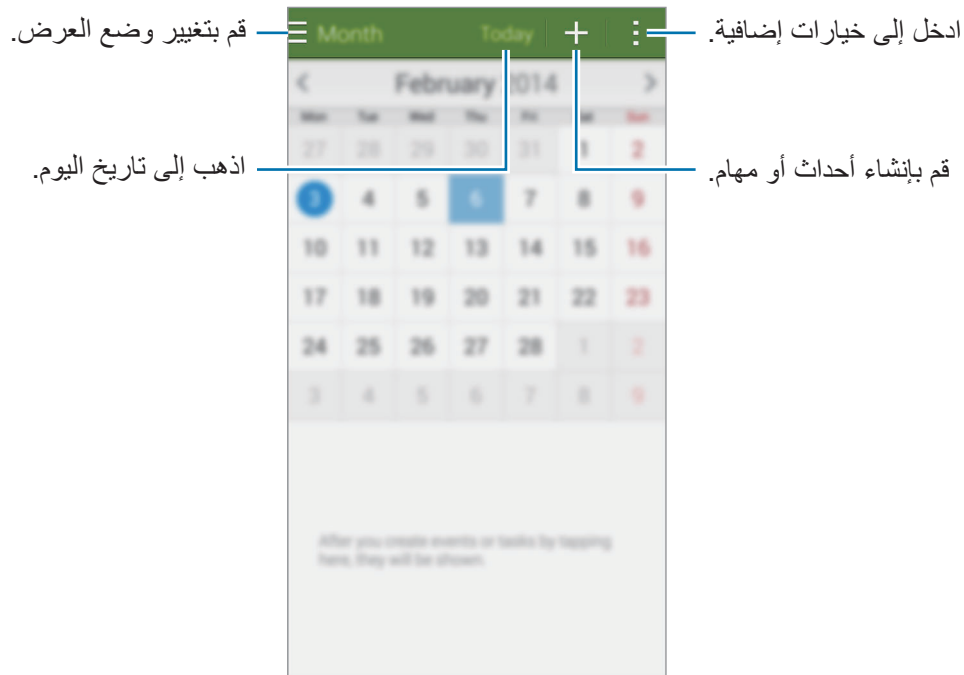

اضغط على **+** واستخدم ما يلي:

- **انتقل إلى:** انتقل تاريخ محدد.
- **مسح:** احذف الأحداث أو المهام.
- **بحث:** ابحث عن الأحداث أو المهام.
- **التقاويم:** حدد التقاويم لعرضها.
- **مزامنة:** قم بمزامنة الأحداث والمهام مع حسابك.
- **الضبط:** قم بتغيير لضبط S Planner.

إنشاء أحداث أو مهام

١ اضغط على **S** مخطط على شاشة التطبيقات.

٢ اضغط على **+**. أو بدلاً من ذلك، حدد تاريخ لا يتضمن أحداث أو مهام به والضغط على مرتين المياة. إذا كان التاريخ به أحداث أو مهام محفوظة، فاضغط على التاريخ واضغط على **+**.

٣ حدد إما حدث أو مهمة وأدخل التفاصيل.

- **إضافة حدث:** اضبط تاريخ بدء وانتهاء لحدث. يمكنك ضبط تكرار اختياري.
- **إضافة مهمة:** أضف مهمة للقيم بها في تاريخ محدد. يمكنك ضبط أولوية اختيارية.

حدد تقويم لاستخدامه أو للمزامنة معه. تقويم

حدد عنصرًا. إضافة حدث

أدخل عنوانًا. العنوان

ارفق خريطة تعرض موقع الحدث. الموقع

اضبط يوم للبدء والانتها لحدث. بدء

إنهاء

طوال اليوم

أضف مزيدًا من التفاصيل. عرض مزيد من الخيارات

٤ اضغط على **حفظ** لحفظ الحدث أو المهمة.

مزامنة الأحداث والمهام مع حساباتك

اضغط على **مخطط S** على شاشة التطبيقات.

لمزامنة الأحداث والمهام مع حساباتك، اضغط على **⋮** ← **مزامنة**.

لإضافة حسابات للمزامنة معها، اضغط على **⋮** ← **التقاويم** ← **إضافة حساب**. ثم، حدد حسابًا للمزامنة مع وقم بتسجيل الدخول. عند إضافة حساب يتم عرض دائرة خضراء بجانب اسم الحساب.

لتغيير خيار مزامنة حساب على شاشة التطبيقات اضغط على **الضبط** ← **حسابات**، ثم حدد خدمة الحساب.

حذف أحداث أو مهام

اضغط على **مخطط S** على شاشة التطبيقات.

لحذف الأحداث والمهام، اضغط على **⋮** ← **مسح**، تحديد الأحداث أو المهام، ثم اضغط على **تمت** ← **موافق**.

لحذف حدث أو مهمة أثناء العرض، اضغط على **⋮** ← **موافق**.

لتمييز المهام كتامة، اضغط على تاريخ مزود به مهام واضغط فوق المهام المحددة.

مشاركة أحداث أو مهام

اضغط على **مخطط S** على شاشة التطبيقات.

لمشاركة حدث، أو مهمة أثناء عرضه واضغط على **⋮** ← **مشاركة عبر**، وحدد أسلوب مشاركة.

الحاسبة

- استخدم هذا التطبيق لإجراء العمليات الحسابية البسيطة أو المعقدة.
- اضغط على **الحاسبة** على شاشة التطبيقات.
- قم بتدوير الجهاز إلى الاتجاه الأفقي لاستخدام الحاسبة العلمية. إذا كان تدوير الشاشة معطلاً، فاضغط على **⋮** ← **الحاسبة العلمية**.
- لكي تشاهد سجل الحسابات، اضغط على **✓** لإخفاء لوحة المفاتيح.
- لمسح السجل، اضغط على **✓** ← **مسح السجل**.

الساعة

منبه

- على شاشة التطبيقات، اضغط على **الساعة** ← **منبه**.

ضبط التنبيهات

- اضغط على **+** في قائمة الإنذارات، واضبط إنذاراً، وحدد الأيام التي سيتكرر الإنذار خلالها، واضبط خيارات عديدة للإنذارات ثم اضغط على **حفظ**. لتنشيط أو لإلغاء تنشيط الإنذارات، اضغط على **⌘** بجانب الإنذار الموجود في قائمة الإنذارات.
- **غفوة**: اضبط فاصل زمني وعدد مرات تكرار التنبيه بعد انقضاء الوقت المضبوط مسبقاً.
- **منبه ذكي**: اضبط زمن ونغمة للإنذار الذكي. يبدأ الإنذار الذكي بمستوى صوت منخفض لبضعة دقائق قبل جدولة الإنذار المعين مسبقاً لكي يصدر صوتاً. يزيد مستوى صوت الإنذار الذكي تدريجياً حتى تقوم بإيقاف تشغيله أو يصدر صوت الإنذار المعين مسبقاً.

إيقاف التنبيهات

- اسحب **✕** إلى خارج الدائرة الكبيرة لإيقاف التنبيه. اسحب **ZZ** إلى خارج الدائرة الكبيرة لتكرار التنبيه بعد مرور فترة زمنية محددة الطول.

حذف التنبيهات

اضغط على **:** ← حذف، حدد الإنذارات، ثم اضغط على تم.

الساعة العالمية

على شاشة التطبيقات، اضغط على الساعة ← الساعة العالمية.

إنشاء التوقيات

اضغط على **+** وأدخل اسم المدينة أو حدد مدينة من قائمة المدن.
لتطبيق التوقيت الصيفي، اضغط مطولاً على ساعة، ثم اضغط على .

حذف التوقيات

اضغط على **:** ← حذف، وحدد ساعات، ثم اضغط على تم.

ساعة الإيقاف

على شاشة التطبيقات، اضغط على الساعة ← ساعة الإيقاف.
اضغط على بدء لتوقيت حدث. اضغط على دورة لتسجيل أوقات الدورات.
اضغط على إيقاف لإيقاف التوقيت. لمسح عدد اللفات، اضغط على إرجاع.

الموقت

على شاشة التطبيقات، اضغط على الساعة ← الموقت.

اضبط المدة، ثم اضغط على بدء.

اسحب **X** إلى خارج الدائرة الكبيرة متى يتوقف الموقت.

Drive

استخدم هذا التطبيق للوصول إلى الملفات المخزنة في خدمة مخزن Google Drive. يمكنك تخزين جميع الملفات في مكان واحد، والوصول إليها من أي مكان ومشاركتها مع الآخرين. اضغط على **Drive** على شاشة التطبيقات.

لا يتوفر هذا التطبيق حسب منطقتك أو مزود الخدمة الخاص بك.



Dropbox

استخدم هذا التطبيق لحفظ ومشاركة الملفات مع آخرين عبر مخزن سحابة Dropbox. عندما تحفظ الملفات إلى Dropbox، يقوم جهازك بالمزامنة تلقائيًا مع خادم الويب وأي أجهزة أخرى مثبت عليها Dropbox.

لا يتوفر هذا التطبيق حسب منطقتك أو مزود الخدمة الخاص بك.



١ اضغط على **Dropbox** على شاشة التطبيقات.





٢ قم بتسجيل الدخول إلى حساب Dropbox. إذا لم يكن لديك حساب Dropbox، فقم بإنشاء حساب Dropbox.

٣ اضغط على **Turn on Camera Upload**.

يقوم الجهاز بتحميل الصور الملتقطة بواسطة كاميرا الجهاز إلى Dropbox. لتحميل لقطات الفيديو، اسحب المفتاح **Include videos** إلى اليمين.

لتحميل الصور أو لقطات الفيديو يدويًا، اضغط على **Skip this**.

٤ استخدم الوظائف التالية:

-  : قم بتحميل أو فتح الملفات. اضغط على **Upload here** ← لتحميل الملفات.
-  : اعرض الصور أو لقطات الفيديو المحملة. اضغط على ☒ لمشاركة أو حذف الملفات إنشاء الألبومات.
-  : افتح الملفات الموجودة في قائمة المفضلة.
-  : عرض الإشعارات.

Google

استخدم هذا التطبيق للبحث على الإنترنت. يمكنك أيضاً استخدامه للبحث عن التطبيقات ومحتوى التطبيقات المحفوظ على الجهاز أو بطاقة الذاكرة.

اضغط على **Google** على شاشة التطبيقات.

لا يتوفر هذا التطبيق حسب منطقتك أو مزود الخدمة الخاص بك.



البحث عن الجهاز

اضغط على حقل البحث، ثم أدخل كلمة أساسية. أو بدلاً من ذلك، اضغط على ، ثم انطق كلمة أساسية.

Google Now

عرض بطاقات Google Now التي تعرض الطقس حالياً، ومعلومات وسائل النقل العام، وموعدك التالي، وغيرها المزيد إذا كنت تحتاج إليها.

انضم إلى Google Now عندما تبدأ بحث **Google** لأول مرة. لتغيير ضبط Google Now، اضغط على  ← الإعدادات، ثم اسحب المفتاح **Google Now** جهة اليمين أو اليسار.

قد لا تتوفر هذه الميزة حسب منطقتك أو مزود الخدمة الخاص بك.



Kids Mode

استخدم هذا التطبيق المصغر لتوفير بيئة مريحة وآمنة للأطفال من خلال تقييد وصول الأطفال إلى تطبيقات أو محتوى معين.

قبل استخدام هذا التطبيق المصغر، فإنك تحتاج إلى تنزيله وتثبيته. على الشاشة الرئيسية، اضغط على **Kids Mode** ← تثبيت. عند تثبيت التطبيق المصغر، فإنه يظهر على الشاشة الرئيسية وشاشات التطبيقات.

لكي تبدأ وضع الأطفال، اضغط على **Kids Mode** على الشاشة الرئيسية أو شاشة التطبيقات.

عندما تقوم بتشغيل هذا التطبيق المصغر لأول مرة، اضغط على تعيين رمز PIN الموجود في الجزء السفلي من الشاشة. ثم اتبع الإرشادات التي تظهر على الشاشة.

في حالة إلغاء تثبيت التطبيق المصغر **Kids Mode** بطريقة غير مقصودة، فيمكنك إعادة تثبيته. على الشاشة الرئيسية، اضغط مطولاً على منطقة خالية، واضغط على **التطبيقات المصغرة**، واضغط مطولاً على التطبيق المصغر **Kids Mode**. اسحب التطبيق المصغر إلى الشاشة الرئيسية واضغط على **Kids Mode** لإعادة تثبيته.



شاشة الصفحة الرئيسية لوضع الأطفال

تعتبر شاشة الصفحة الرئيسية هي نقطة البدء للوصول إلى جميع التطبيقات الموجودة في وضع الأطفال.

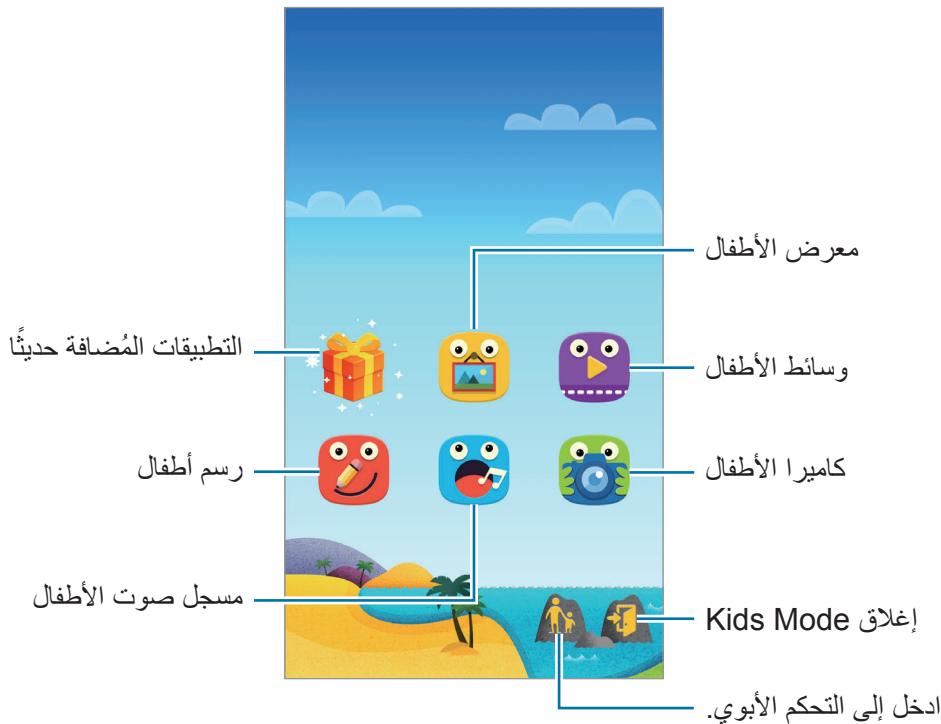



استخدم هذا التطبيق لعرض الصور المحفوظة، والرسومات، والتسجيلات الصوتية، وملفات الوسائط التي تسمح لطفلك بالوصول إليها.



استخدم هذا التطبيق لعرض ملفات الفيديو. قبل استخدام هذا التطبيق، أضف لقطات فيديو يتم حفظها على الجهاز إلى التطبيق. راجع [التحكم الأبوي](#) للتعرف على التفاصيل.



استخدم هذا التطبيق لإنشاء رسم باستخدام قلم وفرشاة والمزيد.



استخدم هذا التطبيق لتسجيل التسجيلات الصوتية أو تشغيلها.



استخدم هذا التطبيق لالتقاط الصور أو الفيديو.

منطقة عرض وضع الأطفال

مرر لليمين على الشاشة الرئيسية لفتح منطقة تشغيل وضع الأطفال.
يمكنك التفاعل مع الحروف، وكائنات الخلفية والمزيد.

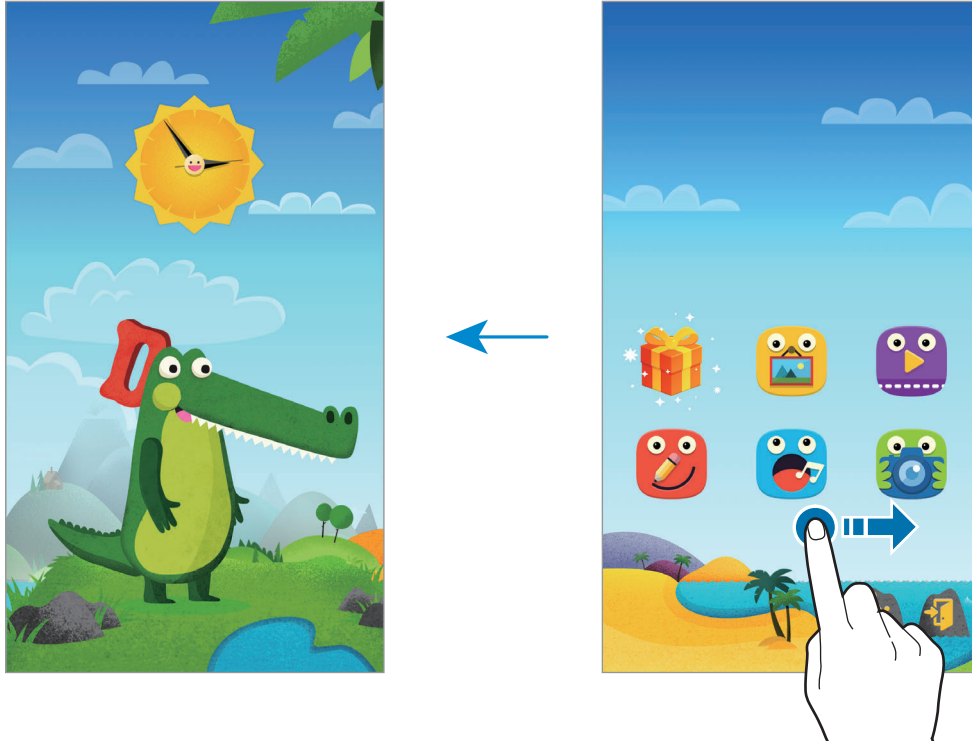



التحكم الأبوي

استخدم هذه الميزة لفرض قيود لوضع الأطفال للتحكم في الوصول إلى المحتوى والتطبيقات. يمكنك تغيير ضبط وضع الأطفال، وقيود زمن الاستخدام، والقيود، والمزايدة.
اضغط على شاشة الصفحة الرئيسية، اضغط على  وإدخال رمز PIN.
للخروج من التحكم الأبوي، اضغط على مفتاح الصفحة الرئيسية.

اضغط على  واستخدم ما يلي:

- اسم الطفل: عرض وتعديل الملف التعريفي للطفل.
- نشاط: عرض المعلومات حول كيفية استخدام طفلك للجهاز، مثل مدة اللعب والتطبيقات المُستخدمة بشكل متكرر.
- حد وقت التشغيل اليومي: اضبط حدًا زمنيًا للتحكم في استخدام أطفالك.
- التطبيقات: عرض وإضافة التطبيقات المسموح باستخدامها في وضع الأطفال.
- الوسائط: اسمح لأطفالك بالوصول إلى صور ولقطات فيديو محددة محفوظة على الجهاز.
- عام: تهيئة ضبط وضع الأطفال.
- Kids Store: تنزيل التطبيقات الخاصة بالأطفال من Samsung Apps.

مكبر

- استخدم هذا التطبيق لتكبير النص أو الأشياء بواسطة الكاميرا الخلفية.
- لإضافته إلى الشاشة الرئيسية، على الشاشة الرئيسية، اضغط مطولاً على منطقة خالية، واضغط على **التطبيقات المصغرة**، اضغط مطولاً على التطبيق المصغر **مكبر**، ثم اسحب إلى الشاشة الرئيسية.
- اضغط على **مكبر** على الشاشة الرئيسية.
- اضغط على **+** أو **-** لضبط التكبير.
- للتركيز على منتصف الشاشة، اضغط على . يمكنك أيضاً ضبط التركيز يدوياً بواسطة الضغط في المكان الذي تريد التركيز فيه.
- لتشغيل الفلاش لعرض النص أو الأشياء في الظروف المظلمة، اضغط على .
- لكي تلتقط صورة أو نص للأشياء، اضغط على .

خرائط

استخدم هذا التطبيق لتحديد موقع الجهاز، أو البحث عن الأماكن، أو التعرف على الاتجاهات. اضغط على **خرائط** على شاشة التطبيقات.

لا يتوفر هذا التطبيق حسب منطقتك أو مزود الخدمة الخاص بك.



البحث عن الأماكن

ابحث عن المواقع بواسطة إدخال عنوان أو كلمة أساسية. بمجرد العثور على الموقع، حدد موقعًا لعرض المعلومات التفصيلية الخاصة به. ارجع إلى التعليمات للحصول على مزيد من المعلومات.

التعرف على الاتجاهات للوجهة

اضغط على **➤** لضبط مواقع البدء والانتهاج ثم حدد طريقة السفر. يعرض الجهاز المسارات الموصلة إلى الوجهة.

المذكرة

استخدم هذا التطبيق لتسجيل المعلومات المهمة لحفظها وعرضها في وقت لاحق. اضغط على **المذكرة** على شاشة التطبيقات.

أضف فئات وقم بإدارتها

قم بإنشاء الفئات لفرز وإدارة مذكراتك.

على قائمة المذكرات، اضغط على **≡** ← **إدارة الفئات**.

لإضافة فئة جديدة، اضغط على **+**، أدخل اسم الفئة ثم اضغط على **موافق**.



لحذف فئة، اضغط على **—** بجانب الفئة.

لإعادة تسمية فئة، اضغط مطولاً على اسم الفئة، وأدخل اسم جديد للفئة، ثم اضغط على **موافق**.

لتغيير ترتيب الفئات، اضغط على **⋮** بجانب فئة، واسحبها إلى أعلى أو إلى أسفل واسحبها لأسفل أو لأعلى إلى موضع آخر.

تأليف المذكرات

اضغط على **+** في قائمة المذكرات وأدخل مذكرة. أثناء تأليف مذكرة، استخدم أحد الخيارات التالية:

-  : إنشاء أو تعيين فئة.
-  : إدراج صور.
-  : قم بعمل تسجيل صوتي للصورة المصغرة.
- لحفظ المذكرة، اضغط على **حفظ**.
- لتعديل مذكرة، اضغط على المذكرة، ثم اضغط على محتوى المذكرة.

البحث عن المذكرات

اضغط على **Q** في قائمة المذكرات وأدخل كلمة أساسية للبحث عن مذكرات تتضمن الكلمة الأساسية.

حذف المذكرات

- اضغط على **:** ← **حذف**، حدد المذكرات، ثم اضغط على **تم**.
- لحذف الملاحظة أثناء عرضها، اضغط على **:** ← **حذف**.

ملفاتي

نبذة عن ملفاتي

استخدم هذا التطبيق للوصول إلى جميع أنواع الملفات المخزنة في الجهاز، متضمنًا الصور، والفيديو، والأغنيات، والمقاطع الصوتية.

اضغط على **ملفاتي** على شاشة التطبيقات.

عرض الملفات

اضغط على ملفاتي على شاشة التطبيقات.

حدد مجلد لفتحه. للارتفاع مستوى واحدًا في الدليل، اضغط على <. للرجوع إلى الشاشة الرئيسية "ملفاتي"، اضغط على



حدد مجلد، واضغط على ⋮، ثم استخدم أحد الخيارات التالية:

- اختيار: حدد الملفات أو المجلدات.
 - مسح: احذف الملفات أو المجلدات.
 - إنشاء مجلد: قم بإنشاء مجلد.
 - عرض ك: قم بتغيير وضع العرض.
 - فرز بواسطة: افرز الملفات أو المجلدات.
 - إضافة اختصار: أضف اختصارًا إلى المجلد على الشاشة الرئيسية أو على شاشة ملفات الرئيسية.
 - الضبط: قم بتغيير ضبط مدير الملفات.
- اضغط مطولاً على ملف، أو مجلد، ثم استخدم أحد الخيارات التالية:
- ↶ : ارسل ملفات إلى آخرين أو قم بمشاركتها.
 - 🗑 : احذف الملفات أو المجلدات.
 - ⏏ : نقل: انقل الملفات أو المجلدات إلى مجلد آخر.
 - ⌘ : نسخ: انسخ الملفات أو المجلدات إلى مجلد آخر.
 - ⌘ : تغيير الاسم: أعد تسمية الملف أو المجلد.
 - ⏏ : إضافة اختصار: أضف اختصارًا للمجلد على الشاشة الرئيسية أو على شاشة ملفاتي الرئيسية.
 - ⌘ : ضغط الملفات: اضغط الملفات أو المجلدات لإنشاء ملف مضغوط.
 - ⌘ : التفاصيل: اعرض تفاصيل ملف أو مجلد.

البحث عن الملفات أو المجلدات

اضغط على ملفاتي على شاشة التطبيقات.

اضغط على Q ثم أدخل معيار البحث للبحث عنها.

عرض معلومات التخزين

اضغط على ملفاتي على شاشة التطبيقات.

اضغط على  لعرض معلومات الذاكرة لجهازك وبطاقة الذاكرة.

إضافة اختصارات خادم FTP إلى الجهاز

أضف اختصار خادم FTP إلى منطقة الاختصارات.

اضغط على ملفاتي على شاشة التطبيقات.

اضغط على **إضافة خادم FTP**، وأدخل تفاصيل مثل عنوان الخادم، واسم المستخدم، وكلمة المرور، ثم اضغط على تم.

ضوء مساعد

استخدم هذا التطبيق المصغر لتشغيل الفلاش أو تحسين مستوى الرؤية.

لإضافته إلى الشاشة الرئيسية، على الشاشة الرئيسية، اضغط مطولاً على منطقة خالية، واضغط على التطبيقات المصغرة ← الضبط، اضغط مطولاً على التطبيق المصغر ضوء مساعد، ثم اسحبه إلى الشاشة الرئيسية.

اضغط على التطبيق المصغر ضوء مساعد الموجود على الشاشة الرئيسية لتشغيله أو لإيقاف تشغيله.

التوصيل بأجهزة أخرى

NFC

نبذة عن NFC

يتيح لك جهازك إمكانية القراءة بالقرب من علامات تبويب اتصالات الحقل (NFC) التي تحتوي على معلومات حول المنتجات. يمكنك أيضاً استخدام هذه الميزة للقيام بالدفع وشراء تذاكر النقل أو الأحداث بعد تنزيل التطبيقات المطلوبة.

تحتوي البطارية على هوائي NFC مدمج. تعامل مع البطارية بعناية لكي تتجنب إتلاف هوائي NFC.



قبل استخدام هذه الميزة

- تحقق من موقع هوائيات NFC في جهازك وفي الأجهزة الأخرى.
- تأكد أن ميزة NFC نشطة في جهازك، وفي جميع الأجهزة المراد الاتصال بها.
- تأكد أن شاشة الجهاز غير مقفلة. وإلا فلن يقرأ علامات NFC أو تلقي بيانات.

استخدام ميزة NFC

استخدم ميزة NFC لإرسال الصور أو الأسماء إلى أجهزة أخرى وقراءة معلومات المنتج من علامات NFC. في حالة إدخال بطاقة SIM أو USIM مزودة بميزة دفع، فيمكنك استخدام الجهاز للقيام بالدفع بطريقة مناسبة. على شاشة التطبيقات، اضغط على **الضبط** ← **NFC**، ثم اسحب المفتاح **NFC** جهة اليمين. ضع منطقة هوائي NFC على الجزء الخلفي من جهازك بالقرب من علامة NFC. تظهر المعلومات الموجودة على علامة التبويب.

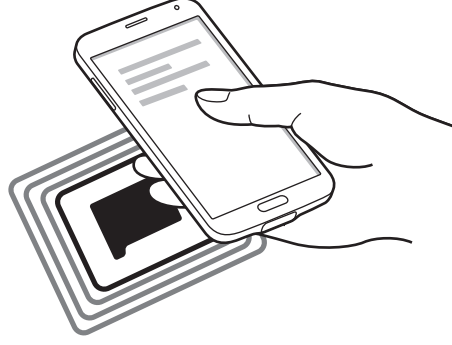

القيام بالشراء بواسطة الميزة NFC

قبل أن تتمكن من استخدام ميزة NFC لتنفيذ عمليات الدفع، يجب عليك التسجيل في خدمة الدفع عبر الهاتف المحمول. للتسجيل أو الحصول على تفاصيل حول الخدمة، اتصل بمزود الخدمة. على شاشة التطبيقات، اضغط على **الضبط** ← **NFC**، ثم اسحب المفتاح **NFC** جهة اليمين. المس منطقة هوائي NFC في الجزء الخلفي من جهازك عند قارئ بطاقة NFC. لضبط تطبيق الدفع الافتراضي، اضغط على **انقر وادفع** وحدد تطبيقًا.

قائمة خدمات الدفع قد لا تتضمن جميع تطبيقات الدفع المتاحة.



إرسال البيانات

استخدم الميزة Android Beam لإرسال بيانات، مثل صفحات الويب والأسماء إلى الأجهزة الممكنة بدعم NFC.

١ على شاشة التطبيقات، اضغط على **الضبط** ← **NFC**، ثم اسحب المفتاح **NFC** جهة اليمين.

٢ اضغط على **Android Beam**، ثم اسحب المفتاح **Android Beam** إلى اليمين.

٣ حدد عنصر وقم بلامسة هوائي NFC الخاص بالجهاز الآخر بهوائي NFC لجهازك.

٤ عند ظهور **المس لإرسال** على الشاشة، اضغط على شاشة جهازك لإرسال العنصر.

البلوتوث

نبذة عن البلوتوث

ينشئ البلوتوث اتصال لاسلكي مباشر بين جهازين من خلال المسافات القصيرة. استخدم البلوتوث لتبادل البيانات أو ملفات الوسائط مع أجهزة أخرى.

- شركة سامسونج غير مسؤولة عن فقد البيانات المرسلة أو المستقبلية عبر ميزة البلوتوث، أو عن تأخيرها أو سوء استخدامها. 
- تأكد دائماً من مشاركة البيانات واستقبالها باستخدام الأجهزة المؤمنة بشكل موثوق منه وبشكل صحيح. في حالة وجود عوائق بين الأجهزة، قد يتم تقليل مسافة التشغيل.
- بعض الأجهزة، خصوصاً التي لم يتم اختبارها أو اعتمادها من شركة Bluetooth SIG، قد لا تكون متوافقة مع جهازك.
- لا تستخدم ميزة البلوتوث لأغراض غير قانونية (على سبيل المثال، الاستيلاء على نسخ من الملفات أو الاتصالات التي يتم إجراؤها بطريق غير شرعية لأغراض تجارية).
- سامسونج غير مسؤولة عن تكرار الاستخدام غير القانوني لميزة البلوتوث.

قبل استخدام هذه الميزة

- تأكد أن ميزة البلوتوث نشطة في جهازك، وفي جميع الأجهزة المراد الاتصال بها.
- تأكد أن الجهازين موضوعان بحيث يظهران لأجهزة البلوتوث الأخرى.

الإقتران مع أجهزة البلوتوث أخرى

- ١ على شاشة التطبيقات، اضغط على **الضبط** ← **البلوتوث**، ثم اسحب المفتاح **البلوتوث** جهة اليمين، ثم اضغط على **بحث**. يتم سرد الأجهزة المكتشفة.
لضبط الجهاز بحيث يكون ظاهرًا للأجهزة الأخرى، اضغط على اسم الجهاز.
- ٢ حدد جهازًا للإقتران به.
إذا كان جهازك قد تم إقرانه مع هذا الجهاز من قبل، فاضغط على اسم الجهاز بدون تأكيد مفتاح المرور الذي يتم إنشاؤه تلقائيًا.
- ٣ اقبل طلب ترخيص البلوتوث على الجهازين للتأكيد.

إرسال واستقبال البيانات

تدعم العديد من التطبيقات نقل البيانات عبر البلوتوث. يمكنك مشاركة البيانات، مثل الأسماء أو ملفات الوسائط، مع أجهزة البلوتوث الأخرى. الإجراءات التالية مثال لإرسال صورة إلى جهاز آخر.

إرسال صورة

- ١ على شاشة التطبيقات، اضغط على **الاستوديو**.
- ٢ حدد صورة.

٣ اضغط على  ← البلوتوث، ثم حدد جهازًا للإقران به.

إذا كان الجهاز الذي تريد الإقران به غير موجود في القائمة، فاطلب أن يقوم الجهاز بتشغيل خيار الرؤية. أو، اضبط الجهاز بحيث يكون مرئيًا للأجهزة الأخرى.

٤ اقبل طلب ترخيص البلوتوث على الجهاز الآخر.

استلام صورة

عندما يرسل الجهاز الآخر إليك صورة، اقبل طلب ترخيص البلوتوث. يتم حفظ الصورة المعدلة في المجلد الاستوديو [← Download](#).

إلغاء إقران أجهزة البلوتوث

١ على شاشة التطبيقات، اضغط على الضبط ← البلوتوث.

يعرض الجهاز الأجهزة المقترنة الموجودة في القائمة.

٢ اضغط على  بجانب اسم الجهاز لإلغاء إقرانه.

٣ اضغط على إلغاء الاقتراح.

S Beam

استخدم هذه الميزة لإرسال البيانات، مثل لقطات الفيديو، والصور، والمستندات.

قبل استخدام هذه الميزة

- تأكد أن ميزة NFC أو Wi-Fi Direct نشطة في جهازك، وفي جميع الأجهزة المراد إرسال الملفات إليها.

إرسال البيانات

١ على شاشة التطبيقات، اضغط على **الضبط** ← **NFC**، ثم اسحب المفتاح **NFC** جهة اليمين.

٢ اضغط على **S Beam**، ثم اسحب المفتاح **S Beam** إلى اليمين.

٣ حدد ملف وقم بملامسة هوائي NFC الخاص بالجهاز الآخر بهوائي NFC لجهازك.

٤ عند ظهور **المس للإرسال** على الشاشة، اضغط على شاشة جهازك لإرسال الملف.

- لا ترسل البيانات المحمية بقوانين حقوق الطبع والنشر عبر S Beam. يؤدي إجراء ذلك إلى مخالفة قوانين حقوق الطبع والنشر. سامسونج غير مسؤولة عن أي مشكلات قانونية قد تحدث بسبب الاستخدام غير القانوني للبيانات المحمية بقوانين حقوق الطبع والنشر.
- إذا حاول كلا الجهازين إرسال بيانات بشكل متزامن، فقد يفشل نقل الملفات.

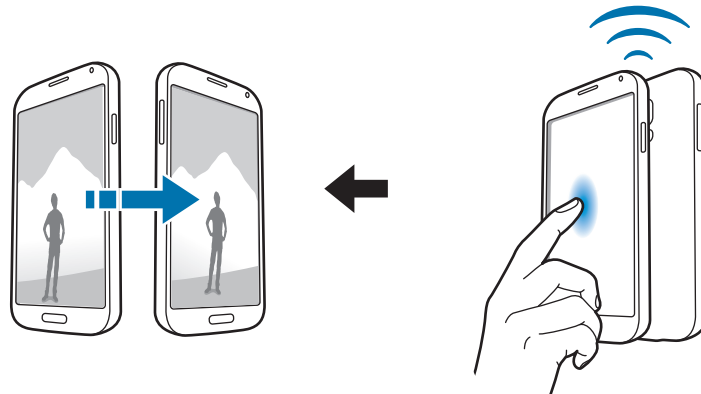

Quick connect

نبذة عن التوصيل السريع

- استخدم هذه الميزة للبحث بسهولة عن الأجهزة القريبة والتوصيل بها. يمكنك استخدام الجهاز كجهاز تحكم عن بُعد بواسطة توصيله بتلفزيون. يمكنك أيضًا مشاركة المحتوى المخزن على جهازك بطريقة مناسبة مع أجهزة الكمبيوتر.
- تختلف أساليب الاتصال حسب نوع الأجهزة المتصلة أو المحتوى الذي يتم مشاركته.
 - يتغير اسم الجهاز حسب أجهزة البلوتوث المراد الإقران بها. على سبيل المثال، يمكن أن يظهر اسم الجهاز كـ BT MAC.



قبل استخدام هذه الميزة

- تأكد أن الأجهزة المراد توصيلها تدعم ميزة "التوصيل السريع" وأن الشاشات الخاصة بها قيد التشغيل.
- تأكد أن Wi-Fi Direct أو ميزة البلوتوث نشطة في الأجهزة التي لا تدعم ميزة "التوصيل السريع".

توصيل أجهزة أخرى

١ افتح لوحة الإشعارات واضغط على **Quick connect**.

عندما تفتح اللوحة، يتم تشغيل ميزة البلوتوث تلقائيًا ويبحث الجهاز عن الأجهزة القريبة.

٢ حدد جهازًا للاتصال به.



قد تختلف الخطوة التالية حسب نوع الأجهزة المتصلة. اتبع الإرشادات التي تظهر على الشاشة لاستكمال التوصيل بين الأجهزة.

للسماح للأجهزة القريبة بالبحث عن جهازك والاتصال به، اضغط على: ← **جاهز للاتصال دائمًا**، ثم اسحب المفتاح **جاهز للاتصال دائمًا** إلى اليمين.

إعادة البحث عن الأجهزة

إذا لم يظهر الجهاز المطلوب في القائمة، فابحث عن الجهاز.
اضغط على  وحدد الجهاز من قائمة الأجهزة المكتشفة.

فصل الأجهزة

لإلغاء تنشيط ميزة "التوصيل السريع"، اضغط على  في الجزء العلوي من الشاشة. أو بدلاً من ذلك، اضغط على .

مشاركة المحتوى

قم بمشاركة المحتوى مع الأجهزة المتصلة.

١ افتح لوحة الإشعارات واضغط على **Quick connect**.

٢ حدد جهازًا من قائمة الأجهزة المكتشفة.

٣ حدد فئة وسائط.

٤ حدد المحتوى المطلوب تعديله واضغط على **تم**.

يرسل جهازك المحتوى إلى الجهاز المتصل.

التوصيل بالتلفزيون

قم بتوصيل الجهاز بتلفزيون وتحكم في التلفزيون باستخدام الجهاز كجهاز تحكم عن بُعد.

قبل استخدام هذه الميزة

- تأكد من تشغيل التلفزيون.
- تأكد أن التلفزيون مسجل بميزة WatchON.
- قم بتنصيب تطبيق WatchON على الجهاز. يمكنك تنزيل التطبيق من **Samsung Apps** أو سوق **Play**.

١ افتح لوحة الإشعارات واضغط على **Quick connect**.

٢ اضغط على **التحكم** من قائمة الأجهزة المكتشفة.

عند توصيل الجهاز بالتلفاز، يظهر مخطط جهاز التحكم عن بُعد على الشاشة.

عند توصيل الجهاز بالتلفاز للمرة الأولى، اضغط على **إعداد وحدة التحكم عن بُعد**. ثم، اتبع الإرشادات التي تظهر على الشاشة لاستكمال توصيل الأجهزة.

٣ تحكم في التلفاز المتصل باستخدام جهاز التحكم عن بُعد.

الانضمام إلى Group Play

قم بمشاركة المحتوى مع الأجهزة الأخرى باستخدام ميزة Group Play.

قبل استخدام هذه الميزة

- ابحث عن أو انضم إلى جلسة تم إنشاؤها أو قم بإنشاء جلسة جديدة.
- قم بتنصيب التطبيق Group Play على كلا الجهازين. يمكنك تنزيل التطبيق من **Samsung Apps** أو سوق **Play**.

١ افتح لوحة الإشعارات واضغط على **Quick connect**.

٢ اضغط على **ضم** من قائمة الأجهزة المكتشفة.

تظهر فقط الأجهزة التي تدعم جلسات Group Play في القائمة.

٣ حدد جلسة Group Play للانضمام إليها.

٤ اتبع الإرشادات التي تظهر على الشاشة لاستكمال التوصيل بين الأجهزة.

استعراض أجهزة الكمبيوتر

قم بتشغيل التطبيق Samsung Link لكي تستخدم المحتوى المحفوظ على أجهزة الكمبيوتر المتصلة. لاستخدام هذه الميزة، قم بتسجيل الدخول إلى حساب سامسونج.

قبل استخدام هذه الميزة

- تأكد أن جميع الأجهزة التي تستخدم هذه الميزة متصّلان بنفس الشبكة.
- تأكد أن جميع أجهزة الكمبيوتر التي سيتصل بها الجهاز مسجلة مع التطبيق Samsung Link.
- قم بتنصيب التطبيق ارتباط سامسونج على كلا الجهازين. يمكنك تنزيل التطبيق من **Samsung Apps** أو **سوق Play**.

١ افتح لوحة الإشعارات واضغط على **Quick connect**.

٢ اضغط على **توصيل** من قائمة الأجهزة المكتشفة.
تظهر فقط أجهزة الكمبيوتر المتاحة في القائمة.

٣ حدد كمبيوتر للاتصال به.

٤ اتبع الإرشادات التي تظهر على الشاشة لاستكمال التوصيل بين الأجهزة.

Smart Remote

نبذة عن Smart Remote

استخدم هذا التطبيق للتوصيل بتلفزيون واستخدم الجهاز كوحدة تحكم عن بُعد. يمكنك البحث عن برامج التلفزيون وتحديدتها والتحكم في القنوات بواسطة جهازك. اضغط على **Smart Remote** على شاشة التطبيقات.

قبل استخدام هذا التطبيق

- تأكد من قيامك بتوصيل الجهاز بشبكة.
- تأكد أن منفذ الأشعة تحت الحمراء بالجهاز يواجه التلفزيون.



التوصيل بالتلفزيون

- ١ اضغط على **Smart Remote** على شاشة التطبيقات.
 - ٢ اضغط على تحديد البلد أو المنطقة وحدد بلدًا.
 - ٣ حدد منطقة وحدد خدمة البث.
- تظهر برامج التلفزيون المتاحة.

استخدام الجهاز كوحدة تحكم عن بُعد

يمكنك تشغيل التلفزيون أو إيقاف تشغيله، أو استعراض القنوات، أو ضبط مستوى الصوت في التلفزيون باستخدام الجهاز كوحدة تحكم عن بُعد.

١ في الجهاز، اضغط على  ← متابعة.

٢ حدد موجة التلفزيون.

٣ تأكد أن منفذ الأشعة تحت الحمراء بالجهاز يواجه التلفزيون واضغط على . ثم اضغط على نعم، هذا الرمز يعمل في حالة إيقاف تشغيل الجهاز للتلفزيون.

إذا لم يتوقف تشغيل التلفزيون، فاضغط على إرسال هذا الرمز ثانية، أو لا، اختبر الرمز التالي ثم كرر ذلك حتى يتعرف التلفزيون على الإشارة.

٤ حدد مصدر القناة.

٥ عند اكتمال الإعداد، اضغط على .



مشاهدة التلفزيون باستخدام الجهاز

حدد برنامج تلفزيوني من قائمة البرامج المتاحة لمشاهدته على التلفزيون المتصل.

١ اضغط على  ← عروض التلفاز، أو الأفلام، أو رياضة وقم بالتمرير لليسار أو اليمين لتحديد فئة.

٢ حدد برنامج تلفزيون واضغط على شاهد الآن.

يظهر البرنامج المحدد على التلفزيون المتصل.

٣ اضغط على  لتغيير القنوات أو لضبط مستوى الصوت.

تظهر لوحة جهاز التحكم عن بُعد على الشاشة.

ضبط مذكرات البرنامج

١ حدد برنامج تلفزيوني لمشاهدته.

٢ اضغط على التذكير، اضبط إنذارًا لتذكيرك بميعاد بدء البرنامج التلفزيوني، ثم اضغط على تم.

يتوقف تشغيل الإنذار في الوقت المحدد مسبقًا.

Screen Mirroring

نبذة عن تطابق الشاشة

استخدم هذه الميزة لتوصيل جهازك بشاشة كبيرة بواسطة برنامج AllShare Cast، أو HomeSync، ثم قم بمشاركة محتوياتك. يمكنك أيضاً استخدام هذه الميزة مع أجهزة أخرى تدعم ميزة Wi-Fi Miracast.

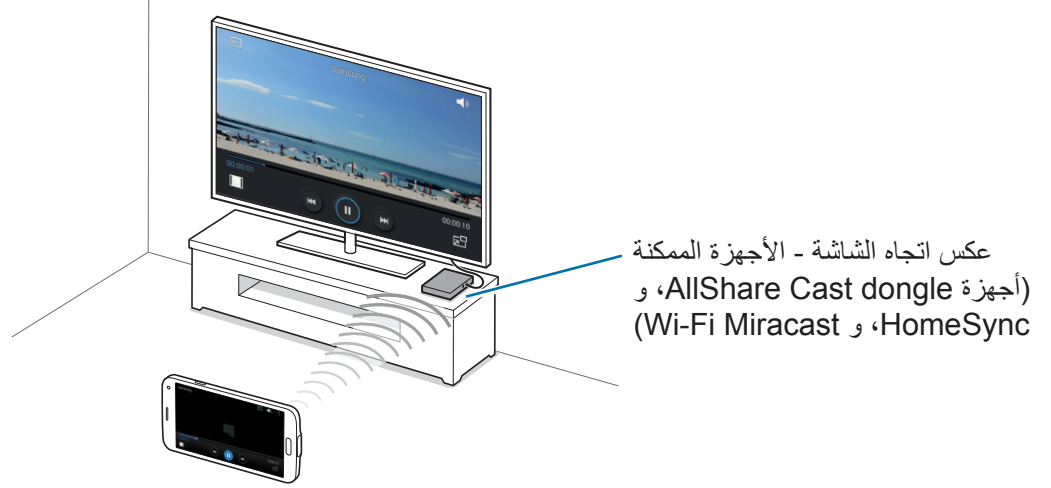

- قد لا تتوفر هذه الميزة حسب منطقتك أو مزود الخدمة الخاص بك.
- الأجهزة التي تعمل بدعم Miracast التي لا تدعم حماية المحتوى الرقمي ذو عرض النطاق العالي (HDCP 2.X) قد لا تتوافق مع هذه الميزة.
- قد يتم تخزين بعض الملفات أثناء التشغيل، وذلك حسب اتصال الشبكة.
- لتوفير الطاقة، قم بإلغاء تنشيط هذه الميزة في حالة عدم استخدامها.
- إذا حددت نطاق تردد Wi-Fi فقد لا يتم اكتشاف برامج AllShare Cast أو HomeSync أو قد لا يتم الاتصال بها.
- في حالة قيامك بتشغيل لقطات فيديو أو ألعاب على شاشة التلفزيون، حدد وضع تلفزيون مناسب للتمتع بأفضل تجربة.



قبل استخدام هذه الميزة

- تأكد أن الجهاز الذي يدعم تطابق الشاشة متصل بالتلفزيون باستخدام كبل HDMI.
- تأكد من تشغيل التلفزيون.

عرض المحتوى على التلفزيون

قبل أن تقوم بتوصيل تلفزيون بجهازك، قم بتوصيل تلفزيون وجهاز يدعم تطابق الشاشة. لضبط الاتصال، راجع دليل مستخدم الجهاز. الإجراءات التالية مثال لعرض المحتوى على التلفزيون المتصل عبر برنامج AllShare Cast.

١ على شاشة التلفزيون، حدد وضع الاتصال مثل وضع HDMI، لتوصيل جهاز خارجي.

٢ على شاشة التطبيقات، اضغط على الضبط ← Screen Mirroring.

يتم سرد الأجهزة المكتشفة.

٣ حدد جهازاً للاتصال به.

تظهر شاشة الجهاز على شاشة التلفزيون.

في حالة قيامك بتوصيل الجهاز لأول مرة، اضغط مطولاً على اسم البرنامج الموجود في القائمة وأدخل رمز PIN في شاشة التلفزيون.

٤ افتح أو قم بتشغيل ملف ثم تحكم في العرض باستخدام المفاتيح الموجودة في الجهاز.

إيقاف عرض المحتوى

على شاشة التطبيقات، اضغط على الضبط ← Screen Mirroring، واسحب المفتاح Screen Mirroring جهة اليسار.

استخدام ميزة الطباعة المحمولة

قم بتوصيل الجهاز بطابعة لطباعة الصور أو المستندات.

قد لا تكون بعض الطابعات متوافقة مع الجهاز.



قبل استخدام هذه الميزة

- تأكد أن ميزة Wi-Fi أو Wi-Fi Direct نشطة في الجهاز وفي الطابعة.

التوصيل بطابعة

على الشاشة التطبيقات، اضغط على **الضبط** ← **الطابعة**، حدد نوع الطابعة، ثم اسحب المفتاح في الركن الأيمن العلوي من الشاشة إلى اليمين. يبحث الجهاز على الطابعات المتصلة بنفس شبكة Wi-Fi مثل جهازك. حدد طابعة لكي تستخدمها كطابعة افتراضية.

لإضافة طابعات يدويًا، اضغط على **:** ← **إضافة طابعة** ← **+**، أدخل التفاصيل، ثم اضغط على **OK**.
لتغيير ضبط الطابعة، اضغط على **:** ← **الضبط**.

محتوى الطباعة

أثناء عرض المحتوى، مثل الصور أو المستندات، اضغط على **:** ← **طابعة**، ثم حدد طابعة.

مدير الجهاز والبيانات

ترقية الجهاز

يمكن ترقية الجهاز إلى أحدث برنامج.

الترقية عبر الهواء

يمكن ترقية الجهاز مباشرة إلى أحدث برنامج بواسطة البرنامج الثابت بواسطة خدمة عبر الهواء (FOTA).
على شاشة التطبيقات، اضغط على الضبط ← حول الجهاز ← تحديث البرنامج ← تحديث الآن.

الترقية باستخدام Samsung Kies

قم بتنزيل أحدث Samsung Kies من موقع سامسونج على الويب. تشغيل Samsung Kies وتوصيل الجهاز بالكمبيوتر. يتعرف Samsung Kies تلقائيًا على الجهاز ويعرض التحديثات المتاحة في مربع الحوار، متى توفرت. اضغط فوق زر التحديث في مربع الحوار لبدء الترقية. راجع تعليمات Samsung Kies للتعرف على تفاصيل حول كيفية الترقية.

- لا توقف تشغيل الكمبيوتر أو تفصل كابل USB أثناء ترقية الجهاز.
- أثناء ترقية الجهاز، لا تقم بتوصيل أجهزة وسائط أخرى بالكمبيوتر. يؤدي ذلك إلى حدوث تداخل مع عملية التحديث.



نقل الملفات بين الجهاز والكمبيوتر

انقل الملفات الصوتية، أو الفيديو، أو الصور أو أي نوع آخر من الملفات من الجهاز إلى الكمبيوتر، أو بالعكس.

- لا تفصل كابل USB من الجهاز عند قيامك بنقل الملفات. فقد يؤدي القيام بذلك إلى خسارة البيانات أو تلف الجهاز. 
- لا تفصل الجهاز من الكمبيوتر عند قيامك بتشغيل ملفات محفوظة في الجهاز على الكمبيوتر المتصل. بعد الانتهاء من تشغيل الملف، افصل الجهاز من جهاز الكمبيوتر.
- قد لا تتصل الأجهزة بشكل صحيح إذا كانت متصلة عبر موزع USB. قم بتوصيل الجهاز مباشرةً بمنفذ USB الخاص بالكمبيوتر.

التوصيل كجهاز وسائط

- ١ قم بتوصيل الجهاز بالكمبيوتر بواسطة كابل USB.
- ٢ افتح لوحة الإشعارات، ثم اضغط على متصل كجهاز وسائط ← جهاز الوسائط (MTP).
اضغط على كاميرا (PTP) إذا لم يدعم الكمبيوتر بروتوكول نقل الوسائط (MTP)، أو إذا لم يتم تثبيت برنامج تشغيل مناسب.
- ٣ انقل الملفات بين الجهاز والكمبيوتر.

الاتصال باستخدام Samsung Kies

Samsung Kies عبارة عن تطبيق كمبيوتر يتحكم في مكتبات الوسائط والمعلومات الشخصية مع أجهزة سامسونج. قم بتنزيل أحدث Samsung Kies من موقع سامسونج على الويب.

١ قم بتوصيل الجهاز بالكمبيوتر بواسطة كابل USB.

يتم تشغيل Samsung Kies على الكمبيوتر تلقائيًا. في حالة عدم تشغيل Samsung Kies، اضغط نقرًا مزدوجًا فوق رمز Samsung Kies الموجود في الكمبيوتر.

٢ انقل الملفات بين الجهاز والكمبيوتر.

ارجع إلى تعليمات Samsung Kies للحصول على مزيد من المعلومات.

النسخ الاحتياطي واستعادة البيانات

احتفظ بمعلوماتك الشخصية، وبيانات التطبيق، والضبط الآمن على الجهاز. يمكنك عمل نسخة احتياطية من المعلومات المهمة إلى حساب احتياطي والوصول إليه فيما بعد.

استخدام حساب Google

١ اضغط على الضبط على شاشة التطبيقات.

٢ اضغط على النسخ الاحتياطي وإعادة الضبط ثم اختر النسخ الاحتياطي لبياناتي.

٣ اضغط على نسخ الحساب احتياطيًا وحدد حسابًا كحساب احتياطي.

لاستعادة البيانات، يجب عليك تسجيل الدخول إلى حساب Google عبر معالج الضبط. يمكنك تشغيل وفتح معالج الضبط بواسطة إجراء إعادة ضبط بيانات المصنع في الجهاز. إذا لم تقم بتسجيل الدخول إلى حساب Google عبر معالج الضبط، فلن يستعيد الجهاز بيانات النسخ الاحتياطي مرة أخرى.



استخدام حساب سامسونج

- ١ على شاشة التطبيقات، اضغط على الضبط ← حسابات ← إضافة حساب ← Samsung account، ثم قم بتسجيل الدخول إلى حساب سامسونج.
- ٢ اضغط على الضبط على شاشة التطبيقات.
- ٣ اضغط على سحابة ← نسخة احتياطية، ضع علامة اختيار أمام العناصر المراد نسخها احتياطيًا، ثم اضغط نسخ احتياطي الآن ← نسخ احتياطي.
- لاستعادة البيانات، اضغط على ارجاع الضبط، حدد العناصر المطلوب استعادتها، ثم اضغط على استعادة الآن.

إجراء إعادة تعيين بيانات

حذف كل الإعدادات والبيانات الموجودة على الجهاز. قبل القيام بإعادة ضبط بيانات المصنع، تأكد من القيام بجميع البيانات المهمة المخزنة على الجهاز. راجع [النسخ الاحتياطي واستعادة البيانات](#) للتعرف على التفاصيل.

- ١ اضغط على الضبط على شاشة التطبيقات.
 - ٢ اضغط على النسخ الاحتياطي وإعادة الضبط ← إعادة تعيين بيانات المصنع.
 - ٣ اضغط على إعادة تعيين الجهاز ← مسح الكل.
- يتم إعادة تشغيل الجهاز تلقائيًا.

الضبط

نبذة عن الضبط

استخدم هذا التطبيق لتهيئة الجهاز، اضبط خيارات التطبيق، وأضف حسابات. اضغط على **الضبط** على شاشة التطبيقات. للبحث عن الضبط بواسطة إدخال كلمات أساسية، اضغط على Q.

الضبط السريع

اعرض قائمة بخيارات الضبط المفضلة لديك. لتعديل قائمة خيارات الضبط المفضلة، اضغط على : ← **تحرير الضبط السريع**، ثم حدد خيار ضبط، ثم اضغط على **حفظ**.

وصلات الشبكة

Wi-Fi

قم بتنشيط ميزة Wi-Fi للاتصال بشبكة Wi-Fi واتصل بالإنترنت أو بأجهزة شبكات أخرى. على شاشة التطبيقات، اضغط على **Wi-Fi**، ثم اسحب المفتاح **Wi-Fi** إلى اليمين. يمكنك الحفاظ على اتصال ثابت بالشبكة عن طريق التحديد التلقائي إما Wi-Fi أو الشبكة المحمولة لاستخدام الإشارة الأقوى. للتبديل تلقائيًا بين الشبكات، اختر **تبديل الشبكة الذكي**.

لاستخدام الخيارات، اضغط على **⋮**.

- **بحث:** البحث عن الشبكات المتاحة.
- **مباشر Wi-Fi:** قم بتنشيط Wi-Fi Direct وقم بتوصيل الأجهزة مباشرة عبر Wi-Fi لمشاركة الملفات.
- **متقدم:** بتخصيص ضبط Wi-Fi.
- **زر ضغط WPS:** اتصل بشبكة Wi-Fi الآمنة باستخدام الزر WPS.
- **إدخال رمز PIN لـ WPS:** اتصل بشبكة Wi-Fi آمنة باستخدام WPS PIN.
- **مساعدة:** ادخل إلى معلومات التعليمات لـ Wi-Fi.

ضبط سياسة سكون Wi-Fi

اضغط على **⋮** ← **متقدم** ← **إبقاء خدمة Wi-Fi قيد التشغيل أثناء وضع السكون**.



أثناء إيقاف تشغيل الشاشة، يوقف الجهاز تلقائيًا تشغيل توصيلات Wi-Fi. عند حدوث ذلك، يدخل الجهاز إلى شبكات الهواتف المحمولة تلقائيًا في حالة الضبط لاستخدامها. قد يترتب على ذلك دفع تكاليف لنقل البيانات. لتجنب دفع تكاليف إضافية، اضبط هذا الخيار إلى **دائمًا**.

ضبط إشعارات الشبكة

يمكن أن يتتبع الجهاز فتح شبكات Wi-Fi وعرض رمز على شريك الحالة للإبلاغ عند توفرها. اضغط على **⋮** ← **متقدم** وضع علامة اختيار أمام **إخطارات الشبكة** لتنشيط هذه الميزة.

مباشر Wi-Fi

Wi-Fi Direct يربط أجهزة مباشرة عبر شبكة Wi-Fi بدون الحاجة إلى نقطة وصول.

اضغط على **⋮** ← **مباشر Wi-Fi**.

مسرّع التحميل

اضبط الجهاز لتنزيل الملفات عبر كل من Wi-Fi وشبكات المحمول في نفس الوقت.
من شاشة الضبط، اضغط على **مسرّع التحميل**، ثم اسحب المفتاح **مسرّع التحميل** إلى اليمين.

سيتم تحميلك بتكاليف إضافية عند تنزيل الملفات عبر شبكة المحمول.



- **عدم إظهار معلومات السرعة:** تعيين الجهاز إلى عدم عرض سرعة نقل البيانات في نافذة منبثقة أثناء استخدام وضع معزز التنزيل.

البلوتوث

قم بتنشيط ميزة البلوتوث لتبادل المعلومات عبر مسافات قصيرة.
على شاشة التطبيقات، اضغط على **البلوتوث**، ثم اسحب المفتاح **البلوتوث** إلى اليمين.
لاستخدام المزيد من الخيارات، اضغط على **⋮**.

- **مهلة الرؤية:** اضبط المدة التي يظهر خلالها الجهاز.
- **الملفات المستلمة:** اعرض الملفات المستلمة عبر ميزة البلوتوث.
- **إعادة تسمية الجهاز:** تغيير اسم الجهاز.
- **مساعدة:** ادخل إلى معلومات تعليمات البلوتوث.

التقييد ونقطة اتصال الهواتف المحمولة

استخدم الجهاز كنقطة اتصال نقالة لمشاركة اتصال بيانات المحمول بالجهاز مع أجهزة أخرى. راجع **تقييد الأجهزة** واستخدام نقاط الاتصال **النقالة** للتعرف على التفاصيل.

على شاشة الضبط، اضغط على **التقييد ونقطة اتصال الهواتف المحمولة**.

- **نقطة اتصال الهواتف المحمولة:** استخدم الهاتف المحمول لمشاركة اتصال بيانات المحمول الخاصة بالجهاز مع أجهزة كمبيوتر أو أجهزة أخرى من خلال شبكة Wi-Fi. يمكنك استخدام هذه الميزة في حالة عدم توفر اتصال بالشبكة.

- **تقييد USB:** استخدم ضبط نطاق USB لمشاركة اتصال بيانات المحمول بالجهاز مع كمبيوتر عبر USB. عند التوصيل بجهاز كمبيوتر، يتم استخدام الجهاز كمودم لاسلكي لجهاز الكمبيوتر.
- **تقييد البلوتوث:** استخدم ضبط نطاق البلوتوث لمشاركة اتصال بيانات المحمول بالجهاز مع أجهزة الكمبيوتر أو أجهزة أخرى عبر البلوتوث.

وضع الطيران

يؤدي ذلك إلى تعطيل جميع الوظائف اللاسلكية على جهازك. يمكنك استخدام الخدمات غير الشبكية فقط. على شاشة الضبط، اضغط على وضع الطيران.

استخدام البيانات

- استمر في تتبع حجم استخدام البيانات وقم بتخصيص الضبط للحد.
- على شاشة الضبط، اضغط على استخدام البيانات.
- **بيانات الهاتف المحمول:** اضبط الجهاز لاستخدام اتصالات البيانات على أي شبكة محمول.
- **ضبط حد بيانات الهاتف المحمول:** اضبط حدًا لاستخدام بيانات المحمول.
- **دورة استخدام البيانات:** اضبط بيانات لإعادة الضبط شهريًا لمراقبة استخدام البيانات بين الفترات.
- لاستخدام المزيد من الخيارات، اضغط على **⋮**.
- **البيانات أثناء التجوال:** اضبط الجهاز لاستخدام اتصالات البيانات عندما تقوم بالتجوال.
- **تقييد بيانات الخلفية:** اضبط الجهاز لتعطيل المزامنة في الخلفية أثناء استخدام شبكة المحمول.
- **مزامنة البيانات تلقائيًا:** قم بتنشيط أو إلغاء تنشيط المزامنة التلقائية للتطبيقات. يمكنك تحديد المعلومات المطلوب مزامنتها لكل حساب في الضبط ← حسابات.
- **عرض استخدام Wi-Fi:** اضبط الجهاز لعرض استخدامك للبيانات عبر Wi-Fi.
- **نقاط الاتصال النقالة:** حدد النقاط الساخنة للمحمول لمنع التطبيقات التي تعمل في الخلفية من استخدامها.

موقع

قم بتغيير الضبط لأذونات معلومات الموقع.

على شاشة التطبيقات، اضغط على **موقع**، ثم اسحب المفتاح **موقع** إلى اليمين.

- **النمط:** حدد طريقة لتجميع بيانات الموقع.
- **طلبات الموقع الأخيرة:** اعرض التطبيقات التي تطلب استخدام معلومات موقعك الحالي واستخدامها للبطارية.
- **خدمات الموقع:** عرض خدمات الموقع التي يستخدمها جهازك.
- **الأماكن المفضلة لدي:** اضبط ملفات التعريف التي سيتم استخدامها لمواقع محددة عندما تستخدم GPS، أو Wi-Fi، أو ميزات البلوتوث للبحث عن موقعك الحالي.

إدارة بطاقة SIM

قم بتنشيط بطاقة SIM أو USIM وقم بتخصيص ضبط بطاقة SIM.

على شاشة الضبط، اضغط على **إدارة بطاقة SIM**، ثم اسحب أحد مفتاحي بطاقة SIM أو USIM، أو المفتاحين، إلى اليمين.

- **مكالمة صوتية:** حدد بطاقة SIM أو USIM للمكالمات الصوتية.
- **مكالمة فيديو:** حدد بطاقة SIM أو USIM للمكالمات الفيديو.
- **شبكة خدمة البيانات:** حدد بطاقة SIM أو USIM لخدمة البيانات.
- **تلقي المكالمات الواردة:** اضبط إما السماح بتلقي المكالمات الواردة من شبكة GPRS أو عدم السماح بها أثناء استخدام خدمات البيانات.
- **تشغيل بطاقة SIM دائماً:** اضبط الجهاز للسماح بالمكالمات الواردة من بطاقة SIM أو USIM أخرى أثناء إجراء مكالمة.

عند تمكين هذه الميزة، يتم دفع تكاليف إضافية لإعادة توجيه المكالمات وذلك حسب المنطقة أو مزود الخدمة.



المزيد من الشبكات

قم بتخصيص الضبط للتحكم في الشبكات.
على شاشة الضبط، اضغط على المزيد من الشبكات.

تطبيق المراسلة الافتراضي

حدد التطبيق الافتراضي لاستخدامه للرسائل.

شبكات الهواتف المحمولة

- بيانات الهاتف المحمول: اضبط الجهاز لاستخدام اتصالات البيانات على أي شبكة محمول.
- البيانات أثناء التجوال: اضبط الجهاز لاستخدام اتصالات البيانات عندما تقوم بالتجوال.
- أسماء نقاط الوصول: قم بإعداد أسماء نقاط الوصول (APNs).
- نمط الشبكة SIM 1 / نمط الشبكة SIM 2: حدد نوع الشبكة.
- مشغلو الشبكة: ابحث عن الشبكات المتوفرة وحدد شبكة للتجوال.

VPN

قم بالإعداد والاتصال بالشبكات الخاصة الافتراضية (VPNs).

الاتصال والمشاركة

NFC

قم بتنشيط ميزة NFC لقراءة أو كتابة علامة NFC التي تحتوي على معلومات.
على شاشة التطبيقات، اضغط على NFC، ثم اسحب المفتاح NFC إلى اليمين.

- **Android Beam**: قم بتنشيط الميزة Android Beam لإرسال بيانات، مثل صفحات الويب والأسماء إلى الأجهزة الممكنة بدعم NFC.
- **S Beam**: قم بتنشيط ميزة S Beam لإرسال البيانات، مثل الموسيقى، والفيديو، والصور، والمستندات، إلى الأجهزة التي تدعم NFC و Wi-Fi Direct.
- انقر وادفع: تعيين تطبيق الدفع الافتراضي لدفعات المحمول.

قائمة خدمات الدفع قد لا تتضمن جميع تطبيقات الدفع المتاحة.



الأجهزة المجاورة

- قم بتغيير الضبط لمشاركة المحتوى عندما تقوم بتوصيل الجهاز بالأجهزة القريبة.
- على شاشة الضبط، اضغط على **الأجهزة المجاورة**، ثم اسحب المفتاح **الأجهزة المجاورة** إلى اليمين.
- اسم الجهاز: اعرض اسم خادم وسائط لجهازك.
 - المحتوى المعد للمشاركة: اضغط الجهاز لمشاركة محتويات جهازك مع أجهزة أخرى.
 - الأجهزة المسموح بها: اعرض قائمة الأجهزة التي يمكنها الوصول إلى جهازك.
 - الأجهزة المرفوضة: اعرض قائمة الأجهزة المحظور عليها الوصول إلى جهازك.
 - تنزيل إلى: حدد موقع ذاكرة لحفظ ملفات الوسائط.
 - التنزيل من أجهزة أخرى: اضغط الجهاز لقبول التحميلات من أجهزة أخرى.

الطباعة

تهيئة الضبط للأدوات المساعدة للطباعة المثبتة على الجهاز. يمكنك البحث عن الطابعات المتاحة أو إضافة طابعة يدويًا لطباعة الملفات عبر Wi-Fi الخدمات السحابية.

على شاشة الضبط، اضغط على **الطباعة**.

Screen Mirroring

قم بتفعيل ميزة تطابق الشاشة وشارك ما يعرض على شاشتك مع الآخرين.

على شاشة الضبط، اضغط على **Screen Mirroring**.

الصوت والعرض

الصوت

قم بتغيير الضبط للأصوات المختلفة الموجودة في الجهاز.

على شاشة الضبط، اضغط على الصوت.

- وضع الصوت: اضبط الجهاز لكي تستخدم وضع الصوت أو الوضع الصامت.
- مستوى صوت: اضبط مستوى الصوت لجميع نغمات الرنين، والموسيقى، والفيديو، وأصوات النظام، والإشعارات.
- حساسية الاهتزاز: اضبط قوة إشعار الاهتزاز.
- نغمة الرنين:
 - نغمة الرنين: أضف أو حدد نغمة رنين للمكالمات الواردة.
 - إشعارات: حدد نغمة رنين للأحداث، مثل الرسائل الواردة والمكالمات الفائتة.
- الاهتزازات: قم بإضافة أو تحديد نمط اهتزاز.
- اهتزاز عند الرنين: اضبط الجهاز بحيث يهتز ويشغل نغمة رنين للمكالمات الواردة.
- نغمة لوحة مفاتيح الطلب الهاتفي: اضبط الجهاز لكي يصدر صوتاً عند الضغط على الأزرار الموجودة في لوحة المفاتيح.
- أصوات اللمس: حدد الجهاز لكي يصدر صوتاً عندما تقوم بتحديد تطبيق أو خيار على شاشة اللمس.
- صوت قفل الشاشة: اضبط الجهاز لكي يصدر صوتاً عندما تقوم بقفل أو إلغاء قفل شاشة اللمس.
- ملاحظات اللمس: اضبط الجهاز لكي يهتز عند الضغط على المفاتيح.
- صدور صوت عند النقر: اضبط الجهاز لكي يصدر صوتاً عند لمس المفتاح.
- اهتزاز عند النقر: اضبط الجهاز لكي يصدر اهتزازاً عند لمس المفتاح.
- تطبيقات SAMSUNG: قم بتغيير ضبط الإشعارات لكل تطبيق.
- تأثيرات موسيقية: حدد مؤثر صوتي لتطبيقه عندما تضبط الموسيقى.

الشاشة

قم بتخصيص الضبط الخاص بالشاشة.

على شاشة الضبط، اضغط على الشاشة.

• السطوع: اضبط سطوع الشاشة.

• الخط:

- نمط الخط: قم بتغيير نوع الخط لنص الشاشة.

- حجم الخط: قم بتغيير حجم الخط.

• تدوير الشاشة: اضبط المحتوى لكي يدور تلقائيًا عند دوران الجهاز.

- التدوير الذكي: اضبط الواجهة بحيث لا تدور حسب اتجاه الوجه.

• السكون الذكي: اضبط الجهاز لمنع انطفاء الضوء الخلفي للشاشة أثناء النظر إلى الشاشة.

• زمن توقف الشاشة: حدد طول الفترة الزمنية التي ينتظرها الجهاز قبل إيقاف تشغيل الضوء الخلفي للشاشة.

• وضع الشاشة:

- مواءمة الشاشة: استخدم هذا الوضع لتخصيص الشاشة حسب ضبط الشاشة.

- ديناميكي: استخدم هذا الوضع لجعل نغمة العرض أكثر وضوحًا.

- قياسي: استخدم هذا الوضع للحصول على محيط عادي.

- صورة بمظهر محترف: استخدم هذا الوضع لكي تجعل درجة لون الشاشة تبدو كألوان حقيقية.

- سينما: استخدم هذا الوضع لتعتيم المحيط، كما لو كنت في غرفة مظلمة.

• ضبط درجة لون الشاشة آليًا: اضبط الجهاز لتوفير الطاقة بواسطة ضبط سطوع الشاشة.

• حلم اليقظة: اضبط الجهاز لتشغيل واقي الشاشة عند توصيل جهازك بإرساء سطح المكتب أو الشاحن.

• مؤشر LED:

- يتم الآن الشحن: اضبط الجهاز لتشغيل مصباح الإشعار أثناء شحن البطارية.
- البطارية ضعيفة: اضبط الجهاز لتشغيل مصباح الإشعار عند انخفاض طاقة البطارية.
- إشعارات: اضبط الجهاز لتشغيل مصباح الإشعارات عندما تكون هناك مكالمات فائتة، أو رسائل، أو إشعارات.
- صوت مسجل: اضبط الجهاز لتشغيل مصباح الإشعار عندما تقوم بتسجيل المذكرات الصوتية.
- مدة إضاءة مفاتيح اللمس: اضبط المدة التي تظل خلالها التطبيقات الأخيرة والإضاءة الخلفية لمفتاح الرجوع مضاءة.
- زيادة حساسية اللمس: اضبط الجهاز للسماح باستخدام شاشة اللمس مع ارتداء القفازات.
- استنادًا إلى نوع المادة التي ترتديها أثناء لمس الجهاز، فقد لا يتم التعرف على بعض الأوامر.



خلفية الشاشة

- قم بتغيير الضبط الخاص بالخلفية.
- على شاشة الضبط، اضغط على **خلفية الشاشة**.
- الشاشة الرئيسية: حدد صورة خلفية لشاشة الصفحة الرئيسية.
 - قفل الشاشة: حدد صورة خلفية للشاشة المقفلة.
 - شاشتا القفل والرئيسية: حدد صورة خلفية للشاشة الصفحة الرئيسية وشاشة القفل.

قفل الشاشة

- قم بتغيير الضبط للشاشة المقفلة.
- على شاشة الضبط، اضغط على **قفل الشاشة**.
- تأمين الشاشة: قم بتنشيط ميزة قفل الشاشة. قد تختلف الخيارات التالية وذلك حسب ميزة قفل الشاشة المحددة.
 - ساعة مزدوجة: اضبط الجهاز لعرض الساعة المزدوجة.

- **حجم الساعة:** قم بتغيير حجم الساعة.
- **عرض التاريخ:** اضبط الجهاز لعرض التاريخ مع الساعة.
- **اختصار الكاميرا:** اضبط الجهاز لعرض اختصار الكاميرا على الشاشة المقفلة.



قد لا تتوفر هذه الميزة حسب منطقتك أو مزود الخدمة الخاص بك.

- **معلومات المالك:** أدخل معلوماتك التي تظهر مع الساعة.
- **تأثير إلغاء القفل:** حدد التأثير الذي تشاهده عندما تقوم بإلغاء قفل الشاشة.
- **معلومات إضافية:** اضبط الجهاز لكي يعرض المعلومات على شاشة القفل لعرض الطقس، أو الأحداث التالية، أو عدد الخطوات عندما تستخدم زميل السير في **S Health**.
- **نص المساعدة:** اضبط الجهاز لعرض نص التعليمات على الشاشة المقفلة.

الإطار المتعدد

- اضبط الجهاز لكي تستخدم لوحة الإطار المتعدد.
- على شاشة الضبط، اضغط على **الإطار المتعدد**، ثم اسحب المفتاح **الإطار المتعدد** إلى اليمين.
- **فتح في عرض الإطار المتعدد:** اضبط الجهاز لتنشيط ميزة الإطار المتعدد عندما تفتح الملفات من **ملفاتي** أو **فيديو**. بالإضافة إلى ذلك، يقوم الجهاز بتنشيط هذه الميزة عندما تقوم بعرض المرفقات في الرسائل.

لوحة الإشعارات

- قم بتخصيص العناصر التي تظهر على لوحة الإشعارات.
- على شاشة الضبط، اضغط على **لوحة الإشعارات**.
- **ضبط السطوع:** اضبط الجهاز لعرض أشرطة ضبط السطوع ومستوى الصوت على لوحة الإشعارات.
 - **التطبيقات الموصى بها:** اضبط الجهاز لعرض قائمة بالتطبيقات الموصى بها على لوحة الإشعارات استنادًا إلى ما تقوم به من إجراءات مثل توصيل سماعة رأس بالجهاز.
 - **تعيين أزرار الضبط السريع:** أعد ترتيب أزرار الضبط السريع المعروضة على لوحة الإشعارات.

صندوق الأدوات

- اضبط الجهاز لكي يستخدم صندوق الأدوات.
- على شاشة التطبيقات، اضغط على **صندوق الأدوات**، ثم اسحب المفتاح **صندوق الأدوات** إلى اليمين.
- **التطبيقات:** اعرض قائمة التطبيقات لعرضها في صندوق الأدوات.
 - **تعديل:** حدد قائمة التطبيقات لعرضها في صندوق الأدوات.

تشغيل بيد واحدة

- قم بتنشيط وضع التشغيل بيد واحدة حسبما يناسبك عند استخدام الجهاز بيد واحدة.
- على شاشة الضبط، اضغط على **تشغيل بيد واحدة** ثم اسحب المفتاح **تشغيل بيد واحدة** جهة اليمين.

تخصيص

الوضع السهل

- اضبط الجهاز على الوضع السهل.
- على شاشة الضبط، اضغط على **الوضع السهل**.
- **الوضع العادي:** اضبط الجهاز على الوضع القياسي.
 - **الوضع السهل:** اضبط الجهاز على الوضع السهل.
 - **التطبيقات السهلة:** حدد التطبيقات لاستخدام مخططاً أكثر.

إمكانية الوصول

- يمكنك استخدام هذه الميزة للوصول إلى الضبط لتحسين إمكانية الوصول إلى الجهاز. راجع **إمكانية الوصول** للتعرف على التفاصيل.
- على شاشة الضبط، اضغط على **إمكانية الوصول**.

وضع الحظر

حدد الإشعارات التي سيتم حظرها أو اضبط للسماح لإشعارات الاتصالات الواردة من أسماء محددة في وضع الحظر. على شاشة الضبط، اضغط على **وضع الحظر**، ثم اسحب المفتاح **وضع الحظر** إلى اليمين.

الوضع الخاص

ضبط الجهاز لمنع الآخرين من الوصول إلى المحتوى الشخصي الخاصة عن تنشيط الوضع الخاص. على شاشة الضبط، اضغط على **الوضع الخاص**، ثم اسحب المفتاح **الوضع الخاص** إلى اليمين.

- **طريقة إلغاء القفل:** تعيين أو تغيير طريقة القفل لتنشيط الوضع الخاص.

ماسح الأصابع

قم بتسجيل بصمات أصابعك على الجهاز لتأمينه، أو لتسجيل الدخول إلى حساب سامسونج. على شاشة الضبط، اضغط على **ماسح الأصابع**.

- **إدارة البصمة:** قم بتسجيل أو حذف معلومات بصمة الإصبع.
- **تغيير كلمة المرور البديلة:** قم بتغيير كلمة المرور البديلة لاستخدامها إذا لم يتعرف الجهاز على بصمة الإصبع.
- **تأمين الشاشة:** تعيين طريقة القفل وكلمة مرور بديلة.
- **التحقق من Samsung account:** اضبط الجهاز للتحقق من حساب سامسونج باستخدام بصمات الأصابع.

الحركة

الحركات والإشارات

- قم بتنشيط ميزة إدراك الحركة وقم بتغيير الضبط الذي يتحكم في إدراك الحركة في الجهاز.
- على شاشة التطبيقات، اضغط على **الحركات والإشارات الحركات والإيماءات**.
- **التصفح بالإشارة:** حرك يدك إلى اليسار أو إلى اليمين بعرض المستشعر لاستعراض الصور، أو صفحات الويب، أو الأغنيات.
- **الاتصال المباشر:** اضبط الجهاز لإجراء مكالمات صوتية بواسطة التقاط الجهاز وإمساكه بالقرب من أذنك أثناء استعراض المكالمات، أو الرسالة، أو تفاصيل الاتصال.
- **التنبيه الذكي:** اضبط الجهاز لكي ينبهك في حالة ما إذا كان لديك مكالمات فائتة أو رسائل جديدة عندما تلتقط الجهاز.
- **كتم/إيقاف مؤقت:** ضبط الجهاز لكتم المكالمات الواردة أو الإنذارات أو لإيقاف تشغيل الوسائط مؤقتاً باستخدام حركات راحة اليد أو النظر بعيداً عن الشاشة.
- **تغطية الشاشة باليد:** اضبط الجهاز لكتم صوت المكالمات أو الإنذارات الواردة أو للإيقاف المؤقت لتشغيل الوسائط عندما تقوم بتغطية الشاشة بكف يدك.
- **قلب الجهاز:** اضبط الجهاز لكتم صوت المكالمات الواردة، أو الإنذارات، أو للإيقاف المؤقت لتشغيل الوسائط مؤقتاً بواسطة وضع الجهاز رأساً على عقب.
- **الإيقاف المؤقت الذكي:** اضبط الجهاز للإيقاف المؤقت لعرض الفيديو عندما تنتظر بعيداً عن الشاشة.
- **السحب براحة اليد للالتقاط:** اضبط الجهاز لالتقاط صورة للشاشة عندما تمسح بيديك إلى اليسار أو اليمين بعرض الشاشة.

العرض السريع

- قم بمعاينة المحتوى أو اعرض المعلومات في نافذة منبثقة بواسطة الإشارة إلى عنصر بإصبعك.
- على شاشة التطبيقات، اضغط على **العرض السريع** ثم اسحب المفتاح **العرض السريع** جهة اليمين.

المستخدم والنسخ الاحتياطي

حسابات

أضف حسابات بريد إلكتروني أو SNS.
على شاشة الضبط، اضغط على حسابات.

سحابة

قم بتغيير الضبط لمزامنة البيانات أو الملفات مع حساب سامسونج أو مخزن سحابة Dropbox.
على شاشة الضبط، اضغط على سحابة.

النسخ الاحتياطي وإعادة الضبط

قم بتغيير الضبط لإدارة الضبط والبيانات.

على شاشة التطبيقات، اضغط على النسخ الاحتياطي وإعادة الضبط.

- النسخ الاحتياطي لبياناتي: اضبط الجهاز لدعم الضبط وبيانات التطبيقات إلى خادم Google.
- نسخ الحساب احتياطياً: اضبط أو قم بتعديل حساب النسخ الاحتياطي لـ Google.
- استعادة تلقائية: اضبط الجهاز لاستعادة الضبط وبيانات التطبيقات عند إعادة تثبيت التطبيقات على الجهاز.
- إعادة تعيين بيانات المصنع: أعد ضبط إعداداتك على القيم الافتراضية للمصنع لحذف جميع بياناتك.

النظام

اللغة والإدخال

قم بتغيير الضبط لإدخال النص. قد لا تتوفر بعض الوظائف، وذلك حسب نوع اللغة المحددة. على شاشة التطبيقات، اضغط على **اللغة والإدخال**.

اللغة

حدد لغة العرض لكل القوائم والتطبيقات.

إفتراضي

حدد نوع لوحة مفاتيح افتراضية لإدخال النصوص.

لوحة مفاتيح Samsung

لتغيير ضبط لوحة مفاتيح سامسونج، اضغط على .

قد تختلف الخيارات المتاحة حسب منطقتك أو مزود الخدمة الخاص بك.



- **English(US) / العربية:** حدد مخطط لوحة المفاتيح الافتراضية.
- **تحديد لغات الإدخال:** حدد لغات لإدخال النص.
- **نص تنبؤي:** قم بتنشيط وضع النص التنبؤي لتوقع الكلمات حسب إدخالك وعرض اقتراحات الكلمات. يمكنك أيضًا تخصيص ضبط توقع الكلمات.
- **استبدال تلقائي:** اضبط الجهاز لتصحيح الكلمات التي يتم كتابتها بطريقة خاطئة أو بشكل غير كامل بواسطة الضغط على شريط المسافة أو علامة الترقيم.
- **مفاتيح التشغيل السريعة:** ضبط عدد الاختصارات للنصوص المستخدمة بشكل متكرر. يمكنك النقر مطولاً على مفتاح رقم لإدراج النص المُعَيَّن مسبقاً.
- **تكبير تلقائي:** اضبط الجهاز لتكبير الحرف الأول تلقائياً بعد علامة ترقيم نهائية، مثل نقطة، علامة استفهام، أو علامة تعجب.
- **تباعد تلقائي:** اضبط الجهاز لإدراج مسافة تلقائياً بين الكلمات.
- **ترقيم تلقائي:** اضبط الجهاز لإدراج مسافة عندما تضغط ضغطاً مزدوجاً على شريط المسافة.

- سحب لوحة المفاتيح:
- لا شيء: اضبط الجهاز لإلغاء تنشيط ميزة تبديل لوحة المفاتيح.
- إدخال مستمر: اضبط الجهاز لإدخال النص بواسطة المسح باليد على لوحة المفاتيح.
- التحكم بالمؤشر: قم بتمكين ميزة التنقل بواسطة لوحة المفاتيح الذكية لنقل المؤشر بواسطة تمرير لوحة المفاتيح.
- الإدخال بالتحريك: قم بتمكين أو تعطيل لوحة المفاتيح لإدخال الأرقام أو الرموز عندما تضغط مطولاً على مفتاح، ثم انقر بإصبعك لأعلى.
- الصوت: اضبط الجهاز لكي يصدر صوتاً عند لمس المفتاح.
- الاهتزاز: اضبط الجهاز لكي يهتز عند لمس أحد المفاتيح.
- معاينة الحرف: اضبط الجهاز لعرض صورة كبيرة لكل حرف يتم الضغط عليه.
- مدة الضغط المستمر: اضبط زمن التعرف للضغط المطول على الشاشة.
- إعادة ضبط الإعدادات: أعد تعيين ضبط لوحة مفاتيح سامسونج.

الكتابة بالصوت من Google

- لتغيير ضبط الإدخال الصوتي، اضغط على .
- اختيار لغات الإدخال: حدد لغات الإدخال لإدخال النص.
- حظر الكلمات المسيئة: اضبط الجهاز لمنع الجهاز من التعرف على الكلمات العدائية عند الإدخال الصوتي.
- التعرف على الكلام في وضع عدم الاتصال: قم بتنزيل وتثبيت بيانات اللغة للإدخال الصوتي دون اتصال.

البحث الصوتي

- اللغة: حدد لغة لميزة التعرف على الصوت.
- إخراج الكلام: اضبط الجهاز لتوفير ملاحظات صوتية لتنبيهك إلى الإجراء الحالي.
- حظر الكلمات المسيئة: قم بإخفاء الكلمات العدوانية من نتائج البحث الصوتي.
- التعرف على الكلام في وضع عدم الاتصال: قم بتنزيل وتثبيت بيانات اللغة للإدخال الصوتي دون اتصال.
- سماعة رأس بلوتوث: اضبط الجهاز للسماح بالبحث الصوتي باستخدام سماعة الرأس البلوتوث وذلك عند توصيل سماعة بالجهاز.

خيارات تحويل نص إلى كلام

- **محرك TTS المفضل:** حدد محرك البحث عن الكلام. لتغيير الضبط لمحرركات البحث عن الكلام، اضغط على ⚙️.
- **سرعة الحديث:** حدد سرعة لميزة تحويل النص إلى كلام.
- **الاستماع إلى مثال:** استمع إلى النص المنطوق كمثال.
- **حالة اللغة الافتراضية:** اعرض حالة اللغة الافتراضية لميزة تحويل النص إلى كلام.

قراءة الإشعار بصوت عالٍ

اضبط الجهاز لقراءة الإشعارات بصوت عالي عند ورود مكالمات، أو رسائل، أو أحداث.

سرعة المؤشر

اضبط سرعة المؤشر للماوس أو لوحة التتبع المتصلة بالجهاز.

التاريخ والوقت

ادخل وقم بتعديل الضبط التالي للتحكم في كيفية عرض الجهاز للوقت والتاريخ. على شاشة التطبيقات، اضغط على التاريخ والوقت.

إذا ظلت البطارية فارغة بالكامل، أو في حالة إزالتها من الجهاز، يتم إعادة تعيين التاريخ والوقت.



- **التاريخ والوقت التلقائي:** قم بالتحديث التلقائي للوقت والتاريخ عند التنقل عبر المناطق الزمنية.
- **ضبط التاريخ:** اضبط التاريخ الحالي يدوياً.
- **ضبط الوقت:** اضبط الوقت الحالي يدوياً.
- **منطقة زمنية تلقائية:** اضبط الجهاز لتلقي معلومات المنطقة الزمنية من الشبكة عندما تنتقل بعرض المناطق الزمنية.
- **تحديد المنطقة الزمنية:** اضبط المنطقة الزمنية الرئيسية.
- **استخدام تنسيق ٢٤ ساعة:** اعرض الوقت بتنسيق ٢٤ ساعة.
- **تحديد تنسيق التاريخ:** حدد تنسيق التاريخ.

مساعدة السلامة

قم بتنشيط وضع الطوارئ واضبط الأسماء الرئيسية في حالة الطوارئ والرسائل. راجع **وضع الطوارئ** للتعرف على التفاصيل.

على شاشة الضبط، اضغط على **مساعدة السلامة**.

- **وضع الطوارئ:** اضبط الجهاز لتنشيط وضع الطوارئ وتقليل استهلاك البطارية باستخدام الوظائف الأساسية مثل الاتصال.
- **إرسال رسائل مساعدة:** اضبط الجهاز لإرسال رسائل مساعدة عن طريق النقر على مفتاح الصفحة الرئيسية ثلاث مرات.
- **إرسال الصور:** اضبط الجهاز ليقوم بأرسال صور يتم إلتقاطها بواسطة الكاميرات الأمامية والخلفية مع رسالة المساعدة.

قد لا تتوفر هذه الميزة حسب منطقتك أو مزود الخدمة الخاص بك.



- **إرسال التسجيل الصوتي:** ضبط الجهاز لكي تسجيل الصوت ويرسله مع الرسائل إلى المستلمين.
- **إدارة جهات الاتصال الأساسية:** حدد أو قم بتعديل المستلمين لرسائل المساعدة.

ملحقات

قم بتغيير ضبط الملحقات.

على شاشة الضبط، اضغط على **ملحقات**.

- **خرج الصوت:** حدد تنسيق خرج صوتي لاستخدامه عند توصيل الجهاز بأجهزة HDMI. لا تدعم بعض الأجهزة ضبط الصوت المحيطي.

البطارية

اعرض مقدار الطاقة المستهلكة من البطارية بواسطة الجهاز.

على شاشة الضبط، اضغط على **البطارية**.

- **عرض نسبة الشحن بالبطارية:** اضبط الجهاز لعرض مستوى طاقة البطارية المتبقية.

توفير الطاقة

قم بتنشيط وضع توفير الطاقة وقم بتغيير الضبط لوضع توفير الطاقة. راجع استخدام ميزة توفير الطاقة للتعرف على التفاصيل.

على شاشة الضبط، اضغط على توفير الطاقة.

• **نمط توفير الطاقة:** قم بتنشيط وضع توفير الطاقة وقم بتغيير الضبط لوضع توفير الطاقة.

- **تقييد بيانات الخلفية:** اضبط الجهاز لمنع التطبيقات التي تعمل في الخلفية من استخدام اتصال بيانات الهاتف المحمول.

- **تقييد الأداء:** اضبط الجهاز لتقييد خيارات عديدة مثل إيقاف تشغيل التطبيقات الأخيرة والإضاءة الخلفية لمفتاح الرجوع.

- **وضع Greyscale:** اضبط الجهاز لعرض الألوان على الشاشة كدرجات اللون الرمادي.

• **وضع التوفير الفائق للطاقة:** تمديد وقت الاستعداد وتقليل استهلاك البطارية عن طريق عرض مخطط أبسط والسماح بالوصول المحدود للتطبيق.

زمن الاستعداد الأقصى المقدر يوضح الزمن المتبقي قبل نفاذ الوقت المتبقي في البطارية في حالة عدم استخدام الجهاز. قد يختلف زمن الاستعداد حسب ضبط الجهاز وظروف التشغيل.



التخزين

اعرض معلومات الذاكرة للجهاز وبطاقة الذاكرة، أو قم بتنسيق بطاقة الذاكرة.

على شاشة الضبط، اضغط على التخزين.

تؤدي تهيئة بطاقة ذاكرة إلى محو جميع البيانات من بطاقة الذاكرة بشكل دائم.



السعة الفعلية المتاحة على الذاكرة الداخلية تقل عن السعة المحددة وذلك لأن نظام التشغيل والتطبيقات الافتراضية تشغل جزءاً من الذاكرة. قد تتغير السعة المتاحة عندما تقوم بترقية الجهاز.



الحماية

قم بتغيير الضبط لتأمين الجهاز بطاقة SIM أو USIM.

على شاشة الضبط، اضغط على الحماية.

- **تشفير الجهاز:** اضبط كلمة مرور لتشفير البيانات المحفوظة على الجهاز. يجب عليك إدخال كلمة المرور في كل مرة تقوم بتشغيل الجهاز.



قم بشحن البطارية قبل تمكين هذا الضبط لأن ذلك قد يستغرق أكثر من ساعة لتشفير البيانات.

- **تشفير بطاقة SD خارجية:** اضبط الجهاز لتشفير الملفات عندما تقوم بحفظها على بطاقة ذاكرة.

في حالة قيامك بإعادة تعيين الجهاز إلى الإعدادات الافتراضية للمصنع مع تمكين هذا الضبط، فلن يتمكن الجهاز من قراءة الملفات المشفرة. قم بتعطيل هذا الضبط قبل إعادة ضبط الجهاز.



- **أدوات التحكم عن بعد:** اضبط الجهاز للسماح بالتحكم في جهازك المسروق أو المفقود عن بُعد عبر الإنترنت. لاستخدام هذه الميزة، يجب عليك تسجيل الدخول إلى حساب سامسونج.

- **تسجيل الحساب:** قم بإضافة أو عرض حسابات سامسونج.

- **استخدام شبكات لاسلكية:** اضبط الجهاز للسماح بتجميع بيانات الموقع أو لتحديد موقع جهازك المفقود أو المسروق عبر Wi-Fi أو شبكة المحمول.

- **تنبيه تغيير بطاقة SIM:** قم بتنشيط أو إلغاء تنشيط ميزة بحث عن هاتفي المحمول والتي تساعد على تحديد موقع الجهاز في حالة فقدانه أو سرقة.

- **الانتقال إلى موقع الويب:** ادخل إلى صفحة الويب الخاصة بـ "البحث عن هاتفي"

(findmymobile.samsung.com). يمكنك تتبع جهازك المحمول المسروق أو المفقود والتحكم فيه من خلال موقع بحث عن هاتفي المحمول على الويب.

- **قفل إعادة التنشيط:** اضبط الجهاز لكي يطالب بحساب سامسونج بعد إعادة تعيين الجهاز لمنع الآخرين من إعادة تنشيط الجهاز.

- **إعداد قفل بطاقة SIM:**

- **قفل بطاقة SIM:** قم بتنشيط أو إلغاء تنشيط ميزة قفل رمز PIN لطلب رمز PIN قبل استخدام الجهاز.

- **تغيير رمز PIN لبطاقة SIM:** قم بتغيير رمز PIN المستخدم للوصول إلى بيانات SIM أو USIM.

- جعل كلمات المرور مرئية: اضبط الجهاز لعرض كلمات المرور أثناء إدخالها.
- مسؤولو الأجهزة: اعرض مسؤولي الجهاز المثبتين على الجهاز. يمكنك السماح لمسؤولي الجهاز لتطبيق سياسات جديدة على الجهاز.
- مصادر غير معروفة: اضبط الجهاز للسماح بتنصيب تطبيقات من مصادر مجهولة.
- التحقق من التطبيقات: اضبط الجهاز للسماح لـ Google بالتحقق من التطبيقات للتعرف على التصرف الضار قبل تنصيبها.
- تحديثات نهج الأمان: اضبط الجهاز للتحقق من تحديثات الأمان وتنزيلها تلقائيًا.
- إرسال التقارير المتعلقة بالأمان: اضبط الجهاز لكي يرسل تقارير الأمان المحدثة إلى سامسونج تلقائيًا.
- نوع التخزين: اضبط نوع تخزين لملفات بيانات الاعتماد.
- بيانات الاعتماد الموثوق بها: استخدم الشهادات وأوراق الاعتماد لضمان الاستخدام الآمن لتطبيقات متنوعة.
- تثبيت من وحدة تخزين الجهاز: قم بتنصيب الشهادات المشفرة المخزنة على مخزن USB.
- مسح بيانات الاعتماد: امسح محتويات أوراق الاعتماد من الجهاز وأعد ضبط كلمة المرور.

مساعدة

ادخل إلى معلومات التعليمات للتعرف على كيفية استخدام الجهاز والتطبيقات أو تهيئة الإعدادات المهمة.
على شاشة الضبط، اضغط على مساعدة.

حول الجهاز

قم بإدخال معلومات الجهاز، أو تعديل اسم الجهاز، أو تحديث برنامج الجهاز.
على شاشة الضبط، اضغط على حول الجهاز.

التطبيقات

مدير التطبيقات

اعرض التطبيقات الموجودة في الجهاز وقم بإدارتها.
على شاشة التطبيقات، اضغط على مدير التطبيقات.

التطبيقات الافتراضية

- اضبط أو امسح التطبيق الافتراضي لاستخدام الميزات.
- على شاشة التطبيقات، اضغط على التطبيقات الافتراضية.
- الرئيسية: حدد تطبيق الشاشة الرئيسية الافتراضي. يمكنك ضبط التطبيق الذي يقوم بتشغيل الشاشة الرئيسية.
- الرسائل: حدد التطبيق الافتراضي لكي تستخدمه للرسائل.
- مسح الإعدادات الافتراضية: امسح التطبيقات الافتراضية التي يتم ضبطها مسبقاً لاستخدام الميزات.

المكالمة

- قم بتخصيص الضبط لميزات الاتصال.
- على شاشة الضبط، اضغط على المكالمة.
- رفض المكالمة: ارفض المكالمات من أرقام هواتف محددة تلقائياً. أضف أرقام الهواتف إلى قائمة الرفض.
- الرد على المكالمات وإنهاؤها:
- يتم الضغط على مفتاح الشاشة الرئيسية: اضبط الجهاز للرد على المكالمة عندما تضغط على مفتاح الصفحة الرئيسية.
- التحكم الصوتي: اضبط الجهاز للرد على مكالمة أو رفضها بواسطة الأوامر الصوتية.
- تلويع اليد فوق الجهاز: عند ورود مكالمة، حرك يدك إلى اليسار، ثم إلى اليمين بعرض المستشعر للرد على المكالمة.
- الضغط على مفتاح التشغيل: اضبط الجهاز لإنهاء مكالمة عند الضغط على مفتاح التشغيل.

- **الإطارات المنبثقة ذات الصلة بالمكالمات:**
 - **إطارات إشعارات المكالمات المنبثقة:** اضبط الجهاز لعرض إطار منبثق عندما تتلقى مكالمة واردة أثناء استخدام التطبيقات.
 - **الإطارات المنبثقة للحالة أثناء المكالمة:** اضبط الجهاز لعرض إطار منبثق يوضح حالة المكالمة أثناء استخدام التطبيقات.
- **إظهار معلومات حول المتصل:** اضبط الجهاز لعرض نشاط الشبكة الاجتماعي الأخير للمتصل عند ورود مكالمة.
- **تنبيهات المكالمات:**
 - **الاهتزاز عند الرد:** اضبط الجهاز لكي يهتز عندما يرد الطرف الآخر على مكالمة.
 - **اهتزاز عند نهاية المكالمة:** اضبط الجهاز لكي يهتز عندما يقوم الطرف الآخر بإنهاء المكالمة.
 - **نغمة توصيل المكالمة:** قم بتنشيط أو إلغاء تنشيط نغمة توصيل المكالمة.
 - **عداد الدقائق:** قم بتنشيط أو إلغاء تنشيط نغمة التذكير كل دقيقة.
 - **نغمة إنهاء المكالمة:** قم بتنشيط أو إلغاء تنشيط نغمة فصل المكالمة.
 - **إبلاغ أثناء المكالمات:** اضبط الجهاز لتنبيهك عند وقوع أحداث أثناء المكالمة.
- **ملحقات المكالمة:**
 - **الرد التلقائي:** اضبط الجهاز للرد على مكالمة تلقائيًا بعد مرور فترة زمنية محددة (يتوفر فقط عند توصيل سماعة رأس).
 - **موقت الرد التلقائي:** اضبط طول الفترة الزمنية التي ينتظرها الجهاز قبل الرد على المكالمة.
 - **شروط المكالمة الصادرة:** اضبط الجهاز للسماح بالمكالمات الواردة باستخدام سماعة رأس البلوتوث، حتى عندما يتم قفل جهازك.
 - **نوع المكالمة الصادرة:** حدد نوع المكالمات الصادرة لكي تجعلك تستخدم سماعة رأس البلوتوث.

- إعادة الاتصال تلقائياً: قم بتنشيط إعادة الاتصال تلقائياً للمكالمات التي لم تكن متصلة أو التي تم قطعها.
- إعدادات إضافية:
- هوية المتصل: اعرض هوية المتصل الخاصة بك إلى أطراف أخرى للمكالمات الصادرة.
- تحويل المكالمات: قم بتحويل المكالمات الواردة إلى رقم آخر.
- رمز المنطقة التلقائي: اضبط الجهاز لإدراج بادئة (رمز المنطقة أو البلد) تلقائياً قبل رقم هاتف.
- حجب المكالمات: تحظر المكالمات الواردة أو الصادرة.
- انتظار المكالمات: السماح بتنبيهات المكالمات الواردة أثناء إجراء مكالمة.
- أرقام الاتصال الثابت: قم بتنشيط أو إلغاء تنشيط وضع FDN لتقييد المكالمات على أرقام في القائمة FDN.
- أدخل رمز PIN2 المرفق ببطاقة SIM أو USIM.
- نغمات الرنين ونغمات لوحة المفاتيح:
- نغمات الرنين: أضف أو حدد نغمة رنين للمكالمات الواردة.
- الاهتزازات: قم بإضافة أو تحديد نمط اهتزاز.
- اهتزاز عند الرنين: اضبط الجهاز بحيث يهتز ويشغل نغمة رنين للمكالمات الواردة.
- نغمة لوحة مفاتيح الطلب الهاتفي: اضبط الجهاز لكي يصدر صوتاً عند الضغط على الأزرار الموجودة في لوحة المفاتيح.
- تخصيص صوت المكالمات: حدد نوع صوت المكالمات لاستخدامه مع سماعة الرأس.
- خفض التشويش: اضبط الجهاز لإزالة الضجيج الموجود في الخلفية بحيث يمكن للطرف الآخر سماعك بوضوح.
- صورة مكالمات فيديو: حدد صورة لعرضها أمام الطرف الآخر.
- البريد الصوتي:
- خدمة البريد الصوتي: حدد أو اضبط مزود خدمة البريد الصوتي الخاصة بك.
- إعدادات البريد الصوتي: أدخل الرقم للوصول إلى خدمة البريد الصوتي. احصل على هذا الرقم من مزود الخدمة.
- صوت: حدد نغمة رنين للرسائل البريد الصوتية الجديدة.
- اهتزاز: اضبط الجهاز لكي يهتز عند تلقي رسائل بريد صوتي.
- حسابات: اضبط الجهاز لقبول مكالمات IP وضبط حساباتك لخدمات مكالمات IP.
- استخدام اتصال الإنترنت: اضبط إما استخدام خدمات مكالمات IP لجميع المكالمات أو فقط مكالمات IP.

جهات الاتصال

قم بتغيير الضبط لاستخدام الأسماء.

على شاشة الضبط، اضغط على **جهات الاتصال**.

- **استيراد/تصدير:** قم باستيراد أو تصدير الأسماء.
- **جهات الاتصال المراد عرضها:** حدد أي جهات الاتصال التي يتم عرضها.
- **اسحب للاتصال أو لإرسال رسالة:** اضبط الجهاز لكي يقوم بعمل مكالمة أو إرسال رسالة عندما تسحب اسم إلى اليسار أو إلى اليمين في قائمة الأسماء.
- **جهات اتصال بهواتف فقط:** اضبط الجهاز لكي يعرض الأسماء التي تحتوي على رقم هاتف مُدرَج.
- **فرز حسب:** حدد خيارًا لفرز الأسماء.
- **عرض جهات الاتصال حسب:** حدد خيارًا لعرض أسماء الاتصال.
- **إرسال معلومات جهة اتصال:** حدد طريقة لمشاركة الأسماء.
- **حسابات:** أضف أو قم بتعديل الحساب لمزامنة الأسماء معه.

بريد إلكتروني

قم بتغيير الضبط لإدارة رسائل البريد الإلكتروني وإرسالها.

على شاشة الضبط، اضغط على **بريد إلكتروني**.

- **إدارة الحسابات:** قم بإدارة حسابات البريد الإلكتروني الحالية أو أضف حسابات جديدة.
- **الشاشة:** قم بتغيير الضبط لعرض رسائل البريد الإلكتروني.
- **الشاشة الافتراضية:** اضبط الجهاز لفتح شاشة محددة بعد حذف رسائل البريد الإلكتروني.
- **ضبط مرسل ذي أولوية:** قم بتغيير الضبط للمرسلين ذوي الأولوية.
- **عناوين البريد العشوائي:** أضف عناوين بريد إلكتروني لحظرها.
- **تأخير إرسال بريد إلكتروني:** اضبط الوقت الذي ينتظر خلاله الجهاز قبل إرسال رسائل البريد الإلكتروني بعد أن تضغط على زر الإرسال.

استوديو

قم بتغيير الضبط لاستخدام الاستوديو.

على شاشة الضبط، اضغط على استوديو.

- **مزامنة عبر Wi-Fi فقط:** ضبط الجهاز لمزامنة المحتويات عند تنشيط اتصال Wi-Fi.
- **التصفية حسب:** حدد الفئات لفرز الصور. عندما تلتقط صورة، يتم فرزها إلى فئات تلقائيًا حسب الفئات التي تحددها.
- **العلامة المساعدة:** اضبط الجهاز لعرض علامات سياقية.
- **بصمة الوجه:** قم بتسجيل الأوجه الموجودة في الصورة كعلامات للوجه.

الإنترنت

قم بتغيير الضبط لاستخدام الإنترنت.

على شاشة الضبط، اضغط على الإنترنت.

- **الحساب:** قم بتسجيل الدخول إلى حساب سامسونج.
- **تعيين الصفحة الرئيسية:** اضبط الصفحة الرئيسية الافتراضية.
- **ملء النماذج تلقائيًا:** اضبط الجهاز لإدخال معلومات المستخدم تلقائيًا، مثل الأسماء، وأرقام الهواتف، وذلك عند ملء النماذج على صفحات الويب.
- **الخصوصية:** قم بإدارة البيانات الشخصية عند زيارة صفحات الويب.
- **الشاشة والنص:** قم بتغيير الضبط، واضبط حجم الخط، والمزيد غيره عند عرض صفحات الويب.
- **إعدادات المحتوى:** قم بتغيير الضبط لإدارة ملفات تعريف الارتباط من زيارة صفحات الويب، أو ضبط إما عرض إطارات منبثقة، والمزيد.
- **إدارة النطاق الترددي:** تغيير ضبط النطاق الترددي.

الرسائل

قم بتغيير الضبط لاستخدام الرسائل.

على شاشة الضبط، اضغط على الرسائل.

- تطبيق المراسلة الافتراضي: حدد التطبيق الافتراضي لكي تستخدمه للرسائل.
- الشاشة: قم بتغيير الضبط لإطار الرسائل مثل حجم الخط، ولون الخلفية، والمزيد.
- ردود سريعة: أضف أو قم بتعديل قالب الرسالة.
- رسائل نصية: قم بتغيير الضبط للرسائل النصية.
- رسائل الوسائط: قم بتغيير الضبط لرسائل الوسائط المتعددة.
- حذف الرسائل القديمة: اضبط الجهاز لحذف الرسائل القديمة.
- مرسلون ذوو أولوية: ضبط الجهاز لعرض قائمة ولوية المرسلين ممن لهم الأولوية.
- رسائل الدفع: اضبط فاصلاً زمنياً للإشعارات المنبثقة التي تنبهك إلى ورود الرسائل الجديدة.
- رسائل الشبكة: ضبط الجهاز لاستقبال رسائل بالبلث الخلوي.
- إشعارات: اضبط الجهاز لتنبيهك إلى الرسائل الجديدة.
- التوقيع: اضبط الجهاز لعرض توقيعك على الرسالة.
- مرشح البريد العشوائي: اضبط الجهاز لحظر الرسائل الواردة من أرقام محددة أو تلك التي تحتوي على كلمات محددة.
- تأخير إرسال الرسالة: اضبط الوقت الذي ينتظر خلاله الجهاز قبل إرسال الرسائل بعد أن تضغط على زر الإرسال.
- الوضع الآمن:
- السماح بالوصول إلى جميع الارتباطات: ضبط الجهاز للسماح بفتح الارتباط الموجود في رسالة عند النقر على الارتباط.
- تنبيهات من تهديدات محتملة: ضبط الجهاز لتنبيهك عندما تقوم بتنصيب تطبيقات تدعم ميزة إرسال الرسائل لإيقاف التصيد الاحتيالي.

مخطط S

قم بتغيير الضبط لاستخدام مخطط S.

على شاشة الضبط، اضغط على مخطط S.

- أول يوم في الأسبوع: حدد اليوم الأول من الأسبوع.
- إظهار أرقام الأسبوع: اضبط الجهاز لعرض عدد الأسابيع في العام الواحد.
- إخفاء الأحداث المرفوضة: ضبط الجهاز على إخفاء الأحداث في حالة رفض الدعوات المقدمة لها.
- إخفاء المهام المكتملة: اضبط الجهاز لإخفاء المهام التامة.
- خيارات التقويم الإسلامي: ضبط التواريخ على التقويم الإسلامي وشهر رمضان.
- الطقس: اضبط الجهاز لعرض توقعات الطقس.
- تثبيت المنطقة الزمنية: اضبط الجهاز لكي تترك ضبط المنطقة الزمنية بدون تغيير عند التنقل عبر المناطق الزمنية.
- تحديد المنطقة الزمنية: حدد المنطقة الزمنية.
- عرض اليوم بحسب: اضبط التقويم لاستخدام المنطقة الزمنية الرئيسية أو المنطقة الزمنية المحددة.
- تحديد نوع التنبيه: حدد ضبط الإشعارات للأحداث.
- صوت التنبيه: حدد نغمة رنين للأحداث أو المهام.
- اهتزاز: اضبط الجهاز لكي يهتز لتنبيهك بالأحداث أو المهام.
- ردود سريعة: قم بعمل قوالب لإرسال الرسائل إلى المشاركين في الأحداث.

S Voice

قم بتغيير الضبط للتعرف على الصوت.

- **Language**: حدد لغة لميزة التعرف على الصوت.
- **Hide offensive words**: قم بإخفاء الكلمات العدوانية من نتائج البحث الصوتي.
- **About**: اعرض معلومات الإصدار.
- **Open via the home key**: اضبط الجهاز لتشغيل **S Voice** عندما تضغط على مفتاح الصفحة الرئيسية مرتين.
- **Voice wake-up**: اضبط الجهاز لبدء التعرف الصوتي من خلال نطق أمر التنبيه أثناء استخدام **S Voice**.
- **Auto start speakerphone**: اضبط الجهاز لتشغيل مكبر صوت الهاتف تلقائيًا عند إجراء مكالمة بواسطة **S Voice**.

- **Show body of message**: اضبط الجهاز لكي يعرض نص رسالة جديدة.
- **Check missed events**: اضبط الجهاز لمراجعة المكالمات الفائتة، أو الرسائل، أو الأحداث عندما يكون **S Voice** قيد التشغيل بواسطة الضغط على زر سماعة الرأس.
- **Personal briefing**: اضبط الجهاز لعرض الأحداث المحفوظة في **مخطط S** أثناء استخدام **S Voice**.
- **Erase S Voice data**: قم بحذف البيانات المستخدمة بواسطة **S Voice** من خادم **S Voice**.
- **Home address**: أدخل عنوان البيت لاستخدام معلومات الموقع بواسطة ميزة الأمر الصوتي.
- **Log in to Facebook**: أدخل معلومات حساب Facebook لاستخدام Facebook عن طريق **S Voice**.
- **Sign in to Twitter**: أدخل معلومات حساب Twitter لاستخدام Twitter عن طريق **S Voice**.

إعدادات Google

استخدم هذا التطبيق لتهيئة الضبط لبعض الميزات المتاحة بواسطة Google. اضغط على إعدادات Google على شاشة التطبيقات.

إمكانية الوصول

إمكانية الوصول

قوائم إمكانية الوصول هي ميزات خاص لمن لديهم إعاقات جسدية مثل ضعف البصر أو ضعف السمع. يمكنك استخدام الميزات التالية:

- TalkBack
 - تغيير حجم الخط
 - تكبير الشاشة
 - تذكيرات الإشعارات
 - عكس ألوان العرض
 - ضبط الألوان
 - إيقاف كل الأصوات
 - إشعار الفلاش
 - ضبط توازن الصوت
 - الوضع أحادي الصوت
 - تخصيص ضبط التسمية التوضيحية
 - اللمس التلقائي
 - مراقبة الأطفال
 - القوائم المساعدة
 - ميزة الإيماءات الهوائية
 - ميزة التمرير الذكي
 - ضبط خيارات تأخير الضغط المطول
 - وضع التحكم في التفاعل
 - قم بتغيير طريقة الرد على أو إنهاء المكالمات
 - وضع الضغط لمرة واحدة
 - تهيئة ضبط إمكانية الوصول
- لاستخدام قوائم إمكانية الوصول، على شاشة التطبيقات، اضغط على **الضبط** ← **إمكانية الوصول**.

استخدام مفتاح الصفحة الرئيسية لفتح قوائم إمكانية الوصول

يمكنك الوصول إلى قوائم إمكانية الوصول التالية عن طريق الضغط على مفتاح الصفحة الرئيسية ثلاث مرات بسرعة.

- إمكانية الوصول
- TalkBack
- ألوان سلبية
- التحكم التفاعلي

على شاشة التطبيقات، اضغط على الضبط ← إمكانية الوصول ← الوصول المباشر، ثم اسحب مفتاح الوصول المباشر إلى اليمين. ثم، حدد قوائم إمكانية الوصول لفتحها عندما تضغط على مفتاح الصفحة الرئيسية ثلاث مرات بسرعة. إذا قمت بتحديد أكثر من قائمة، يقوم الجهاز بعرض قائمة منبثقة تسأل عن أي القوائم التي يجب استخدامها في كل مرة تضغط فيها على مفتاح الشاشة الرئيسية ثلاث مرات بسرعة. لتمكين التحكم التفاعلي على قوائم إمكانية الوصول، قم بتنشيط الميزة. على شاشة التطبيقات، اضغط على الضبط ← إمكانية الوصول ← المهارات والتفاعل ← التحكم التفاعلي، واسحب مفتاح التحكم التفاعلي إلى اليمين.

TalkBack

تنشيط خدمة TalkBack أو إلغاء تنشيطها

عندما تقوم بتنشيط خدمة TalkBack/ يقوم الجهاز بقراءة النص الموجود على الشاشة أو الميزات المحددة بصوت مرتفع. تظهر فائدة هذه الميزة إن كنت لا ترى أو لديك صعوبات في رؤية الشاشة.

١ على شاشة التطبيقات، اضغط على الضبط ← إمكانية الوصول ← الرؤية ← TalkBack.

٢ اسحب المفتاح TalkBack إلى اليمين.

لإلغاء تنشيط TalkBack اسحب مفتاح TalkBack إلى اليسار.

٣ اضغط على موافق.

عندما تقوم بتنشيط خدمة TalkBack، يوفر الجهاز خاصية الملاحظات الصوتية ويقوم بقراءة الميزات التي تحددها بصوت مرتفع. بالإضافة إلى ذلك، يوفر الجهاز خاصية التعليقات الصوتية عند إيقاف تشغيل الشاشة، وعند وجود إشعارات جديدة وأكثر من ذلك.

عندما تقوم بتنشيط الاستكشاف باللمس أثناء استخدام TalkBack، يقوم الجهاز بقراءة العناصر المحددة بصوت مرتفع. أولاً، يقوم الجهاز بقراءة العناصر الموجودة على الشاشة بصوت مرتفع عندما تنقر عليها. ثم، يقوم الجهاز بإتمام الوظيفة أو فتح التطبيق إذا قمت بالضغط على أي مكان على الشاشة مرتين بسرعة. في حالة إلغاء تنشيط الاستكشاف باللمس، لا يمكن للجهاز تنفيذ العديد من المزايا التي تتطلب إشارات الأصابع.

لتنشيط الاستكشاف باللمس، على شاشة التطبيقات، اضغط على الضبط ← إمكانية الوصول ← الرؤية ← TalkBack ← الضبط، ثم ضع علامة اختيار أمام الاستكشاف باللمس.

لا تتوفر بعض الميزات أثناء استخدام خدمة TalkBack.



التحكم في الشاشة بإشارات الأصابع

يمكنك استخدام إيماءات عديدة للأصابع للتحكم في الشاشة أثناء استخدامك لـ TalkBack. في حالة إلغاء تنشيط الاستكشاف باللمس، لا يمكن للجهاز تنفيذ بعض المزايا التي تتطلب إشارات الأصابع.

لتنشيط الاستكشاف باللمس، على شاشة التطبيقات، اضغط على الضبط ← إمكانية الوصول ← الرؤية ← TalkBack ← الضبط، ثم ضع علامة اختيار أمام الاستكشاف باللمس.

- استكشاف الشاشة: ضع إصبعك على الشاشة وحركه لاستكشاف الشاشة. حدد واضغط على عنصر وسيقرأ الجهاز اسم العنصر بصوت مرتفع. عند تحرير إصبعك، يتم تمييز العنصر الموجود تحته.
- تحديد العناصر: اضغط على عنصر لتحديده. أو حدد واضغط على عنصر أثناء استعراض الشاشة، ثم حرر إصبعك.
- فتح العنصر المحدد: بينما يتم قراءة العناصر المحددة بصوت مرتفع، عندما تسمع اسم العنصر الذي تريده، حرر إصبعك من على اسم العنصر. ثم اضغط في أي مكان على الشاشة مرتين بسرعة.
- تحديد العنصر السابق: مرر بسرعة للأعلى أو لليسار من الشاشة بإصبع واحد.

- تحديد العنصر التالي: مرر بسرعة للأسفل أو لليمين من الشاشة بإصبع واحد.
 - تمرير القوائم: مرر الشاشة لأعلى أو لأسفل باستخدام أصبعين.
 - الرجوع إلى الصفحة السابقة: مرر الشاشة إلى اليمين باستخدام إصبعين.
 - الانتقال إلى الصفحة التالية: مرر الشاشة إلى اليسار باستخدام إصبعين.
 - إلغاء قفل الشاشة: مرر الشاشة إلى أي اتجاه ضمن منطقة إلغاء قفل الشاشة المقفلة باستخدام أصبعين.
 - فتح لوحة الإشعارات: اسحب أعلى الشاشة لأسفل باستخدام أصبعين.
 - فتح لوحة الإعدادات السريع: اسحب أعلى الشاشة لأسفل باستخدام ثلاث أصابع.
- يمكنك تهيئة ضبط إشارة الأصابع الخاصة بخدمة TalkBack من إدارة الإيماءات. راجع [تهيئة ضبط إشارة الأصابع](#) للتعرف على التفاصيل.

تهيئة ضبط إشارة الأصابع

عندما تستخدم TalkBack، يمكنك تنفيذ إجراءات باستخدام الإيماءات. يمكنك تنفيذ إجراءات مثل الرجوع إلى الشاشة السابقة وفتح الشاشة الرئيسية والمزيد. قم بتهيئة إيماءات الأصابع قبل استخدامها.

تهيئة الضبط للإشارات الرأسية

- يمكنك استخدام إشارات رأسية مكونة من جزئين عن طريق سحب أصبعك للأعلى وللأسفل من أسفل الشاشة أو العكس. على شاشة التطبيقات، اضغط على **الضبط** ← **إمكانية الوصول** ← **الرؤية** ← **TalkBack** ← **الضبط** ← **إدارة الإيماءات** ← **إيماءات رأسية من جزأين**. ثم، حدد إحدى الميزات التالية:
- **الانتقال إلى العنصرين الأول والأخير على الشاشة:** عندما تسحب إصبعك لأعلى ثم لأسفل على الشاشة، يتم تحديد العنصر الأول الموجود في أعلى الشاشة. عندما تسحب إصبعك للأسفل ثم لأعلى على الشاشة، يتم تحديد آخر عنصر موجود أسفل الشاشة.
 - **التنقل عبر درجات دقة القراءة:** عندما تسحب إصبعك على الشاشة للأعلى ثم للأسفل، تتغير وحدة القراءة. تتغير وحدة القراءة إلى صفحة وفترة وسطر وكلمة وحرف وافتراضي. عندما تسحب إصبعك للأسفل ثم لأعلى على الشاشة، يتم تغيير وحدات القراءة عكسيًا.

تهيئة الضبط للإشارات الاختصار

استخدم هذه الميزة لتهيئة ثمانية إيماءات اختصارات. يمكنك تهيئة إيماءات مثل سحب إصبعك لأعلى ثم إلى اليمين بدون تحريره والمزيد. يمكنك تغيير إشارات اختصار افتراضية أو تعيين مزايا للاختصارات الفارغة.

على شاشة التطبيقات، اضغط على **الضبط** ← **إمكانية الوصول** ← **الرؤية** ← **TalkBack** ← **الضبط** ← **إدارة الإيماءات**. حدد إشارة، ثم عيّن ميزة لها. تتوفر الميزات التالية:

- زر الرجوع: الرجوع إلى الشاشة السابقة.
- زر الصفحة الرئيسية: فتح الشاشة الرئيسية.
- زر التطبيقات الأخيرة: فتح قائمة التطبيقات المستخدمة حديثاً.
- فتح الإشعارات: فتح لوحة الإشعارات.
- فتح قائمة سياق عامة: فتح القائمة السياقية العامة. اضغط مطولاً لفتح القائمة السياقية العامة الدائرية. يمكنك استخدام ميزات، مثل التنقل السريع، والقراءة من الأعلى، تهجي آخر ما نطق به، والقراءة بدءاً من العنصر التالي. ثم، استكشف القوائم عن طريق رسم دوائر باستخدام إصبعك بدون تحريره. عندما تعثر على القائمة التي تريدها، حرر إصبعك من على القائمة لتحديد.
- اضغط على إيقاف التعليقات مؤقتاً من أعلى يسار الشاشة لإيقاف التعليق الصوتي مؤقتاً.
- اضغط على إعدادات **TalkBack** من أعلى يمين الشاشة للوصول إلى ضبط **TalkBack**. راجع [تهيئة الضبط الخاص بـ TalkBack](#) للتعرف على التفاصيل.
- فتح قائمة السياقات المحلية: فتح القائمة السياقية المحلية. يمكنك تحديد وحدة لقراءة النص الموجود على الشاشة. عندما تستخدم هذه الميزة أثناء إدخال النص، تتوفر القوائم السياقية مثل قائمة التحكم بالمؤشر. اضغط مطولاً على الشاشة لفتح القائمة السياقية الدائرية. ثم، استكشف القوائم عن طريق رسم دوائر باستخدام إصبعك بدون تحريره. عندما تعثر على القائمة التي تريدها، حرر إصبعك من على القائمة لتحديد.
- القراءة من الأعلى: يقرأ العناصر بدءاً من العنصر الأول إلى العنصر الأخير بالترتيب بصوت مرتفع.
- القراءة بدءاً من العنصر التالي: يقرأ العناصر بدءاً من العنصر التالي للعنصر المحدد بالترتيب بصوت مرتفع.

تغيير وحدات القراءة

عندما تستخدم TalkBack، يمكنك الاستماع إلى النص الموجود على الشاشة. يمكنك سحب إصبعك لأعلى أو لأسفل، أو اليسار أو اليمين لتحديد النص الذي تريده. بشكل افتراضي، يقوم الجهاز بقراءة النص بصوت عالٍ في المنطقة المحددة. أو يمكنك ضبط الجهاز لقراءة النص في وحدات قراءة أخرى، مثل السطور أو الفقرات.

تغيير وحدات القراءة عن طريق استخدام القائمة السياقية المحلية

- ١ حدد جزء من النص لقراءته.
 - ٢ اسحب إصبعك للأعلى، ثم إلى اليمين بدون تحريره لفتح القائمة السياقية المحلية.
 - ٣ اضغط مطولاً على الشاشة، وارسم دائرة باستخدام أصبعك لاستكشاف القوائم. ثم حرر إصبعك عندما تسمع تغيير الدقة.
 - ٤ اضغط مطولاً على الشاشة مرة أخرى، وارسم دائرة باستخدام أصبعك لاستكشاف القوائم. ثم حرر إصبعك عندما تسمع وحدة القراءة التي تريدها.
- لتغيير إشارة الاختصار لفتح القائمة السياقية المحلية، راجع [تهيئة الضبط للإشارات الاختصار](#).

تغيير وحدات القراءة باستخدام الإيمارات الرأسية المكونة من جزئين

عندما تسحب إصبعك للأعلى ثم للأسفل على الشاشة، يتم تغيير وحدة القراءة. تتغير وحدة القراءة إلى صفحة وفقرة وسطر وكلمة وحرف وافتراضي. عندما تسحب إصبعك للأسفل ثم للأعلى على الشاشة، يتم تغيير وحدات القراءة عكسياً.

على شاشة التطبيقات، اضغط على **الضبط** ← إمكانية الوصول ← الرؤية ← TalkBack ← **الضبط** ← إدارة الإيماءات ← إيماءات رأسية من جزأين ← **التنقل عبر درجات دقة القراءة**.

يمكنك الاستماع إلى النص بجانب النص المحدد حالياً باستخدام وحدة القراءة الحالية. للاستماع إلى القسم التالي من النص، اسحب إصبعك للأسفل أو إلى اليمين على الشاشة. أيضاً، يمكنك الاستماع إلى النص الذي يسبق النص المحدد حالياً باستخدام وحدة القراءة الحالية. للاستماع إلى القسم السابق من النص، اسحب إصبعك لأعلى أو إلى اليسار على الشاشة.

إيقاف التعليق الصوتي مؤقتًا

افتح القائمة السياقية العامة بواسطة سحب أصبعك لأسفل ثم إلى اليمين على الشاشة بدون تحرير إصبعك. عندما تحدد إيقاف التعليقات مؤقتًا في أعلى يسار الشاشة، تتوقف التعليقات الصوتية مؤقتًا. عندما تتوقف التعليقات الصوتية مؤقتًا، يمكنك استئنافها عن طريق تشغيل الشاشة أو طرق أخرى. لتغيير طريقة استئناف الملاحظات الصوتية، على شاشة التطبيقات، اضغط على الضبط ← إمكانية الوصول ← الرؤية ← TalkBack ← الضبط ← استئناف من التعليق. ثم حدد خيار. لتغيير إشارة الاختصار لفتح القائمة السياقية العامة، راجع [تهيئة الضبط للإشارات الاختصار](#).

استخدام ميزة التنقل السريع

باستخدام ميزة التنقل السريع، يمكنك الوصول إلى القوائم عن طريق رسم دائرة بدون التمرير لأعلى أو لأسفل لتحديد عنصر. افتح القائمة السياقية العامة بواسطة سحب أصبعك لأسفل ثم إلى اليمين على الشاشة بدون تحرير إصبعك. اضغط مطولاً على الشاشة، وارسم دائرة حول العنصر باستخدام أصبعك لاستكشاف القوائم. ثم حرر إصبعك عندما تسمع **التنقل السريع**. اضغط على الشاشة مرة أخرى، وارسم دائرة حول العنصر باستخدام أصبعك لاستكشاف القوائم. ثم حرر إصبعك عندما تسمع القائمة التي تريدها.

إضافة تسميات الصور وإدارتها

يمكنك تعيين الملصقات إلى الصور على الشاشة. يقرأ الجهاز هذه الملصقات بصوت مرتفع عند تمييز الصور. إضافة تسميات للصور غير المُسمّاة عن طريق استخدام القائمة السياقية المحلية. افتح القائمة السياقية المحلية بواسطة سحب أصبعك لأعلى ثم إلى اليمين على الشاشة بدون تحرير إصبعك. اضغط مطولاً على الشاشة، وارسم دائرة حول العنصر باستخدام أصبعك لاستكشاف القوائم. عندما تسمع القائمة إضافة ملصق، حرر إصبعك لإضافة الملصقات. لعرض التسميات، على شاشة التطبيقات، اضغط على الضبط ← إمكانية الوصول ← الرؤية ← TalkBack ← الضبط ← إدارة التصنيفات المخصصة.

تهيئة الضبط الخاص بـ TalkBack

قم بتهيئة الضبط الخاص بـ TalkBack بما يناسبك.

على شاشة التطبيقات، اضغط على **الضبط** ← **إمكانية الوصول** ← **الرؤية** ← **TalkBack** ← **الضبط**. أو بدلاً من ذلك، افتح القائمة السياقية العامة بواسطة سحب أصبعك لأسفل ثم إلى اليمين على الشاشة بدون تحرير إصبعك. ثم اسحب إصبعك إلى أعلى يمين الشاشة وحرره عندما تسمع إعدادات **TalkBack**.

- **مستوى صوت التحدث:** ضبط مستوى الصوت الخاص بالتعليق الصوتي.
- يمكن أن يتغير صوت الملاحظات الصوتية حسب مستوى صوت الوسائط. لضبط صوت الوسائط، اضغط على مفتاح مستوى الصوت لأعلى أو لأسفل أثناء الاستماع إلى التعليق الصوتي. أو، على شاشة التطبيقات، اضغط على **الضبط** ← **الصوت** ← **مستوى صوت**، ثم اسحب شريط ضبط الصوت الخاص بمحتوى الوسائط إلى اليسار أو إلى اليمين.
- **استخدام تغييرات درجة الصوت:** اضبط الجهاز لقراءة النص بصوت عالي على طبقة صوتية منخفضة عندما يتم إدخاله باستخدام لوحة المفاتيح.
- **صدى لوحة المفاتيح:** قم بضبط الصوت ليقوم بقراءة النص أو الرموز التي يتم إدخالها بواسطة لوحة المفاتيح بصوت مرتفع. كما يمكنك ضبط نوع لوحة المفاتيح المراد تطبيق هذه الميزة عليها.
- **الكلام عند توقف الشاشة:** ضبط الجهاز ليقوم بتوفير التعليق الصوتي عند إيقاف تشغيل الشاشة.
- **استخدام استشعار التقارب:** ضبط الجهاز ليقوم بإيقاف تشغيل التعليق الصوتي مؤقتاً عند وضع اليد على المستشعر الموجود في الجهة العليا من الجهاز. لاستئناف التعليق الصوتي، اضغط على الشاشة.
- **إحداث اهتزاز لبدء القراءة المستمرة:** اضبط الجهاز لبدء قراءة النص الموجود على الشاشة بصوت مرتفع عند هزّ الجهاز. يمكنك التحديد من بين العديد من سرعات الاهتزاز العديدة.
- **نطق معرف المتصل:** ضبط الجهاز لقراءة اسم المتصل بصوت مرتفع عندما تتلقى مكالمة واردة.
- **تعليقات مع الاهتزاز:** اضبط الجهاز لكي يهتز عندما تستعرض الشاشة.
- **تعليقات صوتية:** ضبط الجهاز لإصدار صوت عند قيامك بالتحكم في الشاشة، مثل تمرير الشاشة وما إلى ذلك.

- **التركيز على صوت الكلام:** ضبط الجهاز لخفض صوت الوسائط عند قيام الجهاز بقراءة عنصر ما بصوت مرتفع.
- **مستوى الصوت:** اضبط مستوى الصوت الذي يتم تشغيل الصوت عليه عندما تلمس الشاشة للتحكم فيه. تتوفر هذه الميزة عند تحديد تعليقات صوتية.
- **الاستكشاف باللمس:** ضبط الجهاز على قراءة العناصر الموجودة تحت إصبعك بصوت مرتفع. حرّك إصبعك على أي مكان فوق الشاشة للبحث عن العنصر المطلوب. وعند سماع صوت العنصر المطلوب، ارفع إصبعك من عليها، ثم اضغط مرتين بسرعة على أي مكان فوق الشاشة لفتحه. يمكنك الانتقال إلى الصفحة التي تريدها عن طريق تمرير الشاشة لليسار أو اليمين باستخدام أصابعك. للتعرف على التحكم في الشاشة باستخدام الاستكشاف بواسطة شاشة اللمس، ارجع إلى **التحكم في الشاشة بإشارات الأصابع** للحصول على التفاصيل.
- **تمرير القوائم تلقائيًا:** ضبط الجهاز إلى التمرير بشكل تلقائي عبر بقية القائمة غير المرئية على الشاشة وقراءة العناصر بصوت مرتفع.
- **انقر مرة واحدة على التحديد:** ضبط الجهاز لفتح العنصر المحدد عن طريق النقر عليه مرة واحدة.
- **تشغيل البرنامج التعليمي لميزة "Explore by touch":** عرض البرنامج التعليمي الخاص باستخدام ميزة الاستكشاف باللمس.
- **إدارة الإيماءات:** قم بتعيين الإجراءات لتنفيذها بواسطة إيماءات الأصابع. راجع **تهيئة ضبط إشارة الأصابع** للتعرف على التفاصيل.
- **إدارة التصنيفات المخصصة:** عرض التسميات التي قمت بإضافتها.
- **استئناف من التعليق:** حدد هذه الطريقة لاستئناف التعليق الصوتي.
- **إعدادات مطوّر البرامج:** ضبط خيارات تطوير التطبيق.

استخدام الجهاز مع إيقاف تشغيل الشاشة

اضبط الجهاز لإيقاف تشغيل الشاشة في جميع الأوقات لإبقاء المحتوى الموجود على الشاشة خاصًا. فلا تعمل الشاشة عند الضغط على الأفتاحار الخارجية أو النقر على الشاشة. بالإضافة إلى ذلك، لا يتم إيقاف تشغيل الميزات المفعلّة حاليًا.

على شاشة التطبيقات، اضغط على **الضبط** ← **إمكانية الوصول** ← **الرؤية**، ثم اختر **شاشة مظلمة**. يمكنك تنشيط أو إلغاء تنشيط هذه الميزة عن طريق الضغط على مفتاح التشغيل مرتين.

استخدام ميزة إدخال المفتاح السريع

ضبط الجهاز لإدخال حرفاً عندما تحرر إصبعك من على الحرف الموجود على لوحة المفاتيح. يمكنك استخدام هذه الميزة لإدخال الحروف بدلاً من تحرير إصبعك والضغط المزدوج على الشاشة. على شاشة التطبيقات، اضغط على الضبط ← إمكانية الوصول ← الرؤية، واختر إدخال مفتاح سريع.

قراءة كلمات المرور بصوت مرتفع

ضبط الجهاز لقراءة كلمة المرور بصوت مرتفع عند إدخال كلمة المرور عندما يكون TalkBack منشطاً. استخدم هذه الميزة للتأكد من أنك تدخل كلمة المرور الصحيحة. على شاشة التطبيقات، اضغط على الضبط ← إمكانية الوصول ← الرؤية، ثم اختر نطق كلمات المرور.

ضبط ميزات تحويل النص إلى كلام

تغيير إعدادات ميزات تحويل النص إلى كلام عندما يكون TalkBack منشطاً، مثل اللغات والسرعة والمزيد. على شاشة التطبيقات، اضغط على الضبط ← إمكانية الوصول ← الرؤية ← خيارات تحويل نص إلى كلام، ثم استخدم الوظائف التالية:

- **محرك تحويل النص إلى حديث من Samsung / إعداد تحويل نص-كلام:** حدد محرك ميزة تحويل النص إلى كلام.
- **سرعة الحديث:** حدد سرعة لميزة تحويل النص إلى كلام.
- **الاستماع إلى مثال:** استمع إلى النص المنطوق كمثال. إذا كان يتعذر على الجهاز قراءة الأمثلة بصوت مرتفع، اضغط على ⚙️ ← تثبيت البيانات الصوتية لتنزيل بيانات الصوت الخاصة بميزة تحويل النص إلى كلام وتثبيتها.
- **حالة اللغة الافتراضية:** اعرض حالة اللغة الافتراضية الحالية المعينة لميزة تحويل النص إلى كلام.

إدخال النص باستخدام لوحة المفاتيح



لعرض لوحة المفاتيح، اضغط على حقل إدخال النص، ثم اضغط مرتين بسرعة على أي مكان على الشاشة. عندما تقوم بلمس لوحة المفاتيح بإصبعك، يقوم الجهاز بقراءة أمفتاحار الحروف الموجودة تحت إصبعك بصوت مرتفع. عندما تسمع الحرف الذي تريده، حرر إصبعك من على الشاشة لتحديده. يتم إدخال الحرف ويقوم الجهاز بإدخاله بصوت مرتفع.

إذا كانت ميزة إدخال مفتاح سريع غير منشطة، حرر إصبعك من على الحرف الذي تريده، ثم اضغط في أي مكان على الشاشة مرتين بسرعة. لتنشيط ميزة الإدخال السريع، على شاشة التطبيقات، اضغط على الضبط ← إمكانية الوصول ← الرؤية، واختر إدخال مفتاح سريع.

إدخال الحروف الإضافية

اضغط مطولاً على المفتاح الموجود على لوحة المفاتيح. إذا كانت الحروف الإضافية متوفرة عبر المفتاح، ستظهر نافذة منبثقة فوق لوحة المفاتيح تعرض الحروف. لتحديد حرف، اسحب إصبعك على الشاشة حتى تسمع صوت الحرف الذي تريده ثم حرره.

تغيير لغة إدخال لوحة المفاتيح

لإضافة لغات الإدخال، على شاشة التطبيقات، اضغط على الضبط ← اللغة والإدخال. ثم، اضغط على  الموجودة بجوار لوحة مفاتيح Samsung ← تحديد لغات الإدخال، ثم حدد اللغات. لتغيير لغة إدخال لوحة المفاتيح، أثناء إدخال نص، اضغط مطولاً على ، ثم حدد لغة بعد ذلك.

تعديل النص

استخدم القائمة السياقية المحلية لنقل المؤشر أو نسخ ولصق النص.

افتح القائمة السياقية المحلية بواسطة سحب إصبعك لأعلى ثم إلى اليمين على الشاشة بدون تحرير إصبعك. اضغط مطولاً على الشاشة، وارسم دائرة حول العنصر باستخدام إصبعك لاستكشاف القائمة. ثم حرر إصبعك عندما تسمع تغيير الدقة. اضغط على الشاشة مرة أخرى، وارسم دائرة حول العنصر لاستكشاف القوائم. ثم حرر إصبعك عندما تسمع وحدة القراءة التي تريدها.



عند تعديل نص، قم بتعيين وحدة القراءة إلى إما كلمة أو حرف بما يناسبك. في وضع التحديد، يقوم الجهاز بتحديد النص طبقاً لوحدة القراءة التي قمت بتحديدكها.

اسحب إصبعك لأعلى أو لأسفل أو لليمين أو لليسار للاستماع إلى النص. عند قراءة النص الذي ترغب بتعديله بصوت مرتفع، استخدم الإجراءات التالية:

- حذف نص: اضغط زر الحذف الموجود على لوحة المفاتيح.
- تحديد النص باستخدام وضع التحديد: قم بتنشيط وضع التحديد لتحديد النص والاستماع إليه. لتنشيط وضع التحديد، افتح القائمة السياقية المحلية وحدد **التحكم في المؤشر** ← **بدء وضع التحديد**. مرر إلى اليسار أو إلى اليمين للاستماع إلى النص الموجود قبل أو بعد النص المحدد حالياً. لإلغاء تنشيط وضع التحديد، افتح القائمة السياقية المحلية وحدد **التحكم في المؤشر** ← **إنهاء وضع التحديد**.
- تحديد النص بالكامل: افتح القائمة السياقية المحلية وحدد **التحكم في المؤشر** ← **تحديد الكل**. سيتم تحديد كل النص الموجود في المستند.
- نسخ النص أو قصه: حدد النص باستخدام القائمة السياقية المحلية. ثم، افتح القائمة السياقية المحلية وحدد **التحكم في المؤشر**. اضغط على **نسخ** لنسخ النص المحدد أو **حدد قص** لقص النص المحدد. يتم نسخ النص المحدد إلى الحافظة.
- لصق النص: ضع المؤشر في المكان الذي ينبغي إدراج النص فيه، وافتح القائمة السياقية المحلية، ثم حدد **التحكم في المؤشر** ← **لصق**.

إدخال النصوص صوتياً

يمكنك إدخال النص صوتياً. لعرض لوحة المفاتيح، اضغط على حقل إدخال النص، ثم اضغط مرتين بسرعة على أي مكان على الشاشة.

عند الضغط مطولاً على ، يقوم الجهاز بعرض قائمة منبثقة توضح خيارات لوحة المفاتيح. اسحب إصبعك على الشاشة بدون تحريره. عند تحديد  تغيير الدقة، حرر إصبعك. ثم انطق الكلمات التي ترغب في إدخالها في حقل النص. تظهر الكلمة المنطوقة كنص على الشاشة ويقوم الجهاز بقراءته بصوت مرتفع. لإدخال نص إضافي، حدد زر الميكروفون وانطق الكلمات.

تغيير لغة الإدخال

بينما تقوم بإدخال النص صوتياً، حدد **العربية (مصر)** وحدد لغة لتغيير لغة الإدخال. لإضافة لغات إلى القائمة، حدد **العربية (مصر)** ← **إضافة المزيد من اللغات**، قم بإلغاء تحديد تلقائياً، ثم حدد اللغات التي تريدها.

تغيير حجم الخط

استخدم هذه الميزة لتغيير حجم الخط. يوفر الجهاز أحجام خط متنوعة لجعل استخدام الجهاز أكثر ملاءمةً للمستخدمين الذين يعانون من صعوبة في الرؤية. قد يؤدي تعيين حجم الخط إلى **ضخم** إلى عدم توفره في بعض التطبيقات. على شاشة التطبيقات، اضغط على **الضبط** ← **إمكانية الوصول** ← **الرؤية** ← **حجم الخط**.

تكبير الشاشة

استخدم هذه الميزة لتكبير الشاشة ولتكبيرها على منطقة محددة.

على شاشة التطبيقات، اضغط على **الضبط** ← **إمكانية الوصول** ← **الرؤية** ← **إيماءات التكبير**، ثم اسحب مفتاح **إيماءات التكبير** إلى اليمين.

- التكبير والتصغير: اضغط على الشاشة ثلاث مرات بسرعة لتكبير منطقة معينة. اضغط على الشاشة ثلاث مرات بسرعة مرة أخرى للرجوع.
- استكشاف الشاشة عن طريق التمرير: استخدم إصبعين للتمرير عبر الشاشة المكبرة.
- ضبط معدل التكبير: اضغط على الشاشة باستخدام إصبعين على المنطقة المكبرة. ثم باعد ما بين الإصبعين أو ضمهما لضبط المعدل.
- لا يمكن تكبير لوحات المفاتيح الموجودة على الشاشة.
- عند تنشيط هذه الميزة، قد يتأثر أداء بعض التطبيقات، مثل الهاتف والحاسبة.



ضبط تذكيرات الإشعارات

استخدم هذه الميزة للتنبيه إلى الإشعارات التي لم التحقق منها في الفاصل الزمني.

على شاشة التطبيقات، اضغط على **الضبط** ← **إمكانية الوصول** ← **الرؤية** ← **تذكير بشأن الإشعارات**، ثم اسحب مفتاح **تذكير بشأن الإشعارات** إلى اليمين. لضبط الفاصل الزمني بين التنبيهات، اضغط على **الفاصل بين رسائل التذكير**.

عكس ألوان العرض

استخدم هذه الميزة لتحسين القدرة على رؤية الشاشة ولمساعدة المستخدمين في تمييز النص على الشاشة بطريقة أسهل. عند تنشيط هذه الميزة، يعرض الجهاز صورة سلبية تعكس الألوان الموجودة على الشاشة. يؤدي عكس الألوان إلى زيادة التباين بين الأسود والأبيض.

على شاشة التطبيقات، اضغط على الضبط ← إمكانية الوصول ← الرؤية، ثم اختر ألوان سلبية.

ضبط الألوان

استخدم هذه الميزة لضبط طيفية عرض الألوان على الشاشة إذا كانت لديك صعوبة في التمييز بين الألوان. يقوم الجهاز بتغيير الألوان إلى ألوان أكثر تمييزًا.

١ على شاشة التطبيقات، اضغط على الضبط ← إمكانية الوصول ← الرؤية ← ضبط الألوان.

٢ اسحب المفتاح ضبط الألوان إلى اليمين.

٣ اضغط على ابدأ.

٤ ترتيب بطاقات الألوان بترتيب التشابه، بدء من اللون الأساسي.

٥ عند الانتهاء من ضبط الألوان، اضغط على تم.

إذا كنت تستطيع التمييز بين الألوان، فلا يتطلب الأمر إجراء المزيد من عمليات الضبط.

٦ إذا تعذر التمييز بين الألوان، اضغط على الكاميرا أو صورة.

٧ اسحب شريط ضبط اللون إلى اليسار أو إلى اليمين واضغط على تم.

لإعادة ضبط اللون، اضغط على : ← إعادة ضبط اللون.

ضبط إشعار الفلاش

ضبط الفلاش بحيث يومض عندما تتلقى مكالمات واردة، أو رسائل جديدة، أو إشعارات. على شاشة التطبيقات، اضغط على الضبط ← إمكانية الوصول ← السمع، ثم اختر إخطار الفلاش.

إيقاف كل الأصوات

ضبط الجهاز إلى كتم كل أصوات الجهاز، مثل صوت الوسائط والتي تشمل صوت المتصل أثناء المكالمات. على شاشة التطبيقات، اضغط على الضبط ← إمكانية الوصول ← السمع، ثم اختر إيقاف تشغيل جميع الأصوات.

تخصيص ضبط التسمية التوضيحية

التسمية التوضيحية من سامسونج

على شاشة التطبيقات، اضغط على الضبط ← إمكانية الوصول ← السمع ← العناوين الفرعية لـ Samsung (CC)، ثم اسحب مفتاح العناوين الفرعية (CC) إلى اليمين. استخدم الخيارات التالية:

- **الانحياز:** تغيير موضع التسمية التوضيحية.
- **الخط:** تغيير نوع الخط.
- **حجم الخط:** تغيير حجم الخط.
- **الحافة:** تغيير حاجة نص التسمية الفرعية.
- **الخط:** ضبط الشفافية وتغيير لون النص.
- **لون الخلفية:** ضبط الشفافية وتغيير لون خلفية مربع التسمية التوضيحية.
- **إطار تسمية توضيحية:** ضبط الشفافية وتغيير لون نافذة التسمية التوضيحية.

التسمية التوضيحية من Google

على شاشة التطبيقات، اضغط على الضبط ← إمكانية الوصول ← السمع ← العناوين الفرعية لـ Google (CC)، ثم اسحب مفتاح العناوين الفرعية لـ Google (CC) إلى اليمين. استخدم الخيارات التالية:

- **اللغة:** حدد لغة عرض للتسمية التوضيحية.
- **حجم النص:** تغيير حجم الخط.
- **نوع التوضيح:** تغيير نمط التسمية التوضيحية.

ضبط توازن الصوت

ضبط توازن الصوت عند استخدام سماعة الرأس الثنائية.

لضبط توازن الصوت، قم بتوصيل سماعة الرأس الثنائية إلى الجهاز. على شاشة التطبيقات، اضغط على **الضبط** ← إمكانية الوصول ← السمع ← توازن الصوت. اسحب شريط الضبط إلى اليسار أو اليمين واضبط توازن الصوت، ثم اضغط فوق **تعيين**.

استخدام الصوت الأحادي

قم بضبط الجهاز لتمكين الصوت الأحادي عندما تستمع إلى الصوت عبر سماعة أذن واحدة. يمكنك استخدام هذا الوضع إذا كنت تعاني من صعوبات في السمع أو في المواقف التي تكون فيها سماعة واحدة فقط أكثر ملاءمة. على شاشة التطبيقات، اضغط على **الضبط** ← إمكانية الوصول ← السمع، ثم اختر **صوت أحادي**.

استخدام كاشف الصوت لبكاء الأطفال

ضبط الجهاز لكشف صوت بكاء الطفل ويقوم بتنبيهك عن طريق الاهتزاز.

على شاشة التطبيقات، اضغط على **الضبط** ← إمكانية الوصول ← السمع ← أداة اكتشاف بكاء الطفل، ثم اسحب مفتاح أداة اكتشاف بكاء الطفل إلى اليمين.

اضغط على ► لانتشيط ميزة الكشف عن الصوت. عندما يقوم الجهاز باكتشاف أصوات، يصدر اهتزازًا. لتعيين الفلاش ليصدر وميضًا عند اكتشاف الصوت، اضغط على: **الضبط**، ثم ضع علامة اختيار أمام **إخطار الفلاش**.

استخدام التفاعل التلقائي مع اللمس

ضبط الجهاز ليهتز عند إصدار أصوات في التطبيقات التي تم تنزيلها، مثل الألعاب. على شاشة التطبيقات، اضغط على الضبط ← إمكانية الوصول ← السمع، ثم اختر لمس تلقائي.

بعض التطبيقات قد لا تدعم هذه الميزة.



استخدام القوائم المُساعدة

عرض رمز الاختصار المُساعد

اضبط الجهاز لعرض رمز الاختصار المساعد. يمكنك استخدام الرمز للوصول إلى التطبيقات، والميزات، والضبط بواسطة الضغط على القوائم المساعدة في الرمز. تحكم في الجهاز عن طريق النقر على القوائم المُساعدة على الرمز بدون استكشاف الشاشة. عند بدء تشغيل هذه الميزة، يتم تنشيط وضع الضغط المفرد.

١ على شاشة التطبيقات، اضغط على الضبط ← إمكانية الوصول ← المهارات والتفاعل ← قائمة المساعد.

٢ اسحب المفتاح قائمة المساعد إلى اليمين.

يظهر عرض رمز الاختصار في الجزء الأيمن السفلي من الشاشة.

٣ اضغط على اليد الرئيسة لنقل رمز الاختصار المُساعد إلى موقع ملائم.

الوصول إلى القوائم المساعدة

يظهر رمز الاختصار المُساعد كرمز عائم لتوفير مزيداً من السهولة للوصول إلى القوائم المُساعدة من أي شاشة. عند الضغط على رمز الاختصار المُساعد، يزداد حجم الرمز قليلاً وتظهر القوائم المساعدة فوق الرمز. اضغط على السهم للأعلى أو لأسفل للانتقال إلى لوحات أخرى أو التمرير لأعلى أو لأسفل لتحديد القوائم الأخرى.

استخدام المؤشر

من القائمة المساعدة، اضغط على المؤشر. يتم عرض المؤشر ومنطقة اللمس التي يمكن التحكم في المؤشر فيها على الشاشة. يمكنك التحكم بالشاشة باستخدام حركات صغيرة من إصبعك على منطقة اللمس. اسحب إصبعك على منطقة اللمس لتحريك المؤشر. أيضاً، اضغط على الشاشة لتحديد العناصر ضمن المؤشر. استخدم الخيارات التالية:

- << / >> : تحديد عنصرًا أو مرر لليمن من الشاشة.
- < / > : التمرير للأعلى أو للأسفل من الشاشة.
- ⇄ : نقل منطقة اللمس إلى موقع آخر.
- ✕ : إغلاق منطقة اللمس.

لتغيير ضبط المؤشر، على شاشة التطبيقات، اضغط على الضبط ← إمكانية الوصول ← المهارات والتفاعل ← قائمة المساعد، واسحب مفتاح قائمة المساعد إلى اليمين، ثم استخدم خيارات ضمن ضبط لوحة التحكم باللمس والمؤشر.

استخدام القوائم المساعدة المحسنة

ضبط الجهاز لعرض قوائم مساعدة محسنة للتطبيقات المحددة. على سبيل المثال، عندما تقوم ببدء تشغيل الرسائل، تظهر وظائف البحث والتأليف على القائمة المساعدة.

على شاشة التطبيقات، اضغط على الضبط ← إمكانية الوصول ← المهارات والتفاعل ← قائمة المساعد ← المساعد الإضافي، اسحب مفتاح المساعد الإضافي إلى اليمين وحدد التطبيقات.

تعديل القوائم المساعدة

يمكنك استخدام هذه الميزة لتعديل القوائم الموجودة على رمز الاختصار المساعد.

على شاشة التطبيقات، اضغط على الضبط ← إمكانية الوصول ← المهارات والتفاعل ← قائمة المساعد، واسحب مفتاح قائمة المساعد إلى اليمين واضغط على تعديل. لإضافة قوائم أو حذفها، اضغط على ⊕ أو ⊖.

تشغيل الشاشة باستخدام ميزة الإيماءات الهوائية

استخدم ميزة الإيماءات الهوائية لتشغيل الشاشة عن طريق تحريك يدك فوق المستشعر الموجود في أعلى الجهاز. يمكنك تشغيل الشاشة بدون الضغط على زر. عندما تستخدم هذه الميزة، ضع الجهاز على سطح مستوٍ أو أمسكه بإحكام لمنع من التحرك.

على شاشة التطبيقات، اضغط على الضبط ← إمكانية الوصول ← المهارات والتفاعل ← التنبيه الهوائي، ثم اسحب مفتاح التنبيه الهوائي إلى اليمين.

استخدام ميزة التمرير الذكية

ضبط الجهاز للتمرير الشاشة لأعلى أو لأسفل بواسطة إمالة رأسك أو إمالة الجهاز. يمكنك استخدام هذه الميزة أثناء عرض رسائل البريد الإلكتروني أو صفحات الويب.

على شاشة التطبيقات، اضغط على الضبط ← إمكانية الوصول ← المهارات والتفاعل ← التمرير الذكي، ثم اسحب مفتاح التمرير الذكي إلى اليمين. استخدم الخيارات التالية:

- إمالة الرأس: ضبط الجهاز للتمرير الشاشة لأعلى أو لأسفل عندما تقوم بإمالة رأسك لأعلى أو لأسفل.
- إمالة الجهاز: ضبط الجهاز للتمرير الشاشة لأعلى أو لأسفل عندما تقوم بإمالة الجهاز لأعلى أو لأسفل.
- السرعة: اضبط سرعة تمرير الشاشة.
- عرض الملاحظات المرئية: اضبط الجهاز لعرض رمز ملاحظة مرئية عندما يتعرف الجهاز على ما تقوم به من حركات.

ضبط خيارات تأخير الضغط المطول

ضبط وقت التعرف الخاص بالضغط المطول على الشاشة.

على شاشة التطبيقات، اضغط على الضغط ← إمكانية الوصول ← المهارات والتفاعل ← مدة الضغط المستمر، ثم حدد خيارًا.

استخدام وضع التحكم في التفاعل

تفعيل وضع التحكم في التفاعل لتقييد تفاعل الجهاز مع الإدخالات أثناء استخدام التطبيقات. استخدم هذا الوضع عندما ترغب في السماح لآخرين بالوصول المقيد فقط والتحكم في الوسائط أو البيانات.

١ على الشاشة التطبيقات، اضغط على الضغط ← إمكانية الوصول ← المهارات والتفاعل ← التحكم التفاعلي.

٢ اسحب مفتاح التحكم التفاعلي إلى اليمين.

٣ اضغط مطولاً على مفتاح الصفحة الرئيسية ومفتاح مستوى الصوت لأسفل أثناء استخدام تطبيق ما بشكل متزامن.

٤ قم بضبط حجم الإطار أو ارسم خطاً حول المنطقة التي ترغب في تقييدها.

٥ اضغط على تم.

يعرض الجهاز المنطقة المُقيدة. إذا قمت بالنقر على الشاشة أو الضغط على الأفتاحار، مثل مفتاح الشاشة الرئيسية، فلن تعمل في هذه المنطقة.

لإلغاء تنشيط وضع التحكم في التفاعل، اضغط مطولاً على مفتاح الشاشة الرئيسية ومفتاح مستوى الصوت لأسفل بشكل متزامن.

الرد على/إنهاء المكالمات

ضبط طريقة الإجابة على أو إنهاء المكالمات.

على شاشة التطبيقات، اضغط على الضبط ← إمكانية الوصول ← الرد على/إنهاء المكالمات.

استخدم الخيارات التالية:

- **يتم الضغط على مفتاح الشاشة الرئيسية:** اضبط الجهاز للرد على المكالمات عندما تضغط على مفتاح الصفحة الرئيسية.
- **التحكم الصوتي:** اضبط الجهاز للرد على مكالمات بواسطة الأوامر الصوتية.
- **تلويح اليد فوق الجهاز:** عند ورود مكالمات، حرك يدك إلى اليسار، ثم إلى اليمين بعرض المستشعر للرد على المكالمات.
- **الضغط على مفتاح التشغيل:** ضبط الجهاز لإنهاء المكالمات عندما تضغط على مفتاح التشغيل.

استخدام وضع النقرة الواحدة

اضبط هذا الجهاز للتحكم في الإشعارات أو المكالمات الواردة بواسطة الضغط على الزر بدلاً من سحبه. عند إصدار صوت التنبيه أو ورود مكالمات، اضغط على الزر لإيقاف التنبيه أو الرد على المكالمات بدلاً من سحب المفتاح. على شاشة التطبيقات، اضغط على الضبط ← إمكانية الوصول، ثم ضع علامة اختيار أمام على وضع الضغط المفرد.

تهيئة ضبط إمكانية الوصول

حفظ ضبط إمكانية الوصول في ملف

قم بتصدير ضبط إمكانية الوصول في ملف.

على شاشة التطبيقات، اضغط على الضبط ← إمكانية الوصول ← إدارة إمكانية الوصول ← استيراد/تصدير، حدد خيار التصدير، ثم اضغط على موافق. يتم حفظ ملف ضبط إمكانية الوصول إلى موقع التخزين المحدد.

استيراد ملف ضبط إمكانية الوصول كملف

قم باستيراد ملف ضبط إمكانية الوصول وقم بتحديث الضبط الحالي.

على شاشة التطبيقات، اضغط على **الضبط** ← **إمكانية الوصول** ← **إدارة إمكانية الوصول** ← **استيراد/تصدير**، ثم حدد خيار الاستيراد. حدد ملف لاستيراده واضغط على **تم** ← **موافق**. سيتم تحديث ضبط إمكانية الوصول طبقًا للملف الذي تم استيراده.

مشاركة ملفات ضبط إمكانية الوصول

قم بمشاركة ملفات ضبط إمكانية الوصول مع الآخرين عبر Wi-Fi Direct أو البلوتوث أو المزيد.

على شاشة التطبيقات، اضغط على **الضبط** ← **إمكانية الوصول** ← **إدارة إمكانية الوصول** ← **مشاركة عبر**. ثم حدد ملفات إمكانية الوصول ثم اضغط على **تم**. حدد طريقة المشاركة واتبع التعليمات الموجودة على الشاشة لمشاركة الملفات.

عرض خدمات إمكانية الوصول

عرض خدمات إمكانية الوصول المُثبتة على الجهاز.

على شاشة التطبيقات، اضغط على **الضبط** ← **إمكانية الوصول**، واعرض قائمة بخدمات إمكانية الوصول الموجودة في **الخدمات**.

استخدام الميزات المفيدة الأخرى

- استخدام **S Voice**: يمكنك استخدام هذه الميزة لتنفيذ العديد من المهام باستخدام الأوامر الصوتية. ابدأ تشغيل ميزة **S Voice** وقم بإجراء مكالمات وإرسال رسائل وعرض المهام. راجع **S Voice** للتعرف على التفاصيل.
- البحث بواسطة الصوت: استخدم الأوامر الصوتية للبحث في محتوى صفحة الويب. استخدم هذه الميزة عندما تكون على الطريق ولا يمكنك استخدام يديك لإدخال نص. راجع **البحث الصوتي** للتعرف على التفاصيل.
- استخدام لوحة الإشعارات: اسحب شريط الحالة لأسفل لفتح لوحة الإشعارات. يمكنك عرض المكالمات الفائتة والرسائل الجديدة وضبط سطوع الشاشة وأكثر من ذلك. راجع **الإشعارات ولوحات الضبط السريع** للتعرف على التفاصيل.
- الانتقال إلى الوضع السهل: يستخدم الوضع السهل مخططاً أكثر سهولة ورموزاً أكبر لتقديم تجربة استخدام سهلة للمستخدم. يمكنك إضافة التطبيقات التي يتم استخدامها بشكل متكرر أو اختصارات إلى الشاشة الرئيسية لتسهيل الوصول إليها. راجع **الانتقال إلى الوضع السهل** للتعرف على التفاصيل.
- استخدام حركات التحكم: تحكم في الجهاز باستخدام حركات راحة اليد والإيماءات. راجع **حركات التحكم** للتعرف على التفاصيل.
- استخدام ماسح الإصبع: قم بتسجيل بصمات إصبعك على الجهاز لإلغاء قفل الشاشة أو التحقق من كلمة مرور حساب سامسونج. راجع **ماسح الأصابع** للتعرف على التفاصيل.
- استخدام الاختصارات لجهات الاتصال: إضافة اختصارات لجهات الاتصالات على الشاشة الرئيسية لإجراء مكالمات أو إرسال رسائل بطريقة أكثر ملائمة. راجع **إضافة اختصارات للأسماء إلى الشاشة الرئيسية** للتعرف على التفاصيل.
- استخدام مسجل الصوت: لتسجيل المذكرات الصوتية أو تشغيلها. راجع **مسجل الصوت** للتعرف على التفاصيل.

حل المشكلات

قبل الاتصال بمركز خدمة سامسونج، يُرجى تجربة الحلول التالية. قد لا يتم تنطبق بعض المواقف على الجهاز.

عند تشغيل الجهاز أو أثناء استخدامه، فسوف يطلب منك إدخال أحد الرموز التالية:

- كلمة المرور: عند تفعيل ميزة قفل الجهاز، يجب عليك إدخال كلمة المرور التي قمت بضبطها للجهاز.
- PIN: عند استخدام الجهاز لأول مرة أو عند تفعيل طلب رمز PIN، يجب عليك إدخال رمز PIN المرفق مع بطاقة SIM أو USIM. يمكنك تعطيل هذه الميزة باستخدام القائمة قفل بطاقة SIM.
- PUK: يتم إغلاق بطاقة SIM أو USIM، عادةً كنتيجة لإدخال رمز PIN بطريقة خاطئة عدة مرات. يجب إدخال رمز PUK المقدم من جانب مزود الخدمة.
- PIN2: عند تدخل إلى قائمة تطلب منك إدخال رمز PIN2، يجب عليك إدخال رمز PIN2 المرفق ببطاقة SIM أو USIM. لمعرفة التفاصيل، يُرجى الاتصال بمزود الخدمة الخاص بك.

يعرض الجهاز الشبكة أو رسائل الخطأ الخاصة بالخدمة

- عندما تتواجد في مناطق تكون فيها الإشارات ضعيفة أو الاستقبال ضعيفاً، فقد تفقد الاستقبال. انتقل إلى منطقة أخرى وحاول ثانية. أثناء التنقل، قد تظهر رسائل الخطأ بشكل متكرر.
- لا يمكنك الوصول إلى بعض الخيارات بدون اشتراك. اتصل بمزود الخدمة لمزيد من التفاصيل.

الجهاز لا يعمل

- عندما تفرغ طاقة البطارية بالكامل، لا يعمل الجهاز. قم بشحن البطارية بالكامل قبل تشغيل الجهاز.
- ربما لم يتم إدخال البطارية بطريقة صحيحة. أدخل البطارية مرة أخرى.
- امسح نقطتي التلامس ذات اللون الذهبي وأدخل البطارية مرة أخرى.

تستجيب شاشة اللمس ببطء أو بشكل غير صحيح

- في حالة قيامك بوضع غطاء واقى أو ملحقات اختيارية على شاشة اللمس، فقد لا تعمل شاشة اللمس بطريقة صحيحة.
- في حالة ارتدائك قفازات، إذا لم تكن يديك نظيفة أثناء لمس الشاشة، أو في حالة قيامك بالضغط على الشاشة باستخدام أشياء حادة أو بواسطة أطراف أصابعك، فإن شاشة اللمس قد تتعطل.
- يمكن تعطل شاشة اللمس في حال وجود الرطوبة أو عند تعرضها للمياه.
- أعد تشغيل جهازك لمسح أي أعطاء مؤقتة بالبرنامج.
- تأكد من تحديث برنامج جهازك بأحدث نسخة.
- إذا تعرضت شاشة اللمس للخدش أو التلف، فيمكنك التفضل بزيارة مركز خدمة سامسونج.

يتجمد جهازك أو تظهر أخطاء فادحة

- إذا توقف جهازك عن العمل أو علق، فقد تحتاج إلى إغلاق التطبيقات أو إعادة إدخال البطارية وتشغيل الجهاز لاستعادة عمل الوظائف. في حالة تجمد جهازك وعدم استجابته، اضغط مطولاً على مفتاح التشغيل ومفتاح مستوى الصوت في وقت واحد لأكثر من ٧ ثواني لإعادة تشغيل الجهاز.
- إذا لم يحل هذا المشكلة، أعد ضبط بيانات المصنع. على شاشة التطبيقات، اضغط على **الضبط** ← **النسخ الاحتياطي وإعادة الضبط** ← **إعادة تعيين بيانات المصنع** ← **إعادة تعيين الجهاز** ← **مسح الكل**. قبل القيام بإعادة ضبط بيانات المصنع، تذكر أن تقوم بعمل نسخة احتياطية من جميع البيانات المهمة المخزنة على الجهاز.
- في حالة استمرار عدم حل المشكلة، اتصل بمركز خدمة سامسونج.

لا يمكن إجراء المكالمات

- تأكد من استخدامك لشبكة الهاتف الخليوي الصحيحة.
- تأكد من أنك لم تقم بضبط ميزة حظر المكالمات لرقم الهاتف الذي تتصل به.
- تأكد من أنك لم تقم بضبط ميزة حظر المكالمات لرقم الهاتف الوارد.

لا يمكن للآخرين سماعك وأنت تتحدث أثناء المكالمة

- تأكد من أنك لا تحجب الميكروفون المضمن.
- احرص على أن يكون الميكروفون قريباً من فمك.
- في حالة استخدام سماعة رأس، تأكد من توصيلها بشكل سليم.

يصدر صوت صدى أثناء إجراء المكالمات

اضبط مستوى الصوت بالضغط على مفتاح مستوى الصوت أو انتقل إلى منطقة أخرى.

شبكة الهاتف الخليوي أو شبكة الإنترنت مفصولة دوماً، أو مستوى جودة الراديو رديئة

- تأكد من أنك لا تعترض طريق الهوائي الداخلي للجهاز.
- عندما تتواجد في مناطق تكون فيها الإشارات ضعيفة أو الاستقبال ضعيفاً، فقد تفقد الاستقبال. ربما تعاني من مشكلات في الاتصال بسبب وجود مشكلات في المحطة الأساسية لمزود الخدمة. انتقل إلى منطقة أخرى وحاول ثانية.
- عند استخدام الجهاز أثناء التنقل، فقد تتعطل خدمات الشبكة اللاسلكية بسبب وجود مشكلات في شبكة مزود الخدمة.

رمز البطارية فارغ

البطارية منخفضة. أعد شحن البطارية أو استبدل البطارية.

البطارية لا تشحن بطريقة صحيحة (بالنسبة لأجهزة الشحن المعتمدة من سامسونج)

- تأكد من توصيل الشاحن بطريقة صحيحة.
- إذا كانت أطراف البطارية غير نظيفة، فقد لا يتم شحن البطارية بطريقة صحيحة، أو قد يتوقف تشغيل الجهاز. امسح نقطتي التلامس ذات اللون الذهبي وحاول شحن البطارية مرة أخرى.
- البطاريات الموجودة في بعض الأجهزة لا يتم استبدالها بواسطة المستخدم. لكي تستبدل البطارية، تفضل بزيارة مركز خدمة سامسونج.

طاقة البطارية تنفذ بطريقة أسرع مقارنة بما كانت عليه عند شرائها

- عندما تتعرض البطارية لدرجات حرارة شديدة البرودة أو شديدة السخونة، فإن الشحن قد ينخفض.
- يزيد استهلاك البطارية عندما تستخدم ميزات الرسائل أو بعض التطبيقات، مثل الألعاب أو الإنترنت.
- البطارية قابلة للاستهلاك ويقل عمر طاقة البطارية بمرور الوقت.

جهازك ساخن عند لمسه

عند استخدام التطبيقات التي تتطلب مزيداً من الطاقة أو عند استخدام تطبيقات على جهازك لفترة زمنية ممتدة، فقد يسخن جهازك. وهذا يعد أمراً طبيعياً، وينبغي ألا يؤثر على عمر الجهاز أو على أدائه.

تظهر رسائل الخطأ عند تشغيل الكاميرا

يجب توفر ذاكرة كافية في جهازك وطاقة بطارية كافية لتشغيل تطبيق الكاميرا. إذا تلقيت رسالة خطأ عند تشغيل الكاميرا، فجرب ما يلي:

- قم بشحن البطارية أو استبدلها ببطارية مشحونة بالكامل.
- قم بإخلاء جزء من الذاكرة عن طريق نقل الملفات إلى جهاز كمبيوتر أو بحذف ملفات من جهازك.
- أعد تشغيل الجهاز. إذا كنت لا تزال تواجه متاعب مع تطبيق الكاميرا بعد محاولة هذه التلميحات، فاتصل بمركز خدمة سامسونج.

جودة الصور أقل من صورة المعاينة

- جودة الصور قد تختلف وذلك حسب ما يحيط بك وتقنيات التصوير التي تستخدمها.
- في حالة النقاط صور في أماكن مظلمة، أو أثناء الليل، أو في أماكن مغلقة، فقد يحدث تشوش في الصورة أو قد تخرج الصور بعيداً عن التركيز.

تظهر رسائل الخطأ عند فتح ملفات الوسائط

- إذا تلقيت رسائل خطأ أو ملفات وسائط متعددة فلا تقوم بتشغيلها عندما تفتحها على جهازك، فجرب الآتي:
- قم بإخلاء جزء من الذاكرة عن طريق نقل الملفات إلى جهاز كمبيوتر أو بحذف ملفات من جهازك.
- تأكد أن ملف الموسيقى ليس محمياً بنظام (DRM) Digital Rights Management. إذا كان الملف محمياً بنظام DRM، تأكد من أن لديك الترخيص أو المفتاح السليم لتشغيل الملف.
- تأكد أن تنسيقات الملفات مدعومة بواسطة الجهاز. إذا لم يكن هناك تنسيق ملف غير مدعم مثل DivX أو AC3، فقم بتنصيب تطبيق يدعم ذلك. لتأكيد تنسيقات الملفات التي يدعمها جهازك، فتفضل بزيارة www.samsung.com.

- يدعم جهازك الصور ولقطات الفيديو الملتقطة بواسطة الجهاز. الصور ولقطات الفيديو الملتقطة بواسطة أجهزة أخرى قد لا تعمل بطريقة صحيحة.
- جهازك يدعم ملفات الوسائط المتعددة المعتمدة بواسطة مزود خدمة الشبكة أو مزودي الخدمات الإضافية. بعض المحتوى الذي يتم تدويره على الإنترنت، مثل نغمات الرنين، أو لقطات الفيديو، أو ورق الحائط، قد لا يعمل بطريقة صحيحة.

لم يتم تحديد موقع جهاز بلوتوث آخر

- تأكد من تنشيط ميزة لاسلكي البلوتوث على جهازك.
- تأكد من تنشيط ميزة لاسلكي البلوتوث على الجهاز الذي تريد الاتصال به.
- تأكد من وجود جهازك وجهاز البلوتوث الآخر ضمن الحد الأقصى لنطاق البلوتوث (١٠ أمتار). إذا لم تؤدي التلميحات الموضحة أعلاه إلى حل المشكلة، اتصل على مركز خدمة سامسونج.

لا يتم تأسيس اتصال عند توصيل الجهاز بالكمبيوتر

- تأكد أن كابل USB الذي تستخدمه متوافق مع الجهاز.
- تأكد من وجود برنامج التشغيل المناسب مثبت ومحدث على جهاز الكمبيوتر الخاص بك.
- إذا كنت أحد مستخدمي Windows XP، فتأكد من توفر Windows XP Service Pack 3 أو أعلى مثبتة على الكمبيوتر.
- تأكد من توفر Samsung Kies أو Windows Media Player 10 أو أعلى على الكمبيوتر.

الجهاز لا يمكنه البحث عن موقعك الحالي

- قد يتم إعاقة إشارات GPS في بعض المواقع مثل الأماكن المغلقة. اضبط الجهاز لاستخدام Wi-Fi أو شبكة المحمول للبحث عن موقعك الحالي في هذه المواقف.

تمت سرقة البيانات المخزنة على الجهاز

قم دومًا بعمل نسخ احتياطية من جميع البيانات المخزنة على الجهاز. وإلا فلن تتمكن من استعادة البيانات في حالة تلفها أو سرقتها. سامسونج ليست مسؤولة عن فقدان البيانات على الجهاز.

تظهر فجوة صغيرة حول الجزء الخارجي من غلاف الجهاز

- هذه الفجوة عبارة عن ميزة صناعية مهمة وقد تحدث بعض الاهتزازات البسيطة أو اهتزاز لأجزاء.
- وبمرور الوقت، فإن الاحتكاك بين الأجزاء قد يتسبب في اتساع هذه الفجوة قليلاً.

حقوق الطبع والنشر

حقوق الطبع والنشر © ٢٠١٤ سامسونج للإلكترونيات

دليل المستخدم هذا محمي بموجب قوانين حقوق الطبع والنشر الدولية.

لا يجوز نسخ أي جزء من هذا الدليل هذا أو توزيعه أو ترجمته أو نقله بأي شكل أو بأي وسيلة، إلكترونية أو ميكانيكية، بما في ذلك التصوير والتسجيل، أو تخزين أي من معلومات بأي نظام تخزين أو استرجاع، دون الحصول على إذن خطي مسبق من سامسونج للإلكترونيات.

العلامات التجارية

- سامسونج وشعار شركة سامسونج عبارة عن علامات تجارية مسجلة لشركة سامسونج للإلكترونيات.
- Bluetooth® هي علامة تجارية مسجلة لشركة Bluetooth SIG, Inc. في جميع أنحاء العالم.
- Wi-Fi®، وWi-Fi Protected Setup™، وWi-Fi CERTIFIED Passpoint™، وWi-Fi Direct™، والشعار Wi-Fi هي علامات تجارية مسجلة خاصة بشركة Wi-Fi Alliance.
- جميع العلامات التجارية الأخرى وحقوق الطبع والنشر هي ملك لأصحابها.