



SM-G800F

# Brukerhåndbok

# Innholdsfortegnelse

## Les dette først

## Komme i gang

- 8 Innhold i produktesken
- 9 Enhetsoppsett
- 11 Bruke SIM- eller USIM-kortet og batteriet
- 17 Bruke et minnekort
- 19 Slå enheten på og av
- 20 Låse og låse opp skjermen

## Grunnleggende

- 21 Bruke berøringsskjermen
- 24 Oppsett for startskjermbildet
- 29 Varsels- og hurtiginnstillingspanelet
- 32 Åpne apper
- 33 Installere eller avinstallere apper
- 35 Angi tekst
- 37 Ta et bilde av skjermen
- 38 Mine filer
- 40 Strømsparingsfunksjon
- 42 Vise hjelpeinformasjon

## Nettverkstilkobling

- 43 Mobildata
- 43 Wi-Fi
- 45 Internettdeling
- 47 Internett

## Bevegelser og bruksfunksjoner

- 49 Bevegelser og gester
- 52 Luftvisning
- 52 Verktøykasse
- 53 Øke berøringsfølsomheten

## Tilpasning

- 54 Administrere start- og appskjermbildet
- 57 Angi bakgrunn og ringetoner
- 58 Endre skjermlåsmetoden
- 59 Fingerskanner
- 62 Privatmodus
- 64 Enkel modus
- 64 Overføre data fra den forrige enheten
- 66 Konfigurere kontoer

## Telefon

- 67 Ringe
- 70 Motta anrop
- 71 Alternativer under samtaler

## Kontakter

- 73 Legge til kontakter
- 74 Administrere kontakter

## Meldinger og e-post

- 77 Meldinger
- 80 E-post

## Kamera

- 83 Grunnleggende fotografering
- 86 Bildemodi
- 91 Kamerainnstillinger

## Galleri

- 93 Vise bilder eller videoer
- 95 Redigere bilder eller videoer
- 99 Galleri-innstillinger

## Multimedia

- 100 Musikk
- 103 Video

## S Health

- 106 Om S Health
- 107 Konfigurere en brukerprofil
- 108 Hovedskjermbildet i S Health
- 110 Vandrevenn
- 112 Treningsmakker
- 119 Registrere matinntak
- 121 Administrere vekt
- 124 Installere flere S Health-apper
- 124 S Health-innstillinger

## Sikkerhetsfunksjoner

- 126 Nødmodus
- 127 Hjelp-melding
- 128 Varsler om ekstremvær (Geo News)

## Nyttige apper og funksjoner

- 130 Barnemodus
- 134 S Finder
- 135 S Planner
- 138 S Voice
- 140 Klokke
- 142 Kalkulator
- 142 Notat
- 144 Lydopptaker
- 146 Dropbox
- 147 Flipboard
- 148 Smart Remote
- 150 Lommelykt
- 151 Forstørrelse
- 151 Google-apper

## Koble til andre enheter

- 154 Bluetooth
- 156 Wi-Fi Direct
- 158 NFC
- 160 S Beam
- 161 Hurtigtilkobling
- 163 Screen Mirroring
- 165 Mobilutskrift

## Enhets- og databehandling

- 166 Oppgradere enheten
- 167 Overføre filer mellom enheten og en datamaskin
- 168 Sikkerhetskopiere og gjenopprette data
- 169 Gjenopprette innstillingene

## Innstillinger

- 170 Om Innstillinger
- 170 HURTIGINNSTILLINGER
- 170 NETTVERKSTILKOBLINGER
- 174 KOBLE TIL OG DEL
- 176 LYD OG SKJERM
- 180 PERSONALISERING
- 181 BEVEGELSE
- 182 BRUKER OG SIKKERHETSKOPI
- 183 SYSTEM
- 190 APPER

## Tilgjengelighet

- 198 Om Tilgjengelighet
- 199 Bruke Hjem-tasten til å åpne tilgjengelighetsmenyer
- 199 Taletilbakemelding (TalkBack)
- 210 Endre skriftstørrelsen
- 210 Forstørre skjermbildet
- 210 Stille inn varselspåminnelser
- 211 Reversere visningsfargene
- 211 Fargejustering
- 212 Stille inn fotolysvarsel
- 212 Slå av alle lyder
- 212 Innstillinger for undertekster
- 213 Justere lydbalansen
- 213 Monolyd
- 214 Assistentmeny
- 216 Angi forsinkelsesalternativer for å trykke på og holde
- 216 Samhandlingskontroll
- 217 Besvare anrop eller avslutte samtaler
- 217 Bruke ettrykksmodus
- 217 Administrere tilgjengelighetsinnstillinger
- 219 Bruke andre nyttige funksjoner

## Feilsøking

# Les dette først

Les denne bruksanvisningen før du bruker enheten for å sikre trygg og riktig bruk.

- Beskrivelser er basert på enhetens standardinnstillinger.
- Noe av innholdet kan variere fra enheten din, avhengig av område, tjenesteleverandør og programvare.
- Innhold (høykvalitetsinnhold) som krever høy CPU- og RAM-bruk, vil ha innvirkning på den generelle ytelsen til enheten. Avhengig av enhetens spesifikasjoner og området den brukes i, kan det hende at apper som benytter slikt innhold, ikke vil fungere som tiltenkt.
- Samsung er ikke ansvarlig for ytelsesproblemer som forårsakes av apper fra en annen leverandør enn Samsung.
- Samsung er ikke ansvarlig for ytelsesproblemer eller inkompatibiliteter som forårsakes av redigerte registerinnstillinger eller endret operativsystemprogramvare. Forsøk på å tilpasse operativsystemet kan føre til at enheten eller apper ikke fungerer som de skal.
- Programvare, lydkilder, bakgrunnsbilder, bilder og andre medier som leveres med denne enheten, er lisensiert for begrenset bruk. Uttrekking og bruk av disse materialene for kommersielle eller andre formål er et brudd på opphavsretslovene. Brukerne er selv ansvarlige for ulovlig bruk av medier.
- Det kan påløpe ekstrakostnader for datatjenester, som for eksempel sending av e-postmeldinger, opplasting og nedlasting, automatisk synkronisering eller bruk av posisjonstjenester, avhengig av dataplanen din. For store dataoverføringer anbefales det å bruke Wi-Fi-funksjonen.
- Standardapper som følger med enheten, kan oppdateres og ikke lenger støttes uten forvarsel. Hvis du har spørsmål om en app som tilbys med enheten, kontakter du et Samsung-servicesenter. For brukerinstallerte apper kontakter du tjenesteleverandørene.
- Endring av systemets operativsystem eller installering av programvare fra uoffisielle kilder kan føre til feil på enheten og ødeleggelse eller tap av data. Disse handlingene er brudd på Samsung-lisensavtalen og vil ugyldiggjøre garantien din.

## Opprettholde beskyttelsen mot vann og støv

Enheten kan bli skadet hvis det kommer vann eller støv inn i den. Følg disse tipsene nøye for å hindre skader på enheten og opprettholde enhetens beskyttelse mot vann og støv.

- Ikke senk enheten i vann dypere enn 1 m, og ikke hold den under vann i mer enn 30 minutter.
- Kontroller at bakdekselet er skikkelig lukket. Hvis ikke, kan det hende at det ikke vil beskytte enheten mot vann og støv.
- Ikke senk enheten i vann over lengre perioder.
- Ikke utsett enheten for **vann med høy bevegelsesenergi**, som vann fra springen, havbølger eller fosser.
- Ikke åpne dekslene på enheten når enheten er i vann eller på svært fuktige steder, som for eksempel svømmebasseng eller baderom.
- Ikke åpne bakdekselet med våte hender eller når enheten er våt.
- **Gummiforseglingen på bakdekselet** er en viktig komponent på enheten. Vær forsiktig når du åpner og lukker bakdekselet for å unngå skade på gummiforseglingen. Kontroller også at gummiforseglingen er fri for rusk, som sand eller støv, for å hindre skader på enheten.
- Ikke ta av eller fjern dekselet fra enheten.
- Hvis enheten utsettes for ferskvann, må du tørke grundig av den med en ren og myk klut. Hvis enheten utsettes for en annen væske enn ferskvann, må du skylle enheten umiddelbart med ferskvann og tørke grundig av den med en ren og myk klut. Hvis du ikke skyller enheten i ferskvann og tørker av den i henhold til instruksjonene, kan det oppstå operasjonelle eller kosmetiske feil på enheten.
- Bakdekselet kan løsne hvis enheten slippes ned eller blir utsatt for støt. Påse at alle dekslene er justert skikkelig, og at de er tett lukket.

- **Hvis enheten har blitt senket i vann eller mikrofonen eller høyttaleren er våt**, kan det hende at lyden ikke høres klart under en telefonsamtale. Påse at mikrofonen og høyttaleren er rene og tørre ved å tørke av dem med en tørr klut.
- Den vannbestandige utformingen til enheten gjør at den vibrerer litt i enkelte omstendigheter. Vibrasjoner under slike omstendigheter, som når volumnivået er høyt, er helt normalt og påvirker ikke enhetens ytelse.
- Det kan hende at berøringsskjermen og andre funksjoner ikke virker som de skal **hvis enheten brukes i vann eller i andre væsker**.
- **Enheden din har blitt testet i kontrollerte omgivelser og er sertifisert til å være beskyttet mot vann og støv i spesifikke situasjoner (møter kravene til klassifisering IP67 som beskrevet i den internasjonale standarden IEC 60529 – Grader av beskyttelse gitt av kapslinger [IP-kode], testforhold: 15–35 °C, 86–106 kPa, 1 meter, i 30 minutter). Denne klassifiseringen betyr imidlertid ikke at enheten din er ugjennomtrengelig for vann i enhver situasjon.**

## Instruksjonsikoner



**Advarsel:** Situasjoner som kan føre til skade på deg selv eller andre



**Forsiktig:** Situasjoner som kan skade enheten eller annet utstyr



**Merk:** Merknader, brukstips eller ytterligere informasjon

# Komme i gang

## Innhold i produktesken

Kontroller at produktesken inneholder følgende:

- Enhet
- Batteri
- Hurtigstartveiledning



- Utstyret som leveres med enheten, samt annet tilgjengelig tilbehør, kan variere, avhengig av område og tjenesteleverandør.
- Det medfølgende utstyret er utformet kun for denne enheten, og det er ikke sikkert at det er kompatibelt med andre enheter.
- Utseende og spesifikasjoner kan være gjenstand for endringer uten forhåndsvarsel.
- Du kan kjøpe ytterligere tilbehør fra din lokale Samsung-forhandler. Kontroller at dette er kompatibelt med enheten før kjøp.
- Bruk bare Samsung-godkjent tilbehør. Det er ikke alt av tilbehør, som for eksempel dokkingenheter, som har den samme beskyttelsen mot vann og støv.
- Tilgjengelighet for alt tilbehør kan endres etter produsentenes eget skjønn. Gå til Samsungs webområde for mer informasjon om tilgjengelig tilbehør.



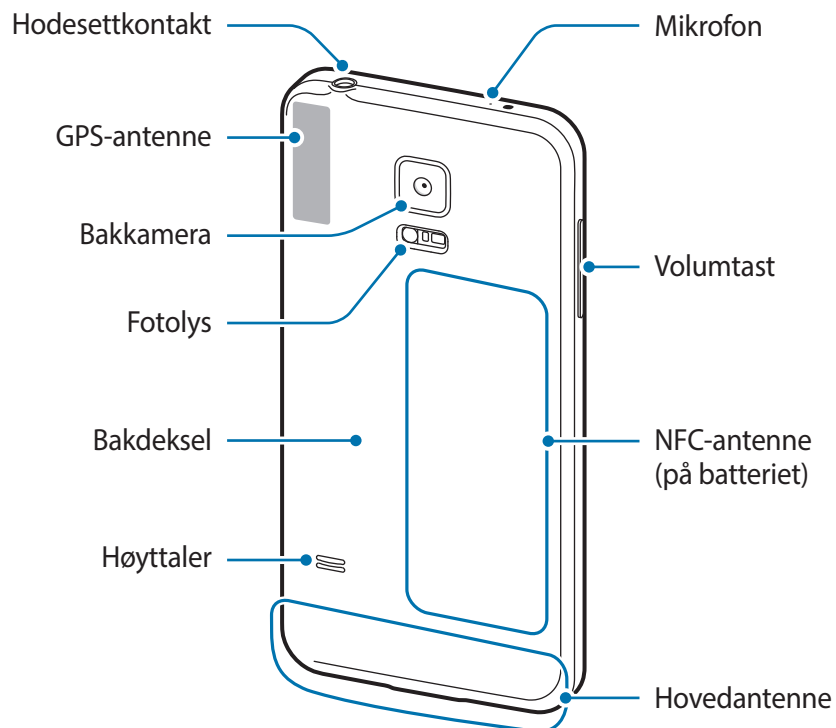
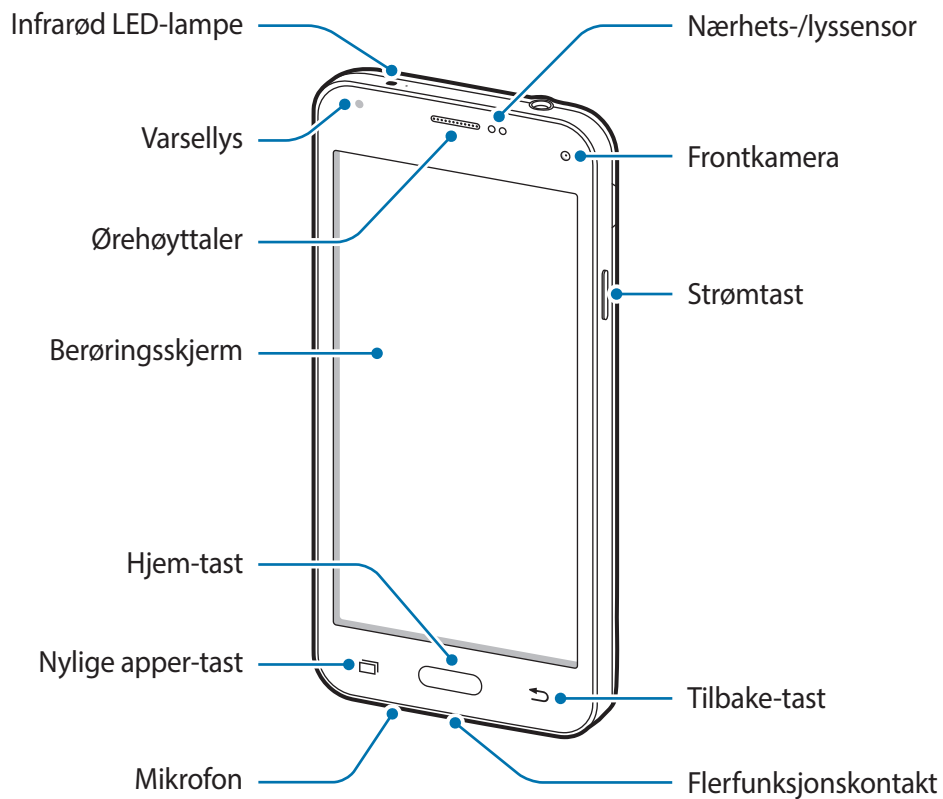

## Enhetsoppsett





- Ikke dekk til antenneområdet med hendene dine eller andre gjenstander. Dette kan føre til tilkoblingsproblemer eller at batteriet raskt tappes for strøm.
- Det anbefales å bruke en skjermbeskytter godkjent av Samsung. Skjermbeskyttere som ikke er godkjent, kan forårsake feil på sensorene.

## Taster

| Tast  | Funksjon  |
|---|---|
|  <b>Strøm</b>        | <ul style="list-style-type: none"> <li>• Trykk på og hold inne for å slå enheten av eller på.</li> <li>• Trykk på for å slå på eller låse skjermen.</li> </ul>  |
|  <b>Nylige apper</b> | <ul style="list-style-type: none"> <li>• Trykk på for å åpne listen over nylig brukte apper.</li> <li>• Trykk på og hold inne for å få tilgang til flere valg for det gjeldende skjermbildet.</li> </ul>  |
|  <b>Hjem</b>        | <ul style="list-style-type: none"> <li>• Trykk på for å slå på skjermen når skjermen er låst.</li> <li>• Trykk på for å returnere til startskjermbildet.</li> <li>• Trykk på raskt to ganger for å starte <b>S Voice</b>.</li> <li>• Trykk på og hold inne for å starte <b>Google</b>.</li> </ul> |
|  <b>Tilbake</b>    | <ul style="list-style-type: none"> <li>• Trykk på for å returnere til det forrige skjermbildet.</li> </ul>  |
|  <b>Volum</b>      | <ul style="list-style-type: none"> <li>• Trykk på for å justere enhetsvolumet.</li> </ul>   |

# Bruke SIM- eller USIM-kortet og batteriet

## Sette inn SIM- eller USIM-kortet og batteriet

Sett inn SIM- eller USIM-kortet som tilbys av tjenesteleverandøren din, og det medfølgende batteriet.



- Bare microSIM-kort fungerer med enheten.
- Noen LTE-tjenester kan være utilgjengelige, avhengig av område eller tjenesteleverandør. Kontakt din tjenesteleverandør for å få mer informasjon om tilgjengelighet for tjenesten.

**1** Ta av bakdekselet.

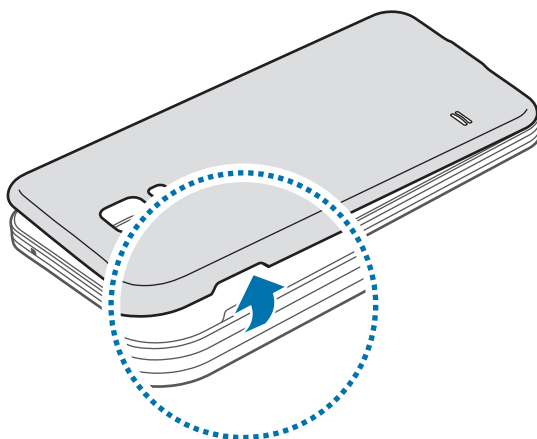

Vær forsiktig så du ikke skader fingerneglene dine når du tar av bakdekselet.



Ikke bøy eller vri bakdekselet unødvendig. Dette kan føre til skader på dekselet.

## 2 Sett inn SIM- eller USIM-kortet med de gullfargede kontaktene vendt nedover.

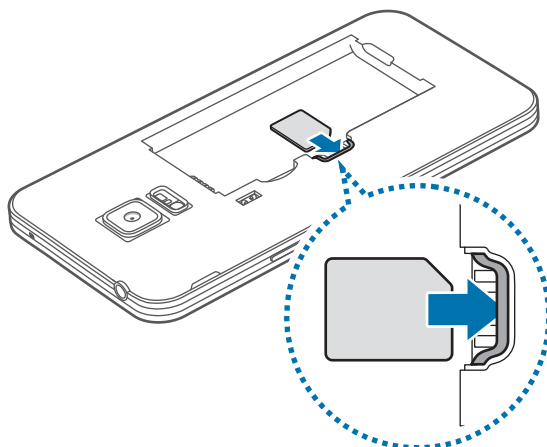

- Ikke sett inn et minnekort i SIM-kortsporet. Hvis et minnekort setter seg fast i SIM-kortsporet, må du ta med enheten til et Samsung-servicesenter for å få tatt ut minnekortet.
- Vær forsiktig så du ikke mister eller lar andre bruke SIM- eller USIM-kortet ditt. Samsung er ikke ansvarlig for skader eller uleiligheter som forårsakes av mistede eller stjålne kort.

## 3 Sett inn batteriet.

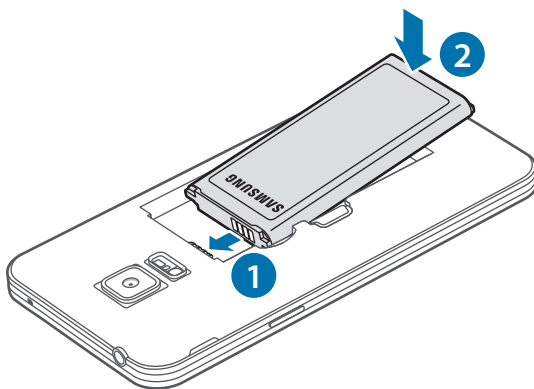

#### 4 Sett bakdekselet på plass igjen.

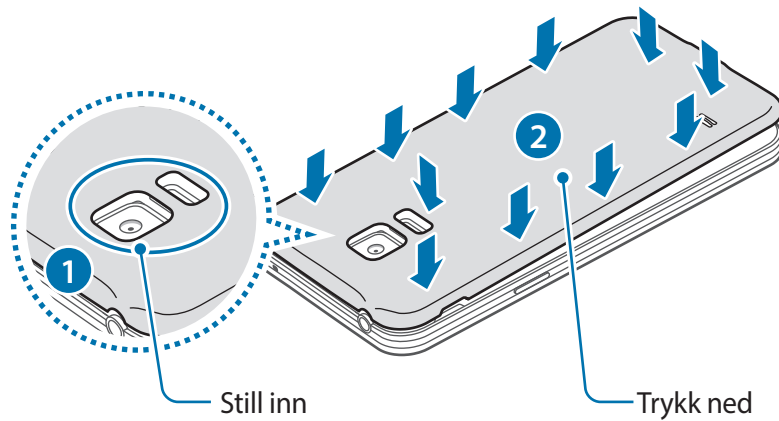

- Kontroller at bakdekselet er skikkelig lukket.
- Bruk bare bakdeksler og tilbehør som er godkjent av Samsung sammen med enheten.

## Ta ut SIM- eller USIM-kortet og batteriet

1 Ta av bakdekselet.

2 Ta ut batteriet.

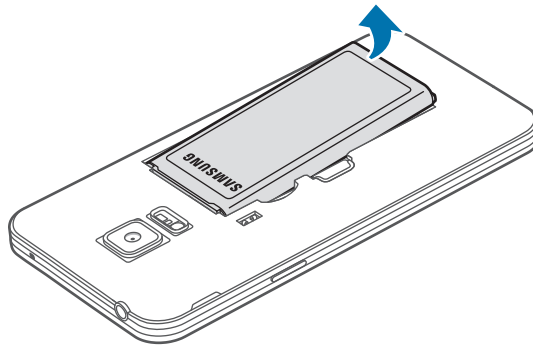

**3** Trykk på SIM- eller USIM-kortet med en finger, og dra det ut.

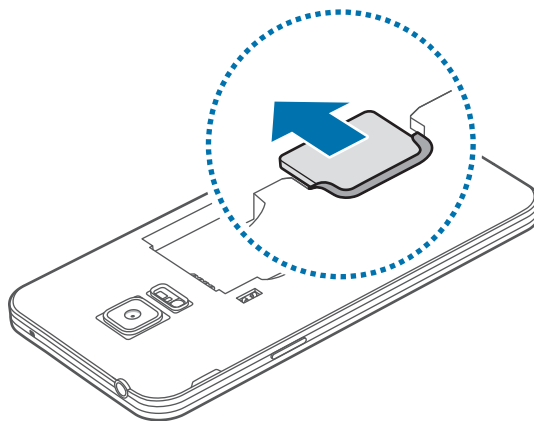

## Lade batteriet

Bruk laderen til å lade batteriet før førstegangsbruk. En datamaskin kan også brukes til å lade batteriet ved å koble dem sammen via en USB-kabel.



Bruk kun Samsung-godkjente ladere, batterier og kabler. Ladere eller kabler som ikke er godkjente, kan føre til at batteriet eksploderer eller skade enheten.



- Når batteristrømmen er lav, er batteriikonet tomt.
- Dersom batteriet er helt utladet, vil ikke enheten slås på umiddelbart når laderen er tilkoblet. La et utladet batteri lades i noen minutter før du forsøker å slå på enheten.
- Hvis du bruker flere apper på én gang, nettverksapper eller apper som trenger forbindelse med en annen enhet, vil batteriet tømmes raskt for strøm. For å unngå frakobling fra nettverket eller at strømmen blir borte under dataoverføring, bør batteriet alltid være fullt oppladet når du bruker disse appene.

**1** Koble USB-kabelen til USB-strømadapteren.

## 2 Plugg USB-kabelen i flerfunksjonskontakten.

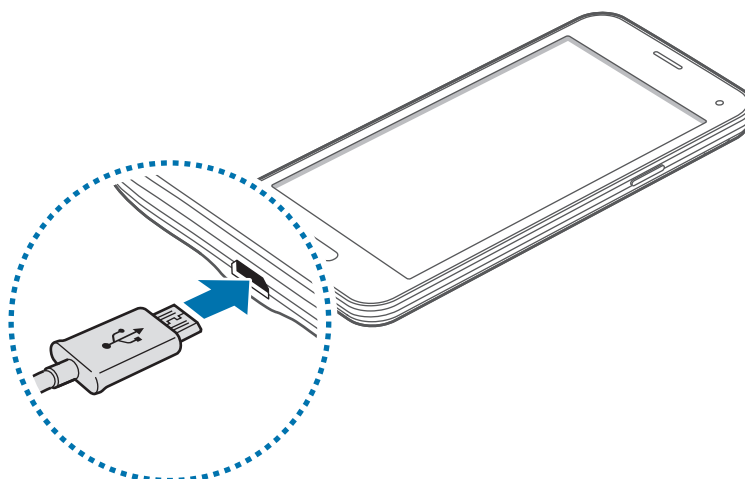

- Hvis du kobler til laderen feil, kan dette føre til alvorlige skader på enheten. Skader som er forårsaket av feil bruk, dekkes ikke av garantien.
- Kontroller at bakdekselet er forsvarlig lukket slik at ikke vann og støv kommer inn i enheten. Et åpent eller løst bakdeksel kan føre til at vann og støv kommer inn i enheten og forårsaker skade.

## 3 Koble USB-strømadapteren til en stikkontakt.



- Enheten kan brukes mens den lader, men det kan ta lenger tid å lade batteriet helt opp.
- Hvis enheten mottar en ustabil strømforsyning mens den lader, kan det hende at berøringsskjermen ikke fungerer. Koble laderen fra enheten hvis dette skjer.
- Mens enheten lader, kan den bli varmere. Dette er normalt og skal ikke påvirke enhetens levetid eller ytelse. Dersom batteriet blir varmere enn normalt kan det hende at laderen vil stoppe oppladingen.
- Hvis enheten ikke lades på riktig måte, må du ta med enheten og laderen til et Samsung-servicesenter.

- 4 Etter fullading kobler du enheten fra laderen. Først kobler du laderen fra enheten, og deretter kobler du den fra stikkontakten.



Ikke fjern batteriet før du fjerner laderen. Dette kan skade enheten.



For å spare energi bør du koble fra laderen når den ikke er i bruk. Laderen er ikke utstyrt med en strømbryter, så du må koble laderen fra stikkontakten når den ikke er i bruk for å unngå unødvendig strømforbruk. Laderen bør være rett ved stikkontakten og lett tilgjengelig under lading.

## Redusere batteriforbruket

Enheter din har alternativer som hjelper deg med å spare batteristrøm. Ved å tilpasse disse alternativene og deaktivere funksjoner i bakgrunnen, kan du bruke enheten lenger mellom hver opplading:

- Bytt til hvilemodus når du ikke bruker enheten, ved å trykke på strømtasten.
- Lukk unødvendige apper ved hjelp av Oppgavebehandling.
- Deaktiver Bluetooth-funksjonen.
- Deaktiver Wi-Fi-funksjonen.
- Deaktiver automatisk synkronisering av apper.
- Forkort tiden som bakgrunnslyset skal være på.
- Reduser skjermens lysstyrke.

## Bruke et minnekort

### Sette inn et minnekort

Du kan bruke minnekort med maksimal kapasitet på 64 GB på din enhet. Det kan hende at enkelte minnekort ikke er kompatible med enheten din, avhengig av minnekortets produsent og type.



- Det kan hende at enkelte minnekort ikke er kompatible med enheten. Bruk av et inkompatibelt minnekort kan skade enheten eller minnekortet, og kan ødelegge data som er lagret på kortet.
- Sørg for å sette inn minnekortet med riktig side opp.



- Enheten støtter FAT- og exFAT-filsystemene for minnekort. Hvis du setter inn et kort som er formatert med et annet filsystem, spør enheten deg om du vil reformatere minnekortet.
- Hyppig skriving og sletting av data forkorter minnekortets levetid.
- Når du setter inn et minnekort i enheten, vises minnekortets filkatalog i **Mine filer** → **SD-kort**-mappen.

1 Ta av bakdekselet.

2 Sett inn et minnekort med den gullfargede kontaktflaten vendt ned.

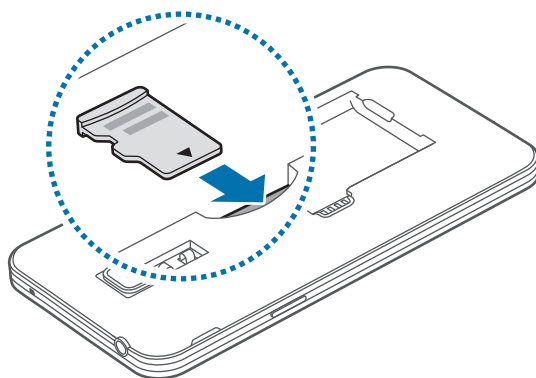

3 Sett bakdekselet på plass igjen.

## Ta ut minnekortet

Før du tar ut minnekortet, må du først løse det ut for trygg fjerning. På startskjermbildet trykker du på **Apper** → **Innstillinger** → **Lagring** → **Løs ut SD-kort**.

- 1 Ta av bakdekselet.
- 2 Skyv ut minnekortet.
- 3 Sett bakdekselet på plass igjen.



Ikke ta ut et minnekort mens enheten overfører eller leser informasjon. Dette kan føre til tap eller ødeleggelse av data, eller minnekortet eller enheten kan skades. Samsung er ikke ansvarlig for tap som oppstår som en følge av misbruk av, eller skadede, minnekort, inkludert tap av data.

## Formatere minnekortet

Det kan hende at et minnekort som er formatert på en datamaskin ikke er kompatibelt med enheten. Formater derfor minnekortet bare på enheten.

På startskjermbildet trykker du på **Apper** → **Innstillinger** → **Lagring** → **Formater SD-kort** → **Formater SD-kort** → **Slett alt**.



Før du formaterer minnekortet, må du huske å ta sikkerhetskopier av alle viktige data som er lagret på enheten. Produsentens garanti dekker ikke tap av data som stammer fra brukerens handlinger.

## Slå enheten på og av

Trykk på og hold inne strømtasten i noen sekunder for å slå enheten på.

Når du slår på enheten for første gang, eller etter å ha utført en tilbakestilling av data, følger du instruksjonene på skjermen for å konfigurere enheten.

Slå av enheten ved å trykke på og holde inne strømtasten og deretter trykke på **Slå av**.

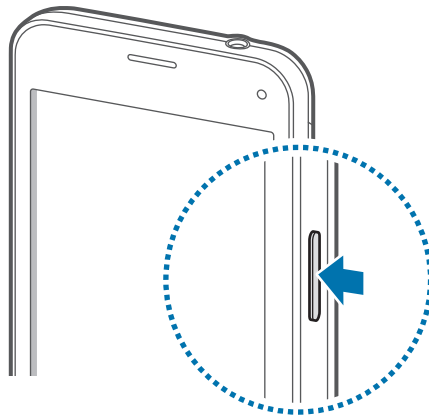

Følg alle oppslåtte advarsler og instruksjer fra autorisert personale når du befinner deg i områder der bruken av trådløse enheter er begrenset, som for eksempel i fly og på sykehus.

## Låse og låse opp skjermen

Når du trykker på strømtasten, blir skjermen slått av og låst. Skjermen slår seg også av og låses automatisk hvis enheten ikke blir brukt på en angitt periode.

Du kan låse opp skjermen ved å trykke på strøm- eller Hjem-tasten, og deretter raskt dra fingeren i en hvilken som helst retning innenfor området for opplåsing av skjermen.

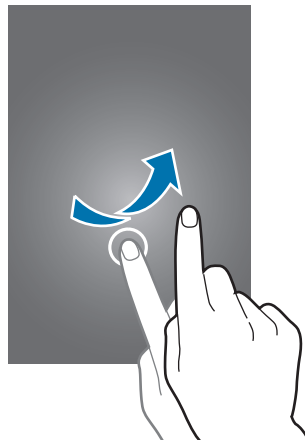

Du kan endre opplåsingskoden for å låse opp skjermen. Du finner mer informasjon under [Endre skjermlåsmetoden](#).

# Grunnleggende

## Bruke berøringsskjermen



- Ikke la berøringsskjermen komme i kontakt med andre elektriske apparater. Statisk elektrisitet kan føre til funksjonsfeil på berøringsskjermen.
- For å unngå å skade berøringsskjermen må du ikke trykke på den med noe skarpt eller legge mye trykk på den med fingrene.



- Enheten gjenkjenner kanskje ikke berøring i nærheten av kantene av skjermen, da disse ligger utenfor berøringsområdet.
- Hvis du lar berøringsskjermen være på uten å bruke den i lengre perioder, kan etterbilder (innbrenning i skjermen) eller dobbeltkonturer oppstå. Slå derfor av berøringsskjermen når du ikke bruker enheten.
- Det anbefales å bruke fingrene når du skal betjene berøringsskjermen.

### Trykke

Trykk lett på skjermen med fingeren for å åpne en app, velge et menyelement, velge en skjermtast eller angi et tegn ved hjelp av tastaturet på skjermen.

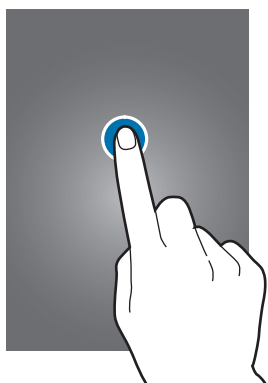

## Trykke på og holde

Trykk på og hold et element eller skjermen i mer enn 2 sekunder for å få tilgang til tilgjengelige alternativer.



## Dra

Flytt et element ved å trykke på og holde det og deretter dra elementet til ønsket plassering.

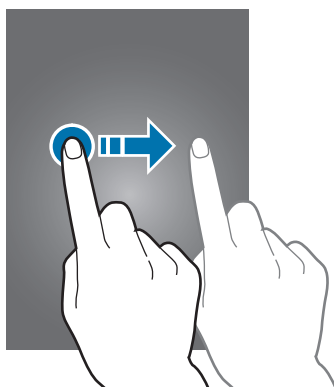

## Dobbeltrykke

Trykk raskt to ganger på en nettside eller et bilde for å zoome inn. Trykk raskt to ganger på nytt for å gå tilbake.

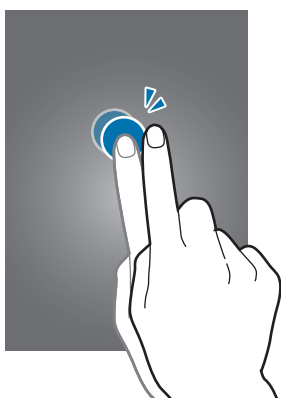

## Flikke

Dra fingeren raskt til høyre eller venstre på start- eller appskjermbildet for å vise et annet panel. Dra fingeren raskt opp- eller nedover for å bla gjennom en nettside eller en liste med elementer, som for eksempel kontakter.

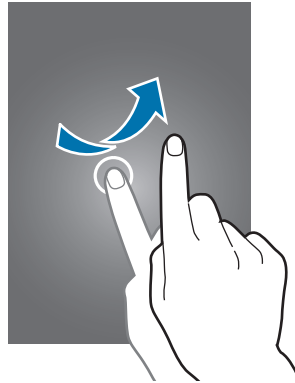

## Spre og klype

Spre to fingre fra hverandre på en website, et kart eller bilde for å zoome inn. Klyp sammen for å zoome ut.

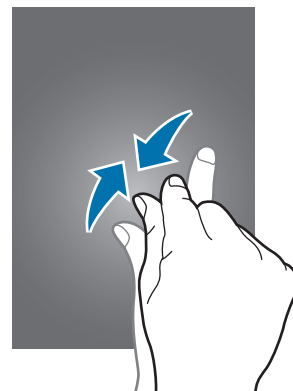
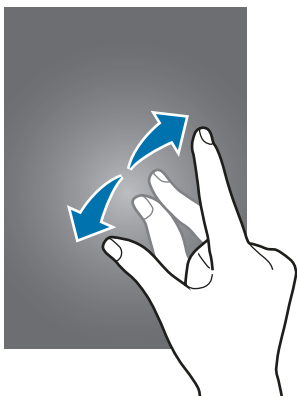

# Oppsett for startskjermbildet

## Startskjermbildet

Startskjermbildet er utgangspunktet for å få tilgang til alle funksjonene på enheten. Det viser widgeter, snarveier til apper og annet. Widgeter er små apper som starter spesifikke appfunksjoner for å vise informasjon og sørge for enkel tilgang på startskjermbildet.

Hvis du vil vise andre paneler, blar du til venstre eller høyre eller trykker på én av panelindikatorerne nederst på skjermen. Hvis du vil tilpasse startskjermbildet, kan du se [Administrere startskjermbildet](#).



## Alternativer for startskjermbildet

På startskjermbildet trykker du på og holder et tomt område, eller klyper fingrene sammen for å få tilgang til de tilgjengelige alternativene.

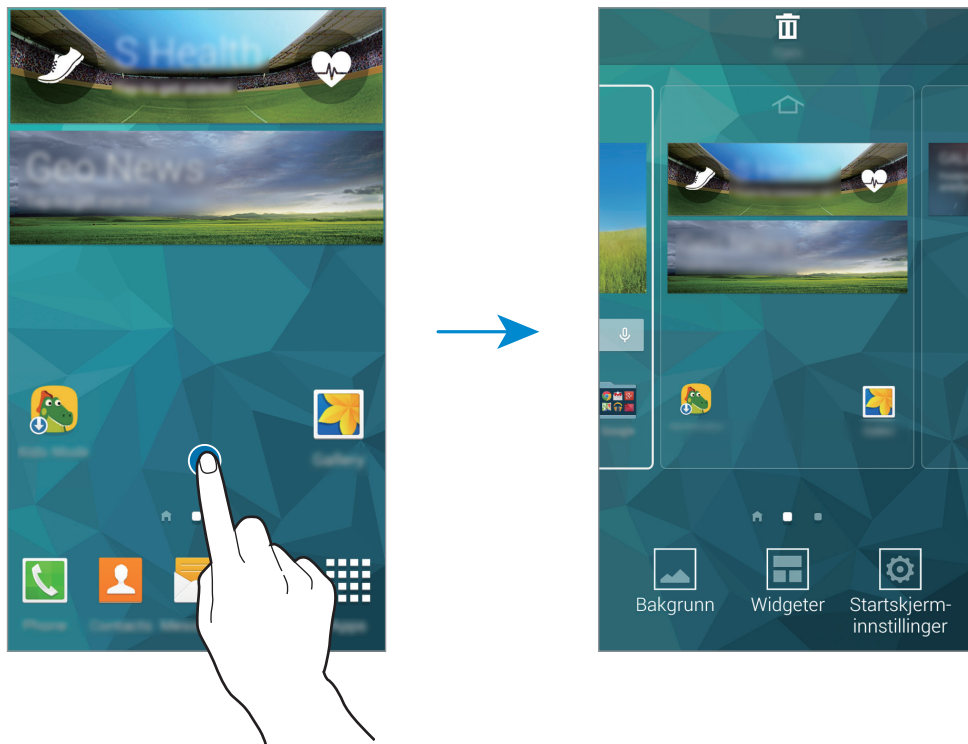



## Bruke Mitt tidsskrift

**Mitt tidsskrift** viser direkteoppdateringer i sosiale nettverk og nyheter som du er interessert i.

Hvis du vil aktivere **Mitt tidsskrift**, trykker du på og holder et tomt område på startskjermbildet. Deretter trykker du på **Startskjerm-innstillinger** og merker av for **Mitt tidsskrift**.

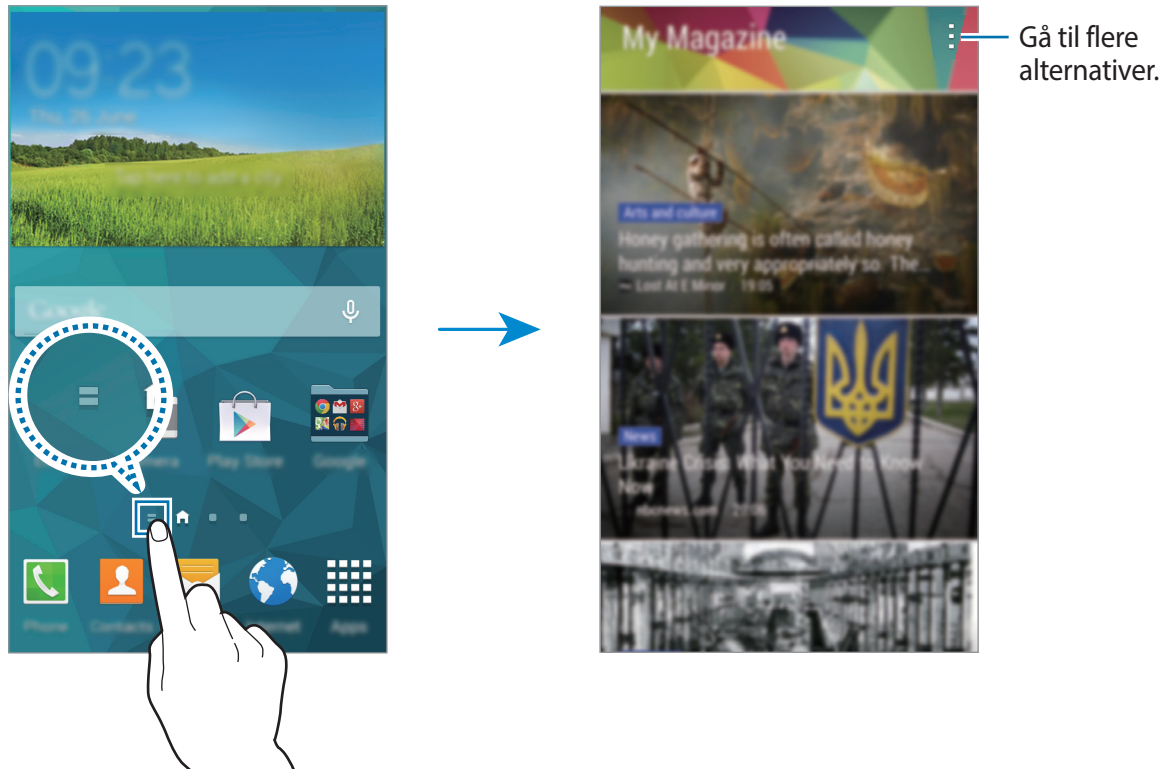
På startskjermbildet trykker du på  eller blar til høyre for å åpne **Mitt tidsskrift**.



Du kan velge hvilket innhold som skal vises, ved å trykke på  → **Innstillinger** og deretter velge kategoriene som interesserer deg.

Hvis du vil oppdatere innholdet automatisk når **Mitt tidsskrift** åpnes, trykker du på  → **Innstillinger** og merker deretter av for **Autooppdater ved åpning**.

## Appskjermbildet

Appskjermbildet viser ikoner for alle apper, inkludert nylig installerte apper.

På startskjermbildet trykker du på **Apper** for å åpne appskjermbildet. Hvis du vil vise andre paneler, blar du til venstre eller høyre eller velger en panelindikator nederst på skjermen. Hvis du vil tilpasse appskjermbildet, kan du se [Administrere appskjermbildet](#).



## Statusikoner

Statusikoner vises på statuslinjen øverst på skjermen. Ikonene som er oppført i listen nedenfor, er de mest vanlige.



Statuslinjen vises kanskje ikke øverst på skjermen i alle apper. Hvis du vil vise statuslinjen, kan du dra fingeren nedover fra øverst på skjermen.

| Ikon | Betydning   |
|------|---|
|      | Ingen signal  |
|      | Signalstyrke  |
|      | Roaming (utenfor vanlig dekningsområde)                     |
|      | GPRS-nettverk tilkoblet                                     |
|      | EDGE-nettverk tilkoblet                                     |
|      | UMTS-nettverk tilkoblet                                     |
|      | HSDPA-nettverk tilkoblet                                    |
|      | HSPA+-nettverk tilkoblet                                    |
|      | LTE-nettverk tilkoblet                                      |
|      | Wi-Fi tilkoblet   |
|      | Bluetooth-funksjon aktivert                                 |
|      | GPS aktivert  |
|      | Samtale pågår   |
|      | Ubesvart anrop  |
|      | Luftbevegelsesfunksjon aktivert                             |
|      | Funksjon for smart hvilemodus eller smart pause er aktivert |
|      | Synkronisert med web  |
|      | Koblet til en datamaskin                                    |
|      | SIM- eller USIM-kort mangler                                |

| Ikon | Betydning   |
|------|---|
| ✉    | Ny tekst- eller MMS-melding                         |
| 🕒    | Alarm aktivert                                      |
| 🔇    | Stillemodus aktivert                                |
| 🔊    | Vibrasjonsmodus aktivert                            |
| ✈    | Flymodus aktivert                                   |
| ⚠    | En feil har oppstått, eller forsiktighet må utvises |
| 🔋    | Batterinivå   |

## Varsels- og hurtiginnstillingspanelet

### Bruke varselspanelet

Når du mottar nye varsler, som for eksempel meldinger eller tapte anrop, vises indikatorikoner på statuslinjen. Hvis du vil vise mer informasjon om ikonene, åpner du varselspanelet og viser detaljene.

Du åpner varselspanelet ved å dra statuslinjen nedover. Du lukker varselspanelet ved å dra linjen oppover fra bunnen av skjermen.

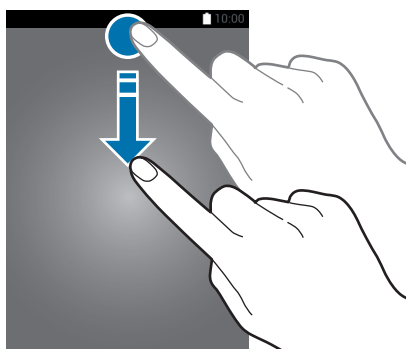

Du kan bruke følgende funksjoner på varselspanelet.

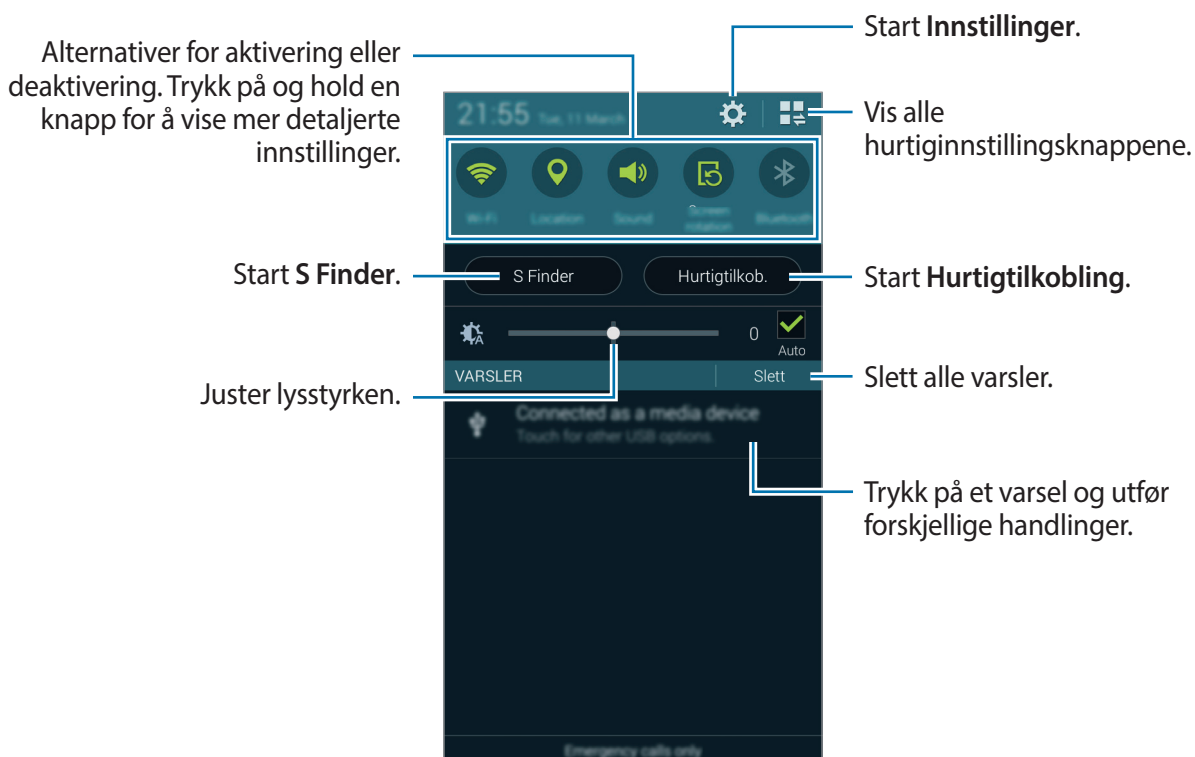

## Justere lysstyrken

Hvis du vil stille inn enheten til å justere lysstyrken automatisk, merker du av for **Auto**. Hvis du vil justere lysstyrken manuelt, drar du glidebryteren for justering av lysstyrken til venstre eller høyre. Når batteriet har lite strøm igjen, forsvinner glidebryteren for justering av lysstyrken fra varselspanelet.

## Omorganisere hurtiginnstillingsknapper

Du kan omorganisere hurtiginnstillingsknappene på varselspanelet ved å trykke på , trykke på og holde et element og deretter dra elementet til en annen plassering.

## Bruke hurtiginnstillingspanelet

Du kan aktivere eller deaktivere enkelte funksjoner på varselspanelet. Hvis du vil aktivere eller deaktivere flere funksjoner, åpner du hurtiginnstillingspanelet.

Du åpner hurtiginnstillingspanelet ved å dra statuslinjen nedover med to fingre. Du kan også trykke på  på varselspanelet. Du lukker hurtiginnstillingspanelet ved å dra linjen oppover fra bunnen av skjermen.

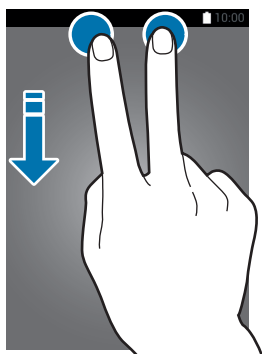

Trykk på de følgende alternativene for å aktivere eller deaktivere dem. Du kan vise mer detaljerte innstillinger hvis du trykker på og holder en hurtiginnstillingsknapp.

- **Wi-Fi:** Se [Wi-Fi](#) for å få mer informasjon.
- **Posisjon:** Se [Posisjon](#) for å få mer informasjon.
- **Lyd/Vibrasjon/Lydløs:** Velg en lydmodus.
- **Skjermrotasjon:** Tillat eller hindre skjermbildet i automatisk å rotere når du roterer enheten.



Enkelte apper tillater ikke skjermrotasjon.

- **Bluetooth:** Se [Bluetooth](#) for å få mer informasjon.
- **Mobildata:** Se [Databruk](#) eller [Mobilnettverk](#) for å få mer informasjon.
- **U. strømsparing:** Se [Ultra strømsparingsmodus](#) for å få mer informasjon.
- **Verktøykasse:** Se [Verktøykasse](#) for å få mer informasjon.





- **Trådløssone:** Se [Internettdeling](#) for å få mer informasjon.
- **Screen Mirroring:** Se [Screen Mirroring](#) for å få mer informasjon.
- **NFC:** Se [NFC](#) for å få mer informasjon.
- **Synk.:** Når du har aktivert denne funksjonen, synkroniserer enheten automatisk apper, som for eksempel kalender- eller e-postappen.
- **Smart hvilemod.:** Når du aktiverer denne funksjonen, er skjermen på så lenge som du ser på den.
- **Strømsparing:** Se [Strømsparingsfunksjon](#) for å få mer informasjon.
- **Sperremodus:** Se [Sperremodus](#) for mer informasjon.
- **Flymodus:** Se [Flymodus](#) for å få mer informasjon.
- **Privatmodus:** Se [Privatmodus](#) for å få mer informasjon.
- **Berøringsfølsomhet:** Se [Øke berøringsfølsomheten](#) for å få mer informasjon.

## Åpne apper

På start- eller appskjermbildet velger du et appikon for å åpne det.

Hvis du vil åpne listen over nylig brukte apper, trykker du på  og velger et appikon for å åpne en app.

## Lukke en app

Trykk på  → , og trykk deretter på **Lukk** ved siden av en app for å lukke den. Du lukker alle appene som kjører for øyeblikket, ved å trykke på **Lukk alle**. Du kan også trykke på  → .

## Installere eller avinstallere apper

### Samsung Apps (GALAXY Apps)

Bruk denne appen til å kjøpe og laste ned apper.

Trykk på **Samsung Apps (GALAXY Apps)** på appskjermbildet.



Denne appen kan være utilgjengelig, avhengig av område eller tjenesteleverandør.

### Installere apper

Se på apper etter kategori, eller trykk på **Q** for å søke med et søkeord.

Velg en app for å vise nærmere informasjon om den. Du kan laste ned gratisapper ved å trykke på **Gratis**. Hvis du vil kjøpe og laste ned apper som koster penger, trykker du på knappen som viser prisen på appen.



Hvis du vil endre innstillingene for automatisk oppdatering, trykker du på **≡** → **Innstillinger** → **Oppdater apper automatisk**, og velger deretter et alternativ.

### Play Butikk

Bruk denne appen til å kjøpe og laste ned apper.

Trykk på **Play Butikk** på appskjermbildet.

### Installere apper

Se på apper etter kategori, eller trykk på **Q** for å søke med et søkeord.

Velg en app for å vise nærmere informasjon om den. Du kan laste ned gratisapper ved å trykke på **INSTALLER**. Hvis du vil kjøpe og laste ned apper som koster penger, trykker du på prisen og følger instruksjonene på skjermen.



Hvis du vil endre innstillingene for automatisk oppdatering, trykker du på **⋮** → **Innstillinger** → **Oppdater apper automatisk**, og velger deretter et alternativ.

## Laste ned foreslåtte apper



Du kan vise og laste ned spesiallagde Galaxy-apper.



På appskjermbildet trykker du på  → **GALAXY Essentials**. Du kan også trykke på **GALAXY Essentials**-widgeten på startskjermbildet, og deretter trykke på  ved siden av en app.

Hvis du vil laste ned alle appene i listen, trykker du på **Last ned alle**.

## Administrere apper

### Avinstallere eller deaktivere apper

Hvis du vil deaktivere standardapper, trykker du på  → **Avinstaller/deaktiver apper** på appskjermbildet.  vises på appene som du kan deaktivere. Velg en app, og trykk på **Deaktiver**.

Hvis du vil avinstallere nedlastede apper, går du til appskjermbildet og trykker på  → **Nedlastede apper** →  → **Avinstaller**. På appskjermbildet kan du også trykke på **Innstillinger** → **Appstyring**, velge en app og trykke på **Avinstaller**.

### Aktivere apper

På appskjermbildet trykker du på  → **Vis deaktiverte apper**. Velg apper, og trykk deretter på **Utført**. På appskjermbildet kan du også trykke på **Innstillinger** → **Appstyring**, bla til **DEAKTIVERT**, velge en app og deretter trykke på **Aktiver**.



- Skjule apper: Skjul apper bare på appskjermbildet. Du kan fortsette å bruke skjulte apper.
- Deaktivere apper: Deaktiver utvalgte standardapper som ikke kan avinstalleres fra enheten. Du kan ikke bruke deaktiverte apper.
- Avinstallere apper: Avinstaller nedlastede apper.

## Angi tekst

### Tastaturopsett

Et tastatur vises automatisk når du angir tekst for å sende meldinger, opprette notater og mer.



Enkelte språk støtter ikke tekstinndata. Hvis du vil skrive inn tekst, må du endre inndataspråk til ett av de støttede språkene.

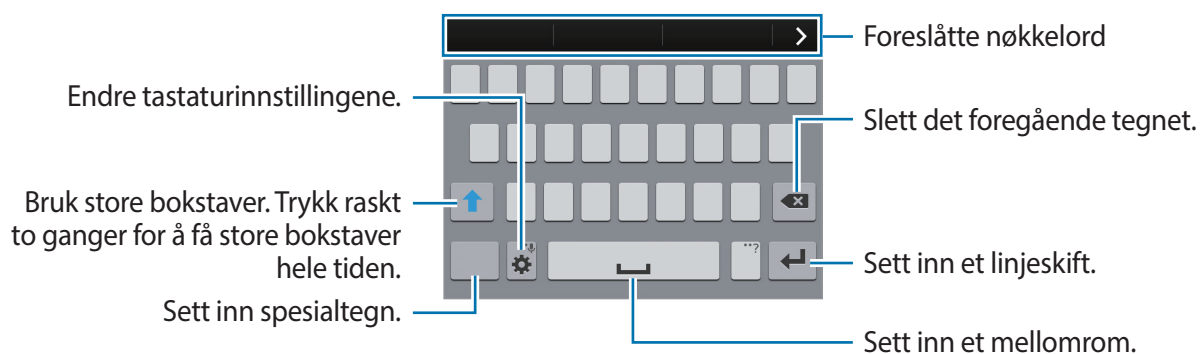

### Endre inndataspråk

Trykk på  → **Velg inndataspråk**, og velg deretter språkene som skal brukes. Hvis du velger to eller flere språk, kan du veksle mellom inndataspråkene ved å skyve mellomromstasten mot venstre eller høyre.

## Endre tastaturoppsett

Trykk på ⚙️, velg et språk under **INNDATASPRÅK**, og velg deretter et tastaturoppsett som du vil bruke.



På **3x4-tastatur** har hver tast tilordnet tre eller fire tegn. Sett inn et tegn ved å trykke gjentatte ganger på den tilsvarende tasten til tegnet vises.

## Bruke flere tastaturfunksjoner



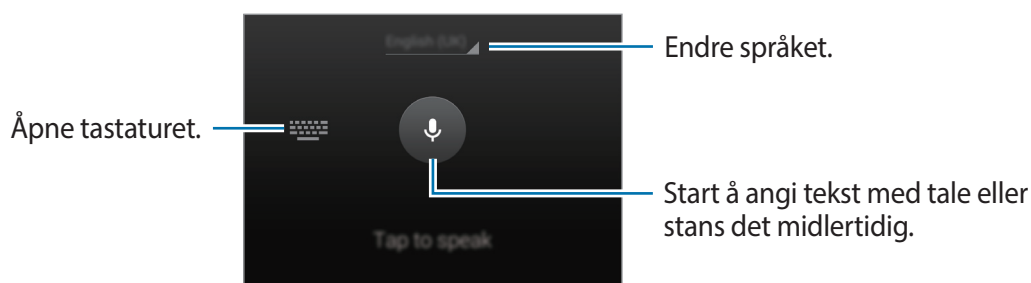

Trykk på og hold ⚙️ for å bruke følgende funksjoner. Andre ikoner kan vises i stedet for ⚙️-ikonet, avhengig av hvilken funksjon som sist ble brukt.

- 🗣️ : Angi tekst ved hjelp av tale.



- 📄 : Legg til et element fra utklippstavlen.
- ⚙️ : Endre tastaturinnstillingene.
- 😊 : Sett inn et humørikon.

## Kopiere og lime inn

- 1 Trykk på og hold teksten.
- 2 Dra  eller  for å velge den ønskede teksten, eller trykk på **Merk alle** for å velge hele teksten.
- 3 Trykk på **Kopier** eller **Klipp ut**. Den valgte teksten blir kopiert til utklippstavlen.
- 4 Plasser markøren der teksten skal settes inn, og trykk på  → **Lim inn**. Du kan lime inn tekst som du har kopiert tidligere, ved å trykke på  → **Utklippstavle** og velge teksten.

## Ta et bilde av skjermen

Du kan ta et bilde av skjermen mens du bruker enheten.

Trykk på og hold inne Hjem- og strømtasten samtidig. Bildet lagres i **Galleri** →  → **Album** → **Screenshots**-mappen. Når du har tatt bilde av skjermen, kan du redigere bildet og dele det med andre.

Du kan også ta et bilde av skjermen ved hjelp av andre metoder. Se [Kopi av skjermbildet](#) for å få mer informasjon.



Det er ikke mulig å ta et bilde av skjermen når visse apper er i bruk.

# Mine filer

## Om Mine Filer

Bruk denne appen til å få tilgang til filer som er lagret på enheten eller på andre plasseringer, som for eksempel nettskylagringstjenester.

Trykk på **Mine filer** på appskjermbildet.





Du kan trykke på  og bruke følgende alternativer:

- **Legg til snarvei:** Legg til en snarvei til en mappe på Mine filer-hovdeskjermbildet.
- **Legg til FTP-tjener:** Legg til en snarvei til FTP-tjeneren på Mine filer-hovdeskjermbildet.
- **Søk etter enheter i nærheten:** Søk etter enheter i nærheten som har mediedeling aktivert.
- **Innstillinger:** Endre innstillinger for filbehandling.

## Vise filer









Trykk på **Mine filer** på appskjermbildet.

Velg en mappe for å åpne den. Hvis du vil gå opp et nivå i katalogen, trykker du på . Du kan gå tilbake til hovedskjermbildet for Mine filer ved å trykke på .

Du kan velge en mappe, trykke på  og bruke følgende alternativene:

- **Velg:** Velg filer eller mapper for å ta i bruk alternativer.
- **Slett:** Slett filer eller mapper.
- **Opprett mappe:** Opprett en mappe.
- **Vis som:** Endre visningsmodusen.
- **Sorter etter:** Sorter filer eller mapper.
- **Legg til snarvei:** Legg til en snarvei til en mappe på Mine filer-hovdeskjermbildet eller på startskjermbildet.
- **Innstillinger:** Endre innstillinger for filbehandling.

Du kan trykke på og holde en fil eller mappe, og deretter bruke ett av følgende alternativer:

- : Del filer med andre.
- : Slett filer eller mapper.
-  → **Flytt:** Flytt filer eller mapper til en annen mappe.
-  → **Kopier:** Kopier filer eller mapper til en annen mappe.
-  → **Endre navn:** Gi et nytt navn til en fil eller en mappe.
-  → **Legg til snarvei:** Legg til en snarvei til en mappe på Mine filer-hovdeskjermbildet eller på startskjermbildet.
-  → **Zip fil:** Komprimer filer eller mapper for å opprette en ZIP-fil.
-  → **Detaljer:** Vis fil- eller mappedetaljer.

# Strømsparingsfunksjon

## Strømsparing

Spar batteristrøm ved å begrense enhetens funksjoner.

På appskjermbildet trykker du på **Innstillinger** → **Strømsparing** → **Strømsparing**, og deretter trykker du på **Strømsparing**-bryteren for å aktivere denne funksjonen. Du kan også åpne hurtiginnstillingspanelet og trykke på **Strømsparing** for å aktivere den.

Velg blant følgende alternativer:

- **Begrens bakgrunnsdata:** Hindre apper som kjører i bakgrunnen, fra å bruke en mobildatatilkobling.
- **Begrens ytelse:** Bruk forskjellige alternativer for begrensnings, som for eksempel å slå av bakgrunnslyset for nylige apper- og tilbaketastene.
- **Gråskalamodus:** Vis fargene på skjermen som gråtoner.

## Ultra strømsparingsmodus

Bruk denne modusen til å forlenge enhetens batteristrøm. I Ultra strømsparingsmodus gjør enheten følgende:

- Viser fargene på skjermen som gråtoner.
- Begrenser tilgjengelige apper til viktige og utvalgte apper.
- Deaktiverer tilkoblingen til mobildata når skjermen slås av.
- Deaktiverer Wi-Fi og Bluetooth.

På appskjermbildet trykker du på **Innstillinger** → **Strømsparing** → **Ultra strømsparingsmodus**. Deretter trykker du på **Ultra strømsparingsmodus**-bryteren for å aktivere denne funksjonen. Du kan også åpne hurtiginnstillingspanelet og trykke på **U. strømsparing** for å aktivere den.

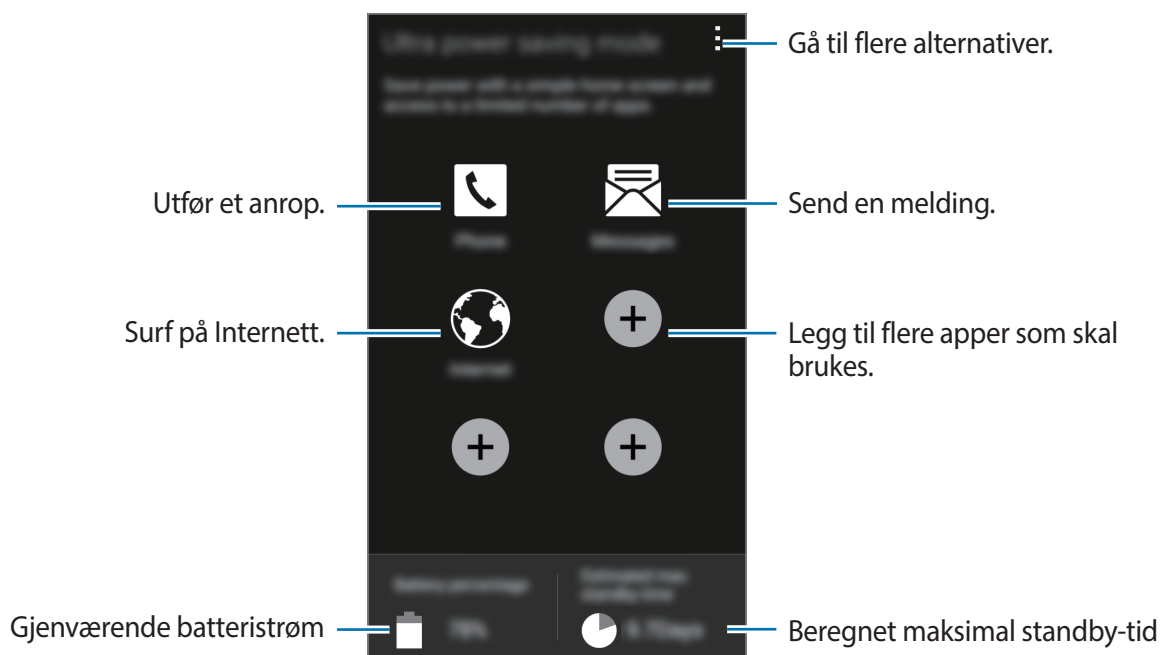

Hvis du vil legge til en app på startskjermbildet, trykker du på **+** og velger en app.

Hvis du vil fjerne en app fra startskjermbildet, trykker du på **⋮** → **Fjern**, velger en app med **−** og trykker deretter på **OK**.

Hvis du vil endre innstillingene for Ultra strømsparingsmodus, som for eksempel nettverkstilkobling eller lyd, trykker du på **⋮** → **Innstillinger**.

Hvis du vil deaktivere Ultra strømsparingsmodus, trykker du på **⋮** → **Deaktiver Ultra strømsp.modus**.



Beregnet maksimal standby-tid viser tiden det tar før batteriet lades ut når enheten ikke brukes. Standby-tiden kan variere, avhengig av enhetsinnstillingene og driftsforholdene.

## Vise hjelpeinformasjon

Du får tilgang til hjelpeinformasjon for å lære om hvordan du bruker enheten og appene ved å gå til appskjermbildet og trykke på **Innstillinger** → **Hjelp**.

Du kan vise hjelpeinformasjon for en app mens du bruker appen ved å trykke på **⋮** → **Hjelp**.



Enkelte apper inkluderer kanskje ikke hjelpeinformasjon.

# Nettverkstilkobling

## Mobildata

Koble enheten til et mobilnettverk for å bruke Internett eller dele mediefiler med andre enheter. Se [Databruk](#) for flere alternativer.

På appskjermbildet trykker du på **Innstillinger** → **Databruk** og merker deretter av for **Mobildata**. Du kan også åpne hurtiginnstillingspanelet og trykke på **Mobildata** for å aktivere denne funksjonen.

## Wi-Fi

Koble enheten til et Wi-Fi-nettverk for å bruke Internett eller dele mediefiler med andre enheter. Se [Wi-Fi](#) for flere alternativer.



- Enheten din bruker en ikke-harmonisert frekvens og er ment for bruk i alle europeiske land. WLAN kan brukes uten begrensninger innendørs innenfor EU, men kan ikke benyttes utendørs.
- Slå av Wi-Fi for å spare batteri når det ikke er i bruk.

- 1 På appskjermbildet trykker du på **Innstillinger** → **Wi-Fi**. Deretter trykker du på **Wi-Fi**-bryteren for å aktivere denne funksjonen.
- 2 Velg et nettverk fra listen over Wi-Fi-nettverk som ble funnet. Nettverk som krever et passord vises med et hengelåsikon.
- 3 Trykk på **Koble til**. Etter at enheten kobles til et Wi-Fi-nettverk, vil den automatisk kobles til det samme nettverket også ved senere anledninger når dette nettverket er tilgjengelig.

## Legge til Wi-Fi-nettverk

Hvis ønsket nettverk ikke vises i nettverkslisten, kan du trykke på **Legg til Wi-Fi-nettverk** nederst i nettverkslisten. Angi nettverksnavnet i **Nettverks-SSID**, velg sikkerhetstype og angi passordet hvis det ikke er et åpent nettverk, og trykk deretter på **Koble til**.

## Aktivere Wi-Fi Passpoint

Med Wi-Fi Passpoint kan enheten søke etter og koble til et sertifisert Wi-Fi-nettverk. Du kan bruke Passpoint-funksjonen til å koble til offentlige Wi-Fi-nettverk som støtter automatisk godkjenning. Når du forflytter deg til et annet sted, søker den etter og kobler til et annet sertifisert Wi-Fi-nettverk.



Denne funksjonen kan være utilgjengelig, avhengig av område.

Trykk på  → **Avansert**, og merk deretter av for **Passpoint**.

## Glemme Wi-Fi-nettverk

Alle nettverk som du har benyttet, inkludert det gjeldende nettverket, kan glemmes slik at enheten ikke automatisk kobles til disse. Velg nettverket i nettverkslisten, og trykk deretter på **Glem**.

## Bruke Smart nettverksbryter

Bruk denne funksjonen til å opprettholde en stabil nettverkstilkobling når du ser på websider, laster ned innhold og mer.

På appskjermbildet trykker du på **Innstillinger** → **Wi-Fi** og merker deretter av for **Smart nettverksbryter**. Enheten bytter automatisk fra et Wi-Fi- til et mobilnettverk dersom det gjeldende Wi-Fi-nettverket er svakt eller ustabilt. Dersom Wi-Fi-nettverkssignalet igjen blir sterkt, bytter enheten fra mobil- og tilbake til Wi-Fi-nettverket.

## Internettdeling

### Om Internettdeling og mobile trådløssoner



Bruk denne funksjonen til å dele enhetens tilkobling til mobildata med datamaskiner og andre enheter hvis en Internett-tilkobling er utilgjengelig. Tilkoblinger kan foretas via Wi-Fi-funksjonen, USB eller Bluetooth-funksjonen.



Ekstra kostnader kan påløpe når du bruker denne funksjonen.

### Bruke mobil trådløssone

Du kan bruke enheten din som en mobil trådløssone for å dele enhetens tilkobling til mobildata med andre enheter.

- 1 På appskjermbildet trykker du på **Innstillinger** → **Internettdeling** → **Mobil trådløssone**.
- 2 Trykk på **Mobil trådløssone**-bryteren for å aktivere denne funksjonen.
  -  vises på statuslinjen. Andre enheter kan finne enheten din i listen over Wi-Fi-nettverk.
  - Hvis du vil angi et passord for den mobile trådløssonen, trykker du på  → **Konfigurer trådløssone** og velger sikkerhetsnivået. Angi deretter et passord, og trykk på **Lagre**.
- 3 Søk etter og velg enheten din fra listen over Wi-Fi-nettverk på skjermen på den andre enheten.
- 4 Bruk mobildatatilkoblingen på den tilkoblede enheten til å få tilgang til Internett.



## Bruke Internettdeling via USB

Du kan dele enhetens tilkobling til mobildata med andre enheter via en USB-kabel.

- 1 På appskjermbildet trykker du på **Innstillinger** → **Internettdeling**.
- 2 Koble enheten din til datamaskinen via USB-kabelen.
- 3 Merk av for **USB-internettdeling**.  
 vises på statuslinjen når de to enhetene er koblet sammen.
- 4 Bruk enhetens tilkobling til mobildata på datamaskinen.

## Bruke Internettdeling via Bluetooth

Du kan dele enhetens tilkobling til mobildata med andre enheter via Bluetooth. Sørg for at datamaskinen som du skal koble deg til, støtter Bluetooth-funksjonen.

- 1 Koble enheten din sammen med den andre enheten via Bluetooth. Du finner mer informasjon under [Koble sammen med andre Bluetooth-enheter](#).
- 2 På appskjermbildet på enheten din trykker du på **Innstillinger** → **Internettdeling**.
- 3 Merk av for **Bluetooth-internettdeling**.
- 4 På den tilkoblede enheten åpner du skjermbildet for Bluetooth-innstillinger og trykker på  → **Internett-tilgang**.  
 vises på statuslinjen når de to enhetene er koblet sammen.
- 5 Bruk mobildatatilkoblingen på den tilkoblede enheten til å få tilgang til Internett.



Sammenkoblingsmetodene kan variere, avhengig av de tilkoblede enhetene.

# Internett

## Se på websider

- 1 Trykk på **Internett** på appskjermbildet.
- 2 Trykk på adressefeltet. Du kan bytte søkemotor ved å trykke på søkemotorikonet ved siden av webadressefeltet.
- 3 Skriv inn webadressen eller et søkeord, og trykk deretter på **Gå til**. Hvis du vil søke på Internett via tale, trykker du på .

Hvis du vil vise verktøylinjene, drar du fingrene litt nedover på skjermen.

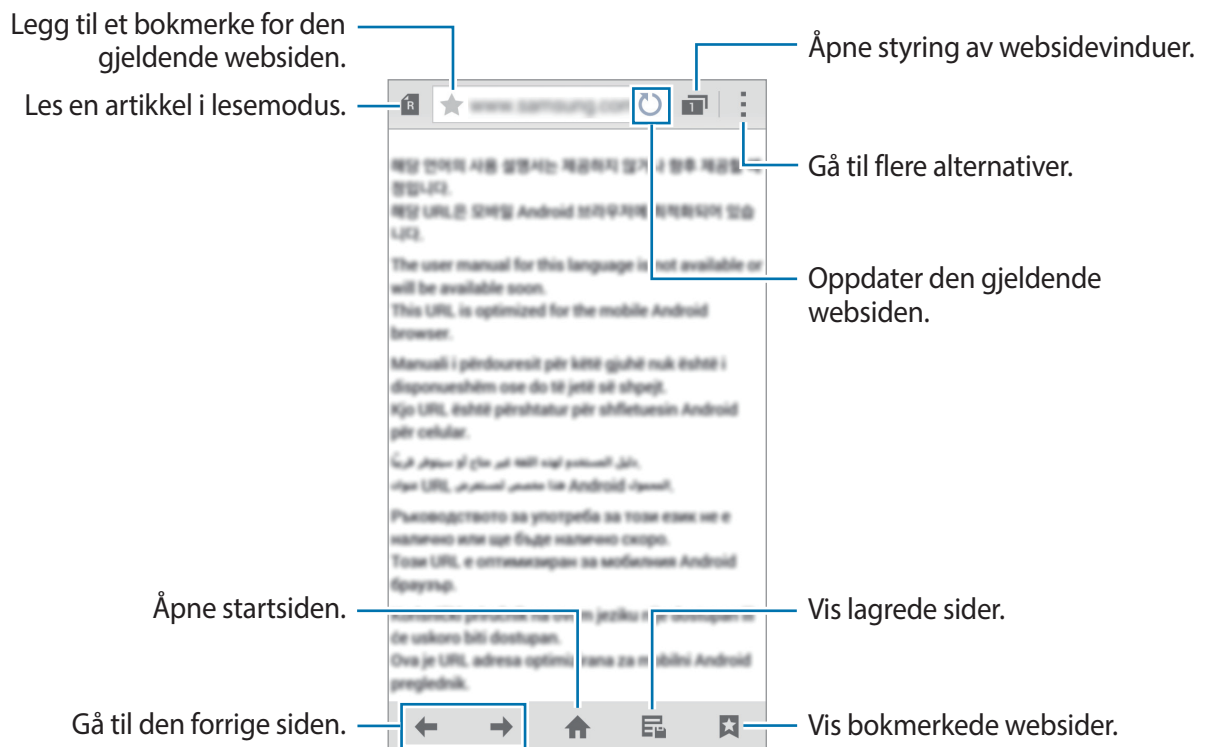

## Angi startside

Trykk på **Internett** på appskjermbildet.

Trykk på  → **Innstillinger** → **Angi startside** → **Startside**, og velg deretter ett av følgende alternativer:

- **Standardside:** Angi enhetens standardnettside som startside.
- **Gjeldende side:** Angi den gjeldende nettsiden som startside.
- **Hurtigtilgang:** Angi hurtigtilgangslisten som startside.
- **Mest besøkte sider:** Angi listen over de mest besøkte websidene som startside.
- **Annet:** Angi en forhåndsvalgt nettside som din egen startside.

Mens du viser en nettside, kan du trykke på  for å åpne startside.

## Administrere hurtigtilgangslisten

Du får raskt tilgang til nettsidene som du ofte bruker, ved å legge dem til i hurtigtilgangslisten.

Du legger til en nettside i hurtigtilgangslisten ved å åpne nettsiden som du ønsker å legge til.

Deretter trykker du på  → **Legg til for hurtigtilgang**. Hvis du vil slette en nettside fra hurtigtilgangslisten, trykker du på og holder nettsideikonet som du ønsker å slette. Dra det deretter til **Slett** øverst på skjermen.

## Administrere websidehistorikken

Trykk på **Internett** på appskjermbildet.

Trykk på  → **Logg** for å åpne en webside fra listen over nylig besøkte websider.

Hvis du vil slette nettsider, trykker du på  → **Slett** eller **Tøm logg**.

# Bevegelser og bruksfunksjoner

## Bevegelser og gester



Overdreven risting eller støt mot enheten kan føre til utilsiktede inndata. Kontroller bevegelsene varsomt.

### Direkteanrop

På appskjermbildet trykker du på **Innstillinger** → **Bevegelser og gester** → **Direkteanrop**. Deretter trykker du på **Direkteanrop**-bryteren for å aktivere aktivere denne funksjonen.

Når enheten viser anrops-, meldings- eller kontaktdetaljer, løfter du opp enheten og holder den mot øret for å foreta et anrop.



## Smartvarsel

På appskjermbildet trykker du på **Innstillinger** → **Bevegelser og gester** → **Smartvarsel**. Deretter trykker du på **Smartvarsel**-bryteren for å aktivere denne funksjonen.

Hvis du har tapte anrop eller nye meldinger, vibrerer enheten når du tar den opp.



Denne funksjonen fungerer kanskje ikke hvis skjermen er slått på eller enheten ikke ligger på et flatt underlag.

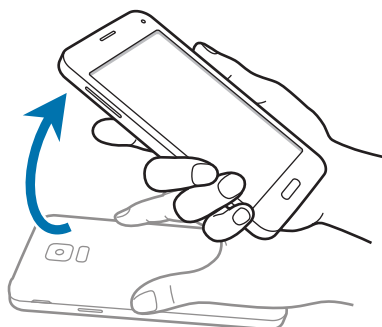

## Dempe / sette på pause

På appskjermbildet trykker du på **Innstillinger** → **Bevegelser og gester** → **Dempe / sett på pause**. Deretter trykker du på **Dempe / sett på pause**-bryteren for å aktivere denne funksjonen.

## Dekke til skjermen med hånden

Dekk til skjermen med hånden for å slå av lyden for innkommende anrop eller alarmer, eller for å sette medieavspillingen på pause.



## Snu enheten rundt

Snu enheten rundt for å slå av lyden for innkommende anrop eller alarmer, eller for å sette medieavspillingen på pause.

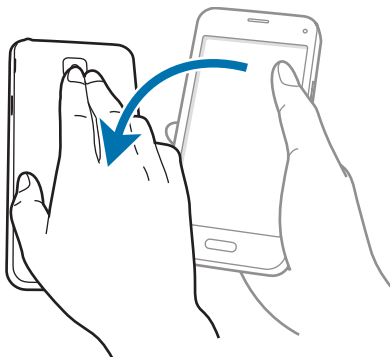

## Kopi av skjermbildet

På appskjermbildet trykker du på **Innstillinger** → **Bevegelser og gester** → **Kopi av skjermbildet**, og deretter trykker du på **Kopi av skjermbildet**-bryteren for å aktivere denne funksjonen.

Legg siden av håndflaten på skjermen, og stryk den over skjermen fra høyre til venstre eller motsatt for å ta et bilde av skjermen. Bildet lagres i **Galleri** → **≡** → **Album** → **Screenshots**-mappen. Når du har tatt et bilde av skjermen, kan du redigere bildet og dele det med andre.



Det er ikke mulig å ta et bilde av skjermen når visse apper er i bruk.

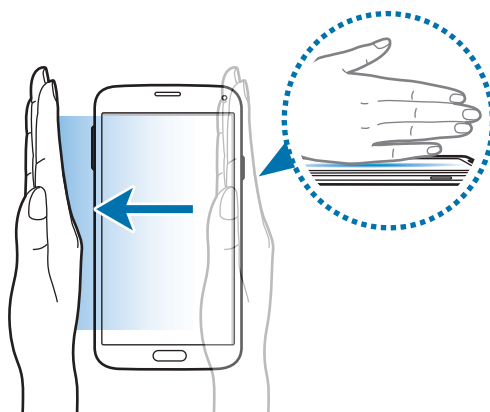

## Luftvisning

Hold fingeren over et element eller skjermen hvis du vil forhåndsvisne innholdet eller se informasjon i et sprettoppvindu.

På appskjermbildet trykker du på **Innstillinger** → **Luftvisning**. Deretter trykker du på **Luftvisning**-bryteren for å aktivere aktivere denne funksjonen.

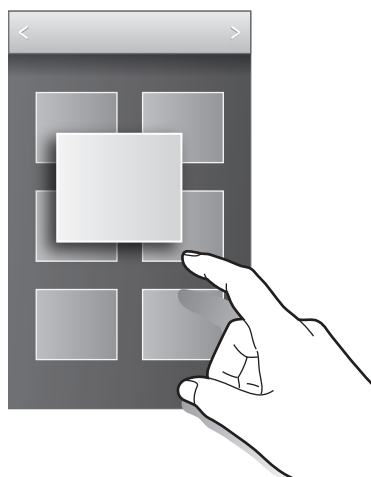

## Verktøykasse

Det er enkelt å starte forskjellige apper fra verktøykassen mens du bruker andre apper.

På appskjermbildet trykker du på **Innstillinger** → **Verktøykasse**. Deretter trykker du på **Verktøykasse**-bryteren for å aktivere denne funksjonen. Du kan også åpne hurtiginnstillingspanelet og trykke på **Verktøykasse** for å aktivere den.  vises på skjermen.

Du kan starte en app ved å trykke på  og velge en app.

Du kan flytte verktøykassen ved å trykke på og holde  og dra ikonet til en annen plassering.

Hvis du vil endre appene i verktøykassen, trykker du på og holder  og drar deretter ikonet til **Rediger**.

Du kan skjule verktøykassen ved å trykke på og holde  og deretter dra ikonet til **Fjern**.

## Øke berøringsfølsomheten

Bruk denne funksjonen for å kunne styre skjermen når du har på deg hansker eller vanter.

På appskjermbildet trykker du på **Innstillinger** → **Skjerm** og merker deretter av for **Øk berøringsfølsomhet**. Du kan også åpne hurtiginnstillingspanelet og trykke på **Berøringsfølsomhet** for å aktivere denne funksjonen.



- Bruk skinnhansker for bedre gjenkjenning når du trykker på berøringsskjermen. Det kan hende at andre typer materialer ikke blir gjenkjent.
- For best mulig resultat trykker du bestemt på skjermen med hanskene eller vantene.
- Denne funksjonen virker kanskje ikke som den skal når du bruker S view.

# Tilpasning

## Administrere start- og appskjermbildet

### Administrere startskjermbildet

#### Legge til elementer

Trykk på og hold en app eller en mappe fra appskjermbildet, og dra den deretter til startskjermbildet.

Hvis du vil legge til widgeter, trykker du på og holder et tomt område på startskjermbildet, trykker på **Widgeter**, trykker på og holder en widget og drar den deretter til startskjermbildet.

#### Flytte og fjerne et element

Trykk på og hold et element på startskjermbildet, og dra det til den nye plasseringen.

Hvis du vil flytte elementet til et annet panel, drar du det til kanten av skjermen.

Du kan også flytte apper som du ofte bruker til snarveisområdet nederst på startskjermbildet.

Hvis du vil fjerne et element, trykker du på og holder elementet. Dra det deretter til **Fjern** som vises øverst på skjermen.

#### Opprette en mappe

- 1 På startskjermbildet trykker du på og holder en app, og deretter drar du den til **Opprett mappe** som vises øverst på skjermen.
- 2 Skriv inn et navn på mappen.
- 3 Trykk på , velg appene som skal flyttes til mappen, og trykk deretter på **Utført**.

## Administrere mapper

Hvis du vil gi et nytt navn til en mappe, velger du mappen og trykker på det eksisterende mappenavnet. Angi et nytt navn på mappen, og trykk på **OK**.

Hvis du vil endre fargen på en mappe, velger du en mappe, trykker på , og deretter velger du en farge.

Hvis du vil flytte flere apper til en mappe, trykker du på og holder en app, og deretter drar du den inn i mappen.

Hvis du vil flytte en app fra en mappe, trykker du på og holder appen, og deretter drar du den til en ny plassering.

## Administrere paneler

På startskjermbildet trykker du på og holder et tomt område for å legge til, flytte eller fjerne et panel.

Hvis du vil legge til et panel, blar du til venstre til det siste panelet og trykker på .

Hvis du vil flytte et panel, trykker du på og holder en panelforhåndsvisning og drar den til en ny plassering.

Hvis du vil fjerne et panel, trykker du på og holder en panelforhåndsvisning og drar den til **Fjern** øverst på skjermen.

Hvis du vil angi et panel skal brukes som hovedstartskjerm bilde, trykker du på .

## Administrere appskjermbildet

### Endre visningsmodus

På appskjermbildet trykker du på  → **Visningstype** og velger en sorteringsmetode.

### Skjule apper

Du kan skjule apper som du ikke ønsker å se på appskjermbildet.

På appskjermbildet trykker du på  → **Skjul apper**. Velg apper, og trykk deretter på **Utført**.

Hvis du vil vise skjulte apper, trykker du på  → **Vis skjulte apper**. Velg apper, og trykk deretter på **Utført**.

## Flytte elementer

På appskjermbildet trykker du på  → **Rediger**. Trykk på og hold et element, og dra det til en ny plassering.



Hvis du vil flytte elementet til et annet panel, drar du det til kanten av skjermen.

Hvis du vil flytte elementet til et nytt panel, drar du det til **Opprett side** som vises øverst på skjermen.



Du kan bare flytte mapper i mappepanelet.

## Opprette mapper

- 1 På appskjermbildet trykker du på  → **Opprett mappe**. Du kan eventuelt trykke på  → **Rediger**, trykke på og holde en app og deretter dra den til **Opprett mappe**, som vises øverst på skjermen.
- 2 Skriv inn et navn på mappa.
- 3 Trykk på , velg appene som skal flyttes til mappa, og trykk deretter på **Utført**.  
Den nye mappa legges til i mappepanelet på appskjermbildet.

## Administrere mapper

Hvis du vil gi nytt navn til en mappe, velger du mappa og trykker på det eksisterende mappaavnet. Angi et nytt navn på mappa, og trykk på **OK**.

Hvis du vil endre fargen på en mappe, velger du en mappe, trykker på , og deretter velger du en farge.

Hvis du vil flytte flere apper til en mappe, trykker du på  → **Rediger**, trykker på og holder en app, og deretter drar du den inn i mappa.

Hvis du vil flytte en app fra en mappe, trykker du på  → **Rediger**, trykker på og holder appen, og deretter drar du den til et app-panel. Hvis du flytter appen fra mappa til mappepanelet, opprettes det en ny mappe.

## Angi bakgrunn og ringetoner

### Angi bakgrunn

Angi at et bilde eller foto som er lagret på enheten, skal brukes som bakgrunn for startskjermbildet eller låseskjermen.

- 1 På startskjermbildet trykker du på og holder et tomt område, og trykker deretter på **Bakgrunn**. Du kan også trykke på **Innstillinger** → **Bakgrunnsbilde** på appskjermbildet.
- 2 Velg et skjermbilde som du vil endre eller bruke en bakgrunn på.
- 3 Bla til venstre eller høyre, og velg mellom bildene som vises nederst på skjermen.  
Hvis du vil velge bilder som er tatt med kameraet på enheten, eller andre bilder, trykker du på **Flere bilder**.
- 4 Trykk på **Angi bakgrunn** eller **Utført**.

### Endre ringetoner

Du kan endre ringetoner for innkommende anrop og varsler.

På appskjermbildet trykker du på **Innstillinger** → **Lyd**.

Du kan stille inn en ringetone for innkommende anrop ved å trykke på **Ringetoner**, velge en ringetone og deretter trykke på **OK**. Du kan bruke en sang som er lagret på enheten eller kontoen din, som ringetone, ved å trykke på **Legg til**.

Du kan stille inn en ringetone for varsler ved å trykke på **Varsler**, velge en ringetone og deretter trykke på **OK**.

## Endre skjermlåsmetoden

Du kan endre måten som du låser skjermen på, for å forhindre at andre får tilgang til dine personlige opplysninger.

På appskjermbildet trykker du på **Innstillinger** → **Låseskjermbild** → **Skjermlås** og velger deretter en skjermlåsmetode. Enheten vil deretter kreve en opplåsningskode hver gang som den låses opp.



Hvis du glemmer opplåsningskoden, tar du med enheten til et Samsung-servicesenter for å få den tilbakestilt.

### Mønster

Tegn et mønster ved å koble sammen fire punkter eller mer, og tegn deretter mønsteret på nytt for å bekrefte det. Opprett en reserve-PIN-kode for å låse opp skjermen dersom du glemmer mønsteret.

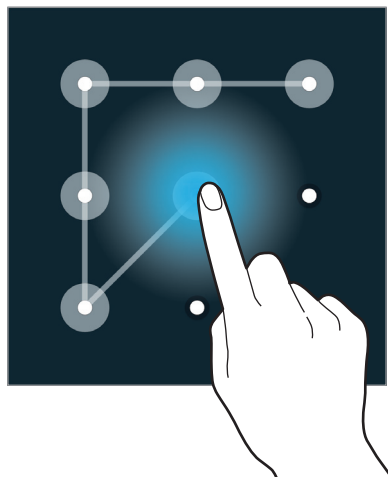

### PIN

En PIN-kode består bare av sifre. Angi minst fire sifre, og angi deretter PIN-koden på nytt for å bekrefte den.

### Passord

Et passord består av tegn og tall. Angi minst fire tegn, inkludert tall og symboler, og angi deretter passordet på nytt for å bekrefte det.

### Fingeravtrykk

Du må registrere fingeravtrykket ditt for å låse opp skjermen. Se [Fingerskanner](#) for å få mer informasjon.

# Fingerskanner

## For bedre gjenkjenning av fingeravtrykk

Når du skanner fingeravtrykkene dine på enheten, må du være oppmerksom på følgende forhold som kan virke inn på funksjonen:

- Hjem-tasten har en sensor for gjenkjenning av fingeravtrykk. Sørg for at Hjem-tasten ikke er ripet eller skadet av metallobjekter, som for eksempel mynter, nøkler eller smykker.
- Skjermbeskytteren som følger med enheten, kan gjøre at fingeravtrykkssensoren ikke virker. Fjern skjermbeskytteren for å øke følsomheten for fingeravtrykk.
- Sørg for at området for gjenkjenning av fingeravtrykk og fingrene dine er rene og tørre.
- Enheten gjenkjenner kanskje ikke fingeravtrykk som er påvirket av rynker eller arr.
- Enheten gjenkjenner kanskje ikke fingeravtrykk fra små eller tynne fingre.
- Du kan oppnå bedre gjenkjenning ved å registrere fingeravtrykk på hånden som oftest brukes til å utføre oppgaver på enheten.
- Ikke dra fingeren for raskt eller for sakte. Dra fingeren i moderat hastighet, slik at enheten kan gjenkjenne den.
- I tørre miljøer kan statisk elektrisitet bygge seg opp i enheten. Unngå å bruke denne funksjonen i tørre miljøer. Før du bruker funksjonen, bør du lade ut statisk elektrisitet ved å berøre et metallobjekt.

## Registrere fingeravtrykk

- 1 På appskjermbildet trykker du på **Innstillinger** → **Fingerskanner** → **Fingeravtrykkbehandler**.
- 2 Hvis du registrerer flere fingeravtrykk, vises et sprettoppvindu for gjenkjenning av fingeravtrykk. Skann et registrert fingeravtrykk på enheten, og trykk på **+**.

- 3 Plasser fingeren på fingeravtrykksområdet i midten nederst på skjermen.
- 4 Trykk på og hold skjermen på fingeravtrykksområdet, og dra deretter fingeren nedover over Hjem-tasten.

Gjenta denne handlingen med samme finger til fingeravtrykket er registrert.



Hvis du bøyer fingeren eller bruker fingertuppen, kan det hende at enheten ikke gjenkjenner fingeravtrykkene.

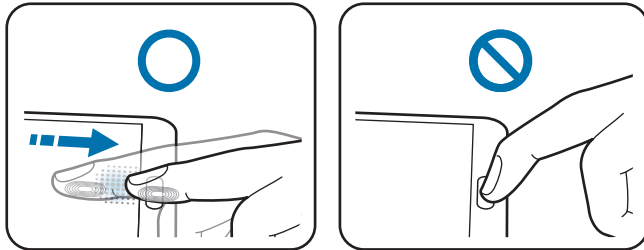

- 5 Hvis det vises et sprettoppvindu der du blir bedt om å oppgi et passord, skriver du inn reservepassordet, trykker på **Fortsett**, angir reservepassordet på nytt for å bekrefte det, og trykker deretter på **OK**. Du kan bruke reservepassordet i stedet for å skanne fingeravtrykkene dine.
- 6 Hvis det vises et sprettoppvindu for fingeravtrykkslås, trykker du på **OK**. Du kan bruke fingeravtrykk til å låse opp skjermen.

## Administrere registrerte fingeravtrykk

Du kan slette eller gi nye navn til dine registrerte fingeravtrykk.

På appskjermbildet trykker du på **Innstillinger** → **Fingerskanner** → **Fingeravtrykkbehandler**.

Hvis du vil slette fingeravtrykk, trykker du på **⋮** → **Avregistrer**, velger fingeravtrykk og trykker deretter på **✖** → **OK**.

Hvis du vil gi nytt navn til et fingeravtrykk, trykker du på og holder et fingeravtrykk, trykker på **✎**, skriver inn et nytt navn og trykker på **OK**.

## Endre reservepassordet

Du kan endre reservepassordet som du bruker når du skanner fingeravtrykk.

- 1 På appskjermbildet trykker du på **Innstillinger** → **Fingerskanner** → **Endre alternativt passord**.
- 2 Skriv inn det nåværende reservepassordet, og trykk på **OK**.
- 3 Skriv inn et nytt passord, og trykk på **Fortsett**.
- 4 Skriv inn passordet på nytt, og trykk på **OK**.

## Låse opp skjermen med fingeravtrykk

Du kan låse opp skjermen med de registrerte fingeravtrykkene.

På appskjermbildet trykker du på **Innstillinger** → **Fingerskanner** → **Skjermlås** → **Fingeravtrykk**. På appskjermbildet kan du også trykke på **Innstillinger** → **Låseskjerm** → **Skjermlås** → **Fingeravtrykk**.

## Verifisere passordet for Samsung-kontoen

Du kan bruke fingeravtrykk til å verifisere passordet for Samsung-kontoen din. Du kan bruke et fingeravtrykk i stedet for å angi passordet, for eksempel når du kjøper innhold fra **Samsung Apps (GALAXY Apps)**.

På appskjermbildet trykker du på **Innstillinger** → **Fingerskanner** → **Bekreft Samsung-kontoen**, og deretter trykker du på **Bekreft Samsung-kontoen**-bryteren for å aktivere denne funksjonen. Angi passordet for Samsung-kontoen din, og trykk på **Bekreft**.

## Bruke fingeravtrykk til kjøp via PayPal

Du kan foreta kjøp ved å skanne fingeravtrykkene dine.



Denne funksjonen kan være utilgjengelig, avhengig av område eller tjenesteleverandør.

- 1 På appskjermbildet trykker du på **Innstillinger** → **Fingerskanner** → **Betal med PayPal**.
- 2 Trykk på **Installer** under **FIDO Ready™-støtte**.
- 3 Trykk på **Koble** under **PayPal-konto**.
- 4 Følg instruksjonene på skjermen for å logge på PayPal-nettstedet og registrere fingeravtrykkene dine.

## Privatmodus

### Om Privatmodus

Bruk denne modusen til å hindre andre fra å bruke eller få tilgang til spesifikt innhold, som for eksempel bilder eller dokumenter, som er lagret på enheten. Du kan lagre innhold på en bestemt plassering og deretter deaktivere Privatmodus for å skjule elementer på en sikker måte.

### Skjule innhold

- 1 På appskjermbildet trykker du på **Innstillinger** → **Privatmodus**. Deretter trykker du på **Privatmodus**-bryteren for å aktivere denne funksjonen. Du kan også åpne hurtiginnstillingspanelet og trykke på **Privatmodus** for å aktivere den.  
Når du aktiverer Privatmodus første gang, må du angi en opplåsningskode og en reserve-PIN-kode.
- 2 Angi opplåsningskoden for Privatmodus.  
Når denne modusen er aktivert, vises  øverst på skjermen.

- 3 For å velge elementer som du vil skjule, trykker du på og holder et element i listen, merker av for elementene som du vil velge, og trykker deretter på **⋮** → **Flytt til Privat** eller trykker på **Flytt** → **Privat** → **Flytt hit**.

Elementer som flyttes til Privatmodus, vises med  ved siden av seg.

- 4 Når du har valgt elementene som du vil skjule, trykker du på **Innstillinger** → **Privatmodus** på appskjermbildet. Deretter trykker du på **Privatmodus**-bryteren for å deaktivere denne funksjonen. Du kan også åpne hurtiginnstillingspanelet og trykke på **Privatmodus** for å deaktivere den.

De valgte elementene forsvinner fra skjermen.



Sørg for at alle filer er lagret eller flyttet dit de skal, før du deaktiverer Privatmodus.

## Vise skjult innhold

Du kan bare vise skjulte elementer når Privatmodus er aktivert.

- 1 På appskjermbildet trykker du på **Innstillinger** → **Privatmodus**. Deretter trykker du på **Privatmodus**-bryteren for å aktivere aktivere denne funksjonen. Du kan også åpne hurtiginnstillingspanelet og trykke på **Privatmodus** for å aktivere den.
- 2 Angi opplåsingskoden for Privatmodus.
- 3 På appskjermbildet trykker du på **Mine filer** → **Privat**.  
Alle elementer som flyttes i Privatmodus, vises på skjermen.

## Enkel modus

Enkel modus gir en enklere brukeropplevelse ved å bruke et enklere oppsett og større ikoner på startskjermbildet. Du kan få tilgang til de mest populære appene og innstillinger som du ofte bruker og legge til snarveier til favorittkontaktene dine.



På appskjermbildet trykker du på **Innstillinger** → **Enkel modus** → **Enkel modus**. Velg apper som skal ha et enklere oppsett, og trykk deretter på **Utført**.

Hvis du vil gå tilbake til standardmodus, går du til startskjermbildet og trykker på **Enkle innstillinger** → **Enkel modus** → **Standardmodus** → **Utført**.

### Administrere snarveier

Hvis du vil legge til en snarvei til en app på startskjermbildet, blar du til venstre, trykker på  og velger deretter en app.

Hvis du vil legge til en snarvei til en kontakt på startskjermbildet, blar du til høyre og trykker på .

Hvis du vil slette en snarvei fra startskjermbildet, trykker du på  → **Rediger** og velger en app eller kontakt med .

## Overføre data fra den forrige enheten

### Bruke sikkerhetskopikontoer

Du kan overføre sikkerhetskopierte data fra den forrige enheten din til den nye enheten ved hjelp av Google- eller Samsung-kontoen din. Se [Sikkerhetskopierte og gjenopprette data](#) hvis du vil ha mer informasjon.

### Bruke Samsung Smart Switch

Du kan overføre data på den forrige enheten til en ny enhet via Smart Switch (for mobilenheter og datamaskiner). Gå til [www.samsung.com/smartswitch](http://www.samsung.com/smartswitch) for å få mer informasjon.



Samsung Smart Switch støttes ikke på alle enheter og datamaskiner.

## Bruke Smart Switch Mobile

Bruk denne appen til å overføre data fra din gamle iPhone- eller Android-enhet til den nye enheten. Du kan laste ned appen fra **Samsung Apps (GALAXY Apps)** eller **Play Butikk**.

- 1 Trykk på **Smart Switch Mobile** på enheten.
- 2 Velg et alternativ på enheten, avhengig av den gamle enhetstypen, og følg instruksjonene på skjermen.

Hvis den gamle enheten er en Android-enhet, må du sørge for at Smart Switch Mobile-appen er installert på enheten. Se hjelpefilen for nærmere informasjon.

## Bruke Smart Switch med datamaskiner

Bruk denne funksjonen til å importere en sikkerhetskopi av dataene dine fra en datamaskin til enheten din (bare for enkelte mobilmerker). Du kan laste ned appen fra [www.samsung.com/smarts witch](http://www.samsung.com/smarts witch).

- 1 Sikkerhetskopier data fra en tidligere enhet til datamaskinen. Kontakt produsenten av enheten hvis du vil ha mer informasjon.
- 2 Start Smart Switch på datamaskinen.
- 3 Koble den gjeldende enheten til datamaskinen med en USB-kabel.
- 4 På datamaskinen klikker du på produsenten for den tidligere enheten og følger instruksjonene på skjermen for å overføre data til enheten din.

## Bruke Samsung Kies

Du kan importere en sikkerhetskopi av dataene dine fra datamaskinen via Samsung Kies for å gjenopprette data på enheten din. Du kan også sikkerhetskopiere data til datamaskinen via Samsung Kies. Se [Koble til med Samsung Kies](#) for å få mer informasjon.

## Konfigurere kontoer

### Legge til kontoer

Enkelte apper som brukes på enheten, krever en registrert konto. Opprett kontoer for å få mest mulig ut av enheten din.

Trykk på **Innstillinger** → **Kontoer** → **Legg til konto** på appskjermbildet, og velg en kontotjeneste. Følg deretter instruksjonene på skjermen for å fullføre kontooppsettet.

Hvis du vil synkronisere innhold med kontoene dine, velger du en konto og merker av for elementer som skal synkroniseres.



### Fjerne kontoer

På appskjermbildet trykker du på **Innstillinger** → **Kontoer**, velger en konto og trykker deretter på  → **Fjern konto**.

# Telefon

## Ringe

Trykk på **Telefon** på appskjermbildet.

Trykk på **Tastatur**, skriv inn et telefonnummer, og trykk deretter på  for å foreta et taleanrop eller på  for å foreta et videoanrop. Du kan også ringe til telefonnumre som er oppført under **Logger**, **Favoritter** og **Kontakter**.



## Ringe fra anropslogger eller kontaktlister

Trykk på **Logger** eller **Kontakter**, og dra deretter en kontakt eller et telefonnummer til høyre for å ringe.

Hvis du vil deaktivere funksjonen for å ringe ved å dra et ikon til høyre, trykker du på **⋮** → **Innstillinger** → **Kontakter** og opphever valget av **Stryk for ring/send mld.**

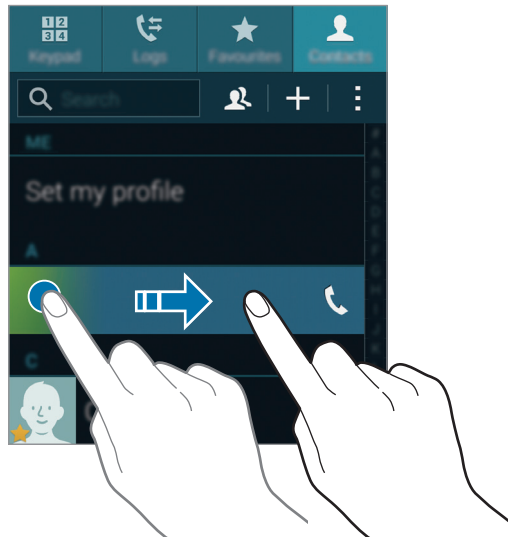

## Foreta anrop fra favorittlisten

Det er enkelt å ringe til kontakter som du ofte kommuniserer med, ved å legge dem til i listen over favorittkontakter.

Hvis du vil legge til kontakter i favorittlisten, trykker du på **Kontakter**, velger en kontakt og trykker deretter på **★**.

Hvis du vil ringe til en favorittkontakt, trykker du på **Favoritter** og velger en kontakt.

## Nummerforslag

Trykk på **Tastatur**.

Når du angir nummer på tastaturet vil det automatisk vises forslag. Velg ett av disse for å foreta et anrop.

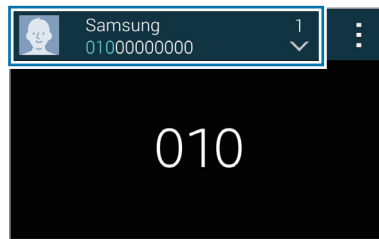

## Hurtigtastnumre

Trykk på **Tastatur**.

Trykk på og hold tilsvarende siffer for hurtigtastnumre.

Hvis du vil tilordne et hurtigtastnummer til en kontakt, trykker du på og holder et tilgjengelig hurtigtastnummer på tastaturet, trykker på **OK** og velger deretter en kontakt. Du kan også trykke på **Kontakter** → **⋮** → **Hurtigvalg**, velge et nummer og deretter velge en kontakt.

## Foreta et internasjonalt anrop

Trykk på **Tastatur**.

Trykk på og hold **0** til +-tegnet vises. Angi landskode, retningsnummer og telefonnummer, og trykk deretter på .

Hvis du vil blokkere utgående internasjonale anrop, trykker du på **⋮** → **Innstillinger** → **Anrop** → **Ekstra innstillinger** → **Anropssperring**. Velg deretter en anropstype, og opphev valget av **Internasjonale samtaler**.

## Motta anrop

### Besvare et anrop

Når du mottar et anrop, drar du  utenfor den store sirkelen.

Hvis et sprettoppvindu med et samtalevarsel vises når du bruker en app, kan du trykke på **Svar** i sprettoppvinduet.



Hvis tjenesten for samtale venter er aktivert, kan du svare på et annet anrop. Når det andre anropet kobles til, vil den første samtalen settes på vent.

### Avvise et anrop



Når du mottar et anrop, drar du  utenfor den store sirkelen.

Hvis et sprettoppvindu med et samtalevarsel vises når du bruker en app, kan du trykke på **Avvis** i sprettoppvinduet.

Du kan dra avvismeldingslinjen oppover for å sende en melding når du avviser et innkommende anrop.

Du kan opprette forskjellige avvismeldinger ved å gå til appskjermbildet og trykke på **Telefon** →  → **Innstillinger** → **Anrop** → **Anropsavvisning** → **Konfigurer anropsavvisningsmeldinger** → .

### Avvise anrop automatisk fra uønskede numre

- 1 Trykk på **Telefon** på appskjermbildet.
- 2 Trykk på  → **Innstillinger** → **Anrop** → **Anropsavvisning** → **Autoavvisningsmodus** → **Autoavvis numre**.
- 3 Trykk på **Liste for automatisk avvisning** → , angi et nummer, og tilordne deretter en kategori.
- 4 Trykk på **Lagre**.







### Tapte anrop

Ved et ubesvart anrop vises  på statuslinjen. Åpne varselspanelet for å se listen over ubesvarte anrop. På appskjermbildet kan du også trykke på **Telefon** → **Logger** for å vise tapte anrop.

## Alternativer under samtaler

### Under en talesamtale:

Følgende handlinger er tilgjengelig:

-  : Juster volumet.
- **Nytt anrop:** Ring opp et anrop nummer to.
- **Tastatur:** Åpne tastaturet.
- **Avslutt:** Avslutt den gjeldende samtalen.
- **Høytaler:** Aktiver eller deaktiver høytalerfunksjonen. Når du bruker høytalerfunksjonen, må du snakke inn i mikrofonen øverst på enheten og holde enheten borte fra ørene.
- **Lyd av:** Slå av mikrofonen slik at den andre parten ikke kan høre deg.
- **Bluetooth:** Bytt til et Bluetooth-hodesett hvis dette er koblet til enheten.
-  → **Parker:** Sett en samtale på vent. Trykk på **Gjenoppta samtale** for å gjenoppta en samtale som er satt på vent.
-  → **Kontakter:** Åpne kontaktlisten.
-  → **Notat:** Opprett et notat.
-  → **Meldinger:** Send en melding.
-  → **Tilpass ringelyd:** Velg eller tilpass lydkvaliteten som brukes under samtaler når et hodesett er tilkoblet.
-  → **Innstillinger:** Endre anropsinnstillingene.

Når du starter apper under en samtale, vises det et sprettoppvindu for samtaleskjermbildet (). Du kan fortsette telefonsamtalen samtidig som du bruker apper.









Dra sprettoppvinduet til en annen plassering for å flytte det.

Hvis du vil slette sprettoppvinduet, trykker du på og holder det, og deretter trykker du på **OK**.

Du kan gå tilbake til samtaleskjermbildet ved å trykke på sprettoppvinduet.

## Under en videosamtale

Følgende handlinger er tilgjengelig:

-  → **Skjul meg**: Skjul bildet ditt for den andre parten.
-  → **Utgående bilde**: Velg et bilde som skal vises til den andre parten.
-  → **Ta bilde**: Ta et bilde av den andre partens direktebilde.
-  → **Spill inn video**: Ta opp en video av den andre partens direktebilder.
-  → **Notat**: Opprett et notat.
-  → **Meldinger**: Send en melding.
-  → **Tastatur**: Åpne tastaturet.
-  → **Høytaler av / Høytaler på**: Aktiver eller deaktiver høytalerfunksjonen. Når du bruker høytalerfunksjonen, må du snakke inn i mikrofonen øverst på enheten og holde enheten borte fra ørene.
-  → **Bytt til hodesett**: Bytt til et Bluetooth-hodesett hvis dette er koblet til enheten.

Trykk på skjermen for å bruke følgende alternativer:

- **Skift**: Veksle mellom front- og bakkameraet.
- **Lyd av**: Slå av mikrofonen slik at den andre parten ikke kan høre deg.
- **Avslutt**: Avslutt den gjeldende samtalen.

# Kontakter

## Legge til kontakter



### Flytte kontakter fra andre enheter

Du kan flytte kontakter fra andre enheter til din enhet. Se [Overføre data fra den forrige enheten](#) for å få mer informasjon.

### Opprette kontakter manuelt

1 Trykk på **Kontakter** → **Kontakter** på appskjermbildet.

2 Trykk på **+** og angi kontaktinformasjon.

-  : Legg til et bilde.
-  /  : Legg til eller slett et kontaktfelt.

3 Trykk på **Lagre**.

Du kan legge til et telefonnummer i kontaktlisten fra tastaturet ved å trykke på **Tastatur**, angi nummeret og deretter trykke på **Legg til i Kontakter**.



### Opprette kontakter fra visittkort

Ta et bilde av et visittkort og hent ut kontaktinformasjon fra det.

1 Trykk på **Kontakter** → **Kontakter** på appskjermbildet.

2 Trykk på  → **Visittkort** → **+**.

Du kan velge eller legge til språkene som skal gjenkjennes, ved å trykke på  → **Målspråk**.

- 3 Legg et visittkort på en jevn overflate, og roter enheten til liggende retning.
- 4 Juster enheten slik at kortet får plass innenfor rammene på skjermen. Når rammene blir grønne, tar enheten et bilde automatisk. Enheten leser også kontaktinformasjonen fra visittkortet og konverterer den til en kontaktoppføring.
  - Hvis enheten ikke tar bildet automatisk, trykker du på .
  - For å ta bilder av visittkort manuelt, trykker du på  → **Ta automatisk** → **Av**.
  - For å hente ut tekst fra et lagret bilde trykker du på  → **Last inn bilde**.
- 5 Rediger eller legg til mer informasjon, og trykk på **Lagre**.

## Administrere kontakter

### Redigere en kontakt

- 1 Trykk på **Kontakter** → **Kontakter** på appskjermbildet.
- 2 Velg en kontakt som skal redigeres, og trykk deretter på .
- 3 Rediger kontaktinformasjonen eller trykk på **Legg til nytt felt** for å legge til mer kontaktinformasjon.
- 4 Trykk på **Lagre**.

### Slette en kontakt

Velg en kontakt som skal slettes, og trykk på  → **Slett**.

### Dele en kontakt

Velg en kontakt som skal deles, trykk på  → **Del visittkort** og velg en delingsmetode.

## Administrere grupper

Trykk på **Kontakter** → **Kontakter** på appskjermbildet.

Trykk på .

### Opprette en ny gruppe

Trykk på **+**, skriv inn et gruppenavn, og trykk deretter på **Lagre**.

### Legge til kontakter i en gruppe

Velg en gruppe og trykk deretter på **+**. Velg kontaktene som du vil legge til, og trykk deretter på **Utført**.

### Slette en gruppe

Trykk på  → **Slett gruppe**, velg grupper som er lagt til av brukere, og trykk deretter på **Utført**.

### Sende en melding eller e-post til gruppemedlemmer

Velg en gruppe, trykk på  → **Send melding eller e-post** → **Melding** eller **E-post**, velg medlemmer, trykk på **Utført**, skriv inn en melding eller e-post og trykk deretter på sendetasten.

## Slå sammen kontakter med kontoer

Du kan slå sammen kontakter som er lagret på enheten, med kontoene dine.

Trykk på **Kontakter** → **Kontakter** på appskjermbildet.

Trykk på  → **Slå sammen kontoer** → **Google** eller **Samsung-konto**.

## Importere og eksportere kontakter

Du kan importere kontakter fra lagringstjenester til enheten din eller eksportere kontakter fra enheten til lagringstjenester.

Trykk på **Kontakter** → **Kontakter** på appskjermbildet.

Trykk på  → **Innstillinger** → **Kontakter** → **Importer/Eksporter**, og velg deretter et valg for import eller eksport.

## Søke etter kontakter

På appskjermbildet trykker du på **Kontakter** → **Kontakter**.

Du kan bruke én av følgende søkemetoder:

- Bla opp eller ned i kontaktlisten.
- Dra en finger langs indeksen på den høyre siden av kontaktlisten for å bla raskt gjennom den.
- Trykk på søkefeltet øverst på kontaktlisten og angi søkekriteriene.

Når du har valgt en kontakt, kan du utføre én av følgende handlinger:

- ★ : Legg til i favorittkontakter.
- 📞 / 📹 : Foreta et tale- eller videoanrop.
- ✉️ : Skriv en melding.
- ✉️@ : Skriv en e-post.

## Legge til snarveier for kontakter på startskjermbildet

Du kan legge til snarveier for kontakter som du ofte kommuniserer med, på startskjermbildet.

- 1 Trykk på **Kontakter** → **Kontakter** på appskjermbildet.
- 2 Velg en kontakt.
- 3 Trykk på  → **Legg til snarvei på startskjermbildet**.

# Meldinger og e-post

## Meldinger

### Sende e-poster

Send tekst- (SMS) eller multimediemeldinger (MMS).



Det kan påløpe ekstrakostnader hvis du sender eller mottar meldinger når du roamer.

- 1 Trykk på **Meldinger** på appskjermbildet.
- 2 Trykk på ✍️.
- 3 Legg til mottakere, og skriv en melding.

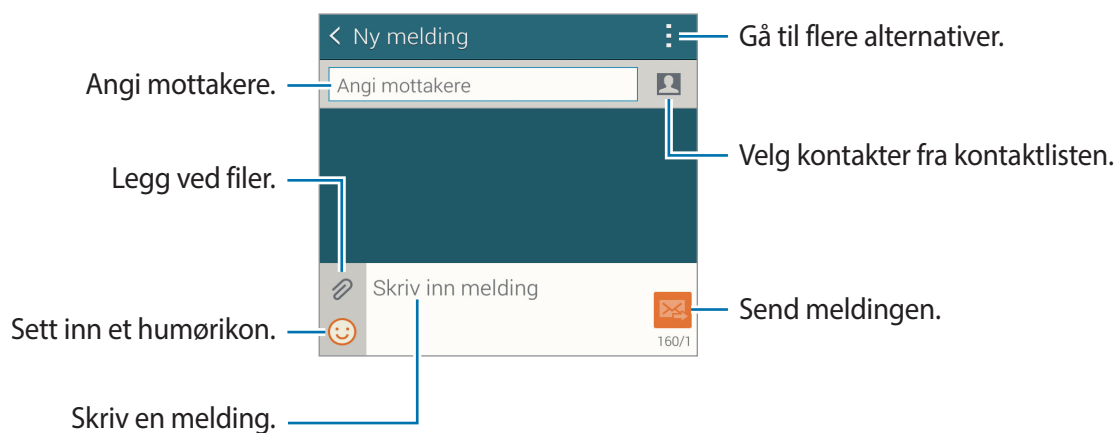

- 4 Trykk på ✉️ for å sende meldingen.

Mens du skriver en melding, kan du trykke på  og bruke ett av følgende alternativer:

- **Hurtigsvar:** Velg en meldingsmal og skriv en melding.
- **Sett inn smiley:** Sett inn et humørikon.
- **Legg til emne:** Angi et emne.
- **Legg til lysbilde:** Legg til bilder i meldingen.
- **Planlegg melding:** Angi et spesifikt tidspunkt og en dato for å sende meldingen.
- **Forkast:** Avbryt skrivingen av meldingen.
- **Skriftstørrelse:** Endre skriftstørrelsen for tekst i tekstfeltet.

## Sende planlagte meldinger

Trykk på  → **Planlegg melding** mens du skriver en melding. Angi et klokkeslett og en dato, og trykk på **Utført**.



- Hvis enheten er slått av eller ikke koblet til nettverket på det planlagte tidspunktet, eller hvis nettverket er ustabilt, blir ikke meldingen sendt.
- Denne funksjonen er basert på tid og dato som er angitt på enheten. Meldinger kan bli sendt på feil tidspunkt hvis du beveger deg mellom ulike tidssoner eller nettverket ikke oppdaterer denne informasjonen.

## Legge til kontakter i prioritetslisten

Angi kontakter som du ofte kommuniserer med, som prioritetskontakter. Send meldinger til dem ved å velge et kontaktikon over meldingslisten.

Trykk på **Trykk for å legge til prioriterte avsendere**. → **Innboks** eller **Telefonbok**, velg kontakter som skal legges til, og trykk deretter på **Utført**. Hvis du vil legge til flere kontakter, trykker du på .

Hvis du vil fjerne kontakter fra prioritetslisten, trykker du på og holder en kontakt og trykker deretter på **Rediger liste over prioriterte avsendere** →  → **Utført**.

## Vise innkommende meldinger

Meldingene blir gruppert i meldingstråder etter kontakt. Velg en kontakt for å vise meldingene fra denne kontakten.



Det kan påløpe ekstrakostnader hvis du sender eller mottar meldinger når du roamer.

Mens du viser en melding, kan du trykke på  og bruke ett av følgende alternativer:

- **Videoanrop:** Foreta et videoanrop til kontakten.
- **Vis kontakter:** Vis informasjon om kontakten.
- **Legg til i Kontakter:** Legg til kontakten i kontaktlisten.
- **Hurtigsvar:** Angi en melding ved å velge en fra meldingsmalene.
- **Legg til mottaker:** Legg til mottakere som meldingen skal sendes til.
- **Sett inn smiley:** Sett inn et humørikon.
- **Legg til emne:** Angi et emne.
- **Legg til lysbilde:** Legg til bilder i meldingen.
- **Planlegg melding:** Angi et spesifikt tidspunkt og en dato for å sende meldingen.
- **Legg til i prioriterte avsendere / Fjern fra priorit. avsendere:** Legg til kontakter i, eller fjern dem fra, listen over prioriterte avsendere.
- **Legg til i søppelpostnumre / Fjern fra søppelpostnumre:** Angi et telefonnummer som søppelpostnummer eller fjern et telefonnummer fra søppelpostlisten.
- **Forkast:** Avbryt skrivingen av meldingen.
- **Skriftstørrelse:** Endre skriftstørrelsen for tekst i tekstfeltet.

## Behandle meldinger

Når du viser listen over meldinger, kan du trykke på  og bruke følgende valg:

- **Velg:** Velg meldinger for å bruke alternativer.
- **Slett:** Slett alle eller valgte meldinger.
- **Kladdemeldinger:** Vis meldinger som er lagret for å leveres senere.
- **Låste meldinger:** Vis låste meldinger.
- **Planlagte meldinger:** Vis planlagte meldinger.
- **Søppelpostmeldinger:** Vis søppelpostmeldinger.
- **Skriftstørrelse:** Endre skriftstørrelsen for tekst i tekstfeltet.
- **Innstillinger:** Endre meldingsinnstillinger.
- **Hjelp:** Vis hjelpeinformasjon om sending og administrering av meldinger.

## E-post



### Konfigurere e-postkontoer

Trykk på **E-post** på appskjermbildet.

Konfigurer en e-postkonto når du åpner **E-post** for første gang.

Skriv inn e-postadresse og -passord. Trykk på **Neste** for en privat e-postkonto, slik som Google Mail, eller trykk på **Manuelt oppsett** for en e-postkonto for bedrifter. Deretter følger du instruksjonene på skjermen for å fullføre konfigurasjonen.

Du kan konfigurere en e-postkonto til ved å trykke på  → **Administrere kontoer** → **+**.

Hvis du har mer enn to e-postkontoer, kan du angi én av dem som standardkontoen. Trykk på  → **Administrere kontoer** →  → **Angi som standardkonto**.

## Sende e-poster

Trykk på **E-post** på appskjermbildet.

Trykk på  nederst på skjermen for å skrive en e-post.

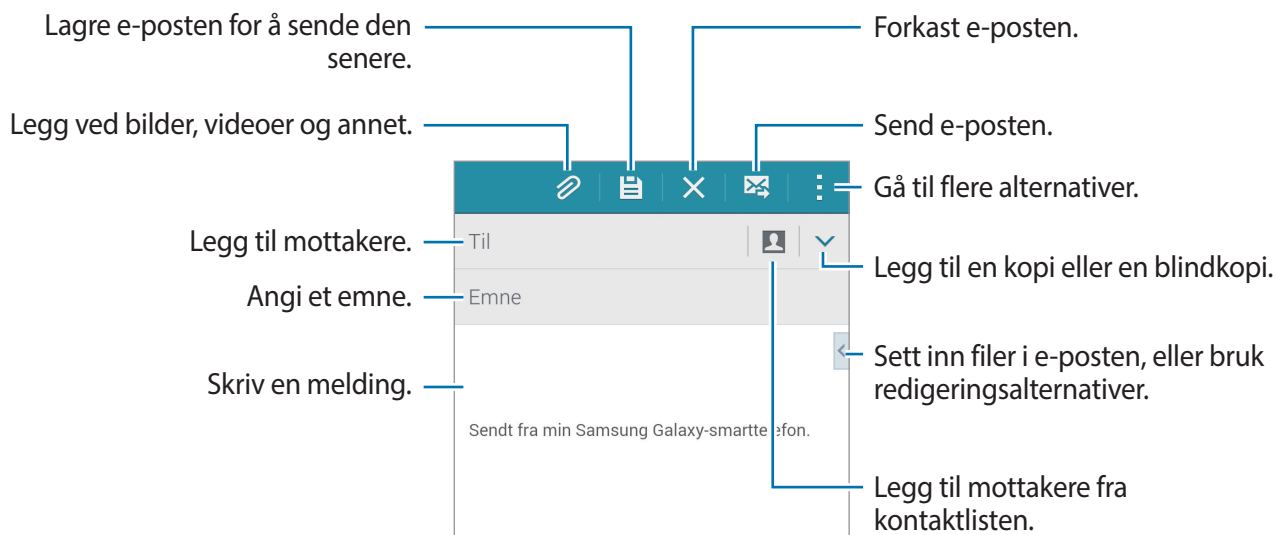

### Få tilgang til flere alternativer

Mens du skriver en e-post, kan du trykke på  og få tilgang til flere alternativer.

- **Send e-post til meg:** Send e-posten til deg selv.
- **Planlegg e-post:** Send e-posten på et tidspunkt som du angir.



- Hvis enheten er slått av eller ikke koblet til nettverket på det planlagte tidspunktet, eller hvis nettverket er ustabilt, blir ikke e-posten sendt.
- Denne funksjonen er basert på tid og dato som er angitt på enheten. E-poster kan bli sendt på feil tidspunkt hvis du beveger deg mellom ulike tidssoner eller nettverket ikke oppdaterer denne informasjonen.

- **Prioritet:** Velg prioritering for en e-post.
- **Sikkerhetsalternativer:** Angi sikkerhetsalternativer for e-posten.

## Lese e-poster

Trykk på **E-post** på appskjermbildet.

Trykk på ☰, velg en e-postkonto som du vil bruke, og nye e-poster blir lastet ned. Du kan også hente nye e-poster manuelt ved å trykke på ↻.

Trykk på en e-post for å lese den.



## Legge til kontakter i prioritetslisten

Angi kontakter som du ofte kommuniserer med, som prioritetskontakter.

Trykk på ☰ → **Prioriterte avsendere** → Trykk for å legge til prioriterte avsendere. → **Angi e-post** eller **Telefonbok**, angi e-postadresser eller velg kontakter som du vil legge til, og trykk deretter på **OK** eller **Utført**.





Hvis du vil legge til flere kontakter i prioritetslisten, trykker du på ⊕.

Hvis du vil fjerne kontakter fra prioritetslisten, trykker du på og holder en kontakt. Trykk på **Rediger liste over prioriterte avsendere**, trykk på ⊖ på hver kontakt, og trykk deretter på **Utført**.

# Kamera

## Grunnleggende fotografering

### Ta bilder eller spille inn video

- 1 Trykk på **Kamera** på appskjermbildet.
- 2 Trykk på bildet på forhåndsvisningsskjermbildet der hvor kameraet skal fokusere.  
Når motivet er i fokus, vil fokusrammen lyse grønt.
- 3 Trykk på  for å ta et bilde, eller på  for å ta opp en video.
  - Spre to fingre fra hverandre på skjermen for å zoome inn, og klyp dem sammen for å zoome ut.
  - For å ta et bilde fra videoen mens du spiller inn, trykker du på .
  - Hvis du vil endre fokus når du tar opp en video, kan du trykke på et punkt som du ønsker å fokusere på. Fokuser på midten av skjermen ved å trykke på .

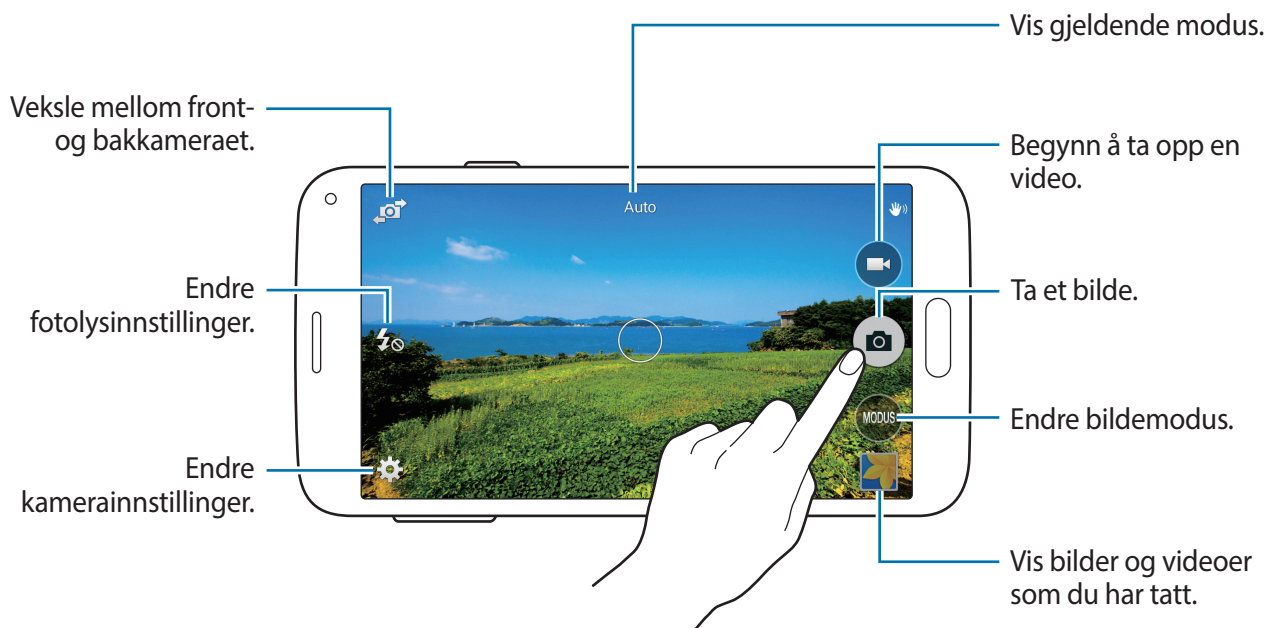





- Kameraet slås automatisk av når det ikke er i bruk.
- Kontroller at objektivet er rent. Hvis ikke kan det hende at enheten ikke fungerer som den skal i enkelte modi som krever høy oppløsning.
- Kameralinsen foran passer til å ta vidvinkelbilder. En mindre forvrengning kan inntreffe i vidvinkelbilder. Dette betyr ikke at det er problemer med ytelsen på enheten.

## Starte Kamera fra låseskjermen

Hvis du raskt vil ta bilder av spesielle øyeblikk, starter du **Kamera** fra låseskjermen.

Dra  utenfor den store sirkelen på låseskjermen. Hvis  ikke vises, åpner du appskjermbildet, trykker på **Innstillinger** → **Låseskjerm**, og merker deretter av for **Kamerasnarvei**.



Denne funksjonen kan være utilgjengelig, avhengig av område eller tjenesteleverandør.

## Omorganisere kamerasnarveier

Du kan omorganisere kamerasnarveier for rask og enkel tilgang på forhåndsvisningsskjermbildet. Trykk på  på forhåndsvisningsskjermbildet. Trykk på og hold et element, og dra det til et spor på venstre side av skjermen.

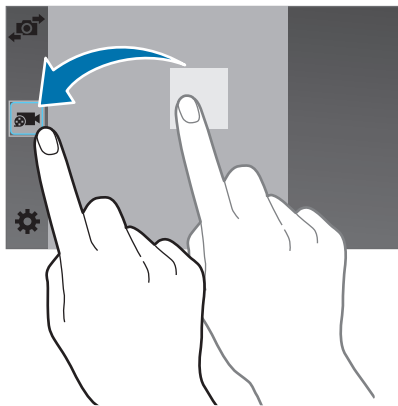

## Etiske regler for bruk av kamera

- Ikke ta bilder eller spill inn videoer av andre mennesker uten deres tillatelse.
- Ikke ta bilder eller spill inn videoer der dette er forbudt ved lov.
- Ikke ta bilder eller spill inn videoer på steder der du kan krenke andre menneskers privatliv.

## Ekstern søker

Du kan bruke enheten din som en kameran søker for en annen enhet. Du kan kontrollere den andre enheten eksternt for å ta bilder eller ta opp videoer på avstand. Enheten din viser det samme bildet som vises på den tilkoblede enheten.

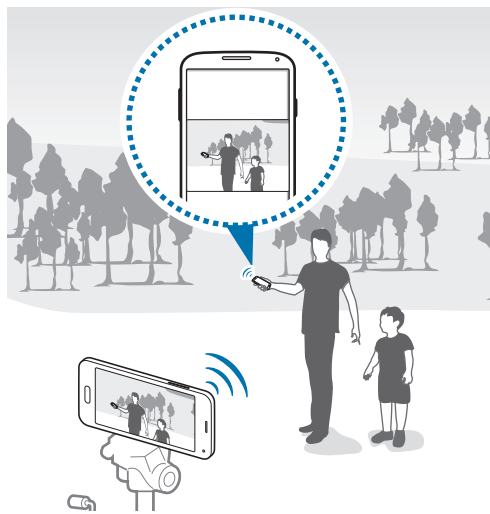

- 1 Trykk på **Kamera** på appskjermbildet.
- 2 Trykk på **⚙️** → **Ekstern søker**.

3 Trykk på **Enkel tilkobling via NFC** eller **Wi-Fi Direct-innst.** for å koble til en annen enhet.

- **Enkel tilkobling via NFC:** Aktiver NFC-funksjonen på begge enhetene.
- **Wi-Fi Direct-innst.:** Aktiver Wi-Fi Direct-funksjonen på begge enhetene.

4 Trykk på bildet på forhåndsvisningsskjermbildet der hvor enheten skal fokusere.

5 Trykk på  for å ta bildet som vises i kamerasøkeren på den tilkoblede enheten.



Kontroller at enheten som du vil koble til, støtter modus for kamerasøker.

## Bildemodi

### Auto

Velg denne modusen for å la kameraet vurdere omgivelsene og finne den ideelle modusen for bildet.

Trykk på **Kamera** → **MODUS** → **Auto** på appskjermbildet.

### Skjønnhetsansikt

Bruk denne modusen for å ta bilder med lysere ansikter for å oppnå penere bilder.

Trykk på **Kamera** → **MODUS** → **Skjønnhetsansikt** på appskjermbildet.

### Bilde og mer

Bruk denne modusen til å ta en serie med bilder, og endre dem ved å bruke forskjellige effekter ved hjelp av fotograferingsmodiene. Enheten identifiserer bildene med  i **Galleri**.



Zoomfunksjonen er ikke tilgjengelig når du tar bilder i denne modusen.









1 Trykk på **Kamera** på appskjermbildet.

2 Trykk på **MODUS** → **Bilde og mer**.

### 3 Trykk på .

Enheten tar en serie med bilder og viser de tilgjengelige fotograferingsmodiene.

### 4 Velg en fotograferingsmodus, og bruk en effekt på bildene.

- **Beste bilde:** Ta en bildeserie, og lagre kun det beste bildet. Du kan vise andre bilder i serien ved å bla til venstre eller høyre. Enheten anbefaler det beste bildet og identifiserer det med .
- **Beste ansikt:** Ta flere gruppebilder samtidig og kombiner dem for å skape det best mulige bildet. Trykk på den hvite rammen på hvert ansikt, og velg den beste enkeltposituren for hvert motiv fra positurene som vises nederst på skjermen. Enheten anbefaler det beste bildet og identifiserer det med .
- **Dramabilde:** Ta en bildeserie, og kombiner dem for å opprette et bilde som viser sporene av bevegelsen. Forleng bevegelsessporet i bildet ved å velge flere bilder fra nederst på skjermen. Hvis du vil redigere bevegelsessporene for de valgte bildene, trykker du på  og velger et bilde. Trykk på  for å vise motivets bevegelsesspor, eller trykk på  for å fjerne bevegelsessporene. Rediger bildet etter behov, og trykk på **Utført**.
- **Viskelær:** Slett uønskede objekter i bevegelse. Trykk på  for å slette uønskede objekter i bevegelse. Trykk på  for å gjenopprette originalbildet.
- **Panoreringsbilde:** Bruk en effekt på motivets bakgrunn som gjør at det virker som om motivet beveger seg raskt. Trykk på **Gj.stander** for å velge et motiv. Trykk på **Uskarp bev.** for å endre uskarphetsvinkelen som skal brukes på bakgrunnen. Trykk på , og tegn en sirkel med fingeren rundt den store sirkelen for å justere uskarphetsvinkelen. Du kan justere uskarphetsnivået for bakgrunnen ved å dra skjermbildet mot venstre eller høyre.

### 5 Når du er ferdig med å redigere bilder, trykker du på .

## Panorama

Bruk denne modusen for å ta et bilde som består av mange bilder som er satt sammen. Enheten identifiserer bildet med **■■■** i **Galleri**.

Trykk på Kamera **Kamera** → **MODUS** → **Panorama** på appskjermbildet.



Følg disse tipsene for å få best mulig bilder:

- Beveg kameraet langsomt i én retning.
- Hold bildet innenfor rammen i kameraets søker.
- Unngå å ta bilder av utydelige bakgrunner, som for eksempel himmelen eller en ensfarget vegg.

## Virtuell tur

Bruk denne fotograferingsmodusen til å ta bilder på et sted ved å bevege deg fremover eller rotere til venstre eller høyre. Bilder av stedet blir tatt fra forskjellige vinkler. Du kan vise bildene i en bildeserie og simulere at du faktisk beveger deg på stedet. Enheten identifiserer bildet med **📷** i **Galleri**.

- 1 Trykk på **Kamera** på appskjermbildet.
- 2 Trykk på **MODUS** → **Virtuell tur**.
- 3 Beveg deg med enheten for å plassere prikken inne i den store sirkelen midt i forhåndsvisningsskjermbildet.

Når kanten rundt sirkelen blir blå, begynner enheten å ta bilder.

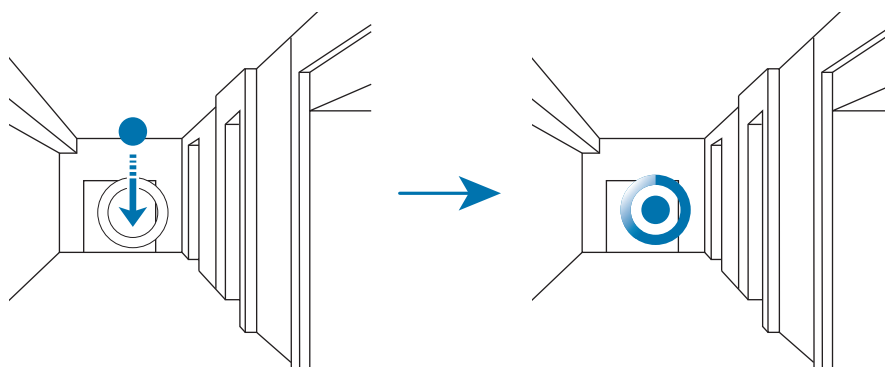

- 4 Beveg deg sakte fremover, eller roter til venstre eller høyre mens du tar bilder.  
Hver gang prikken er inne i den store sirkelen, tar enheten et bilde automatisk.

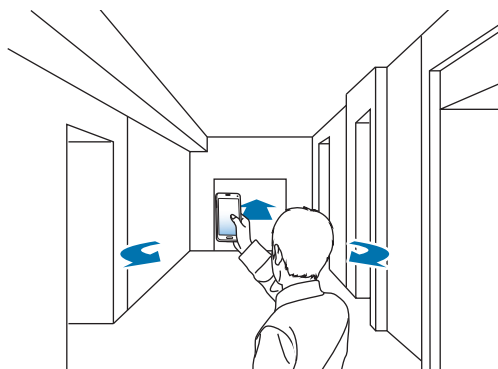

- 5 Gjenta denne handlingen for å ta flere bilder.  
Hvis du vil se en forhåndsvisning av bildet, trykker du på > nederst til venstre på skjermen.  
Retningen der bildene ble tatt, vises på hvert miniatyrbilde.  
Hvis du vil slette det siste bildet som ble tatt, trykker du på **Angre**.

- 6 Trykk på  for å fullføre.

## Seriebilder

Bruk denne modusen hvis du vil ta en serie med bilder av motiver i bevegelse.

Trykk på **Kamera** → **MODUS** → **Seriebilder** på appskjermbildet.

## HDR (fyldig tone)

Bruk denne modusen for å ta bilder med fyldige farger og gjengi detaljer selv i lyse og mørke områder.

Trykk på **Kamera** → **MODUS** → **HDR (fyldig tone)** på appskjermbildet.



Uten effekt



Med effekt

## Administrere bildemodi

Velg bildemodiene som skal vises på skjermen for modusvalg.

Trykk på **Kamera** → **MODUS** → **Adm. modi** på appskjermbildet.

## Laste ned bildemodi

Du kan laste ned flere bildemodi fra **Samsung Apps (GALAXY Apps)**.

Trykk på **Kamera** → **MODUS** → **Last ned** på appskjermbildet.

## Kamerainnstillinger

På appskjermbildet trykker du på **Kamera** → . Ikke alle de følgende alternativene er tilgjengelige i både bilde- og opptaksmodus. Tilgjengelige alternativer kan variere, avhengig av valgt modus.

- **Bildestørrelse:** Velg en oppløsning. Bruk høyere oppløsning for bedre kvalitet. Merk at dette tar opp mer minneplass.
- **Bildestabilisering:** Still inn enheten til automatisk gjenkjenning av mørkere forhold, og å justere lysstyrken på bildet, uten å bruke fotolys.



Dette alternativet er ikke tilgjengelig når du spiller inn videoer.

- **Gjenkjenn ansikter:** Angi at enheten skal gjenkjenne personers ansikter og hjelpe deg med å ta bilder av dem.
- **ISO:** Velg en ISO-verdi. Dette styrer kameraets lysfølsomhet. Det måles i filmkameraekvivalenter. Lave verdier er for gjenstander som står i ro eller er godt opplyste. Høyere verdier er for gjenstander i bevegelse eller som er dårlig opplyste.
- **Lysmåling:** Velg en målemetode. Dette bestemmer hvordan lysverdiene beregnes. **Sentrert** måler bakgrunnsbelysningen i scenens sentrum. **Punkt** måler lysverdien på ett bestemt sted. **Matrise** utjevner hele scenen.
- **Trykk og ta bilder:** Trykk på bildet i forhåndsvisningsskjermbildet for å ta bilder.
- **Lagre som:** Angi at enheten skal lagre både bildet i fyldig tone og originalbildet, eller bare bildet i fyldig tone.
- **Videostørrelse:** Velg en oppløsning. Bruk høyere oppløsning for bedre kvalitet. Merk at dette tar opp mer minneplass.
- **Opptaksmodus:** Endre opptaksmodus.
- **Effekter:** Velg en filtereffekt som skal brukes når du tar bilder eller spiller inn video.

- **Fotolys:** Aktiver eller deaktiver fotolysen.
- **Nedteiling:** Bruk denne funksjonen for tidsforsinkede bilder.
- **Posisjonstagger:** Legg ved en GPS-posisjonstagg på bildet.



- For å forbedre GPS-signalene bør du unngå å fotografere på steder der signalet kan bli forstyrret, som for eksempel mellom bygninger eller i lavtliggende områder, eller ved dårlig vær.
- Posisjonen din kan vises på bildene dine når du laster dem opp på Internett. Hvis du vil unngå dette, deaktiverer du innstillingen for GPS-tagg.
- **Lagringssted:** Velg minneplassering for lagring.
- **Bildevisning:** Angi at enheten skal vise bilder eller videoer etter at du har tatt dem.
- **Ekstern søker:** Angi at enheten skal brukes som en kamerasøker og til å kontrollere den andre enheten for å ta bilder eller spille inn videoer. Se [Ekstern søker](#) for å få mer informasjon.
- **Hvitbalanse:** Velg riktig hvitbalanse for å gi bildene livaktige farger. Innstillingene er designet for spesifikke lyssituasjoner. Disse innstillingene ligner på varmeområdet for hvitbalanseeksponering i profesjonelle kameraer.
- **Eksponering:** Endre eksponeringsverdien. Dette avgjør hvor mye lys kamerasensoren mottar. Bruk høyere eksponering i situasjoner med svakt lys.
- **Rutelinjer:** Vis hjelpelinjene til kamerasøkeren for å hjelpe til med komposisjonen ved fotografering av motiver.
- **Volumtasten:** Angi at enheten skal bruke volumtasten til å styre lukker- eller zoomfunksjonen.
- **Talekontroll:** Angi at enheten skal ta bilder ved hjelp av talekommandoer.
- **Hjelp:** Vis hjelpeinformasjon for bruk av kameraet.
- **Nullstill:** Nullstill kamerainnstillingene.

# Galleri

## Vise bilder eller videoer

### Vise innhold på enheten

Trykk på **Galleri** på appskjermbildet, og velg et bilde eller et videoklipp.

Videofiler vises med ▶-ikonet på miniatyrbildet for forhåndsvisning.

Trykk på skjermen for å skjule eller vise menylinjen og miniatyrbildene for forhåndsvisning.

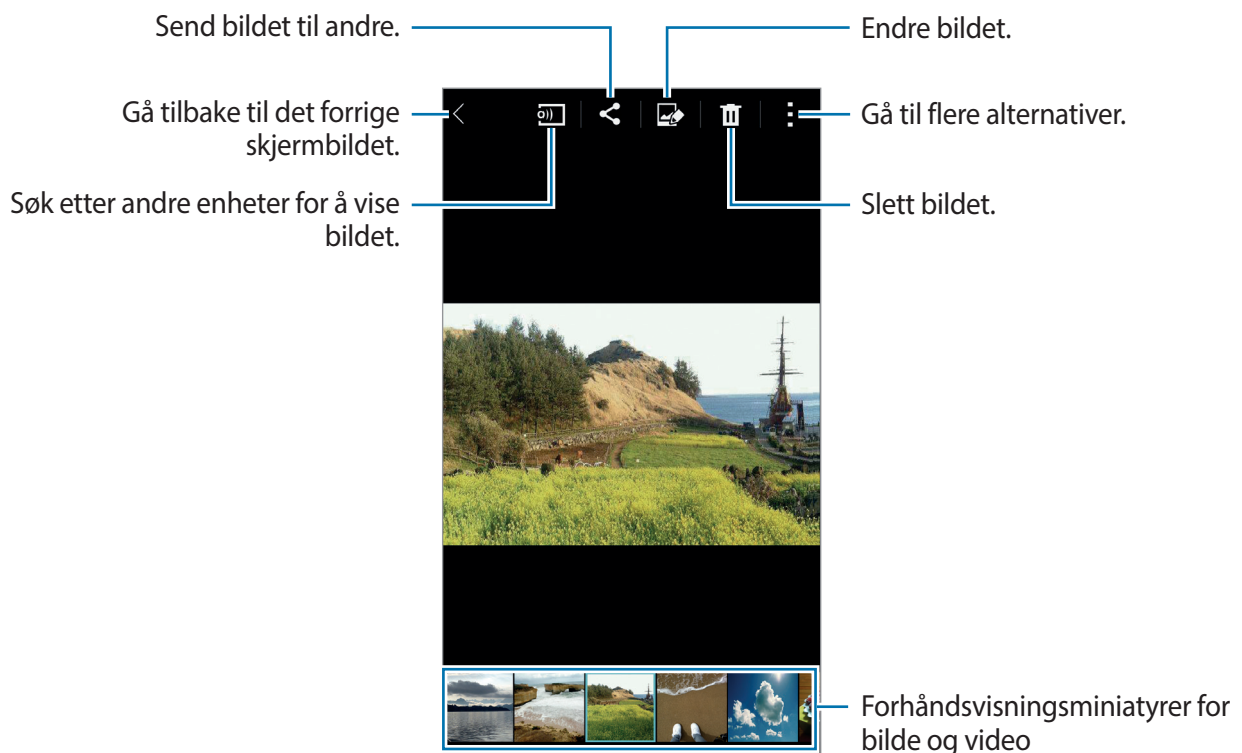

## Velge et sorteringsalternativ

Bildene eller videoene på enheten kan sorteres etter tid eller album. Du kan også filtrere bilder og videoer etter kategori, for eksempel person- eller naturbilder.

Trykk på **Galleri** → ☰ på appskjermbildet, og velg deretter et sorteringsalternativ.

## Få tilgang til flere alternativer

Trykk på **Galleri** på appskjermbildet, og velg et bilde eller et videoklipp. Trykk på ⋮ og bruk følgende alternativer. Tilgjengelige alternativer kan variere, avhengig av hvilken fil som er valgt.

- **Mer info:** Vis mer informasjon om filen.
- **Kopier til utklippstavle:** Kopier filen til utklippstavlen.
- **Studio:** Rediger bilder eller videoer i studiomodus.
- **Roter mot klokken:** Roter mot venstre.
- **Roter med klokken:** Roter mot høyre.
- **Beskjær:** Beskjær bildet.
- **Endre navn:** Gi filen et nytt navn.
- **Bildefremvisning:** Start en bildefremvisning med bildene i den gjeldende mappen.
- **Bruk som:** Angi at bildet skal brukes som bakgrunns- eller et kontaktbilde.
- **Skriv ut:** Skriv ut bildet ved å koble enheten til en skriver. Se [Mobilutskrift](#) for å få mer informasjon.
- **Innstillinger:** Endre Galleri-innstillingene.

Du kan velge flere filer i fillisten ved å trykke på og holde en fil. Du kan dele eller slette de valgte filene med én gang, eller bruke flere alternativer ved å trykke på ⋮.

# Redigere bilder eller videoer

## Fotostudio

Rediger bilder ved å bruke forskjellige effekter.

- 1 Trykk på **Galleri** på appskjermbildet.
- 2 Trykk på **⋮** → **Studio** → **Fotostudio**.
- 3 Velg et bilde som du vil redigere.
- 4 Rediger bildet ved å bruke forskjellige effekter.

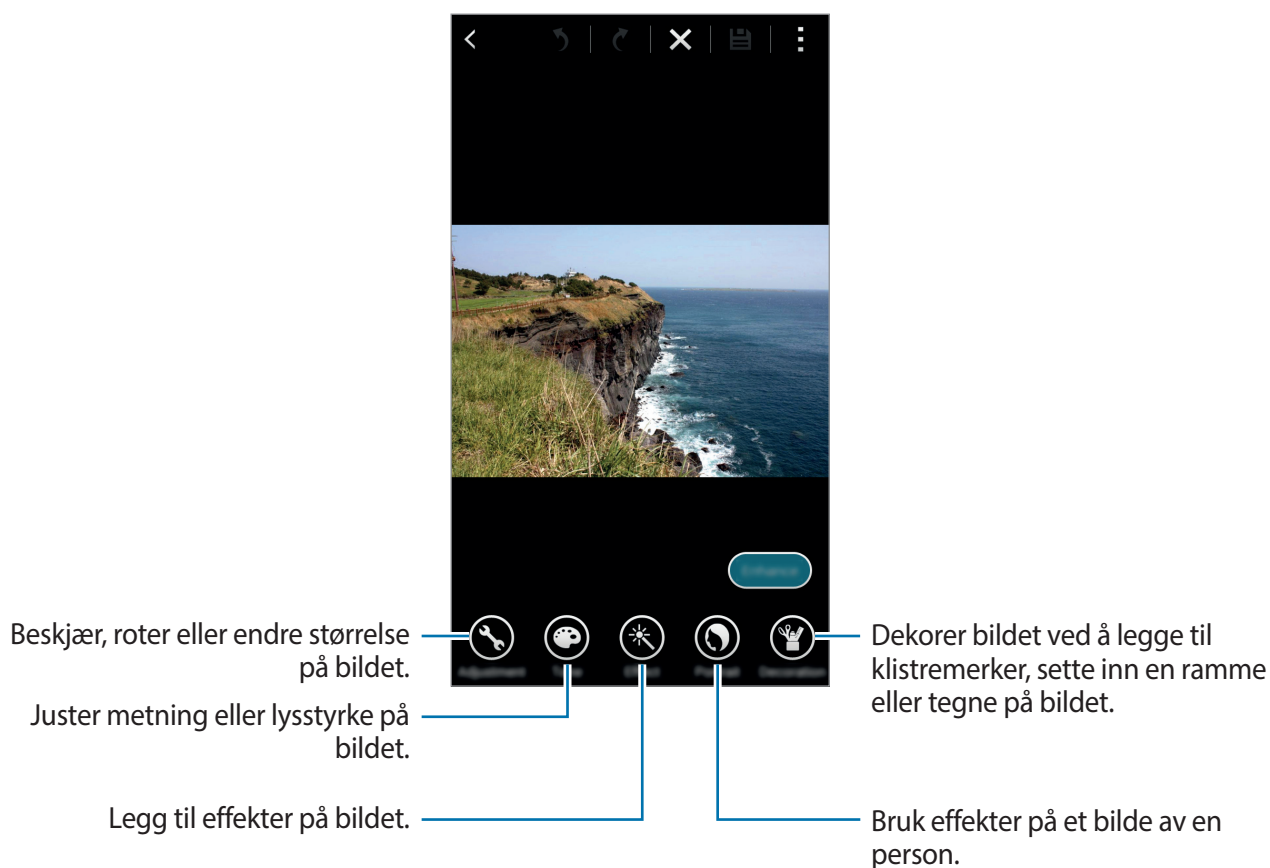

- 5 Trykk på **Utført** → **📁** når du er ferdig med å redigere bildene.
- 6 Velg et lagringsalternativ, og trykk deretter på **OK**.  
Det redigerte bildet lagres i **Studio**-mappen. Du åpner mappen ved å trykke på **Galleri** → **≡** → **Album** → **Studio**.

## Fotomontasjestudio

Slå sammen flere bilder for å lage en montasje.

- 1 Trykk på **Galleri** på appskjermbildet.
- 2 Trykk på **≡** → **Studio** → **Fotomontasjestudio**.
- 3 Velg bilder som du vil kombinere, og trykk på **Utført**.
- 4 Rediger bildet ved å bruke forskjellige effekter.

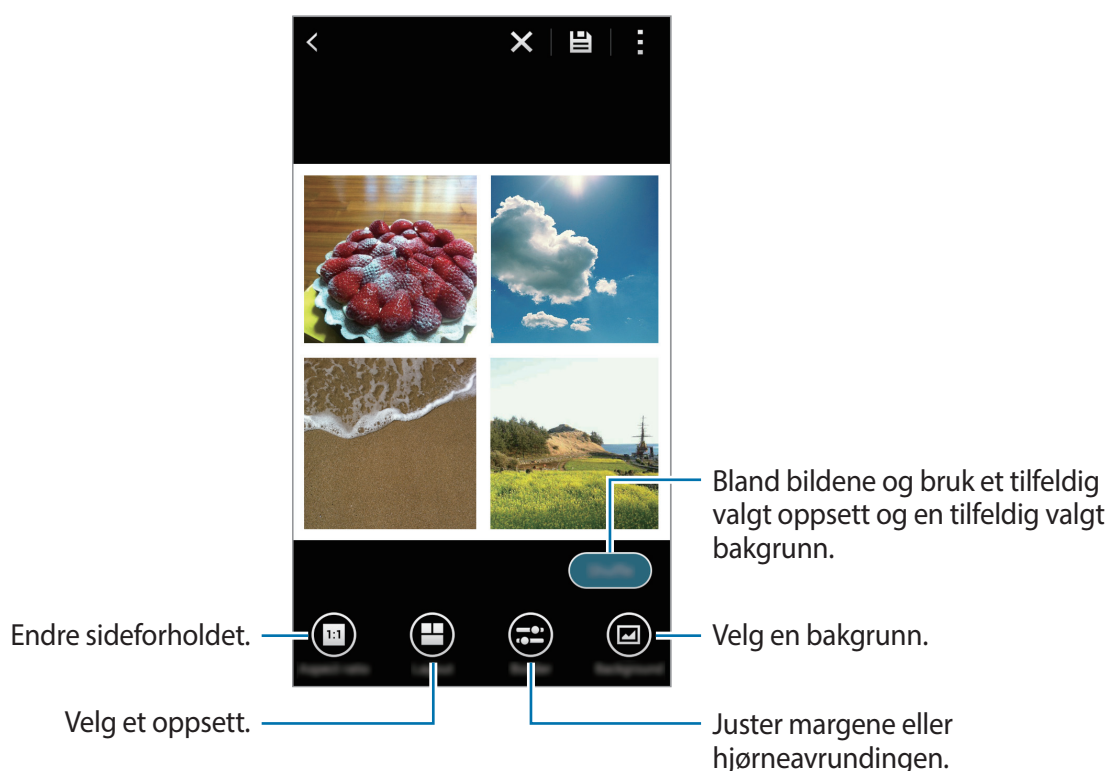

- 5 Trykk på **≡** du er ferdig med å redigere bildene.  
Det redigerte bildet lagres i **Studio**-mappen. Du åpner mappen ved å trykke på **Galleri** → **≡** → **Album** → **Studio**.

## Bilde og mer

Bruk forskjellige effekter på bildene som du har tatt.



Du kan bare velge bilder som er tatt i Bilde og mer-modus.

- 1 Trykk på **Galleri** på appskjermbildet.
- 2 Trykk på **Studio** → **Bilde og mer**.
- 3 Velg et bilde som du vil redigere.
- 4 Rediger bildet ved å bruke forskjellige effekter.

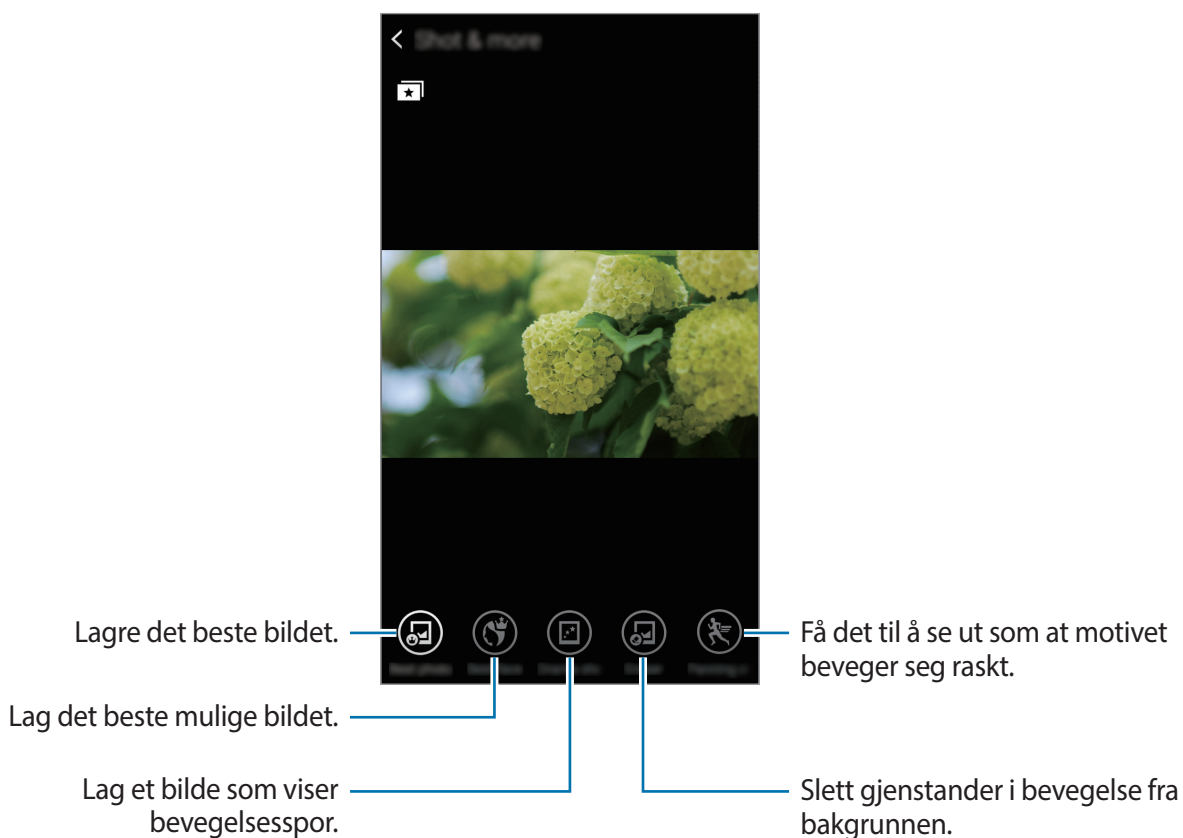

- 5 Trykk på når du er ferdig med å redigere bildene.

Det redigerte bildet lagres i **Studio**-mappen. Du åpner mappen ved å trykke på **Galleri** → **Album** → **Studio**.

## Videobeskjæring

Beskjær videosegmenter.

- 1 Trykk på **Galleri** på appskjermbildet.
- 2 Trykk på **→ Studio → Videobeskjæring**.
- 3 Velg en video som skal redigeres.
- 4 Flytt startbraketten til ønsket startpunkt, flytt endebraketten til ønsket sluttunkt, og trykk deretter på **Utført**.

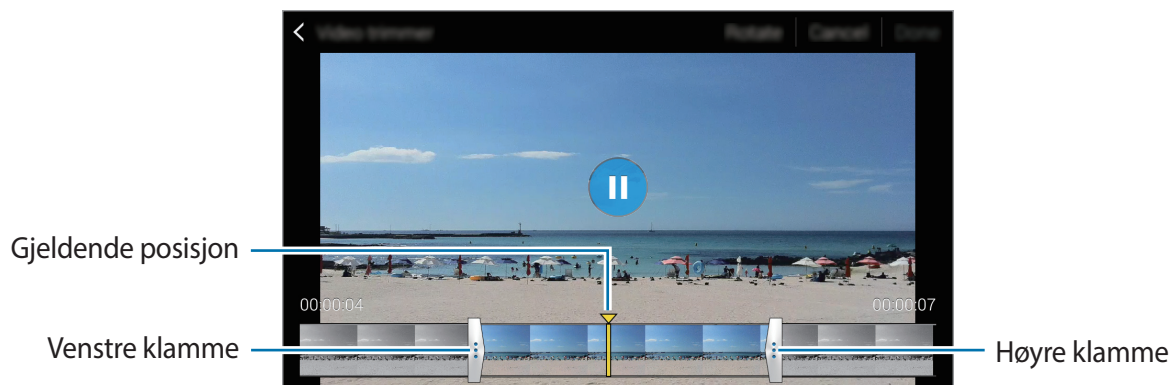

- 5 Angi et filnavn, og trykk deretter på **OK** for å lagre videoen.

## Galleri-innstillinger

1 Trykk på **Galleri** på appskjermbildet.

2 Trykk på  → **Innstillinger**.

3 Du kan bruke følgende alternativer:

- **Synk. bare via Wi-Fi:** Angi at enheten skal synkronisere innhold bare når Wi-Fi-tilkoblingen er aktivert.
- **Vennetagg:** Tagg bilder med informasjon, for eksempel dato og posisjon. Hvis du vil redigere tagger, trykker du på informasjonen på et bilde, trykker på , redigerer opplysningene, og deretter på **Utført**.
- **Ansiktsmerking:** Legg til ansiktsmerker på et bilde. Det vises en hvit ramme rundt et ansikt når det er registrert. Velg ansiktet, trykk på **Legg til navn**, og velg deretter en kontakt for å identifisere ansiktsmerket. Når ansiktsmerket vises på et bilde, kan du trykke på det og få ulike alternativer, for eksempel kan du sende en melding til personen.



Når du bruker **Ansiktsmerking**, kan ansiktsgjenkjenning mislykkes, avhengig av ansiktsvinkel, ansiktsstørrelse, hudfarge, ansiktsuttrykk, lysforhold, eller smykker og lignende som personen har på seg.

# Multimedia

## Musikk

### Spille av musikk

Trykk på **Musikk** på appskjermbildet.

Velg en musikkategori, og velg deretter en sang som du vil spille av.

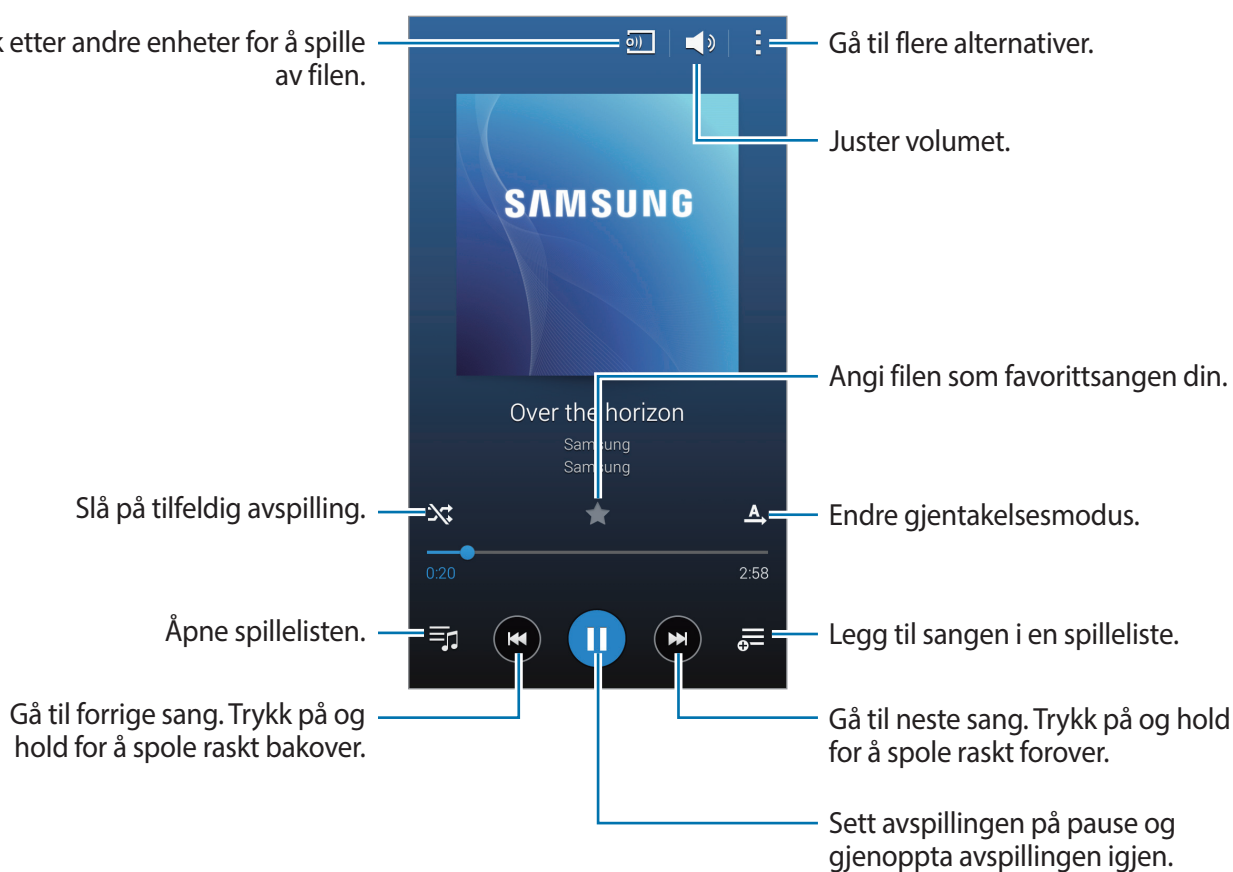

Du kan lytte til sanger med samme volumnivå ved å trykke på  → **Innstillinger**, og deretter merke av for **Smartvolum**.



Når **Smartvolum** er aktivert, kan volumet ende opp høyere enn enhetens volumnivå. Vær forsiktig så du ikke utsetter deg selv for lenge for høye lyder for å unngå hørselsskader.



Det er ikke sikkert at **Smartvolum** er aktivert for alle filene.

Hvis du vil bruke en tilpasset lydstyrke mens du hører på sanger med et hodesett, trykker du på  → **Innstillinger** → **Adapt Sound** → **På**.

Når du aktiverer dette alternativet første gang, må du trykke på **Start** for å justere lyden. Enheten starter en rekke lydtester for å justere lydnivået, og den begynner å pipe. Trykk på **Ja** hvis du kan høre pipet, eller **Nei** hvis du ikke kan høre det. Gjenta dette trinnet for hver test helt til lydjusteringen er ferdig. Deretter merker du av for **Musikklyd** og trykker på **OK** for å ta i bruk alternativet når du lytter til musikk.



Når du skur volumet opp til nivå 14 eller høyere, vil ikke det tilpassede lydvalget anvendes på musikkavspillingen. Hvis du skur ned volumet til nivå 13 eller lavere, vil valget igjen bli brukt.

## Vise en liste med anbefalte sanger

Hvis du vil vise en liste med anbefalte sanger basert på sangen som spilles av for øyeblikket, roterer du enheten til liggende retning.

## Angi at en sang skal brukes som ringe- eller alarmtone

Hvis du vil bruke sangen som spilles av, som ringe- eller alarmtone, trykker du på  → **Bruk som** → **Fra begynnelsen** eller **Automatiske anbefalinger**, velger et alternativ og trykker deretter på **OK**.

## Opprette spillelister

Du kan opprette et eget utvalg av sanger.

Trykk på **Musikk** på appskjermbildet.

Trykk på **Spillelister** →  → **Opprett spilleliste**. Angi en tittel og trykk på **OK**. Trykk på **+**, velg sanger som du vil legge til, og trykk deretter på **OK**.

Du kan legge til sangen som spilles av for øyeblikket i en spilleliste, ved å trykke på  og velge spillelisten.

## Spille av musikk etter stemning

Bruk denne funksjonen til å spille av musikk som passer til humøret ditt.

Trykk på **Musikk** på appskjermbildet.

Trykk på **Musikk-firkant**. Sangene er automatisk kategorisert etter stemning. Trykk på en stemningscelle, eller dra flere celler for å høre på musikken i cellene.



Sangkategoriene er basert på tilgjengelig informasjon om sangen. Enkelte sanger er kanskje ikke kategorisert i stemningsceller.

## Spille av musikk lagret på andre enheter

Du kan søke etter musikk som er lagret på andre enheter, og spille den av på enheten din.

Trykk på **Musikk** på appskjermbildet.

### Få tilgang til musikk på en registrert enhet

Trykk på **Enheter**, og velg en enhet under **REGISTRERTE ENHETER** for å få tilgang til og spille av musikken. Du kan spille av sangen på enheter som er registrert på Samsung Link. Gå til [link.samsung.com](https://link.samsung.com) for å få mer informasjon. Sørg for at de registrerte enhetene er slått på og koblet til et Wi-Fi- eller mobilnettverk.



Ekstra kostnader kan påløpe når du får tilgang til innhold som er lagret på andre enheter, via mobilnettverket.

### Få tilgang til musikk på en enhet i nærheten

Trykk på **Enheter**, og velg en enhet under **ENHETER I NÆRHETEN** for å få tilgang til og spille av musikken. Du kan spille av sangen på enheter der funksjonen for innholdsdeling er aktivert.

På appskjermbildet trykker du på **Innstillinger** → **Enheter i nærheten**. Deretter trykker du på **Enheter i nærheten**-bryteren for å aktivere denne funksjonen. Se [Enheter i nærheten](#) for flere innstillinger.

## Video

### Spille av videoer

Trykk på **Video** på appskjermbildet.

Velg en video som skal spilles av.

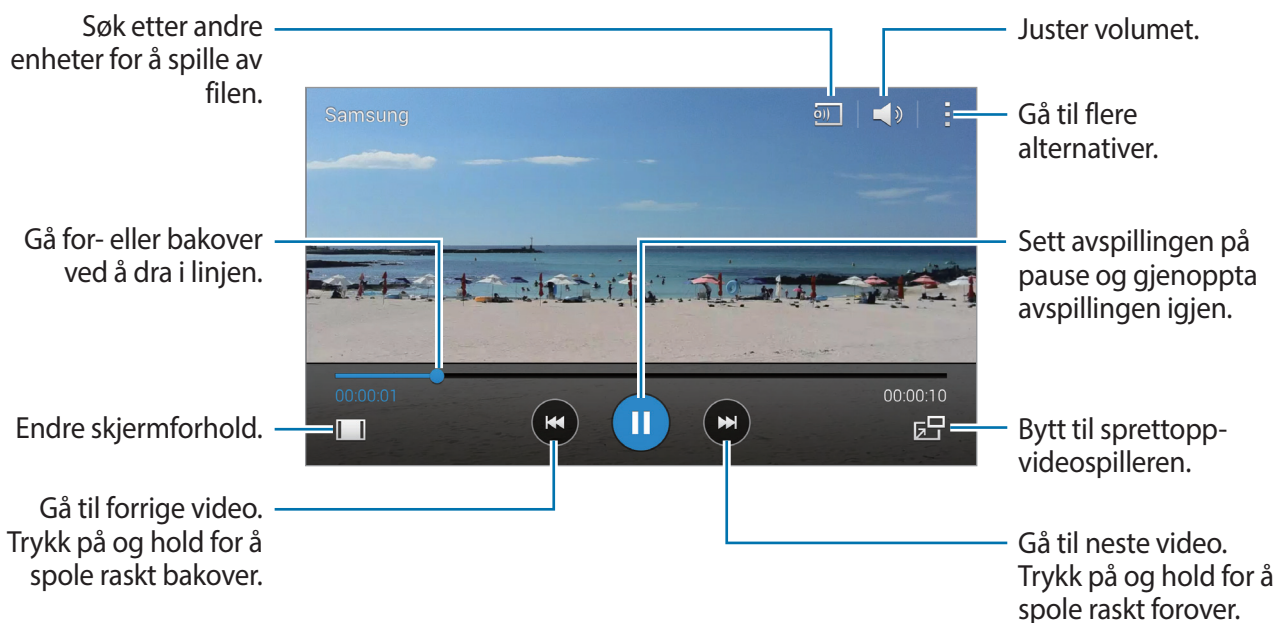

For å tilpasse kontrollpanelplasseringen under avspilling, trykker du på **⋮** → **Innstillinger**, merker av for **Minikontroll** og trykker deretter på **Lukk**. Trykk deretter på **◀** eller **▶** for å flytte kontrollpanelet til en av sidene på skjermen.



Denne funksjonen er bare tilgjengelig i landskapsvisning.

## Bruke sprettoppvideospilleren

Bruk denne funksjonen for å starte andre apper uten å lukke videospilleren. Mens du ser på videoer, kan du trykke på  for å bruke sprettoppvideospilleren.

Spre to fingre fra hverandre på skjermen for å forstørre avspilleren eller klyp dem sammen for å forminske den. Dra avspilleren til en annen plassering for å flytte den.

## Ta bilder

For å bruke denne funksjonen under avspilling trykker du på  → **Innstillinger**, merker av for **Ta opp**, og trykker deretter på **Lukk**.

Trykk på  for å ta et bilde fra videoen under avspilling.

## Dele eller slette videoer

Trykk på **Video** på appskjermbildet.

Trykk på og hold en video, trykk på , og velg deretter en delingsmetode.

Trykk på  → **Slett**, velg videoer og trykk deretter på **OK**.

## Redigere videoer

Trykk på **Video** på appskjermbildet.

Velg en video, trykk på  → **Studio** → **Videobeskjæring**. Flytt startbraketten til ønsket startpunkt, flytt endebraketten til ønsket sluttunkt, trykk på **Utført**, angi et filnavn og trykk deretter på **OK** for å lagre videoen.

## Spille av videoer lagret på andre enheter

Du kan søke etter videoer som er lagret på andre enheter, og spille dem av på enheten din. Trykk på **Video** på appskjermbildet.

### Få tilgang til en video på en registrert enhet

Trykk på **Enheter**, og velg en enhet under **REGISTRERTE ENHETER** for å få tilgang til og spille av videoen. Du kan spille av videoen på enhetene som er registrert på Samsung Link. Gå til [link.samsung.com](https://link.samsung.com) for å få mer informasjon. Sørg for at de registrerte enhetene er slått på og koblet til et Wi-Fi- eller mobilnettverk.



Ekstra kostnader kan påløpe når du får tilgang til innhold som er lagret på andre enheter, via mobilnettverket.

### Få tilgang til en video på en enhet i nærheten

Trykk på **Enheter**, og velg en enhet under **ENHETER I NÆRHETEN** for å få tilgang til og spille av videoen. Du kan spille av videoen på enheter der innholdsdeling er aktivert.

På appskjermbildet trykker du på **Innstillinger** → **Enheter i nærheten**. Deretter trykker du på **Enheter i nærheten**-bryteren for å aktivere denne funksjonen. Se [Enheter i nærheten](#) for flere innstillinger.

# S Health

## Om S Health

Bruk denne appen til å angi kaloriinntaket ditt og kaloriforburningsnivåer basert på dine fysiske data. Du kan bruke den til å registrere de faktiske kaloriene som du spiser og forbrenner. Appen anbefaler også treningsøvelser og gir deg helsetips som kan bidra til at du fører en balansert livsstil.

Trykk på **S Health** på appskjermbildet.

## S Health-funksjoner

Når du bruker S Health, kan du få tilgang til følgende funksjoner:

- **Skritteller:** Tell skrittene som du tar.
- **Trening:** Angi og administrer dine treningsmål. Du kan registrere og sjekke treningsinformasjon, for eksempel mengde, hastighet og forbrante kalorier. Når du trener utendørs, kan du også bruke Trening-funksjonen til å ta bilder, høre på musikk og sjekke hvor du befinner deg.
- **Mat:** Administrer kaloriinntaket.
- **Vekt:** Registrer og administrer vektendringer.

## Konfigurere en brukerprofil

Når du starter denne appen for første gang, må du lese og godta vilkårene og betingelsene og deretter konfigurere en brukerprofil.

- 1 Trykk på **S Health** på appskjermbildet.
- 2 Les informasjonen på skjermen om appen, og trykk på **Neste**.
- 3 Les og godta vilkårene og betingelsene, og trykk deretter på **Neste**.
- 4 Logg på Samsung-kontoen din. Du kan også trykke på **Hopp over** for å hoppe over denne prosedyren.
- 5 Angi et brukernavn og fødselsdatoen din, velg kjønn, og trykk deretter på **Neste**.  
Hvis du vil hindre at profilen din kan bli sett av andre S Health-brukere, merker du av for **Skjul profilbildet mitt fra andre S Health-brukere**.
- 6 Oppgi dine fysiske data, og trykk på **Neste**.
- 7 Velg et aktivitetsnivå, og trykk på **Neste**.

Når du er ferdig med å konfigurere profilen, vises profilinformasjonen som du har oppgitt.



- Basert på dine fysiske data vil enheten beregne ditt basalstoffskifte (BMR) og anbefale et daglig kaloriinntak. Det kan hende at anbefalingen ikke er nøyaktig for alle aldersgrupper, kroppsfasonger eller ernæringsbehov.
- De forbrante kaloriene som er beregnet gjennom S Health, kan være forskjellig fra de faktisk forbrante kaloriene på grunn av enhetens spesifikasjon, omgivelser, helsestatus, treningsstil og mye annet. Samsung garanterer ikke at beregningen av forbrante kalorier er nøyaktig, og vi anbefaler at du bare bruker dataene til rekreasjonsformål.

- 8 Kontroller profilinformasjonen, og trykk på **Start**.

S Health-hovedskjermbildet vises.

## Hovedskjermbildet i S Health

Se et sammendrag som viser gjeldende skrittantall og kaloriene som du har forbrant eller spist. Du kan også omorganisere snarveier for enkel tilgang til S Health-menyene og endre bakgrunnsbildet på S Health-hovedskjermbildet.

På S Health-hovedskjermbildet trykker du på  → **Rediger favoritter** og trykker deretter på  for å legge til snarveier på S Health-hovedskjermbildet.

Hvis du vil slette snarveier, trykker du på .

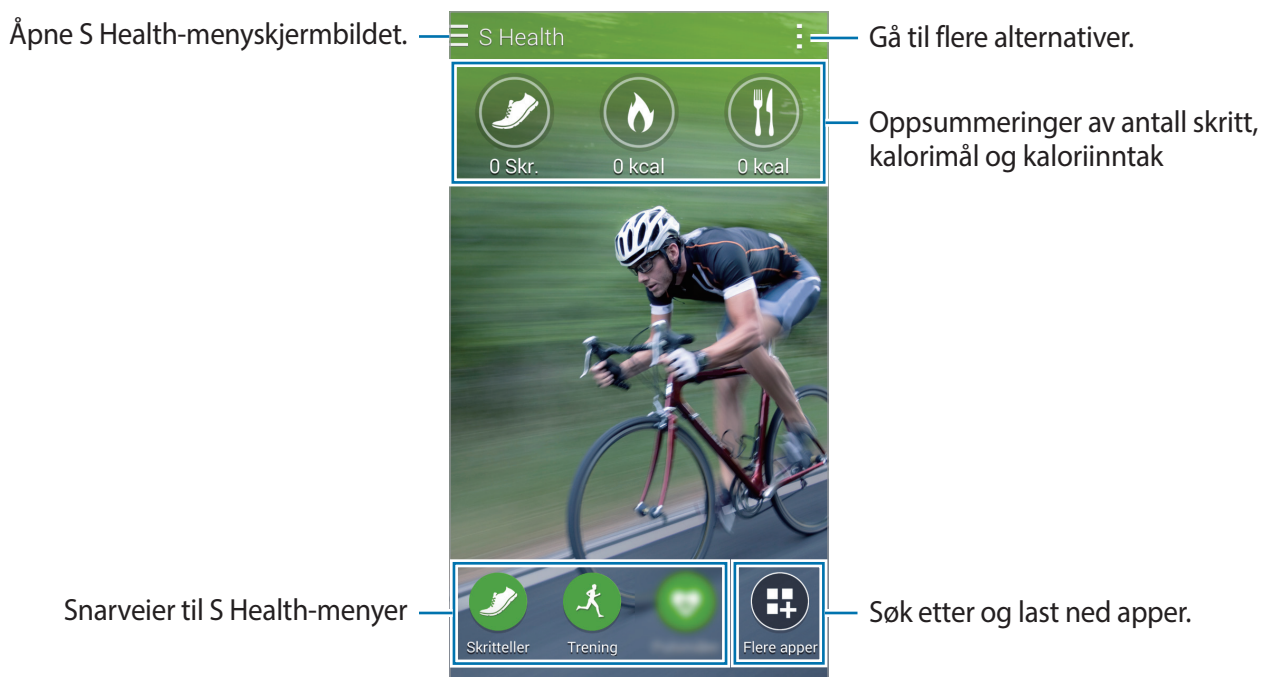

Trykk på , og bruk følgende funksjoner:

- **Rediger favoritter:** Legg til eller rediger snarveier på S Health-menyen.
- **Angi bakgrunn:** Velg et bakgrunnsbilde.
- **Sikkerhetskopier og gjenopprett:** Ta sikkerhetskopi av, eller gjenopprett, S Health-dataene.
- **Innstillinger:** Konfigurer innstillinger for S Health.
- **Hjelp:** Vis hjelpeinformasjon om å bruke S Health.

## Bruke S Health-menyer

Trykk på ☰ for å få tilgang til de ulike menyene.

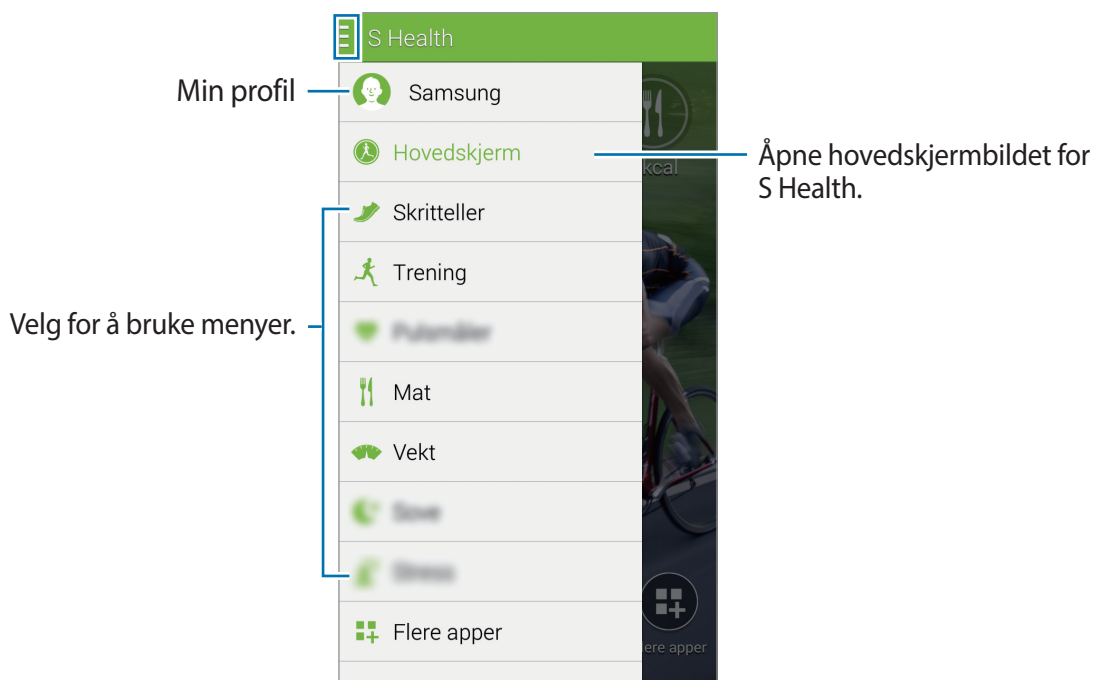

- **Skritteller:** Mål skrittantallet, og sjekk forbrante kalorier. Se [Vandrevenn](#) for å få mer informasjon.
- **Trening:** Registrer treningens varighet, og sjekk forbrante kalorier. Se [Treningsmakker](#) for å få mer informasjon.
- **Mat:** Registrer og administrer kaloriinntaket. Se [Registrere matinntak](#) for å få mer informasjon.
- **Vekt:** Registrer og administrer vektendringer. Se [Administrere vekt](#) for å få mer informasjon.
- **Flere apper:** Søk etter og last ned appene som kan synkroniseres med **S Health**.



Ytterligere informasjon om S Health-funksjoner eller apper som er lastet ned via **Flere apper**, er tilgjengelig. Du får mer informasjon om en funksjon eller app ved å åpne den. Deretter trykker du på ☰ → **Hjelp**, velger et emne og trykker deretter på **Brukerhåndbok**.

## Vandrevenn

Enheten teller antallet skritt som du har tatt, og måler hvor langt som du har gått. Den måler også kaloriene som du har forbrent, ved hjelp av en sensor.

1 Trykk på ☰ → **Skritteller**.

2 Trykk på **Start**, og begynn å gå.

Enheten måler antallet skritt, hvor langt du har gått, og forbrente kalorier og viser dette i sanntid.

Vis loggene for dine daglige skritt.

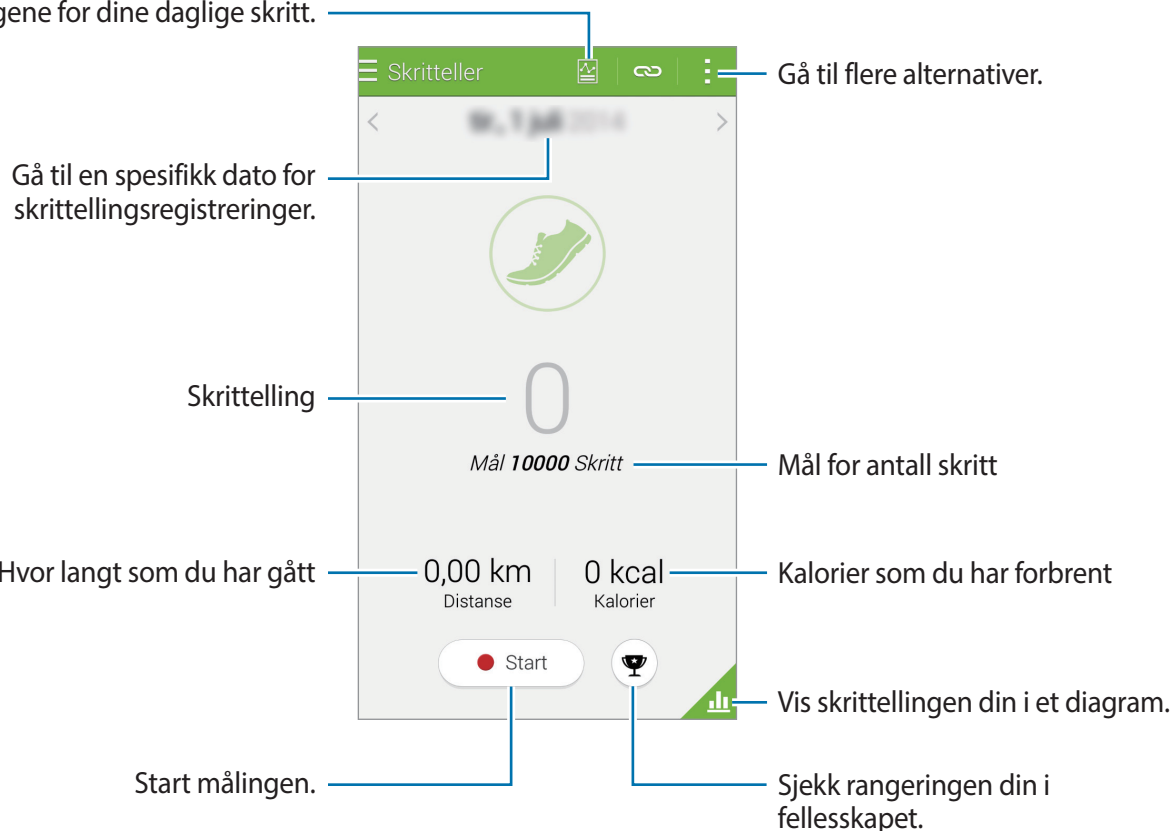

3 Hvis du vil stoppe målingen, kan du trykke på **Pause** → **OK**.  
Målingene lagres.

Trykk på , og bruk følgende funksjoner:

- **Daglig skrittmål:** Endre målantallet for skritt.
- **Nullstill daglige data:** Nullstill telleren for daglige skritt.
- **Enhetsdata å vise:** Velg en enhet for å vise informasjon som er registrert av pedometeret.
- **Del via:** Send den gjeldende siden til andre.
- **Merknad:** Vis notat om forbrente kalorier.
- **Innstillinger:** Konfigurer innstillinger for S Health.
- **Brukerhåndbok:** Se hjelpeinformasjon om bruk av S Health.



- Det kan hende at du opplever en kort forsinkelse mens skrittelleren følger med på skrittene dine og deretter viser antall skritt.
- Hvis du bruker skrittelleren mens du reiser med bil eller tog, kan vibrasjoner påvirke skrittantallet ditt.

## Vise skrittellingen din i et diagram

Du kan vise dine forbrente kalorier for en periode i et diagram.

Gå til skrittellerskjermbildet, og trykk på .

Åpne S Health-menyskjermbildet.

Vis loggene for dine daglige skritt.

Vis oversikt over timer, dager eller måneder i et diagram.

Total antall skritt

Vis skrittellingen din i et diagram.

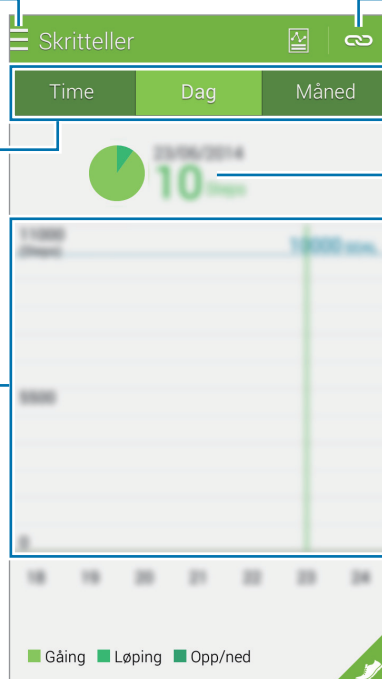

Gå tilbake til det forrige skjermbildet.

## Tilbakestill daglige skrittantall

Enheten samler opp skrittere registreringene for hver dag.

Du tilbakestiller daglig skrittantall ved å trykke på  → **Nullstill daglige data** → **OK**.

## Treningsmakker

Registrer treningsinformasjon og forbrante kalorier med S Healths treningsfunksjon. Du kan se oversikt over trening og forbrante kalorier i et diagram og dele dataene dine andre.

Trykk på  → **Trening**.



- Før bruk av denne funksjonen anbefales det at gravide, eldre og små barn, og brukere som lider av tilstander som kronisk hjertesykdom eller høyt blodtrykk, oppsøker en lege.
- Hvis du blir svimmel, får smerter eller pusteproblemer under trening, slutter du å bruke denne funksjonen og oppsøker en lege.

## Begynne å trene

- 1 Angi treningstypen, aktiver eller deaktiver taleveiledningen, velg bakgrunnsmusikk, og trykk deretter på **Start**.

Enheten registrerer treningstiden og viser fremdrift mot å oppnå treningsmål.

## 2 Start treningen, og bruk ulike funksjoner på skjermen.

Trykk på  hvis du vil låse skjermen og bare vise treningsinformasjon. Trykk på og hold  for å låse opp skjermen.

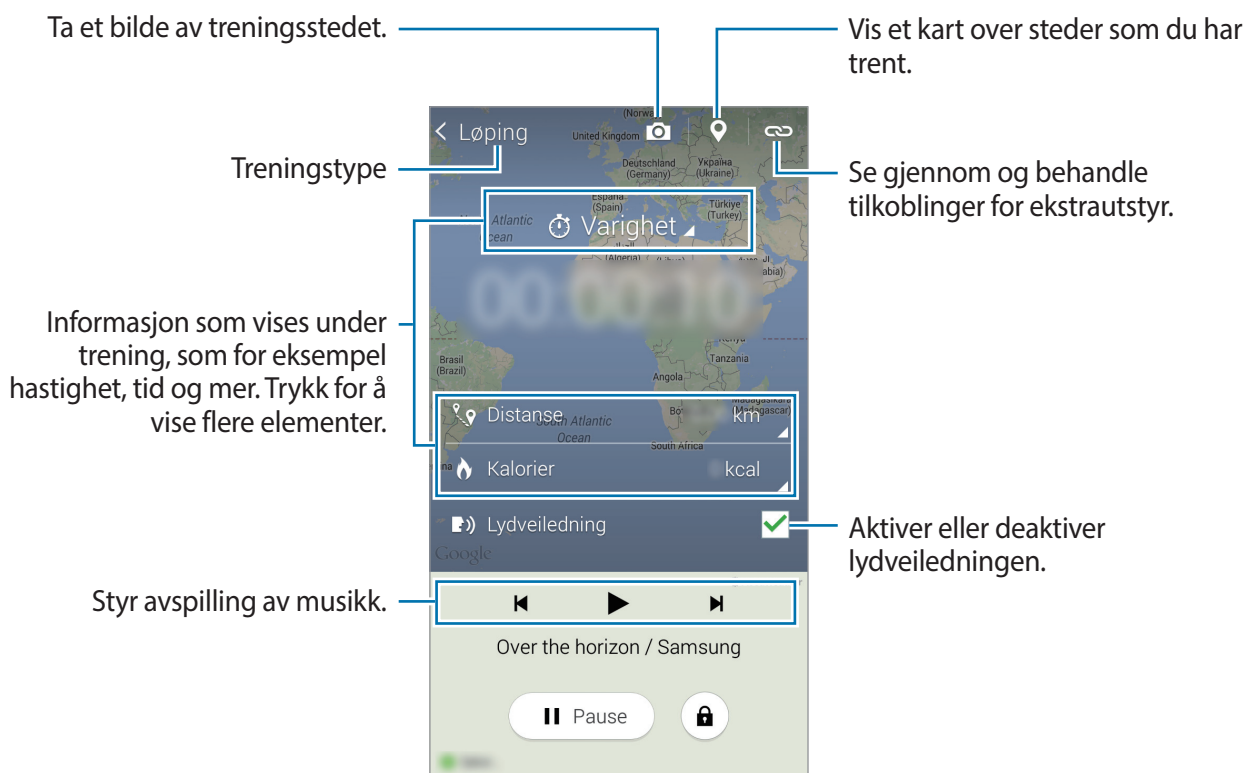

## 3 Hvis du vil avslutte treningen, kan du trykke på **Pause** → **Stopp**.

Treningsinformasjonen, distansen og bildene som du har tatt, vises på skjermen.

## 4 Angi ytterligere informasjon, og trykk på **Utført**.

Enheten lagrer treningsinformasjonen.

Trykk på , og bruk følgende funksjoner:

- **Angi makspuls:** Angi at enheten automatisk skal oppdatere din makspuls basert på profilen din og tidligere pulsmålinger. Du kan også stille inn manuell oppdatering av pulsen og legge den inn selv.
- **Nullstill daglige data:** Nullstill dataene for daglig trening.
- **Merknad:** Vis notat om forbrente kalorier.
- **Innstillinger:** Konfigurer innstillinger for S Health.
- **Brukerhåndbok:** Se hjelpeinformasjon om bruk av S Health.

## Bruke trenerfunksjonen mens du trener i løpemodus

Bruk den personlige trenerfunksjonen til å trene trygt og effektivt. Du mottar trenerveiledning i sanntid som leder deg gjennom en trygg og effektiv treningsøkt som holder deg i form.

Koble enheten til pulsmåleren for å bruke trenerfunksjonen.



Du kan se hvilke pulsmålere som er tilgjengelige, ved å trykke på  → **Innstillinger** → **Kompatibelt tilbehør** → **Trening**.

## Om trenerfunksjonen

Trenerfunksjonen inkluderer Firstbeat-teknologi som tilbyr tilpasset treningsveiledning. Firstbeat bruker treningseffektanalyse (TE) som måler samlet fysisk belastning under en treningsøkt og vurderer effekten på formen din. Treningseffektnivåer er basert på din fysiske profil og pulsinformasjonen som registreres mens du trener. Treningseffektnivået ditt øker når du trener effektivt, og trenerfunksjonen bruker treningseffekt til å gi deg tilbakemeldinger.

Tilbakemeldingene gis av funksjonen via beskjeder, som "raskere", "hold dette tempoet" og "saktere". Når du begynner å bruke trenerfunksjonen, beregner den et passende treningseffektnivå basert på profilen din. Når du trener analyserer den treningshistorikken din og gir mer tilpasset veiledning. En typisk treningsøkt begynner med lavere intensitet og øker i intensitet mot slutten.

Gå til [www.firstbeat.fi/te](http://www.firstbeat.fi/te) for mer informasjon.



Når du trener, kan det hende at pulsmåleren ikke fungerer som den skal hvis enheten blir utsatt for mye svette eller hvis du flytter på den.

- 1 Ta på deg pulsmåleren.
- 2 Gå til hovedskjermbildet for trening, og trykk på  → Søk.

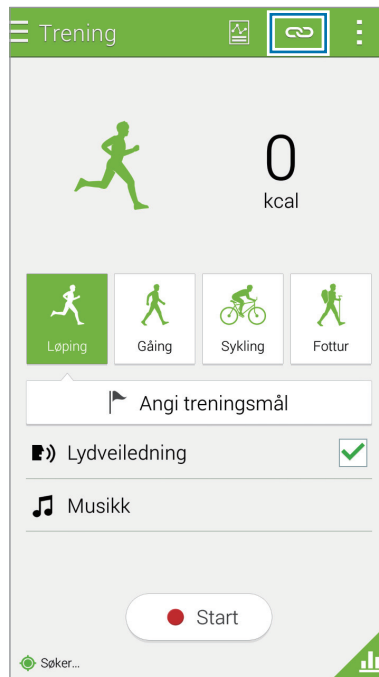

- 3 Velg pulsmåleren din på listen over oppdagede enheter.
- 4 Følg instruksjonene på skjermen for å koble pulsmåleren til enheten din.

5 Når forbindelsen er opprettet, trykker du på **Løping** på hovedskjermbildet for trening.

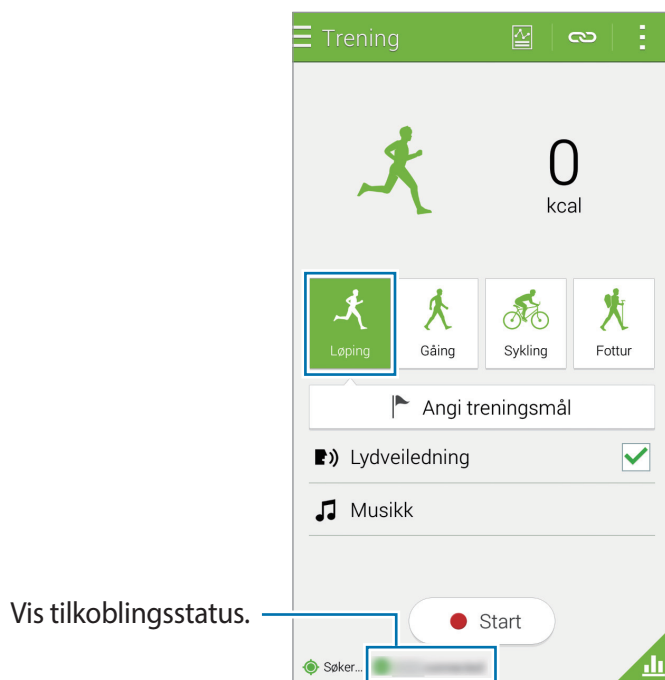

6 Trykk på **Angi treningsmål** → **Mål for treningseffekt**.

7 Trykk på **Auto** i sprettoppvinduet for å stille inn makspuls automatisk.



Makspuls er den raskeste pulsen en person kan oppnå via trening. Hvis du kjenner makspulsen din, angir du den manuelt. Hvis du stiller inn makspuls til å bli målt automatisk, vil enheten beregne den med formelen « $210 - 0,65 \times \text{alder}$ ».

## 8 Angi treningsintensitet, og trykk deretter på **Neste**.

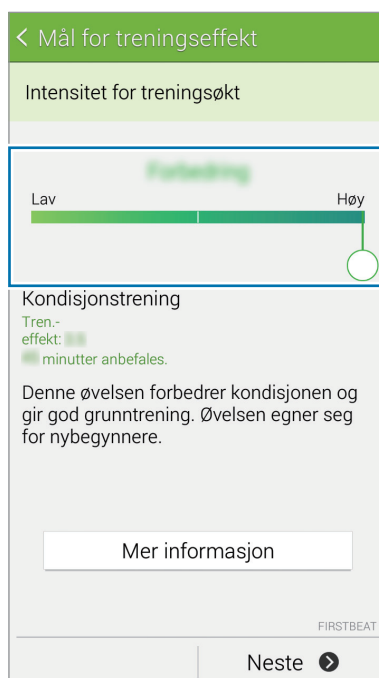

Angi treningsintensitet til ett av de tre tilgjengelige nivåene.

## 9 Angi treningens varighet, og trykk deretter på **Utført**.



Hvis du stiller inn varigheten til kortere tid enn det som er anbefalt, vil treningsintensiteten øke for å oppnå den ønskede treningseffekten.

## 10 Gå til hovedskjermbildet for trening, aktiver eller deaktiver taleveiledningen, velg bakgrunnsmusikk, og trykk deretter på **Start**.

## 11 Start treningen.



Hvis du føler smerter eller ubehag mens du trener, stopper du øyeblikkelig og kontakter en lege.

## 12 Hvis du vil avslutte treningen, kan du trykke på **Pause** → **Stopp**.

## 13 Kontroller treningens varighet, avstand og antall forbrante kalorier, og trykk på **Utført** for å lagre treningsinformasjonen på enheten.

## Vise en logg over forbrente kalorier

Du kan sammenligne oppføringene dine over forbrente kalorier i en periode ved å vise dem i et diagram.

Gå til hovedskjermbildet for trening og trykk på .

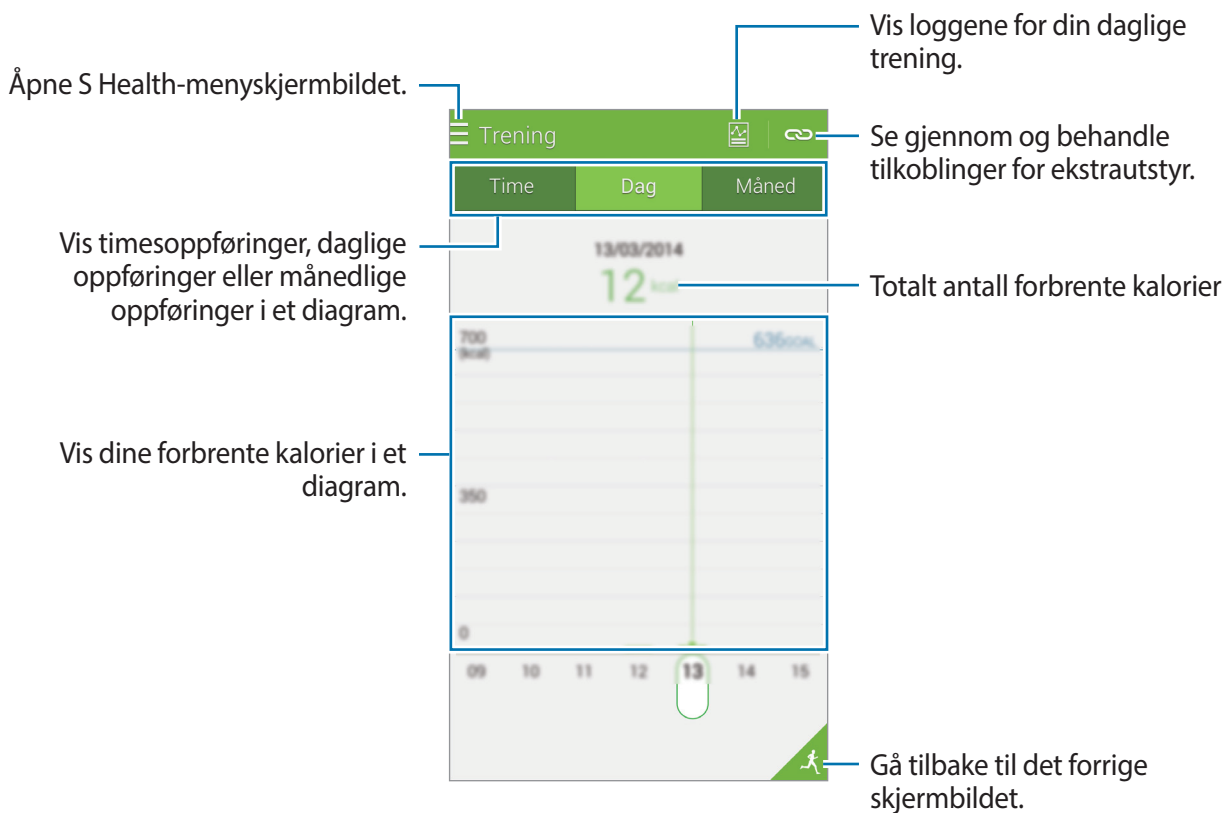

# Registrere matinntak

Registrer hva du spiser, og kontroller kaloriinntaket ditt.

- 1 Trykk på ☰ → **Mat**.
- 2 Trykk på + ved siden av måltidet.
- 3 Angi måltidsinformasjonen og trykk på **Utført**.
  - Hvis du vil søke etter en matvare, trykker du på **Søk** og velger den fra søkeresultatene.
  - Hvis du vil velge fra en matliste sortert i kategorier, trykker du på **Kategori**.
  - Hvis du vil velge mellom matvarer som du ofte spiser, trykker du på **Hyppig**.
  - Hvis du vil velge fra Min mat-listen, trykker du på **Min mat**.
- 4 Angi mer informasjon om maten, og trykk på **Lagre**.  
Matinformasjonen lagres som kaloriinntaket ditt for måltidet.

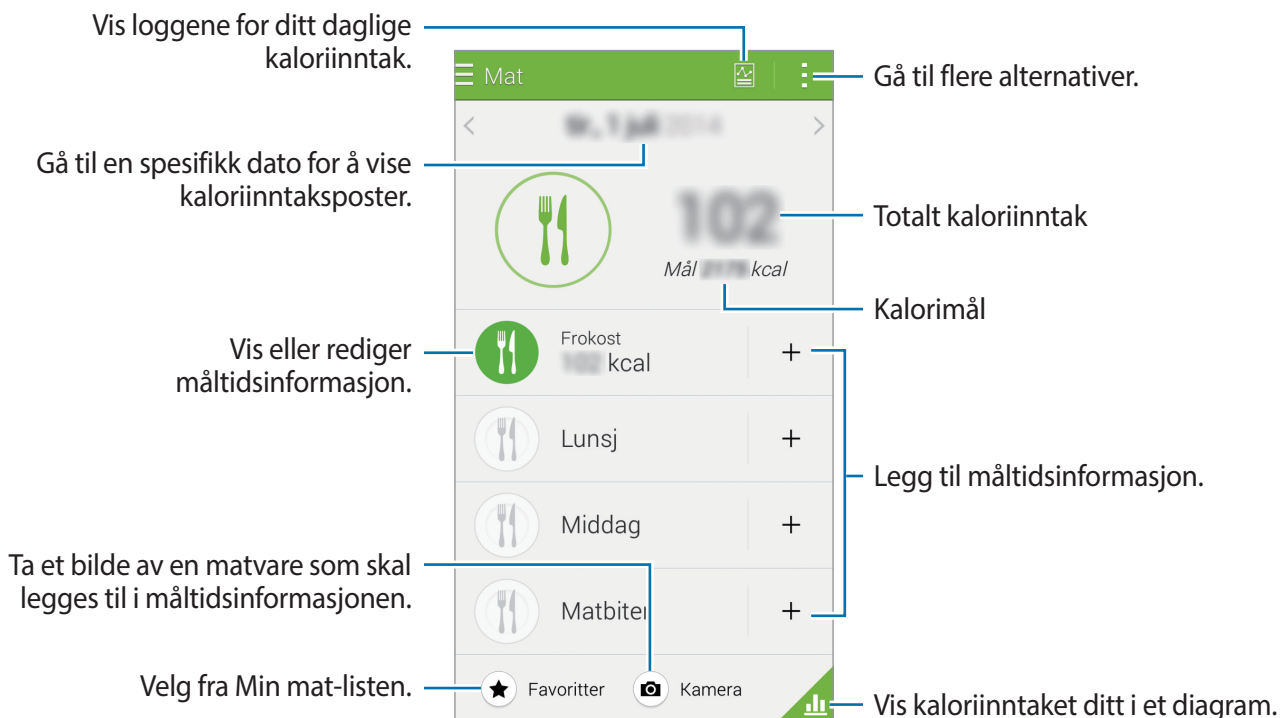

Trykk på , og bruk følgende funksjoner:

- **Daglige kalorimål:** Endre ditt daglige mål for kaloriinntak.
- **Min mat:** Angi matvarer som du ofte spiser.
- **Nullstill daglige data:** Tilbakestill dataene om daglig kaloriinntak.
- **Del via:** Send den gjeldende siden til andre.
- **Innstillinger:** Konfigurer innstillinger for S Health.
- **Brukerhåndbok:** Se hjelpeinformasjon om bruk av S Health.



Bruk kaloriinformasjonen i **Mat** bare som en personlig målestokk. De oppgitte dataene er kanskje ikke alltid nøyaktige og kan endres. Noe matinformasjon kan variere fra faktiske kalornivåer.

## Vise kaloriinntaket i et diagram

Du kan sammenligne oppføringene dine over kaloriinntak i en periode ved å vise dem i et diagram.

Gå til matskjermbildet, og trykk på .

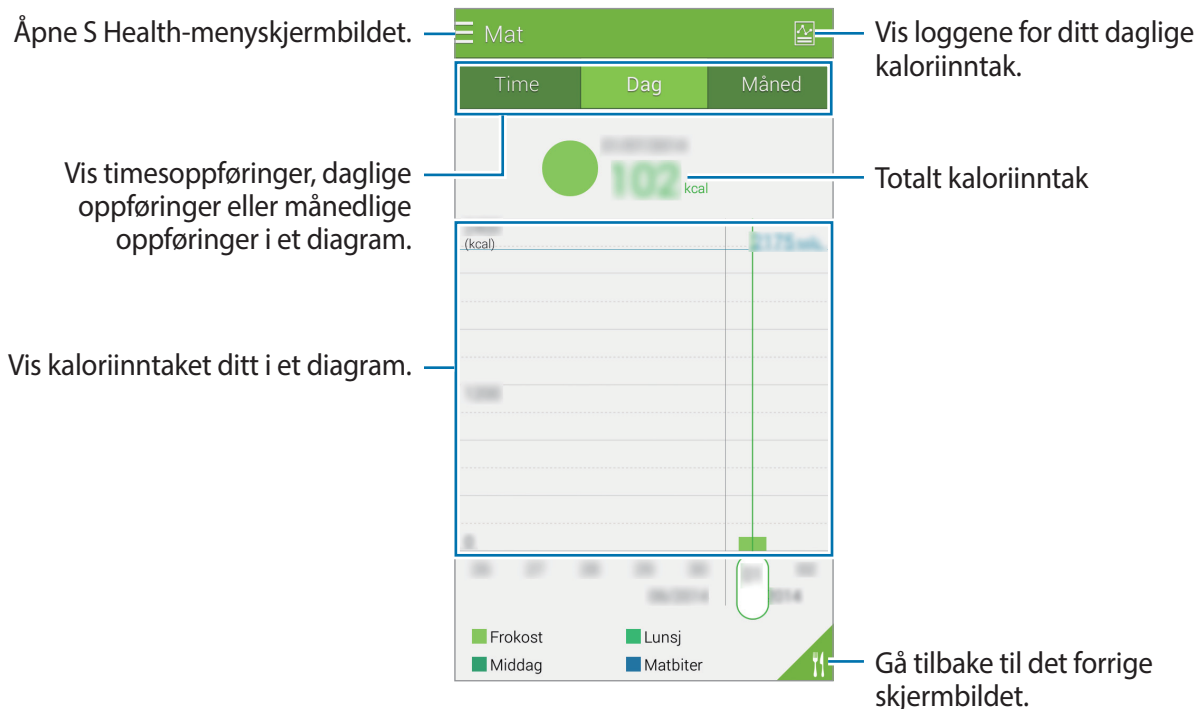

## Angi informasjon om matvarer som du ofte spiser

Lagre informasjon om matvarer som du ofte spiser. Du kan raskt oppdatere kaloriinntaket ditt ved å legge til lagret matinformasjon i stedet for å angi informasjonen hver gang som du spiser maten.

- 1 Trykk på **+** → **Min mat**.
- 2 Trykk på **Legg til matvare**, angi navn på matvaren og informasjon om kalorier, og trykk deretter på **Lagre**.
- 3 Angi mengden som du spiser, og trykk på **OK**.  
Matinformasjonen legges til i Min mat-listen.
- 4 Hvis du vil registrere informasjon om matinntak fra listen over matvarer som du ofte spiser, trykker du på **Min mat**, velger matvaren som du har lagt til, og trykker deretter på **Utført**.
- 5 Trykk på **Lagre**.

## Administrere vekt

Registrer vektinformasjonen din, og overvåk vektendringer med S Healths vektfunksjon. Du kan vise vektmålingene dine i et diagram og dele dataene dine med andre.

- 1 Trykk på **☰** → **Vekt**.
- 2 Trykk på **Oppdater**.

### 3 Angi vekten din, og trykk på **Lagre**.

Når du endrer vekten din, registrerer enheten det i profilen din.

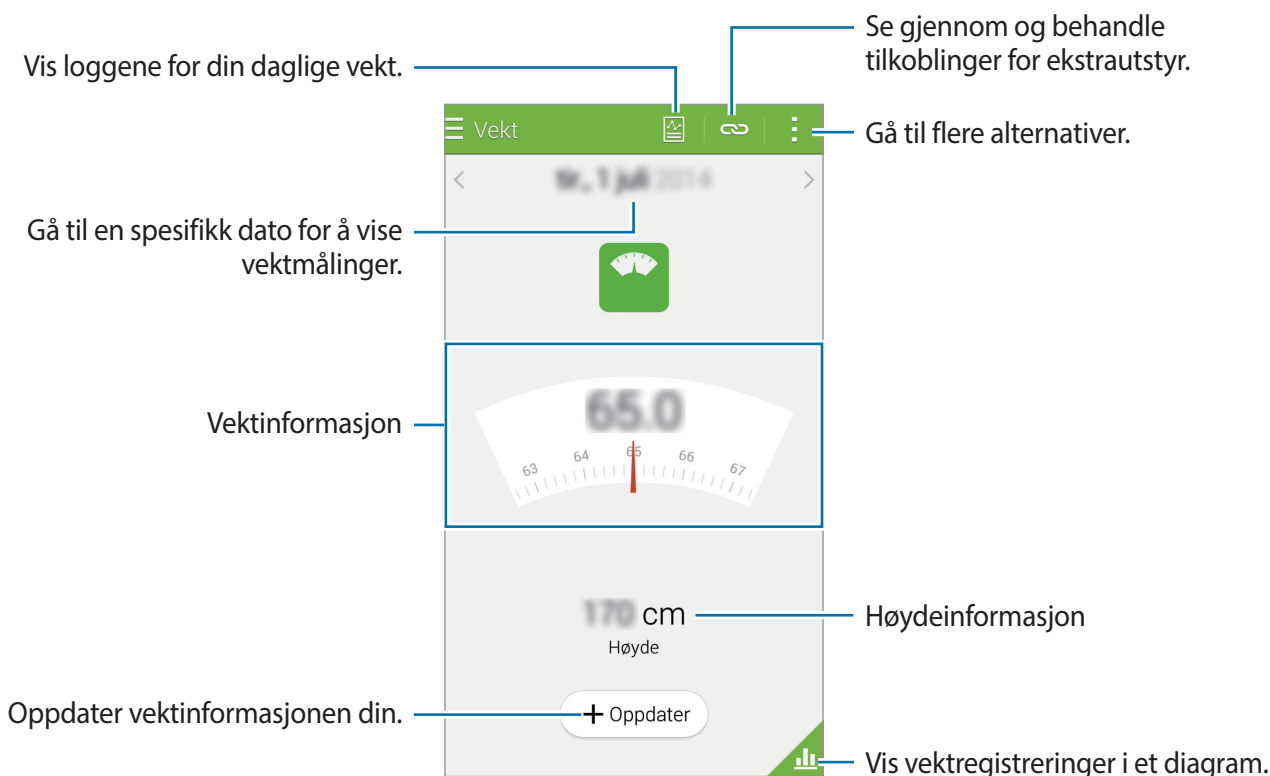

Trykk på , og bruk følgende funksjoner:

- **Nullstill daglige data:** Tilbakestill daglige vektdata.
- **Del via:** Send den gjeldende siden til andre.
- **Innstillinger:** Konfigurer innstillinger for S Health.
- **Brukerhåndbok:** Se hjelpeinformasjon om bruk av S Health.

## Vise din registrerte vekt i et diagram

Du kan sammenligne vektmålingene dine i en periode ved å vise dem i et diagram. Trykk på  på hovedskjermbildet for vekt.

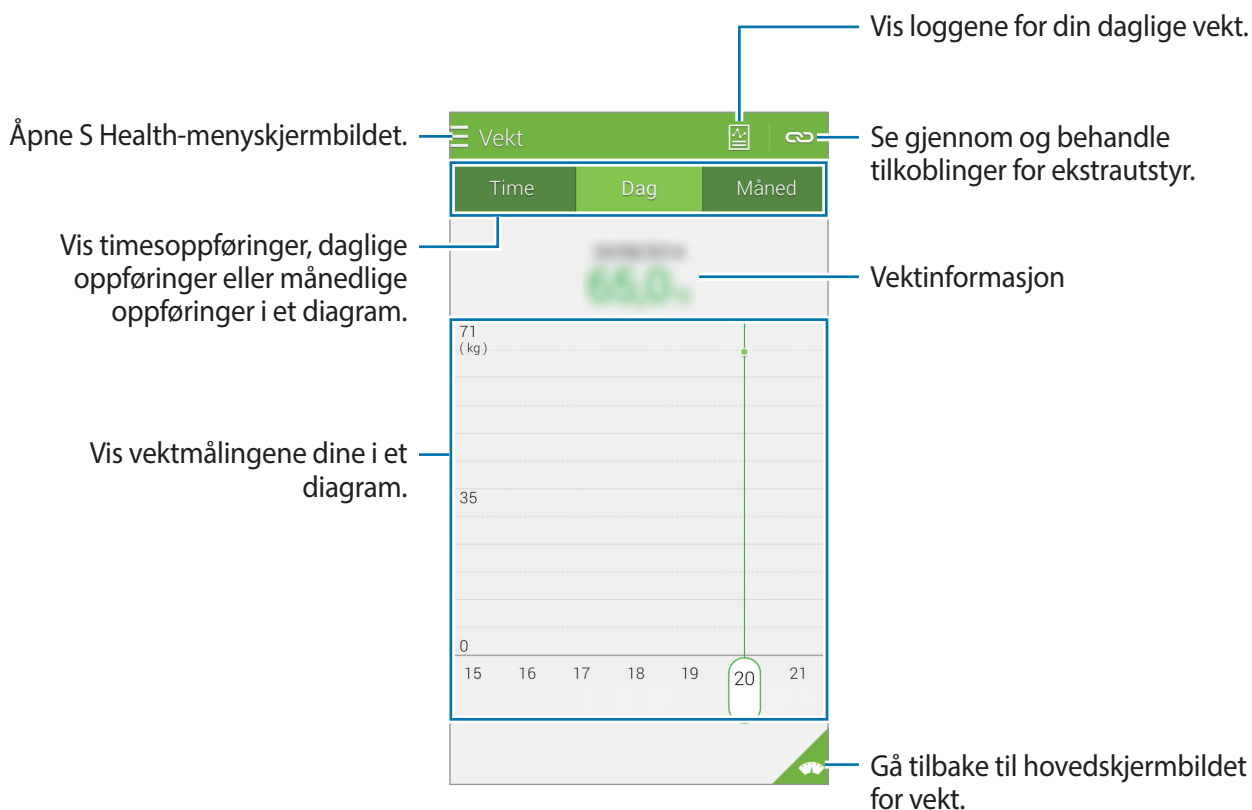

## Registrere data ved hjelp av ekstrautstyr

Du kan importere vektinformasjon fra en tilkoblet enhet.

Trykk på  → **Søk**, og velg en enhet fra listen over oppdagede enheter. Følg instruksjonene på skjermen for å koble enheten til enheten din.

## Tilbakestill vektmålinger

Du tilbakestiller den daglige vektmålingen ved å trykke på  → **Nullstill daglige data** → **OK**.

## Installere flere S Health-apper

Du kan laste ned og installere forskjellige apper som er compatible med denne appen.

- 1 Trykk på  → **Flere apper**.
- 2 Trykk på **Mer**, og velg en app.
- 3 Følg instruksjonene på skjermen, og installer appen.

## S Health-innstillinger

På hovedskjermbildet til S Health trykker du på  → **Innstillinger** og velger deretter ett av følgende:

- **Profil:** Rediger dine fysiske verdier.
- **Kontoer:** Logg på Samsung-kontoen din for å styre S Health-data via nettet.
- **Password:** Angi en PIN-kode for å låse eller låse opp S Health.
- **Enhetsinnstillinger:** Still inn alternativene for enheten.
- **Varsel:** Angi at enheten skal vise nye hendelser og oppnådde mål.
- **Mitt tilbehør:** Se gjennom og behandle tilkoblinger for ekstraustyr.
- **Kompatibelt tilbehør:** Vis tilbehør som er kompatibelt med enheten, eller administrer tilkoblet tilbehør.
- **Tilbakestill data:** Nullstill S Health-dataene.
- **Se etter oppdateringer:** Kontroller den gjeldende versjonen av S Health.
- **Betingelser og vilkår:** Les betingelsene og vilkårene, deriblant retningslinjer for personopplysninger og oppbevaring av data.
- **Om S Health:** Se informasjon om S Health.



- Personopplysningene som samles inn av S Health, lagres på enheten utelukkende til informasjonsformål. Samsung verken mottar, lagrer eller overfører personopplysningene dine. (Men hvis du logger deg på Samsung-kontoen din fra S Health, kan det hende at dataene dine lagres på tjeneren for sikkerhetskopiering av dataene.) Personopplysninger kan lagres til formålet med opplysningene ikke lenger er til stede. Du kan slette de personlige opplysningene som er lagret av S Health, med alternativet Tilbakestill data på Innstillinger-menyen eller ved å avinstallere appen. Tilbakestilling av dataene vil slette all informasjon som er lagret på tjeneren. Hvis du vil slette data som du har delt med sosiale nettverk eller overført til lagringsenheter, må du slette disse dataene separat.
- Du påtar deg det fulle ansvaret for upassende bruk av data som deles på sosiale nettverk eller overføres til andre. Utvis forsiktighet når du deler personopplysningene dine med andre.
- Du kan sikre dine personlige opplysninger ved å gå til hovedskjermbildet i S Health, trykke på  → **Innstillinger** → **Passord** og angi et passord.
- Hvis enheten er koblet til måleenheter, må du verifisere kommunikasjonsprotokollen for å bekrefte riktig drift. Hvis du bruker en trådløs tilkobling, som for eksempel Bluetooth eller ANT+, kan enheten bli påvirket av elektroniske forstyrrelser fra andre enheter. Ikke bruk enheten i nærheten av andre enheter som sender radiobølger.
- Innholdet som brukes i S Health-appen kan variere, avhengig av appversjonen. Tjenestene som tilbys med appen, kan endres, eller støtten kan opphøre uten forhåndsvarsel.

# Sikkerhetsfunksjoner

## Nødmodus

### Om Nødmodus

Bruk denne modusen til å utvide enhetens standby-tid når du er i en nødsituasjon. Når denne modusen aktiveres, reduseres lysstyrken på skjermen og batteriforbruket går ned, ved å begrense enkelte funksjoner. Du kan også slå på fotolyset, sette på alarmer og sende posisjonsinformasjonen din til andre i en melding.

### Aktivere Nødmodus

Trykk på og hold inne strømtasten, og trykk deretter på **Nødmodus**. På appskjermbildet kan du også trykke på **Innstillinger** → **Sikkerhetsassistanse** → **Nødmodus**, og deretter trykke på **Nødmodus**-bryteren for å aktivere denne funksjonen.

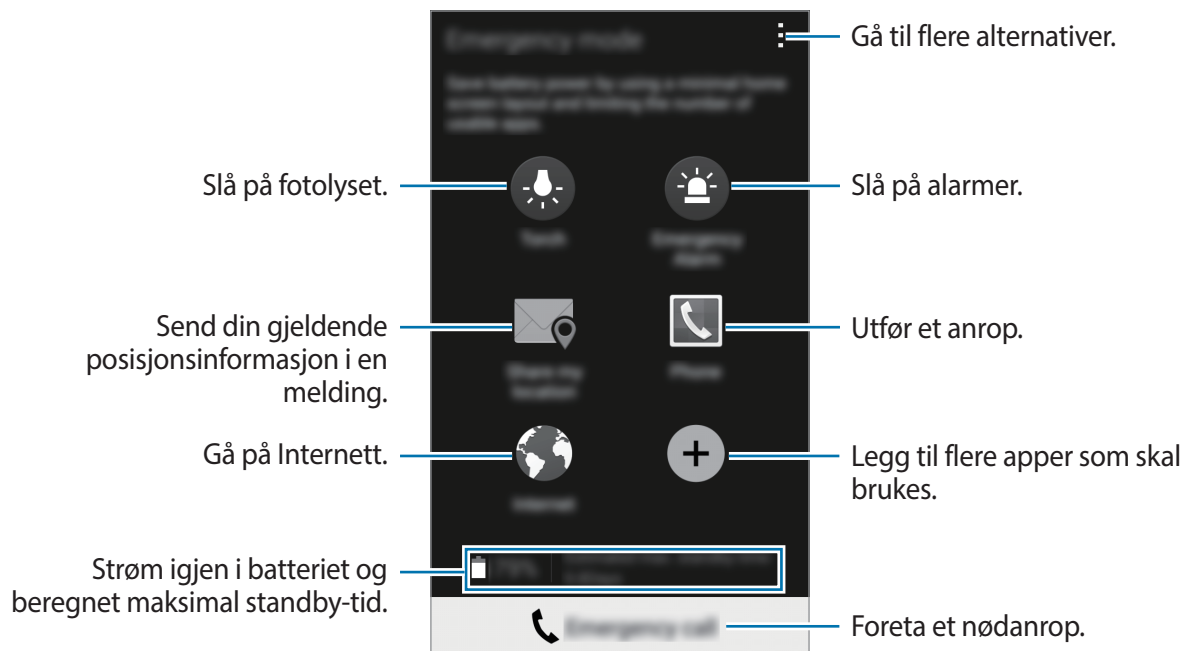



Beregnet maksimal standby-tid viser tiden det tar før batteriet lades ut når enheten ikke brukes. Standby-tiden kan variere, avhengig av enhetsinnstillingene og driftsforholdene.

## Deaktivere Nødmodus

Du deaktiverer nødmodus ved å trykke på og holde inne strømtasten og deretter trykke på **Nødmodus**. Du kan også trykke på  → **Deaktiver Nødmodus**. Nødmodus deaktiveres.

## Hjelp-melding

### Om Hjelp-melding

Du kan forhåndsdefinere kontakter som du vil sende en melding til i et nødstilfelle. Du kan sende meldinger til primærkontakter ved å trykke raskt tre ganger på strømtasten.

På appskjermbildet trykker du på **Innstillinger** → **Sikkerhetsassistanse**.

### Legge til primærkontakter

- 1 På appskjermbildet trykker du på **Innstillinger** → **Sikkerhetsassistanse**.
- 2 Trykk på **Administrer primærkontakter** → **Opprett primærkontakt**.
- 3 Trykk på **Opprett ny kontakt** og angi kontaktinformasjon, eller trykk på **Velg fra kontakter** for å legge til en eksisterende kontakt som primærkontakt.

### Stille inn hjelp-meldinger

På appskjermbildet trykker du på **Innstillinger** → **Sikkerhetsassistanse** → **Send hjelp-meldinger**. Deretter trykker du på **Send hjelp-meldinger**-bryteren for å aktivere denne funksjonen. Velg innhold som skal inkluderes i hjelp-meldinger.

## Sende hjelp-meldinger

Trykk raskt tre ganger på strømtasten i et nødstilfelle. Enheten sender meldinger til primærkontaktene dine. Meldingene inkluderer informasjon om hvor du befinner deg.

## Varsler om ekstremvær (Geo News)

### Om varsler om ekstremvær (Geo News)

Bruk denne funksjonen til å motta varsler om ekstremvær i nærheten av deg.



- Funksjonen finner ut hvor du befinner deg og gir deg informasjon om katastrofer hvis de inntreffer i området ditt. Den oppgitte informasjonen kan variere, avhengig av tjenesteleverandøren der du befinner deg.

Hvis du vil vise informasjon om ekstremvær samt områdene og språkene informasjonen er tilgjengelig for, kan du gå til [www.samsung.com/geonews](http://www.samsung.com/geonews).

- Hvis du ønsker å motta varsler om ekstremvær, kobler du enheten til et Wi-Fi- eller mobilnettverk.
- Denne funksjonen kan være utilgjengelig, avhengig av område eller tjenesteleverandør.

### Motta varsler

På appskjermbildet trykker du på **Innstillinger** → **Sikkerhetsassistanse** → **Geo News**. Deretter trykker du på **Geo News**-bryteren for å aktivere denne funksjonen.

### Advarselsvarsler

Merk av for **Sprettoppvarsler for Geo News**.

Hvis værforholdene blir verre, viser enheten varselet i et sprettoppvindu. Du kan foreta et nødanrop eller sende nødmeldinger til forhåndsangitte kontakter fra sprettoppvinduet.

## Se på varsler

Varsler for mindre alvorlige værforhold vises på statuslinjen øverst på skjermen. Den oppgitte informasjonen vises i **Geo News**-widgeten.

## Bruke Geo News-widgeten

Du kan vise din gjeldende posisjon og informasjon om katastrofer i området ditt i **Geo News**-widgeten.

På startskjermbildet blar du til venstre og trykker på **Geo News**-widgeten.



# Nyttige apper og funksjoner

## Barnemodus

### Starte Barnemodus

Bruk denne widgeten til å sørge for et morsomt og trygt miljø for barn ved å begrense barnas tilgang til enkelte apper og visse typer innhold.

Før du bruker denne widgeten, må du laste den ned og installere den. På startskjermbildet trykker du på **Barnemodus** → **Installer**. Når widgeten er installert, vises den på start- og appskjermbildet.

For å starte Barnemodus trykker du på **Barnemodus** på start- eller appskjermbildet.

Når du starter denne widgeten for første gang, må du trykke på **Angi PIN-kode** nederst på skjermen. Følg deretter instruksjonene på skjermen.



Hvis **Barnemodus**-widgeten avinstalleres ved en feil, kan du installere den på nytt.

På startskjermbildet trykker du på og holder et tomt område, trykker på **Widgeter** og trykker på og holder **Barnemodus**-widgeten. Dra widgeten til startskjermbildet og trykk på **Barnemodus** for å installere den på nytt.

## Startskjermbildet i Barnemodus

Startskjermbildet er utgangspunktet for tilgang til alle apper i Barnemodus.

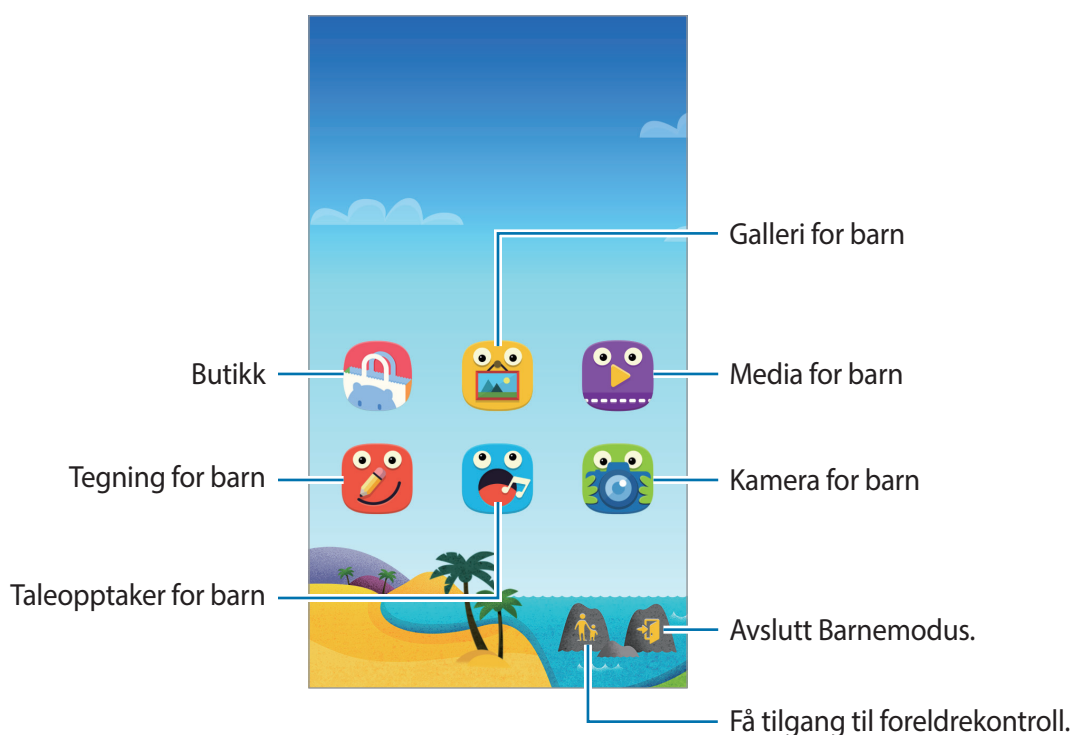

Bruk denne appen til å vise lagrede bilder, tegninger, lydopptak og mediefiler som du vil tillate at barnet ditt kan se.



Bruk denne appen til å spille av videoer. Før du bruker denne appen, kan du legge til videoer som er lagret på enheten i appen. Se [Foreldrekontroll](#) for å få mer informasjon.



Bruk denne appen til å lage en tegning med en penn, pensel eller annet.



Bruk denne appen til å ta opp eller spille av lydopptak.



Bruk denne appen til å ta bilder eller spille inn videoer.

## Spilleområde i Barnemodus

Gå til høyre på startskjermbildet for å åpne spilleområdet i Barnemodus.

Du kan samhandle med karakterer, bakgrunnsobjekter og mer.



## Foreldrekontroll

Bruk denne funksjonen til å angi begrensninger for Barnemodus for å kontrollere tilgangen til innhold og apper. Du kan endre Barnemodus-innstillinger, grense for brukstid og mer.

På startskjermbildet trykker du på  og angir PIN-koden.

For å avslutte foreldrekontroll trykker du på Hjem-tasten.

Du kan trykke på  og bruke følgende:

- **Barnas navn:** Vis og rediger barnas profiler.
- **Aktivitet:** Vis informasjon om hvordan barna bruker enheten, som for eksempel varighet og hvilke apper som de ofte bruker.
- **Daglig spilletidsgrense:** Angi en tidsgrense for å styre bruken til barna.
- **Apper:** Vis og legg til apper som kan brukes i Barnemodus.
- **Media:** Gi barna tilgang til enkelte bilder og videoer som er lagret på enheten.
- **Generelt:** Konfigurer innstillinger i Barnemodus.
- **Butikk:** Last ned apper fra **Samsung Apps (GALAXY Apps)**.

## S Finder

Bruk denne appen til å søke etter innhold på enheten. Du kan bruke forskjellige filtre og vise søkeloggen.

Åpne varselspanelet, og trykk på **S Finder**.

### Søke etter innhold

Trykk på søkefeltet og skriv inn et søkeord, eller trykk på  og si et søkeord.

For mer avgrensede resultater trykker du på  og bruker filtre under søkefeltet.

Hvis du vil oppdatere listen over søkeresultater, trykker du på  → **Oppdater**.

Du kan angi søkeparameterne ved å bruke de tilgjengelige filtrene, eller du kan velge søke kategorier. Trykk på  → **Innstillinger** → **Velg filtre** eller **Velg søkekategori**.

### Administrere søkehistorikken

Du kan vise eller slette dine tidligere søk. Velg et tidligere søkeelement for å utføre søket på nytt.

Slett søkehistorikk ved å trykke på  → **Innstillinger** → **Slett historikk**, velge søkeord og trykke på **OK**.

Hvis du vil angi at enheten ikke skal lagre søkehistorikken, trykker du på  → **Innstillinger**, og fjerner merkingen av **Lagre søkehistorikk**.

# S Planner

# Starte S Planner

Bruk denne appen til å planlegge hendelser og oppgaver.

Trykk på **S Planner** på appskjermbildet.

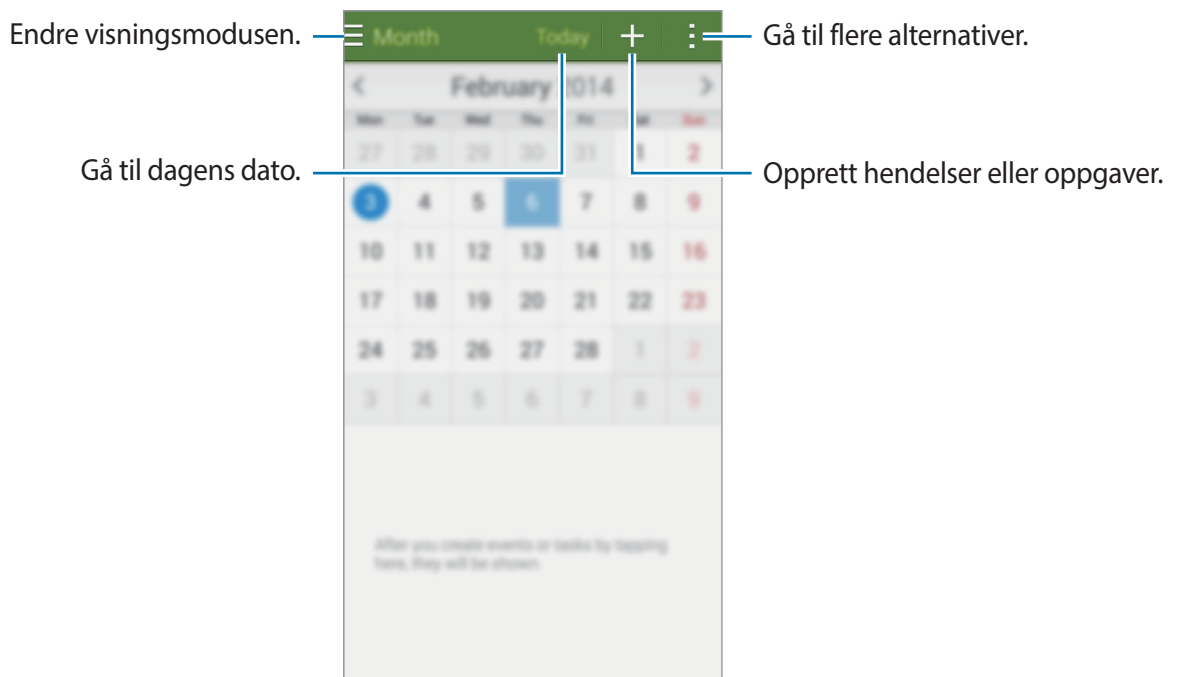

Du kan trykke på  og bruke følgende:

- **Gå til:** Gå til en angitt dato.
- **Slett:** Slett hendelser eller oppgaver.
- **Søk:** Søk etter hendelser eller oppgaver.
- **Kalendere:** Velg kalenderne som skal vises.
- **Synkroniser:** Synkroniser hendelser og oppgaver med kontoene dine.
- **Innstillinger:** Endre innstillinger for S Planner.

## Opprette hendelser og oppgaver

1 Trykk på **S Planner** på appskjermbildet.

2 Trykk på **+**. Du kan også velge en dato uten hendelser eller oppgaver og trykke på datoen én gang til.

Hvis datoen allerede har lagrede hendelser eller oppgaver, trykker du på datoen og deretter på **+**.

3 Velg en hendelse eller oppgave, og angi detaljer.

- **Legg til hendelse:** Angi en start- og sluttdato for en hendelse. Du kan angi en gjentakelsesinnstilling.
- **Legg til oppgave:** Legg til en oppgave som skal utføres på en bestemt dato. Du kan angi en prioritetsinnstilling.

The screenshot shows the event creation interface. Annotations point to various fields:

- Velg et element.** points to the top green bar with a dropdown arrow.
- Angi en tittel.** points to the 'Tittel' text input field.
- Angi en start- og sluttdato for hendelsen.** points to the 'Start' and 'Lukk' date and time pickers.
- Velg en kalender som du vil bruke eller synkronisere med.** points to the 'Min kalender' dropdown menu.
- Du kan legge ved et kart som viser hendelsens posisjon.** points to the 'Posisjon' field with a location pin icon.
- Legg til flere detaljer.** points to the 'Vis flere alternativer' button.

Other visible elements include a 'Hele dagen' checkbox and a 'Lukk' button at the bottom of the form.

4 Trykk på **Lagre** for å lagre hendelsen eller oppgaven.

## Synkronisere hendelser og oppgaver med kontoene dine

Trykk på **S Planner** på appskjermbildet.

For å synkronisere hendelser og oppgaver med kontoene dine, trykker du på  → **Synkroniser**.

For å legge til kontoer som du vil synkronisere med, trykker du på  → **Kalendere** → **Legg til konto**. Deretter velger du en konto som du vil synkronisere med, og logger på. Når det legges til en konto, vises det en grønn sirkel ved siden av kontonavnet.

For å endre synkroniseringsalternativene for en konto går du til appskjermbildet, trykker på **Innstillinger** → **Kontoer** og velger deretter en kontotjeneste.

## Slette hendelser eller oppgaver

Trykk på **S Planner** på appskjermbildet.

Du kan slette hendelser eller oppgaver ved å trykke på  → **Slett**, velge hendelsene eller oppgavene og deretter trykke på **Utført** → **OK**.

Hvis du vil slette en hendelse eller oppgave mens du viser den, trykker du på  → **OK**.

Du kan markere oppgaver som fullført ved å trykke på en dato som har oppgaver, og merke av for fullførte oppgaver.

## Dele hendelser eller oppgaver

Trykk på **S Planner** på appskjermbildet.

Hvis du vil dele en hendelse eller oppgave mens du viser den, trykker du på  → **Del via** og velger deretter en delingsmetode.

## S Voice

### Om S Voice

Bruk denne appen til å styre enheten med stemmen for å utføre forskjellige funksjoner.

Trykk på **S Voice** på appskjermbildet. Du kan også trykke raskt to ganger på Hjem-tasten.

For å deaktivere tilgangen ved å trykke på Hjem-tasten, trykker du på  → **Settings** og fjerner merket for **Open via the home key**.



Denne appen kan være utilgjengelig, avhengig av område eller tjenesteleverandør.

### Angi språk

Trykk på  → **Settings** → **Language** og velg et språk.



Det valgte språket gjelder bare for **S Voice**, ikke for språket som vises på enheten.

### Bruke S Voice

Når du starter **S Voice**, starter talegjenkjenning på enheten, og mikrofonikonet blir rødt.

Si en talekommando.

Hvis du sier en kommando og enheten gjenkjenner den, blinker mikrofonikonet nederst på skjermen grønt. Deretter utfører enheten kommandoen.

Tips for bedre talegjenkjenning:

- Snakk tydelig.
- Snakk på stille steder.
- Ikke bruk støtende ord eller slang.
- Unngå å snakke med dialekt.

Enheten gjenkjenner kanskje ikke kommandoene dine eller kan utføre uønskede kommandoer, avhengig av dine omgivelser eller måten som du snakker på.

### Vekke S Voice fra standby-modus

Hvis S Voice ikke brukes på en bestemt periode, går den automatisk i hvilemodus.

Trykk på mikrofonikonet eller si "Hi Galaxy" til enheten for å gjenoppta talegjenkjenning.

### Endre oppvåkningskommandoen

Du kan endre oppvåkningskommandoen fra "Hi Galaxy". Oppvåkningskommandoen brukes til å starte **S Voice** når enheten er i hvilemodus.

Trykk på  → **Settings** → **Voice wake-up** → **Set wake-up command**.

### Deaktivere taletilbakemelding

Trykk på  → **Disable Voice feedback**. Enheten slutter å gi tilbakemelding når du sier kommandoer.

### Korrigerer uønskede talekommandoer

Du kan redigere talekommandoer hvis enheten ikke gjenkjenner dem korrekt.

Hvis du vil korrigerer en talekommando, trykker du på den siste taleboblen som inneholder taleteksten, og redigerer teksten med tastaturet.

## Klokke

### Alarm



På appskjermbildet trykker du på **Klokke** → **Alarm**.

### Angi alarmer

Trykk på **+** i alarmlisten, still inn en alarm, velg dagene som alarmen skal gjentas, angi andre alarmalternativer og trykk deretter på **Lagre**. For å aktivere eller deaktivere alarmene trykker du på  ved siden av alarmen i alarmlisten.

- **Utsett:** Angi et intervall og hvor mange ganger alarmen skal gjentas etter det valgte tidspunktet.
- **Smart alarm:** Angi klokkeslett og alarmtone for smartalarmen. En smartalarm starter med et lavt volum noen få minutter før en forhåndsinnstilt alarm skal starte. Volumet på smartalarmen øker gradvis til du slår den av eller den forhåndsinnstilte alarmen starter.

### Stoppe alarmer

Skyv  utenfor den store sirkelen for å stoppe en alarm. Hvis du allerede har aktivert utsett-alternativet, drar du  utenfor den store sirkelen for å gjenta alarmen etter en angitt tidsperiode.

### Slette alarmer

Trykk på  → **Slett**, velg alarmer og trykk deretter på **Utført**.

## Verdensklokke

Trykk på **Klokke** → **Verdensklokke** på appskjermbildet.

### Opprette klokker

Trykk på **+**, og angi et bynavn eller velg en by fra bylisten.

Still inn sommertid ved å trykke på og holde en klokke, og deretter trykke på **☀**.

### Slette klokker

Trykk på **⋮** → **Slett**, velg klokke og trykk deretter på **Utført**.

## Stoppeklokke

Trykk på **Klokke** → **Stoppeklokke** på appskjermbildet.

Trykk på **Start** for å starte tidtakingen. Trykk på **Runde** for å registrere rundetider.

Trykk på **Stopp** for å avslutte tidtakingen. Trykk på **Nullstill** for å slette rundetider.

Hvis du vil dimme skjermen når du ikke er aktiv, trykker du på **⋮** → **Innstillinger** → **Hold skjermen dempet**.

## Nedtelling

Trykk på **Klokke** → **Nedtelling** på appskjermbildet.

Angi varighet, og trykk deretter på **Start**.

Skyv **×** utenfor den store sirkelen når nedtellingsalarmen utløses.

Trykk på **⋮** → **Innstillinger** for å endre alarminnstillingene.

## Kalkulator

Bruk denne appen for enkle eller avanserte utregninger.

Trykk på **Kalkulator** på appskjermbildet.

Roter enheten til liggende stilling for å vise den vitenskapelige kalkulatoren. Hvis **Skjermrotasjon** er deaktivert, trykker du på  → **Vitenskapelig kalkulator**.



## Notat

Bruk denne appen til å opprette notater og ordne dem etter kategori.

Trykk på **Notat** på appskjermbildet.

### Skrive notater

Trykk på **+** i notatlisten, og skriv et notat. Når du skriver et notat, kan du bruke følgende alternativer:

-  : Opprett eller angi en kategori.
-  : Sett inn bilder.
-  : Foreta et lydopptak som skal settes inn.

Du lagrer notatet ved å trykke på **Lagre**.

Hvis du vil redigere et notat, trykker du på et notat, og deretter trykker du på innholdet i notatet.

### Søke etter notater

Trykk på **Q** i notatlisten, og angi et søkeord for å søke etter notater som inneholder søkeordet.

## Legge til og administrere kategorier

Du kan opprette kategorier for å sortere og administrere notatene dine.

I notatlisten trykker du på  → **Administrer kategorier**.

Hvis du vil legge til en ny kategori, trykker du på , skriver inn et kategorinavn og trykker deretter på **OK**.

Hvis du vil slette en kategori, trykker du på  ved siden av kategorien, og deretter trykker du på **OK**.

Hvis du vil gi nytt navn til en kategori, trykker du på  og holder et kategorinavn, skriver inn et nytt navn på kategorien og trykker deretter på **OK**.

Hvis du vil endre kategorierekkefølgen, trykker du på  ved siden av en kategori og drar den opp eller ned til en annen posisjon.

## Få tilgang til flere alternativer

Du kan bruke andre alternativer på notatlisten og mens du ser på notater.

Trykk på  på notatlisten for å bruke de følgende alternativene:

- **Velg:** Velg notater for å bruke alternativer.
- **Slett:** Slett notater.
- **Konto:** Synkroniser notater med Samsung-kontoen din.





Trykk på  samtidig som du viser et notat for å bruke de følgende alternativene:

- **Slett:** Slett notatet.
- **Del via:** Del notatet med andre.
- **Skriv ut:** Skriv ut notatet ved å koble enheten til en skriver. Se [Mobilutskrift](#) for å få mer informasjon.

## Lydopptaker

### Ta opp talenotater

Trykk på **Lydopptaker** på appskjermbildet.

Trykk på  for å starte innspillingen. Snakk direkte inn i mikrofonen. Trykk på  for å sette innspillingen på pause. Avbryt innspillingen ved å trykke på . Trykk på  for å avslutte innspillingen.

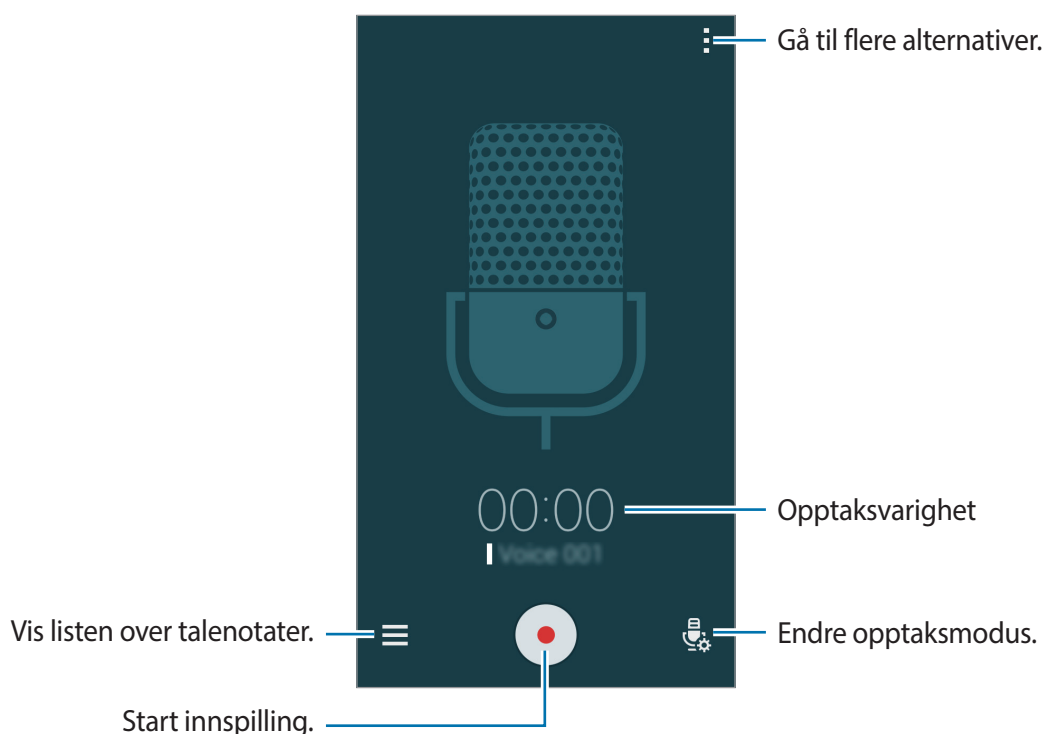

Mens du tar opp et talenotat, kan du trykke på  for å sette inn et bokmerke.



Hvis du vil angi at enheten skal fjerne bakgrunnsstøy, trykker du på  → **Innstillinger** og merker av for **Støyreduksjon**.

### Lagre filer med kontekstuelle tagger









Legg til kontekstuelle tagger, som for eksempel steder og datoer, i filnavn når du lagrer talenotater.

Trykk på  → **Innstillinger**, og merk deretter av for **Kontekstuellt filnavn**. Enheten legger til innspillingsdatoen i et filnavn. Hvis du vil legge til stedet der et talenotat er spilt inn, trykker du på  → **Innstillinger** og merker av for **Plasseringstagger**.

## Spille av talenotater

Trykk på **Lyddopptaker** på appskjermbildet.

Trykk på , og velg et talenotat som skal spilles av.

-  : Beskjær talenotatet.
-  : Angi en del av talenotatet for gjentatt avspilling.
- **x1.0** : Juster avspillingshastigheten.
-  : Hopp over en stille del i talenotatet.
-  : Sett inn bokmerker i talenotatet.
-  /  : Sett avspillingen på pause eller gjenoppta avspillingen igjen.
-  /  : Gå til forrige eller neste talenotat.

## Bruke bokmerkelisten

Du kan merke spesifikke punkter i et talenotat med bokmerker. Hvert bokmerke er markert med et bokmerkeikon i talenotatet.

Hvis du vil vise bokmerkedetaljene mens et talenotat spilles av, trykker du på  → **Bokmerker**. Velg et bokmerke fra bokmerkelisten for å spille av talenotatet fra denne plassen.

## Behandle talenotater

På appskjermbildet trykker du på **Lyddopptaker** → .

Trykk på  for å søke etter talenotater.

Trykk på  for å slette talenotater.



Trykk på  og velg ett av følgende:

- **Velg**: Velg talenotater for å bruke alternativer.
- **Sorter etter**: Sorter notater etter dato, tittel eller kategori.
- **Filtrer etter kategori**: Vis talenotater filtrert etter en kategori.
- **Rediger kategorier**: Legg til, slett eller gi nytt navn til kategorier.
- **Innstillinger**: Endre innstillinger for lyddopptakeren.

## Gi nytt navn til talenotater

Trykk på og hold talenotatet, trykk på  → **Endre navn**, angi et nytt navn for talenotatet og trykk deretter på **OK**.

## Administrere kategorier

Trykk på  → **Rediger kategorier** → , angi et kategorinavn, velg en farge og trykk deretter på **Utført**.

Hvis du vil endre eller tilordne talenotatkategorier i listen over talenotater, trykker du på og holder talenotatet. Trykk deretter på  → **Endre kategori**, og velg kategorien.

Hvis du vil filtrere talenotater etter kategori, trykker du på  → **Filtrer etter kategori** og velger kategorien.

## Dropbox

Bruk denne appen til å lagre filer og dele dem med andre via Dropbox-nettskylagring. Når du lagrer filer i Dropbox, synkroniseres enheten automatisk med webtjeneren og andre enheter som har installert Dropbox.









Denne appen kan være utilgjengelig, avhengig av område eller tjenesteleverandør.

- 1 Trykk på **Dropbox** på appskjermbildet.
- 2 Logg på Dropbox-kontoen din. Hvis du ikke har en Dropbox-konto, kan du opprette en.
- 3 Trykk på **Turn on Camera Upload**.

Enheten laster opp bilder som er tatt med kameraet på enheten, til Dropbox. Hvis du vil laste opp videoer, trykker du på **Include videos**-bryteren for å aktivere denne funksjonen.

Hvis du vil laste opp bilder eller videoer manuelt, trykker du på **Skip this**.

- 4 Du kan bruke følgende funksjoner:

-  : Last opp eller åpne filer. Trykk på  → **Upload here** for å laste opp filer.
-  : Vis de opplastede bildene eller videoene. Trykk på  for å dele eller slette filer eller opprette album.
-  : Åpne filer i favorittlisten.
-  : Vis varsler.

## Flipboard

Bruk denne appen til å vise direkteoppdateringer fra sosiale nettverk og nyheter i et tilpasset bladformat.

Trykk på **Flipboard** på appskjermbildet.



Denne appen kan være utilgjengelig, avhengig av område eller tjenesteleverandør.



Når du starter denne appen for første gang, eller hvis du starter den på nytt etter å ha utført en tilbakestilling av data, følger du instruksjonene på skjermen for å fullføre oppsettet.

På hovedskjermbildet for Flipboard kan du velge blant ulike nyhetsartikler og abonnementer.

### Redigere abonnementer

På hovedskjermbildet for Flipboard trykker du på  → **My Flipboard** for å vise abonnementene dine.

Hvis du vil slette abonnementer eller endre plasseringen deres, trykker du på og holder et element. Deretter drar du elementet til papirkurven eller til en ny plassering.

Hvis du vil legge til flere abonnementer, trykker du på , velger et abonnement under **DISCOVER MORE** og trykker deretter på .

### Opprette tilpassede blader

Lagre diverse innhold ved å opprette ditt eget blad for å lese det senere eller dele det med andre.

Mens du leser innhold, trykker du på  for å opprette et blad. Du kan opprette et nytt blad eller lagre det valgte innholdet i et eksisterende blad.

Hvis du vil vise bladene dine, trykker du på  → **My Flipboard**.



Vis hjelpeinformasjon ved å trykke på  → **My Flipboard** →  → **Help**. Du kan besøke Flipboard-nettstedet hvis du vil ha mer informasjon.

## Smart Remote

### Om Smart Remote

Du kan bruke denne appen til å koble til en TV og bruke enheten som en fjernkontroll. Du kan søke etter og velge TV-programmer og bytte kanaler med enheten.

Trykk på **Smart Remote** på appskjermbildet.





### Koble til en TV

- 1 Trykk på **Smart Remote** på appskjermbildet.
- 2 Trykk på **Velg land eller område**, og velg et land.
- 3 Velg et område, og velg kringkastingstjeneste.  
De tilgjengelige TV-programmene vises.

## Bruke enheten som en fjernkontroll

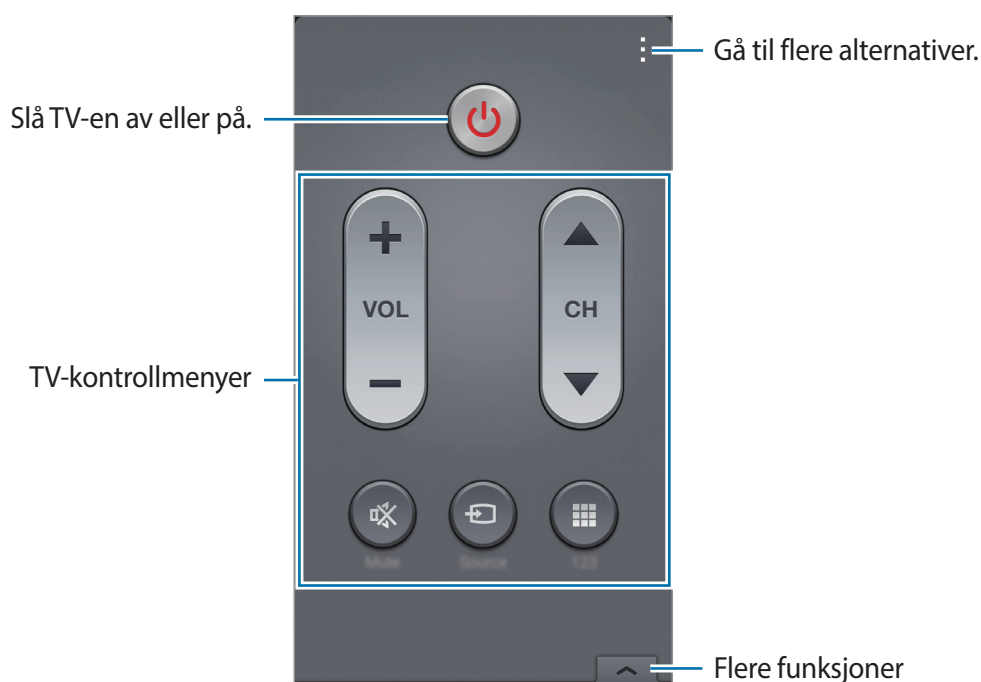

Du kan slå TV-en av eller på, bla gjennom kanaler eller justere volumnivået på TV-en når du bruker enheten som en fjernkontroll.

- 1 Trykk på  → **Fortsett** på enheten.
- 2 Velg TV-merket.
- 3 Kontroller at den infrarøde porten på enheten peker mot TV-en, og trykk på . Trykk deretter på **Ja, denne koden virker** hvis enheten slår av TV-en.  
Hvis enheten ikke slår av TV-en, trykker du på **Send denne koden igjen** eller **Nei, prøv neste kode**, og gjenta dette til TV-en gjenkjenner signalet.
- 4 Velg en kanalkilde.
- 5 Når oppsettet er fullført, trykker du på .



## Se på TV ved hjelp av enheten

Velg et TV-program fra listen over tilgjengelige programmer for å se på den tilkoblede TV-en. Kontroller at den infrarøde porten på enheten peker mot TV-en.

- 1 Trykk på  → **TV-programmer**, **Filmer** eller **Sport**, og bla til venstre eller høyre for å velge en kategori.
- 2 Velg et TV-program, og trykk deretter på **Se på nå**.  
Det valgte programmet vises på den tilkoblede TV-en.
- 3 Trykk på  for å bytte kanal eller justere volumet.  
Fjernkontrollpanelet vises på skjermen.

## Stille inn programpåminnelser

- 1 Velg et TV-program som du vil se på.
- 2 Trykk på **Påminn.**, still inn en alarm for å minne deg på starttiden til TV-programmet, og trykk deretter på **OK**.  
Alarmen utløses på det forhåndsinnstilte tidspunktet.

## Lommelykt

Bruk denne widgeten til å slå fotolyset på eller av for å bedre synligheten.

Hvis du vil legge den til på startskjermbildet, trykker du på og holder et tomt område på startskjermbildet, trykker på **Widgeter**, trykker på og holder **Lommelykt**-widgeten og drar den deretter til startskjermbildet.

Trykk på **Lommelykt**-widgeten på startskjermbildet for å slå den av eller på.

## Forstørrelse

Bruk denne widgeten til å forstørre tekst eller objekter med bakkameraet.

Hvis du vil legge den til på startskjermbildet, trykker du på og holder et tomt område på startskjermbildet, trykker på **Widgeter**, trykker på og holder **Forstørrelse**-widgeten og drar den deretter til startskjermbildet.

Trykk på **Forstørrelse**-widgeten på startskjermbildet.

Trykk på **+** eller **–** for å justere forstørrelsesgraden.

Fokuser på midten av skjermen ved å trykke på . Du kan også justere fokus manuelt ved å trykke der hvor du vil fokusere.

Hvis du vil slå på fotolyset for å vise tekst eller objekter under mørke forhold, trykker du på .

Hvis du vil ta et bilde av tekst eller objekter, trykker du på .

## Google-apper

Google tilbyr apper for underholdning, sosiale nettverk og for bedrifter. Det kan hende at du må ha en Google-konto for å få tilgang til noen apper. Se [Konfigurere kontoer](#) for å få mer informasjon.

Hvis du vil vise mer informasjon om apper, trykker du på  → **Hjelp** på hovedskjermbildet for hver enkelt app.



Enkelte apper kan være utilgjengelige eller hete noe annet, avhengig av område eller tjenesteleverandør.

### Chrome

Søk etter informasjon, og bla gjennom nettsider.

### Google Mail

Send eller motta e-post via Google Mail-tjenesten.

### Google+

Del hva som er nytt om deg selv, og følg oppdateringer som familien din, vennene dine og andre deler. Du kan også sikkerhetskopiere bilder og videoer, og mer.

## Maps

Finn posisjonen din på kartet, søk etter steder, og vis informasjon om en rekke steder.

## Play Musikk

Oppdag, lytt til, og del musikk på enheten.

## Play Filmer

Se på videoer som er lagret på enheten, og last ned diverse innhold som du kan se på, fra **Play Butikk**.

## Play Bøker

Last ned ulike bøker fra **Play Butikk**, og les dem.

## Play Aviskiosk

Les nyheter og blader som interesserer deg, på et praktisk område.

## Play Spill

Last ned spill fra **Play Butikk**, og spill dem sammen med andre.

## Disk

Lagre innholdet ditt i nettskyen, og få tilgang til det fra hvor som helst, og del det med andre.

## YouTube

Se på eller lag videoer, og del dem med andre.

## Bilder

Administrer bilder, album og videoer som du har lagret på enheten og lastet opp til **Google+**.

## **Hangouts**

Chat med venner enkeltvis eller i grupper, og bruk bilder, uttrykksikoner og videosamtaler mens du chatter.

## **Google**

Søk raskt etter elementer på Internett eller på din egen enhet.

## **Talesøk**

Søk raskt etter elementer ved å si et søkeord eller en setning.

## **Google Innstillinger**

Konfigurer innstillinger for enkelte funksjoner som tilbys av Google.

# Koble til andre enheter

## Bluetooth

### Om Bluetooth

Bluetooth oppretter en direkte trådløs kobling mellom to enheter over korte avstander. Bruk Bluetooth for å utveksle data- eller mediefiler med andre enheter.



- Samsung er ikke ansvarlig for tap, sperring eller misbruk av data som er sendt eller mottatt via Bluetooth-funksjonen.
- Forsikre deg om at du alltid deler og mottar data fra enheter som du stoler på og som er ordentlig sikret. Hvis det er hindringer mellom enhetene, kan rekkevidden reduseres.
- Enkelte enheter kan være inkompatible med din enhet, særlig enheter som ikke er testet og godkjente av Bluetooth SIG.
- Ikke bruk Bluetooth-funksjonen til ulovlige formål (som for eksempel piratkopiering av filer eller ulovlig tapping av kommunikasjon for kommersielle formål).  
Samsung kan ikke holdes ansvarlig for konsekvensene ved ulovlig bruk av Bluetooth-funksjonen.

## Koble sammen med andre Bluetooth-enheter

- 1 På appskjermbildet trykker du på **Innstillinger** → **Bluetooth**. Trykk på **Bluetooth**-bryteren for å aktivere denne funksjonen, og trykk deretter på **Søk**.

De registrerte enhetene vises i listen.

Du kan angi enheten som synlig for andre enheter ved å trykke på enhetsnavnet.

- 2 Velg en enhet som du vil koble enheten din sammen med.

Hvis enheten din har vært koblet sammen med enheten tidligere, trykker du på enhetsnavnet uten å bekrefte den automatisk genererte koden.

Hvis enheten som du vil koble sammen med, ikke finnes i listen, må du be om at enheten aktiverer synlighetsvalget.

- 3 Godta Bluetooth-godkjenningsforespørselen på begge enhetene for å bekrefte.

## Sende og motta data

Mange apper støtter dataoverføring via Bluetooth. Du kan dele data, som for eksempel kontakter eller mediefiler, med andre Bluetooth-enheter. Følgende handlinger er et eksempel på hvordan du sender et bilde til en annen enhet.

### Sende et bilde

- 1 Trykk på **Galleri** på appskjermbildet.

- 2 Velg et bilde.

- 3 Trykk på  → **Bluetooth**, og velg deretter en enhet som bildet skal overføres til.

Hvis enheten som du vil koble sammen med, ikke finnes i listen, må du be om at enheten aktiverer synlighetsvalget. Du kan også angi enheten din som synlig for andre enheter.

- 4 Godta Bluetooth-godkjenningsforespørselen på den andre enheten.

## Motta et bilde

Godta Bluetooth-godkjenningsforespørselen når en annen enhet sender deg et bilde. Det mottatte bildet blir lagret i **Galleri** → **Download**-mappen.

## Oppheve sammenkobling av Bluetooth-enheter



- 1 På appskjermbildet trykker du på **Innstillinger** → **Bluetooth**.  
Enheteren viser de sammenkoblede enhetene i listen.
- 2 Trykk på  ved siden av enhetens navn for å oppheve sammenkoblingen.
- 3 Trykk på **Avslutt sammenkobling**.

## Wi-Fi Direct

### Om Wi-Fi Direct

Wi-Fi Direct kobler sammen enheter direkte via Wi-Fi uten at det kreves et tilgangspunkt.

## Koble til andre enheter

- 1 På appskjermbildet trykker du på **Innstillinger** → **Wi-Fi**. Deretter trykker du på **Wi-Fi**-bryteren for å aktivere denne funksjonen.
- 2 Trykk på  → **Wi-Fi Direct**.  
De registrerte enhetene vises i listen.
- 3 Velg en enhet som du vil koble til.  
Hvis du vil koble til flere enheter, trykker du på  → **Flertilkobling**.  
Hvis du vil endre enhetsnavnet, trykker du på  → **Gi nytt navn til enhet**.
- 4 Godta Wi-Fi Direct-godkjenningsforespørselen på den andre enheten for å bekrefte.

## Sende og motta data

Du kan dele data, for eksempel kontakter eller mediefiler, med andre enheter. Følgende handlinger er et eksempel på hvordan du sender et bilde til en annen enhet.

### Sende et bilde

- 1 Trykk på **Galleri** på appskjermbildet.
- 2 Velg et bilde.
- 3 Trykk på  → **Wi-Fi Direct**, og velg deretter en enhet som bildet skal overføres til.
- 4 Godta Wi-Fi Direct-godkjenningsforespørselen på den andre enheten.

### Motta et bilde

Når en annen enhet sender deg et bilde, godtar du Wi-Fi Direct-godkjenningsforespørselen. Det mottatte bildet blir lagret i **Galleri** → **Download**-mappen.

## Avslutte sammenkoblingen til enheten

- 1 På appskjermbildet trykker du på **Innstillinger** → **Wi-Fi**.
- 2 Trykk på  → **Wi-Fi Direct**.  
Enheden viser de sammenkoblede enhetene i listen.
- 3 Trykk på **Avslutt tilkobling** → **OK** for å koble fra enheten.

## NFC

### Om NFC

Enheteren gjør det mulig å lese NFC-tagger (Near Field Communication) som inneholder informasjon om produkter. Du kan også bruke denne funksjonen til å foreta betalinger og kjøpe billetter for transport eller arrangementer etter nedlasting av de nødvendige appene.



Batteriet har en innebygd NFC-antenne. Håndter batteriet forsiktig for å unngå å skade NFC-antennen.

### Bruke NFC-funksjonen

Bruk NFC-funksjonen til å sende bilder eller kontakter til andre enheter og til å lese produktinformasjon fra NFC-tagger. Hvis du setter inn et SIM- eller USIM-kort som har en betalingsfunksjon, kan du bruke enheten til å foreta betalinger på en praktisk måte.

På appskjermbildet trykker du på **Innstillinger** → **NFC**. Deretter trykker du på **NFC-bryteren** for å aktivere denne funksjonen. Du kan også åpne hurtiginnstillingspanelet og trykke på **NFC** for å aktivere den.

Plasser NFC-antenneområdet på baksiden av enheten din i nærheten av en NFC-tagg. Informasjon fra taggen vises.

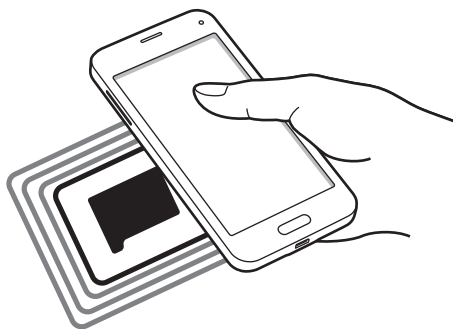

Kontroller at skjermen på enheten er låst opp. Hvis ikke vil ikke enheten lese NFC-tagger eller motta data.

## Foreta kjøp med NFC-funksjonen

Før du kan bruke NFC-funksjonen til å foreta betalinger, må du registrere deg for mobilbetalingstjenesten. Kontakt tjenesteleverandøren din hvis du vil registrere deg eller få mer informasjon om tjenesten.

På appskjermbildet trykker du på **Innstillinger** → **NFC**. Deretter trykker du på **NFC**-bryteren for å aktivere denne funksjonen. Du kan også åpne hurtiginnstillingspanelet og trykke på **NFC** for å aktivere den.

La NFC-antenneområdet på baksiden av enheten berøre NFC-kortleseren.

Du kan angi standardappen for betaling ved å trykke på **Trykk på og betal** og velge en app.



Listen over betalingstjenester omfatter ikke nødvendigvis alle tilgjengelige betalingsapper.

## Overføre data

Bruk Android Beam-funksjonen for å overføre data, som for eksempel websider og kontakter, til NFC-aktiverte enheter.

- 1 På appskjermbildet trykker du på **Innstillinger** → **NFC**. Deretter trykker du på **NFC**-bryteren for å aktivere denne funksjonen. Du kan også åpne hurtiginnstillingspanelet og trykke på **NFC** for å aktivere den.
- 2 Trykk på **Android Beam** og trykk på **Android Beam**-bryteren for å aktivere denne funksjonen.
- 3 Velg et element, og berør NFC-antennen på den andre enheten med NFC-antennen på enheten din.
- 4 Når **Trykk for å overføre** vises på skjermen, trykker du på skjermen på enheten for å overføre elementet.

## S Beam

Bruk denne funksjonen til å overføre data som videoer, bilder og dokumenter.

- 1 Aktiver S Beam-funksjonen på mottakerenheten.
  - 2 På appskjermbildet trykker du på **Innstillinger** → **NFC**. Deretter trykker du på **NFC-bryteren** for å aktivere denne funksjonen. Du kan også åpne hurtiginnstillingspanelet og trykke på **NFC** for å aktivere den.
  - 3 Trykk på **S Beam** og trykk på **S Beam-bryteren** for å aktivere denne funksjonen.
  - 4 Velg en fil, og berør NFC-antennen på den andre enheten med NFC-antennen på enheten din.
  - 5 Når **Trykk for å overføre** vises på skjermen, trykker du på skjermen på enheten for å overføre filen.
- Ikke overfør opphavsrettbeskyttede data via S Beam. Du bryter lovene om opphavsrett hvis du gjør dette. Samsung har ikke erstatningsansvar i forbindelse med ulovlig bruk av opphavsrettbeskyttede data.
  - Hvis andre enheter forsøker å overføre data samtidig, kan filoverføringen mislykkes.

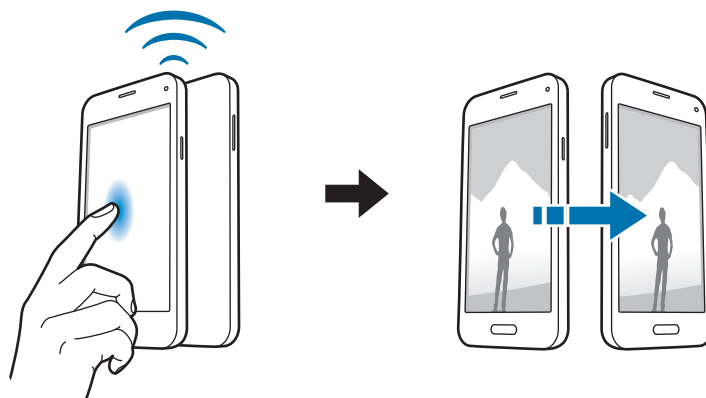

## Hurtigtilkobling

### Om Hurtigtilkobling

Bruk denne funksjonen til å søke etter og koble til enheter i nærheten på en enkel måte. Du kan bruke enheten som en fjernkontroll ved å koble den til en TV. Det er også enkelt å dele innhold som er lagret på enheten din, med datamaskiner.



- Tilkoblingsmetoder kan variere, avhengig av typen tilkoblede enheter eller det delte innholdet.
- Enhetsnavnet kan variere, avhengig av Bluetooth-enhetene som du skal koble sammen med. Enhetsnavnet kan for eksempel vises som BT MAC.

### Før du bruker denne funksjonen

- Når du kobler til en enhet som støtter hurtigtilkoblingsfunksjonen, slår du på enhetens skjerm for å gjøre den mulig å oppdage.
- Når du kobler til en enhet som ikke støtter funksjonen for hurtigtilkobling, sørger du for at Wi-Fi Direct- eller Bluetooth-funksjonen er aktivert.

### Koble til andre enheter

#### 1 Åpne varselspanelet, og trykk på **Hurtigtilkob.**

Når panelet åpnes, aktiveres Bluetooth-funksjonen automatisk, og enheten søker etter enheter i nærheten.

#### 2 Velg en enhet som du vil koble til.

De neste trinnene kan variere, avhengig av den tilkoblede enheten. Følg instruksjonene på skjermen for å fullføre tilkoblingen mellom enhetene.



Hvis du vil tillate at enheter i nærheten kan søke etter enheten din og koble seg til den, trykker du på **→ Alltid klar til tilkobling** og deretter trykker du på **Alltid klar til tilkobling-**bryteren for å aktivere denne funksjonen.

## Søke etter enheter på nytt

Hvis den ønskede enheten ikke vises i listen, kan du søke etter enheten.

Trykk på  og velg enheten fra listen over oppdagede enheter.

## Koble fra enheter

Hvis du vil deaktivere hurtigtilkoblingsfunksjonen, trykker du på  øverst på skjermen. Du kan også trykke på .

## Dele innhold

Du kan dele innhold med de tilkoblede enhetene.

- 1 Åpne varselspanelet, og trykk på **Hurtigtilkob.**
- 2 Velg en enhet fra listen over enheter som ble funnet.
- 3 Velg en mediekategori.
- 4 Velg innholdet som skal deles, og trykk på **Utført**.  
Enheden din sender innholdet til den tilkoblede enheten.

## Koble til en TV

Du kan koble enheten til en TV og kontrollere TV-en ved å bruke enheten som en fjernkontroll.

- 1 Åpne varselspanelet, og trykk på **Hurtigtilkob.**  
Kontroller at TV-en er slått på.
- 2 Velg en TV fra listen over enheter som ble funnet.  
Når enheten er koblet til en TV, vises det et fjernkontrolloppsett på skjermen.  
Når du kobler enheten til en TV for første gang, trykker du på **Konfigurer fjernkontroll**. Følg deretter instruksjonene på skjermen for å fullføre tilkobling av enhetene.
- 3 Styr den tilkoblede TV-en med fjernkontrollen.

## Screen Mirroring

### Om Screen Mirroring

Bruk denne funksjonen til å koble enheten til en stor skjerm via en AllShare Cast-dongle eller HomeSync, og deretter dele innholdet ditt med andre. Du kan også bruke denne funksjonen med andre enheter som støtter Wi-Fi Miracast-funksjonen.

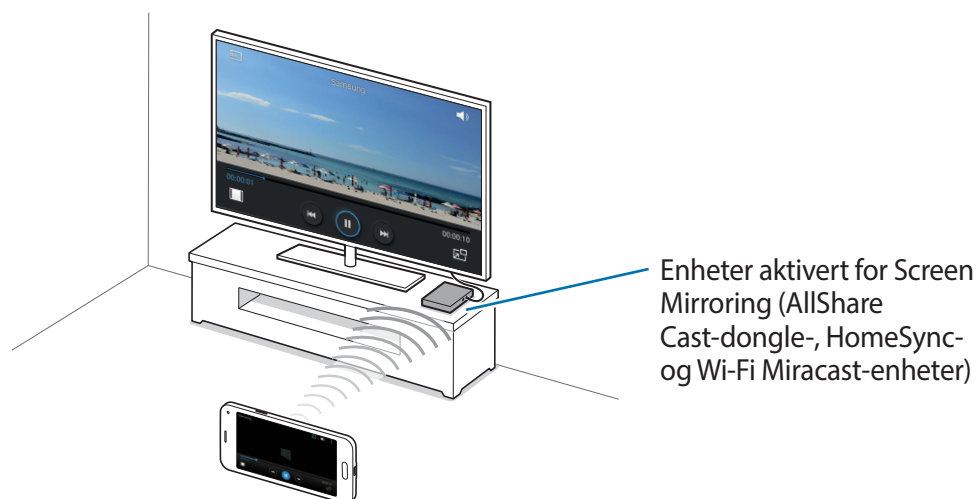

- Denne funksjonen kan være utilgjengelig, avhengig av område eller tjenesteleverandør.
- Miracast-aktiverede enheter som ikke støtter High-bandwidth Digital Content Protection (HDCP 2.X), er kanskje ikke kompatible med denne funksjonen.
- Noen filer kan bufres under avspilling, avhengig av nettverkstilkoblingen.
- For å spare strøm bør denne funksjonen kobles fra når den ikke er i bruk.
- Hvis du spesifiserer en Wi-Fi-frekvens, kan det hende at AllShare Cast-dongler eller HomeSync ikke blir oppdaget eller koblet til.
- Hvis du ser på videoer eller spiller spill på en TV-skjerm, bør du velge riktig TV-modus for best mulig opplevelse.

## Vise innhold på en TV

Før du kobler en TV til enheten din, må du koble til TV-en og enheten som er aktivert for skjerm speiling. Se i brukerhåndboken for enheten når du skal konfigurere tilkoblingen. Følgende handlinger er et eksempel på hvordan du viser innhold på en TV som er koblet til via en AllShare Cast-dongle.

- 1 Koble enheten som er aktivert for skjerm speiling, til TV-en med en HDMI-kabel.
- 2 Velg en tilkoblingsmodus på TV-en, som for eksempel HDMI-modus, for å koble til en ekstern enhet.
- 3 På appskjerm bildet trykker du på **Innstillinger** → **Screen Mirroring**.  
De registrerte enhetene vises i listen.
- 4 Velg en enhet som du vil koble til.  
Skjerm bildet på enheten din vises på TV-skjermen.  
Hvis du kobler til enheten for første gang, trykker du på og holder navnet til donglen i listen og angir PIN-koden som vises på TV-skjermen.
- 5 Åpne eller spill av en fil, og kontroller deretter skjermen med tastene på enheten din.

## Slutte å vise innholdet

På appskjerm bildet trykker du på **Innstillinger** → **Screen Mirroring**, og deretter trykker du på **Screen Mirroring**-bryteren for å deaktivere denne funksjonen.

## Mobilutskrift

Koble enheten til en skriver via Wi-Fi-funksjonen eller Wi-Fi Direct, og skriv ut bilder eller dokumenter.



Enkelte skrivere er kanskje ikke kompatible med enheten.

### Koble til en skriver

På appskjermbildet trykker du på **Innstillinger** → **Utskrifter**, velger en skrivertype og deretter trykker du på bryteren som befinner seg øverst til høyre på skjermen, for å aktivere denne funksjonen. Enheten søker etter skrivere som er koblet til det samme Wi-Fi-nettverket som enheten din. Velg en skriver som du vil bruke som standardskriver.

Hvis du vil legge til skrivere manuelt, trykker du på **⋮** → **Legg til skrivere** → **+**, angir detaljer og trykker deretter på **OK**.

Hvis du vil endre utskriftsinnstillinger, trykker du på **⋮** → **Innstillinger**.

### Skrive ut innhold

Mens du viser innhold, som for eksempel bilder eller dokumenter, trykker du på **⋮** → **Skriv ut** og velger en skriver.

# Enhets- og databehandling

## Oppgradere enheten

Enheten kan oppgraderes til den nyeste programvaren.

### Oppgradere trådløst

Enheten kan oppgraderes direkte til den nyeste programvaren trådløst gjennom FOTA-tjenesten.

På appskjermbildet trykker du på **Innstillinger** → **Om enheten** → **Programvareoppdatering** → **Oppdater nå**.

### Oppgradere med Samsung Kies

Last ned den nyeste versjonen av Samsung Kies fra nettstedet til Samsung. Start Samsung Kies og koble enheten til en datamaskin. Samsung Kies gjenkjenner automatisk enheten og viser eventuelle oppdateringer som er tilgjengelige i et dialogvindu. Klikk på oppdateringstasten i dialogvinduet for å starte oppgraderingen. Se hjelpefilen for Samsung Kies for å få nærmere informasjon om hvordan du oppgraderer.



- Ikke slå av datamaskinen eller koble fra USB-kabelen mens enheten oppgraderes.
- Mens enheten oppgraderes må du ikke koble andre medieenheter til datamaskinen. Dette kan forstyrre oppdateringsprosessen.

## Overføre filer mellom enheten og en datamaskin

Du kan overføre lyd-, video-, og bildefiler, samt andre filtyper fra enheten til en datamaskin, eller motsatt.



Du må ikke koble USB-kabelen fra enheten mens du overfører filer. Dette kan føre til datatap eller skade på enheten.



- Du må ikke koble enheten fra datamaskinen når du spiller av filer som er lagret på enheten, på den tilkoblede datamaskinen. Når du har spilt av filen, kan du koble enheten fra datamaskinen.
- Det kan hende at enhetene ikke kobles til på riktig måte hvis de kobles til via en USB-hub. Koble derfor enheten direkte til datamaskinens USB-inngang.

### Koble til som en medieenhet

- 1 Koble enheten til en datamaskin med en USB-kabel.
- 2 Åpne varselspanelet og trykk deretter på **Koblet til som mediaenhet** → **Medieenhet (MTP)**.  
Trykk på **Kamera (PTP)** hvis datamaskinen din ikke støtter Media Transfer Protocol (MTP) eller ikke har installert riktig driver.
- 3 Overfør filer mellom enheten og datamaskinen.

## Koble til med Samsung Kies

Samsung Kies er et dataprogram som behandler medieinnhold og personlig informasjon med Samsung-enheter. Last ned den nyeste versjonen av Samsung Kies fra webområdet til Samsung.

- 1 Koble enheten til en datamaskin med en USB-kabel.  
Samsung Kies startes automatisk på datamaskinen. Hvis Samsung Kies ikke starter, dobbeltklikker du på Samsung Kies-ikonet på datamaskinen.
- 2 Overfør filer mellom enheten og datamaskinen.  
Se hjelpefilen for Samsung Kies for nærmere informasjon.

## Sikkerhetskopiere og gjenopprette data

Oppbevar personlige opplysninger, appdata og innstillinger sikkert på enheten. Du kan sikkerhetskopiere sensitive opplysninger til en sikkerhetskopikonto og få tilgang til dem senere.

### Bruke en Google-konto

- 1 Trykk på **Innstillinger** på appskjermbildet.
- 2 Trykk på **Sikkerhetskopi og nullstill**, og merk av for **Sikkerhetskopier data**.
- 3 Trykk på **Sikkerhetskopier konto**, og velg en konto som sikkerhetskopikonto.



For å gjenopprette data må du logge på Google-kontoen din via oppsettsveiviseren. Du kan starte og åpne oppsettsveiviseren ved å utføre en tilbakestilling til fabrikkinnstillingene på enheten. Hvis du ikke logger på Google-kontoen via oppsettsveiviseren, kan du ikke gjenopprette de sikkerhetskopierte dataene.

## Bruke en Samsung-konto

- 1 På appskjermbildet trykker du på **Innstillinger** → **Kontoer** → **Legg til konto** → **Samsung-konto** og logger deretter på Samsung-kontoen din.
- 2 Trykk på **Innstillinger** på appskjermbildet.
- 3 Trykk på **Nettsky** → **Sikkerhetskopier**, merk av for elementene som skal sikkerhetskopieres, og trykk deretter på **Sikkerhetskopier nå** → **Sikkerhetskopier**.



Hvis du vil gjenopprette data, trykker du på **Innstillinger** → **Nettsky** → **Gjenopprett** på appskjermbildet, velger elementene og trykker deretter på **Gjenopprett nå**.

## Gjenopprette innstillingene

Du kan slette alle innstillinger og data på enheten. Før du gjenoppretter fabrikkinnstillingene, må du sikkerhetskopiere alle viktige data som er lagret på enheten. Se [Sikkerhetskopiere og gjenopprette data](#) hvis du vil ha mer informasjon.

På appskjermbildet trykker du på **Innstillinger** → **Sikkerhetskopi og nullstill** → **Nullstill til fabrikkdata** → **Tilbakestill enhet** → **Slett alt**. Enheten startes automatisk på nytt.

# Innstillinger

## Om Innstillinger

Bruk denne appen til å konfigurere enheten, angi appalternativer og legge til kontoer.

Trykk på **Innstillinger** på appskjermbildet.

Hvis du vil søke etter innstillinger ved å skrive inn søkeord, kan du trykke på **Q**.

## HURTIGINNSTILLINGER

Vis listen over favorittvalgene dine for Innstillinger.

Hvis du vil redigere listen over favorittvalgene for Innstillinger, trykker du på **⋮** → **Rediger hurtiginnstillinger**, velger et innstillingsalternativ og trykker deretter på **Utført**.

## NETTVERKSTILKOBLINGER

### Wi-Fi

Aktiver Wi-Fi-funksjonen for å koble til et Wi-Fi-nettverk og få tilgang til Internett eller andre nettverksenheter.

Trykk på **Wi-Fi** på Innstillinger-skjermbildet. Deretter trykker du på **Wi-Fi**-bryteren for å aktivere denne funksjonen.

Enheden kan opprettholde en stabil nettverkstilkobling ved å velge å bruke det sterkeste signalet av Wi-Fi- eller mobilnettverket automatisk. Hvis du vil bytte automatisk mellom nettverk, merker du av for **Smart nettverksbryter**.

Du kan bruke alternativene under ved å trykke på ⋮.

- **Søk:** Søk etter tilgjengelige nettverk.
- **Wi-Fi Direct:** Aktiver Wi-Fi Direct og koble til enheter direkte via Wi-Fi for å dele filer.
- **Avansert:** Tilpass Wi-Fi-innstillinger.
- **WPS-trykknapp:** Koble til et sikret Wi-Fi-nettverk med en WPS-knapp.
- **WPS-nøkkeloppføring:** Koble til et sikret Wi-Fi-nettverk med en WPS-PIN-kode.
- **Hjelp:** Vis hjelpeinformasjon for Wi-Fi.

### Konfigurasjon av Wi-Fi-hvilepolicy

Trykk på ⋮ → **Avansert** → **Behold Wi-Fi på under hvilemodus**.



Når skjermen slås av, vil enheten automatisk slå av Wi-Fi-tilkoblinger. Når dette skjer, vil enheten automatisk åpne mobilnettverkene hvis den er angitt til å bruke disse. Dette kan føre til dataoverføringskostnader. Unngå ekstrakostnader ved å angi dette alternativet til **Alltid**.

### Konfigurasjon av nettverksvarsel

Enheten kan oppdage åpne Wi-Fi-nettverk og vise et ikon på statuslinjen for å varsle om tilgjengelighet.

Trykk på ⋮ → **Avansert** og merk av for **Nettverksvarsel** for å aktivere denne funksjonen.

## Bluetooth

Aktiver Bluetooth-funksjonen for å utveksle informasjon over korte avstander.

På Innstillinger-skjermbildet trykker du på **Bluetooth**. Deretter trykker du på **Bluetooth**-bryteren for å aktivere denne funksjonen.

Du kan bruke flere alternativer ved å trykke på ⋮.

- **Tidsavbrudd for synlighet:** Angi hvor lenge enheten skal være synlig.
- **Mottatte filer:** Vis filer mottatt via Bluetooth.
- **Gi nytt navn til enhet:** Endre enhetsnavnet.
- **Hjelp:** Vis hjelpeinformasjon for Bluetooth.

## Internettdeling

Du kan bruke enheten din som en mobil trådløssone for å dele enhetens tilkobling til mobildata med andre enheter. Se [Internettdeling](#) for å få mer informasjon.

På Innstillinger-skjermbildet trykker du på **Internettdeling**.

- **Mobil trådløssone:** Bruk en mobil trådløssone for å dele enhetens tilkobling til mobildata med datamaskiner eller andre enheter via Wi-Fi-nettverket. Du kan bruke denne funksjonen dersom nettverkstilkoblingen ikke er tilgjengelig.
- **USB-internettdeling:** Bruk Internettdeling via USB for å dele enhetens tilkobling til mobildata med datamaskiner via USB. Når enheten er koblet til en datamaskin, kan den brukes som et trådløst modem for datamaskinen.
- **Bluetooth-internettdeling:** Bruk Internettdeling via Bluetooth til å dele enhetens tilkobling til mobildata med datamaskiner eller andre enheter via Bluetooth.

## Flymodus

Dette deaktiverer alle trådløsfunksjoner på enheten. Du kan bare bruke tjenester som ikke er avhengige av en nettverkstilkobling.

Trykk på **Flymodus** på Innstillinger-skjermbildet.

## Databruk

Hold styr på din databruk, og tilpass innstillingene for en eventuell begrensning.

Trykk på **Databruk** på Innstillinger-skjermbildet.

- **Mobildata:** Angi at enheten skal bruke datatilkoblinger på alle mobilnettverk.
- **Angi begrensning for mobildata:** Angi en begrensning for bruk av mobildata.
- **Databrukssyklus:** Angi månedlig tilbakestillingsdato for å overvåke databruken i forskjellige perioder.

Du kan bruke flere alternativer ved å trykke på .

- **Dataroaming:** Angi at enheten skal bruke datatilkoblinger når du roamer.
- **Begrens bakgrunnsdata:** Angi at enheten skal deaktivere synkronisering i bakgrunnen mens du bruker et mobilnettverk.
- **Automatisk synkronisering av data:** Aktiver eller deaktiver automatisk synkronisering av apper, for eksempel Kalender eller E-post. Du kan velge hvilken informasjon som skal synkroniseres for hver konto, i **Innstillinger** → **Kontoer**.
- **Vis Wi-Fi-bruk:** Angi at enheten skal vise databruken din via Wi-Fi.
- **Mobile trådløssoner:** Velg mobile trådløssoner for å hindre at appene som kjører i bakgrunnen, bruker dem.

## Posisjon

Endre innstillinger for tillatelser for posisjonsinformasjon.

På Innstillinger-skjermbildet trykker du på **Posisjon**. Deretter trykker du på **Posisjon**-bryteren for å aktivere denne funksjonen.

- **Modus:** Velg en metode for å samle inn posisjonsdata.
- **NYLIGE FORESPØRSLER OM POSISJON:** Vis hvilke apper som ber om informasjon om din gjeldende posisjon, og batteribruken.
- **POSIJONSTJENESTER:** Vis posisjonstjenestene som enheten bruker.
- **Mine steder:** Konfigurer profiler som skal brukes for spesifikke posisjoner når du bruker GPS-, Wi-Fi- eller Bluetooth-funksjoner for å finne din gjeldende posisjon.

## Flere nettverk

Tilpass innstillinger for styring av nettverk.

Trykk på **Flere nettverk** på Innstillinger-skjermbildet.

## Standard meldingsapp

Velg standardappen som skal brukes for meldinger.

## Mobilnettverk

- **Mobildata:** Angi at enheten skal bruke datatilkoblinger på alle mobilnettverk.
- **Dataroaming:** Angi at enheten skal bruke datatilkoblinger når du roamer.
- **Tilgangspunktnavn:** Konfigurer tilgangspunktnavn (APN-er).
- **Nettverksmodus:** Velg en nettverkstype.
- **Nettverksoperatører:** Søk etter tilgjengelige nettverk og velg et nettverk for roaming.

## VPN

Konfigurer og koble til virtuelle private nettverk (VPN-er).

# KOBLE TIL OG DEL

## NFC

Aktiver NFC-funksjonen for å lese eller skrive NFC-tagger som inneholder informasjonen.

På Innstillinger-skjermbildet trykker du på **NFC**. Deretter trykker du på **NFC**-bryteren for å aktivere denne funksjonen.

- **Android Beam:** Slå på Android Beam-funksjonen for å sende data som websider og kontakter til NFC-aktiverte enheter.
- **S Beam:** Aktiver S Beam-funksjonen for å sende data, som for eksempel video, bilder eller dokumenter, til enheter som har støtte for NFC og Wi-Fi Direct.
- **Trykk på og betal:** Velg standard betalingsapp for mobilbetalinger.



Listen over betalingstjenester omfatter ikke nødvendigvis alle tilgjengelige betalingsapper.

## Enheter i nærheten

Du kan endre innstillinger for deling av innhold når du kobler enheten til enheter i nærheten.

På Innstillinger-skjermbildet trykker du på **Enheter i nærheten**. Deretter trykker du på **Enheter i nærheten**-bryteren for å aktivere denne funksjonen.

- **ENHETSNAVN:** Vis medietjenernavnet for enheten.
- **Innhold som skal deles:** Angi at enheten skal dele innholdet med andre enheter.
- **Tillatte enheter:** Vis listen over hvilke enheter som har tilgang til enheten din.
- **Avviste enheter:** Vis listen over enheter som er blokkert fra tilgang til enheten din.
- **Last ned til:** Velg en minneplassering for lagring av mediefiler.
- **Motta filer fra andre enheter:** Angi at enheten skal godta opplastinger fra andre enheter.

## Utskrifter

Konfigurer innstillinger for skrivertillegg som er installert på enheten. Du kan søke etter tilgjengelige skrivere eller legge til én manuelt for å skrive ut filer via Wi-Fi eller nettskytjenester.

Trykk på **Utskrifter** på innstillingsskjermbildet.

## Screen Mirroring

Aktiver Screen Mirroring-funksjonen og del skjermbildet ditt med andre.

Trykk på **Screen Mirroring** på Innstillinger-skjermbildet.

## LYD OG SKJERM

### Lyd

Endre innstillingene for forskjellige lyder på enheten.

Trykk på **Lyd** på Innstillinger-skjermbildet.

- **Lydmodus:** Angi at enheten skal bruke lyd- eller stillemodus.
- **Volum:** Juster volumnivået for ringetoner, musikk og videoer, systemlyder og varsler.
- **Ringetoner:** Legg til eller velg en ringetone for innkommende anrop.
- **Vibrasjoner:** Legg til eller velg et vibrasjonsmønster.
- **Varsler:** Velg en ringetone for hendelser, som for eksempel mottatte meldinger og tapte anrop.
- **Vibrer ved ringing:** Angi at enheten skal vibrere og spille av en ringetone ved innkommende anrop.
- **Tastetoner:** Angi at enheten skal lage en lyd når du trykker på tastene på tastaturet.
- **Berøringslyder:** Angi at enheten skal lage en lyd når du velger en app eller et alternativ på berøringsskjermen.
- **Skjermlåsingslyd:** Angi at enheten skal lage en lyd når du låser eller låser opp berøringsskjermen.
- **Lyder ved trykking:** Angi at enheten skal avgi en lyd når du trykker på en tast.
- **SMASUNG-APPER:** Endre varslingsinnstillingene for den enkelte app.
- **Musikkeffekter:** Velg en lydeffekt som skal brukes når du endrer på musikkinnstillingene.

## Skjerm

Endre visningsinnstillingene.

Trykk på **Skjerm** på Innstillinger-skjermbildet.

- **Lysstyrke:** Still inn skjermens lysstyrke.
- **Skrifttype:**
  - **Skriftstil:** Endre skrifttypen for skjermteksten.
  - **Skriftstørrelse:** Endre skriftstørrelsen.
- **Skjermrotasjon:** Angi at skjermbildet skal rotere automatisk når du roterer enheten.
  - **Smart rotasjon:** Angi at skjermbildet skal rotere i henhold til ansiktsretningen din.
- **Smart hvilemodus:** Angi at enheten skal hindre at skjermens bakgrunnslys slås av mens du ser på skjermen.
- **Tidsavbrudd for skjerm:** Angi hvor lenge enheten skal vente før den slår av skjermens bakgrunnslys.
- **Skjermmodus:**
  - **Tilpass skjerm:** Bruk denne modusen for å optimalisere visningen i samsvar med visningsinnstillingene.
  - **Dynamisk:** Bruk denne modusen for å gjøre skjermmodusen mer fargesterk.
  - **Standard:** Bruk denne modusen for normale omgivelser.
  - **Profesjonelt bilde:** Bruk denne modusen for å få skjermtonen til å ligne på ekte farger.
  - **Kino:** Bruk denne modusen for dunkle omgivelser, som for eksempel i et mørkt rom.
- **Autojuster skjermtone:** Still inn enheten til å spare strøm ved å justere skjermens lysstyrke.
- **Dagdrøm:** Angi at enheten skal starte en skjermsparer når enheten lades eller er koblet til en skrivebordsdokk.

- **LED-indikator:**
  - **Lading:** Still inn enheten til å slå på varsellyset mens batteriet lades.
  - **Lavt batterinivå:** Still inn enheten til å slå på varsellyset ved lite batteristrøm.
  - **Varsler:** Still inn enheten til å slå på varsellyset når du har tapte anrop, nye meldinger eller varsler.
  - **Lydopptak:** Still inn enheten til å slå på varsellyset når du tar opp talenotater.
- **Lysvarighet berøringstast:** Angi hvor lenge bakgrunnslyset for nylige apper- og tilbaketastene skal være på.
- **Øk berøringsfølsomhet:** Still inn enheten til å tillate bruk av berøringsskjermen med vanter eller hansker på.



Det kan hende at enkelte kommandoer ikke vil bli gjenkjent når du berører enheten, avhengig av materialet til vantene eller hanskene.

## Bakgrunnsbilde

Endre innstillingene for bakgrunnsbildet.

Trykk på **Bakgrunnsbilde** på Innstillinger-skjermbildet.

- **Startskjerm:** Velg et bakgrunnsbilde til startskjermbildet.
- **Låseskjerm:** Velg et bakgrunnsbilde til låseskjermen.
- **Startskjerm og låseskjerm:** Velg et bakgrunnsbilde til startskjermbildet og låseskjermen.

## Låseskjerm

Endre innstillingene for låseskjermen.

Trykk på **Låseskjerm** på Innstillinger-skjermbildet.

- **Skjermlås:** Aktiver skjermlåsen. De følgende alternativene kan variere, avhengig av hvilken skjermlåsfunksjon som er valgt.
- **Dobbel klokke:** Still inn enheten til å vise den doble klokken.

- **Klokkestørrelse:** Endre klokkestørrelsen.
- **Vis dato:** Angi at enheten skal vise datoen sammen med klokken.
- **Kamerasnarvei:** Still inn enheten til å vise snarveien til kameraet på låseskjermen.



Denne funksjonen kan være utilgjengelig, avhengig av område eller tjenesteleverandør.

- **Eierinformasjon:** Angi informasjonen som skal vises sammen med klokken.
- **Opplåsingseffekt:** Velg en effekt som skal vises når du låser opp skjermen.
- **Ekstra informasjon:** Angi at enheten skal vise tilleggsinformasjon på låseskjermen.
- **Hjelpetekst:** Angi at enheten skal vise hjelpeteksten på låseskjermen.

## Varselspanel

Tilpass elementene som skal vises i varselspanelet.

Trykk på **Varselspanel** på Innstillinger-skjermbildet.

- **Lysstyrkejustering:** Angi at enheten skal vise lysstyrkejusteringsfeltet på varselspanelet.
- **Anbefalte apper:** Angi at enheten skal vise en liste over anbefalte apper på varselspanelet basert på handlingene dine, som for eksempel å koble et hodesett til enheten.
- **Angi hurtiginnst.knapper:** Endre rekkefølgen på hurtiginnstillingsknappene som vises på varselspanelet.

## Verktøykasse

Still inn enheten til å bruke verktøykassen.

På Innstillinger-skjermbildet trykker du på **Verktøykasse**. Deretter trykker du på **Verktøykasse**-bryteren for å aktivere denne funksjonen.

- **APPER:** Vis applisten som skal vises i verktøykassen.
- **Rediger:** Velg appene som skal vises i verktøykassen.

## PERSONALISERING

### Enkel modus

Still inn enheten til enkel modus.

Trykk på **Enkel modus** på Innstillinger-skjermbildet.

- **Standardmodus:** Still inn enheten til standardmodus.
- **Enkel modus:** Still inn enheten til enkel modus.
- **ENKLE APPER:** Velg apper der du vil bruke et enklere oppsett.

### Tilgjengelighet

Bruk denne funksjonen for å få bedre tilgjengelighet til enheten. Se [Om Tilgjengelighet](#) for å få mer informasjon.

Trykk på **Tilgjengelighet** på Innstillinger-skjermbildet.

### Sperremodus

Velg hvilke varsler som skal blokkeres, eller angi at varsler skal tillates for anrop fra bestemte kontakter i sperremodus.

På Innstillinger-skjermbildet trykker du på **Sperremodus**. Deretter trykker du på **Sperremodus**-bryteren for å aktivere denne funksjonen.

### Privatmodus

Angi at enheten skal hindre andre fra å få tilgang til ditt personlige innhold, ved å aktivere Privatmodus.

På Innstillinger-skjermbildet trykker du på **Privatmodus**. Deretter trykker du på **Privatmodus**-bryteren for å aktivere denne funksjonen.

- **Opplåsingsmetode:** Angi eller endre opplåsingsmetode for å aktivere Privatmodus.

## Fingerskanner

Registrer fingeravtrykket ditt for å sikre enheten eller logge på Samsung-kontoen din.

Trykk på **Fingerskanner** på Innstillinger-skjermbildet.

- **Fingeravtrykkbehandler:** Registrer eller slett informasjon om fingeravtrykk.
- **Endre alternativt passord:** Endre reservepassordet som skal brukes hvis enheten ikke gjenkjenner fingeravtrykket.
- **Skjermlås:** Angi en opplåsingsmetode og et alternativt passord.
- **Bekreft Samsung-kontoen:** Angi at enheten skal verifisere Samsung-kontoen din med fingeravtrykk.
- **Betal med PayPal:** Angi at enheten skal verifisere PayPal-kontoen din og godkjenne kjøp med fingeravtrykkene dine.



Denne funksjonen kan være utilgjengelig, avhengig av område eller tjenesteleverandør.

## BEVEGELSE

### Bevegelser og gester

Du kan aktivere bevegelsesgjenkjenningsfunksjonen og endre innstillingene som styrer bevegelsesgjenkjenning på enheten din.

På Innstillinger-skjermbildet trykker du på **Bevegelser og gester**.

- **Direkteanrop:** Still inn enheten til å foreta et taleanrop ved å plukke opp og holde enheten nær øret mens du viser anrops-, meldings- eller kontaktdetaljer.
- **Smartvarsel:** Angi at enheten skal varsle deg hvis du har tapte anrop eller nye meldinger når du plukker opp enheten.
- **Demp / sett på pause:** Angi at enheten skal slå av lyden for innkommende anrop eller alarmer, eller sette medieavspilling på pause ved å bruke håndflatebevegelser eller se bort fra skjermen.
  - **Dekke til skjerm med hånd:** Angi at enheten skal slå av lyden for innkommende anrop eller alarmer eller sette medieavspillingen på pause når du dekker til skjermen med håndflaten.
  - **Snu enheten rundt:** Angi at enheten skal slå av lyden for innkommende anrop eller alarmer eller sette medieavspillingen på pause ved å plassere enheten med forsiden ned.

- **Kopi av skjermbildet:** Still inn enheten til å ta et bilde av skjermen når du drar siden av håndflaten mot venstre eller høyre over skjermen.

## Luftvisning

Hold fingeren over et element eller skjermen hvis du vil forhåndsvisne innholdet eller se informasjon i et sprettoppvindu.

På Innstillinger-skjermbildet trykker du på **Luftvisning**. Deretter trykker du på **Luftvisning**-bryteren for å aktivere denne funksjonen.

# BRUKER OG SIKKERHETSKOPI

## Kontoer

Legg til e-post- eller SNS-kontoer.

Trykk på **Kontoer** på Innstillinger-skjermbildet.

## Nettsky

Endre innstillingene for synkronisering av data eller filer med Samsung-kontoen din eller Dropbox nettskylagring.

Trykk på **Nettsky** på Innstillinger-skjermbildet.

## Sikkerhetskopi og nullstill

Endre innstillingene for administrasjon av innstillinger og data.

På Innstillinger-skjermbildet trykker du på **Sikkerhetskopi og nullstill**.

- **Sikkerhetskopier data:** Angi at enheten skal sikkerhetskopiere innstillinger og appdata til Google-tjeneren.
- **Sikkerhetskopier konto:** Opprett eller rediger Google-sikkerhetskopikontoen din.
- **Automatisk gjenoppbygging:** Still inn enheten til å gjenopprette innstillinger og appdata dersom apper reinstallerer på enheten.
- **Nullstill til fabrikkdata:** Tilbakestill innstillingene til fabrikkstandard og slett alle dataene.

## SYSTEM

### Språk og inndata

Endre innstillingene for tekstinndata. Noen alternativer kan være utilgjengelige for det valgte språket.

På Innstillinger-skjermbildet trykker du på **Språk og inndata**.

#### Språk

Velg et skjerspråk for alle menyer og apper.

#### Standard

Velg standard tastaturtype for skriving av tekst.

#### Samsung-tastatur

Du kan endre innstillingene for Samsung-tastaturet ved å trykke på .



Tilgjengelige alternativer kan variere, avhengig av område eller tjenesteleverandør.

- **Norsk:** Velg et standard tastaturopsett.
- **Velg inndataspråk:** Velg språk for tekstinndata.
- **Ordforslag:** Aktiver ordforslagmodus for å forutsi ord basert på det som du skriver inn og vise ordforslag. Du kan også tilpasse innstillinger for ordforslag.
- **Erstatt automatisk:** Angi at enheten skal rette feilstavede og ufullstendige ord ved å trykke på mellomromstasten eller et tegn for setningsslutt.
- **Automatisk stor forbokstav:** Angi at enheten automatisk skal bruke stor bokstav etter et tegn for setningsslutt, som for eksempel punktum, spørsmålstegn eller utropstegn.
- **Automatisk mellomrom:** Angi at enheten automatisk skal sette inn et mellomrom mellom ord.
- **Automatisk punktum:** Angi at enheten skal sette inn punktum når du trykker raskt to ganger på mellomromstasten.

- **Tastaturstryking:**
  - **Ingen:** Angi at enheten skal deaktivere tastaturstrykefunksjonen.
  - **Fortløpende inndata:** Angi at tekst kan skrives inn ved å stryke på tastaturet.
  - **Markørkontroll:** Aktiver smarttastaturets navigeringsfunksjon for å flytte markøren ved å rulle med tastaturet.
  - **Flikkeinndata:** Aktiver eller deaktiver tastaturet for å angi tall eller symboler når du trykker på og holder en tast, og deretter drar fingeren raskt oppover.
- **Lyd:** Angi at enheten skal avgi en lyd når du trykker på en tast.
- **Forhåndsvis tegn:** Angi at enheten skal vise et stort bilde av hvert tegn som du trykker på.
- **Trykk på og hold-forsinkelse:** Angi gjenkjenningstiden for å trykke på og holde skjermen.
- **Nullstill innstillinger:** Tilbakestill innstillingene for Samsung-tastaturet.

## Google taleinntasting

Du kan endre innstillingene for taleinndata ved å trykke på .

- **Velg inndataspråk:** Velg språk for tekstinndata.
- **Blokkér støtende ord:** Angi at enheten ikke skal gjenkjenne støtende ord i taleinndata.
- **Talegjenkjenning uten nettilkobling:** Last ned og installer språkdata for frakoblet bruk av taleinndata.

## Talesøk

- **Språk:** Velg et språk for talegjenkjenning.
- **“Ok Google” hotword detection:** Angi at enheten skal begynne med talegjenkjenning når du sier oppvåkingskommandoen mens du bruker søkeappen.



Denne funksjonen kan være utilgjengelig, avhengig av område eller tjenesteleverandør.

- **Taleutdata:** Angi at enheten skal levere taletilbakemelding for å varsle deg om din gjeldende posisjon.
- **Blokkér støtende ord:** Skjul støtende ord fra talesøkresultater.
- **Talegjenkjenning uten nettilkobling:** Last ned og installer språkdata for frakoblet bruk av taleinndata.

- **Tilpasset gjenkjenning:** Angi at enheten skal bruke informasjon fra Google Oversikt for å forbedre nøyaktigheten ved talegjenkjenning.
- **Bluetooth-hodesett:** Angi at enheten skal tillate bruk av tale for å legge inn søkeord via mikrofonen på Bluetooth-hodesettet når et Bluetooth-hodesett er koblet til.

### Tekst-til-tale-alt.

- **FORETRUKKET TTS-MOTOR:** Velg en talesyntesemotor. Du kan endre innstillingene for talesyntesemotorer ved å trykke på ⚙️.
- **Talehastighet:** Velg en hastighet for tekst-til-tale-funksjonen.
- **Lytt til et eksempel:** Lytt til den talte teksten som et eksempel.
- **Status for standardspråk:** Vis status for standardspråket for tekst-til-tale-funksjonen.

### Varselslesing

Angi at enheten skal lese varsler høyt når du har innkommende anrop, nye meldinger eller hendelser.

### Pekerhastighet

Juster markørhastigheten for musen eller styreplaten som er koblet til enheten.

## Dato og tid

Du kan bruke og endre følgende innstillinger for å styre hvordan enheten viser klokkeslett og dato.

På Innstillinger-skjermbildet trykker du på **Dato og tid**.



Hvis batteriet lades fullstendig ut eller tas ut av enheten, vil både klokkeslettet og datoen bli tilbakestilt.

- **Automatisk dato og klokkeslett:** Oppdater klokkeslett og dato automatisk når du forflytter deg mellom tidssoner.
- **Still inn dato:** Angi dagens dato manuelt.
- **Angi klokkeslett:** Angi gjeldende klokkeslett manuelt.
- **Automatisk tidssone:** Angi at enheten skal motta tidssoneinformasjon fra nettverket når du beveger deg mellom tidssoner.
- **Velg tidssone:** Angi din hjemmetidssone.
- **Bruk 24-timersformat:** Vis klokkeslett i 24-timersformat.
- **Velg datoformat:** Velg et datoformat.

## Sikkerhetsassistanse

Aktiver nødmodus og angi primærkontakter og meldinger. Se [Nødmodus](#) for å få mer informasjon.

Trykk på **Sikkerhetsassistanse** på Innstillinger-skjermbildet.

- **Nødmodus:** Angi at enheten skal aktivere nødmodus og redusere batteriforbruket ved bare å bruke basis-funksjoner, som for eksempel anrop.
- **Geo News:** Angi at enheten skal motta varsler om ekstremvær.



Denne funksjonen kan være utilgjengelig, avhengig av område eller tjenesteleverandør.

- **Send hjelp-meldinger:** Angi at enheten skal sende hjelp-meldinger ved å trykke tre ganger raskt på strømtasten.
  - **Send bilder:** Angi at enheten skal sende bilder tatt med front- og bakkameraet sammen med hjelp-meldingen.



Denne funksjonen kan være utilgjengelig, avhengig av område eller tjenesteleverandør.

- **Send lydopptak:** Angi at enheten skal spille inn lyd og sende den sammen med meldingen til mottakerne.
- **Administrer primærkontakter:** Velg eller rediger mottakerne for hjelp-meldingene.

## Batteri

Vis hvor mye batteristrøm enheten bruker.

Trykk på **Batteri** på Innstillinger-skjermbildet.

- **Vis batteriprosent:** Angi at enheten skal vise gjenværende batterilevetid.

## Strømsparing

Aktiver Strømsparingsmodus og endre innstillingene for denne modusen. Se [Strømsparingsfunksjon](#) for å få mer informasjon.

Trykk på **Strømsparing** på Innstillinger-skjermbildet.

- **Strømsparing:** Aktiver Strømsparingsmodus og endre innstillingene for denne modusen.
  - **Begrens bakgrunnsdata:** Angi at enheten skal hindre apper som kjører i bakgrunnen, fra å bruke en mobildatatilkobling.
  - **Begrens ytelse:** Angi at enheten skal begrense forskjellige alternativer, som for eksempel å slå av bakgrunnslyset for nylige apper- og tilbaketastene.
  - **Gråskalamodus:** Angi at enheten skal vise farger på skjermen som gråtoner.
- **Ultra strømsparingsmodus:** Utvid standby-tiden og reduser batteriforbruket ved å vise et enklere oppsett og gi begrenset tilgang til en app.



Beregnet maksimal standby-tid viser tiden det tar før batteriet lades ut når enheten ikke brukes. Standby-tiden kan variere, avhengig av enhetsinnstillingene og driftsforholdene.

## Lagring

Vis minneinformasjon om enheten din og minnekortet, eller formater et minnekort.

Trykk på **Lagring** på Innstillinger-skjermbildet.



Når et minnekort formateres, blir alle data på kortet permanent slettet.



Den faktiske tilgjengelige kapasiteten til det interne minnet er mindre enn den angitte kapasiteten fordi operativsystemet og standardapper legger beslag på deler av minnet. Tilgjengelig kapasitet kan endres når du oppgraderer enheten.

## Sikkerhet

Endre innstillingene for sikring av enheten og SIM- eller USIM-kortet.

Trykk på **Sikkerhet** på Innstillinger-skjermbildet.

- **Krypter enhet:** Opprett et passord for å kryptere data som er lagret på enheten. Du må deretter angi passordet hver gang som du slår på enheten.



Lad batteriet før du aktiverer denne innstillingen, fordi det kan ta mer enn én time å kryptere dataene.

- **Krypter eksternt SD-kort:** Angi at enheten skal kryptere filer på et minnekort.



Hvis du tilbakestiller enheten til fabrikkens standardverdier med denne innstillingen aktivert, kan ikke enheten lese dine krypterte filer. Deaktiver denne innstillingen før du tilbakestiller enheten.

- **Fjernkontroll:** Angi at enheten skal tillate kontroll av en tapt eller stjålet enhet med fjernstyring via Internett. Du må logge på Samsung-kontoen din for å kunne bruke denne funksjonen.
  - **KONTOREGISTRERING:** Legg til eller vis Samsung-kontoen din.
  - **Bruk trådløse nettverk:** Angi at enheten skal tillate innsamling av posisjonsdata eller bestemme posisjonen til en tapt eller stjålet enhet via Wi-Fi- eller mobilnettverk.
- **Varsel om SIM-endring:** Aktiver eller deaktiver Finn min mobil-funksjonen som hjelper deg å lokalisere enheten dersom den er mistet eller stjålet.
- **Gå til nettsted:** Gå til Finn min mobil-nettstedet ([findmymobile.samsung.com](https://findmymobile.samsung.com)). Du kan spore og kontrollere en tapt eller stjålet enhet fra Finn min mobil-nettstedet.
- **Angi SIM-kortlås:**
  - **Lås SIM-kort:** Aktiver eller deaktiver PIN-låsfunksjonen, slik at den krever en PIN-kode før du bruker enheten.
  - **Endre PIN-kode for SIM-kort:** Endre PIN-koden som brukes for å få tilgang til SIM- eller USIM-data.

- **Gjør passord synlige:** Angi at enheten skal vise passordene mens de skrives inn.
- **Enhetsadministratorer:** Vis enhetsadministratorene som er installert på enheten. Du kan gi enhetsadministratorer tillatelse til å legge til nye policyer på enheten.
- **Ukjente kilder:** Angi at enheten skal tillate installasjon av apper fra ukjente kilder.
- **Verifiser apper:** Angi at enheten skal la Google sjekke apper for skadelig innhold før de installeres.
- **Sikkerhetspolicyoppd.:** Angi at enheten skal kontrollere og laste ned sikkerhetsoppdateringer.
- **Send sikkerhetsrapporter:** Angi at enheten skal sende de oppdaterte sikkerhetsrapportene til Samsung automatisk.
- **Lagringstype:** Angi lagringstype for legitimasjonsfiler.
- **Klarert informasjon:** Bruk sertifikater og legitimasjon for å oppnå sikker bruk av ulike apper.
- **Installer fra enhetsminne:** Installer krypterte sertifikater lagret på USB-lagringenheten.
- **Fjern informasjon:** Slett legitimasjoner fra enheten og tilbakestill passordet.

## Hjelp

Få tilgang til hjelpeinformasjon for å lære om hvordan du bruker enheten og appene eller konfigurerer viktige innstillinger.

Trykk på **Hjelp** på Innstillinger-skjermbildet.

## Om enheten

Få tilgang til enhetsinformasjon, rediger enhetsnavnet eller oppdater enhetsprogramvaren.

Trykk på **Om enheten** på Innstillinger-skjermbildet.

## APPER

### Appstyring

Vis og administrer appene på enheten.

Trykk på **Appstyring** på Innstillinger-skjermbildet.

### Standardapper

Velg en standardinnstilling for å bruke apper.

Trykk på **Standardapper** på Innstillinger-skjermbildet.

### Anrop

Tilpass innstillingene for anropsfunksjoner.

Trykk på **Anrop** på Innstillinger-skjermbildet.

- **Anropsavvisning:** Avvis anrop fra bestemte telefonnumre automatisk. Du kan legge til telefonnumre på avvisningslisten.
- **Besvare anrop og avslutte samtaler:**
  - **Trykke på Hjem-tasten:** Angi at enheten skal besvare et anrop når du trykker på Hjem-tasten.
  - **Talekontroll:** Angi at enheten skal besvare eller avvise anrop med talekommandoer.
  - **Trykke på strømtasten:** Angi at enheten skal avslutte en samtale når du trykker på strømtasten.

- **Samtalerelat. sprettoppvarsler:**
  - **Anropsvarsling-sprettopp:** Angi at enheten skal vise et sprettoppvindu når du mottar et innkommende anrop mens du bruker apper.
  - **Sprettopp om samt.status:** Angi at enheten skal vise et sprettoppvindu med statusen for en samtale mens du bruker apper.
- **Vis anropsinformasjon:** Angi at enheten skal vise anroperens nylige aktiviteter på sosiale nettverk når du mottar et anrop.
- **Anropsvarsler:**
  - **Vibrer når besvart:** Still inn enheten til å vibrere når den andre parten besvarer et anrop.
  - **Vibrer ved endt samtale:** Still inn enheten til å vibrere når den andre parten avslutter en samtale.
  - **Oppkoblingstone:** Aktiver eller deaktiver tonen for tilkobling av anrop.
  - **Minuttvarsling:** Aktiver eller deaktiver tonen for minuttpåminnelse.
  - **Avslutningstone for samtaler:** Aktiver eller deaktiver tonen for samtaleslutt.
  - **Varsle under samtaler:** Still inn enheten til å varsle deg om hendelser under en samtale.
- **Anropstilbehør:**
  - **Automatisk svar:** Angi at enheten skal besvare et anrop automatisk når et hodesett er koblet til.
  - **Tid før automatisk svar:** Angi hvor lang tid som skal gå før enheten besvarer et anrop.
  - **Betingelser for utgående anrop:** Still inn enheten til å tillate utgående anrop med et Bluetooth-hodesett når enheten er låst.
  - **Utgående anropstype:** Velg hvilken type utgående anrop som skal foretas når du bruker et Bluetooth-hodesett.

- **Ekstra innstillinger:**
  - **Anrops-ID:** Vis anrops-ID-en din til andre parter ved utgående anrop.
  - **Viderekobling:** Viderekoble innkommende anrop til et annet nummer.
  - **Automatisk retningsnummer:** Angi at enheten skal sette inn et prefiks (retningsnummer eller landskode) automatisk før et telefonnummer.
  - **Anropssperring:** Blokker innkommende eller utgående anrop.
  - **Samtale venter:** Tillat varsler om innkommende anrop mens en samtale pågår.
  - **Repeter anrop automatisk:** Aktiver ny oppringing automatisk for anrop som ikke ble koblet opp eller som ble avbrutt.
  - **Tillatte numre:** Aktiver eller deaktiver modus for tillatte numre for å begrense anrop kun til numre på FDN-listen. Oppgi PIN2-koden som fulgte med SIM- eller USIM-kortet ditt.
- **Ringe- og tastaturtoner:**
  - **Ringetoner:** Legg til eller velg en ringetone for innkommende anrop.
  - **Vibrasjoner:** Legg til eller velg et vibrasjonsmønster.
  - **Vibrer ved ringing:** Angi at enheten skal vibrere og spille av en ringetone ved innkommende anrop.
  - **Tastetoner:** Angi at enheten skal lage en lyd når du trykker på tastene på tastaturet.
- **Tilpass anropslyd:** Velg eller tilpass lydkvaliteten som brukes under samtaler når et hodesett er tilkoblet.
- **Skjul min video:** Velg et bilde som skal vises til den andre parten.
- **Mobilsvartjeneste:** Velg tjenesteleverandør for mobilsvar.
- **Innstillinger for mobilsvar:** Oppgi nummeret til mobilsvartjenesten. Dette nummeret får du fra tjenesteleverandøren din.
- **Lyd:** Velg en ringetone for nye mobilsvarmeldinger.
- **Vibrasjon:** Still inn enheten til å vibrere når du mottar mobilsvarmeldinger.
- **Kontoer:** Still inn enheten til å godta IP-anrop, og konfigurer kontoene dine for IP-anropstjenester.
- **Bruk Internett-anrop:** Still inn om du vil bruke IP-anropstjenester for alle anrop eller bare for IP-anrop.

## Kontakter

Endre innstillingene for å bruke kontakter.

Trykk på **Kontakter** på Innstillinger-skjermbildet.

- **Importer/Eksporter:** Importer eller eksporter kontakter.
- **Kontakter som skal vises:** Velg hvilke kontakter som skal vises.
- **Stryk for ring/send mld.:** Angi at enheten skal ringe eller sende en melding når du drar en kontakt til venstre eller høyre i kontaktlisten.
- **Bare kontakter med telefoner:** Angi at enheten bare skal vise kontakter som har et telefonnummer.
- **Sorter etter:** Velg et alternativ for å sortere kontakter.
- **Vis kontakter etter:** Velg et alternativ for å vise kontaktnavn.
- **Send kontaktopplysninger:** Velg en metode for å dele kontakter.
- **Kontoer:** Legg til eller rediger kontoer som du vil synkronisere kontakter med.

## E-post

Endre innstillingene for å administrere og sende e-post.

Trykk på **E-post** på Innstillinger-skjermbildet.

- **Administrere kontoer:** Administrer eksisterende e-postkontoer, eller legg til nye kontoer.
- **Vis:** Endre innstillingene for å vise e-postmeldinger.
- **Standardvisning:** Angi at enheten skal åpne et spesifikt skjermbilde etter at du sletter e-postmeldinger.
- **Prioritert avsender-innstillinger:** Endre innstillingene for prioriterte avsendere.
- **Søppelpostadresser:** Legg til e-postadresser som skal blokkeres.
- **Forsinket e-postsending:** Angi hvor lenge enheten skal vente med å sende e-postmeldinger etter at du trykker på send-knappen.

## Galleri

Endre innstillingene for å bruke **Galleri**.

Trykk på **Galleri** på Innstillinger-skjermbildet.

- **Synk. bare via Wi-Fi:** Angi at enheten skal synkronisere innhold bare når Wi-Fi-tilkoblingen er aktivert.
- **Vennetagg:** Angi at enheten skal vise kontekstuelle tagger.
- **Ansiktsmerking:** Registrer ansiktene i bildet med ansiktsmerker.

## Internett

Endre innstillingene for å bruke Internett.

Trykk på **Internett** på Innstillinger-skjermbildet.

- **Konto:** Logg på en Samsung-konto.
- **Angi startside:** Angi en standard startside.
- **Fyll ut skjemaer automatisk:** Angi at enheten skal angi brukerinformasjon automatisk, som for eksempel navn eller telefonnumre, når du fyller ut skjemaer på websider.
- **Personvern:** Administrer personlige data når du besøker websider.
- **Skjerm og tekst:** Endre innstillingene, juster skriftstørrelsen og mer når du viser websider.
- **Innholdsinnstillinger:** Endre innstillingene for å administrere informasjonskapsler fra websider som du besøker, eller angi om sprettoppvinduer skal vises eller ikke, og mer.
- **Båndbreddebehandling:** Endre innstillingene for båndbredde.

## Meldinger

Endre innstillingene for å bruke meldinger.

Trykk på **Meldinger** på Innstillinger-skjermbildet.

- **Standard meldingsapp:** Velg standardappen som skal brukes for meldinger.
- **Skjerm:** Endre innstillingene for meldingsvinduet, som for eksempel skriftstørrelse, bakgrunnsfarge og mer.
- **Hurtigsvar:** Legg til eller rediger meldingsmalen.
- **Tekstmeldinger:** Endre innstillinger for tekstmeldinger.
- **MMS-meldinger:** Endre innstillinger for multimediemeldinger.
- **Slett gamle meldinger:** Angi at enheten skal slette gamle meldinger.
- **Prioriterte avsendere:** Angi at enheten skal vise listen over prioriterte avsendere.
- **Tjenestemeldinger:** Angi et intervall for sprettoppvarsler som varsler deg om nye meldinger.
- **Cellebroadcast:** Angi at enheten skal motta cellebroadcast-meldinger.
- **Varsler:** Angi at enheten skal varsle deg om nye meldinger.
- **Signatur:** Angi at enheten skal vise signaturen din i meldingen.
- **Søppelpostfilter:** Angi at enheten skal blokkere meldinger fra spesifikke numre, eller meldinger som inneholder bestemte ord.
- **Forsink meldingssending:** Angi hvor lenge enheten skal vente med å sende meldinger etter at du trykker på send-knappen.
- **Sikkerhetsmodus:**
  - **Tillat alle lenker:** Angi at enheten skal tillate åpning av en kobling i en melding når du trykker på koblingen.
  - **Varsle potens. trusler:** Angi at enheten skal varsle deg når du installerer apper som støtter meldingsfunksjonen, for å hindre phishing.

## S Planner

Endre innstillingene for å bruke **S Planner**.

Trykk på **S Planner** på Innstillinger-skjermbildet.

- **Første dag i uken:** Velg den første dagen i uken.
- **Vis ukenumre:** Angi at enheten skal vise ukenumrene for ukene i et år.
- **Skjul avslåtte hendelser:** Angi at enheten skal skjule utløpte hendelser.
- **Skjul fullførte oppgaver:** Angi at enheten skal skjule fullførte oppgaver.
- **Vær:** Angi at enheten skal vise værmeldingen.
- **Lås tidssone:** Angi at enheten skal la innstillingen for tidssone være uendret når du beveger deg på tvers av tidssoner.
- **Velg tidssone:** Velg tidssonen.
- **Vis i dag i henhold til:** Angi at kalenderen skal bruke tidssonen din eller en valgt tidssone.
- **Velg varselstype:** Velg varselsinnstillingene for hendelser.
- **Varslingslyd:** Velg en ringetone for hendelser eller oppgaver.
- **Vibrasjon:** Angi at enheten skal vibrere for å varsle deg om hendelser eller oppgaver.
- **Hurtig svar:** Opprett maler for å sende meldinger til deltakere i hendelser.

## S Voice

Endre innstillinger for talegjenkjenning.

Trykk på **S Voice** på Innstillinger-skjermbildet.

- **Language:** Velg et språk for talegjenkjenning.
- **Hide offensive words:** Skjul støtende ord fra talesøkresultater.
- **About:** Vis versjonsinformasjon.
- **Open via the home key:** Angi at enheten skal starte **S Voice** når du trykker raskt to ganger på Hjem-tasten.
- **Voice wake-up:** Angi at talegjenkjenning skal starte når du uttaler en aktiveringskommando mens du bruker **S Voice**.
- **Auto start speakerphone:** Still inn enheten til å slå på høyttalertelefonen automatisk når du foretar et anrop med **S Voice**.

- **Show body of message:** Still inn enheten til å vise teksten i en ny melding som er mottatt.
- **Check missed events:** Angi at enheten skal starte **S Voice** og gi deg beskjed om tapte varsler når et hodesett kobles til og du trykker på hodesettasten.
- **Personal briefing:** Angi at enheten skal vise hendelser lagret i **S Planner** når du bruker **S Voice**.
- **Erase S Voice data:** Slett dataene som er brukt av **S Voice**, fra **S Voice**-tjeneren.
- **Home address:** Angi hjemmeadressen din for å bruke stedsinformasjon med talekommandofunksjonen.
- **Log in to Facebook:** Skriv inn påloggingsinformasjonen for Facebook-kontoen din hvis du vil bruke Facebook med **S Voice**.
- **Sign in to Twitter:** Skriv inn påloggingsinformasjonen for Twitter-kontoen din hvis du vil bruke Twitter med **S Voice**.

# Tilgjengelighet

## Om Tilgjengelighet

Tilgjengelighetsmenyer er spesialfunksjoner for personer med visse typer nedsatt funksjonsevne, som for eksempel dårlig syn eller nedsatt hørsel. Du kan bruke følgende funksjoner:

- TalkBack
- Endre skriftstørrelsen
- Forstørre skjermbildet
- Varselspåminnelser
- Reversere visningsfargene
- Fargejustering
- Slå av alle lyder
- Fotolysvarsel
- Justere lydbalansen
- Monolyd
- Tilpasse innstillinger for undertekster
- Assistentmenyer
- Angi forsinkelsesalternativer for å trykke på og holde
- Modus for samhandlingskontroll
- Endre metoden for å besvare anrop eller avslutte samtaler
- Ettrykksmodus
- Administrere tilgjengelighetsinnstillinger

Hvis du vil bruke tilgjengelighetsmenyer, trykker du på **Innstillinger** → **Tilgjengelighet** på appskjermbildet.

## Bruke Hjem-tasten til å åpne tilgjengelighetsmenyer

Du kan få tilgang til følgende tilgjengelighetsmenyer ved å trykke raskt tre ganger på Hjem-tasten.

- Tilgjengelighet
- TalkBack
- Negative farger
- Samhandlingskontroll

På appskjermbildet trykker du på **Innstillinger** → **Tilgjengelighet** → **Direktetilgang** og deretter på **Direktetilgang**-bryteren for å aktivere aktivere denne funksjonen. Deretter velger du en tilgjengelighetsmeny som du vil åpne når du trykker raskt tre ganger på Hjem-tasten.

Hvis du velger mer enn én meny, viser enheten et sprettoppvindu som spør deg om hvilken meny som skal brukes, hver gang som du trykker raskt tre ganger på Hjem-tasten. Hvis du vil aktivere **Samhandlingskontroll** i tilgjengelighetsmenyene, må du aktivere denne funksjonen.

På appskjermbildet trykker du på **Innstillinger** → **Tilgjengelighet** → **Smidighet og samhandling** → **Samhandlingskontroll**, og deretter trykker du på **Samhandlingskontroll**-bryteren for å aktivere den.

## Taletilbakemelding (TalkBack)

### Aktivere eller deaktivere TalkBack

Når du aktiverer TalkBack, leser enheten høyt teksten på skjermen eller for utvalgte funksjoner. Denne funksjonen er nyttig hvis du har problemer med å se skjermen.

- 1 På appskjermbildet trykker du på **Innstillinger** → **Tilgjengelighet** → **Syn** → **TalkBack**.
- 2 Trykk på **TalkBack**-bryteren for å aktivere denne funksjonen.  
Hvis du vil deaktivere TalkBack, trykker du på **TalkBack**-bryteren og trykker raskt to ganger hvor som helst på skjermen.
- 3 Trykk på **OK**.  
Hvis du vil deaktivere TalkBack, trykker du på **OK** og trykker raskt to ganger hvor som helst på skjermen.

Når du aktiverer TalkBack, gir enheten taletilbakemelding og leser høyt funksjonene som du velger. Enheten gir også taletilbakemelding når skjermen slås av, når du har nye varsler og mer.

Når du aktiverer **Utforsk via berøring** mens du bruker TalkBack, leser enheten utvalgte elementer høyt. Først leser enheten høyt elementer på skjermen når du trykker på dem. Deretter utfører enheten funksjonen eller åpner appen hvis du trykker to ganger raskt et annet sted på skjermen. Hvis **Utforsk via berøring** er deaktivert, kan du ikke utføre fingerbevegelser på enheten.

Du aktiverer **Utforsk via berøring** ved å gå til appskjermbildet og trykke på **Innstillinger** → **Tilgjengelighet** → **Syn** → **TalkBack** → **Innstillinger** og deretter merke av for **Utforsk via berøring**.



Enkelte funksjoner er ikke tilgjengelige når du bruker TalkBack.

## Styre skjermen med fingerbevegelser

Du kan bruke forskjellige fingerbevegelser for å kontrollere skjermen mens du bruker TalkBack. Hvis **Utforsk via berøring** er deaktivert, kan ikke enheten utføre enkelte av funksjonene som krever fingerbevegelser.

Du aktiverer **Utforsk via berøring** ved å gå til appskjermbildet og trykke på **Innstillinger** → **Tilgjengelighet** → **Syn** → **TalkBack** → **Innstillinger** og deretter merke av for **Utforsk via berøring**.

- **Utforske skjermen:** Plasser en finger på skjermen, og beveg fingeren for å utforske skjermen. Trykk på og hold et element, så leser enheten elementet høyt. Når du slipper fingeren, velges elementet under fingeren.
- **Utheve elementer:** Trykk på et element for å velge det. Du kan eventuelt trykke på og holde et element når du utforsker skjermen, og deretter slippe fingeren.
- **Åpne det valgte elementet:** Når de valgte elementene leses høyt, og du hører elementet som du ønsker, slipper du fingeren fra elementet. Deretter trykker du raskt to ganger hvor som helst på skjermen.
- **Velge forrige element:** Bla raskt oppover eller til venstre på skjermen med én finger.

- Velge neste element: Bla raskt nedover eller til høyre på skjermen med én finger.
- Rulle i listene: Bla opp- eller nedover på skjermen med to fingre.
- Gå tilbake til forrige side: Bla til høyre på skjermen med to fingre.
- Gå til neste side: Bla til venstre på skjermen med to fingre.
- Låse opp skjermen: Bla i en hvilken som helst retning på skjermen i området for låseskjermen med to fingre.
- Åpne varselspanelet: Dra toppen av skjermen nedover med to fingre.
- Bruke hurtiginnstillingspanelet: Dra toppen av skjermen nedover med tre fingre.

Du kan konfigurere fingerbevegelsesinnstillinger for TalkBack under **Administrer bevegelser**. Se [Konfigurere fingerbevegelsesinnstillinger](#) for å få mer informasjon.

## Konfigurere fingerbevegelsesinnstillinger

Når du bruker TalkBack, kan du utføre handlinger ved hjelp av fingerbevegelser. Du kan utføre handlinger som å gå tilbake til det forrige skjermbildet, åpne startskjermbildet og mer. Konfigurer fingerbevegelser før du bruker dem.

### Konfigurere innstillinger for loddrette bevegelser

Du kan bruke todelte loddrette bevegelser ved å dra fingeren opp- og nedover fra bunnen eller toppen av skjermen.

På appskjermbildet trykker du på **Innstillinger** → **Tilgjengelighet** → **Syn** → **TalkBack** → **Innstillinger** → **Administrer bevegelser** → **Todelte vertikale bevegelser**. Velg deretter én av følgende funksjoner:

- **Flytt til første og siste element på skjermen:** Når du drar fingeren først opp- og deretter nedover på skjermen, velges det første elementet øverst på skjermen. Når du drar fingeren først ned- og deretter oppover på skjermen, velges det siste elementet nederst på skjermen.
- **Bla gjennom lesedetaljnivåene:** Når du drar fingeren først opp- og deretter nedover på skjermen, endres leseenheten. Leseenheten endres til side, avsnitt, linje, ord, tegn og standard. Når du drar fingeren først ned- og deretter oppover på skjermen, endres leseenhetene i reversert rekkefølge.

## Konfigurere innstillinger for snarveisbevegelser

Bruk denne funksjonen til å konfigurere åtte snarveisbevegelser. Du kan konfigurere fingerbevegelser som blant annet å dra fingeren først oppover og deretter til høyre uten å slippe den. Du kan endre snarveisbevegelser eller tilordne funksjoner til tomme snarveier.

På appskjermbildet trykker du på **Innstillinger** → **Tilgjengelighet** → **Syn** → **TalkBack** → **Innstillinger** → **Administrer bevegelser**. Velg en bevegelse, og tilordne deretter en funksjon til den.

Følgende funksjoner er tilgjengelig:

- **Tilbake-knapp:** Gå tilbake til det forrige skjermbildet.
- **Startside-knapp:** Åpne startskjermbildet.
- **Nylige apper-knapp:** Åpne listen over nylig brukte apper.
- **Åpne varsler:** Åpne varselspanelet.
- **Åpne menyen for global kontekst:** Åpne den globale hurtigmenyen. Trykk på og hold skjermen for å åpne den sirkelformede globale hurtigmenyen. Du kan bruke funksjoner, som for eksempel **Hurtignavigering**, **Les fra toppen**, **Stav siste ytring** og **Les fra neste element**. Deretter kan du utforske menyer ved å tegne en sirkel med fingeren uten å slippe den. Når du finner menyen som du vil ha, slipper du fingeren fra menyen for å velge den.

Trykk på **Stopp tilbakemeldinger midlertidig** øverst til venstre på skjermen for å stanse tilbakemelding midlertidig.

Trykk på **TalkBack-innstillinger** øverst til høyre på skjermen for å få tilgang til TalkBack-innstillingene. Se [Konfigurere innstillinger for TalkBack](#) for å få mer informasjon.

- **Åpne menyen for lokal kontekst:** Åpne den lokale hurtigmenyen. Du kan velge en enhet for å lese tekst på skjermen. Når du bruker denne funksjonen mens du skriver inn tekst, er hurtigmenyer, som for eksempel menyen for markørkontroll, tilgjengelige. Trykk på og hold skjermen for å åpne den sirkelformede hurtigmenyen. Deretter kan du utforske menyer ved å tegne en sirkel med fingeren uten å slippe den. Når du finner menyen som du vil ha, slipper du fingeren fra menyen for å velge den.
- **Les fra toppen:** Les elementer høyt fra første til siste element i rekkefølge.
- **Les fra neste element:** Les elementer høyt fra elementet ved siden av det valgte elementet i rekkefølge.

## Endre leseenheter

Når du bruker TalkBack, kan du lytte til teksten på skjermen. Du kan dra fingeren opp, ned, til venstre eller til høyre for å velge ønsket tekst. Som standard leser enheten tekst høyt fra det valgte området. Du kan også angi at enheten skal lese tekst basert på andre leseenheter, som for eksempel linjer eller avsnitt.

### Endre leseenheter ved å bruke den lokale hurtigmenyen

- 1 Velg litt tekst som skal leses.
- 2 Dra fingeren først oppover og deretter til høyre uten å slippe for å åpne den lokale hurtigmenyen.
- 3 Trykk på og hold skjermen, og tegn en sirkel med fingeren for å vise menyer. Deretter slipper du fingeren når du hører **Endre detaljnivå**.
- 4 Trykk på og hold skjermen på nytt, og tegn en sirkel med fingeren for å vise menyer. Deretter slipper du fingeren når du hører leseenheten som du ønsker.

Hvis du vil endre snarveisbevegelsen for å åpne den lokale hurtigmenyen, kan du se [Konfigurere innstillinger for snarveisbevegelser](#).

### Endre leseenheter ved å bruke de todelte loddrette bevegelsene

Når du drar fingeren først opp- og deretter nedover på skjermen, endres leseenheten. Leseenheten endres til side, avsnitt, linje, ord, tegn og deretter standard. Når du drar fingeren først ned- og deretter oppover på skjermen, endres leseenheterne i reversert rekkefølge.

På appskjermbildet trykker du på **Innstillinger** → **Tilgjengelighet** → **Syn** → **TalkBack** → **Innstillinger** → **Administrer bevegelser** → **Todelte vertikale bevegelser** → **Bla gjennom lesedetaljnivåene**.

Du kan lytte til teksten ved siden av den valgte teksten ved hjelp av den gjeldende leseenheten. Hvis du vil lytte til den neste tekstdelen, drar du fingeren nedover eller mot høyre på skjermen. Du kan også lytte til teksten før den valgte teksten ved å bruke den gjeldende leseenheten. Hvis du vil lytte til den forrige tekstdelen, drar du fingeren oppover eller til venstre på skjermen.

## Sette TalkBack på pause

Åpne den globale hurtigmenyen ved å dra fingeren først nedover og deretter til høyre på skjermen uten å slippe den. Når du velger **Stopp tilbakemeldinger midlertidig** øverst til venstre på skjermen, settes TalkBack på pause.

Når TalkBack er satt på pause, kan du gjenoppta den blant annet ved å slå på skjermen. Hvis du vil endre metoden for å gjenoppta TalkBack, går du til appskjermbildet og trykker på **Innstillinger** → **Tilgjengelighet** → **Syn** → **TalkBack** → **Innstillinger** → **Aktiver TalkBack igjen**. Velg deretter et alternativ.

Hvis du vil endre snarveisbevegelsen for å åpne den globale hurtigmenyen, kan du se [Konfigurere innstillinger for snarveisbevegelser](#).

## Bruke Hurtignavigering-funksjonen

Med Hurtignavigering-funksjonen kan du få tilgang til menyer ved å tegne en sirkel på skjermen uten at du må bla opp eller ned for å velge et element.

Åpne den globale hurtigmenyen ved å dra fingeren først nedover og deretter til høyre på skjermen uten å slippe den. Trykk på og hold skjermen, og tegn en sirkel rundt menyen med fingeren for å vise menyene. Deretter slipper du fingeren når du hører **Hurtignavigering**. Trykk på skjermen på nytt, og tegn en sirkel rundt menyen med fingeren for å vise menyene. Deretter slipper du fingeren når du hører menyen som du ønsker.

## Legge til og behandle bildeetiketter

Du kan tilordne etiketter til bilder på skjermen. Enheten leser etikettene høyt når bildene velges. Du kan legge til etiketter for bilder ved å bruke den lokale hurtigmenyen.

Åpne den lokale hurtigmenyen ved å dra fingeren først oppover og deretter til høyre på skjermen uten å slippe den. Trykk på og hold skjermen, og tegn en sirkel rundt menyen med fingeren for å vise menyene. Når du hører legge til etikett-menyen, slipper du fingeren for å legge til etiketter.

Hvis du vil vise etikettene, går du til appskjermbildet og trykker på **Innstillinger** → **Tilgjengelighet** → **Syn** → **TalkBack** → **Innstillinger** → **Administrer spesialtilpassede etiketter**.

## Konfigurere innstillinger for TalkBack

Du kan konfigurere innstillinger for TalkBack etter behov.

På appskjermbildet trykker du på **Innstillinger** → **Tilgjengelighet** → **Syn** → **TalkBack** → **Innstillinger**. Du kan også åpne den globale hurtigmenyen ved å dra fingeren først nedover og deretter til høyre på skjermen uten å slippe den. Deretter drar du fingeren mot øverst til høyre på skjermen og slipper når du hører **TalkBack-innstillinger**.

- **Talevolum:** Juster volumnivået for taletilbakemelding.  
Volumet på taletilbakemeldingene kan variere, avhengig av medievolumet. Du kan justere medievolumet ved å trykke opp eller ned på volumtasten når du lytter til taletilbakemeldinger. Du kan eventuelt gå til appskjermbildet og trykke på **Innstillinger** → **Lyd** → **Volum** og deretter dra glidebryteren for volumet for medieinnholdet til venstre eller høyre.
- **Bruk tonehøydeendringer:** Angi at enheten skal lese tekst med et lavt toneleie når teksten skrives inn med tastaturet.
- **Tastatur-ekko:** Angi at enheten skal lese høyt tekst eller symboler som er skrevet inn med et tastatur. Du kan også angi hvilken tastaturtype som du vil bruke denne funksjonen på.
- **Snakk når skjermen er av:** Angi at enheten skal gi taletilbakemelding når skjermen er slått av.
- **Bruk avstandssensor:** Angi at enheten skal stanse taletilbakemelding midlertidig når du plasserer hånden over sensoren øverst på enheten. Du kan gjenoppta taletilbakemelding ved å trykke på skjermen.
- **Rist for å starte kontinuerlig lesing:** Angi at enheten skal lese høyt tekst som er på skjermen når du rister enheten. Du kan velge mellom forskjellige ristehastigheter.
- **Les opp anrops-ID:** Angi at enheten skal lese høyt anroperens navn når du mottar et innkommende anrop.
- **Vibrasjonstilbakemelding:** Angi at enheten skal vibrere når du utforsker skjermen.
- **Tilbakemelding med lyd:** Angi at enheten skal avgi en lyd når du styrer skjermen, som for eksempel blar på skjermen, og mer.

- **Fokus på lyd for taleutdata:** Angi at enheten skal skru ned medievolumet når enheten leser et element høyt.
- **Lydvolum:** Juster volumet på lyden når du berører skjermen for å styre enheten. Denne funksjonen er tilgjengelig når **Tilbakemelding med lyd** er valgt.
- **Utforsk via berøring:** Angi at enheten skal lese høyt elementene som du trykker på med fingeren. Hvis du for eksempel trykker på **Apper** på startskjermbildet med fingeren, leser enheten "**Apper**". Du kan velge **Apper** ved å slippe fingeren fra appen og trykke raskt hvor som helst på skjermen to ganger. Du kan gå til ønsket side ved å bla til venstre eller høyre på skjermen med to fingre. Hvis du vil lære om hvordan du styrer skjermen ved hjelp av Utforsk via berøring-funksjonen, kan du se [Styre skjermen med fingerbevegelser](#).
- **Bla gjennom lister automatisk:** Angi at enheten automatisk skal bla gjennom resten av listen som ikke vises på skjermen, og lese elementene høyt.
- **Ettrykksvalg:** Angi at enheten skal åpne det valgte element ved å trykke én gang på det.
- **Start veiledningen for Utforsk via berøring:** Vis opplæringen om hvordan du bruker Utforsk via berøring-funksjonen.
- **Administrer bevegelser:** Tilordne handlinger som skal utføres med fingerbevegelser. Se [Konfigurere fingerbevegelsesinnstillinger](#) for å få mer informasjon.
- **Administrer spesialtilpassede etiketter:** Vis etikettene som du har lagt til.
- **Aktiver TalkBack igjen:** Velg en metode for å gjenoppta taletilbakemeldingen.
- **Utviklerinnstillinger:** Angi alternativer for apputvikling.

## Bruke enheten med skjermen avslått

Angi at enheten alltid skal slå av skjermen for å holde innholdet på skjermen privat. Skjermen slår seg ikke på når du trykker på fysiske taster eller trykker på skjermen. Funksjoner som for øyeblikket er aktivert, blir ikke slått av.

På appskjermbildet trykker du på **Innstillinger** → **Tilgjengelighet** → **Syn** og merker deretter av for **Mørk skjerm**. Du kan aktivere eller deaktivere denne funksjonen ved å trykke raskt to ganger på strømtasten.

## Bruke funksjonen for hurtigtastinndata

Angi at enheten skal skrive et tegn når du slipper fingeren fra tegnet på tastaturet. Du kan bruke denne funksjonen til å angi tegn i stedet for å slippe fingeren og trykke raskt to ganger på skjermen.

På appskjermbildet trykker du på **Innstillinger** → **Tilgjengelighet** → **Syn** og merker deretter av for **Rask tasteangivelse**.

## Lese passord høyt

Angi at enheten skal lese passordet høyt når du angir passordet mens TalkBack er aktivert. Du kan bruke denne funksjonen til å sørge for at du angir riktig passord.

På appskjermbildet trykker du på **Innstillinger** → **Tilgjengelighet** → **Syn** og merker deretter av for **Uttal passord**.

## Angi tekst-til-tale-funksjoner

Du kan endre innstillingene for tekst-til-tale-funksjonene som brukes når TalkBack er aktivert, som for eksempel språk, hastighet og mer.

På appskjermbildet kan du trykke på **Innstillinger** → **Tilgjengelighet** → **Syn** → **Tekst-til-tale-alt.** og deretter bruke følgende funksjoner:

- **Samsungs tekst-til-tale-motor / Tekst-til-tale-motor fra Google:** Velg en motor for tekst-til-tale-funksjonen.
- **Talehastighet:** Velg en hastighet for tekst-til-tale-funksjonen.
- **Lytt til et eksempel:** Lytt til den talte teksten som et eksempel. Hvis enheten ikke kan lese eksempler høyt, trykker du på  → **Installer taledata** for å laste ned og installere taledata for tekst-til-tale-funksjonen.
- **Status for standardspråk:** Vis statusen for det gjeldende språket som er angitt for tekst-til-tale-funksjonen.

## Skrive inn tekst med tastaturet

Du kan vise tastaturet ved å trykke på tekstinnatafeltet og deretter trykke raskt to ganger hvor som helst på skjermen.

Når du berører tastaturet med fingeren, leser enheten høyt tegntastene under fingeren. Når du hører tegnet som du vil ha, slipper du fingeren fra skjermen for å velge det. Tegnet skrives inn, og enheten leser teksten høyt.

Hvis **Rask tasteangivelse** ikke er aktivert, slipper du fingeren fra tegnet som du ønsker, og trykker deretter raskt to ganger hvor som helst på skjermen. Hvis du vil aktivere hurtiginndatafunksjonen, går du til appskjermbildet, trykker på **Innstillinger** → **Tilgjengelighet** → **Syn** og merker deretter av for **Rask tasteangivelse**.

## Angi flere tegn

Trykk på og hold en tast på tastaturet. Hvis flere tegn er tilgjengelige via tasten, vises et sprettoppvindu med tegnene over tastaturet. Hvis du vil velge et tegn, drar du fingeren på skjermen til du hører det tegnet som du ønsker, og deretter slipper du den.

## Endre inndataspråk

Hvis du vil legge til inndataspråk, går du til appskjermbildet og trykker på **Innstillinger** → **Språk og inndata**. Trykk deretter på  ved siden av **Samsung-tastatur** → **Velg inndataspråk**, og velg språkene som du vil bruke.

Hvis du vil endre inndataspråket, trykker du på . Deretter trykker du raskt to ganger hvor som helst på skjermen.

## Redigere tekst

Bruk den lokale hurtigmenyen til å flytte markøren eller kopiere og lime inn tekst.

Åpne den lokale hurtigmenyen ved å dra fingeren først oppover og deretter til høyre på skjermen uten å slippe den. Trykk på og hold skjermen, og tegn en sirkel rundt menyen med fingeren for å vise menyen. Deretter slipper du fingeren når du hører **Endre detaljnivå**. Trykk på skjermen på nytt, og tegn en sirkel rundt menyen for å vise menyene. Deretter slipper du fingeren når du hører leseenheten som du ønsker.



Når du redigerer tekst, kan du angi leseenheten til ord eller tegn. I valgmodus velger enheten tekst i henhold til leseenheten som du har valgt.

Dra fingeren opp, ned, til venstre eller høyre for å lytte til teksten. Når teksten som du vil redigere, leses høyt, kan du bruke følgende handlinger:

- Slette tekst: Trykk på slettetasten på tastaturet.
- Velge tekst med valgmodus: Aktiver valgmodus for å velge tekst og høre på den. Du aktiverer valgmodus ved å åpne den lokale hurtigmenyen og velge **Markørkontroll** → **Start valgmodusen**. Bla til venstre eller høyre for å høre på teksten før eller ved siden av teksten som for øyeblikket er valgt. Du deaktiverer valgmodusen ved å åpne den lokale hurtigmenyen og velge **Markørkontroll** → **Avslutt valgmodusen**.
- Velge hele teksten: Åpne den lokale hurtigmenyen, og velg **Markørkontroll** → **Velg alle**. All tekst i dokumentet velges.
- Kopiere eller beskjære tekst: Velg tekst ved hjelp av den lokale hurtigmenyen. Deretter åpner du den lokale hurtigmenyen og velger **Markørkontroll**. Velg **Kopier** for å kopiere den valgte teksten, eller velg **Klipp ut** for å klippe ut den valgte teksten. Den valgte teksten blir kopiert til utklippstavlen.
- Lime inn tekst: Plasser markøren der teksten skal settes inn, åpne den lokale hurtigmenyen, og velg deretter **Markørkontroll** → **Lim inn**.

## Angi tekst ved hjelp av tale

Du kan angi tekst ved hjelp av tale. Du kan vise tastaturet ved å trykke på tekstinndatafeltet og deretter trykke raskt to ganger hvor som helst på skjermen.

Når du trykker på og holder , viser enheten et sprettoppvindu med tastaturalternativene. Dra fingeren på skjermen uten å slippe opp. Slipp fingeren når  er valgt. Deretter sier du ordene som du vil angi i tekstfeltet. Ordene som du sa, vises som tekst på skjermen, og enheten leser dem høyt.

Hvis du vil angi mer tekst, velger du mikrofontasten og sier ordene.

## Endre inndataspråk

Når du angir tekst med stemmen, velger du **Norsk bokmål (Norge)** og velger et språk for å endre inndataspråket.

Hvis du vil legge til språk i listen, velger du **Norsk bokmål (Norge)** → **Legg til flere språk**. Opphev valget av **Automatisk**, og velg deretter språk som du vil bruke.

## Endre skriftstørrelsen

Bruk denne funksjonen til å endre skriftstørrelsen. Det er forskjellige skriftstørrelser på enheten for å gjøre det mer praktisk for brukere med svekket syn. Enkelte apper støtter kanskje ikke skriftstørrelsen **Veldig stor**.

På appskjermbildet trykker du på **Innstillinger** → **Tilgjengelighet** → **Syn** → **Skriftstørrelse**.

## Forstørre skjermbildet

Bruk denne funksjonen til å forstørre skjermbildet og zoome inn på et bestemt område.

På appskjermbildet trykker du på **Innstillinger** → **Tilgjengelighet** → **Syn** → **Forstørrelsesbevegelser**, og deretter trykker du på **Forstørrelsesbevegelser**-bryteren for å aktivere denne funksjonen.

- Zoome ut og inn: Trykk tre ganger raskt på skjermen for å zoome inn på et bestemt område. Trykk tre ganger raskt på skjermen igjen for å gå tilbake.
- Utforske skjermen ved rulling: Bruk to fingre til å bla rundt på det forstørrede skjermbildet.
- Justere zoomforhold: Trykk på det forstørrede skjermbildet med to fingre. Spre deretter de to fingrene eller klyp dem sammen for å justere forholdet.



- Tastaturer på skjermen kan ikke forstørres.
- Når denne funksjonen er aktivert, kan ytelsen til enkelte apper, som for eksempel **Telefon** og **Kalkulator**, bli påvirket.

## Stille inn varselspåminnelser

Bruk denne funksjonen til å bli minnet på varsler som du ikke har sjekket etter en viss tid.

På appskjermbildet trykker du på **Innstillinger** → **Tilgjengelighet** → **Syn** → **Varselspåminnelse**, og deretter trykker du på **Varselspåminnelse**-bryteren for å aktivere denne funksjonen.

Hvis du vil angi et intervall mellom varsler, trykker du på **Påminnellesintervall**.

## Reversere visningsfargene

Bruk denne funksjonen til å bedre synligheten på skjermen og til å hjelpe brukere med å gjenkjenne tekst på skjermen enklere. Når denne funksjonen er aktivert, viser enheten et negativt bilde som reverserer fargene på skjermen. Ved reversering av fargene økes kontrasten mellom svart og hvit.

På appskjermbildet trykker du på **Innstillinger** → **Tilgjengelighet** → **Syn** og merker deretter av for **Negative farger**.

## Fargejustering

Bruk denne funksjonen til å justere hvordan farger vises på skjermen, hvis du har problemer med å skille mellom farger. Enheten endrer fargene til farger som er lettere å kjenne igjen.

- 1 På appskjermbildet trykker du på **Innstillinger** → **Tilgjengelighet** → **Syn** → **Fargejustering**.
- 2 Trykk på **Fargejustering**-bryteren for å aktivere denne funksjonen.
- 3 Trykk på **Start**.
- 4 Ordne fargeflisene etter hvor mye de ligner på hverandre, med start fra basisfargen.
- 5 Trykk på **OK** når du er ferdig med å justere fargene.  
Hvis du kan skille mellom fargene, trenger du ikke justere mer.
- 6 Hvis det er vanskelig å skille mellom fargene, trykker du på **Kamera** eller **Bilde**.
- 7 Dra glidebryteren for fargejustering til venstre eller høyre, og trykk på **OK**.  
Hvis du vil justere fargen på nytt, trykker du på **⋮** → **Juster farge på nytt**.

## Stille inn fotolysvarsel

Angi at fotolysset skal blinke ved innkommende anrop, nye meldinger eller varsler.

På appskjermbildet trykker du på **Innstillinger** → **Tilgjengelighet** → **Hørsel** og merker deretter av for **Lysblinkvarsel**.

## Slå av alle lyder

Angi at alle lyder på enheten skal dempes, som for eksempel medielyder og stemmen til anroperen under en samtale.

På appskjermbildet trykker du på **Innstillinger** → **Tilgjengelighet** → **Hørsel** og merker deretter av for **Slå av alle lyder**.

## Innstillinger for undertekster

### Samsung-undertekster

På appskjermbildet trykker du på **Innstillinger** → **Tilgjengelighet** → **Hørsel** → **Samsung-undertekster (CC)**, og deretter trykker du på **Undertekster (CC)**-bryteren for å aktivere denne funksjonen.

Du kan bruke følgende alternativer:

- **Tekstinnstilling:** Endre plasseringen for undertekstingen.
- **Skrifttype:** Endre skrifttypen.
- **Skriftstørrelse:** Endre skriftstørrelsen.
- **Kant:** Endre kanten for undertekstingen.
- **Skrifttype:** Endre tekstens farge og gjennomsiktighet.
- **Bakgrunnsfarge:** Endre fargen og gjennomsiktigheten for bakgrunnen i undertekstingsboksen.
- **Tekstvindu:** Endre fargen og gjennomsiktigheten for undertekstingsvinduet.

## Google-undertekster

På appskjermbildet trykker du på **Innstillinger** → **Tilgjengelighet** → **Hørsel** → **Google-undertekster (CC)**, og deretter trykker du på **Google-undertekster (CC)**-bryteren for å aktivere denne funksjonen.

Du kan bruke følgende alternativer:

- **Språk:** Velg et visningsspråk for undertekstingen.
- **Tekststørrelse:** Endre skriftstørrelsen.
- **Bildetekststil:** Endre undertekststilen.

## Justere lydbalansen

Angi at enheten skal justere lydbalansen ved bruk av et hodesett.

Koble et hodesett til enheten for å justere lydbalansen. På appskjermbildet trykker du på **Innstillinger** → **Tilgjengelighet** → **Hørsel** → **Lydbalanse**. Dra glidebryteren til venstre eller høyre for å justere lydbalansen, og trykk deretter på **Bruk**.

## Monolyd

Angi at enheten skal gå over fra stereolyd ut til monolyd ut når et hodesett kobles til. Monolyd ut kombinerer stereolyd i ett signal som spilles av gjennom alle hodesetthøytalerne. Bruk dette hvis du har en hørselshemming eller hvis det er mer praktisk med én ørepropp.

På appskjermbildet trykker du på **Innstillinger** → **Tilgjengelighet** → **Hørsel** og merker deretter av for **Monolyd**.

## Assistentmeny

### Vise ikonet for assistentsnarvei

Angi at enheten skal vise ikonet for assistentsnarvei. Du kan bruke ikonet for å få tilgang til apper, funksjoner og innstillinger ved å trykke på assistentmenyer på ikonet. Du kan styre enheten ved å trykke på assistentmenyer på ikonet uten å utforske skjermen. Når denne funksjonen startes, blir **Ettrykksmodus** aktivert.

- 1 På appskjermbildet trykker du på **Innstillinger** → **Tilgjengelighet** → **Smidighet og samhandling** → **Assistentmeny**.
- 2 Trykk på **Assistentmeny**-bryteren for å aktivere denne funksjonen.  
Ikonet for assistentsnarvei vises nederst til høyre på skjermen.
- 3 Trykk på **Dominerende hånd** for å flytte ikonet for assistentsnarvei til en passende plassering.

### Få tilgang til assistentmenyer







Ikonet for assistentsnarvei vises som et flytende ikon for å gi enkel tilgang til assistentmenyer fra alle skjermbilder.

Når du trykker på ikonet for assistentsnarvei, utvides ikonet litt, og assistentmenyene vises på ikonet. Trykk på opp- eller nedpilen for å gå til andre paneler, eller bla opp eller ned på skjermen for å velge andre menyer.

## Bruke markøren

Trykk på **Markør** på assistentmenyen. En markør og et berøringsområde der markøren kan styres, vises på skjermen. Du kan styre skjermen med små fingerbevegelser på berøringsområdet. Dra fingeren på berøringsområdet for å flytte markøren. Du kan også trykke på skjermen for å velge elementer under markøren.

Du kan bruke følgende alternativer:

-  / : Velg et element, eller bla til venstre eller høyre på skjermen.
-  / : Bla opp eller ned på skjermen.
- : Flytt berøringsområdet til en annen plassering.
- : Lukk berøringsområdet.

Hvis du vil endre markørinnstillingene, går du til appskjermbildet, trykker på **Innstillinger** → **Tilgjengelighet** → **Smidighet og samhandling** → **Assistentmeny**, og trykker på **Assistentmeny**-bryteren for å aktivere denne funksjonen. Deretter bruker du alternativene under **STYREPLATE- OG MARKØRINNST.**



## Bruke utvidede assistentmenyer

Angi at enheten skal vise utvidede assistentmenyer for utvalgte apper. Når du for eksempel starter **Meldinger**, vises funksjoner for å søke og skrive på assistentmenyen.

På appskjermbildet trykker du på **Innstillinger** → **Tilgjengelighet** → **Smidighet og samhandling** → **Assistentmeny** → **Assistent pluss**, trykker på **Assistent pluss**-bryteren for å aktivere denne funksjonen, og deretter velger du apper.

## Redigere assistentmenyene

Du kan bruke denne funksjoner til å redigere menyer på ikonet for assistentsnarvei.

På appskjermbildet trykker du på **Innstillinger** → **Tilgjengelighet** → **Smidighet og samhandling** → **Assistentmeny**, trykker på **Assistentmeny**-bryteren for å aktivere denne funksjonen, og deretter trykker du på **Rediger**. Du kan legge til eller slette menyer ved å trykke på  eller .

## Angi forsinkelsesalternativer for å trykke på og holde

Angi gjenkjenningstiden for å trykke på og holde skjermen.

På appskjermbildet trykker du på **Innstillinger** → **Tilgjengelighet** → **Smidighet og samhandling** → **Trykk på og hold-forsinkelse** og velger deretter et alternativ.

## Samhandlingskontroll

Aktiver modus for samhandlingskontroll for å begrense enhetens reaksjon på inndata mens du bruker apper. Bruk denne modusen når du ønsker å gi andre begrenset tilgang til, og kontroll over, dine medier eller data.

**1** På appskjermbildet trykker du på **Innstillinger** → **Tilgjengelighet** → **Smidighet og samhandling** → **Samhandlingskontroll**.

**2** Trykk på **Samhandlingskontroll**-bryteren for å aktivere denne funksjonen.

**3** Trykk på og hold inne Hjem- og volumtasten samtidig mens du bruker en app.

**4** Juster størrelsen på rammen, eller tegn en linje rundt området som du vil begrense.

**5** Trykk på **OK**.

Enheden viser det begrensede området. Hvis du trykker på skjermen eller på taster, som for eksempel Hjem-tasten, vil de ikke virke i dette området.

Hvis du vil deaktivere modus for samhandlingskontroll, trykker du på og holder inne Hjem- og volumtasten samtidig igjen.

## Besvare anrop eller avslutte samtaler

Endre metoden for å besvare anrop eller avslutte samtaler.

På appskjermbildet trykker du på **Innstillinger** → **Tilgjengelighet** → **Besvare/avslutte anrop**.

Du kan bruke følgende alternativer:

- **Trykke på Hjem-tasten:** Angi at enheten skal besvare et anrop når du trykker på Hjem-tasten.
- **Talekontroll:** Angi at et anrop skal besvares med talekommandoer.
- **Trykke på strømtasten:** Angi at enheten skal avslutte en samtale når du trykker på strømtasten.

## Bruke ettrykksmodus

Angi at enheten skal kontrollere innkommende anrop eller varsler når du trykker på knappen i stedet for å dra den. Når en alarm lager lyd eller du har et innkommende anrop, kan du trykke på knappen for å stoppe alarmen eller besvare anropet i stedet for å dra den.

På appskjermbildet trykker du på **Innstillinger** → **Tilgjengelighet** og merker deretter av for **Ettrykksmodus**.

## Administrere tilgjengelighetsinnstillinger

### Lagre tilgjengelighetsinnstillinger i en fil

Du kan eksportere de gjeldende tilgjengelighetsinnstillingene i en fil.

På appskjermbildet trykker du på **Innstillinger** → **Tilgjengelighet** → **Adm. tilgjengelighet** → **Importer/Eksporter**, velger et eksportalternativ og trykker deretter på **OK**. Filen med tilgjengelighetsinnstillingene lagres på valgt lagringsplassering.

## Importere en fil med tilgjengelighetsinnstillinger

Du kan importere en fil med tilgjengelighetsinnstillinger, og oppdatere de gjeldende innstillingene.

På appskjermbildet trykker du på **Innstillinger** → **Tilgjengelighet** → **Adm. tilgjengelighet** → **Importer/Eksporter** og velger deretter et importalternativ. Velg en fil som skal importeres, og trykk på **Utført** → **OK**. Tilgjengelighetsinnstillingene oppdateres i henhold til den importerte filen.

## Dele filer med tilgjengelighetsinnstillinger

Del filene med tilgjengelighetsinnstillinger med andre via e-post, Wi-Fi Direct, Bluetooth og annet.

På appskjermbildet trykker du på **Innstillinger** → **Tilgjengelighet** → **Adm. tilgjengelighet** → **Del via**. Velg deretter tilgjengelighetsfiler, og trykk på **Utført**. Velg en delingsmetode, og følg instruksjonene på skjermen for å dele filene.

## Vise tilgjengelighetstjenester

Vis tilgjengelighetstjenester som er installert på enheten.

På appskjermbildet trykker du på **Innstillinger** → **Tilgjengelighet**, og deretter kan du se listen over tilgjengelighetstjenester som er tilgjengelig under **TJENESTER**.

## Bruke andre nyttige funksjoner

- Bruke S Voice: Du kan bruke **S Voice** til å utføre forskjellige funksjoner med talekommandoer. Start **S Voice** og foreta anrop, send meldinger og vis oppgaver. Se [S Voice](#) for å få mer informasjon.
- Søke med stemmen: Bruk talekommandoer til å søke etter innhold på websider. Bruk denne funksjonen når du er på farten og ikke kan bruke hendene til å angi tekst. Se [Talesøk](#) for å få mer informasjon.
- Bruke varselspanelet: Dra statuslinjen nedover for å åpne varselspanelet. Du kan vise tapte anrop, nye meldinger, justere lysstyrken på skjermen og mer. Se [Varsels- og hurtiginnstillingspanelet](#) for å få mer informasjon.
- Aktivere enkel modus: I enkel modus brukes et enklere oppsett og store ikoner, for å sørge for en enkel brukeropplevelse. Du kan legge til apper som du ofte bruker eller snarveier på startskjermbildet for enklere tilgang. Se [Enkel modus](#) for å få mer informasjon.
- Bruke kontrollbevegelser: Du kan kontrollere enheten med håndflatebevegelser eller gester. Se [Bevegelser og gester](#) for å få mer informasjon.
- Bruke fingerskanneren: Registrer fingeravtrykkene dine på enheten for å låse opp skjermen eller verifisere passordet til Samsung-kontoen din. Se [Fingerskanner](#) for å få mer informasjon.
- Bruke snarveier til kontakter: Du kan legge til snarveier til kontakter på startskjermbildet for å enklere kunne foreta anrop eller sende meldinger. Se [Legge til snarveier for kontakter på startskjermbildet](#) for å få mer informasjon.
- Bruke lydopptakeren: Du kan ta opp eller spille inn talenotater. Se [Lydopptaker](#) for å få mer informasjon.

# Feilsøking

Vennligst prøv følgende løsninger før du kontakter et Samsung-servicesenter. Det kan hende at enkelte situasjoner ikke gjelder for enheten din.

## Når du slår på enheten din eller mens du bruker den, ber den deg om å angi én av følgende koder:

- **Passord:** Når enhetens låsefunksjon er aktivert, må du oppgi passordet som du valgte for enheten.
- **PIN-kode:** Når du bruker enheten for første gang eller når kontroll av PIN-kode er aktivert, må du oppgi PIN-koden som fulgte med SIM- eller USIM-kortet ditt. Du kan deaktivere denne funksjonen ved å bruke Lås SIM-kort-menyen.
- **PUK-kode:** SIM- eller USIM-kortet ditt er blokkert, normalt sett som følge av feil inntasting av PIN-koden flere ganger. Du må angi PUK-koden som du har fått av din tjenesteleverandør.
- **PIN2-kode:** Når du åpner en meny som krever PIN2-kode, må du angi PIN2-koden som fulgte med SIM- eller USIM-kortet ditt. Kontakt tjenesteleverandøren din hvis du vil ha mer informasjon.

## Enheten din viser feilmeldinger for nettverk eller tjeneste

- Når du befinner deg i områder med svakt signal eller dårlig mottak, kan det hende at du mister mottakerforholdet. Forflytt deg til et annet område og forsøk på nytt. Når du forflytter deg, kan det hende at feilmeldinger gjentas flere ganger.
- Du kan ikke åpne enkelte alternativer uten et abonnement. Kontakt tjenesteleverandøren din hvis du vil ha mer informasjon.

## Enheten din slår seg ikke på

- Når batteriet er fullstendig utladet, slås ikke enheten på. Lad batteriet helt opp før du slår på enheten.
- Det kan hende at batteriet er feil satt inn. Sett inn batteriet på nytt.
- Tørk av begge de gullfargede kontaktene og sett inn batteriet igjen.

## Berøringsskjermen reagerer sakte eller feil

- Hvis du fester et beskyttelsesdeksel eller tilleggsutstyr på berøringsskjermen, kan det hende at berøringsskjermen ikke fungerer korrekt.
- Hvis du bruker hansker eller vanter, hvis hendene dine ikke er rene når du berører skjermen, eller hvis du trykker på skjermen med skarpe gjenstander eller med fingertuppene, kan det hende at berøringsskjermen ikke fungerer.
- Fuktige forhold eller kontakt med vann kan føre til funksjonsfeil på berøringsskjermen.
- Start enheten din på nytt for å fjerne alle midlertidige programvarefeil.
- Kontroller at enhetens programvare er oppgradert til den nyeste versjonen.
- Hvis berøringsskjermen er ripet eller skadet, går du til et Samsung-servicesenter.

## Enheten din fryser eller har uopprettelige feil

Hvis enheten fryser eller henger seg opp, kan det hende at du må lukke apper eller fjerne batteriet og sette det inn igjen, og så slå på enheten, for å gjenopprette funksjonaliteten.

Hvis enheten stopper helt og ikke lenger reagerer, trykker du på og holder inne strøm- og volumtasten samtidig i mer enn 7 sekunder for å starte den på nytt.

Hvis dette ikke løser problemet, kan du gjenopprette fabrikkinnstillingene. På appskjermbildet trykker du på **Innstillinger** → **Sikkerhetskopi og nullstill** → **Nullstill til fabrikkdata** → **Tilbakestill enhet** → **Slett alt**. Før du utfører tilbakestillingen til fabrikkinnstillinger, må du huske å ta sikkerhetskopier av alle viktige data som er lagret på enheten.

Hvis problemet fremdeles ikke er løst, tar du kontakt med et Samsung-servicesenter.

## Anrop kobles ikke til

- Kontroller at du bruker korrekt mobilnettverk.
- Forsikre deg om at du ikke har angitt anropssperring for telefonnummeret som du ringer til.
- Forsikre deg om at du ikke har angitt anropssperring for telefonnummeret som ringer til deg.

## Andre hører ikke at du snakker under en samtale

- Forsikre deg om at du ikke dekker til den innebygde mikrofonen.
- Forsikre deg om at mikrofonen er i nærheten av munnen din.
- Hvis du bruker et hodesett må du forsikre deg om at det er riktig tilkoblet.

## Det er ekko under en samtale

Tilpass lydstyrken ved å trykke på volumtasten eller forflytt deg til et annet område.

## En mobilnettverkstilkobling til Internett blir ofte frakoblet eller lydkvaliteten er dårlig

- Forsikre deg om at du ikke blokkerer enhetens innvendige antenne.
- Når du befinner deg i områder med svakt signal eller dårlig mottak, kan det hende at du mister mottakerforholdet. Det kan også hende at du har tilkoblingsproblemer grunnet problemer med tjenesteleverandørens basestasjon. Forflytt deg til et annet område og forsøk på nytt.
- Når du bruker enheten mens du forflytter deg, kan trådløse nettverkstjenester deaktiveres grunnet problemer med tjenesteleverandørens nettverk.

## Batteriikonet er tomt

Batterinivået er lavt. Lad opp eller skift ut batteriet.

## Batteriet lader ikke korrekt (for Samsung-godkjente ladere)

- Sørg for at laderen er koblet til på riktig måte.
- Hvis batteripolene er skitne, kan det hende at batteriet ikke lader korrekt, eller enheten kan slå seg av. Tørk av begge de gullfargede kontaktene og forsøk å lade batteriet igjen.
- Batteriene i enkelte enheter kan ikke skiftes ut av brukeren. For å skifte ut batteriet må du gå til et Samsung-servicesenter.

## Batteriet tømmes raskere enn da jeg kjøpte det

- Dersom du utsetter batteriet for veldig lave eller veldig høye temperaturer, kan nytteladningen reduseres.
- Batteriforbruket øker når du bruker meldingsfunksjoner eller enkelte apper, slik som spill eller Internett.
- Batteriet forbrukes og nytteladningen blir kortere etter hvert.

## Enheten er varm ved berøring

Når du bruker apper som krever mer strøm, eller bruker apper på enheten over lengre tid, kan enheten føles varm ved berøring. Dette er normalt og skal ikke påvirke enhetens levetid eller ytelse.

## Feilmeldinger vises når kameraet startes

Enheten din må ha tilstrekkelig tilgjengelig minne og batteristrøm for å bruke kameraappen. Hvis det dukker opp feilmeldinger når du starter kameraet, kan du forsøke følgende:

- Lad batteriet eller skift det ut med et batteri som er fulladet.
- Frigjør minne ved å overføre filer til en datamaskin eller ved å slette filer på enheten.
- Start enheten på nytt. Hvis du fortsatt har problemer med kameraappen etter å ha fulgt disse tipsene, tar du kontakt med et Samsung-servicesenter.

## Fotokvaliteten er dårligere enn forhåndsvisningen

- Kvaliteten på bildene dine kan variere, avhengig av omgivelsene og de fotograferingsteknikkene som du bruker.
- Hvis du tar bilder i mørke områder, om natten, eller innendørs, kan det oppstå forstyrrelser i bildene eller de kan være ute av fokus.

## Feilmeldinger vises når du åpner multimediafiler

Hvis det dukker opp feilmeldinger eller multimediefilene ikke spilles av når du åpner dem på enheten, kan du prøve følgende:

- Frigjør minne ved å overføre filer til en datamaskin eller ved å slette filer på enheten.
- Forsikre deg om at musikkfilen ikke er Digital Rights Management (DRM)-beskyttet. Hvis filen er DRM-beskyttet må du forsikre deg om at du har korrekt lisens eller nøkkel til å spille av filen.
- Sørg for at filformatene støttes av enheten. Hvis det er et filformat som ikke støttes, for eksempel DivX eller AC3, kan du installere en app som støtter dette formatet. Hvis du vil kontrollere hvilke filformater enheten din støtter, kan du gå til [www.samsung.com](http://www.samsung.com).

- Enheten din støtter bilder og videoer tatt med enheten. Det kan hende at bilder og videoer tatt med andre enheter ikke fungerer korrekt.
- Enheten din støtter multimediafiler som er godkjent av din nettverkstjenesteleverandør eller tjenesteleverandører av tilleggstjenester. Det kan hende at noe innhold som finnes på Internett, slik som ringetoner, videoer, eller bakgrunnsbilder, ikke fungerer korrekt.

## En annen Bluetooth-enhet kan ikke lokaliseres

- Forsikre deg om at Bluetooth-funksjonen er aktivert på enheten din.
- Forsikre deg om at Bluetooth-funksjonen er aktivert på den enheten som du vil koble deg til.
- Forsikre deg om at enheten din og den andre Bluetooth-enheten er innenfor maksimal Bluetooth-rekkevidde (10 m).

Hvis tipsene ovenfor ikke løser problemet, tar du kontakt med et Samsung-servicesenter.

## Det blir ikke opprettet en forbindelse når du kobler enheten til en datamaskin

- Forsikre deg om at USB-kabelen som du bruker, er kompatibel med enheten.
- Forsikre deg om at du har korrekt driver installert og oppdatert på datamaskinen din.
- Hvis du bruker Windows XP, må du kontrollere at du har Windows XP Service Pack 3 eller høyere installert på datamaskinen.
- Forsikre deg om at du har Samsung Kies eller Windows Media Player 10 eller høyere installert på datamaskinen.

## Enheten din finner ikke din gjeldende posisjon

GPS-signaler kan være hindret på enkelte steder, slik som innendørs. Still inn enheten slik at den bruker Wi-Fi- eller mobilnettverk for å finne din gjeldende posisjon i disse situasjonene.

## Data som var lagret på enheten, har gått tapt

Ta alltid sikkerhetskopier av alle viktige data lagret på enheten. Hvis ikke vil du ikke kunne gjenopprette data hvis de blir ødelagte eller går tapt. Samsung påtar seg ikke noe ansvar for tap av data lagret på enheten.

## Det er en liten åpning rundt utsiden av enhetsdekselet

- Denne åpningen er en nødvendig produksjonsfunksjon og mindre risting eller vibrering av deler kan oppstå.
- Over tid kan friksjon mellom deler føre til at denne åpningen utvides litt.

Trenger du hjelp eller har spørsmål, henviser vi til [www.samsung.no](http://www.samsung.no).

Klikk inn på "SUPPORT"=>"Hjelp og feilsøking" eller søk ved hjelp av modellnummer.

Alternativt kan du ringe vår kundesupport på telefon 815 56 480.

## Opphavsrett

Copyright © 2014 Samsung Electronics

Denne bruksanvisningen er beskyttet av internasjonale lover om opphavsrett.

Ingen deler av denne bruksanvisningen kan gjengis, distribueres, oversettes eller overføres i noen form eller på noen måter, elektronisk eller manuelt, inkludert kopiering, opptak eller lagring i informasjonslagrings- og gjenopprettingssystemer, uten skriftlig forhåndsgodkjennelse fra Samsung Electronics.

## Varemerker

- SAMSUNG og SAMSUNG-logoen er registrerte varemerker som tilhører Samsung Electronics.
- Bluetooth® er et registrert varemerke som tilhører Bluetooth SIG, Inc. over hele verden.
- Wi-Fi®, Wi-Fi Protected Setup™, Wi-Fi CERTIFIED Passpoint™, Wi-Fi Direct™, Wi-Fi CERTIFIED™ og Wi-Fi-logoen er registrerte varemerker for Wi-Fi Alliance.
- Alle andre varemerker og opphavsrettigheter tilhører sine respektive eiere.