



SM-P601

دفترچه راهنمای کاربر

درباره این دفترچه راهنما

این محصول ارتباط موبایل و سرگرمی با کیفیت عالی را با استفاده از استانداردهای بالای سامسونگ و تخصص فنی ارایه می کند. این دفترچه راهنمای کاربر به طور خاص برای ارایه اطلاعات جزئی در زمینه عملکردها و قابلیت های دستگاه طراحی شده است.

- لطفا قبل از استفاده از دستگاه خود برای اطمینان از استفاده ایمن و درست، این دفترچه راهنما را به دقت بخوانید.
- شرح ها بر اساس تنظیمات پیش فرض دستگاه ارایه شده اند.
- عکس ها و تصاویر به کار رفته در این راهنما ممکن است بطور ظاهری با محصول واقعی تفاوت داشته باشند.
- محتویات ممکن است با محصول نهایی یا با نرم افزار ارایه شده توسط ارائه دهنده سرویس یا اپراتورها تفاوت داشته باشد و مشمول تغییرات بدون اطلاع قبلی می باشد. برای دریافت جدیدترین نسخه این دفترچه راهنما، به وب سایت سامسونگ، www.samsung.com مراجعه کنید.
- برنامه ای (با محتوای کیفیت بالا) که نیازمند استفاده از CPU و RAM است بر کارایی کلی دستگاه تاثیر می گذارد. برنامه های کاربردی که به محتوا مربوط هستند ممکن است بسته به مشخصات دستگاه و محیط استفاده بدرستی کار نکنند.
- ویژگی های موجود و خدمات جانبی ممکن است بسته به دستگاه، نرم افزار یا ارائه دهنده خدمات متفاوت باشد.
- برنامه ها و عملکردهای آنها ممکن است با توجه به کشور، منطقه یا مشخصات سخت افزار متفاوت باشند.
- سامسونگ در قبال مشکلات عملکردی ناشی از برنامه های کاربردی تهیه کنندگانی بجز سامسونگ مسئولیتی ندارد.
- سامسونگ مسئول مشکلات عملکردی یا ناسازگاری های ایجاد شده توسط تنظیمات رجیستری ویرایش شده یا نرم افزار سیستم عامل تغییر یافته نیست. تلاش برای شخصی سازی سیستم عامل ممکن است باعث شود تادستگاه یا برنامه ها بدرستی کار نکنند.
- نرم افزار، منابع صوتی، کاغذ دیواری ها، تصاویر و سایر رسانه های ارایه شده در این دستگاه برای استفاده محدود مجوز دارد. خارج کردن و استفاده از این مطالب برای مقاصد تجاری و غیره نقض قوانین حق نسخه برداری محسوب می شود. مسئولیت کامل استفاده غیرقانونی از رسانه بر عهده کاربران است.
- برای استفاده از سرویس های داده، از قبیل تبادل پیام، آپلود و دانلود، همگام سازی خودکار، یا استفاده از سرویس های مکان ممکن است متحمل هزینه های اضافی شوید. برای اجتناب از هزینه های اضافی، یک طرح تعرفه داده مناسب انتخاب کنید. برای جزییات با ارائه دهنده سرویس خود تماس بگیرید.

- برنامه های کاربردی پیش فرض که همراه دستگاه هستند، مشمول به روز رسانی بوده و ممکن است بدون اطلاع قبلی، دیگر پشتیبانی نشوند. اگر درباره برنامه های کاربردی ارائه شده همراه دستگاه سوالی دارد، با مرکز خدمات سامسونگ تماس بگیرید. در مورد برنامه های نصب شده توسط کاربر، با ارائه دهندگان سرویس تماس بگیرید.
- تغییر در سیستم عامل دستگاه یا نصب نرم افزارها از منابع غیررسمی، ممکن است باعث عملکرد نادرست دستگاه یا مخدوش شدن و از دست رفتن داده ها شوند. این اقدامات توافقنامه مجوز سامسونگ را نقض می کند و ضمانتنامه شما را باطل می کند.

نمادهای دستورالعمل

اخطار: وضعیت هایی که می تواند موجب جراحت شما یا دیگران شود



هشدار: وضعیت هایی که می تواند موجب آسیب دیدن دستگاه شما یا سایر وسایل شود



نکته: نکات، ترفندهای استفاده یا سایر اطلاعات



حق نسخه برداری

Copyright © ۲۰۱۳ Samsung Electronics

این راهنما تحت حفاظت قوانین بین المللی حق نسخه برداری می باشد.

هیچ بخشی از آن نمی تواند بدون اجازه کتبی قبلی از Samsung Electronics بازتولید، توزیع، ترجمه یا به هر شکل و وسیله الکترونیکی یا مکانیکی شامل فتوکپی، ضبط، یا ذخیره در حافظه های اطلاعاتی و سیستم های بازیابی اطلاعات منتقل شود.

علائم تجاری

- سامسونگ و لوگوی سامسونگ علائم تجاری ثبت شده Samsung Electronics هستند.
- Bluetooth® علامت تجاری ثبت شده Bluetooth SIG, Inc. در سراسر جهان است.
- Wi-Fi CERTIFIED™، Wi-Fi Direct™، Wi-Fi Protected Setup™، Wi-Fi® و لوگوی Wi-Fi علائم تجاری ثبت شده Wi-Fi Alliance می باشند.
- سایر علائم تجاری و حق نسخه برداری ها متعلق به صاحبان خود می باشند.

فهرست مطالب

آغاز به کار

نمای کلی دستگاه	۷
دکمه ها	۸
S Pen	۹
محتویات بسته	۹
نصب سیم کارت یا کارت USIM	۱۰
شارژ کردن باتری	۱۱
وارد کردن کارت حافظه	۱۴
تعویض نوک S Pen	۱۶
روشن و خاموش کردن دستگاه	۱۷
نگه داشتن دستگاه	۱۸
تنظیم میزان صدا	۱۸
تغییر به حالت سکوت	۱۸

مقدمات

نمادهای نشانگر	۱۹
استفاده از صفحه لمسی	۲۰
کنترل حرکات	۲۴
حرکت کف دست	۲۷
استفاده از S Pen	۲۸
مشاهده هوایی	۳۱
سامسونگ توقف موقت هوشمند	۳۲
سامسونگ پیمایش هوشمند	۳۲
فعالسازی چند پنجره ای	۳۳
اعلان ها	۳۴
پانل اعلان ها	۳۵
صفحه اصلی	۳۶

ارتباطات

صفحه قفل	۳۸
استفاده از برنامه ها	۳۹
صفحه برنامه ها	۴۰
راهنما	۴۱
وارد کردن متن	۴۲
اتصال به یک شبکه Wi-Fi	۴۴
تنظیم اشتراک ها	۴۵
انتقال فایلها	۴۶
محافظت از دستگاه	۴۷
ارتقا دستگاه	۴۹

تلفن ۵۰

مخاطبین ۵۵

پیام ها ۵۹

ایمیل ۶۱

Gmail ۶۲

Hangouts ۶۴

ChatON ۶۴

Twitter ۶۵

Google+ ۶۵

وب و شبکه

اینترنت ۶۶

Chrome ۶۷

بلوتوث ۶۸

تقویم	۹۹
POLARIS Office 5	۱۰۱
Dropbox	۱۰۳
Cloud	۱۰۴
هشدار	۱۰۵
ساعت جهانی	۱۰۶
ماشین حساب	۱۰۶
S Translator	۱۰۶
S Voice	۱۰۷
S Finder	۱۰۸
Google	۱۰۸
مجموعه عکس ها	۱۰۹
جستجوی صوتی	۱۱۰
فایلهای شخصی	۱۱۰
دانلودها	۱۱۱
TripAdvisor	۱۱۲
Evernote	۱۱۲
KNOX	۱۱۲

مسافرتی و محلی

Maps ۱۱۳

تنظیمات

۱۱۴ درباره تنظیمات

۱۱۴ اتصالات

۱۱۸ دستگاه

۱۲۵ کنترل ها

۱۲۹ اصلی

۱۳۳ تنظیمات Google

عیب یابی

Screen Mirroring	११
Samsung Link	१०
Group Play	१०
Smart Remote	११

رسانه

موزیک	۷۲
دوربین	۷۴
گالری	۸۱
آلبوم داستان	۸۵
ویدئو	۸۵
ویرایش فیلم	۸۶
YouTube	۸۷
مجله من	۸۸
Flipboard	۸۹
SketchBook for Galaxy	۸۹
Businessweek+	۹۰
NYTimes	۹۰

برنامه های کاربردی و حافظه های

ذخیره رسانه

فروشگاه Play	۹۱
Samsung Hub	۹۲
Samsung Apps	۹۲
کتابخوان Play	۹۳
Play Movies	۹۳
Play Music	۹۳
بازی های Play	۹۳

ابزارهای کمکی

S Note 94

آغاز به کار

نمای کلی دستگاه

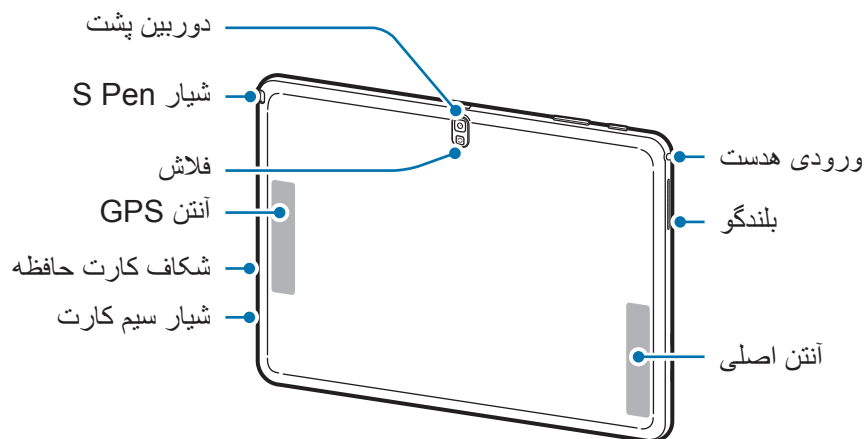
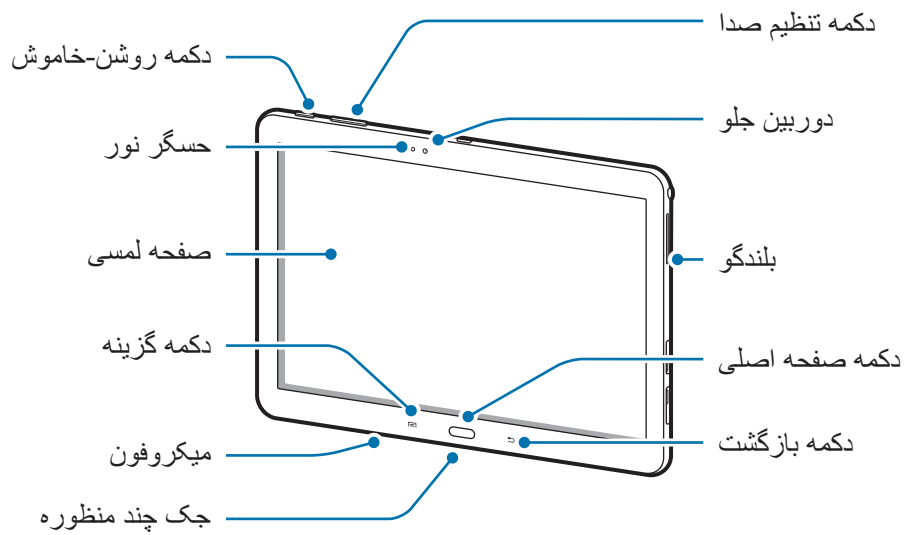

میکروفون در بالای دستگاه فقط وقتی فعال است که از بلندگو استفاده می کنید یا فیلم می گیرید.

- قسمت آنتن را با دست یا اشیاء دیگر نپوشانید. این کار ممکن است باعث ایجاد مشکلات اتصال یا خالی شدن باتری شود.
- استفاده از محافظ صفحه مورد تأیید سامسونگ پیشنهاد می شود. استفاده از محافظ های صفحه تأیید نشده ممکن است باعث اختلال در عملکرد سنسورها گردد.
- نگذارید آب با صفحه لمسی تماس پیدا کند. صفحه لمسی زمانی که در معرض آب یا محیط های مرطوب قرار بگیرد ممکن است درست عمل نکند.



دکمه ها

دکمه	عملکرد
روشن، خاموش 	<ul style="list-style-type: none"> • فشار داده و نگه دارید تا دستگاه روشن یا خاموش شود. • بیش از ۷ ثانیه فشار داده و نگه دارید تا در صورت بروز خطاهای مهلک یا هنگ کردن یا متوقف ماندن گوشی، آن را بازنشانی کنید. • برای قفل کردن یا باز کردن قفل دستگاه، فشار دهید. این دستگاه وقتی صفحه لمسی خاموش می شود به حالت قفل می رود.
گزینه 	<ul style="list-style-type: none"> • تلنجر بزنید تا فهرستی از گزینه های موجود در صفحه فعلی باز شود. • روی صفحه اصلی ضربه بزنید و نگهدارید تا S Finder راه اندازی شود.
صفحه اصلی 	<ul style="list-style-type: none"> • فشار دهید تا به صفحه اصلی بازگردید. • فشار داده و نگه دارید تا فهرستی از برنامه های اخیر باز شود.
بازگشت 	<ul style="list-style-type: none"> • فشار دهید تا به صفحه قبلی بازگردید.
میزان صدا 	<ul style="list-style-type: none"> • فشار دهید تا میزان صدا را تنظیم کنید.

S Pen

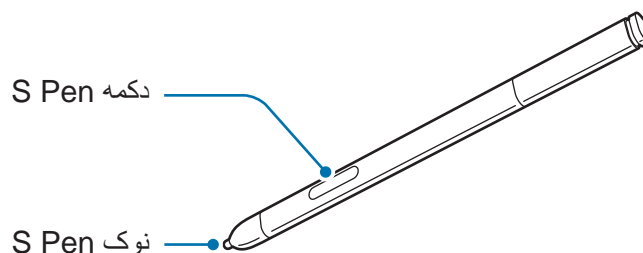

نام	عملکرد
S Pen نوک	• یادگیری عملیات اولیه S Pen. (صفحه ۲۰)
S Pen دکمه	• انجام اقدامات پیشرفته S Pen. (صفحه ۲۸)

محتویات بسته

جعبه محصول را بازبینی نمایید و مطمئن شوید اقلام زیر در آن موجود است:

- دستگاه
- راهنمای شروع سریع
- اقلام ارائه شده همراه دستگاه و هر گونه لوازم جانبی ممکن است بسته با ناحیه یا ارائه دهنده سرویس تفاوت کند. 
- اقلام ارائه شده فقط برای استفاده با این دستگاه طراحی شده اند و ممکن است با دستگاه های دیگر سازگار نباشند.
- ظاهر و مشخصات می توانند بدون اطلاع قبلی تغییر کنند.
- می توانید لوازم جانبی بیشتر را از فروشگاه سامسونگ محلی خود خریداری کنید. قبل از خرید اطمینان حاصل کنید که با دستگاه شما سازگار هستند.
- سایر لوازم جانبی ممکن است با دستگاه شما سازگار نباشند.
- فقط از لوازم جانبی مورد تایید سامسونگ استفاده کنید. عملکرد نادرست ناشی از استفاده از لوازم جانبی تایید نشده، مشمول ضمانت نامه نمی شود.
- مهیا بودن همه لوازم جانبی کاملاً بسته به شرکت های سازنده، مشمول تغییرات است. برای اطلاعات بیشتر درباره لوازم جانبی موجود، به وب سایت سامسونگ مراجعه کنید.

نصب سیم کارت یا کارت USIM

سیم کارت یا کارت USIM ارائه شده توسط شرکت مخابراتی را در تلفن همراه خود قرار دهید.

دستگاه فقط با میکرو سیم کارت ها کار می کند.



۱ برای بیرون آوردن سیم کارت یا کارت USIM، آن را به آرامی فشار دهید و به بیرون بکشید.

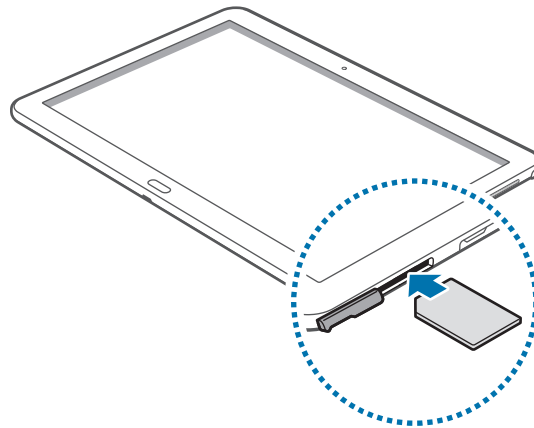

- کارت حافظه را در شکاف سیم کارت وارد نکنید. در صورتی که کارت حافظه در شکاف سیم کارت گیر کرد، باید دستگاه خود را به مرکز خدمات سامسونگ ببرید تا کارت حافظه را بردارند.
- مراقب باشید تا سیم کارت یا کارت USIM خود را گم نکرده یا در اختیار دیگران قرار ندهید. سامسونگ مسئول هیچ آسیب یا مزاحمت ناشی از کارت های گمشده یا دزدیده شده نیست.



۲ سیم کارت یا کارت USIM را درون شکاف فشار دهید تا در جای خود محکم شود.

بیرون آوردن SIM کارت یا کارت USIM

سیم کارت یا USIM کارت را فشار دهید تا کارت از دستگاه آزاد شود، و سپس آن را بیرون بکشید.

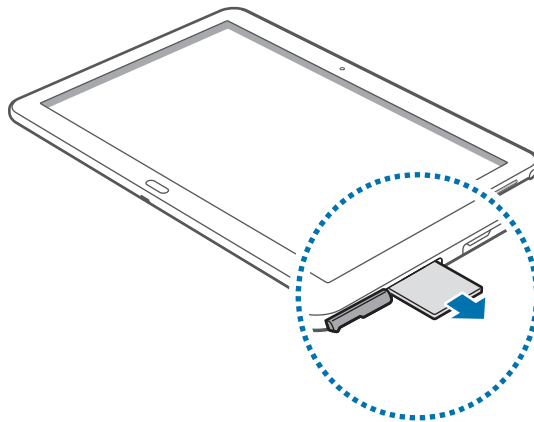

شارژ کردن باتری

قبل از اولین استفاده، باتری را با استفاده از شارژر، شارژ کنید. می توان با استفاده از رایانه با اتصال از طریق کابل USB، دستگاه را شارژ کرد.

فقط از شارژرها و باتری ها و کابل های مورد تایید سامسونگ استفاده کنید. شارژرها یا کابل های تایید نشده ممکن است باعث انفجار باتری یا آسیب رساندن به دستگاه شوند.



• وقتی باتری دستگاه ضعیف باشد، دستگاه صدای هشدار پخش کرده و پیامی مبنی بر ضعیف بودن باتری نشان می دهد.



• اگر باتری بطور کامل تخلیه شود، دستگاه نمی تواند بلافاصله پس از اتصال شارژر روشن شود. قبل از روشن کردن دستگاه، اجازه بدهید تا باتری تخلیه شده، چند دقیقه شارژ شود.

• اگر از چندین برنامه، برنامه های شبکه یا از برنامه هایی که نیاز به اتصال به دستگاه دیگر دارند در آن واحد استفاده کنید، باتری خیلی سریع خالی می شود. برای اجتناب از قطع اتصال شبکه یا قطع برق در حین انتقال داده ها، همیشه پس از شارژ کامل باتری از این برنامه ها استفاده کنید.

شارژ کردن با شارژر

کابل USB را به آداپتور برق USB متصل کرده و سپس انتهای کابل USB را به جک چند منظوره وصل نمایید.

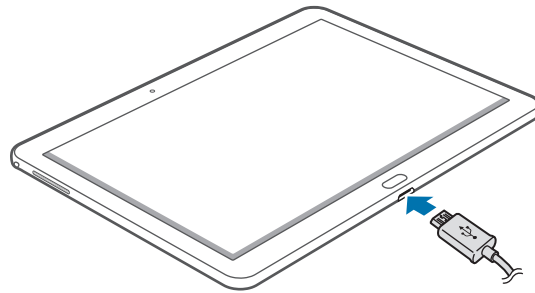

اتصال نادرست شارژر می تواند باعث آسیب رساندن جدی به دستگاه شود. هرگونه صدمه ناشی از استفاده نادرست مشمول ضمانت نمی شود.



- وقتی دستگاه در حال شارژ شدن است، می توانید از آن استفاده کنید، اما ممکن است شارژ شدن کامل باتری، مدت زمان بیشتری طول بکشد.
- اگر هنگام شارژ شدن دستگاه تامین برق با ناپایداری مواجه شد، صفحه لمسی ممکن است کار نکند. در صورت بروز این مشکل، شارژر را از دستگاه جدا کنید.
- هنگام شارژ کردن، ممکن است دستگاه گرم شود. این وضعیت عادی است و نباید تأثیری بر طول عمر یا کارکرد دستگاه شما داشته باشد. اگر باتری بیشتر از حد معمول گرم شد، ممکن است شارژر، شارژ کردن را متوقف کند.
- اگر دستگاه شما درست شارژ نمی شود، دستگاه و شارژر خود را به مرکز خدمات سامسونگ ببرید.



پس از اینکه به دقت شارژ کردید، دستگاه را از شارژر جدا کنید. ابتدا شارژر را از دستگاه جدا کرده و سپس از سوکت برق جدا کنید.



پیش از در آوردن شارژر، باتری را خارج نکنید. ممکن است دستگاه آسیب ببیند.



برای صرفه جویی در مصرف برق، وقتی شارژر استفاده نمی شود آن را از برق در بیاورید. شارژر دکمه خاموش، روشن ندارد پس باید وقتی در حال استفاده نیست برای جلوگیری از اتلاف انرژی برق، آن را از سوکت برق جدا کنید. شارژر باید درحین شارژ نزدیک به سوکت برق قرار گرفته و به راحتی قابل دسترس باشد.

بررسی وضعیت شارژ باتری

وقتی هنگام خاموش بودن دستگاه، باتری را شارژ می کنید، نمادهای زیر وضعیت فعلی شارژ باتری را نشان می دهند:



کامل شارژ شده است



در حال شارژ

کاهش مصرف باتری

دستگاه شما گزینه هایی را برای صرفه جویی در نیروی باتری ارائه می دهد. با سفارشی سازی این گزینه ها و غیرفعال کردن قابلیت های پس زمینه، می توانید در فاصله بین شارژها، مدت بیشتری از دستگاه استفاده کنید:

- هنگامی که از دستگاه استفاده نمی کنید با فشار دادن دکمه روشن-خاموش، به حالت خواب جابجا شوید.
- برنامه های غیرضروری را با استفاده از مدیر برنامه ببندید.
- ویژگی بلوتوث را غیرفعال کنید.
- ویژگی Wi-Fi را غیر فعال کنید.
- همگام سازی خودکار برنامه ها را غیرفعال کنید.
- مدت زمان نور پس زمینه را کاهش دهید.
- نور صفحه نمایش را کم کنید.

وارد کردن کارت حافظه

دستگاه شما از کارت های حافظه تا حداکثر ۶۴ گیگابایت پشتیبانی می کند. بسته به سازنده و نوع کارت حافظه، بعضی از کارت های حافظه ممکن است با دستگاه شما سازگار نباشند.



- بعضی کارت های حافظه ممکن است کاملاً با دستگاه سازگار نباشند. استفاده از کارت ناسازگار ممکن است موجب آسیب دیدن دستگاه شما یا کارت حافظه شود یا می تواند داده های ذخیره شده در کارت را مخدوش کند.

- هنگام وارد کردن کارت حافظه، مراقب باشید که سمت راست آن به بالا باشد.



- این دستگاه از File system نوع FAT و exFAT برای کارت های حافظه پشتیبانی می کند. اگر کارت حافظه فرمت شده ای با ساختار فایل متفاوتی نصب کنید، دستگاه از شما می خواهد کارت حافظه را دوباره فرمت کنید.

- نوشتن و پاک کردن مداوم داده ها روی کارت های حافظه، طول عمر آنها را کوتاه خواهد کرد.

- هنگام نصب کردن کارت حافظه در دستگاه، فهرست راهنمای فایل های کارت حافظه در پوشه **فایل های شخصی** ← **همه** ← **SD memory card** نمایش داده می شود.

۱ کارت حافظه را در حالی که پوشش طلایی رنگ آن رو به پایین قرار دارد، وارد کنید.

۲ کارت حافظه را درون شکاف فشار دهید تا در جای خود محکم شود.

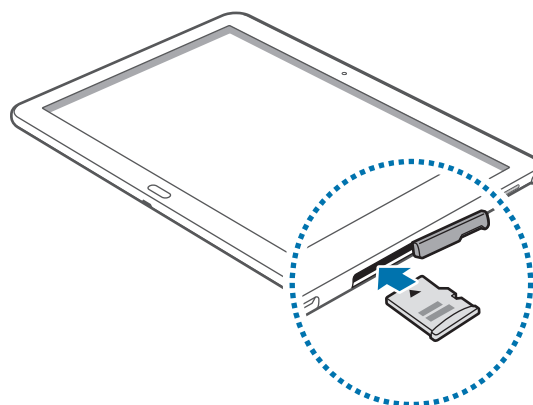

بیرون آوردن کارت حافظه

پیش از بیرون آوردن کارت حافظه، برای بیرون آوردن ایمن، ابتدا آن را از نصب خارج کنید. در صفحه اصلی، روی  ← تنظیمات ← اصلی ← محل ذخیره ← جدا کردن کارت حافظه ضربه بزنید. کارت حافظه را فشار دهید تا کارت از دستگاه آزاد شود، و سپس آن را بیرون بکشید.

هنگام انتقال اطلاعات یا دسترسی دستگاه، کارت حافظه را خارج نکنید. انجام این کار باعث از دست رفتن یا مخدوش شدن داده یا آسیب دیدن کارت حافظه یا دستگاه می شود. سامسونگ در قبال از دست رفتن ها شامل از دست رفتن داده ها در اثر استفاده نادرست از کارت های حافظه آسیب دیده نیست.



فرمت کردن کارت حافظه

کارت حافظه فرمت شده با رایانه ممکن است با این دستگاه سازگار نباشد. کارت حافظه را روی دستگاه فرمت کنید. در صفحه اصلی، روی  ← تنظیمات ← اصلی ← محل ذخیره ← فرمت کردن کارت حافظه ← فرمت کردن کارت SD ← حذف همه ضربه بزنید.

قبل از فرمت کردن کارت حافظه، تهیه نسخه های پشتیبان از تمام اطلاعات مهم ذخیره شده بر روی دستگاه را فراموش نکنید. ضمانت سازنده شامل از دست رفتن اطلاعات به دلیل اقدامات کاربر، نمی شود.



تعویض نوک S Pen

هنگامی که از S Pen استفاده می کنید، ممکن است نوک S Pen کند شود. اگر نوک کند شد آن را با یک نوک جدید تعویض کنید.

۱ نوک را با کمک یک موچین محکم بگیرید و سپس به بیرون بکشید.

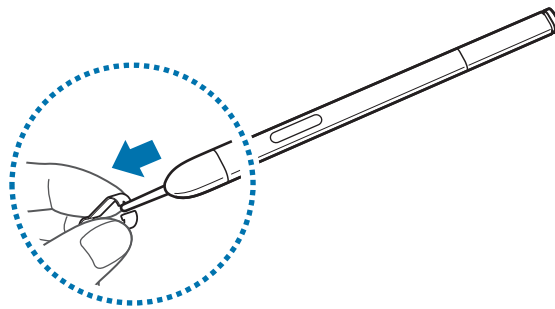

۲ یک نوک جدید را درون S Pen وارد کنید تا زمانی که صدای کلیک را بشنوید.

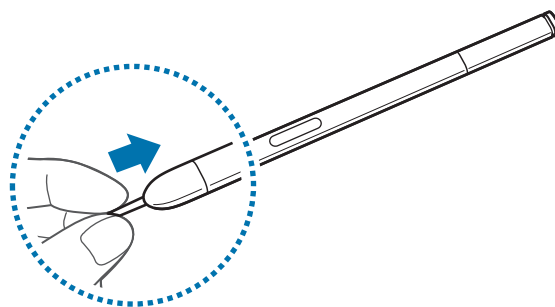

مراقب باشید که انگشتان بین موچین و نوک گیر نکند.



- از استفاده مجدد از نوک های قدیمی خودداری کنید. انجام این کار سبب ایجاد نقص در کارکرد S Pen می شود.



- هنگام وارد کردن نوک در S Pen از فشار دادن بیش از حد بر روی آن خودداری کنید.
- انتهای دایره ای شکل نوک را درون S Pen وارد نکنید. این کار می تواند به S Pen یا دستگاه شما آسیب وارد کند.

نوک سیاه رنگ دارای یک روکش پلاستیکی سفید است. اگر روکش پلاستیکی کهنه و پاره شد، نوک را با یک نوک جدید تعویض کنید.



روشن و خاموش کردن دستگاه

هنگام روشن کردن دستگاه برای اولین بار، برای راه اندازی دستگاه، دستورالعمل های روی صفحه را دنبال کنید. برای روشن یا خاموش کردن دستگاه، دکمه روشن-خاموش را فشار داده و چند ثانیه نگه دارید.

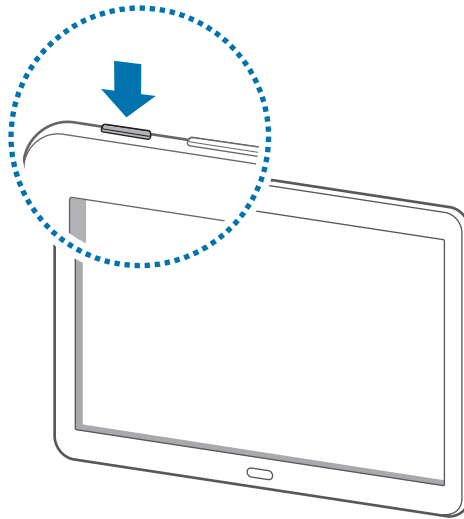

- وقتی در مناطقی هستید که استفاده از دستگاه های بی سیم ممنوع است، مانند هواپیماها و بیمارستان ها، از همه هشدارها و دستورات نصب شده توسط کارکنان مجاز پیروی کنید.
- دکمه روشن-خاموش را فشار داده و نگه دارید و روی **حالت پرواز** ضربه بزنید تا ویژگی های بی سیم را غیرفعال کنید.

برای خاموش کردن دستگاه، دکمه روشن-خاموش را فشار داده و نگه دارید و روی **خاموش کردن** ضربه بزنید.

نگه داشتن دستگاه

قسمت آنتن را با دست یا اشیاء دیگر نپوشانید. این کار ممکن است باعث ایجاد مشکلات اتصال یا خالی شدن باتری شود.

تنظیم میزان صدا

دکمه تنظیم صدا را به بالا یا پایین فشار دهید تا صدای زنگ تماس را میزان کنید یا صدای موسیقی هنگام پخش موسیقی یا فیلم را میزان کنید.

تغییر به حالت سکوت











از یکی از روشهای زیر استفاده کنید:

- دکمه تنظیم صدا را به پایین فشار داده و نگه دارید تا به حالت سکوت تغییر حالت دهید.
- دکمه روشن-خاموش را فشار داده و نگه دارید و سپس روی **حالت سکوت** یا **لرزش** ضربه بزنید.
- پانل اعلان ها را از بالای صفحه باز کنید و سپس روی **صدا** یا **لرزش** ضربه بزنید.

مقدمات

نمادهای نشانگر

نمادهایی که در بالای صفحه نشان داده می شوند اطلاعاتی درباره وضعیت دستگاه ارائه می کنند. رایج ترین نمادها در جدول زیر فهرست شده اند.

نماد	معنا
	سیگنال وجود ندارد
	شدت سیگنال
	رومینگ (خارج از منطقه معمول سرویس)
	شبکه GPRS متصل شد
	شبکه EDGE متصل شد
	شبکه UMTS متصل شد
	به شبکه HSDPA وصل شد
	شبکه HSPA+ متصل شد
	Wi-Fi متصل است
	ویژگی بلوتوث فعال شد
	GPS فعال شد
	تماس در حال انجام
	تماس بی پاسخ
	قابلیت صفحه هوشمند فعال شد
	همگام شده با وب

نماد	معنا
	به رایانه متصل شد
	سیم کارت یا USIM کارت موجود نیست
	پیام متنی یا چندرسانه ای جدید
	هشدار فعال شد
	S Pen جدا شده است
	حالت سکوت فعال شد
	حالت لرزاننده فعال شد
	حالت پرواز فعال شد
	خطا رخ داد یا توجه لازم است
	باتری ضعیف است

استفاده از صفحه لمسی

فقط از انگشتان یا S Pen برای کار با صفحه لمسی استفاده کنید.



- اجازه ندهید صفحه لمسی با دستگاه های برقی دیگر تماس داشته باشد. تخلیه الکترونیکی ممکن است موجب از کار افتادن صفحه لمسی شود.

- برای جلوگیری از آسیب دیدن صفحه لمسی، به آن با اشیا تیز ضربه نزنید یا با نوک انگشتان به آن فشار زیادی وارد نکنید.



- ممکن است لمسی که در نزدیکی لبه های صفحه انجام می شود و خارج از قسمت ورودی لمسی است توسط دستگاه شناسایی نشود.

- قرار دادن صفحه لمسی در وضعیت آماده به کار برای مدت طولانی ممکن است باعث ایجاد پس تصویر (سیاه شدن صفحه) یا تصویر سایه دار شود. وقتی از دستگاه استفاده نمی کنید صفحه لمسی را خاموش کنید.

اشاره های انگشت

ضربه زدن

برای باز کردن یک برنامه، برای انتخاب موردی از فهرست، برای فشار دادن دکمه روی صفحه، یا برای وارد کردن یک نویسه از صفحه کلید روی صفحه، با انگشت به آن ضربه بزنید.

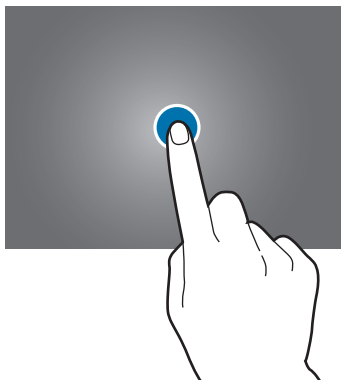

ضربه زدن و نگه داشتن

یک مورد را بیش از ۲ ثانیه ضربه زده و نگه دارید تا به گزینه های موجود دسترسی پیدا کنید.

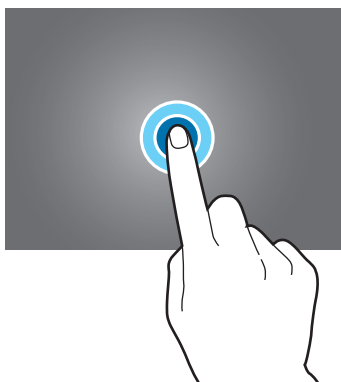

کشیدن

برای جابجایی یک نماد، تصویر کوچک یا پیش نمایش یک مکان جدید، به آن ضربه زده و نگه دارید و آن را به موقعیت مقصد بکشید.

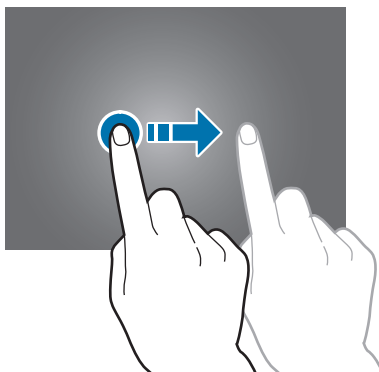

دو ضربه زدن

روی صفحه وب، نقشه یا تصویر دو ضربه بزنید تا بخشی از آن بزرگنمایی شود. دوباره دو ضربه بزنید تا به حالت قبلی بازگردد.

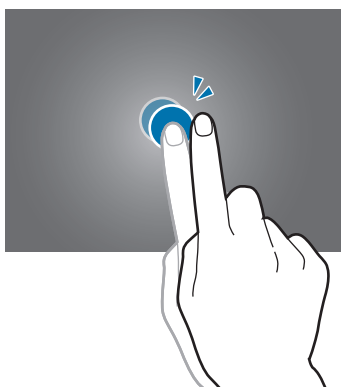

حرکت سریع دست

در صفحه اصلی یا صفحه برنامه ها برای مشاهده یک پانل دیگر، دست را سریع به چپ یا راست ببرید. برای حرکت در صفحه وب یا یک لیست مانند مخاطبین، به بالا یا پایین سریع حرکت دهید.

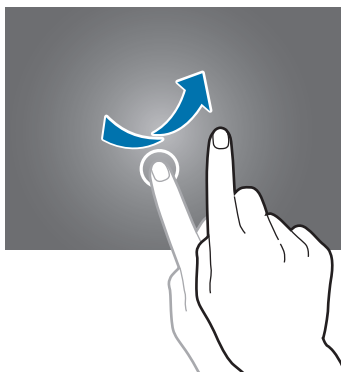

مشت کردن دست

روی صفحه وب، نقشه یا تصویر انگشت ها را (از هم) دور کنید تا بخشی از آن بزرگنمایی شود. انگشت ها را به هم نزدیک کنید تا کوچکنمایی شود.

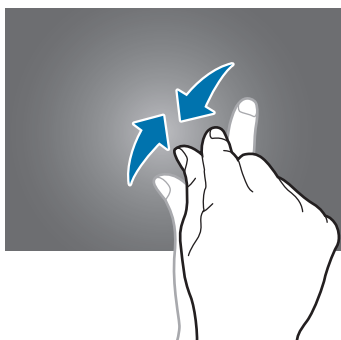

کنترل حرکات

حرکات ساده به شما امکان کنترل آسان دستگاه را می دهند.

قبل از استفاده از حرکات، مطمئن شوید که ویژگی حرکت فعال شده است. در صفحه اصلی، روی  ← تنظیمات
← کنترل ها ← حرکات ضربه بزنید و سپس سوییچ حرکات را به سمت راست بکشید.

لرزش زیاد یا ضربه به دستگاه ممکن است به ورودی های ناخواسته منجر شود. کنترل حرکات به درستی.



چرخاندن صفحه

بسیاری از برنامه ها اجازه نمایش در جهت افقی یا عمودی را می دهند. چرخاندن دستگاه باعث می شود تا صفحه نمایش بطور خودکار تراز شود تا در جهت جدید صفحه بگنجد.

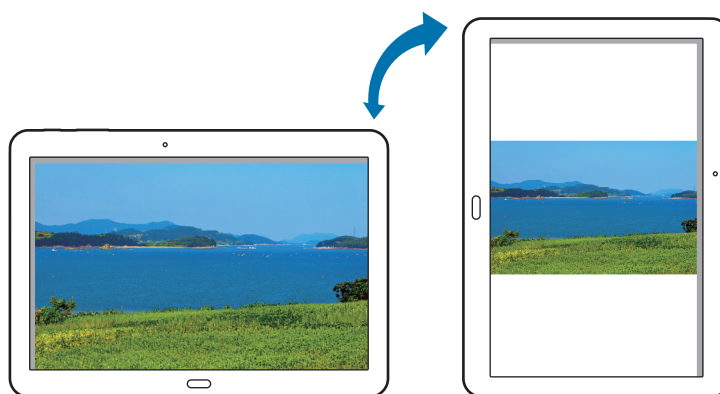

برای جلوگیری از چرخش خودکار صفحه نمایش، پانل اعلان ها را باز کنید و **چرخش صفحه** را از انتخاب خارج کنید.

- بعضی برنامه ها اجازه چرخش صفحه را نمی دهند.
- بعضی برنامه ها بسته به جهت صفحه نمایش، صفحه متفاوتی را نشان می دهند.



برداشتن

وقتی بعد از مدتی که دستگاه بیکار بوده است آن را برمی دارید یا وقتی صفحه خاموش شده است، اگر تماس از دست رفته یا پیام جدیدی باشد، می لرزد.

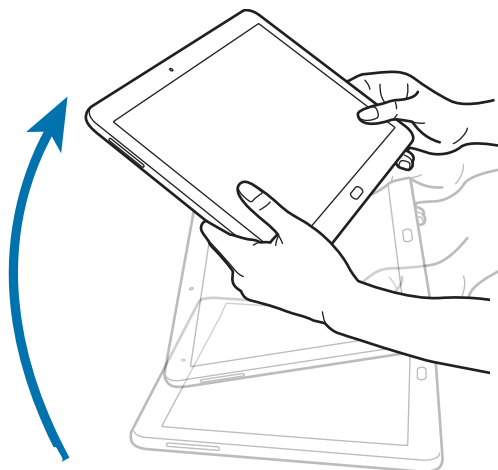

کج کردن

روی دو نقطه در صفحه ضربه زده و نگه دارید و سپس دستگاه را به عقب یا جلو کج می کنید، تصاویر بزرگنمایی یا کوچکنمایی شوند.



چرخاندن برای حرکت

روی موردی ضربه زده و نگه دارید، و سپس دستگاه را به چپ یا راست حرکت بدهید تا موارد را به پانل دیگری در صفحه اصلی یا صفحه برنامه ها منتقل کنید.

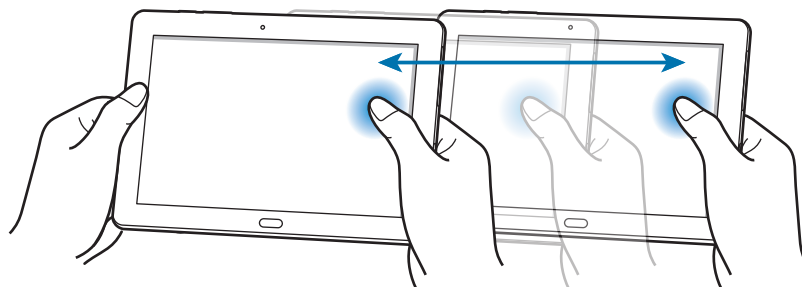

چرخاندن برای مرور

وقتی که یک تصویر بزرگنمایی شده است، روی یک نقطه در صفحه ضربه زده و نگه دارید و سپس دستگاه را به یک جهت دلخواه حرکت دهید تا تصویر را مرور کنید.

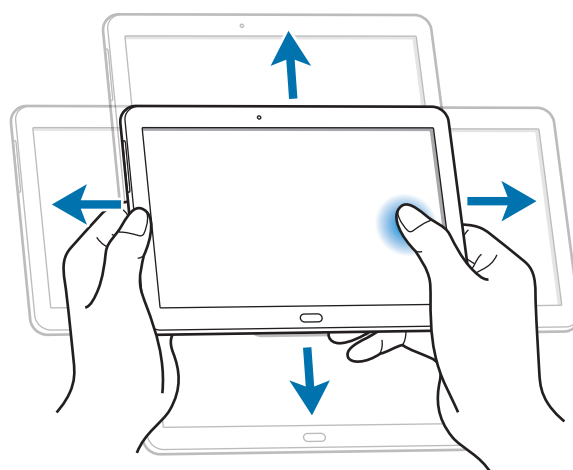

حرکت کف دست

از حرکت کف دست برای کنترل دستگاه با استفاده از لمس، استفاده کنید.

قبل از استفاده از حرکات، مطمئن شوید که ویژگی حرکت کف دست فعال شده است. در صفحه اصلی، روی  تنظیمات ← کنترل ها ← حرکت کف دست ضربه بزنید و سپس سوییچ حرکت کف دست را به سمت راست بکشید.

جارو کردن

برای ضبط تصویر صفحه، دست خود را روی صفحه جارو کنید. تصویر در گالری ← Screenshots ذخیره می شود. هنگام استفاده از بعضی از برنامه های کاربردی، ضبط تصویر صفحه ممکن نیست.

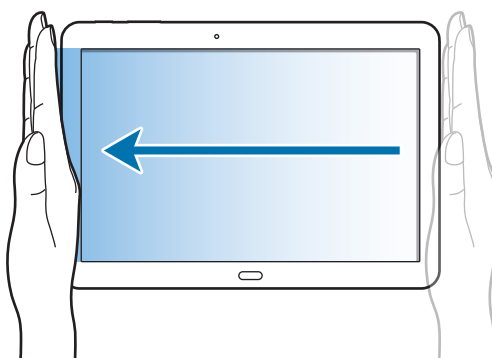

پوشاندن

صفحه را با کف دست بپوشانید تا پخش رسانه متوقف شود.

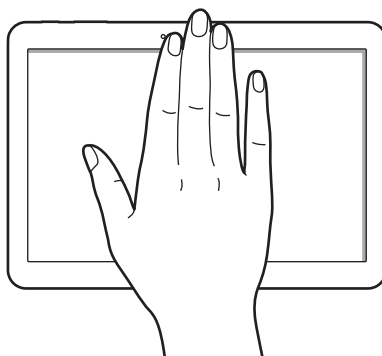

استفاده از S Pen

S Pen ضمیمه شده را می توان برای انتخاب آسان موارد یا انجام عملکردها استفاده کرد. اقداماتی مانند ضبط تصویر صفحه با استفاده از S Pen که دکمه آن فشرده شده باشد، آسانتر است. برای استفاده S Pen را از شیار بیرون بکشید.

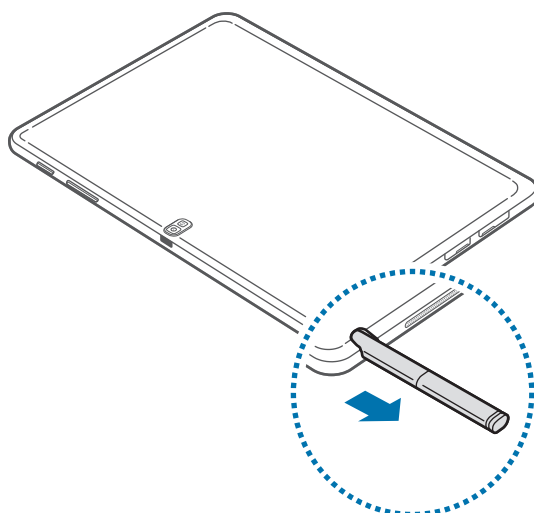

وقتی S Pen را از شیار بیرون می کشید، دستگاه آن را تشخیص می دهد و اقدامات زیر را انجام می دهد:

- صفحه لمسی را روشن می کند (اگر خاموش باشد).
- یادداشت عملکرد را راه اندازی کرده یا فرمان های پخش زنده را نشان دهید.
- نوک خودکار S Pen قابل تعویض است. اگر نوک کند شد آن را با یک نوک جدید تعویض کنید.
- اگر S Pen درست کار نمی کند، آن را به مرکز خدمات سامسونگ ببرید. برای اطلاعات بیشتر درباره S Pen به وب سایت سامسونگ مراجعه کنید.
- برای کسب نتیجه بهینه، S Pen را تا حد امکان عمود بر صفحه نگه دارید و با زاویه تند از آن استفاده نکنید.



ضبط تصویر صفحه

وقتی دکمه S Pen فشار داده شده است صفحه لمسی را لمس کنید تا صدای کلیک بشنوید. یک تصویر از صفحه در پوشه گالری ← **Screenshots** ذخیره می شود.

می توان روی تصویر صفحه رسم کرد یا روی آن نوشت یا آن را برش زد. تصویر ویرایش شده در پوشه گالری ← **IMG_edited** ذخیره می شود.

هنگام استفاده از بعضی از برنامه های کاربردی، ضبط تصویر صفحه ممکن نیست.

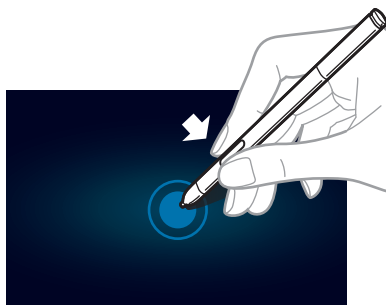

راه اندازی یادداشت عملکرد

با فشردن دکمه S Pen و دو بار ضربه زدن روی یادداشت عملکرد، آن را راه اندازی کنید.



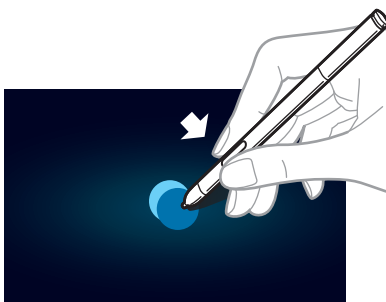

یادداشت کرده یا یک یادداشت را طراحی کنید، سپس با ضربه روی  یادداشت را برای انجام کارهای مختلف انتخاب کنید، کارهایی مانند افزودن مخاطبین یا ارسال ایمیل. در حالی که یادداشت انتخاب شده است با S Pen خطی در اطراف محل مورد نظر بکشید تا کارهایی را در محل انتخابی انجام دهید.



انتخاب و ضبط تصویر

وقتی دکمه S Pen فشار داده شده است، یک خط دور یک ناحیه بکشید تا آن را انتخاب کنید.

در صورت لزوم از یکی از گزینه های زیر استفاده کنید:

- انتخاب اصلی را بازیابی می کند. 
 - انتخاب شما را به شکل دایره تبدیل می کند. 
 - انتخاب شما را به شکل مستطیل تبدیل می کند. 
 - انتخاب را سفارشی سازی می کند. 
- یک برنامه از بین نمادهایی که در پایین صفحه ظاهر می شوند انتخاب کنید تا از ناحیه انتخاب شده استفاده کند.

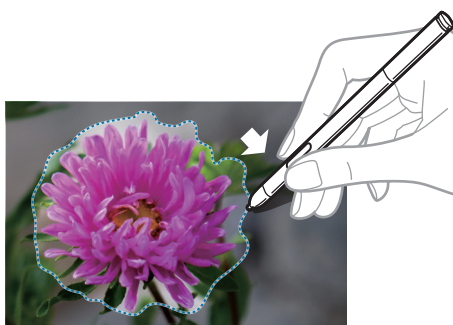

استفاده از دستورات بدون لمس

دکمه S Pen را در حالی فشار دهید که S Pen را روی صفحه گرفته اید.

در اکثر مواقع فرمان پخش مستقیم در هنگام فشردن دکمه S Pen بر روی صفحه نمایش داده می شود.

از عملکردهای زیر استفاده کنید:

- یادداشت عملکرد: Action Memo را راه اندازی کنید.
- گردآورنده مجموعه عکس ها: یک تصویر را انتخاب کرده و عکسبرداری کنید، سپس تصویر را در مجموعه عکس ها ذخیره کنید.
- نوشتن روی صفحه: یک تصویر از صفحه بگیرید و با کمک S Pen آن را ویرایش کنید.
- S Finder: S Finder را راه اندازی کنید.

- **حرکت پنجره:** چندین برنامه را در مکان های خاصی بر روی صفحه راه اندازی کنید.

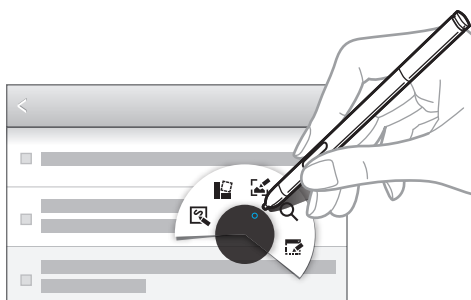

برخی موارد دارای منوهای متنی هستند که سبب می شوند اشاره گر S Pen به رنگی درخشان نشان داده شوند. دکمه S Pen را برای نمایش منو فشار دهید در حالی که S Pen را روی آن مورد گرفته اید.

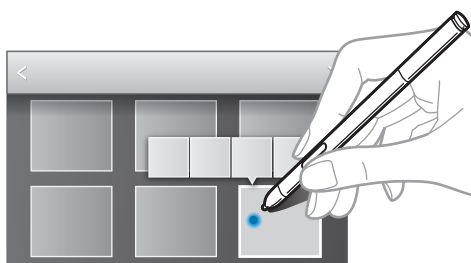

مشاهده هوایی

در حالی که S Pen را روی صفحه گرفته اید، از این ویژگی برای انجام عملکردهای مختلفی استفاده کنید.

در صفحه اصلی، روی  ← تنظیمات ← کنترل ها ← S Pen ← مشاهده بدون لمس ضربه بزنید و سپس سوییچ مشاهده بدون لمس را به سمت راست بکشید.

با S Pen به یک مورد اشاره کنید تا پیش نمایش محتوای آن را مشاهده کنید یا اطلاعات را در پنجره باز شو مشاهده کنید.

می توانید با حرکت دادن اشاره گر S Pen به لبه صفحه (بالا/پایین/چپ/راست) در پانل ها یا لیست ها جابجا شوید.

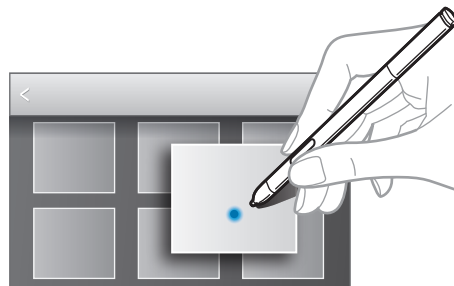

سامسونگ توقف موقت هوشمند

از این ویژگی برای توقف موقت ویدیوها هنگامی که از صفحه دور هستید استفاده کنید.

در صفحه اصلی، روی  ← تنظیمات ← کنترل ها ← صفحه هوشمند ضربه بزنید و سپس توقف موقت هوشمند را علامت بزنید.

هنگام پخش فیلم برای متوقف کردن فیلم، نگاه خود را از صفحه بگیرید. برای از سر گیری پخش، دوباره به صفحه نگاه کنید.

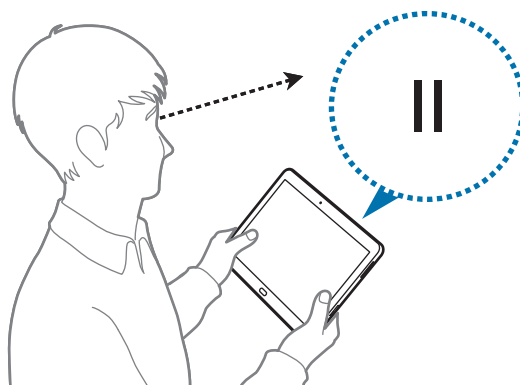

سامسونگ پیمایش هوشمند

با استفاده از این ویژگی می توانید با کج کردن سر خود یا دستگاه به بالا یا پایین صفحه بروید.

در صفحه اصلی، روی  ← تنظیمات ← کنترل ها ← صفحه هوشمند ← پیمایش هوشمند ضربه بزنید و سپس کلید تعویض پیمایش هوشمند را به سمت راست بکشید. روی پیمایش هوشمند ضربه بزنید و سپس یک نوع پیمایش را انتخاب کنید.

در هنگام مشاهده ایمیل یا صفحه های وب، نماد نوع پیمایش (👁️ برای جهت سر) که وضعیت شناسایی حرکت را نشان می دهد، نمایش داده خواهد شد.

هنگامی که دستگاه، حرکات سر یا دستگاه شما را شناسایی کند، نماد به 👁️ یا 🔄 تغییر حالت می دهد. سر خود را به سمت بالا یا پایین حرکت داده یا دستگاه را به سمت جلو یا عقب کنید تا در آن جهت حرکت کنید.

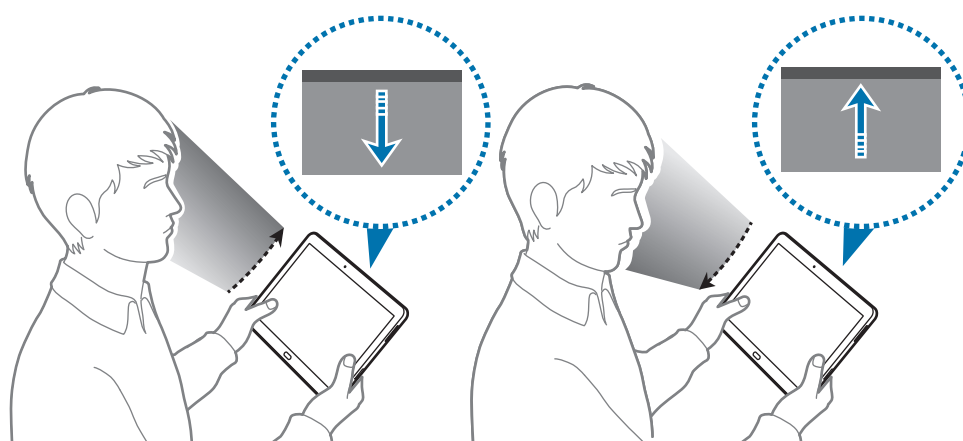

فعالسازی چند پنجره ای



از این ویژگی برای اجرای دو برنامه در صفحه بطور همزمان استفاده کنید.



- فقط برنامه های روی پانل چند پنجره می توانند اجرا شوند.
- وقتی برنامه ای که شامل فایل های چند رسانه ای مانند موسیقی یا فیلم است، اجرا می شود، هر دو فایل پخش خواهند شد.
- این برنامه کاربردی ممکن است بسته به ارائه دهنده سرویس یا منطقه شما، موجود نباشد.

برای استفاده از چندین پنجره، در صفحه برنامه ها روی **تنظیمات** ← **دستگاه** ← **چند پنجره** ضربه بزنید و سپس کلید **چند پنجره** را به سمت راست بکشید.

استفاده از پانل چند پنجره ای

برای نمایش پنجره چندگانه، روی  ضربه زده و نگه دارید. پانل چند پنجره ای در سمت چپ صفحه ظاهر می شود. یک برنامه را انتخاب کنید و سپس برنامه دیگر را به مکان دیگری بکشید. یک برنامه مشابه را می توانید همزمان در دو پنجره راه اندازی کنید. برای پنهان کردن پانل چند پنجره، روی  ضربه زده و نگه دارید.

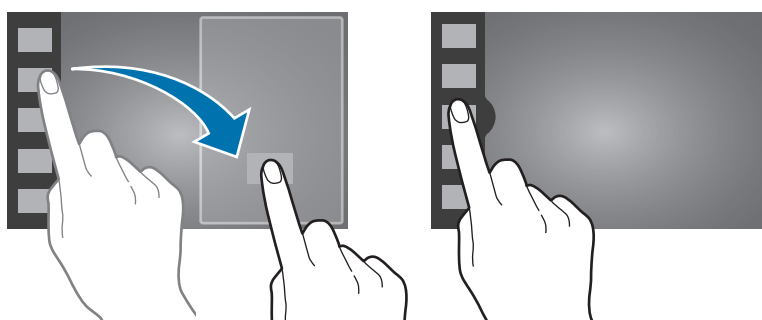





دایره بین صفحه های برنامه را به راست یا چپ بکشید تا اندازه صفحه ها تنظیم شود.

برای مخفی کردن یا نمایش پانل، روی دستگیره پانل ضربه بزنید. وقتی پانل باز است، روی دستگیره پانل ضربه زده و نگه دارید و آن را به چپ و راست و به سمت لبه صفحه ببرید تا پانل جابجا شود. وقتی پانل پنهان است، روی دستگیره پانل ضربه زده و نگه دارید و آن را به بالا یا پایین بکشید تا دستگیره جابجا شود.

استفاده از برنامه های چند پنجره ای

در حین استفاده از برنامه های پنجره چندگانه، یک صفحه برنامه را انتخاب کرده و روی دایره بین صفحه های برنامه ضربه بزنید، سپس از یکی از موارد زیر استفاده کنید:

-  : لیستی از برنامه هایی که اخیراً استفاده شده اند را در پنجره سمت چپ یا راست باز کنید.
-  : مکان ها را بین برنامه های چند پنجره ای جابجا کنید.
-  : موارد را بین پنجره های برنامه به اشتراک بگذارید. موردی را برای اشتراک گذاری از یک پنجره به پنجره دیگر بکشید. برخی از برنامه ها ممکن است این ویژگی را پشتیبانی نکنند.
-  : برنامه را ببندید.

اشتراک گذاری فایلها

مورد دلخواه برای اشتراک گذاری را به پنجره دیگر بکشید تا مورد دلخواه از یک پنجره در پنجره ای دیگر نیز به اشتراک گذاشته شود.

ایجاد یک پنجره جفت شده

از این ویژگی برای ذخیره ترکیبی از برنامه های در حال اجرا در پنجره چندگانه استفاده کنید. در صفحه پنجره چندگانه، روی  ← ایجاد ضربه بزنید و یک عنوان را وارد کنید، سپس روی تأیید ضربه بزنید.

اعلان ها

نمادهای اعلان در نوار وضعیت در بالای صفحه ظاهر می شوند تا تماس های از دست رفته، پیام های جدید، رویدادهای تقویم، وضعیت دستگاه و غیره را گزارش می دهند. برای باز کردن پانل اعلان ها، آن را از نوار وضعیت گرفته و به پایین بکشید. برای مشاهده هشدار اضافی، لیست را بگردید. برای بستن پانل اعلان ها، نوار را از پایین صفحه به سمت بالا بکشید.



پانل اعلان ها

از صفحه اعلان ها می توانید تنظیمات فعلی دستگاه را مشاهده کنید. از نوار وضعیت به پایین بکشید و روی  ضربه بزنید تا بتوانید از گزینه های زیر استفاده کنید:

- **Wi-Fi:** ویژگی Wi-Fi را فعال یا غیرفعال کنید.
- **GPS:** ویژگی GPS را فعال یا غیرفعال کنید.
- **صدا:** فعال کردن یا غیرفعال کردن حالت سکوت. در حالت سکوت می توانید دستگاه خود را بلرزانید یا بی صدا کنید.
- **چرخش صفحه:** هنگام چرخاندن دستگاه، به رابط اجازه چرخش را بدهید یا از چرخش آن جلوگیری کنید.
- **بلوتوث:** ویژگی بلوتوث را فعال یا غیرفعال کنید.
- **حالت خواندن:** حالت خواندن را فعال یا غیرفعال کنید. در حالت خواندن در شب، دستگاه به شما کمک می کند تا از چشمان خود محافظت کنید. برای انتخاب برنامه مورد نظر برای استفاده، روی **تنظیمات** ← **دستگاه** ← **صفحه نمایش** ← **حالت خواندن** ضربه بزنید.
- **داده تلفن همراه:** قابلیت اتصال داده را فعال یا غیرفعال کنید.
- **حالت انسداد:** حالت مسدود کردن را فعال یا غیرفعال کنید. در حالت مسدود کردن، دستگاه اعلان ها را مسدود می کند. برای انتخاب اعلان های مورد نظر برای مسدود کردن، روی **تنظیمات** ← **دستگاه** ← **حالت انسداد** ضربه بزنید.
- **صرفه جویی انرژی:** حالت ذخیره نیرو را فعال یا غیرفعال کنید.
- **پنجره چندگانه:** برای استفاده از چند پنجره ای تنظیم کنید.
- **Screen Mirroring:** ویژگی آینه سازی صفحه را فعال یا غیرفعال کنید.
- **Wi-Fi نقطه اتصال:** ویژگی اتصال به اینترنت از طریق Wi-Fi را فعال یا غیرفعال کنید.
- **مشاهده بدون لمس:** ویژگی مشاهده هوایی را فعال یا غیرفعال کنید.
- **هوشمند پایداری:** ویژگی انتظار هوشمند را فعال یا غیرفعال کنید.
- **توقف هوشمند:** ویژگی توقف موقت هوشمند را فعال یا غیرفعال کنید.
- **پیمایش هوشمند:** ویژگی پیمایش هوشمند را فعال یا غیرفعال کنید.
- **همگام سازی:** همگام سازی خودکار برنامه ها را فعال یا غیرفعال کنید.
- **حالت پرواز:** حالت پرواز را فعال یا غیرفعال کنید.

گزینه های موجود ممکن است بسته به ناحیه یا ارائه دهنده سرویس شما، فرق کند.



برای مرتب سازی مجدد گزینه ها در صفحه اعلان ها، صفحه اعلان ها را باز کنید، روی  ←  ضربه بزنید، روی یک مورد ضربه زده و نگه دارید و سپس آن را به موقعیت دیگری بکشید.

صفحه اصلی

صفحه اصلی نقطه شروع برای دسترسی به همه ویژگی های دستگاه است. همه نمادهای نشانگر، ویجت ها، میانبرها به برنامه ها و غیره را نشان می دهد.

صفحه اصلی می تواند چندین پانل داشته باشد. برای مشاهده پانل های دیگر، به چپ یا راست بروید.

سازمان دهی مجدد موارد

افزودن نماد یک برنامه

در صفحه اصلی، روی  ضربه زده، روی نماد برنامه ضربه و نگه دارید و سپس آن را به پیش نمایش پانل بکشید.

افزودن یک آیتم

با افزودن ویجت ها، پوشه ها یا صفحه ها، صفحه اصلی خود را سفارشی کنید.

روی ناحیه خالی در صفحه اصلی، ضربه زده و نگه دارید و سپس یکی از طبقه بندی های زیر را انتخاب کنید:

- برنامه ها و ویجت ها: ویجت ها یا برنامه ها را به صفحه اصلی اضافه کنید.
- پوشه: یک پوشه جدید ایجاد کنید.
- صفحه: یک صفحه جدید را به صفحه اصلی اضافه کنید.

انتقال یک مورد

روی مورد ضربه زده و نگه دارید و آن را به مکان جدید بکشید. برای انتقال به یک پانل دیگر، آن را به گوشه صفحه بکشید.

حذف یک مورد

روی یک مورد ضربه بزنید و نگه دارید و به سمت سطل آشغال که در بالای صفحه اصلی ظاهر می شود، بکشید. پس از قرمز شدن سطل آشغال، آن را رها کنید.

مرتب کردن پانل ها

افزودن یک پانل جدید

روی  ← تصحیح صفحه ←  ضربه بزنید.

انتقال پانل

روی  ← تصحیح صفحه ضربه بزنید، روی پانل پیش نمایش ضربه زده و نگه دارید و سپس آن را به مکان جدید بکشید.

حذف پانل

روی  ← تصحیح صفحه ضربه بزنید، روی پانل پیش نمایش ضربه زده و نگه دارید و سپس آن را به سطل آشغال در بالای صفحه بکشید.

تنظیم کاغذ دیواری

یک تصویر یا عکس ذخیره شده در دستگاه را به عنوان کاغذ دیواری صفحه اصلی تنظیم کنید.

در صفحه اصلی، روی  ← تنظیم تصویر پس زمینه ← صفحه اصلی ضربه بزنید. سپس یکی از موارد زیر را انتخاب کنید:

- گالری: عکسهای گرفته شده توسط دوربین دستگاه یا تصاویر دانلود شده از اینترنت را تعیین کنید.
- تصاویر زمینه زنده: تصاویر متحرک ببینید.
- کاغذ دیواری: تصاویر کاغذ دیواری را مشاهده کنید.

سپس یک تصویر را انتخاب کنید و روی تنظیم تصویر زمینه ضربه بزنید. یا یک تصویر انتخاب کنید، با کشیدن قاب، آن را تغییر اندازه دهید و سپس روی انجام شد ضربه بزنید.

استفاده از ویجت ها

ویجتها برنامه های کاربردی کوچکی هستند که عملکردهای آسان و اطلاعات را در صفحه اصلی شما فراهم می کنند. برای استفاده از آنها، ویجت ها را از پانل ویجت به صفحه اصلی اضافه کنید.

- برخی از ویجت ها به خدمات وب وصل می شوند. استفاده از ویجت مبتنی بر وب ممکن است هزینه های جانبی در بر داشته باشد.
- ویجت های موجود ممکن است بسته به منطقه یا ارائه دهنده خدمات شما متفاوت باشند.



افزودن ویجت به صفحه اصلی

در صفحه اصلی، روی  ← **ویجت ها** ضربه بزنید. در پانل ویجت ها به چپ یا راست بروید، و سپس یک ویجت را ضربه بزنید و نگه دارید تا به صفحه اصلی اضافه کنید.

صفحه قفل

صفحه قفل، از عملیات ناخواسته بر روی دستگاه هنگامی که از آن استفاده نمی شود جلوگیری می کند و همچنین به شما امکان می دهد ویجت های آسان را اضافه نمایید.

قفل کردن یا باز کردن قفل دستگاه

فشار دادن دکمه روشن-خاموش، صفحه را خاموش می کند و دستگاه را در حالت قفل قرار می دهد. در صورتی که برای مدت مشخصی از دستگاه استفاده نشود، بطور خودکار قفل می شود.

برای باز کردن قفل دستگاه، دکمه روشن - خاموش یا دکمه صفحه اصلی را فشار دهید، انگشت خود را در هر جهتی روی صفحه در قسمت بازگشایی قفل بکشید که این بخش در سمت راست صفحه قرار دارد.

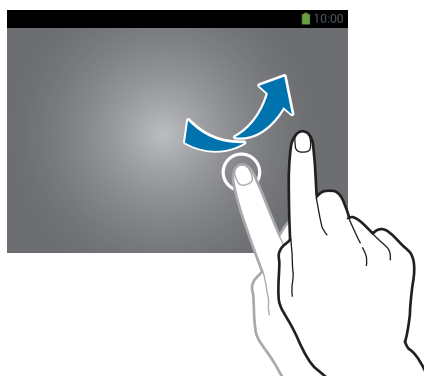

افزودن ویجت ها

برای استفاده از ویجت ها هنگام قفل بودن صفحه، در صفحه برنامه ها روی تنظیمات ← دستگاه ← صفحه قفل، ضربه بزنید و سپس گزینه چند ویجت را تیک بزنید.

روی صفحه ویجت ها در سمت چپ صفحه ضربه بزنید. به سمت چپ و آخرین صفحه بروید و روی  ضربه بزنید و سپس یک ویجت را برای افزودن به صفحه قفل انتخاب نمایید.

مرتب کردن پانل ها

انتقال پانل

روی صفحه ویجت ها به سمت چپ یا راست بروید، روی پیش نمایش صفحه ضربه زده و نگه دارید و سپس آن را به مکان جدید بکشید.

حذف پانل

در صفحه ویجت ها به سمت چپ یا راست بروید، روی پیش نمایش پانل ضربه زده و نگه دارید و سپس آن را به سطل زباله در بالای صفحه بکشید.

استفاده از برنامه ها

این دستگاه می تواند انواع مختلف برنامه از رسانه تا برنامه های اینترنت را اجرا کند.

باز کردن برنامه

در صفحه اصلی یا صفحه برنامه ها یک نماد برنامه را انتخاب کنید تا باز شود.

برخی از برنامه ها در چندین پوشه گروه بندی می شوند. روی یک پوشه ضربه بزنید و سپس یک برنامه را بکشید تا باز شود.



باز کردن برنامه های که به تازگی استفاده کرده اید

دکمه صفحه اصلی را فشار داده و نگه دارید تا فهرستی از برنامه های اخیر باز شود.

یک نماد برنامه را انتخاب کنید تا متن خبر باز شود.

بستن برنامه

برنامه های بدون استفاده را ببندید تا در مصرف باتری صرفه جویی شود و کارایی دستگاه حفظ شود. دکمه صفحه اصلی را فشار داده و نگه دارید، روی **مدیر کارها** ضربه بزنید، و سپس روی **پایان** در کنار برنامه ضربه بزنید تا بسته شود. برای بستن همه برنامه های در حال اجرا، روی **پایان همه** ضربه بزنید. روش دیگر اینکه، دکمه Home را فشار داده و نگه دارید و سپس روی **بستن همه** ضربه بزنید.

صفحه برنامه ها

صفحه برنامه ها، نمادهایی را برای همه برنامه ها شامل برنامه های جدید نصب شده نشان می دهد. در صفحه اصلی، روی  ضربه بزنید تا صفحه برنامه ها باز شود. برای مشاهده پانل های دیگر، به چپ یا راست بروید.

مرتب کردن برنامه ها

روی  ← **ویرایش** ضربه زده و روی برنامه ضربه زده و نگه دارید و سپس آن را به مکان جدید بکشید. برای انتقال به یک پانل دیگر، آن را به گوشه صفحه بکشید.

مرتب کردن با کمک پوشه

برای راحتی بیشتر، برنامه های مرتبط را در یک پوشه قرار دهید. روی  ← **ویرایش** ضربه زده و روی یک برنامه ضربه زده و نگه دارید و سپس آن را به **ایجاد پوشه** بکشید. یک نام پوشه وارد کرده و سپس روی **تایید** ضربه بزنید. برنامه های مرتبط را با کشیدن آنها در یک پوشه جدید قرار دهید و سپس روی **ثبت** ضربه بزنید تا این چینش ذخیره سازی شود.

مرتب کردن پانل ها

روی صفحه انگشت ها را به هم نزدیک کنید، روی پیش نمایش پانل ضربه زده و نگه دارید و سپس آن را به مکان جدید بکشید.

نصب برنامه های کاربردی

از فروشگاه های برنامه کاربردی مانند **Samsung Apps** برای دانلود و نصب برنامه ها استفاده کنید.

لغو نصب برنامه

روی  ← حذف/غیرفعال کردن برنامه ها ضربه بزنید و سپس یک برنامه را برای حذف شدن، انتخاب کنید.

برنامه های پیش فرض که همراه دستگاه هستند را نمی توان از نصب خارج کرد.



راهنما

به اطلاعات راهنما دسترسی پیدا کنید تا درباره نحوه استفاده از دستگاه و برنامه های کاربردی یا پیکربندی تنظیمات مهم اطلاع پیدا کنید.

در صفحه برنامه ها روی **راهنما** ضربه بزنید. یک مقوله را برای مشاهده نکات مهم آن انتخاب کنید.

برای مرتب کردن دسته ها به ترتیب الفبا، روی  ضربه بزنید.

برای جستجوی کلید واژه ها، روی  ضربه بزنید.

وارد کردن متن

از صفحه کلید سامسونگ یا ویژگی ورود صوتی برای وارد کردن متن استفاده کنید.

ورود متن در بعضی از زبان ها پشتیبانی نمی شود. برای وارد کردن متن، باید زبان ورودی را به یکی از زبان های پشتیبانی شده تغییر دهید.



تغییر نوع صفحه کلید

روی هر یک از فیلدهای متن ضربه بزنید، پانل اعلان ها را باز کنید، روی **انتخاب روش ورودی** ضربه بزنید و سپس نوع صفحه کلید مورد استفاده را انتخاب کنید.

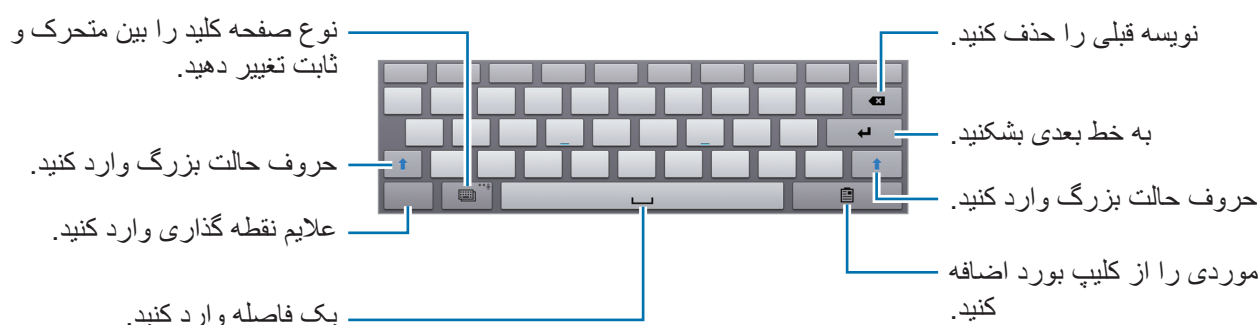

وارد کردن حروف بزرگ

قبل از نوشتن نویسه، روی  ضربه بزنید. برای اینکه همه حروف بزرگ باشد، دوبار به آن ضربه بزنید.



تغییر نوع صفحه کلید

برای تغییر نوع صفحه کلید روی  ضربه بزنید.

تغییر زبان صفحه کلید

زبان ها را به صفحه کلید اضافه کرده و سپس برای تغییر دادن صفحه کلیدهای زبان، کلید فاصله را به چپ یا راست حرکت دهید.

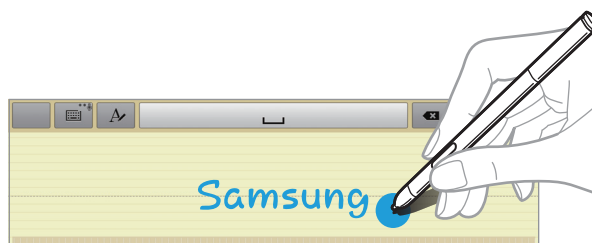

دستخط

روی  ضربه بزنید و نگهدارید، سپس روی  ضربه بزنید و یک واژه را با انگشت یا S Pen بنویسید. واژه های پیشنهادی به محض نوشتن نویسه ها ظاهر می شوند. یک واژه پیشنهادی را انتخاب کنید.



ورودی مستقیم قلم

در صفحه برنامه ها، روی تنظیمات ← کنترل ها ← S Pen ← ورودی مستقیم قلم ضربه بزنید و سپس کلید ورودی مستقیم قلم را به سمت راست بکشید.

هنگامی که نوک S Pen را روی یک قسمت متنی می گیرید، نماد  در گوشه بالا سمت چپ قسمت متنی نمایش داده می شود. روی  ضربه بزنید تا بتوانید با S Pen بنویسید. برای اینکه بتوانید اصلاحاتی را به سادگی انجام دهید، زبان های ورودی را تغییر دهید یا فاصله ای بین نویسه ها وارد کنید، روی هر ابزار اصلاحات نشان داده شده در صفحه دست نویس ضربه بزنید.

با فعال شدن این ویژگی می توانید کارهای زیر را انجام دهید:

- یک پیام دست نویس ارسال کنید.
- با نوشتن نام مخاطب یا شماره تلفن او بر روی صفحه کلید یک تماس برقرار کنید.
- با نوشتن شماره ها یک هشدار تنظیم کنید.

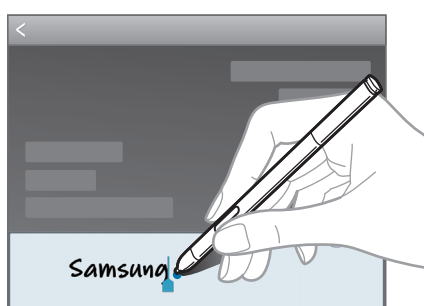



وارد کردن متن از طریق صدا

ویژگی ورودی صوتی را فعال کنید و سپس آن را در میکروفون بگویید. دستگاه آنچه شما می‌گویید را نمایش می‌دهد.

اگر دستگاه واژه‌های شما را تشخیص ندهد، روی نوشته زیرخط دار ضربه بزنید و سپس یک واژه جایگزین یا عبارت را از لیست پایین بازشو انتخاب کنید.

برای تغییر زبان یا افزودن زبان برای تشخیص صدا، روی زبان فعلی ضربه بزنید.

کپی کردن و چسباندن

روی متن ضربه زده و نگه دارید، یا  یا  را بکشید تا متن کمتر یا بیشتری انتخاب کنید و سپس روی **کپی** ضربه بزنید تا کپی شود یا روی **برش** ضربه بزنید تا بریده شود. متن انتخاب شده در کلیپ‌بورد کپی می‌شود.

برای چسباندن در فیلد ورودی متن، روی مکانما در نقطه‌ای که می‌خواهید متن وارد شود، ضربه بزنید و نگه دارید و سپس روی **الحاق** ضربه بزنید.

اتصال به یک شبکه Wi-Fi

دستگاه را به یک شبکه Wi-Fi وصل کنید تا از اینترنت استفاده کنید یا فایل‌های رسانه‌ای را با سایر دستگاه‌ها به اشتراک بگذارید. (صفحه ۱۱۴)

روشن و خاموش کردن Wi-Fi

پانل اعلان‌ها را باز کنید و سپس روی **Wi-Fi** ضربه بزنید تا فعال یا غیرفعال شود.



- دستگاه شما از فرکانس ناهماهنگ استفاده می‌کند و برای استفاده در همه کشورهای اروپایی در نظر گرفته شده است. WLAN را می‌توان در سراسر اتحادیه اروپا بدون محدودیت در فضاهای داخلی به کار برد، ولی نمی‌توان آن را در فضاهای بیرونی به کار برد.

- وقتی استفاده نمی‌شود، Wi-Fi را خاموش کنید تا در مصرف باتری صرفه جویی شود.

پیوستن به شبکه های Wi-Fi

در صفحه برنامه ها، روی **تنظیمات** ← **اتصالات** ← **Wi-Fi** ضربه بزنید و سپس کلید **Wi-Fi** را به سمت راست بکشید.

از فهرست شبکه های شناسایی شده Wi-Fi یک شبکه را انتخاب کنید در صورت لزوم کلمه عبور را وارد کنید و سپس روی **اتصال** ضربه بزنید. شبکه هایی که به کلمه عبور نیاز دارند، با نماد قفل ظاهر می شوند. پس از اینکه دستگاه به شبکه Wi-Fi وصل شد، دستگاه بطور خودکار، هر زمان که شبکه در دسترس بود به آن وصل خواهد شد.

افزودن شبکه های Wi-Fi

گر شبکه دلخواه شما در فهرست شبکه ها ظاهر نشد، روی **افزودن شبکه Wi-Fi** در پایین فهرست شبکه ها ضربه بزنید. نام شبکه را در **شبکه SSID** وارد کنید، نوع امنیت را انتخاب کنید و اگر شبکه باز نیست، رمز را وارد کنید و سپس روی **اتصال** ضربه بزنید.

فراموش کردن شبکه های Wi-Fi

هر شبکه ای که یکبار هم استفاده شود شامل شبکه فعلی، را می توان فراموش کرد تا دستگاه بطور خودکار به آن وصل نشود. شبکه را از لیست شبکه ها انتخاب کنید و روی **فراموش کن** ضربه بزنید.

تنظیم اشتراک ها

برنامه های Google مانند **فروشگاه Play** به اشتراک Google نیاز دارند، و **Samsung Apps** به اشتراک سامسونگ نیاز دارد. اشتراک های Google و سامسونگ ایجاد کنید تا بهترین استفاده را از دستگاه تجربه کنید.

افزودن اشتراک

از دستورالعمل هایی که هنگام باز کردن برنامه Google بدون وارد شدن ظاهر می شود پیروی کنید تا یک اشتراک Google راه اندازی کنید.

برای ورود یا ثبت نام در یک حساب Google، در صفحه برنامه ها روی **تنظیمات** ← **اصلی** ← **حساب ها** ← **افزودن حساب** ← **Google** ضربه بزنید. پس از آن، روی **جدید** ضربه بزنید تا ثبت نام کنید یا روی **موجود** ضربه بزنید و از دستورالعمل های روی صفحه پیروی کنید تا راه اندازی اشتراک را تکمیل کنید. بر روی دستگاه می توان بیش از یک اشتراک Google استفاده کرد. اشتراک سامسونگ را نیز به همین ترتیب راه اندازی کنید.

حذف اشتراک ها

در صفحه برنامه ها روی **تنظیمات** ← **اصلی** ضربه بزنید، یک نام اشتراک ذیل **حساب** ها انتخاب کنید، اشتراکی که میخواهید حذف کنید را انتخاب کنید و سپس روی **حذف حساب** ضربه بزنید.

انتقال فایلها

فایلهای صوتی، فیلم، تصویر یا سایر انواع فایلها را از دستگاه به رایانه و برعکس منتقل کنید.

فرمت های فایل زیر توسط بعضی از برنامه ها پشتیبانی می شوند. بسته به نسخه نرم افزار دستگاه یا سیستم عامل کامپیوتر، از برخی فرمت های فایل پشتیبانی نمی شود.



- موسیقی: mp3، m4a، 3ga، aac، ogg، oga، wav، wma، amr، awb، flac، midi، xmf، mxmf، imy، rtttl، rtx و ota
- تصویر: bmp، gif، jpg و png
- فیلم: avi، wmv، asf، flv، mkv، mp4، 3gp و webm
- اسناد: doc، docx، xls، xlsx، ppt، pptx، pdf و txt

اتصال به Samsung Kies

Samsung Kies برنامه کامپیوتری است که محتوای مدیا و اطلاعات شخصی شما را بین دستگاه های سامسونگ همگام سازی می کند. آخرین نسخه Samsung Kies را از وب سایت سامسونگ دانلود کنید.

۱ دستگاه خود را با استفاده از کابل USB به رایانه وصل کنید.

Samsung Kies به طور خودکار در رایانه اجرا می شود. اگر Samsung Kies اجرا نشد، روی نماد Samsung Kies در کامپیوتر دو-کلیک کنید.

۲ فایل ها را بین دستگاه خود و رایانه انتقال دهید.

برای کسب اطلاعات بیشتر به راهنمای Samsung Kies مراجعه کنید.

اتصال با Windows Media Player

مطمئن شوید که برنامه Windows Media Player بر روی کامپیوتر شما نصب شده است.

۱ دستگاه خود را با استفاده از کابل USB به رایانه وصل کنید.

۲ برنامه Windows Media Player را باز کرده و فایل‌های موسیقی را همگام کنید.

اتصال به عنوان یک دستگاه رسانه

۱ دستگاه خود را با استفاده از کابل USB به رایانه وصل کنید.

۲ پانل اعلان‌ها را باز کنید، و سپس روی **Connected as a media device** ←
دستگاه رسانه (MTP) ضربه بزنید.

اگر رایانه از پروتکل انتقال رسانه (MTP) پشتیبانی نمی‌کند یا درایو مناسب نصب نشده است، روی
دوربین (PTP) ضربه بزنید.

۳ فایل‌ها را بین دستگاه خود و رایانه انتقال دهید.

محافظت از دستگاه

با استفاده از ویژگی‌های امنیتی، از دسترسی و استفاده سایرین به اطلاعات شخصی ذخیره شده در دستگاه جلوگیری کنید. هر وقت بخواهید قفل دستگاه را باز کنید به کد بازکردن قفل احتیاج دارید.

تنظیم یک الگو

در صفحه برنامه‌ها روی تنظیمات ← دستگاه ← صفحه قفل ← قفل صفحه ← الگو ضربه بزنید.

با اتصال چهار نقطه یا بیشتر یک الگو رسم کنید و سپس دوباره آن را برای تایید رسم کنید. یک PIN پشتیبان مخصوص باز کردن قفل تنظیم کنید تا وقتی الگو را فراموش می کنید، قفل صفحه را باز نمایید.

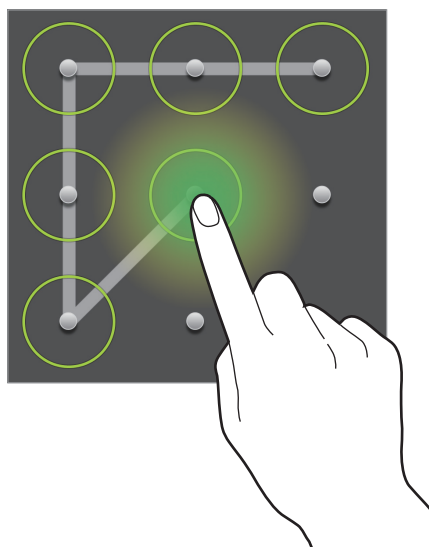

تنظیم یک PIN

در صفحه برنامه ها روی تنظیمات ← دستگاه ← صفحه قفل ← قفل صفحه ← پین ضربه بزنید. حداقل چهار رقم وارد کنید و سپس کلمه عبور را دوباره برای تایید وارد کنید.

تنظیم کلمه عبور

در صفحه برنامه ها روی تنظیمات ← دستگاه ← صفحه قفل ← قفل صفحه ← رمز ضربه بزنید. حداقل چهار نویسه شامل عدد و علائم وارد کنید و سپس کلمه عبور را دوباره برای تایید وارد کنید.

باز کردن قفل دستگاه

با فشار دادن دکمه روشن-خاموش یا دکمه صفحه اصلی صفحه را روشن کنید و سپس کد باز کردن را وارد کنید. اگر کد باز کردن قفل را فراموش کردید، دستگاه خود را برای بازنشانی نزد مرکز خدمات سامسونگ ببرید.



ارتقا دستگاه

دستگاه را می توان به آخرین نسخه نرم افزار ارتقا داد.

این برنامه کاربردی ممکن است بسته به ارائه دهنده سرویس یا منطقه شما، موجود نباشد.



ارتقا با Samsung Kies

Samsung Kies را اجرا کرده و دستگاه را به رایانه وصل کنید. Samsung Kies بطور خودکار دستگاه را شناسایی کرده و در صورت بودن، به روز رسانی های موجود را در پنجره گفتگو نشان می دهد. در پنجره گفتگو روی دکمه ارتقا کلیک کنید تا ارتقا شروع شود. برای جزییات نحوه ارتقا به راهنمای Samsung Kies مراجعه کنید.

- هنگام ارتقا دستگاه، رایانه را خاموش نکنید یا کابل USB را قطع نکنید.
- هنگام ارتقا دستگاه، دستگاه های رسانه دیگر را به رایانه وصل نکنید. انجام این کار ممکن است باعث تداخل فرآیند به روز رسانی شود.



ارتقا over the air

دستگاه می تواند مستقیماً توسط خدمات over-the-air (OTA) میان افزار ارتقا پیدا کند. در صفحه برنامه ها روی تنظیمات ← اصلی ← درباره دستگاه ← به روزآوری نرم افزار ← به روزرسانی ضربه بزنید.

ارتباطات

تلفن

از این برنامه کاربردی برای برقراری یا پاسخگویی تماس استفاده کنید.
در صفحه برنامه ها روی **تلفن** ضربه بزنید.

برقراری تماس

برقراری تماس

از یکی از روشهای زیر استفاده کنید:

- **صفحه کلید:** با صفحه کلید، شماره را وارد کرده و سپس به **تلفن** بزنید.
- **گزارشات:** از روی تاریخچه تماس های ورودی و خروجی و پیام ها، تماس بگیرید.
- **موارد دلخواه:** با استفاده از فهرست مخاطبین مورد علاقه، تماس بگیرید.
- **مخاطبین:** از فهرست مخاطبین تماس بگیرید.

شماره های شماره گیری سریع

برای شماره های شماره گیری سریع، روی عدد متناظر ضربه زده و نگه دارید.

حدس زدن شماره

هنگام ورود شماره روی صفحه کلید، حدس های خودکار روی صفحه ظاهر می شود. برای برقراری تماس یکی را انتخاب کنید.

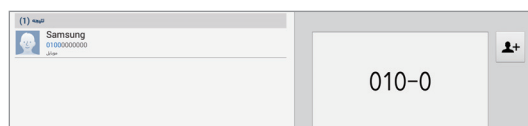

یافتن مخاطبین

نام، شماره تلفن یا آدرسی را وارد کنید تا مخاطب را از لیست مخاطبین پیدا کنید. به محض ورود نویسه، مخاطب حدس زده شده نشان داده می شود. یکی را برای برقراری تماس انتخاب کنید.

برقراری تماس بین المللی

روی 0 ضربه زده و نگه دارید تا علامت + ظاهر شود. کد کشور، کد شهر و شماره تلفن را وارد کرده و سپس روی  ضربه بزنید.

در حین تماس

اقدامات زیر در دسترس هستند:

- **انتظار:** تماس را نگه دارید. برای بازیابی تماس نگهداشته شده، روی **لغو انتظار** ضربه بزنید.
- **افز. تماس:** تماس دوم را شماره گیری کنید.
- **صفحه کلید:** صفحه کلید را باز کنید.
- **پایان مکالمه:** تماس فعلی را خاتمه دهید.
- **مخاطبین:** فهرست مخاطبین را باز کنید.
- **حالت سکوت:** میکروفون را خاموش کنید تا افراد نزدیک شما نتوانند صدای شما را بشنوند.
- **هدست:** اگر هدست بلوتوث به دستگاه وصل است، به آن وصل شوید.
- **جابجایی:** بین دو تماس جابجا شوید.
- **ادغام:** وقتی به دو تماس وصل هستید، تماس چند-طرفه بگیرید. برای افزودن تعداد بیشتری مخاطب، این کار را تکرار کنید. این ویژگی تنها هنگام فعال بودن خدمات تماس چند-طرفه قابل دسترسی است.
-  **یادداشت عملکرد:** Action Memo را راه اندازی کنید.
-  **پیام:** یک پیام ارسال کنید.
-  **انتقال:** مخاطب اول را به مخاطب دوم وصل کنید. با این کار شما از مکالمه قطع می شوید.
-  **مدیریت تماس کنفرانسی:** با یکی از افراد در طی برقراری تماس چند-طرفه تماس خصوصی بگیرید یا یک فرد را از تماس چند-طرفه قطع کنید.

افزودن مخاطبین

برای افزودن شماره تلفن به فهرست مخاطبین از صفحه کلید، شماره را وارد کرده و روی  ضربه بزنید.

مشاهده سوابق تماس

روی گزارشات ضربه بزنید تا تاریخچه تماس های ورودی و خروجی را مشاهده کنید.
برای فیلتر کردن سوابق تماس، روی  ← نمایش ضربه بزنید و یک گزینه را انتخاب کنید.

شماره های شماره گیری ثابت

دستگاه را می توان تنظیم کرد تا تماس های خروجی را محدود به شماره های با پیش شماره مشخص کرد. این پیش شماره ها در سیم کارت یا USIM کارت ذخیره می شوند.

روی  ← تنظیمات مکالمه ← تنظیمات دیگر ← شماره های تماس ثابت ← فعال کردن FDN ضربه بزنید و سپس PIN^۲ ارایه شده همراه سیم کارت یا USIM کارت را وارد روی لیست شماره تماس ثابت ضربه بزنید و شماره ها را وارد کنید.

محدودیت تماس

دستگاه را می توان تنظیم کرد تا از برقراری بعضی تماس ها جلوگیری کند. مثلاً، می توان تماس بین المللی را غیرفعال کرد.

روی  ← تنظیمات مکالمه ← تنظیمات دیگر ← محدودیت تماس ضربه بزنید و یک نوع تماس انتخاب کنید، یک گزینه محدودیت تماس انتخاب کنید و سپس کلمه عبور را وارد کنید.

دریافت تماس ها

پاسخگویی به تماس

وقتی با شما تماس گرفته می شود،  را به بیرون از دایره بزرگ بکشید.

اگر خدمات تماس در انتظار فعال باشد، می توان تماس دیگری گرفت. وقتی تماس دوم جواب داده شد، تماس اول در انتظار نگه داشته می شود.

رد کردن یک تماس

وقتی با شما تماس گرفته می شود،  را به بیرون از دایره بزرگ بکشید.

برای ارسال پیام بعد از رد کردن تماس، نوار پیام رد را به سمت بالا بکشید. برای ساخت پیام رد تماس، روی  **تنظیمات مکالمه** ← **تنظیمات مکالمه** ← **تنظیم پیام های رد تماس** ضربه بزنید.

بطور خودکار تماس شماره های ناخواسته را رد می کند

روی  **تنظیمات مکالمه** ← **تنظیمات مکالمه** ← **رد کردن تماس** ← **حالت رد کردن خودکار** ← شماره های رد کردن خودکار و سپس روی لیست رد شده خودکار ضربه بزنید. روی افزودن ضربه بزنید، یک شماره وارد کنید، یک طبقه بندی به آن نسبت دهید، و سپس روی **ذخیره** ضربه بزنید.

تماس های بی پاسخ

اگر تماسی از دست رفت،  در نوار وضعیت ظاهر می شود. پائل اعلان ها را باز کنید تا فهرست تماس های از دست رفته را مشاهده کنید.

تماس در انتظار

تماس در انتظار سرویسی است که توسط ارائه دهنده سرویس ارائه می شود. کاربر می تواند از این سرویس برای معلق نگه داشتن تماس فعلی و تعویض به پیام ورودی استفاده کند. این سرویس برای تماس های تصویری در دسترس نیست.

برای استفاده از این سرویس، روی  **تنظیمات مکالمه** ← **تنظیمات مکالمه** ← **تنظیمات دیگر** ضربه بزنید و سپس **تماس در انتظار** را علامت بزنید.

انتقال تماس

می توان دستگاه را تنظیم کرد تا تماسهای دریافتی به شماره خاصی انتقال داده شوند.

روی  **تنظیمات مکالمه** ← **تنظیمات مکالمه** ← **تنظیمات دیگر** ← **هدایت تماس** ضربه بزنید و سپس نوع تماس و شرایط را انتخاب کنید. یک شماره وارد کرده و روی **فعال** ضربه بزنید.





تماسهای تصویری

برقراری تماس تصویری

شماره را وارد کنید یا یک مخاطب را از فهرست مخاطبین انتخاب کرده و سپس روی  ضربه بزنید تا تماس تصویری بگیرید.

در طی تماس تصویری

اقدامات زیر در دسترس هستند:

- **من مخفی:** تصویر خود را از سایر افراد شرکت کننده مخفی کنید.
- **حالت سکوت:** میکروفون را خاموش کنید تا افراد نزدیک شما نتوانند صدای شما را بشنوند.
- **هدست:** اگر هدست بلوتوث به دستگاه وصل است، به آن وصل شوید.
- **تعویض دوربین:** بین دوربین عقب و دوربین جلو جابجا شوید.
- **صفحه کلید:** صفحه کلید را باز کنید.
- **پایان مکالمه:** تماس فعلی را خاتمه دهید.
-  **تصویر خروجی:** تصویری را برای نمایش به طرف دیگر انتخاب کنید.
-  **تصاویر متحرک:** نمادهای احساسی را به تصویر خود اعمال کنید.
-  **نمایش طرح زمینه:** نمادهای تزئینی به تصویر خود اعمال کنید.
-  **نمای کارتون فعال:** حالت نما را به نمای کارتون تغییر دهید.
-  **فعال کردن دوربین دوتایی:** از دوربین های جلو و عقب طوری استفاده کنید که طرف مقابل بتواند شما و محیط اطراف شما را ببیند.

تماس تصویری در حالت دوربین دوتایی برای حداکثر ۳ دقیقه ارائه می شود. بعد از ۳ دقیقه دستگاه برای عملکرد مطلوب دوربین پشت خاموش خواهد شد. 

برای دسترسی به گزینه های زیر، روی تصویر طرف دیگر ضربه زده و نگه دارید:

- **گرفتن تصویر:** تصویر فرد مقابل را ضبط کنید.
- **ضبط ویدیو:** از تصاویر فرد مقابل، فیلم بگیرید.

ضبط مکالمه بدون اجازه در بسیاری از کشورها غیرقانونی است. 



مخاطبین

از این برنامه کاربردی برای مدیریت مخاطبین، شامل شماره تلفن ها، آدرس های ایمیل و غیره استفاده کنید. در صفحه برنامه ها روی **مخاطبین** ضربه بزنید.

مدیریت مخاطبین

ایجاد یک مخاطب

روی  ضربه بزنید و اطلاعات مخاطب را وارد کنید.

-  : یک تصویر اضافه کنید.
-  /  : یک فیلد اطلاعاتی مخاطب را اضافه کرده یا حذف کنید.

ویرایش مخاطب

یک مخاطب را انتخاب کنید و سپس روی  ضربه بزنید.

حذف مخاطب

روی  ← **حذف مخاطبین** ضربه بزنید.

تنظیم شماره برای شماره گیری سریع

روی  ← **تنظیمات شماره گیری سریع** ضربه بزنید، شماره برای شماره گیری سریع را انتخاب کنید و سپس یک مخاطب برای آن انتخاب کنید. برای حذف یک شماره از شماره گیری سریع، روی آن ضربه زده و نگه دارید و سپس روی **حذف** ضربه بزنید.

جستجوی مخاطبین

روی **مخاطبین** ضربه بزنید.

از یکی از روشهای جستجوی زیر استفاده کنید:

- به بالا یا پایین لیست مخاطبین بروید.
- از صفحه موضوعی در سمت چپ لیست مخاطبین استفاده کنید تا با کشیدن انگشت روی آن بتوانید سریع حرکت کنید.
- روی فیلد جستجو در بالای فهرست مخاطبین ضربه بزنید و شرایط جستجو را وارد کنید.

به محض انتخاب یک مخاطب، یکی از اقدامات زیر را انجام دهید:

- ★ : به فهرست مخاطبین مورد علاقه اضافه کنید.
- 📞 / 📧 : یک تماس صوتی یا تماس تصویری بگیرید.
- ✉️ : یک پیام بنویسید.
- ✉️ : یک ایمیل بنویسید.

نمایش مخاطبین

روی **مخاطبین** ضربه بزنید.

دستگاه به صورت پیش فرض تمام مخاطبین ذخیره شده را نمایش می دهد.

روی ☰ ← **مخاطبین جهت نمایش** ضربه بزنید و محل ذخیره مخاطبین را انتخاب کنید.

انتقال مخاطبین

روی **مخاطبین** ضربه بزنید.

انتقال مخاطبین به Google

روی ☰ ← **ادغام کردن حسابها** ← **ادغام با حساب Google** ضربه بزنید.

مخاطبین انتقال داده شده به Google با **g** در فهرست مخاطبین ظاهر می شوند.

انتقال مخاطبین به سامسونگ

روی ☰ ← **ادغام کردن حسابها** ← **ادغام با Samsung account** ضربه بزنید.

مخاطبین انتقال داده شده به سامسونگ با **s** در فهرست مخاطبین ظاهر می شوند.

وارد کردن و صادر کردن مخاطبین

روی مخاطبین ضربه بزنید.

وارد کردن مخاطبین

روی  ← ورود/صدور ← وارد کردن از سیم کارت، وارد کردن از حافظه USB یا وارد کردن از کارت SD ضربه بزنید.

صادر کردن مخاطبین

روی  ← ورود/صدور ← صادر کردن به سیم کارت، صادر کردن به حافظه USB یا صادر کردن به کارت SD ضربه بزنید.

اشتراک گذاری مخاطبین

روی  ← اشتراک کارت نام از طریق ضربه بزنید، مخاطبین را انتخاب کرده و روی انجام شد ضربه بزنید و سپس یک روش اشتراک گذاری را انتخاب کنید.

مخاطبین مورد علاقه

روی موارد دلخواه ضربه بزنید.

روی  ضربه بزنید و سپس یکی از اقدامات زیر را انجام دهید:

- جستجو: مخاطبین را جستجو کنید.
- افزودن به موارد دلخواه: مخاطبین را به لیست موارد دلخواه اضافه کنید.
- حذف از موارد دلخواه: مخاطبین را از فهرست علاقه مندی ها حذف کنید.
- نمای شبکه ای / نمای لیست: مخاطبین را بصورت شبکه ای یا لیست مشاهده کنید.
- راهنما: به اطلاعات راهنمایی مربوط به استفاده از مخاطبین دسترسی داشته باشید.

گروه های مخاطب

روی گروه ها ضربه بزنید.

اضافه کردن مخاطبین به گروه ها

یک گروه را انتخاب کنید و سپس روی  ضربه بزنید. مخاطبین را برای اضافه شدن انتخاب کنید و سپس روی انجام شد ضربه بزنید.

مدیریت گروه ها

روی  ضربه بزنید و سپس یکی از اقدامات زیر را انجام دهید:

- جستجو: مخاطبین را جستجو کنید.
- تصحیح: تنظیمات گروه را تغییر دهید.
- ایجاد: گروه جدیدی بسازید.
- حذف عضو: اعضا را از گروه حذف کنید.
- ارسال پیام: یک پیام به اعضای گروه ارسال کنید.
- ارسال ایمیل: یک ایمیل به اعضای گروه ارسال کنید.
- تعویض جا: روی  در کنار نام گروه ضربه زده و نگه دارید، آن را به بالا یا پایین به موقعیت دیگری بکشید و سپس روی انجام شد ضربه بزنید.
- راهنما: به اطلاعات راهنمایی مربوط به استفاده از مخاطبین دسترسی داشته باشید.

ارسال پیام یا ایمیل به اعضای گروه

گروه را انتخاب کنید و روی  ← ارسال پیام یا ارسال ایمیل ضربه بزنید، اعضا را انتخاب کنید و سپس روی انجام شد ضربه بزنید.

کارت تجاری

روی مخاطبین ضربه بزنید.

یک کارت تجاری بسازید و به دیگران ارسال کنید.

روی تنظیم نمایه ضربه بزنید، جزئیات مانند شماره تلفن، آدرس ایمیل و آدرس پستی را وارد کرده و سپس روی ذخیره ضربه بزنید. اگر اطلاعات کاربر هنگام راه اندازی دستگاه ذخیره شده باشد، یک کارت تجاری از من انتخاب کنید و سپس روی  ضربه بزنید تا ویرایش کنید.

روی  ← اشتراک کارت نام از طریق ضربه بزنید و سپس یک روش اشتراک گذاری انتخاب کنید.

پیام ها

از این برنامه کاربردی برای ارسال پیام های متنی (SMS) یا پیام های چند رسانه ای (MMS) استفاده کنید. در صفحه برنامه ها روی پیام ها ضربه بزنید.



وقتی خارج از ناحیه اصلی خدمات خود هستید، ممکن است ارسال یا دریافت پیام برای تان هزینه اضافه ای داشته باشد. برای جزییات با ارائه دهنده سرویس خود تماس بگیرید.





ارسال پیام

روی  ضربه بزنید، گیرنده اضافه کنید، یک پیام وارد کنید و سپس روی  ضربه بزنید.



از یکی از روشهای زیر برای افزودن گیرندگان استفاده کنید:

- یک شماره تلفن وارد کنید.
- روی  ضربه بزنید، مخاطبین را انتخاب کنید و سپس روی **انجام شد** ضربه بزنید.
- S Pen را روی  بگیرید و سپس دکمه S Pen را فشار دهید. لیست مخاطبینی که اخیراً مورد استفاده قرار گرفته اند نشان داده می شود.

برای ساخت پیام چند رسانه ای از یکی از روش های زیر استفاده کنید:

- روی  ضربه بزنید و تصاویر، فیلم ها، مخاطبین، یادداشت ها، رویدادها و غیره را ضمیمه کنید.
- روی  ← افزودن عنوان ضربه بزنید تا موضوع وارد کنید.
- S Pen را روی  بگیرید و سپس دکمه S Pen را فشار دهید. تصاویری که اخیراً اضافه شده اند نشان داده می شوند.

ارسال پیام های دست نویس

هنگامی که نوک S Pen را روی یک قسمت متنی می گیرید، نماد  در گوشه بالا سمت چپ قسمت متنی نمایش داده می شود. روی  و  ضربه بزنید تا بتوانید با S Pen یک پیام دست نویس وارد کنید.

ارسال پیام های زمان بندی شده

هنگام نوشتن پیام، روی  ← برنامه زمانی ضربه بزنید. ساعت و تاریخ تنظیم کنید و سپس روی تایید ضربه بزنید. دستگاه در ساعت و تاریخ مشخص شده، پیام را ارسال خواهد کرد.

- اگر در زمان برنامه ریزی شده، دستگاه خاموش باشد، به شبکه وصل نباشد یا شبکه پایدار نباشد، پیام ارسال نخواهد شد. 

- این ویژگی بر اساس ساعت و تاریخ تنظیم شده بر روی دستگاه کار می کند. اگر بین چندین منطقه زمانی جابجا شوید و شبکه اطلاعات زمان را به روز نکند، ممکن است ساعت و تاریخ نادرست باشد.

ترجمه و ارسال پیام ها

برای استفاده از ویژگی ترجمه هنگام ایجاد یک پیام، روی  ← ترجمه، ضربه بزنید و کلید ترجمه را به سمت راست بکشید، یک جفت زبان تنظیم کنید و سپس روی تایید ضربه بزنید.

روی  ضربه بزنید تا پیام ترجمه شود و سپس روی انجام ضربه بزنید. پیام ترجمه شده جایگزین پیام به زبان اصلی می شود.

مشاهده پیام های ورودی

پیام های ورودی بر اساس مخاطبین در گروه های پیام ها دسته بندی می شوند.

یک مخاطب را انتخاب کنید تا پیام های آن فرد را مشاهده کنید.

گوش دادن به پیام صوتی

از صفحه کلید، 1 را ضربه زده و نگه دارید، و سپس از دستورالعمل ارائه دهنده سرویس پیروی کنید.







ایمیل

از این برنامه کاربردی برای ارسال یا مشاهده پیام های ایمیل استفاده کنید.
در صفحه برنامه ها روی ایمیل ضربه بزنید.



تنظیم اشتراک های ایمیل

برای اولین بار که ایمیل را باز می کنید، یک اشتراک ایمیل راه اندازی کنید.
نشانی و کلمه عبور ایمیل خود را وارد کنید. روی **بعدی** ضربه بزنید تا ایمیل شخصی مانند Google Mail تنظیم کنید یا روی **تنظیم دستی** ضربه بزنید تا اشتراک ایمیل شرکتی را تنظیم کنید. پس از آن از دستورالعمل روی صفحه پیروی کنید تا تنظیم را تکمیل کنید.
برای راه اندازی اشتراک ایمیل دیگری، روی  ← **تنظیمات** ← **افزودن حساب** ضربه بزنید.

ارسال پیام

روی اشتراک ایمیلی که می خواهید استفاده کنید ضربه بزنید و سپس روی  در بالای صفحه ضربه بزنید.
گیرندگان، موضوع و پیام را وارد کنید و سپس روی  ضربه بزنید.
روی  ضربه بزنید تا از فهرست مخاطبین، گیرنده اضافه کنید.
روی  ضربه بزنید تا تصاویر، یادداشت ها، مخاطبین، یادداشت ها، رویداد و غیره ضمیمه کنید.
روی  ←  ضربه بزنید تا تصاویر، رویدادها، مخاطبین، اطلاعات مکان و غیره را به پیام اضافه کنید.

ارسال پیام های زمان بندی شده

- هنگام نوشتن پیام، روی  ضربه بزنید. ارسال برنامه زمان بندی را علامت بزنید، ساعت و تاریخ تنظیم کنید و سپس روی **انجام** ضربه بزنید. دستگاه در ساعت و تاریخ مشخص شده، پیام را ارسال خواهد کرد.
- اگر در زمان برنامه ریزی شده، دستگاه خاموش باشد، به شبکه وصل نباشد یا شبکه پایدار نباشد، پیام ارسال نخواهد شد. 
- این ویژگی بر اساس ساعت و تاریخ تنظیم شده بر روی دستگاه کار می کند. اگر بین چندین منطقه زمانی جابجا شوید و شبکه اطلاعات زمان را به روز نکند، ممکن است ساعت و تاریخ نادرست باشد.

خواندن پیام

یک اشتراک ایمیل برای استفاده انتخاب کنید تا پیام های تازه را دریافت کنید. برای دریافت دستی پیام های تازه، روی  ضربه بزنید.

روی پیام ضربه بزنید تا بخوانید.

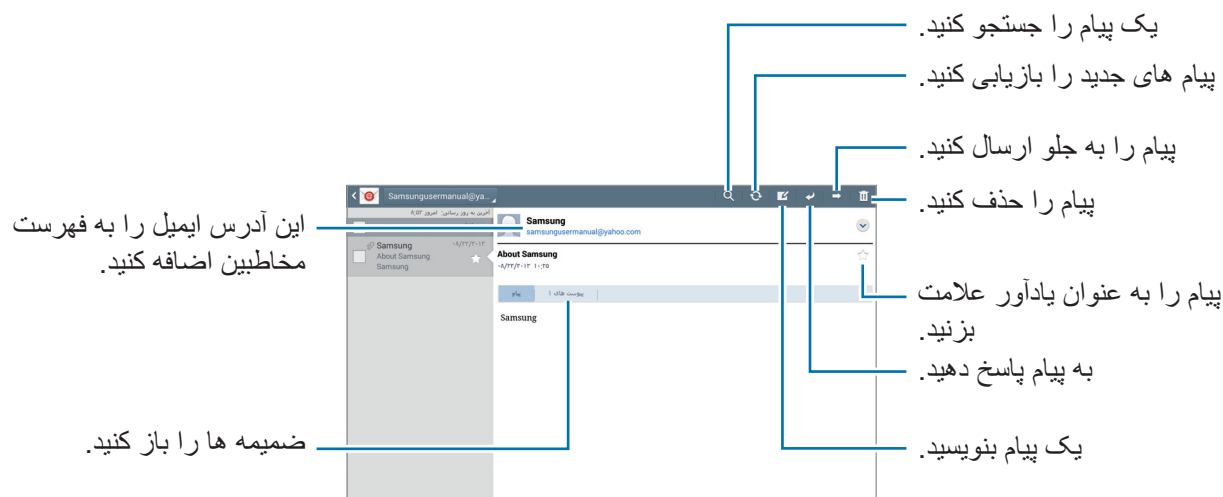

روی زبانه پیوست ضربه بزنید تا پیوست ها باز شوند، سپس روی **ذخیره** در کنار پیوست ضربه بزنید تا ذخیره شود.

Gmail

از این برنامه کاربردی برای دسترسی سریع و مستقیم به خدمات Google Mail استفاده کنید.

در صفحه برنامه ها روی **Gmail** ضربه بزنید.

- این برنامه کاربردی ممکن است بسته به ارائه دهنده سرویس یا منطقه شما، موجود نباشد.
- این برنامه کاربردی بسته به ارائه دهنده خدمات شما، ممکن است نام متفاوتی داشته باشد.





ارسال پیام

در هر یک از صندوق های پستی، روی  ضربه بزنید، گیرندگان، موضوع و پیام را وارد کنید، و سپس روی ارسال ضربه بزنید.

روی **+** گیرنده کپی/گیرنده مخفی ضربه بزنید تا گیرندگان بیشتری اضافه کنید.

برای پیوست عکس ها روی  ضربه بزنید.

روی  ← ذخیره پیش نویس ضربه بزنید تا پیام را برای ارسال در بعدتر ذخیره کنید.

روی  ← پیوست کردن ویدیو ضربه بزنید تا فیلم ها پیوست شوند.

روی  ← صرفنظر ضربه بزنید تا از نو شروع کنید.

برای تغییر تنظیمات Google Mail روی  ← تنظیمات ضربه بزنید.

برای گزارش نظرات خود برای بهبود برنامه، روی  ← ارسال نظر ضربه بزنید.

برای دسترسی به اطلاعات راهنمایی Google Mail روی  ← راهنمایی ضربه بزنید.

خواندن پیام

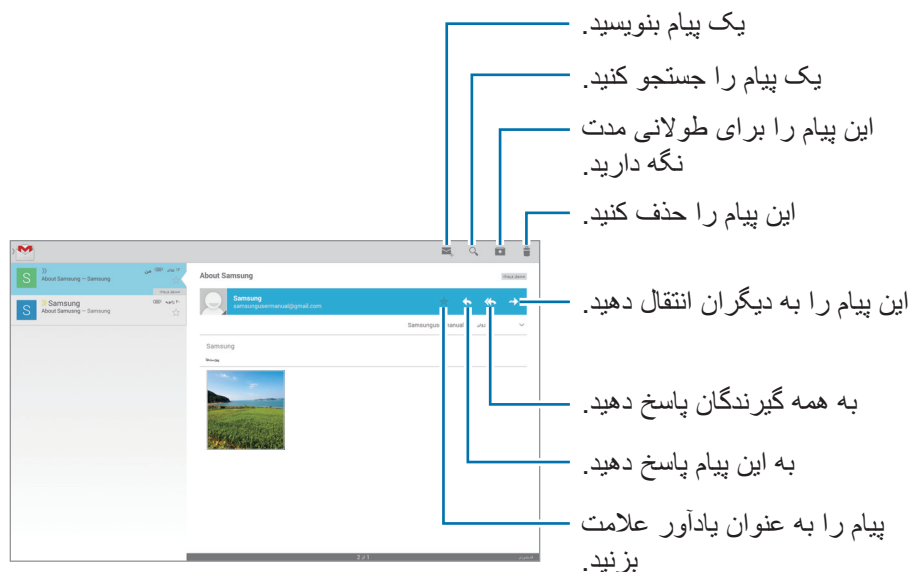

برچسب ها

Google Mail از پوشه های واقعی استفاده نمی کند بلکه در عوض از برچسب ها استفاده می کند. وقتی Google Mail اجرا شد، پیام هایی که برچسب صندوق وودی داشته باشند را نشان می دهد.

برای افزودن برچسب به یک پیام، پیام را انتخاب کنید، روی  ← تغییر برچسب ها ضربه بزنید و سپس برچسب مورد نظر برای تخصیص را انتخاب کنید.

Hangouts

از این برنامه برای چت کردن با دیگران استفاده کنید.

در صفحه برنامه ها روی **Hangouts** ضربه بزنید.



این برنامه کاربردی ممکن است بسته به ارائه دهنده سرویس یا منطقه شما، موجود نباشد.

یک دوست را از لیست دوستان انتخاب کرده یا داده هایی را برای جستجو وارد کنید و یک دوست را از نتایج انتخاب کنید تا بتوانید چت کردن با او را شروع کنید.

ChatON

از این برنامه برای گپ زدن با هر دستگاهی استفاده کنید. برای استفاده از این برنامه، باید به حساب Samsung وارد شوید یا شماره تلفن خود را تأیید کنید.

در صفحه برنامه ها روی **ChatON** ضربه بزنید.



این برنامه کاربردی ممکن است بسته به ارائه دهنده سرویس یا منطقه شما، موجود نباشد.

فهرست دوستان را با وارد کردن شماره تلفن یا آدرس ایمیل اشتراک سامسونگ یا انتخاب دوستان از لیست پیشنهادی ایجاد کنید. روش دیگر اینکه، روی  ← **همگام سازی مخاطب** ضربه بزنید تا بطور دستی مخاطبان را از دستگاه همگام سازی کنید.

روی  ← **شروع چت** ضربه بزنید و یک دوست را برای شروع به چت کردن با او انتخاب کنید.

برای جابجایی به چت صوتی یا تصویری، روی  ← **ChatON Voice Chat** یا

ChatON Video Chat ضربه بزنید.

چت تصویری در حالت دوربین دوتایی برای حداکثر ۳ دقیقه ارائه می شود. بعد از ۳ دقیقه دستگاه برای عملکرد مطلوب دوربین پشت خاموش خواهد شد.



Twitter

با استفاده از این برنامه می توانید به سایت شبکه اجتماعی Twitter دسترسی پیدا کنید و با افراد در ارتباط باشید. در صفحه برنامه ها روی **Twitter** ضربه بزنید.

این برنامه کاربردی ممکن است بسته به ارائه دهنده سرویس یا منطقه شما، موجود نباشد.



Google+

از این برنامه کاربردی برای در تماس ماندن با افراد از طریق سرویس شبکه اجتماعی Google استفاده کنید. در صفحه برنامه ها روی **Google+** ضربه بزنید.

این برنامه کاربردی ممکن است بسته به ارائه دهنده سرویس یا منطقه شما، موجود نباشد.



برای تغییر طبقه بندی، روی **همه** ضربه بزنید، به بالا یا پایین بروید تا نوشته های اعضای حلقه تان را مشاهده کنید. روی **8+** ضربه بزنید تا از سایر ویژگی های سایت های شبکه اجتماعی استفاده کنید.

وب و شبکه

اینترنت

از این برنامه کاربردی برای مرور اینترنت استفاده کنید.
در صفحه برنامه ها روی **اینترنت** ضربه بزنید.

مشاهده صفحات وب

روی فیلد آدرس ضربه بزنید و نشانی اینترنتی را وارد کرده و سپس روی **برو** ضربه بزنید.
در حین مشاهده یک صفحه وب برای اشتراک گذاری یا چاپ صفحه وب فعلی روی **≡** ضربه بزنید.
برای تغییر دادن موتور جستجو، روی قسمت آدرس و سپس روی نماد موتور جستجو در کنار آدرس وب ضربه بزنید.

باز کردن صفحه جدید

روی **+** ضربه بزنید.
برای رفتن به یک صفحه وب دیگر، روی قسمت عنوان به چپ یا راست بروید و روی عنوان ضربه بزنید تا آن را انتخاب کنید.



جستجوی وب از طریق صدا

روی فیلد آدرس ضربه بزنید، روی **🔊** ضربه بزنید، یک کلید واژه را بگویید و یکی از کلیدواژه های پیشنهادی نمایش داده شده را انتخاب کنید.

نشانه ها

برای نشانه گذاری صفحه وب فعلی، روی **★** ضربه بزنید.
برای باز کردن صفحه وب نشانه گذاری شده، روی **★** ضربه بزنید و سپس یکی را انتخاب کنید.

تاریخچه

روی  ← تاریخچه ضربه بزنید تا یک صفحه وب را از فهرست صفحات وب تازه مشاهده شده انتخاب کنید. برای پاک کردن تاریخچه، روی  ← پاک کردن تاریخچه ضربه بزنید.

پیوندها

روی یک پیوند در صفحه وب، ضربه زده و نگه دارید تا آن را در صفحه جدید باز کرده، ذخیره کرده یا کپی کنید. برای مشاهده پیوندهای ثبت شده، از **دانلودها** استفاده کنید. (صفحه ۱۱۱)

اشتراک گذاری صفحات وب

برای اشتراک گذاری نشانی صفحه وب با دیگران روی  ← **اشتراک از طریق** ضربه بزنید. برای اشتراک گذاری بخشی از یک صفحه وب، روی متن دلخواه ضربه زده و نگه دارید و سپس روی **اشتراک از طریق** ضربه بزنید.

Chrome

از این برنامه برای جستجوی اطلاعات و مرور صفحات وب استفاده کنید. در صفحه برنامه ها روی **Chrome** ضربه بزنید.

این برنامه کاربردی ممکن است بسته به ارائه دهنده سرویس یا منطقه شما، موجود نباشد.



مشاهده صفحات وب

روی فیلد نشانی ضربه زده و سپس یک نشانی اینترنتی یا معیار جستجو وارد کنید.

باز کردن صفحه جدید

روی  ← **برگه جدید** ضربه بزنید.

برای رفتن به یک صفحه وب دیگر، روی قسمت عنوان به چپ یا راست بروید و روی عنوان ضربه بزنید تا آن را انتخاب کنید.

نشانه ها

برای نشانه گذاری صفحه وب فعلی، روی ☆ ضربه بزنید، جزئیاتی مانند نام و آدرس وب را وارد کرده و سپس روی ذخیره ضربه بزنید.

برای باز کردن صفحه وب نشانه گذاری شده، روی ■ ← **نشانی ها** ضربه بزنید و سپس یکی را انتخاب کنید.

جستجوی وب از طریق صدا

همچنین، روی 🗨 ضربه بزنید، یک کلید واژه را بگویید و یکی از کلیدواژه های پیشنهادی نمایش داده شده را انتخاب کنید.

همگام سازی با سایر دستگاهها

پنجره های باز و نشانه گذاری ها را همگام سازی کنید تا از آنها وقتی با همان اشتراک Google وارد شده اید، در Chrome بر روی دستگاه دیگر استفاده کنید.

برای مشاهده زبانه های باز در دیگر دستگاه ها، روی ■ ← **دستگاه های دیگر** ضربه بزنید. یک صفحه وب را برای باز کردن انتخاب کنید.

بلوتوث

بلوتوث اتصال بی سیم مستقیمی بین دو دستگاه در فاصله کوتاهی برقرار می کند. از بلوتوث برای تبادل فایل های داده یا رسانه با سایر دستگاه ها استفاده کنید.

- سامسونگ در قبال از دست رفتن، رهگیری، یا سوء استفاده از داده های ارسالی یا دریافتی به وسیله ویژگی بلوتوث، هیچ گونه مسئولیتی نمی پذیرد. 
- همیشه مطمئن شوید که با دستگاه های قابل اطمینان و کاملاً ایمن، داده ها را به اشتراک می گذارید و دریافت می کنید. اگر موانعی بین دستگاه ها وجود داشته باشد، ممکن است فاصله عملیاتی ویژگی کاهش یابد.
- برخی از دستگاه ها، مخصوصاً آنهایی که به وسیله Bluetooth SIG آزمایش یا تأیید نشده اند، ممکن است با دستگاه شما سازگار نباشند.
- از قابلیت بلوتوث برای مقاصد غیر قانونی استفاده نکنید (به عنوان مثال، دزدیدن کپی فایلها یا ورود غیر قانونی برای مقاصد تجاری).
- سامسونگ مسئول عواقب ناشی از استفاده غیر قانونی از قابلیت بلوتوث نیست.

برای فعال کردن بلوتوث، در صفحه برنامه ها روی **تنظیمات** ← **اتصالات** ← **بلوتوث** ضربه بزنید و سپس کلید **بلوتوث** را به سمت راست بکشید.

جفت کردن با سایر دستگاه‌های بلوتوث

در صفحه برنامه های کاربردی، روی **تنظیمات** ← **اتصالات** ← **بلوتوث** ← **اسکن** ضربه بزنید تا دستگاه های شناسایی شده فهرست شوند. دستگاهی که می خواهید با آن جفت شوید را انتخاب کنید و سپس کلید عبور تولید شده خودکار را روی هر دو دستگاه بپذیرید تا اتصال تایید شود.

ارسال و دریافت داده

بسیاری از برنامه ها از انتقال داده از طریق بلوتوث پشتیبانی می کنند. یک نمونه **گالری** است. **گالری** را باز کنید، یک تصویر را انتخاب کنید، روی  ← **بلوتوث** ضربه بزنید و سپس یکی از دستگاه های بلوتوث را انتخاب کنید. پس از آن، درخواست مجوز بلوتوث را بر روی دستگاه دیگر بپذیرید تا تصویر را دریافت کنید. فایل انتقال یافته در پوشه **بلوتوث** ذخیره می شود. اگر اطلاعات مخاطب دریافت شود، بطور خودکار به فهرست مخاطبین افزوده می شود.

Screen Mirroring

از این ویژگی برای اتصال دستگاه تان به صفحه نمایش بزرگ با قفل سخت افزاری AllShare Cast یا HomeSync استفاده کنید و سپس محتویات مورد نظرتان را به اشتراک بگذارید. همچنین می توانید از این ویژگی در دستگاه های دیگر که از قابلیت Wi-Fi Miracast پشتیبانی می کنید، استفاده کنید.

- این برنامه کاربردی ممکن است بسته به ارائه دهنده سرویس یا منطقه شما، موجود نباشد.
- دستگاه های دارای Miracast که از محافظ محتوای دیجیتالی پهنای باند وسیع (HDCP) پشتیبانی نمی کنند، ممکن است با این ویژگی سازگار نباشند.
- در هنگام پخش، بسته به اتصال شبکه، ممکن است برخی از فایل ها بافر شوند.
- برای ذخیره انرژی، در صورت عدم استفاده از این ویژگی آن را غیرفعال کنید.
- اگر یک فرکانس Wi-Fi تعیین کنید، قفل سخت افزاری AllShare Cast یا HomeSync ممکن است پیدا یا متصل نشود.
- اگر فیلم ها یا بازی هایی را در تلویزیون پخش می کنید، برای دستیابی به بهترین نتیجه، یک حالت مناسب تلویزیون انتخاب کنید.

در صفحه برنامه ها، روی **تنظیمات** ← **اتصالات** ← **Screen Mirroring** ضربه بزنید و سپس کلید **Screen Mirroring** را به سمت راست بکشید. یک دستگاه را انتخاب کنید، یک فایل را باز یا پخش کنید و سپس با کلیدهای روی دستگاه نمایش را کنترل کنید. برای اتصال به دستگاه با استفاده از PIN، روی نام دستگاه ضربه زده و نگه دارید تا PIN وارد شود.

Samsung Link

برای پخش محتوای ذخیره شده به صورت آنلاین در دستگاه هایی که در فاصله دوری قرار گرفته اند یا در سرویس های ذخیره سازی وب هستند، از این برنامه استفاده کنید. می توانید فایل های چندرسانه ای موجود بر روی دستگاه خود را پخش کرده یا به یک دستگاه دیگر یا سرویس ذخیره سازی اینترنتی ارسال کنید. برای استفاده از این برنامه، باید وارد اشتراک سامسونگ خود شده و دو یا چند دستگاه را ثبت کنید. روش های ثبت ممکن است بسته به نوع دستگاه متفاوت باشند.

در صفحه برنامه ها، روی **Samsung Link** ضربه بزنید.

برای شروع **Samsung Link** لازم است که برنامه را دانلود کرده و نصب کنید. روی **Install** ضربه بزنید و سپس دستورالعمل های روی صفحه را دنبال کنید.

این برنامه کاربردی ممکن است بسته به ارائه دهنده سرویس یا منطقه شما، موجود نباشد.



Group Play

با استفاده از این برنامه می توانید با اشتراک گذاری و پخش محتوا از لحظه های خود با دوستانتان لذت ببرید. یک جلسه نمایش گروهی ایجاد کرده یا به آن ملحق شوید سپس محتوایی مانند تصاویر یا موسیقی را به اشتراک بگذارید.

در صفحه برنامه ها روی **Group Play** ضربه بزنید.

برای شروع **Group Play** لازم است که برنامه را دانلود کرده و نصب کنید. روی **نصب** ضربه بزنید و سپس دستورالعمل های روی صفحه را دنبال کنید.

- این برنامه کاربردی ممکن است بسته به ارائه دهنده سرویس یا منطقه شما، موجود نباشد.
- هنگام استفاده از این برنامه، نمی توانید به اینترنت دسترسی داشته باشید.



Smart Remote

از این برنامه استفاده کرده و دستگاه را به عنوان یک کنترل از راه دور برای تلویزیون و سیستم های سرگرمی مورد استفاده قرار دهید.

در صفحه برنامه ها روی **Smart Remote** ضربه بزنید.

ابتدا باید دستگاه را به یک شبکه Wi-Fi متصل کنید و اطمینان حاصل کنید که پورت مادون قرمز دستگاه به سمت تلویزیون باشد.

این برنامه کاربردی ممکن است بسته به ارائه دهنده سرویس یا منطقه شما، موجود نباشد.



تنظیم دستگاه به عنوان کنترل از راه دور تلویزیون

روی **Choose Your Country or Region** ضربه بزنید، یک کشور یا منطقه را انتخاب کرده و سپس دستورالعمل های روی صفحه را برای تکمیل مراحل تنظیم دنبال کنید.

برای باز کردن پانل کنترل از راه دور، روی دسته پانل در لبه پایین سمت راست صفحه ضربه بزنید.

برای افزودن یک فضای دیگر، روی  **Add New Room** ضربه بزنید.

انجام تنظیمات کنترل از راه دور به صورت سفارشی

روی  ضربه بزنید و از گزینه های زیر استفاده کنید:

- **Edit channels**: کانال های نمایش داده شده بر روی صفحه دستگاه را ویرایش کنید.
- **Rooms & Devices**: تنظیمات اتصال را تغییر دهید.
- **Profile**: به نمایه کاربر وارد شوید تا Peel بتواند به شما کمک کند برترین عکس ها را انتخاب کنید و از آنها لذت ببرید.
- **Favorite Programs**: برنامه های دلخواه را مشاهده کنید.
- **Cut programs**: برنامه های پنهان قبلی را بازیابی کنید.
- **Genres**: ترتیب سبک ها را پنهان کرده یا تغییر دهید.
- **Sports**: ترتیب ورزش ها را پنهان کرده یا تغییر دهید.
- **Send Feedback**: نظر خود را درباره توسعه یک برنامه گزارش کنید.
- **Notifications**: دستگاه را تنظیم کنید تا برای برنامه های تلویزیونی بعدی به شما یادآوری کند.
- **Reset Peel**: تنظیمات اتصال را بازنشانی کنید.

رسانه

موزیک

از این برنامه کاربردی برای گوش دادن به موسیقی استفاده کنید.
در صفحه برنامه ها روی **موزیک** ضربه بزنید.

- بسته به نرم افزار نصب شده روی دستگاه، از برخی فرمت های فایل پشتیبانی نمی شود.
- بسته به روش رمزگذاری مورد استفاده، بعضی از فایل ها ممکن است به درستی پخش نشوند.



پخش موسیقی

یک طبقه بندی موسیقی انتخاب کنید و سپس یک آهنگ را برای پخش انتخاب کنید.
روی تصویر آلبوم در پایین صفحه ضربه بزنید تا صفحه پخش کننده موزیک باز شود.

میزان صدا را تنظیم کنید.

دستگاه های دارای DLNA را اسکن کنید.

این فایل را به عنوان موسیقی دلخواه خود تنظیم کنید.

پخش تصادفی را فعال کنید.

حالت تکرار را تغییر دهید.

لیست پخش را باز کنید.

صفحه پخش کننده موسیقی را مخفی کنید.

به آهنگ بعدی بپرید. برای به جلو رفتن سریع، ضربه زده و نگه دارید.

پخش را متوقف کنید و ادامه دهید.

آهنگ در حال پخش فعلی را دوباره آغاز کنید یا به آهنگ قبلی بپرید. برای رفتن سریع به عقب، ضربه زده و نگه دارید.

برای گوش دادن به آهنگ ها در میزان صدای یکسان، روی  ← تنظیمات ← پیشرفته ← حجم صدای هوشمند ضربه بزنید.

حجم صدای هوشمند ممکن است برای برخی از فایل ها فعال نباشد.



وقتی **حجم صدای هوشمند** فعال است، میزان صدا ممکن است بالاتر از درجه صدا دستگاه باشد. برای پیشگیری از اینکه بطور طولانی مدت در معرض صداهای بلند باشید تا به شنوایی شما آسیب وارد نشد، احتیاط کنید.



برای تنظیم صدای دلخواه هنگام گوش دادن به موسیقی با هدست روی  ← تنظیمات ← پیشرفته ← **Adapt Sound** → روشن ضربه بزنید. هنگامی که میزان صدا را تا سطح ۱۴ یا بالاتر افزایش می دهید، گزینه تطبیق صدا در مورد پخش موسیقی اعمال نمی شود. اگر میزان صدا را تا سطح ۱۳ یا کمتر کاهش دهید، این گزینه دوباره اعمال می شود.

تنظیم یک آهنگ به عنوان زنگ تماس یا هشدار

برای استفاده از آهنگ در حال پخش به عنوان زنگ تماس یا هشدار، روی  ← تنظیم برای ضربه بزنید و یک گزینه را انتخاب کنید.

ایجاد لیست های پخش

مجموعه آهنگ های خود را بسازید.

روی  ضربه بزنید. یک عنوان وارد کرده و روی **تایید** ضربه بزنید، آهنگ ها را برای اضافه شدن انتخاب کنید و سپس روی **انجام شد** ضربه بزنید.

برای افزودن آهنگ در حال پخش فعلی به لیست پخش، روی  ← افزودن به فهرست ضربه بزنید.

پخش آهنگ بر اساس حس و حال

پخش آهنگ گروه بندی شده بر اساس حس و حال. لیست پخش توسط دستگاه بطور خودکار ایجاد می شود. وقتی آهنگ جدیدی اضافه شد، روی **دامنه موسیقی** ←  ضربه بزنید.

روی **دامنه موسیقی** ضربه بزنید و یک سلول حس و حال را انتخاب کنید. یا با کشیدن انگشت خود چند سلول را انتخاب نمایید.

دوربین

از این برنامه کاربردی برای گرفتن عکس یا فیلم استفاده کنید.

از گالری برای مشاهده عکس ها و فیلم هایی که با دوربین دستگاه گرفته اید استفاده کنید. (صفحه ۸۱)

در صفحه برنامه ها روی دوربین ضربه بزنید.



- دوربین بطور خودکار وقتی استفاده نشود، بسته می شود.
- اطمینان حاصل کنید که لنز تمیز باشد. در غیر این صورت، ممکن است در برخی از حالت هایی که به وضوح بالا نیاز دارند دستگاه به درستی کار نکند.

آداب و رسوم دوربین

- بدون اجازه سایرین از آنها عکس یا فیلم نگیرید.
- عکس یا فیلمی نگیرید که از لحاظ قانونی مجاز نیستند.
- عکس یا فیلمی که باعث نقض حریم خصوصی دیگران می شود، نگیرید.

گرفتن عکس

گرفتن عکس

روی تصویر در صفحه پیش نمایش ضربه بزنید تا دوربین آنجا فوکوس کند. وقتی فوکوس بر روی سوژه است، قاب فوکوس سبز رنگ می شود. روی  ضربه بزنید تا عکس بگیرید.





حالت گرفتن عکس

چندین جلوه عکس در دسترس است.

روی حالت ضربه بزنید و سپس در سمت راست صفحه، به بالا یا پایین حرکت کنید.

- **خودکار:** برای اینکه دوربین بتواند محیط اطراف را ارزیابی کرده و حالت ایده آل را برای عکس تعیین کند، از این گزینه استفاده کنید.
- **آرایش چهره:** یک عکس با چهره درخشان شده بگیرید تا تصویر لطیف تر شود.
- **بهترین عکس:** یک سری عکس می گیرد و سپس بهترین آن را ذخیره می کند.
- **بهترین چهره:** از این گزینه برای گرفتن چندین عکس گروهی بطور همزمان و ترکیب آنها برای ایجاد بهترین تصویر ممکن استفاده کنید.

روی  ضربه بزنید تا چندین عکس بگیرید. برای گرفتن بهترین عکس، دوربین را ثابت نگه داشته و در زمان گرفتن عکس ثابت بمانید. وقتی **گالری** باز می شود، روی قاب زرد روی هر چهره ضربه بزنید و بهترین حالت را برای هر فرد انتخاب کنید. پس از انتخاب حالت برای هر یک از افراد، روی **ذخیره** ضربه بزنید تا تصاویر در یک عکس ترکیب شود و آن را ذخیره کنید.

- **عکس صوتی:** از این مورد برای گرفتن یک عکس با صدا استفاده کنید.
- برای گرفتن عکس، روی  ضربه بزنید. دستگاه قبل از گرفتن عکس، چند ثانیه صدا ضبط می کند.



هنگام گرفتن عکس در این حالت، صدا توسط میکروفون داخلی ضبط می شود.



- **درام:** از آن برای گرفتن یک سری از عکس ها و ترکیب آنها برای ایجاد یک تصویر که نشاندهنده مسیر حرکت است، استفاده نمایید.
- برای گرفتن بهترین عکس، ترفندهای زیر را دنبال کنید. در سایر شرایط عکسبرداری ممکن است دستگاه نتواند به درستی عکس بگیرد.
- دوربین را ثابت نگه داشته و در زمان گرفتن عکس ثابت بمانید.
 - عکس هایی از یک سوژه که در حال حرکت به یک سمت است بگیرید.
 - عکس هایی با پس زمینه های بدون اشیای در حال حرکت بگیرید.
 - از عکسبرداری از سوژه ای که با پس زمینه خود هم رنگ است، خودداری کنید.
 - از گرفتن عکس سوژه هایی که برای متناسب شدن درون منظره یاب بسیار دور یا بسیار نزدیک هستند یا مانند یک اتوبوس یا قطار طولانی هستند خودداری کنید.

- **تن عمیق (HDR):** برای عکس گرفتن با نسبت کنتراست بهبود یافته، از این گزینه استفاده کنید.
- **پاک کن:** از این برای پاک کردن حرکت سوژه های در حال حرکت در پس زمینه بکار می رود.
- روی  ضربه بزنید تا یک سری عکس بگیرید. دستگاه، مسیر حرکت یک سوژه متحرک را پاک می کند. برای بازیابی عکس اصلی، روی **نمایش سوژه های متحرک** و سپس روی ناحیه برجسته ضربه بزنید. برای گرفتن بهترین عکس، ترفندهای زیر را دنبال کنید.
 - دوربین را ثابت نگه داشته و در زمان گرفتن عکس ثابت بمانید.
 - از عکسبرداری از سوژه ای که با پس زمینه خود هم رنگ است، خودداری کنید.
 - هنگام عکس گرفتن از یک سوژه که به کندی حرکت یا خیلی سریع در حال حرکت است دوربین ممکن است نتواند حرکت را تشخیص دهد.
 - اگر چندین سوژه در پس زمینه در حال حرکتند، دوربین ممکن است همه حرکت ها را تشخیص ندهد.
- **پانوراما:** عکس مرکب از چندین عکس بهم دوخته شده بگیرید.
 - برای گرفتن بهترین عکس، ترفندهای زیر را دنبال کنید.
 - دوربین را در یک جهت به آهستگی حرکت دهید.
 - منظره یاب دوربین را دورن فریم راهنما نگه دارید.
 - از گرفتن عکس سوژه ای در مقابل پس زمینه های غیر قابل تشخیص مانند آسمان خالی یا دیوار ساده خودداری کنید.
- **ورزشی:** از این تنظیم برای سوژه های با سرعت حرکت بسیار استفاده کنید.
- **شب:** از این تنظیم برای تصویربرداری در شرایط تاریک تر استفاده کنید.

عکس های پانورامایی



- یک عکس پانورامایی، تصویر منظره وسیع مرکب از چندین عکس است.
- روی **حالت** ← **پانوراما** ضربه بزنید.
- روی  ضربه بزنید و دوربین را در یک جهت حرکت دهید. وقتی قاب آبی با نمایاب تراز می شود، دوربین بطور خودکار یک عکس بصورت سری پانورامایی می گیرد. برای توقف تصویربرداری، روی  ضربه بزنید. اگر منظره یاب خارج از جهت باشد، دستگاه تصویربرداری را متوقف می کند.

اعمال جلوه های فیلتر

با استفاده از جلوه های فیلتر می توانید عکس ها یا فیلم های بی نظیری را خلق کنید. روی  ضربه بزنید و یک جلوه فیلتر را انتخاب کنید. گزینه های موجود با توجه به حالت تغییر می کنند.

فیلم گرفتن



فیلم گرفتن

روی  ضربه بزنید تا فیلم بگیرید. برای مکث ضبط روی  ضربه بزنید. برای توقف ضبط روی  ضربه بزنید.

برای عکسبرداری در حین فیلمبرداری، دکمه شاتر را فشار دهید.



هنگام ضبط از یکی از اقدامات زیر استفاده کنید:

- برای تغییر فوکوس روی جایی که می خواهید فوکوس کنید ضربه بزنید. برای فوکوس در مرکز صفحه، روی  ضربه بزنید.
- برای ضبط عکس از یک فیلم در هنگام ضبط کردن آن، روی  ضربه بزنید.

حالت ضبط

برای تغییر حالت ضبط روی  ←  ضربه بزنید.

- **عادی:** از این حالت برای کیفیت های معمولی استفاده کنید.
- **حد مجاز MMS:** از این حالت برای کم کردن کیفیت و ارسال از طریق پیام استفاده کنید.
- **حرکت سریع:** از این حالت برای گرفتن فیلم از سوژه در حال حرکت استفاده کنید. دستگاه فیلم را بصورت حرکت سریع پخش می کند.

بزرگنمایی و کوچکنمایی

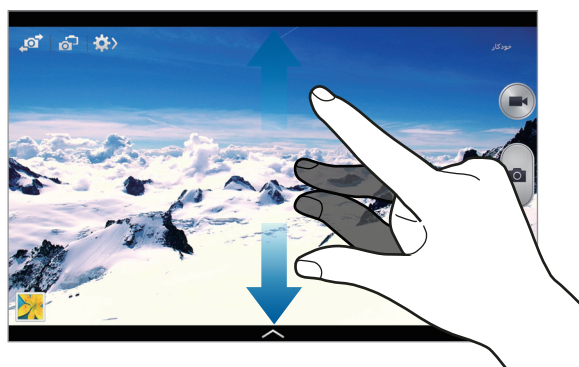



از یکی از روشهای زیر استفاده کنید:

- برای بزرگنمایی یا کوچکنمایی، از دکمه تنظیم صدا استفاده کنید.
 - دو انگشت را (از هم) دور کنید تا بزرگنمایی شود و دو انگشت را به هم نزدیک کنید تا کوچک نمایی شود.
- جلوه بزرگنمایی/کوچکنمایی وقتی از ویژگی بزرگنمایی در هنگام فیلمبرداری استفاده می کنید در دسترس است.



حالت دوربین دوتایی

هنگامی که یک عکس منظره توسط دوربین عقب می گیرید، تصویر یا فیلم گرفته شده توسط دوربین جلو در یک پنجره دیگر نمایان می شود و بالعکس. برای گرفتن عکس منظره زیبا و عکسبرداری از چهره خود به صورت همزمان، از این ویژگی استفاده نمایید.

برای جابجایی به حالت دوربین دوتایی، روی  ضربه بزنید. برای گرفتن عکس، روی  و برای ضبط فیلم، روی  ضربه بزنید.



از میان سبک های مختلف آنهایی که در دسترس هستند را انتخاب کنید.

- در حالت دوربین دوتایی می توانید فیلم هایی تا حداکثر ۵ دقیقه به صورت Full HD و ۱۰ دقیقه به صورت HD ضبط کنید.
- هنگام گرفتن فیلم در این حالت، صدا توسط میکروفون داخلی ضبط می شود.





اشتراک گذاری عکس

روی  ←  ضربه بزنید و سپس یکی از اقدامات زیر را انجام دهید:



- **اشتراک گذاری عکس:** یک عکس را مستقیماً به دستگاه دیگری از طریق Wi-Fi Direct ارسال کنید.
- **اشتراک عکس دوست:** دستگاه را تنظیم کنید که چهره فردی را که در یک عکس تگ کرده اید شناسایی کند و آن را برای فرد ارسال کند.
- **اشتراک عکس ChatON:** یک عکس را از طریق ChatON به دستگاه دیگری ارسال کنید.
- **نمایاب راه دور:** یک دستگاه را تنظیم کنید تا دوربین را از راه دور کنترل کند.

کنترل دوربین از راه دور

یک دستگاه را به عنوان نمایاب تنظیم کنید تا دوربین را از راه دور کنترل کند.

روی  ←  ← **نمایاب راه دور** ضربه بزنید و سپس دستگاه و دوربین را با استفاده از Wi-Fi Direct متصل کنید. برای گرفتن یک عکس از راه دور با استفاده از دستگاه به عنوان نمایاب، روی  ضربه بزنید.

تنظیمات پیکربندی برای دوربین

روی  ←  ضربه بزنید تا تنظیمات پیکربندی دوربین را انجام دهید. همه گزینه های زیر در هر دو حالت عکسبرداری و فیلم برداری در دسترس نیستند. گزینه های موجود ممکن است بسته به حالت مورد استفاده متفاوت باشند.

- **اندازه عکس / اندازه ویدیو:** یک وضوح را انتخاب کنید. برای کیفیت بالاتر از وضوح بالاتر استفاده کنید. اما باعث اشغال بیشتر حافظه می شود.
- **عکسبرداری متوالی:** چندین عکس از سوژه های متحرک بگیرید.
- **ضربه - گرفتن عکس:** روی تصویر در صفحه پیش نمایش ضربه بزنید تا عکس گرفته شود.
- **کشف صورت:** دستگاه را تنظیم کنید تا چهره های افراد را تشخیص دهد و در عکسبرداری از چهره آنها به شما کمک کند.
- **اندازه گیری:** یک روش نورسنجی را انتخاب کنید. نحوه محاسبه مقادیر نور را تعیین می کند. **مرکزی نور** پس زمینه را در وسط صحنه اندازه گیری می کند. **نقطه ای** میزان نور در یک نقطه مشخص را اندازه گیری می کند. **ماتریس** تمام صحنه را میانگین گیری می کند.
- **ISO:** یک مقدار ISO انتخاب کنید. این کار باعث کنترل حساسیت نور دوربین می شود. مقدار آن با معادل فیلم-دوربین اندازه گیری می شود. از مقادیر پایین برای اشیاء ساکن یا با اشیاء نورانی استفاده کنید. مقادیر بالاتر برای اشیاء متحرک سریع یا اشیاء با نور کم است.

- **لرزش گیر ویدیو:** ضد لرزش را فعال یا غیرفعال کنید. ضد لرزش به فوکوس دوربین در حال حرکت کمک می کند.
- **تشخیص خودکار در شب:** دستگاه را طوری تنظیم کنید که شرایط تاریک را به صورت خودکار تشخیص دهد و روشنایی عکس را بدون فلاش تنظیم کند.
- **ذخیره به عنوان:** دستگاه را طوری تنظیم کنید که هنگام عکسبرداری با حالت صدای غنی، عکس اصلی را حذف کند.
- **برچسب مکان:** یک تگ مکان GPS به عکس ضمیمه کنید. این ویژگی را هنگام گرفتن عکس ها و برای ایجاد آلبوم ها در آلبوم داستان فعال کنید.
- برای افزایش سیگنال های GPS، در مکان هایی که ممکن است برای سیگنال مانعی وجود داشته باشد، مانند بین ساختمان ها یا در مناطق کم ارتفاع، یا در شرایط آب و هوایی نامساعد، از عکسبرداری خودداری کنید. 
- ممکن است وقتی عکسهای خود را بر روی اینترنت آپلود می کنید، مکان شما بر روی آنها درج شود. برای اجتناب از این وضعیت، تنظیم تگ GPS را غیرفعال کنید.
- **مرور:** عکس های گرفته شده را به صورت مختصر نشان می دهد.
- **کلید میزان صدا:** برای استفاده از دکمه تنظیم صدا جهت کنترل عملکرد شاتر یا زوم، دستگاه را تنظیم کنید.
- **تایمر:** از آن برای عکسبرداری تاخیری استفاده کنید.
- **درجه روشنایی:** یک میزان تعادل سفیدی انتخاب کنید تا تصاویر طیف رنگی نزدیک به واقعی داشته باشند. این تنظیمات برای حالت های نوردهی خاص طراحی شده است. این تنظیمات مشابه طیف دما برای نوردهی تعادل سفیدی در دوربین های حرفه ای است.
- **مقدار نوردهی:** مقدار نوردهی را تغییر دهید. مشخص کننده میزان نوری است که حسگر دوربین دریافت می کند. برای شرایط کم نور، از نوردهی بالاتر استفاده کنید.
- **راهنما:** راهنماهای نمایاب را نشان می دهد تا به شما در ترکیب اشیا هنگام انتخاب سوژه ها کمک کند.
- **فلاش:** فلاش را فعال یا غیرفعال کنید.
- **کنترل صدا:** دوربین را تنظیم کنید تا با استفاده از فرمان های صوت، عکسبرداری کند.
- **نام فایل متنی:** دوربین را تنظیم کنید تا تگ های متنی را نشان دهد. فعال کنید تا از گزینه ی نشان کردن دوست استفاده کنید در گالری و آلبوم داستان.
- **ذخیره به صورت وارونه شده:** تصویر را وارون کنید تا تصویر آینه وار از صحنه اصلی ساخته شود.
- **محل ذخیره:** مکان حافظه برای ذخیره کردن را انتخاب کنید.
- **تنظیم مجدد:** تنظیمات دوربین را بازنشانی کنید.

میانبرها

میانبرها را برای دسترسی آسان به گزینه های مختلف دوربین مرتب کنید.

روی  ← ویرایش کردن تنظیمات سریع ضربه بزنید.

یک گزینه را ضربه بزنید و نگه دارید و آن را به شکاف بالای صفحه بکشید. سایر نمادهای داخل لیست را می توان با ضربه زدن و کشیدن جابجا کرد.

گالری

از این برنامه کاربردی برای مشاهده عکس ها و فیلم استفاده کنید.

در صفحه برنامه ها روی **گالری** ضربه بزنید.

- بسته به نرم افزار نصب شده روی دستگاه، از برخی فرمت های فایل پشتیبانی نمی شود. 
- بسته به روش رمزگذاری مورد استفاده، بعضی از فایل ها ممکن است به درستی پخش نشوند.

مشاهده تصاویر

وقتی برنامه کاربردی دیگری مانند **ایمیل** تصویری را ذخیره می کند، پوشه **Download** بطور خودکار ایجاد می شود که شامل تصویر است. بطور مشابه، ضبط کردن تصویر بطور خودکار، پوشه **Screenshots** را می سازد. یک پوشه را انتخاب کنید تا باز شود.

در یک پوشه، تصاویر بر حسب تاریخ ایجاد نمایش داده می شوند. یک تصویر را انتخاب کنید تا تمام صفحه آن را مشاهده کنید.

برای مشاهده تصویر بعدی یا قبلی، به چپ یا راست بروید.

بزرگنمایی و کوچکنمایی

برای بزرگنمایی تصویر از یکی از روشهای زیر استفاده کنید:

- روی یک جا از صفحه، دو ضربه بزنید تا بزرگنمایی شود.
- روی یک بخش از تصویر انگشت ها را (از هم) دور کنید تا بزرگنمایی شود. انگشت ها را به هم نزدیک کنید یا دوضربه بزنید تا به حالت قبل بازگردید.

مشاهده تصاویر با استفاده از ویژگی حرکت

از ویژگی حرکت برای اجرای یک عملکرد به همراه حرکتی خاص استفاده کنید. در صفحه برنامه ها، روی **تنظیمات** ← **کنترل ها** ← **حرکات** ضربه بزنید و سوییچ **حرکات** را به سمت راست بکشید و سوییچ را برای هر ویژگی روشن کنید. برای توقف استفاده از ویژگی حرکت، سوییچ **حرکات** را به سمت چپ بکشید.

پخش فیلمها

فایلهای فیلم، در پیش نمایش، نماد  را نشان می دهند. یک فیلم را برای تماشا انتخاب کنید و روی  ضربه بزنید.

اصلاح بخش های یک فیلم

یک فیلم را انتخاب کنید و سپس روی  ضربه بزنید. کروش آغاز را به نقطه آغاز دلخواه انتقال دهید، کروش پایان را به نقطه پایان دلخواه انتقال دهید و سپس فیلم را ذخیره کنید.

ویرایش تصاویر

هنگام مشاهده تصویر، روی  ضربه بزنید و از عملکردهای زیر استفاده کنید:

- **مورد علاقه:** به لیست موارد دلخواه خود اضافه کنید.
- **نمایش اسلاید:** با تصاویر موجود در پوشه فعلی، یک نمایش اسلاید را شروع کنید.
- **کادر عکس:** از آن برای افزودن یک قاب و یک یادداشت به تصویر استفاده کنید. تصویر ویرایش شده در پوشه **Photo frame** ذخیره می شود.
- **یادداشت عکس:** از آن برای نوشتن یادداشت در پشت تصویر استفاده کنید. روی  ضربه بزنید تا یادداشت را ویرایش کنید.
- **کپی در کلیپ بورد:** به کلیپ بورد کپی کنید.
- **چاپ:** تصویر را با استفاده از اتصال USB یا Wi-Fi چاپ کنید. برخی از چاپگرها ممکن است با دستگاه شما سازگار نباشند.
- **تعویض نام:** فایل را تغ بیر نام دهید.
- **اشتراک عکس دوست:** تصویر را به فردی که چهره اش در تصویر تگ شده است، ارسال کنید.

- چرخش به چپ: خلاف عقربه ساعت بچرخانید.
- چرخش به راست: در جهت عقربه ساعت بچرخانید.
- برش: قاب آبی را تغییر اندازه دهید تا تصویر را برش زده و ذخیره کنید.
- تنظیم برای: تصویر را به عنوان کاغذ دیواری یا تصویر مخاطب تنظیم کنید.
- جزئیات: جزئیات تصویر را مشاهده کنید.
- تنظیمات: تنظیمات گالری را تغییر دهید.

تغییر دادن تصویرها

هنگام مشاهده تصویر، روی  ضربه بزنید و از عملکردهای زیر استفاده کنید:



- چرخش: تصویر را بچرخانید.
- برش: تصویر را برش دهید.
- رنگ: اشباع رنگ و روشنایی تصویر را تنظیم کنید.
- جلوه: به تصویر جلوه اعمال کنید.
- برجسته: برجسته ها را پیوست کنید.
- طراحی: روی تصویر بکشید.
- فریم: به تصویر قاب اعمال کنید.

تصاویر مورد علاقه

هنگام مشاهده یک تصویر، روی  ← **مورد علاقه** ضربه بزنید تا یک تصویر را به لیست موارد دلخواه اضافه کنید.



حذف تصاویر

از یکی از روشهای زیر استفاده کنید:

- در یک پوشه روی  ← **انتخاب مورد** ضربه بزنید تصاویر را با علامت زدن انتخاب کنید و سپس روی  ضربه بزنید.
- هنگام مشاهده یک تصویر، روی  حذف ضربه بزنید.

اشتراک تصاویر

از یکی از روشهای زیر استفاده کنید:

- در یک پوشه روی  ← **انتخاب مورد** ضربه بزنید، تصاویر را با علامت زدن آنها انتخاب کرده و سپس روی  ضربه بزنید تا به دیگران ارسال شوند یا از طریق سرویس های شبکه اجتماعی به اشتراک گذاشته شوند.
- هنگام مشاهده یک تصویر، روی  ضربه بزنید تا آن را به دیگران ارسال کنید یا از طریق خدمات شبکه های اجتماعی به اشتراک بگذارید.

تنظیم به عنوان کاغذ دیواری

وقتی یک تصویر را مشاهده می کنید، روی  ← **تنظیم برای** ضربه بزنید تا تصویر را به عنوان کاغذ دیواری تنظیم کنید یا به یک مخاطب تخصیص بدهید.

تگ کردن چهره ها

روی  ← **تنظیمات** ← **برچسب ها** ضربه بزنید و سپس **برچسب چهره** را علامت بزنید. یک قاب زردرنگ دور چهره شناسایی شده ظاهر می شود. روی چهره ضربه بزنید، روی **افزودن نام** ضربه بزنید و سپس یک مخاطب را انتخاب کنید یا اضافه کنید.

وقتی تگ چهره روی یک تصویر ظاهر شد، روی تگ چهره ضربه بزنید و از گزینه های موجود مانند برقراری تماس یا ارسال پیام استفاده کنید.

تشخیص چهره ممکن است به خاطر زاویه چهره، اندازه چهره، رنگ پوست، حالت چهره، شرایط نور یا چیزهای که سوژه پوشیده ناموفق باشد.



استفاده از تگ دوستان

روی  ← **تنظیمات** ← **برچسب ها** ← **نشان کردن دوست** ضربه بزنید و سپس **کلید نشان کردن دوست** را به سمت راست بکشید تا یک تگ متنی (آب و هوا، مکان، تاریخ و نام شخص) هنگام باز کردن تصویر، نمایش یابد.

آلبوم داستان

توسط این برنامه و با سازماندهی تصاویر به صورت منظم و خودکار، آلبوم دیجیتالی خودتان را برای نگهداری داستان های خود ایجاد کنید.

در صفحه برنامه ها، روی **آلبوم داستان** ضربه بزنید.

برای شروع **آلبوم داستان** لازم است که برنامه را دانلود کرده و نصب کنید. روی **نصب** ضربه بزنید و سپس دستورالعمل های روی صفحه را دنبال کنید.

ممکن است هنگام دانلود این برنامه از طریق شبکه تلفن همراه، هزینه های اضافی برایتان در نظر گرفته شود. برای جلوگیری از ایجاد هزینه های اضافی، با ارائه دهنده سرویس خود تماس بگیرید.



ویدئو

از این برنامه کاربردی برای پخش فایل های فیلم استفاده کنید.

در صفحه برنامه ها روی **ویدئو** ضربه بزنید.

- بسته به نرم افزار نصب شده روی دستگاه، از برخی فرمت های فایل پشتیبانی نمی شود.
- بسته به روش رمزگذاری مورد استفاده، بعضی از فایل ها ممکن است به درستی پخش نشوند.



پخش فیلمها

یک فیلم را برای پخش انتخاب کنید.

میزان صدا را تنظیم کنید.

دستگاه های دارای DLNA را اسکن کنید.

به فیلم بعدی بپردازید. برای به جلو رفتن سریع، ضربه زده و نگه دارید.

به حالت صفحه معلق جابجا شوید.

نسبت ابعادی را تغییر دهید.

پخش را متوقف کنید و ادامه دهید.

فیلم در حال پخش فعلی را دوباره پخش کنید یا به فیلم قبلی بروید. برای رفتن سریع به عقب، ضربه زده و نگه دارید.

حذف فیلم

روی  ← حذف ضربه بزنید، فیلم ها را با زدن علامت انتخاب کنید و سپس روی حذف کنید.

اشتراک گذاری فیلم ها

روی  ← اشتراک از طریق ضربه بزنید، فیلم ها را با علامت زدن، انتخاب کنید و روی تمام ضربه بزنید و سپس یک روش اشتراک گذاری را انتخاب کنید.

استفاده از پخش کننده ویدئو بازشو

از این ویژگی برای استفاده از سایر برنامه ها بدون بستن پخش کننده ویدئو، استفاده کنید. هنگام تماشای فیلم ها، روی  ضربه بزنید تا از پخش کننده بازشو استفاده کنید.

دو انگشت را (از هم) دور کنید تا تصویر پخش کننده بزرگمایی شود و دو انگشت را به هم نزدیک کنید تا کوچک نمایی شود. برای حرکت دادن پخش کننده فیلم، پخش کننده را بکشید و در مکان دیگری قرار دهید.

خرید فیلم ها

صفحه را به چپ یا راست حرکت دهید و سپس یک فیلم را انتخاب کنید.

ویرایش فیلم

از این برنامه برای ویرایش ویدیوها و اعمال جلوه های مختلف استفاده کنید.

در صفحه برنامه ها روی ویرایش فیلم ضربه بزنید.

برای شروع ویرایش فیلم لازم است که برنامه را دانلود کرده و نصب کنید. روی نصب ضربه بزنید و سپس دستورالعمل های روی صفحه را دنبال کنید.



- برخی از فایل های ویدیویی در گالری بسته به وضوح و کدک ویدیویی ممکن است قابل مشاهده نباشند.
- بسته به روش رمزگذاری مورد استفاده، بعضی از فایل ها ممکن است به درستی پخش نشوند.
- ممکن است هنگام دانلود این برنامه از طریق شبکه تلفن همراه، هزینه های اضافی برایتان در نظر گرفته شود. برای جلوگیری از ایجاد هزینه های اضافی، با ارائه دهنده سرویس خود تماس بگیرید.

YouTube

از این برنامه کاربردی برای تماشای فیلم ها از وب سایت YouTube استفاده کنید.
در صفحه برنامه ها روی **YouTube** ضربه بزنید.



این برنامه کاربردی ممکن است بسته به ارائه دهنده سرویس یا منطقه شما، موجود نباشد.

تماشای فیلم ها

روی ضربه بزنید و سپس یک کلید واژه وارد کنید. یکی از نتایج جستجوی برگشتی را انتخاب کنید تا فیلم را تماشا کنید.

روی ضربه بزنید تا به حالت تمام صفحه مشاهده کنید.



اشتراک گذاری فیلم ها

یک فیلم را برای مشاهده انتخاب کنید و روی ضربه بزنید و سپس یک روش اشتراک گذاری انتخاب کنید.

آپلود کردن فیلم ها

اشتراک خود را انتخاب کنید، روی ضربه بزنید و یک فیلم را انتخاب کنید و اطلاعات فیلم را وارد کنید و سپس روی **آپلودها** ضربه بزنید.



مجله من

با استفاده از این برنامه ها، مجله اجتماعی متعلق به خودتان را ایجاد کنید.

در صفحه اصلی انگشت خود را از پایین صفحه به بالا بکشید.







هنگامی که My magazine را برای اولین بار اجرا می کنید، روی **بعدی** ضربه بزنید، شرایط و مقررات را بخوانید و با آنها موافقت کنید و سپس روی **شروع** ضربه بزنید.



برای تنظیم مجله خود روی  ضربه زده و سپس مقوله ها را علامت بزنید. روی  ضربه بزنید، عناوین جدید را انتخاب کرده و سپس روی  ضربه بزنید.

برای تغییر مقوله به سمت چپ یا راست جابجا شوید، برای ورق زدن صفحه های مجله با انگشت خود به بالا یا پایین جابجا شوید و سپس یک مقاله را برای خواندن انتخاب کنید.

در حین مشاهده یک صفحه، روی  ضربه بزنید تا بتوانید از برنامه زیر استفاده کنید:

-  S Note : راه اندازی کنید.
-  S Planner : راه اندازی کنید.
-  : یک ایمیل ارسال کنید.
-  : جستجوی Google را راه اندازی کنید.
-  : مرورگر وب را باز کنید.
-  : صفحه برنامه ها را باز کنید.

هنگام خواندن مقاله، از گزینه های زیر استفاده کنید:

-  : به صفحه قبلی بروید.
-  : مقاله را با دیگران به اشتراک بگذارید.
-  : مقاله را به عنوان مورد پسندیده شده خود در Facebook تنظیم کنید.
-  : نظرات دیگران درباره مقاله را مشاهده کنید.
-  : مقاله را به عنوان مورد پسندیده شده خود در Flipboard تنظیم کنید.
-  : حسابی برای Flipboard ایجاد کنید تا بتوانید مجله های خودتان را بسازید.

Flipboard

از این برنامه کاربردی برای دسترسی به مجلات شخصی شده تان استفاده کنید.
در صفحه برنامه ها روی **Flipboard** ضربه بزنید.



این برنامه کاربردی ممکن است بسته به ارائه دهنده سرویس یا منطقه شما، موجود نباشد.

برای شروع **Flipboard**، بر روی صفحه خوش آمد به سمت چپ حرکت کنید، عناوین خبری را انتخاب کرده و سپس روی **Build Your Flipboard ← Done** ضربه بزنید.
یک داستان روی جلد یا موضوع را انتخاب کنید، در صفحات **Flipboard** سریع با دست حرکت کنید و سپس یک مقاله را برای خواندن انتخاب کنید.
هنگام خواندن مقاله، از گزینه های زیر استفاده کنید:

- < : به صفحه قبلی بروید.
- < : مقاله را با دیگران به اشتراک بگذارید.
- ♥ : مقاله را به عنوان مورد پسندیده شده خود در **Flipboard** تنظیم کنید.
- + : مقاله را به مجله **Flipboard** خود اضافه کنید.

SketchBook for Galaxy

با استفاده از این برنامه می توانید یک محتوای جدید ایجاد کرده یا ایده های خود را برای یک پروژه به تصویر بکشید.

در صفحه برنامه ها، روی **SketchBook for Galaxy** ضربه بزنید.
از ابزارهای هنری برای طراحی و رنگ کردن هنرهای دیجیتال خود استفاده کنید. تصویر در **گالری** ذخیره می شود.

برای شروع **SketchBook for Galaxy** لازم است که برنامه را دانلود کرده و نصب کنید. روی **Install** ضربه بزنید و سپس دستورالعمل های روی صفحه را دنبال کنید.



- این برنامه کاربردی ممکن است بسته به ارائه دهنده سرویس یا منطقه شما، موجود نباشد.
- ممکن است هنگام دانلود این برنامه از طریق شبکه تلفن همراه، هزینه های اضافی برایتان در نظر گرفته شود. برای جلوگیری از ایجاد هزینه های اضافی، با ارائه دهنده سرویس خود تماس بگیرید.

Businessweek+

از این برنامه برای دریافت جدیدترین اخبار درباره امور مالی، تجاری و دیگر موارد استفاده کنید.
در صفحه برنامه ها روی **Businessweek+** ضربه بزنید.

این برنامه کاربردی ممکن است بسته به ارائه دهنده سرویس یا منطقه شما، موجود نباشد.



NYTimes

از این برنامه برای جستجو و رفتن به برخی از مقاله ها، ویژگی ها و دیگر موارد استفاده کنید.
در صفحه برنامه ها روی **NYTimes** ضربه بزنید.

این برنامه کاربردی ممکن است بسته به ارائه دهنده سرویس یا منطقه شما، موجود نباشد.



برای جستجوی مقاله ها روی 🔍 ضربه بزنید و سپس یک کلمه کلیدی را در قسمت جستجو وارد کنید.

برنامه های کاربردی و حافظه های ذخیره رسانه

فروشگاه Play

از این برنامه کاربردی برای خریداری و دانلود برنامه های کاربردی و بازی هایی که بر روی این دستگاه قابل اجرا هستند استفاده کنید.

در صفحه برنامه ها روی **فروشگاه Play** ضربه بزنید.

این برنامه کاربردی ممکن است بسته به ارائه دهنده سرویس یا منطقه شما، موجود نباشد.



نصب برنامه های کاربردی

بر حسب طبقه بندی مرور کنید یا برای جستجو بر اساس کلید واژه روی  ضربه بزنید.

یک برنامه را برای مشاهده اطلاعات آن انتخاب کنید. برای دانلود آن، روی **نصب** ضربه بزنید. اگر برنامه کاربردی پولی است، روی قیمت ضربه بزنید و برای تکمیل فرآیند خرید از دستورالعمل های روی صفحه پیروی کنید.

• وقتی نسخه جدیدی از برنامه کاربردی نصب شده موجود باشد، یک نماد به روز رسانی در بالای صفحه ظاهر می شود و به شما در مورد به روز رسانی هشدار می دهد. پانل اعلان ها را باز کنید و روی نماد ضربه بزنید تا برنامه کاربردی به روز رسانی شود.



• برای نصب برنامه های کاربردی که از منابع دیگر دانلود کرده اید، در صفحه برنامه ها روی **تنظیمات** → **اصلی** → **امنیت** → **منابع نامشخص** ضربه بزنید.

لغو نصب برنامه

برنامه های کاربردی خریداری شده از **فروشگاه Play** را از نصب خارج کنید.

روی  ضربه زده و برنامه مورد نظر برای حذف را از لیست برنامه های کاربردی نصب شده انتخاب کنید، و سپس روی **حذف نصب** ضربه بزنید.

Samsung Hub

از این برنامه برای خرید، لذت بردن از محتوای رسانه دیجیتال و مدیریت آن استفاده کنید. Samsung Hub همچنین محتوایی را تبلیغ و توصیه می کند که ممکن است آنها را دوست داشته باشید. در صفحه برنامه ها روی **Samsung Hub** ضربه بزنید.

نوع محتواهای ارائه شده ممکن است بسته به منطقه یا ارائه دهنده خدمات شما متفاوت باشند.



خرید محتوای چند رسانه ای

یک گروه سرویس را انتخاب کنید، محتوای رسانه را انتخاب نمایید و سپس فرایند خرید را تکمیل کنید.

مدیریت محتوا از دستگاه

یک گروه سرویس را انتخاب کنید، به سمت چپ بروید و سپس محتوا را از دستگاه مدیریت کنید.

Samsung Apps

از این برنامه کاربردی برای خریداری و دانلود برنامه های کاربردی اختصاصی سامسونگ استفاده کنید. اطلاعات بیشتر، به www.samsungapps.com مراجعه کنید. در صفحه برنامه ها روی **Samsung Apps** ضربه بزنید.

این برنامه کاربردی ممکن است بسته به ارائه دهنده سرویس یا منطقه شما، موجود نباشد.



نصب برنامه های کاربردی

برنامه های کاربردی بر اساس طبقه بندی مرور کنید. روی **گروه** ضربه بزنید تا یک طبقه بندی را انتخاب کنید. برای جستجوی یک برنامه کاربردی، روی **Q** در بالای صفحه ضربه بزنید و سپس یک کلید واژه در فیلد جستجو وارد کنید.

یک برنامه را برای مشاهده اطلاعات آن انتخاب کنید. برای دانلود آن، روی **رایگان** ضربه بزنید. اگر برنامه کاربردی پولی است، روی قیمت ضربه بزنید و برای تکمیل فرایند خرید از دستورالعمل های روی صفحه پیروی کنید.

کتابخوان Play

از این برنامه کاربردی برای مطالعه و دانلود فایل های کتاب استفاده کنید.

در صفحه برنامه ها روی **کتابخوان Play** ضربه بزنید.

این برنامه کاربردی ممکن است بسته به ارائه دهنده سرویس یا منطقه شما، موجود نباشد.



Play Movies

از این برنامه برای مشاهده، دانلود و کرایه کردن فیلم ها یا نمایش های تلویزیونی استفاده کنید.

در صفحه برنامه ها روی **Play Movies** ضربه بزنید.

این برنامه کاربردی ممکن است بسته به ارائه دهنده سرویس یا منطقه شما، موجود نباشد.



Play Music

از این برنامه برای گوش دادن به موسیقی از دستگاه یا به جریان گذاشتن آن از سرویس Google Cloud استفاده کنید.

در صفحه برنامه ها روی **Play Music** ضربه بزنید.

این برنامه کاربردی ممکن است بسته به ارائه دهنده سرویس یا منطقه شما، موجود نباشد.



بازی های Play

از این برنامه برای دانلود و انجام بازی ها استفاده کنید.

در صفحه برنامه ها روی **بازی های Play** ضربه بزنید.

این برنامه کاربردی ممکن است بسته به ارائه دهنده سرویس یا منطقه شما، موجود نباشد.



ابزارهای کمکی

S Note

از این برنامه برای ایجاد یادداشت با استفاده از فایل های چندرسانه ای و صداهای ضبط شده، استفاده کنید. در صفحه برنامه ها روی **S Note** ضربه بزنید.

ایجاد یادداشت

هنگامی که S Note را برای اولین بار اجرا می کنید، روی **شروع** ضربه بزنید تا جلدهای پیش فرض و یک الگو را تنظیم کنید. دستورالعمل های روی صفحه را برای تکمیل نصب دنبال نمایید.

نوشتن یادداشت ها

با کشیدن طرح هایی با کمک انگشت یا S Pen و با استفاده از محتوای غنی یا افزودن فایل های چندرسانه ای یا یادداشت های صوتی، یادداشت هایی را ایجاد کنید.

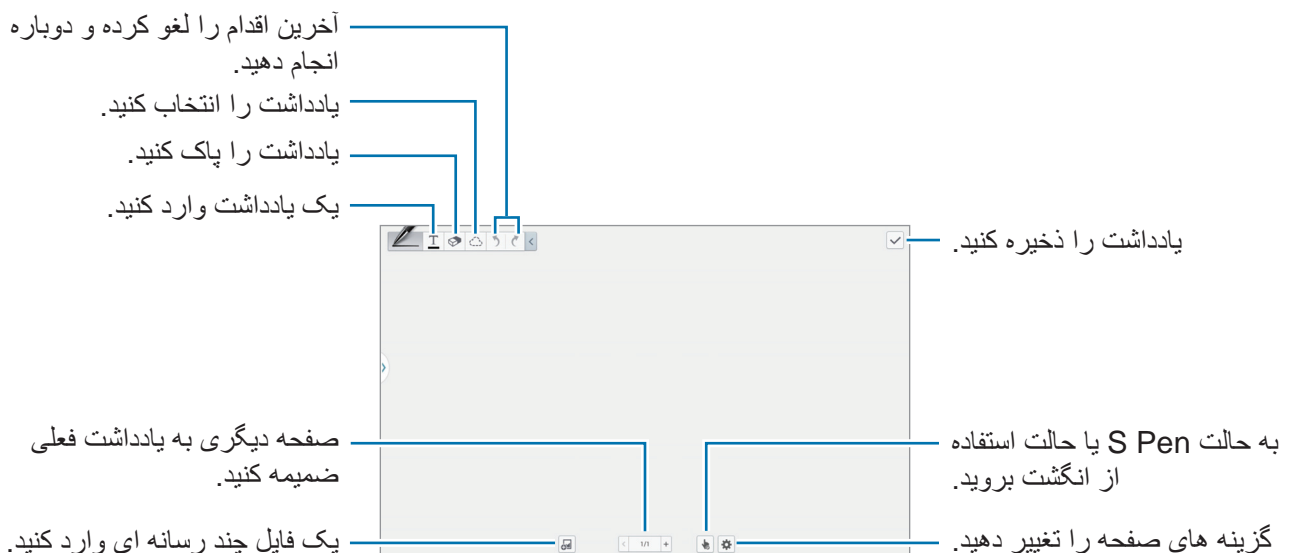

روی  ضربه بزنید تا بتوانید روی صفحه بنویسید یا بکشید، یا روی **I** ضربه بزنید تا بتوانید متن را توسط صفحه کلید وارد نمایید.



هنگام استفاده از الگوهایی که دارای قاب های تصویری هستند، روی یک قاب تصویر ضربه زده و نگهدارید و سپس روی تصاویر یا عکس گرفتن ضربه بزنید تا یک تصویر اضافه شود.

برای حذف یک قاب، روی قاب ضربه زده و نگهدارید و سپس روی حذف ضربه بزنید.

هنگام نوشتن سریع یک یادداشت، یکبار دیگر روی  ضربه بزنید تا نوع قلم، ضخامت خط یا رنگ قلم را تغییر دهید.

هنگامی که یک یادداشت دست نویس را پاک می کنید، روی  ضربه بزنید و سپس روی  ضربه بزنید تا اندازه پاک کن تغییر کند یا اینکه روی حذف همه ضربه بزنید تا یادداشت پاک شود.

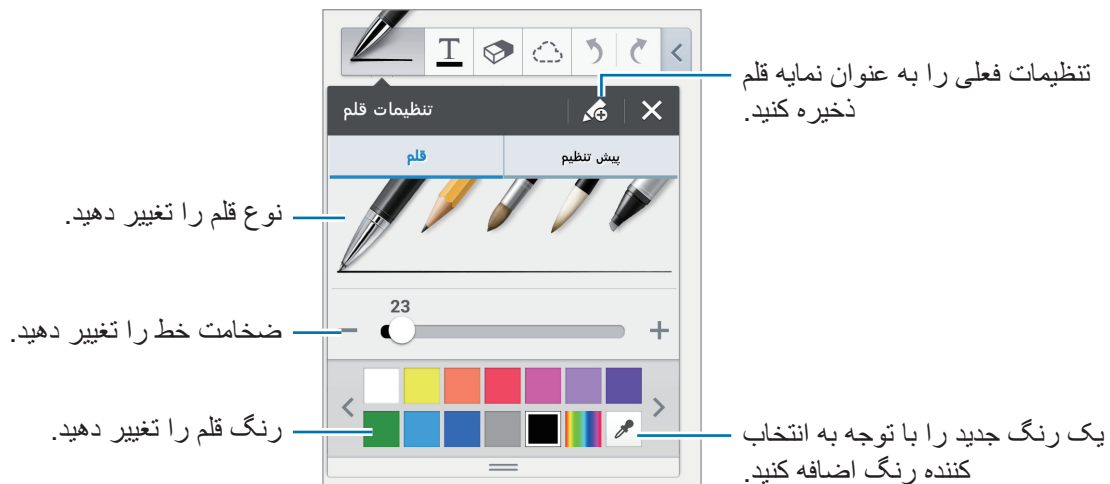

برای بزرگنمایی مثبت یا منفی روی صفحه، دو انگشت خود را از یکدیگر باز کرده یا به یکدیگر نزدیک کنید.

برای افزودن یک صفحه جدید، روی  ← افزودن صفحه ضربه بزنید.

برای حذف صفحه، روی  ← حذف صفحه ضربه بزنید.

برای افزودن یک برچسب به صفحه، روی  ← افزودن برچسب ضربه بزنید.

برای افزودن یک فهرست موضوعی به صفحه، روی  ← صفحه شاخص ضربه بزنید.

برای تغییر الگوی صفحه، روی  ← افزودن الگو ضربه بزنید.

برای تغییر پس زمینه صفحه، روی  ← پس زمینه ضربه بزنید.

برای نمایش یک شبکه بر روی صفحه، روی  ← نمایش جدول ضربه بزنید.

استفاده از ابزار انتخاب

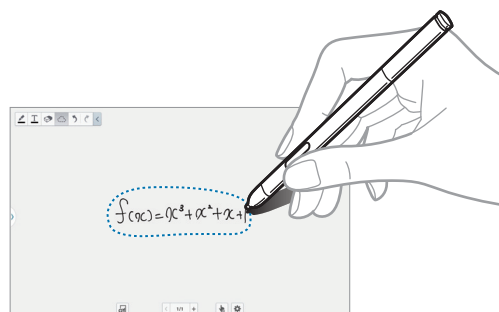

یک فرمول بنویسید یا یک شکل بکشید و سپس روی  ضربه بزنید. یک خط اطراف فرمول یا شکل بکشید تا انتخاب شود، سپس برای سازماندهی آن روی **تغییر شکل به**  شکل یا فرمول ضربه بزنید.





افزودن فایل های چندرسانه ای

روی  ضربه بزنید تا تصاویر، فیلم ها، یادداشت های صوتی و موارد بیشتر اضافه شوند.

ایجاد جدول

روی  **نمودار آسان**  **جدول** ضربه بزنید و تعداد ردیف ها و ستون های جدول را تنظیم کنید، سپس روی **تمام ضربه بزنید**.

- برای وارد کردن اطلاعات در جدول، روی یک سلول جدول ضربه بزنید.
- برای افزودن یا حذف ستون ها، روی  **افزودن مجموعه داده** یا **حذف مجموعه داده** ضربه بزنید.
- برای افزودن یا حذف ردیف ها، روی  **افزودن مورد** یا **حذف مورد** ضربه بزنید.



ایجاد نمودار

در حین ویرایش یک یادداشت روی  **نمودار آسان** ضربه بزنید و سپس یک نوع نمودار را انتخاب کنید. ستون ها، خطوط یا تقسیم کننده هایی را بر روی نمودار بکشید.

برای ایجاد یک نمودار با استفاده از داده های موجود در جدول، روی **ویرایش نمودار**  ضربه بزنید و سپس یک نمودار را انتخاب کنید.

ویرایش نمودار

برای ویرایش یک نمودار، روی یک نمودار یا جدول ضربه بزنید، روی — ویرایش نمودار ضربه بزنید و سپس از گزینه های زیر استفاده کنید:

- روی  در بالا سمت چپ صفحه ضربه بزنید تا بتوانید نوع نمودار را تغییر دهید.
- روی یک مورد و سپس روی  ضربه بزنید و سپس برای تصحیح مقادیر با انگشت خود آنها را بنویسید یا اینکه از S Pen استفاده کنید.

گزینه های موجود ممکن است بسته به نوع نمودار متفاوت باشند.



افزودن طرح فکر

روی  — طراحی اندیشه ضربه بزنید و سپس یک کلمه کلیدی بنویسید یا یک گروه را برای جستجوی تصاویر انتخاب کنید.

برای افزودن طرح های خودتان به لیست، روی  ضربه بزنید و یک تصویر را در صفحه طرح بکشید.

مشاهده صفحه های یادداشت

هنگام مشاهده صفحه ها، روی  ضربه بزنید تا بتوانید از گزینه های زیر استفاده کنید:

- حذف: صفحه را حذف کنید.
- اشتراک از طریق: صفحه را برای دیگران ارسال کنید.
- صادر کردن: صفحه را به صورت فایل تصویر یا فایل PDF ذخیره کنید.
- ویرایش صفحات: صفحه هایی را اضافه کرده یا حذف کنید.
- افزودن برچسب: یک برچسب به صفحه اضافه کنید.
- صفحه شاخص: یک فهرست موضوعی به صفحه اضافه کنید.
- افزودن میانبر به صفحه اصلی: یک میانبر به صفحه در صفحه اصلی اضافه کنید.
- چاپ: صفحه را با استفاده از اتصال USB یا Wi-Fi چاپ کنید. برخی از چاپگرها ممکن است با دستگاه شما سازگار نباشند.
- ذخیره به عنوان: صفحه را با یک نام دیگر ذخیره کنید.
- تنظیم برای: یادداشت را به عنوان تصویر زمینه تنظیم کرده یا آن را به یک مخاطب اختصاص دهید.

مشاهده پیش نمایش صفحه ها

یک یادداشت را به پایین بکشید تا بتوانید پیش نمایش صفحه های مربوط به یادداشت بالا را مشاهده کنید.

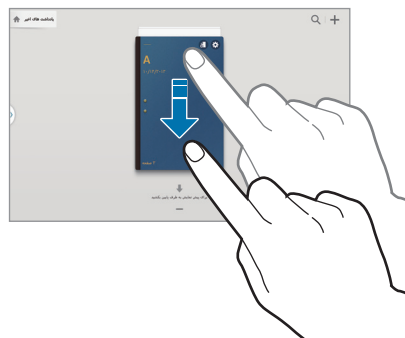
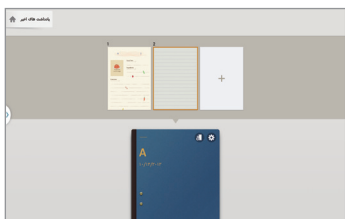

در جلد یادداشت روی  ضربه بزنید تا به گزینه های زیر دسترسی داشته باشید:

- **حذف:** یادداشت را حذف کنید.
- **اشتراک از طریق:** یادداشت را با دیگران به اشتراک بگذارید.
- **صادر کردن:** یادداشت را به صورت فایل تصویر یا فایل PDF صادر کنید.
- **تعویض نام:** نام یادداشت را تغییر دهید.
- **ویرایش جلد:** جلد یادداشت را تغییر دهید.
- **افزودن به موردعلاقه ها:** یادداشت را به لیست موارد دلخواه خود اضافه کنید.
- **قفل:** یادداشت را قفل کنید تا سایر افراد نتوانند آن را مشاهده کنند.
- **افزودن میانبر به صفحه اصلی:** یک میانبر به یادداشت در صفحه اصلی اضافه کنید.

جستجوی یادداشت ها

از این ویژگی برای جستجو یادداشت با وارد کردن معیار جستجو استفاده کنید، مواردی مانند نام، برچسب، متن یا کلمات دست نویس.

روی  ضربه بزنید، روی قسمت جستجو در بالای صفحه ضربه بزنید و سپس معیار جستجو را وارد کنید.

تقویم

از این برنامه کاربردی برای مدیریت رویدادها و وظایف استفاده کنید.
در صفحه برنامه ها روی **تقویم** ضربه بزنید.

ایجاد رویداد یا وظیفه

- روی **+** ضربه بزنید و سپس یکی از روشهای زیر را انتخاب کنید:
 - **افزودن رویداد:** یک رویداد با تنظیمات تکرار انتخابی وارد کنید.
 - **افزودن وظیفه:** یک وظیفه با تنظیمات اولویت انتخابی وارد کنید.
- برای افزودن یک رویداد یا وظیفه بطور خلاصه، روی یک تاریخ ضربه زده تا انتخابش کنید و دوباره ضربه بزنید.

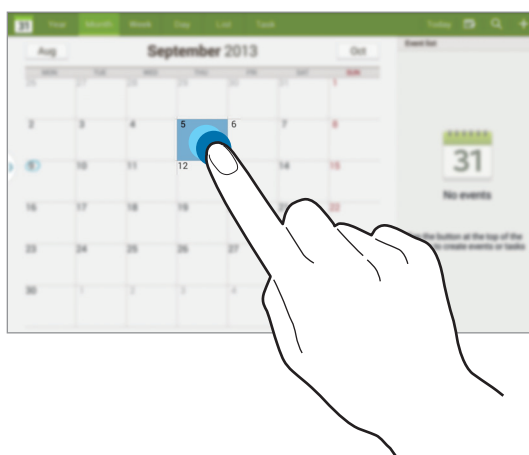

یک عنوان وارد کرده و مشخص کنید کدام تقویم برای همگام سازی استفاده شود. سپس روی **ویرایش جزئیات رویداد** یا **ویرایش جزئیات کار** ضربه بزنید تا جزئیات بیشتری مانند چگونگی تکرار رویداد، آیا هشدار پیشرفته دارید یا مکان وقوع، وارد کنید.

می توانید دیگران را با فرستادن ایمیل به رویداد دعوت کنید. آدرس ایمیل را در **فیلد شرکت کنندگان** وارد کنید یا بر روی **+** ضربه بزنید تا لیست مخاطبین را باز کند.

یک نقشه ضمیمه کنید تا مکان رویداد را نشان دهید. مکان را در **فیلد مکان** وارد کنید سپس روی **📍** در کنار فیلد ضربه بزنید و سپس با ضربه زدن و نگه داشتن نقشه ای که ظاهر می شود، مکان آن را بطور دقیق مشخص کنید.

همگام سازی با تقویم Google

در صفحه برنامه ها، روی **تنظیمات** ← **اصلی** ← **حساب ها** ← **Google** در قسمت **حساب های من** ضربه بزنید و یک حساب Google انتخاب کنید، سپس گزینه **همگام سازی تقویم** را علامت بزنید.

برای همگام سازی دستی برای به روزرسانی، در صفحه برنامه ها روی **تقویم** ← **☰** ← **همگام سازی** ضربه بزنید.

برای نمایش رویدادها یا کارهای همگام شده، روی **☰** ← **تقویم ها** ضربه بزنید و سپس حساب Google را علامت بزنید.

دست نویس در نمای ماه

در نمای ماه روی **📅** ضربه بزنید تا این ویژگی فعال شود. این گزینه تنها در نمای ماه در حالت افقی قابل مشاهده است.

تغییر نوع تقویم

یکی از انواع مختلف تقویم ها از جمله تقویم سال، ماه، هفته و غیره را از بالای صفحه انتخاب کنید.

جستجوی رویدادها

روی **🔍** ضربه بزنید و سپس یک کلید واژه برای جستجو انتخاب کنید. برای مشاهده رویدادهای امروز، روی **امروز** در بالای صفحه ضربه بزنید.

حذف رویدادها

روی **☰** ← **حذف** ضربه بزنید، رویدادها را انتخاب کنید و سپس روی **حذف** ضربه بزنید.

اشتراک رویدادها

یک رویداد یا کار انتخاب کنید، روی **🔗** ← **اشتراک از طریق** ضربه بزنید، و سپس یک روش اشتراک گذاری را انتخاب کنید.

POLARIS Office 5

از این برنامه برای ویرایش اسناد در فرمت های مختلف استفاده کنید، از جمله صفحه های گسترده و ارائه ها. در صفحه برنامه ها روی **POLARIS Office 5** ضربه بزنید.



برخی از عملکردها ممکن است بسته به نوع فایل قابل دسترسی نباشند.

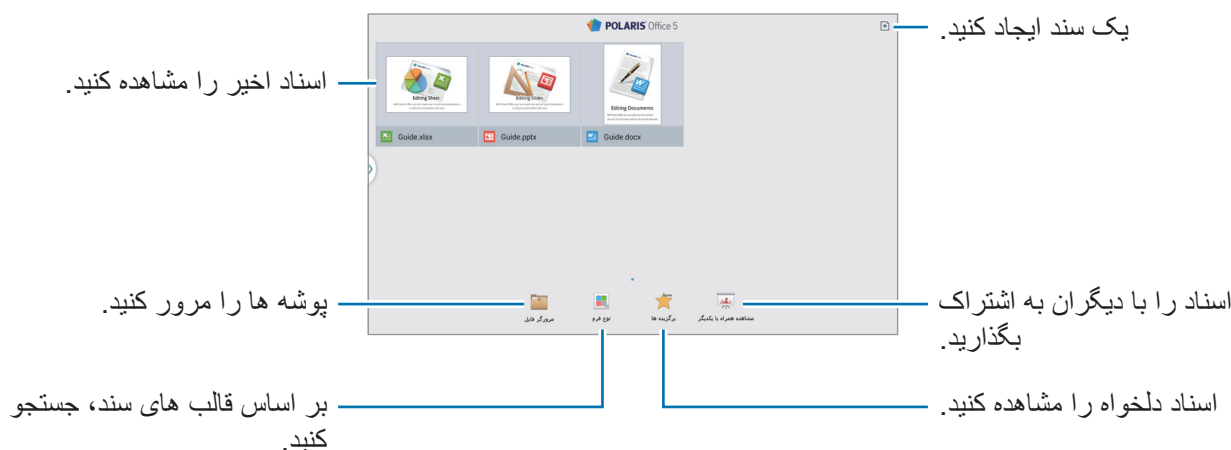

ایجاد اسناد

روی  ضربه بزنید و سپس یک نوع سند را انتخاب کنید.

از نوار ابزار در بالای صفحه برای ویرایش سند استفاده کنید.

برای پایان دادن به کار روی نماد سند در بالا سمت چپ صفحه ضربه بزنید، روی **ذخیره** ضربه بزنید و یک نام فایل را وارد کنید، یک پوشه برای ذخیره انتخاب کرده و سپس روی **ذخیره** ضربه بزنید.

برای ذخیره سند به عنوان یک فایل PDF، روی نماد سند در بالا سمت چپ صفحه ضربه بزنید، روی **صادر کردن PDF** ضربه زده و نام فایل را وارد کنید و سپس روی **صادر کردن** ضربه بزنید.

در حین ویرایش سند روی  ضربه بزنید و سپس یکی از عملکردهای زیر استفاده کنید:

- **جابجایی به حالت مشاهده:** پیش نمایش سند را مشاهده کنید.
- **یادداشت اسلاید:** یادداشت ها را روی اسلایدها ویرایش کنید.
- **یافتن/جایگزینی:** متن را جستجو کرده یا آن را جایگزین کنید.
- **آرایش صفحه:** چیدمان صفحه ها را تغییر دهید.
- **تبدیل صفحه:** جلوه های جابجایی ی حرکت به اسلایدها اضافه کنید.
- **ترجیحات:** تنظیمات حالت نمایش را تغییر دهید.
- **همه موارد را بخوانید:** سند را از طریق ویژگی تبدیل متن به گفتار بخوانید.
- **فیلتر:** سلول ها را بر اساس معیارهای خاصی مشاهده کنید.
- **مرتب کردن:** سلول ها را بر اساس معیارهای خاصی ترتیب بندی کنید.
- **حفاظت از برگه:** صفحه را قفل کنید تا سایر افراد نتوانند آن را ویرایش کنند.
- **ثابت کردن:** ردیف انتخابی را در محل مورد نظر قرار دهید.
- **محاسبه دوباره:** توابع موجود در صفحه را مجدداً محاسبه کنید.
- **ضبط صفحه:** از محل انتخابی تصویربرداری کنید.
- **مشاهده اطلاعات:** جزئیات سند را مشاهده کنید.
- **راهنما:** به اطلاعات راهنمایی مربوط به استفاده از POLARIS Office دسترسی داشته باشید.

خواندن اسناد

روی یک فایل در صفحه اسناد اخیر ضربه بزنید. یا روی **مرورگر فایل**، نوع **فرم**، **برگزیده ها** یا **مشاهده همراه** با یکدیگر ضربه زده و سپس یک فایل را برای باز کردن انتخاب کنید.

برای طراحی روی سند روی  ضربه بزنید.

برای جستجوی یک رشته متن در سند روی  ضربه بزنید.

روی  ضربه بزنید و سپس یکی از عملکردهای زیر استفاده کنید:

- **جابجایی به حالت ویرایش:** نوار ابزار ویرایش را باز کنید.
- **محل یاب:** صفحه محل یاب را باز کنید. یک برچسب برای رفتن به نقطه محل یاب ها انتخاب کنید.
- **ترجیحات:** تنظیمات حالت نمایش را تغییر دهید.
- **نمای پیوسته:** اسلایدها را به صورت متوالی مشاهده کنید.
- **یادداشت اسلاید:** یادداشت ها را روی اسلایدها ویرایش کنید.

- **ثابت کردن:** ردیف انتخابی را در محل مورد نظر قرار دهید.
- **ضبط صفحه:** از محل انتخابی تصویربرداری کنید.
- **مشاهده اطلاعات:** جزئیات سند را مشاهده کنید.
- **راهنما:** به اطلاعات راهنمایی مربوط به استفاده از POLARIS Office دسترسی داشته باشید.

اشتراک گذاری اسناد

اسناد را با چندین دستگاه که به یک Wi-Fi مشابه متصل هستند به اشتراک بگذارید. در حین اشتراک گذاری اسناد می توانید بر روی صفحه یادداشت بنویسید یا طراحی کنید. برای ایجاد یک گروه اشتراک گذاری روی **مشاهده همراه با یکدیگر** ←  ضربه بزنید. یک سند را برای اشتراک گذاری انتخاب کرده، نام و رمز عبور را برای اشتراک گذاری گروه وارد کنید و سپس روی **تایید** ضربه بزنید. برای پیوستن به یک گروه اشتراک گذاری، گروه اشتراک گذاری را جستجو کرده و با رمز عبور به آن ملحق شوید.



Dropbox

از این برنامه برای ذخیره فایلها و اشتراک آنها با دیگران از طریق حافظه ذخیره ابری Dropbox استفاده کنید. وقتی که فایل های خود را در Dropbox ذخیره می کنید، دستگاه شما به صورت خودکار با سرور وب و هر رایانه دیگری که Dropbox در آن نصب شده باشد، همگام می شود. در صفحه برنامه ها روی **Dropbox** ضربه بزنید.



این برنامه کاربردی ممکن است بسته به ارائه دهنده سرویس یا منطقه شما، موجود نباشد.

وقتی Dropbox را برای اولین بار اجرا می کنید، روی **Start** ضربه بزنید تا آن را فعال کنید. دستورالعمل های روی صفحه را برای تکمیل نصب دنبال نمایید.

پس از فعالسازی Dropbox، عکس ها و فیلم هایی که توسط دوربین دستگاه گرفته شده است به صورت خودکار در Dropbox آپلود می شوند. برای مشاهده عکس و فیلم های آپلود شده، روی  ضربه بزنید. برای به اشتراک گذاری فایل ها یا ایجاد آلبوم، روی  ضربه بزنید و سپس فایل ها را انتخاب کنید.

برای آپلود فایلها در Dropbox، روی  ← **Upload here** ← **Photos or videos** یا **Other files** ضربه بزنید. برای باز کردن فایل های داخل Dropbox، یک فایل را انتخاب کنید.

در حین مشاهده تصویرها یا فیلم ها، روی  ضربه بزنید تا آن را به فهرست علاقمندی ها اضافه کنید. برای باز کردن فایل های موجود در فهرست علاقمندی ها، روی  ضربه بزنید.

Cloud

از این ویژگی برای همگام سازی فایل ها یا پشتیبان گیری تنظیمات و داده های برنامه ها در اشتراک سامسونگ یا Dropbox تان استفاده کنید.

در صفحه برنامه ها، روی **تنظیمات** ← **اصلی** ← **Cloud** ضربه بزنید.

این برنامه کاربردی ممکن است بسته به ارائه دهنده سرویس یا منطقه شما، موجود نباشد.



همگام سازی با اشتراک سامسونگ

روی اشتراک سامسونگ تان یا **تنظیمات همگام سازی** ضربه بزنید تا فایل ها همگام سازی شوند.

پشتیبان گیری یا بازگردان داده ها

روی **پشتیبان** ضربه بزنید تا یک نسخه پشتیبان تهیه شود یا روی **بازیابی** ضربه بزنید تا داده ها در حساب Samsung شما بازیابی شود.

همگام سازی با Dropbox

روی **پیوند به حساب Dropbox** ضربه بزنید و سپس اشتراک Dropbox را وارد نمایید. دستورالعمل های روی صفحه را برای تکمیل نصب دنبال نمایید.

پس از اینکه وارد شدید، روی **Allow** ضربه بزنید و دستگاه بطور خودکار هر وقت تغییراتی انجام دهید، فایل ها را با Dropbox همگام سازی می کند.

هشدار

از این برنامه برای تنظیم هشدارها و تماس های بیدار باش برای رویدادها مهم استفاده کنید.
در صفحه برنامه ها روی **هشدار** ضربه بزنید.

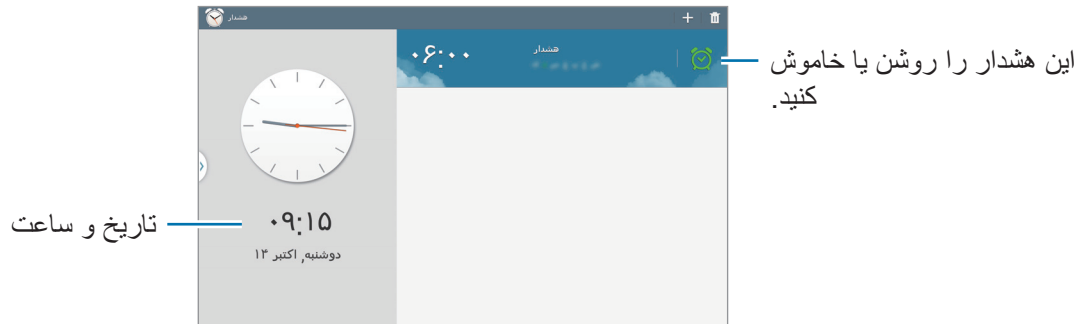

تنظیم هشدار

- روی **+** ضربه بزنید، یک زمان برای خاموش شدن هشدار تعیین کنید، روزهای تکرار هشدار را انتخاب کنید و سپس روی **ذخیره** ضربه بزنید. همچنین با نوشتن اعداد با استفاده از **S Pen** می توانید یک هشدار را تنظیم کنید.
- **هشدار مکان:** یک مکان تنظیم کنید. هشدار وقتی در آن مکان باشید، خاموش می شود.
 - **چرت:** یک فاصله زمانی و تعداد دفعات تکرار یک هشدار پس از زمان از پیش تنظیم شده را تنظیم کنید.
 - **هشدار هوشمند:** یک زمان برای هشدار تنظیم کنید تا قبل از زمان از پیش تنظیم شده، خاموش شود.

متوقف سازی هشدار

❌ را به بیرون از دایره بزرگ بکشید تا هشدار متوقف شود. **ZZ** را به بیرون از دایره بزرگ بکشید تا هشدار بعد از مدت زمان معینی، تکرار شود.

حذف هشدارها

روی هشدار ضربه زده و نگه دارید و سپس روی **حذف** ضربه بزنید.

ساعت جهانی

از این برنامه برای بررسی ساعت بسیاری از شهرهای اصلی جهان استفاده کنید.
در صفحه برنامه ها روی **ساعت جهانی** ضربه بزنید.

ایجاد ساعت

روی **+** ضربه بزنید و یک نام شهر را وارد کنید یا یک شهر را از لسیت شهرها یا کل جهان انتخاب کرده و سپس روی **+** ضربه بزنید.

برای اعمال زمان تابستانی، روی یک ساعت ضربه زده و نگه دارید و سپس روی **ساعت تابستانی** ضربه بزنید.

حذف ساعتها

روی ساعت ضربه زده و نگه دارید و سپس روی **حذف** ضربه بزنید.

ماشین حساب

از این برنامه کاربردی برای محاسبات ساده یا پیچیده استفاده کنید.

در صفحه برنامه ها روی **ماشین حساب** ضربه بزنید.

برای پاک کردن تاریخچه، روی **≡** ← **پاک کردن تاریخچه** ضربه بزنید.

S Translator

از این برنامه برای ترجمه متن به سایر زبان ها استفاده کنید.

در صفحه برنامه ها، روی **S Translator** ضربه بزنید.

برای شروع **S Translator** لازم است که برنامه را دانلود کرده و نصب کنید. روی **نصب** ضربه بزنید و سپس دستورالعمل های روی صفحه را دنبال کنید.

ممکن است هنگام دانلود این برنامه از طریق شبکه تلفن همراه، هزینه های اضافی برایتان در نظر گرفته شود. برای جلوگیری از ایجاد هزینه های اضافی، با ارائه دهنده سرویس خود تماس بگیرید.



S Voice

- از این برنامه برای فرمان دادن به دستگاه از طریق صدا یا اجرای ویژگی های مختلف استفاده کنید.
- در صفحه برنامه ها روی **S Voice** ضربه بزنید. به جای آن، دکمه صفحه اصلی را دوبار فشار دهید.
- این برنامه کاربردی ممکن است بسته به ارائه دهنده سرویس یا منطقه شما، موجود نباشد.
 - این برنامه برای برخی از زبان ها پشتیبانی نمی شود.



در زیر چند نمونه دستورات صوتی آورده شده است:

- موسیقی را باز کنید
- ماشین حساب را اجرا کنید
- با موبایل Lulu تماس بگیرید
- کار Lulu را شماره گیری کنید
- برنامه را چک کنید

نکته هایی برای تشخیص بهتر صدا

- واضح صحبت کنید.
 - در مکانهای خلوت صحبت کنید.
 - از کلمات توهین آمیز یا عامیانه استفاده نکنید.
 - از صحبت با لهجه پرهیز کنید.
- دستگاه ممکن است دستورات شما را شناسایی نکند یا بسته به سروصدای اطراف یا نحوه صحبت شما، دستورات ناخواسته را اجرا کند.

استفاده از فرمان های بیدار باش در صفحه قفل شده

در صفحه قفل شده می توانید از عملکردهای مختلفی همراه با فرمان های از پیش تنظیم شده بیدارباش استفاده کنید. برای فعال کردن این ویژگی در صفحه برنامه ها روی **تنظیمات** ← **دستگاه** ← **صفحه قفل** ضربه بزنید و سپس **سوییچ بیدارباش در صفحه قفل** را به راست بکشید.

S Finder

با استفاده از این برنامه می توانید موارد مختلفی را در دستگاه جستجو کنید، از جمله ایمیل ها، اسناد، تصاویر، موسیقی، برنامه و بسیاری موارد دیگر.

روی  ضربه بزنید و نگهدارید تا **S Finder** راه اندازی شود.

روی فیلد جستجو ضربه بزنید و سپس معیار جستجو را وارد کنید. به عنوان گزینه دیگر، روی  ضربه بزنید و سپس یک کلید واژه را ادا کنید. همچنین از این ویژگی می توانید برای جستجوی محتوای دست نویس در روی دستگاه استفاده کنید.

Google

از این برنامه کاربردی برای جستجوی نه تنها اینترنت بلکه برنامه ها و محتویات آنها بر روی دستگاه نیز استفاده کنید.

در صفحه برنامه ها روی **Google** ضربه بزنید.

این برنامه کاربردی ممکن است بسته به ارائه دهنده سرویس یا منطقه شما، موجود نباشد.



جستجوی دستگاه

روی فیلد جستجو ضربه بزنید و سپس یک کلید واژه وارد کنید. به عنوان گزینه دیگر، روی  ضربه بزنید و سپس یک کلید واژه را ادا کنید.

اگر هیچ نتیجه ای در برنامه ها پیدا نشد، مرورگر وب ظاهر می شود و نتایج جستجوی خود را نشان می دهد.

محدوده جستجو

برای انتخاب اینکه چه برنامه هایی جستجو شوند، روی  ← تنظیمات ← جستجوی رایانه لوحی ضربه بزنید و سپس موارد جستجو را علامت بزنید.

Google Now

جستجوی Google را اجرا کنید تا کارتهای Google Now را که وضعیت فعلی آب و هوا، اطلاعات حمل و نقل عمومی، قرار ملاقات بعدی و موارد دیگری که بیشتر نیاز دارید را نشان دهد. وقتی برای اولین بار جستجوی Google را باز می کنید، به Google Now ملحق شوید. برای تغییر تنظیمات Google Now روی  ← تنظیمات ← Google Now ضربه بزنید.

مجموعه عکس ها

با استفاده از این برنامه می توانید دفترچه طراحی دیجیتال خودتان را با استفاده از محتوای صفحه های وب، ویدیوها و بسیاری موارد دیگر ایجاد کنید. در صفحه برنامه ها روی مجموعه عکس ها ضربه بزنید.

این برنامه کاربردی ممکن است بسته به ارائه دهنده سرویس یا منطقه شما، موجود نباشد.



ایجاد گروه های مختلف

روی  ← ایجاد دسته ضربه بزنید و یک چیدمان را از لیست انتخاب کنید، نام را وارد کرده و سپس روی تایید ضربه بزنید.

جمع آوری موارد مختلف

در حین مشاهده صفحه های وب یا ویدیوها در حالی که دکمه S Pen فشرده شده است یک خط در اطراف مکانی که می خواهید انتخاب کنید بکشید. روی مجموعه عکس ها در لیست برنامه هایی که در پایین صفحه نشان داده می شوند ضربه بزنید و سپس یک مقوله را برای افزودن به قسمت انتخابی انتخاب کنید. یا در فرمان پخش زنده روی گردآورنده مجموعه عکس ها ضربه بزنید، یک خط در اطراف محل مورد نظر بکشید و سپس روی  ضربه بزنید.

مشاهده موارد مختلف

یک گروه انتخاب کنید و سپس یک مورد را انتخاب کنید. در حین مشاهده یک مورد روی پیوند ضربه بزنید تا به منبعی که از آن جمع آوری شده است بروید.

جستجوی صوتی

از این برنامه برای جستجوی صفحات وب بصورت صوتی استفاده کنید.

در صفحه برنامه ها روی **جستجوی صوتی** ضربه بزنید.



این برنامه کاربردی ممکن است بسته به ارائه دهنده سرویس یا منطقه شما، موجود نباشد.

وقتی عبارت **اکنون صحبت کنید** روی صفحه ظاهر شد، یک کلید واژه یا عبارت را بگویید.

فایل‌های شخصی

از این برنامه کاربردی برای دسترسی به همه انواع فایل‌های ذخیره شده در این دستگاه، شامل تصاویر، فیلم ها، آهنگ ها و قطعات صوتی استفاده کنید.

در صفحه برنامه ها روی **فایل‌های شخصی** ضربه بزنید.

مشاهده فایل ها

یک گروه را انتخاب کنید و سپس روی یک پوشه بزنید تا باز شود. برای مشاهده عکس ها یا فیلم های آپلود شده در Dropbox، روی **Dropbox** ضربه بزنید و سپس به حساب **Dropbox** خود وارد شوید.

در یک پوشه، روی  ضربه بزنید و سپس یکی از گزینه های زیر را انتخاب کنید:

- **اضافه کردن FTP:** یک میانبر سرور FTP را به قسمت میانبرها اضافه کنید.
- **انتخاب آیتم:** فایل ها یا پوشه ها را انتخاب کنید.
- **مرتب کردن بر حسب:** فایلها یا پوشه ها را مرتب سازی می کند.
- **افزودن میانبر:** یک میانبر از پوشه را به قسمت میانبرها اضافه کنید.
- **اسکن دستگاه های نزدیک:** دستگاه هایی را جستجو کنید که قابلیت اشتراک گذاری رسانه در آنها فعال است.
- **تنظیمات:** تنظیمات مدیر فایل را تغییر دهید.

جستجوی یک فایل

روی  ضربه بزنید، روی قسمت جستجو در بالای صفحه ضربه بزنید و سپس معیار جستجو را وارد کنید.

افزودن میانبر به پوشه ها

میانبری از پوشه هایی که معمولاً از آنها استفاده می کنید را به قسمت میانبرها اضافه کنید. در پوشه روی  ← افزودن میانبر ضربه بزنید.

افزودن میانبر سرور FTP به دستگاه

یک میانبر سرور FTP را به قسمت میانبرها اضافه کنید. روی  ← اضافه کردن FTP ضربه بزنید و جزئیاتی مانند آدرس سرور، نام کاربر و رمز عبور را وارد کنید و سپس روی انجام شد ضربه بزنید.

دانلودها

از این برنامه کاربردی برای مشاهده اینکه چه فایل هایی از طریق برنامه ها دانلود شده اند، استفاده کنید. در صفحه برنامه ها روی **دانلودها** ضربه بزنید.

این برنامه کاربردی ممکن است بسته به ارائه دهنده سرویس یا منطقه شما، موجود نباشد.



یک فایل را برای شدن با برنامه مربوطه انتخاب کنید.

برای مرتب سازی فایل ها بر اساس اندازه، روی **ترتیب بندی بر اساس اندازه** ضربه بزنید.

برای مرتب سازی فایل ها برحسب تاریخ، روی **ترتیب براساس تاریخ** ضربه بزنید.

TripAdvisor

از این برنامه برای دریافت اطلاعات سفر نظیر مقصد یا هتل استفاده نمایید. همچنین می توانید یک اتاق را رزرو کرده و نظرات خود را با سایرین به اشتراک بگذارید.

در صفحه برنامه ها روی **TripAdvisor** ضربه بزنید.

برای شروع **TripAdvisor** لازم است که برنامه را دانلود کرده و نصب کنید. روی **Install** ضربه بزنید و سپس دستورالعمل های روی صفحه را دنبال کنید.

- این برنامه کاربردی ممکن است بسته به ارائه دهنده سرویس یا منطقه شما، موجود نباشد.
- ممکن است هنگام دانلود این برنامه از طریق شبکه تلفن همراه، هزینه های اضافی برایتان در نظر گرفته شود. برای جلوگیری از ایجاد هزینه های اضافی، با ارائه دهنده سرویس خود تماس بگیرید.



Evernote

با استفاده از این برنامه می توانید یادداشت های چندرسانه ای را ایجاد کرده، همگام کنید و به اشتراک بگذارید. همچنین می توانید برچسب هایی را به یادداشت ها اضافه کرده یا یادداشت ها را در یک دفترچه یادداشت ترتیب بندی کنید تا بتوانید ایده های خود را به خوبی مدیریت کنید.

در صفحه برنامه ها روی **Evernote** ضربه بزنید.

- این برنامه کاربردی ممکن است بسته به ارائه دهنده سرویس یا منطقه شما، موجود نباشد.



KNOX

با استفاده از این برنامه آزادانه می توانید از دستگاه خود برای کار و موارد شخصی استفاده کنید.

در صفحه برنامه ها روی **KNOX** ضربه بزنید.

برای شروع **KNOX** لازم است که برنامه را دانلود کرده و نصب کنید. روی **نصب** ضربه بزنید و سپس دستورالعمل های روی صفحه را دنبال کنید.

- این برنامه کاربردی ممکن است بسته به ارائه دهنده سرویس یا منطقه شما، موجود نباشد.
- برای حفظ ایمنی داده های خود، اگر چندین بار رمز عبور را اشتباه وارد کنید **KNOX** و داده های همراه با آن حذف می شوند.
- ممکن است هنگام دانلود این برنامه از طریق شبکه تلفن همراه، هزینه های اضافی برایتان در نظر گرفته شود. برای جلوگیری از ایجاد هزینه های اضافی، با ارائه دهنده سرویس خود تماس بگیرید.



مسافرتی و محلی

Maps

از این برنامه کاربردی برای مشخص کردن دقیق مکان دستگاه، جستجو مکانها یا دریافت راهنمایی مسیر استفاده کنید.

در صفحه برنامه ها روی **Maps** ضربه بزنید.

این برنامه کاربردی ممکن است بسته به ارائه دهنده سرویس یا منطقه شما، موجود نباشد.



جستجوی مکانها

با وارد کردن یک آدرس یا کلمه کلیدی مکان ها را جستجو کنید. پس از یافتن مکان، محلی را انتخاب کنید تا اطلاعات همراه با جزئیات برای آن نمایش داده شود. برای کسب اطلاعات بیشتر، به بخش راهنمایی مراجعه کنید.

دریافت راهنمایی برای یک مقصد

روی **۲** ضربه بزنید تا محل های شروع و پایان تنظیم شوند و سپس یک روش سفر را انتخاب کنید. دستگا مسیرهای منتهی به مقصد را نشان می دهد.

تنظیمات

درباره تنظیمات

از این برنامه کاربردی استفاده کنید تا دستگاه را پیکربندی کرده، گزینه های برنامه کاربردی را تنظیم کنید و اشتراک اضافه کنید.

در صفحه برنامه ها روی **تنظیمات** ضربه بزنید.

اتصالات

Wi-Fi

ویژگی Wi-Fi را فعال کنید تا به شبکه Wi-Fi وصل شود و به اینترنت یا سایر دستگاه های شبکه دسترسی پیدا کنید.

برای استفاده از گزینه ها، روی **Wi-Fi** ←  ضربه بزنید.

- **پیشرفته:** سفارشی سازی تنظیمات Wi-Fi.
- **دکمه فشاری WPS:** به یک شبکه Wi-Fi محافظت شده با استفاده از دکمه WPS وصل شوید.
- **ورودی WPS PIN:** به یک شبکه Wi-Fi محافظت شده با استفاده از WPS PIN وصل شوید.
- **راهنما:** به اطلاعات راهنمای مربوط به Wi-Fi دسترسی پیدا کنید.

تنظیم شیوه نامه خواب Wi-Fi

روی **Wi-Fi** ←  ← **پیشرفته** ← روشن نگهداشتن Wi-Fi در طی خواب ضربه بزنید.

هنگامی که صفحه خاموش می شود، دستگاه به طور خودکار اتصال های Wi-Fi را خاموش می کند. وقتی این اتفاق می افتد، اگر دستگاه تنظیم شده باشد تا از داده های شبکه استفاده کند، به آنها دسترسی پیدا می کند. این کار ممکن است باعث هزینه های انتقال داده شود. برای پرهیز از صورتحساب مصرف داده، این گزینه رو روی **همیشه تنظیم کنید**.



تنظیم اعلان شبکه

دستگاه می تواند شبکه های Wi-Fi را شناسایی کند و هنگامی که در دسترس بودند، یک نماد در نوار وضعیت نشان دهد.

روی **Wi-Fi** ←  ← پیشرفته ضربه بزنید و اعلان شبکه را علامت بزنید تا ویژگی را فعال کنید.

Wi-Fi مستقیم

Wi-Fi Direct دو دستگاه را مستقیماً از طریق یک شبکه Wi-Fi و بدون دسترسی به یک نقطه دسترسی، به یکدیگر متصل می کند.

روی **Wi-Fi** ← **Wi-Fi مستقیم** ضربه بزنید.

بلوتوث

ویژگی بلوتوث را برای تبادل اطلاعات در فاصله کوتاه فعال کنید.

برای استفاده از گزینه های بیشتر روی  ضربه بزنید.

- **زمان وقفه قابلیت رؤیت:** مدت زمانی که دستگاه قابل مشاهده است را تنظیم کنید.
- **فایل های دریافت شده:** فایل های دریافت شده را از طریق ویژگی بلوتوث مشاهده کنید.
- **راهنما:** به اطلاعات راهنمای مربوط به بلوتوث دسترسی داشته باشید.

اتصال و نقاط قابل حمل

- **نقطه Wi-Fi قابل حمل:** از نقطه اتصال قابل حمل Wi-Fi برای اشتراک گذاری اتصال شبکه موبایل با سایر رایانه ها یا دستگاه های از طریق شبکه Wi-Fi استفاده کنید.
- **اتصال USB:** از تترینگ USB برای اشتراک اتصال شبکه موبایل دستگاه با رایانه از طریق USB استفاده کنید. هنگام اتصال به یک رایانه، دستگاه شما به عنوان یک مودم بی سیم برای رایانه استفاده می شود.
- **اتصال Bluetooth:** از حالت اتصال به اینترنت از طریق Bluetooth تلفن همراه برای اشتراک گذاری اتصال شبکه تلفن همراه با رایانه ها یا سایر دستگاه ها از طریق Bluetooth استفاده کنید.

حالت پرواز

این حالت همه عملکردهای بی سیم را در دستگاه غیرفعال می کند. فقط می توانید از خدمات غیر شبکه ای استفاده کنید.

استفاده از داده

مقدار مصرف داده خود را مشاهده کرده و تنظیمات مربوط به محدود سازی را سفارشی کنید.

- **داده تلفن همراه:** دستگاه را تنظیم کنید تا از اتصال های داده یا هر شبکه تلفن همراه استفاده کنید.
- **تنظیم محدودیت داده تلفن همراه:** محدودیتی برای مصرف داده همراه تعیین کنید.
- **دوره کاربرد داده:** یک تاریخ بازنشانی ماهانه تنظیم کنید تا مصرف داده خود را نظارت کنید.

برای استفاده از گزینه های بیشتر روی  ضربه بزنید.

- **دیتا هنگام رومینگ:** دستگاه تنظیم کنید تا از اتصالات داده در هنگام رومینگ استفاده کنید.
- **محدود کردن داده پس زمینه:** دستگاه را تنظیم کنید تا در هنگام استفاده از یک شبکه تلفن همراه در پس زمینه، همگام سازی غیر فعال شود.
- **همگام سازی خودکار داده:** همگام سازی خودکار برنامه ها را فعال یا غیرفعال کنید. اطلاعات مورد نظر برای همگام سازی برای هر حساب را در **تنظیمات** ← **اصلی** ← **حساب ها** انتخاب کنید.
- **نمایش میزان مصرف Wi-Fi:** دستگاه را تنظیم کنید تا مصرف داده از طریق Wi-Fi را نشان دهد.
- **نقاط اتصال تلفن همراه:** نقاط اتصال Wi-Fi را انتخاب کنید تا برنامه هایی که در پس زمینه اجرا می شوند از آنها استفاده نکنند.

خدمات مکان

تنظیمات مجوز اطلاعات مکان را تغییر دهید.

- **دسترسی به مکان من:** دستگاه را تنظیم کنید تا به برنامه ها اجازه داده شود از اطلاعات مکان فعلی شما استفاده کنند.
- **استفاده از ماهواره های GPS:** دستگاه را تنظیم کنید تا از ماهواره GPS برای یافتن مکان فعلی شما استفاده شود.
- **استفاده از شبکه های بی سیم:** دستگاه را تنظیم کنید تا جمع آوری داده های مکان یا تعیین مکان دستگاه گم شده یا سرقت شده شما از طریق Wi-Fi امکان پذیر باشد.
- **مکان های من:** نمایه هایی را تنظیم کنید که در هنگام استفاده از ویژگی های GPS و Wi-Fi یا بلوتوث برای یافتن مکان شما، از مکان های خاصی استفاده می کنند.

شبکه های بیشتر

تنظیمات را برای کنترل شبکه ها سفارشی کنید.

شبکه های تلفن همراه

- **داده تلفن همراه:** برای اجازه دادن به شبکه های داده ای مبتنی بر مسیریابی بسته ای جهت خدمات شبکه، استفاده کنید.
- **دیتا هنگام رومینگ:** از دستگاه استفاده کنید تا وقتی در حال رومینگ هستید یا شبکه همیشگی در دسترس نیست به شبکه دیگری وصل شوید.
- **نام های نقطه دستیابی:** نام های نقطه دسترسی (APN) را تنظیم کنید.
- **حالت شبکه:** یک نوع شبکه انتخاب کنید.
- **اپراتورهای شبکه:** شبکه های موجود را جستجو کنید و یک شبکه برای رومینگ انتخاب کنید.

VPN

تنظیمات را انجام دهید و به شبکه های شخصی مجازی (VPN) وصل شوید.

دستگاه های نزدیک

- **نام دستگاه:** نام یک سرور رسانه را برای دستگاه خود وارد کنید.
- **محتویات به اشتراک گذاشته شده:** دستگاه خود را تنظیم کنید تا محتویات شما با سایر دستگاه ها به اشتراک گذاشته شوند.
- **لیست دستگاه های مجاز:** لیست دستگاه هایی را مشاهده کنید که می توانند به دستگاه شما دسترسی داشته باشند.
- **لیست دستگاه های غیرمجاز:** لیست دستگاه هایی را مشاهده کنید که از دسترسی به دستگاه شما منع شده اند.
- **بارگیری در:** یک محل حافظه را برای ذخیره فایل های رسانه انتخاب کنید.
- **بارگذاری از سایر دستگاه ها:** دستگاه را تنظیم کنید تا آپلود از سایر دستگاه ها پذیرفته شود.

Screen Mirroring

ویژگی ها آینه سازی صفحه را فعال کرده و صفحه نمایشگر خود را با دیگران به اشتراک بگذارید.

دستگاه

صدا

تنظیمات صداهاى مختلف روى دستگاه خود را تغییر دهید.

- **میزان صدا:** میزان صدا را برای زنگ های تماس، موسیقی و فیلم ها، صداهاى سیستم، و اعلان ها تنظیم کنید.
- **شدت لرزاننده:** نیروى اعلان با لرزش را تنظیم کنید.
- **زنگ های تماس:** یک زنگ تماس برای آگاه شدن از تماس های دریافتی انتخاب کنید.
- **لرزش ها:** یک الگوی لرزش اضافه کرده یا انتخاب کنید.
- **صدای اعلان پیش فرض:** یک زنگ تماس را برای رویدادهایی مانند پیام های ورودی و تماس های بدون پاسخ انتخاب کنید.
- **لرزش هنگام زنگ زدن:** دستگاه را تنظیم کنید تا برای تماس های ورودی بلرزد و یک زنگ تماس پخش کند.
- **صدای صفحه کلید شماره گیری:** تنظیم کنید تا دستگاه هنگام ضربه زدن به کلیدها در صفحه کلید، صدا پخش کند.
- **صدای لمس کردن:** دستگاه را تنظیم کنید تا وقتی یک برنامه یا گزینه را روى صفحه لمسی انتخاب می کنید به صدا در بیاید.
- **صدای قفل کردن صفحه:** دستگاه را طوری تنظیم کنید که وقتی صفحه لمسی را قفل یا قفل آن را باز می کنید، دستگاه صدا دهد.
- **واکنش لمسی:** تنظیم کنید تا دستگاه هنگام لمس کلیدها بلرزد.
- **صدای وصل کردن/جدا کردن قلم:** تنظیم کنید تا دستگاه وقتی S Pen را در شکاف قرار می دهید یا بیرون می کشید، صدا پخش کند.
- **صدای ضربه روى کلید:** تنظیم کنید تا وقتی کلیدی را لمس می کنید، دستگاه صدای پخش کند.
- **لرزش با ضربه روى کلید:** تنظیم کنید تا وقتی کلیدی را لمس می کنید، دستگاه بلرزد.
- **خروجی صوتی:** یک قالب خروجی صوتی انتخاب کنید تا وقتی که دستگاه تان به دستگاه های HDMI وصل می شود از آن استفاده کنید. دستگاههای مشابه ممکن است از سیستم صوتی فراگیر پشتیبانی نکنند.
- **Adapt Sound:** صدا را برای یک گوش خود به صورت سفارشی تنظیم کنید که در هنگام گوش کردن به موسیقی بیشتر از آن استفاده می کنید.

صفحه نمایش

- **روشنایی:** نور صفحه نمایش را تنظیم کنید.
- **زمان خاموش شدن صفحه:** مدت زمانی که دستگاه قبل از خاموش کردن نور پس زمینه منتظر می ماند را تنظیم کنید.
- **مدت زمان نور کلید لمسی:** مدت زمان روشن بودن نور زمینه برای کلید لمس شده را تنظیم کنید.
- **حالت صفحه:**
 - **تطبیق نمایشگر:** از این حالت برای بهینه سازی صفحه نمایش با توجه به تنظیمات نمایش استفاده کنید.
 - **پررنگ:** از این حالت برای شفاف سازی هرچه بیشتر صدای نمایش استفاده کنید.
 - **استاندارد:** از این حالت برای محیط های معمولی استفاده کنید.
 - **فیلم:** از این حالت برای محیط های کم نور مانند اتاق های تاریک استفاده کنید.
- **حالت خواندن:** انتخاب کنید که کدام برنامه ها از حالت خواندن استفاده می کنند. در حالت خواندن در شب، دستگاه به شما کمک می کند تا از چشمان خود محافظت کنید.
- **محافظ صفحه:** دستگاه را تنظیم کنید تا هنگامی که به ساعت رومیزی متصل می شود یا در حال شارژ است، یک محافظ صفحه را نمایش دهد.
- **درصد باتری را نمایش می دهد:** دستگاه را تنظیم کنید تا میزان باتری باقیمانده نمایش داده شود.
- **ویرایش بعد از عکس از صفحه:** دستگاه را تنظیم کنید تا پس از گرفتن تصویر از صفحه، آن را ویرایش کند.

چند پنجره

دستگاه را برای استفاده از چند پنجره تنظیم کنید.

صفحه قفل

- تنظیمات صفحه قفل شده را تغییر دهید.
- **قفل صفحه:** ویژگی قفل صفحه را فعال کنید. بسته به ویژگی قفل صفحه انتخابی شما، گزینه های زیر ممکن است متفاوت باشند.
 - **چند ویجت:** دستگاه را تنظیم کنید تا استفاده از ویجت ها بر روی صفحه قفل شده امکان پذیر باشد.

- **گزینه های ویجت قفل:** تنظیمات را برای ویجت ساعت پیکربندی کنید.
 - **ساعت دوگانه:** دستگاه را تنظیم کنید تا ساعت دوتایی نمایش داده شود.
 - **اندازه ساعت:** اندازه ساعت را تغییر دهید.
 - **نمایش تاریخ:** دستگاه را تنظیم کنید تا تاریخ در کنار ساعت نمایش داده شود.
 - **میانبرها:** دستگاه را تنظیم کنید تا میانبرها در صفحه قفل شده نشان داده شوند و ویرایش شوند.
- این برنامه کاربردی ممکن است بسته به ارائه دهنده سرویس یا منطقه شما، موجود نباشد.



- **پیام شخصی:** پیام شخصی را ویرایش کنید.
- **اطلاعات مالک:** اطلاعاتی را وارد کنید که همراه با ساعت نمایش داده می شوند.
- **قفل گشایی جلوه:** در هنگام بازگشایی قفل صفحه، جلوه ای را انتخاب کنید.
- **جلوه مرکب:** رنگ را برای جلوه جوهر تغییر دهید.
- **بیدارباش در صفحه قفل:** دستگاه را تنظیم کنید تا در هنگام قفل شدن صفحه، فرمان بیدارباش شما را شناسایی کند.
- **یادداشت عملکرد در صفحه قفل:** دستگاه را تنظیم کنید تا با دو بار ضربه زدن روی صفحه در حالی که دکمه S Pen فشرده شده است، Action Memo راه اندازی شود.
- **متن راهنما:** دستگاه را تنظیم کنید تا متن راهنما بر روی صفحه قفل شده نشان داده شود.

کاغذ دیواری

- تنظیمات مربوط به تصویر زمینه را تغییر دهید.
- **صفحه اصلی:** یک تصویر پس زمینه برای صفحه اصلی، انتخاب کنید.
 - **صفحه قفل:** یک تصویر پس زمینه برای صفحه قفل، انتخاب کنید.
 - **صفحه اصلی و صفحه قفل:** یک تصویر پس زمینه برای صفحه اصلی و صفحه قفل انتخاب کنید.

فونت

تنظیمات مربوط به فونت را تغییر دهید.

- **سبک فونت:** نوع قلم برای نمایش متن را تغییر دهید.
- **اندازه فونت:** اندازه قلم را تغییر دهید.

پنل اعلان

مواردی که بر روی پنل اعلان ها نمایش داده می شوند را به صورت سفارشی تنظیم کنید.

قابلیت دسترسی

- قابلیت دسترسی ویژگی های خاصی را برای افرادی که دچار برخی نارسایی های فیزیکی هستند ارائه می دهد. به تنظیمات زیر را برای افزایش قابلیت دسترسی دستگاه خود دسترسی پیدا کرده و درباره آن هشدار دهید.
- **چرخش خودکار صفحه:** رابط را تنظیم کنید تا وقتی دستگاه را می چرخانید به صورت خودکار بچرخد.
- **زمان خاموش شدن صفحه:** مدت زمانی که دستگاه قبل از خاموش کردن نور پس زمینه منتظر می ماند را تنظیم کنید.
- **رمزهای عبور گفتاری:** دستگاه را طوری تنظیم کنید که رمزهای عبور را با TalkBack با صدای بلند بخواند.
- **پاسخ/پایان دادن تماس:**
 - **کلید صفحه اصلی تماس ها را پاسخ می دهد:** تنظیم کنید وقتی کلید صفحه اصلی را فشار می دهید، دستگاه تماس ورودی را جواب دهد.
 - **کنترل صدا:** دستگاه را تنظیم کنید تا با استفاده از فرمان های صوتی بتوانید به تماس ورودی پاسخ داده یا آن را رد کنید.
 - **قطع تماس توسط دکمه روشن/خاموش:** تنظیم کنید تا وقتی دکمه روشن-خاموش را فشار می دهید، دستگاه مکالمه را قطع کند.
- **حالت لمس آسان:** با تنظیم این حالت تماس ها یا اعلان های ورودی با ضربه زدن روی دکمه بجای کشیدن آن قابل کنترل هستند.
- **نمایش میانبر:** میانبری به تنظیمات **قابلیت دسترسی** روی فهرست سریع اضافه کنید تا وقتی دکمه روشن-خاموش دستگاه را فشار داده و نگه می دارید، ظاهر شود.

- **مدیریت قابلیت دسترسی:** تنظیمات قابلیت دسترسی را صادر کرده یا وارد کنید تا با سایر دستگاه ها به اشتراک گذاشته شود.
- **TalkBack: TalkBack** را که بازخورد صوتی ارائه می کند، فعال کنید.
- **اندازه فونت:** اندازه قلم را تغییر دهید.
- **بزرگنمایی:** دستگاه را تنظیم کنید که با حرکات انگشت، بزرگنمایی یا کوچکنمایی کند.
- **رنگ های نگاتیو:** برای بهبود قابلیت دیدن، رنگها را معکوس کنید.
- **تنظیم رنگ:** اگر دستگاه تشخیص دهد که شما دچار کوررنگی هستید یا برای خواندن محتوا مشکلی دارید، در این حالت طرح کلی رنگ را تنظیم کنید.
- **یادآور اعلان:** صداهای بیپ را برای اعلان های جدید فعال یا غیرفعال کنید.
- **میانبر قابلیت دسترسی:** دستگاه را تنظیم کنید تا با فشردن و نگهداشتن دکمه روشن-خاموش و سپس ضربه زدن و نگهداشتن صفحه با دو انگشت، Talkback فعال شود.
- **گزینه های متن به گفتار:**
 - **موتور TTS برگزیده:** یک موتور تولید گفتار را انتخاب کنید. برای تغییر تنظیمات موتورهای تولید گفتار، روی  ضربه بزنید.
 - **سرعت گفتار:** یک سرعت برای ویژگی متن به گفتار انتخاب کنید.
 - **به یک مثال گوش کنید:** به متن خوانده شده به عنوان نمونه گوش دهید.
- **توازن صدا:** تعادل صدا را هنگام استفاده از هدست دوگانه تنظیم کنید.
- **صدای تکی:** وقتی با یک هدست به رادیو گوش می دهید، صدای مونو را فعال کنید.
- **همه صداها را خاموش کنید:** همه صداهای دستگاه را بی صدا کنید.
- **اعلان فلش:** فلاش را تنظیم کنید تا هنگام تماس های دریافتی، پیام های جدید، یا اطلاعات چشمک بزنند.
- **منوی دستیار:** دستگاه را تنظیم کنید تا نماد میانبر کمکی به شما نشان داده شود. این نماد به شما کمک می کند تا به عملکردهای پشتیبانی شده توسط دکمه های خارجی یا ویژگی های موجود در پانل اعلان ها دسترسی داشته باشید. همچنین می توانید منوی نماد میانبر را ویرایش کنید.
- **تأخیر ضربه زدن و نگه داشتن:** زمان تشخیص برای ضربه و نگه داشتن صفحه نمایش را تنظیم کنید.
- **کنترل تعامل:** قسمتی از صفحه را تنظیم کنید تا از ورودی های لمسی جدا شود.

تماس

تنظیمات ویژگی های برقراری تماس را سفارشی کنید.

- **رد کردن تماس:** تماس های شماره تلفن های خاصی را به صورت خودکار رد کنید. شماره تلفن ها را به فهرست رد کردن اضافه نمایید.
- **تنظیم پیام های رد تماس:** پیامی را که برای رد تماس ارسال می کنید، اضافه یا ویرایش نمایید.
- **پاسخ/پایان دادن تماس:**
 - **کلید صفحه اصلی تماس ها را پاسخ می دهد:** تنظیم کنید وقتی کلید صفحه اصلی را فشار می دهید، دستگاه تماس ورودی را جواب دهد.
 - **کنترل صدا:** دستگاه را تنظیم کنید تا با استفاده از فرمان های صوتی بتوانید به تماس ورودی پاسخ داده یا آن را رد کنید.
 - **قطع تماس توسط دکمه روشن/خاموش:** تنظیم کنید تا وقتی دکمه روشن-خاموش را فشار می دهید، دستگاه مکالمه را قطع کند.
- **هشدارهای تماس:**
 - **لرزش هنگام پاسخگویی:** دستگاه را تنظیم کنید که وقتی شخص دیگری به تماس پاسخ می دهد، بلرزد.
 - **لرزش پایان تماس:** دستگاه را تنظیم کنید که وقتی شخص دیگری به تماس پایان می دهد، بلرزد.
 - **زنگ برقراری تماس:** زنگ برقراری تماس را فعال یا غیرفعال کنید.
 - **دقیقه شمار:** آهنگ دقیقه شمار را فعال یا غیرفعال کنید.
 - **زنگ پایان تماس:** زنگ پایان تماس را فعال یا غیرفعال کنید.
 - **هشدار در حین مکالمه:** دستگاه را تنظیم کنید تا هنگام بروز رویدادها درحین تماس، شما را مطلع سازد.
- **لوازم جانبی تماس:**
 - **پاسخگویی خودکار:** دستگاه را تنظیم کنید که پس از مدت زمان خاصی به صورت خودکار پاسخ دهد (فقط هنگامی موجود است که هدست وصل شده باشد).
 - **تایمر پاسخگویی خودکار:** مدت زمانی که دستگاه قبل از پاسخ به تماس منتظر می ماند را انتخاب کنید.
 - **شرایط تماس خروجی:** دستگاه را تنظیم کنید که برقراری تماس های خروجی را توسط یک هدست بلوتوث مجاز کند، حتی وقتی که دستگاه قفل شده است.
 - **نوع تماس خروجی:** نوع تماس های خروجی را انتخاب کنید تا بتوانید از هدست Bluetooth استفاده کنید.
- **تنظیمات دیگر:**
 - **شناسه تماس گیرنده:** شناسه تماس گیرنده خود را برای طرف مقابل هنگام برقراری تماس های خروجی نشان دهید.
 - **هدایت تماس:** تماس های دریافتی را به شماره دیگری هدایت کنید.

- **کد منطقه خودکار:** دستگاه را تنظیم کنید که یک پیشوند (کد منطقه یا کشور) به صورت خودکار قبل از شماره تلفن درج کند.
- **محدودیت تماس:** تماس های ورودی یا خروجی را مسدود کنید.
- **تماس در انتظار:** هشدارهای تماس ورودی هنگامی که یک تماس درحال انجام است، مجاز شوند.
- **شماره گیر خودکار:** شماره گیر خودکار را برای تماس هایی که متصل نشده یا قطع شده اند، فعال کنید.
- **شماره های تماس ثابت:** حالت شماره تماس ثابت را به منظور محدود کردن تماس ها به شماره های داخل لیست شماره تماس ثابت، فعال یا غیرفعال کنید. PIN2 عرضه شده همراه سیم کارت یا USIM کارت را وارد کنید.
- **آهنگ زنگ و آهنگ صفحه کلید:**
 - **آهنگ های زنگ:** یک زنگ تماس برای آگاه شدن از تماس های دریافتی انتخاب کنید.
 - **لرزش ها:** یک الگوی لرزش اضافه کرده یا انتخاب کنید.
 - **لرزش هنگام زنگ زدن:** دستگاه را تنظیم کنید تا برای تماس های ورودی بلرزد و یک زنگ تماس پخش کند.
 - **صدای صفحه کلید شماره گیری:** تنظیم کنید تا دستگاه هنگام ضربه زدن به کلیدها در صفحه کلید، صدا پخش کند.
- **افزایش میزان صدا در جیب:** دستگاه را تنظیم کنید که وقتی در یک فضای بسته مانند کیف یا جیب است، صدای آهنگ زنگ را افزایش دهد.
- **تصویر تماس ویدیویی:** تصویری را برای نمایش به طرف دیگر انتخاب کنید.
- **ویدئوی خود در تماس دریافتی:** تنظیم کنید که آیا تصویر مستقیم یا یک تصویر از پیش تنظیم شده برای شخص مقابل نمایش داده شود یا خیر.
- **انتخاب ها در صورت عدم موفقیت تماس:** انتخاب کنید که وقتی برقراری یک تماس تصویری ناموفق است، یک تماس صوتی را امتحان کنید.
- **خدمات VMS:** ارائه کننده سرویس پست صوتی خود را انتخاب یا تنظیم کنید.
- **تنظیمات پست صوتی:** شماره مورد نظر برای دسترسی به سرویس پست صوتی را وارد کنید. این شماره را از ارائه دهنده سرویس دریافت کنید.
- **صدا:** یک زنگ تماس برای آگاه شدن از پست های صوتی جدید انتخاب کنید.
- **لرزش:** دستگاه را تنظیم کنید که وقتی پست صوتی دریافت می کند، بلرزد.
- **حساب ها:** دستگاه را تنظیم کنید که تماس های IP را بپذیرد و حساب های شما را برای سرویس های تماس IP راه اندازی کند.
- **استفاده از تماس اینترنتی:** تنظیم کنید که از سرویس های تماس IP برای همه تماس ها یا فقط برای تماس های IP استفاده شود.

حالت انسداد

انتخاب کنید که کدام اعلان ها مسدود شوند یا تنظیم کنید که به اعلان های تماس از مخاطبین مشخص شده در حالت انسداد اجازه داده شود.

کنترل ها

زبان و ورودی

تنظیمات را برای ورود متن تغییر دهید. بعضی از گزینه ها بسته به زبان انتخاب شده ممکن است در دسترس نباشند.

زبان

یک زبان نمایش برای همه منوها و برنامه ها انتخاب کنید.

پیش فرض

نوع صفحه کلید پیش فرض را برای وارد کردن متن انتخاب کنید.

صفحه کلید سامسونگ

برای تغییر تنظیمات ویژگی صفحه کلید سامسونگ، روی  ضربه بزنید.

گزینه های موجود ممکن است بسته به ناحیه یا ارائه دهنده سرویس شما، فرق کند.



- **زبان های ورودی:** زبان های ورود متن را انتخاب کنید.
- **متن پیشگو:** حالت متن پیشگویانه را فعال کنید تا طبق ورودی شما کلمات را پیش بینی کند و کلماتی پیشنهاد دهد. همچنین می توانید تنظیمات پیشگویی کلمه را سفارشی سازی کنید.
- **تعویض خودکار:** دستگاه را تنظیم کنید تا اشتباه های املائی و کلمه های اشتباه را با ضربه زدن روی نوار فاصله یا یک علامت نگارشی تصحیح کند.
- **حروف بزرگ نویسی خودکار:** دستگاه را تنظیم کنید تا به طور خودکار پس از آخرین علامت نقطه گذاری، مانند نقطه پایان، علامت سؤال، یا علامت تعجب اولین حرف را با حروف بزرگ بنویسد.

- **فاصله گذاری خودکار:** دستگاه را به گونه ای تنظیم کنید تا به صورت خودکار بین چندین کلمه فاصله بگذارد.
- **نقطه گذاری خودکار:** دستگاه را تنظیم کنید که وقتی بر روی نوار فاصله دو ضربه می زنید، یک نقطه وارد کند.
- **هیچیک:** دستگاه را تنظیم کنید تا ویژگی جابجایی صفحه کلید غیرفعال شود.
- **ورودی پی در پی:** دستگاه را تنظیم کنید تا با کشیدن انگشت بر روی صفحه کلید، متن وارد شود.
- **کنترل مکان نما:** برای جابجا کردن مکان نما با حرکت در صفحه کلید، ویژگی پیمایش صفحه کلید هوشمند را فعال کنید.
- **صدا:** تنظیم کنید تا وقتی کلیدی را لمس می کنید، دستگاه صدای پخش کند.
- **لرزاننده:** تنظیم کنید تا وقتی کلیدی را لمس می کنید، دستگاه بلرزد.
- **پیش نمایش نویسه:** دستگاه را تنظیم کنید تا هر حرفی را که لمس می کنید به صورت یک تصویر بزرگ نمایش دهد.
- **شناسایی قلم:** تنظیم کنید وقتی روی فیلدی با S Pen ضربه می زنید، پانل دستخط باز شود.
- **راهنما:** به اطلاعات راهنمایی مربوط به استفاده از صفحه کلید Samsung دسترسی داشته باشید.
- **تنظیم مجدد:** تنظیمات صفحه کلید سامسونگ را بازنشانی کنید.

تایپ صوتی Google

- برای تغییر تنظیمات ورودی صوتی، روی  ضربه بزنید.
- **انتخاب زبان های ورودی:** زبان های ورودی برای ورود متن را انتخاب کنید.
 - **مسود کردن کلمات توهین آمیز:** دستگاه را تنظیم کنید که دستگاه کلمات توهین آمیز را در ورودی های صوتی تشخیص ندهد.
 - **دانلود تشخیص گفتار آفلاین:** داده های زبان را برای ورودی صوتی آفلاین دانلود کرده و نصب کنید.

شناخت دستخط

- یک زبان جستجو را برای جستجوی دست نویس انتخاب کنید.

جستجوی صوتی

- زبان: زبانی را برای تشخیص صوت انتخاب کنید.
- خروجی گفتار: دستگاه را تنظیم کنید تا بازخورد صوتی برای هشدار درباره اقدام فعلی به شما ارائه دهد.
- مسدود کردن کلمات توهین آمیز: مخفی کردن کلمات توهین آمیز را در نتایج جستجوی صوتی تنظیم کنید.
- دانلود تشخیص گفتار آفلاین: داده های زبان را برای ورودی صوتی آفلاین دانلود کرده و نصب کنید.
- هدست بلوتوث: دستگاه را تنظیم کنید تا هنگامی که به دستگاه متصل است، جستجوی صوتی از طریق هدست بلوتوث را مجاز کند.

گزینه های متن به گفتار

- موتور TTS برگزیده: یک موتور تولید گفتار را انتخاب کنید. برای تغییر تنظیمات موتورهای تولید گفتار، روی  ضربه بزنید.
- سرعت گفتار: یک سرعت برای ویژگی متن به گفتار انتخاب کنید.
- به یک مثال گوش کنید: به متن خوانده شده به عنوان نمونه گوش دهید.

سرعت اشاره گر

سرعت اشاره گر ماوس یا صفحه جستجو متصل به دستگاه را تنظیم کنید.

کنترل صدا

دستگاه را تنظیم کنید تا فرمان های صوتی را برای کنترل دستگاه شناسایی کند. با انتخاب این ویژگی ها می توانید با استفاده از فرمان های صوتی کنترل کنید.

اگر لرزش هنگام زدن فعال باشد، دستگاه نمی تواند فرمان های صوتی را در هنگام دریافت تماس شناسایی کند.



S Pen

تنظیمات استفاده از S Pen را تغییر دهید.

- **غیرفعال کردن شناسایی قلم:** تنظیم کنید وقتی S Pen را وارد می کنید یا بیرون می کشید، صفحه واکنشی نشان ندهد.
- **اشاره گر:** دستگاه را تنظیم کنید تا اشاره گر S Pen با قرار گرفتن S Pen روی صفحه نشان داده شود.
- **ورودی مستقیم قلم:** دستگاه را تنظیم کنید تا با قرار گرفتن S Pen روی یک قسمت ورودی متن، صفحه دست نویس راه اندازی شود.
- **مشاهده بدون لمس:** دستگاه را تنظیم کنید تا اشاره گر S Pen با قرار گرفتن S Pen روی صفحه نمایش داده شود.
- **دستور بدون لمس:** در حالی که S Pen را روی موردی گرفته اید، نوک خودکار را فشار دهید تا لیستی از گزینه ها برای آن مورد یا فرمان پخش مستقیم نمایش داده شود.
- **صدا و بازخورد لمسی:** دستگاه را تنظیم کنید که وقتی با انگشت خود به سمت یک مورد اشاره می کنید، صدا پخش کرده و بلرزد.
- **گزینه های جدا کردن قلم:** دستگاه را تنظیم کنید تا Action Memo یا Pen launcher با بیرون کشیدن S Pen از شکاف راه اندازی شود.
- **صدای وصل کردن/جدا کردن قلم:** تنظیم کنید تا دستگاه وقتی S Pen را در شکاف قرار می دهید یا بیرون می کشید، صدا پخش کند.

حرکات

- ویژگی شناسایی حرکت را در دستگاه تان فعال کنید و تنظیماتی که شناسایی حرکت را در دستگاه تان، کنترل می کنند را تغییر دهید.
- **هشدار هوشمند:** تنظیم کنید تا وقتی دستگاه را برمی دارید، درباره تماس های از دست رفته یا پیام های جدید به شما هشدار بدهد.
 - **زوم:** دستگاه را تنظیم کنید در هنگام مشاهده تصاویر در **گالری** یا مرور صفحات وب، وقتی با انگشت خود ضربه می زنید و دو انگشت خود را نگه می دارید و سپس دستگاه را به عقب یا جلو کج می کنید، تصاویر بزرگنمایی یا کوچکنمایی شوند.
 - **انتقال دادن نماد:** تنظیم کنید وقتی بر روی موردی ضربه زده و نگه می دارید و سپس دستگاه را به چپ یا راست حرکت می دهید، مورد را به صفحه دیگر منتقل کند.
 - **مرور یک تصویر:** دستگاه را تنظیم کنید تا وقتی که تصویر بزرگنمایی شده است، با حرکت دادن دستگاه به هر طرف، در آن حرکت کنید.

حرکت کف دست

ویژگی "حرکت کف دست" را فعال کنید تا با لمس صفحه بتوانید دستگاه را کنترل کنید.

- **عکس از صفحه:** دستگاه را تنظیم کنید تا وقتی دست خود را در صفحه به چپ یا راست جارو می کنید، عکس صفحه را بگیرد.
- **ببصدا کردن/مکث:** دستگاه را تنظیم کنید تا وقتی صفحه را با کف دست لمس می کنید، پخش رسانه متوقف شود.

صفحه هوشمند

- **پایداری هوشمند:** دستگاه را تنظیم کنید تا از خاموش شدن نور زمینه به هنگام مشاهده صفحه، جلوگیری شود.
- **چرخش هوشمند:** رابط را تنظیم کنید بسته به جهت چهره شما، چرخش انجام ندهد.
- **توقف موقت هوشمند:** دستگاه را تنظیم کنید که وقتی نگاه خود را از صفحه بر می دارید، پخش فیلم متوقف شود.

- **پیمایش هوشمند:**

- **پیمایش با:** یک روش برای پیمایش صفحه به بالا یا پایین انتخاب کنید.

- **سرعت:** سرعت پیمایش صفحه را تنظیم کنید.

- **نمایش بازخوردهای بصری:** تنظیم کنید تا دستگاه وقتی اقدام شما را تشخیص داد، یک نماد سیگنال نشان دهد.

ممکن است این ویژگی زیر نور درخشان، در شرایط نوری تاریک یا هنگام حرکت دادن یا تکان خوردن دستگاه، بدرستی کار نکند.



اصلی

حساب ها

اشتراک ایمیل یا SNS اضافه کنید.

Cloud

تنظیمات همگام سازی داده یا فایل ها با اشتراک حافظه ذخیره ابری سامسونگ یا Dropbox خود را تغییر دهید.

تهیه نسخه پشتیبان و بازنشانی

تنظیمات را برای مدیریت تنظیمات و داده ها تغییر دهید.

- **نسخه پشتیبان از داده من:** دستگاه را تنظیم کنید تا از اطلاعات برنامه ها و تنظیمات در سرور Google، نسخه پشتیبان تهیه شود.
- **حساب پشتیبان:** حساب Google خود را برای پشتیبان گیری تنظیم یا ویرایش کنید.
- **بازیابی خودکار:** دستگاه را تنظیم کنید تا در صورت نصب مجدد برنامه ها در دستگاه، این تنظیمات و داده های برنامه بازیابی شوند.
- **بازنشانی داده کارخانه:** تنظیمات شما را به مقادیر پیش فرض کارخانه بازنشانی می کند و همه داده های شما را حذف می کند.

تاریخ و ساعت

به تنظیمات زیر درباره چگونگی کنترل نمایش زمان و تاریخ در دستگاه دسترسی پیدا کنید یا آنها را تغییر دهید.

اگر باتری کاملاً خالی بماند یا از دستگاه خارج شود، زمان و تاریخ تنظیم مجدد می شوند.



- **زمان و تاریخ خودکار:** وقتی بین مناطق زمانی بگردید، ساعت و تاریخ را بطور خودکار به روز می کند.
- **تنظیم تاریخ:** تاریخ کنونی را به صورت دستی تنظیم کنید.
- **تنظیم ساعت:** ساعت کنونی را به صورت دستی تنظیم کنید.
- **منطقه زمانی خودکار:** دستگاه را تنظیم کنید تا در هنگام جابجایی در بین مناطق زمانی مختلف، اطلاعات مربوط به منطقه زمانی دریافت شود.
- **انتخاب منطقه زمانی:** منطقه زمانی اصلی را انتخاب کنید.
- **استفاده از قالب 24 ساعته:** ساعت را به فرمت ۲۴ ساعته نمایش دهید.
- **انتخاب قالب تاریخ:** فرمت تاریخ را انتخاب کنید.

لوازم جانبی

تنظیمات کمکی را تغییر دهید.

- **صدای داک:** دستگاه را طوری تنظیم کنید که در هنگام متصل شدن یا جدا شدن به/از پایه رو میزی، صدا پخش کند.
- **حالت خروجی صوتی:** دستگاه را تنظیم کنید تا هنگامی که به ساعت رومیزی متصل می شود، از پایه بلندگو استفاده شود.
- **خروجی صوتی:** یک قالب خروجی صوتی انتخاب کنید تا وقتی که دستگاه تان به دستگاه های HDMI وصل می شود از آن استفاده کنید. دستگاههای مشابه ممکن است از سیستم صوتی فراگیر پشتیبانی نکنند.
- **یادداشت روز:** دستگاه را تنظیم کنید تا صفحه یادداشت سریع همزمان با باز شدن روکش نمایش داده شود.
- **واحد:** گزینه های واحد را تنظیم کنید.

مدیر برنامه

برنامه های دستگاه خود را مشاهده و مدیریت کنید.

باتری

میزان مصرف باتری دستگاه خود را مشاهده کنید.

حالت ذخیره نیرو

حالت ذخیره انرژی را فعال کنید و تنظیمات حالت ذخیره انرژی را تغییر دهید.

- **صرفه جویی در مصرف انرژی توسط CPU:** دستگاه را تنظیم کنید تا برخی از موارد استفاده از منبع سیستم محدود شود.
- **صرفه جویی در مصرف انرژی توسط صفحه:** دستگاه را طوری تنظیم کنید که روشنایی صفحه نمایش را کاهش دهد.
- **غیرفعال کردن بازخورد لمسی:** دستگاه را تنظیم کنید تا با لمس کلیدها، لرزش غیرفعال شود.
- **درباره ذخیره نیرو بدانید:** با نحوه کم کردن میزان مصرف باتری آشنا شوید.

محل ذخیره

اطلاعات حافظه دستگاه و کارت حافظه را مشاهده کرده یا کارت حافظه را فرمت کنید.

فرمت کردن کارت حافظه، تمام داده های موجود در آن را برای همیشه پاک می کند.



ظرفیت واقعی حافظه داخلی کمتر از ظرفیت مشخص شده است چون سیستم عامل و برنامه های پیش فرض بخشی از حافظه را اشغال کرده اند. هنگامی که دستگاه را ارتقا می دهید، ظرفیت موجود ممکن است تغییر کند.



امنیت

تنظیمات برای ایمن کردن دستگاه و سیم کارت یا USIM کارت را تغییر دهید.

• **رمزگذاری دستگاه:** یک رمز عبور برای رمز گذاری داده های ذخیره شده بر روی دستگاه وارد کنید. در هر بار روشن کردن دستگاه باید رمز عبور را وارد کنید.

پیش از فعال کردن این تنظیم، باتری را شارژ کنید زیرا رمز گذاری داده ها ممکن است بیش از یک ساعت طول بکشد.



• **رمزگذاری کارت حافظه:** دستگاه را تنظیم کنید تا فایل های موجود در کارت حافظه رمزگذاری شوند.

اگر دستگاه خود را با فعال بودن این تنظیم به تنظیمات کارخانه باز گردانید، دستگاه نخواهد توانست فایل های رمز گذاری شده را بخواند. پیش از بازنشانی دستگاه، این تنظیم را غیر فعال کنید.



• **کنترل های راه دور:** دستگاه را تنظیم کنید تا امکان کنترل دستگاه گم شده یا سرقت شده از راه دور از طریق اینترنت وجود داشته باشد. برای استفاده از این ویژگی، باید وارد اشتراک سامسونگ خود شوید.

- **ثبت حساب:** اشتراک سامسونگ تان را اضافه کرده یا مشاهده کنید.

- **استفاده از شبکه های بی سیم:** دستگاه را تنظیم کنید تا جمع آوری داده های مکان یا تعیین مکان دستگاه گم شده یا سرقت شده شما از طریق Wi-Fi یا شبکه های تلفن همراه امکان پذیر باشد.

• **هشدار تغییر سیم کارت:** ویژگی "یافتن تلفن همراه من" را فعال یا غیرفعال کنید که با این کار در صورت گم شدن یا سرقت شدن دستگاه، آن را پیدا خواهید کرد.

• **رفتن به صفحه وب یافتن تلفن همراه من:** به وب سایت Find my mobile (یافتن تلفن همراه من) (findmymobile.samsung.com) بروید. دستگاه گم شده یا دزدیده شده خود را می توانید در وب سایت Find my mobile ردیابی کرده و کنترل کنید.

• تنظیم قفل سیم کارت:

- **قفل سیم کارت:** ویژگی قفل PIN را برای درخواست PIN قبل از استفاده از دستگاه فعال یا غیرفعال کنید.
- **تغییر پین سیم:** PIN که برای دسترسی به داده های سیم کارت یا USIM کارت به کار رفته را تغییر دهید.
- **قابل رؤیت کردن رمزهای ورود:** بطور پیش فرض دستگاه بدلائل امنیتی، کلمه عبور را مخفی می کند. دستگاه را تنظیم کنید تا کلمه های عبور شما را هنگام ورود نشان دهد.
- **سرپرست های دستگاه:** مدیران دستگاه نصب شده بر روی گوشی خود را مشاهده نمایید. می توانید به مدیران دستگاه اجازه بدهید تا ضوابط جدید بر روی دستگاه اعمال کنند.
- **منابع نامشخص:** برای نصب برنامه ها از هر منبعی، انتخاب کنید. در صورت انتخاب نکردن فقط از فروشگاه Play می توانید برنامه دانلود کنید.
- **تأیید اعتبار برنامه ها:** این گزینه را تنظیم کنید تا Google بتواند قبل از نصب یک برنامه، عملکرد مضر آن را بررسی کند.
- **تغییر دادن سطح امنیتی:** سطح عملکردها را در قسمت سیاست حریم خصوصی انتخاب کنید.
- **به روزرسانی امنیتی خودکار:** دستگاه را تنظیم کنید تا به روز رسانی های ایمنی را به صورت خودکار بررسی کرده و دانلود کند.
- **فقط از طریق Wi-Fi:** دستگاه را تنظیم کنید تا به روز رسانی های امنیتی به صورت خودکار و فقط زمانی دانلود شود که دستگاه به شبکه Wi-Fi متصل می شود.
- **نوع حافظه ذخیره سازی:** یک نوع دستگاه ذخیره سازی را برای محتواهای اعتباری خود تنظیم کنید.
- **گواهینامه های قابل اطمینان:** برای استفاده ایمن از برنامه های مختلف از گواهینامه ها و اعتبارنامه ها استفاده کنید.
- **نصب از محل ذخیره دستگاه:** گواهی نامه های رمزگذاری شده را از روی حافظه ذخیره USB نصب کنید.
- **پاک کردن اطلاعات ورود:** محتویات اعتبارنامه را از دستگاه پاک کنید و رمز عبور را بازنشانی کنید.

درباره دستگاه

به اطلاعات دستگاه دسترسی پیدا کنید و نرم افزار دستگاه را به روز کنید.

تنظیمات Google

از این برنامه برای پیکربندی تنظیمات چندین ویژگی ارائه شده توسط Google استفاده کنید.
در صفحه برنامه ها روی **تنظیمات Google** ضربه بزنید.

عیب یابی

پیش از تماس با مرکز خدمات سامسونگ، لطفاً راه حل های زیر را امتحان کنید. برخی از وضعیت ها ممکن است در مورد دستگاه شما کاربرد نداشته باشند.

وقتی دستگاه خود را روشن می کنید یا وقتی در حال استفاده از آن هستید، دستگاه از شما می خواهد یکی از رمزهای زیر را وارد کنید:

- کلمه عبور: وقتی ویژگی قفل دستگاه فعال است، باید کلمه عبور تنظیم شده برای دستگاه را وارد کنید.
- PIN: هنگام استفاده از دستگاه برای اولین بار یا زمانی که درخواست PIN فعال شده است، باید PIN عرضه شده به همراه سیم کارت یا USIM کارت را وارد نمایید. می توانید این ویژگی را با استفاده از فهرست قفل سیم کارت غیرفعال کنید.
- PUK: سیم کارت یا USIM کارت مسدود شده است، این وضعیت معمولاً در نتیجه وارد کردن PIN نادرست برای چند بار است. باید PUK عرضه شده توسط ارائه دهنده خدمات خود را وارد کنید.
- PIN2: وقتی می خواهید به فهرستی دسترسی پیدا کنید که به PIN2 نیاز دارد، باید PIN2 عرضه شده با سیم کارت یا USIM کارت را وارد کنید. برای جزییات با ارائه دهنده سرویس خود تماس بگیرید.

دستگاه شما پیام های خطای شبکه یا خطای سرور نمایش می دهد

- وقتی در مناطق دارای سیگنال ضعیف یا دریافت ضعیف هستید، ممکن است ارتباط برقرار نشود. به محل دیگری بروید و دوباره سعی کنید. هنگام حرکت امکان دارد پیام های خطا به طور مرتب نمایان شود.
- بدون داشتن اشتراک نمی توانید به بعضی امکانات دسترسی داشته باشید. برای کسب اطلاعات بیشتر با ارائه دهنده خدمات خود تماس بگیرید.

دستگاه شما روشن نمی شود

- اگر باتری به طور کامل تخلیه شده باشد، دستگاه شما روشن نخواهد شد. پیش از روشن کردن دستگاه، باتری را به طور کامل شارژ کنید.
- امکان دارد باتری به درستی وارد نشده باشد. باتری را دوباره وارد کنید.
- هر دو اتصال طلایی رنگ را تمیز کرده و باتری را دوباره وارد کنید.

واکنش صفحه لمسی کُند یا نادرست است

- اگر یک پوشش محافظ یا لوازم جانبی به صفحه لمسی متصل کنید، امکان دارد صفحه لمسی به درستی عمل نکند.
- اگر دستکش بپوشید، اگر دست های شما هنگام لمس صفحه لمسی تمیز نباشد یا اگر با اشیای نوک تیز یا نوک انگشت های خود به صفحه ضربه بزنید، امکان دارد صفحه لمسی دچار نقص عملکرد شود.
- صفحه لمسی زمانی که در معرض آب یا محیط های مرطوب قرار بگیرد ممکن است درست عمل نکند.
- برای پاک کردن خطاهای موقت نرم افزار، دستگاه را دوباره راه اندازی کنید.
- مطمئن شوید نرم افزار دستگاه شما به جدیدترین نسخه ارتقاء یافته است.
- در صورتی که صفحه لمسی خراشیده یا خراب شود، به مرکز خدمات سامسونگ مراجعه کنید.

دستگاه گیر می کند یا خطاهای جدی می دهد

- در صورتی که دستگاه گیر کند یا از کار بیفتد، ممکن است برای بازیابی عملکرد لازم باشد برنامه ها را ببندید یا باتری را خارج کرده و دوباره وارد کنید و دستگاه را روشن کنید. اگر دستگاه شما از کار افتاد یا واکنش نشان نداد، دکمه روشن-خاموش را به مدت بیش از ۷ ثانیه فشار داده و نگه دارید تا دوباره راه اندازی شود.
- اگر این کار مشکل را حل نکرد، بازنشانی داده های کارخانه را انجام دهید. در صفحه برنامه های کاربردی روی **تنظیمات** ← **اصلی** ← **تهیه نسخه پشتیبان و بازنشانی** ← **بازنشانی داده کارخانه** ← **بازنشانی دستگاه** ← **حذف همه ضربه بزنید**. قبل از اجرای بازنشانی داده های کارخانه، تهیه نسخه های پشتیبان از تمام اطلاعات مهم ذخیره شده بر روی دستگاه را فراموش نکنید.
- اگر مشکل هنوز برطرف نشده است، با مرکز خدمات سامسونگ تماس بگیرید.

تماس ها وصل نمی شوند

- مطمئن شوید که به شبکه درست تلفن همراه دسترسی دارید.
- مطمئن شوید که محدودیت تماس را برای شماره تلفن مزبور تنظیم نکرده باشید.
- مطمئن شوید که محدودیت تماس را برای شماره تلفن ورودی تنظیم نکرده باشید.

سایرین نمی توانند صدای شما را در حین تماس بشنوند

- مطمئن شوید که روی میکروفن تعبیه شده را نپوشانده باشید.
- مطمئن شوید که میکروفن نزدیک دهان شما قرار دارد.
- اگر از هدست استفاده می کنید، مطمئن شوید که اتصال آن درست است.

صدا در حین تماس تکرار می شود

میزان صدا را با فشار دادن دکمه تنظیم صدا تنظیم کنید یا به یک مکان دیگر بروید.

شبکه تلفن همراه یا اینترنت اغلب قطع می شوند یا اینکه کیفیت صدا پایین است

- مطمئن شوید که جلوی آنتن داخلی دستگاه را مسدود نکرده اید.
- وقتی در مناطق دارای سیگنال ضعیف یا دریافت ضعیف هستید، ممکن است ارتباط برقرار نشود. امکان دارد به دلیل وجود اشکالاتی در ایستگاه ارائه دهنده سرویس، ارتباط شما دچار مشکل شده باشد. به محل دیگری بروید و دوباره سعی کنید.
- هنگام استفاده از دستگاه در حین حرکت، امکان دارد سرویس های شبکه بی سیم به دلیل وجود اشکالاتی در شبکه ارائه دهنده سرویس غیرفعال شوند.

نماد باتری خالی است

باتری تلفن شما ضعیف است. باتری را دوباره شارژ کرده یا تعویض کنید.

باتری به درستی شارژ نمی شود (در مورد شارژرهای دارای تأیید سامسونگ)

- اطمینان حاصل کنید که شارژر به درستی متصل شده باشد.
- اگر پایانه های باتری تمیز نباشند، امکان دارد باتری به درستی شارژ نشود یا دستگاه روشن نشود. هر دو اتصال طلایی رنگ را تمیز کرده و سعی کنید باتری را دوباره شارژ کنید.
- در برخی از دستگاه ها کاربر نمی تواند باتری را تعویض کند. برای تعویض باتری، به مرکز خدمات سامسونگ مراجعه کنید.

باتری سریع تر از زمان خرید خالی می شود

- اگر باتری را در معرض دماهای بسیار سرد یا بسیار گرم قرار دهید، امکان دارد شارژ مفید کاهش یابد.
- اگر از ویژگی های پیام رسانی یا برخی از برنامه ها نظیر بازی یا اینترنت استفاده کنید، مصرف باتری افزایش می یابد.
- باتری یک ماده مصرفی است و به مرور زمان شارژ مفید آن کاهش می یابد.

دستگاه شما داغ کرده است

هنگام استفاده از برنامه هایی که به نیروی بیشتری نیاز دارند، یا استفاده از برنامه ها در دستگاه خود به مدت طولانی، ممکن است دستگاه شما گرم شود. این وضعیت عادی است و نباید تاثیری بر طول عمر یا کارکرد دستگاه شما داشته باشد.

هنگام راه اندازی دوربین، پیام های خطا ظاهر می شوند

دستگاه تلفن همراه شما باید حافظه و نیروی باتری کافی برای راه اندازی برنامه دوربین داشته باشد. اگر هنگام راه اندازی دوربین، پیام های خطا ظاهر شدند، کارهای زیر را امتحان کنید:

- باتری را شارژ کنید یا آن را با یک باتری کاملاً شارژ شده تعویض کنید.
- با انتقال فایل ها به رایانه یا حذف فایل ها از دستگاه، مقداری از فضای حافظه را آزاد کنید.
- دستگاه را دوباره راه اندازی کنید. در صورتی که بعد از انجام این کارها همچنان برای استفاده از برنامه دوربین مشکل دارید، با مرکز خدمات سامسونگ تماس بگیرید.

کیفیت عکس پایین تر از پیش نمایش است

- بسته به محیط و تکنیک های عکسبرداری امکان دارد کیفیت عکس ها متفاوت باشد.
- اگر عکس ها را در محیط های تاریک، در شب یا فضای بسته بگیرید، امکان دارد تصویر دچار نویز شده یا وضوح آن از بین برود.

هنگام باز کردن فایل های چندرسانه ای، پیام های خطا ظاهر می شوند

اگر هنگام باز کردن فایل های چندرسانه ای با دستگاه خود، با پیام های خطا روبرو می شوید یا فایل ها پخش نمی شوند، کارهای زیر را امتحان کنید:

- با انتقال فایل ها به رایانه یا حذف فایل ها از دستگاه، مقداری از فضای حافظه را آزاد کنید.
- اطمینان حاصل کنید که فایل موسیقی با مدیریت حقوق دیجیتال (DRM) محافظت نشده باشد. اگر فایل موسیقی با مدیریت حقوق دیجیتال (DRM) محافظت شده است، اطمینان حاصل کنید که مجوز یا کلید مناسب را برای پخش فایل در اختیار دارید.
- مطمئن شوید که دستگاه شما از نوع فایل پشتیبانی می کند.

- دستگاه شما از عکس ها و فیلم هایی که توسط این دستگاه گرفته شده پشتیبانی می کند. امکان دارد عکس ها و فیلم های گرفته شده توسط سایر دستگاه ها به درستی نشان داده نشود.
- دستگاه شما از فایل های چندرسانه ای که توسط ارائه دهنده سرویس شبکه یا ارائه دهنده های سایر سرویس ها مجاز هستند پشتیبانی می کند. امکان دارد برخی از محتویات رایج در اینترنت نظیر زنگ تماس، فیلم یا تصویر زمینه به درستی عمل نکنند.

یک دستگاه بلوتوث دیگر یافت نشد

- مطمئن شوید ویژگی بی سیم بلوتوث روی دستگاه شما فعال شده باشد.
- مطمئن شوید که ویژگی بی سیم بلوتوث روی دستگاهی که می خواهید به آن وصل شوید فعال باشد.
- مطمئن شوید که دستگاه شما و دستگاه بلوتوث دیگر در حداکثر محدوده برد بلوتوث (۱۰ متر) قرار دارند. اگر نکته های بالا مشکل را رفع نکرد، با یک مرکز خدمات سامسونگ تماس بگیرید.

وقتی دستگاه را به رایانه وصل می کنید، اتصال برقرار نمی شود

- مطمئن شوید کابل USB که شما استفاده می کنید با دستگاه شما سازگار است.
- مطمئن شوید که درایور مناسب در رایانه شما نصب شده و به روزرسانی شده است.
- اگر شما کاربر Windows XP هستید، مطمئن شوید که نسخه Windows XP Service Pack 3 یا بالاتر آن روی رایانه شما نصب شده است.
- مطمئن شوید که نسخه Samsung Kies یا Windows Media Player 10 یا بالاتر روی رایانه شما نصب شده است.

دستگاه شما نمی تواند مکان فعلی را پیدا کند

- امکان دارد سیگنال های GPS در برخی از مکان ها نظیر فضاهای بسته محدود شده باشند. دستگاه را تنظیم کنید تا از Wi-Fi یا شبکه تلفن همراه استفاده کند تا مکان فعلی شما را در این شرایط پیدا کند.

داده های ذخیره شده در دستگاه از بین رفته است

همیشه از تمام داده های مهم ذخیره شده در دستگاه خود نسخه پشتیبان تهیه کنید. در غیر این صورت، نمی توانید داده ها را در صورت آسیب دیدگی یا از بین رفتن بازایی کنید. سامسونگ در قبال از دست رفتن داده های ذخیره شده در دستگاه مسئولیتی ندارد.

یک حفره کوچک روی بدنه خارجی دستگاه قابل مشاهده است

- این حفره یک ویژگی ضروری طراحی کارخانه است و ممکن است باعث تاب خوردن جزیی یا لرزش قطعات شود.
- به مرور زمان، اصطکاک بین قطعات ممکن است باعث گسترش اندک این حفره شود.

بر حسب منطقه، ارائه کننده خدمات، یا نسخه برنامه، محتوا ممکن است روی دستگاه شما متفاوت باشد و این تفاوت بدون اطلاع قبلی قابل تغییر است.

