



SM-P600

# دليل المستخدم

# نبذة عن هذا الدليل

يوفر هذا الجهاز اتصالات محمول عالية الجودة ويتيح التمتع باستخدام المعايير العالية و الخبرة التقنية لسامسونج. دليل المستخدم هذا مصمم خصيصاً لتوضيح وظائف وميزات الجهاز.

- يرجى قراءة هذا الدليل قبل استخدام الجهاز لضمان الاستخدام الآمن والسليم.
- تستند عمليات الوصف على الإعدادات الافتراضية للجهاز.
- الصور ولقطات الشاشة قد تختلف في المظهر عن المنتج الفعلي.
- قد يختلف المحتوى عن المنتج النهائي، أو عن البرامج التي يقدمها مزودوا الخدمة أو شبكات النقل، ويخضع للتغيير دون إشعار مسبق. للحصول على أحدث إصدار من الدليل، راجع موقع سامسونج على الويب، [www.samsung.com](http://www.samsung.com).
- المحتوى (المحتوى على الجودة) الذي يتطلب استخدام وحدة معالجة مركزية CPU عالية الأداء واستخدام RAM سيؤثر على المستوى العام للأداء للجهاز. التطبيقات المتعلقة بالمحتوى قد لا تعمل بطريقة صحيحة حسب مواصفات الجهاز والبيئة المستخدمة فيه.
- قد تتوفر الخصائص المتاحة والإضافية حسب الجهاز أو البرمجيات أو مقدم الخدمة.
- تختلف الوظائف والأجهزة حسب البلد أو المنطقة أو مواصفات الأجهزة. سامسونج ليست مسؤولة عن مشكلات الأداء التي قد تحدث بسبب التطبيقات الواردة من أي مزود آخر غير سامسونج.
- سامسونج غير مسؤولة عن مشكلات الأداء أو حالات عدم التوافق التي تحدث بسبب التعديل في ضبط السجل أو التغيير في برنامج نظام التشغيل. قد تؤدي محاولة تخصيص نظام التشغيل إلى تشغيل جهازك أو التطبيقات بطريقة غير صحيحة.
- البرامج، ومصادر الصوت، والخلفيات، والصور، والوسائط الأخرى المتاحة في هذا الجهاز مرخصة للاستخدام المحدود. استخراج واستخدام هذه المواد لأغراض تجارية أو غيرها يعد انتهاكاً لقوانين حقوق التأليف والنشر. المستخدمون مسؤولون تماماً عن الاستخدام غير المسموح به للوسائط.
- قد تتحمل تكاليف إضافية مقابل خدمات البيانات، مثل الرسائل، أو التحميل والتنزيل، أو المزامنة التلقائية، أو استخدام خدمات الموقع. لكي تتجنب التكاليف الإضافية، حدد خطة تعريف بيانات مناسبة. لمعرفة التفاصيل، يُرجى الاتصال بمزود الخدمة الخاص بك.

- التطبيقات الافتراضية التي تأتي مع الجهاز تخضع للتحديثات ولا يتم دعمها بدون الحصول إشعار مسبق. إذا كانت لديك أي أسئلة حول أحد التطبيقات المرفقة بالجهاز، اتصل بمركز خدمة سامسونج. بالنسبة للتطبيقات التي يتم تثبيتها بمعرفة المستخدم، اتصل بمزودي الخدمة.
- قد يؤدي تعديل نظام تشغيل الجهاز أو تثبيت برامج من مصادر غير معتمدة إلى حدوث أعطال في الجهاز، أو إتلاف أو فقدان للبيانات. تعتبر هذه الإجراءات مخالفات لاتفاقية ترخيص سامسونج وبالتالي ستبطل الضمان الخاص بك.

## الرموز الإرشادية

**تحذير:** المواقف التي قد تؤدي إلى إصابتك أنت أو الآخرين



**تنبيه:** المواقف التي قد تتسبب في تلف الجهاز أو أي معدات أخرى



**ملاحظة:** الملاحظات، أو تلميحات الاستخدام، أو أي معلومات إضافية



## حقوق الطبع والنشر

حقوق الطبع والنسخ ٢٠١٣ © سامسونج للإلكترونيات

دليل المستخدم هذا محمي بموجب قوانين حقوق الطبع والنشر الدولية.

لا يجوز نسخ أي جزء من هذا الدليل هذا أو توزيعه أو ترجمته أو نقله بأي شكل أو بأي وسيلة، إلكترونية أو ميكانيكية، بما في ذلك التصوير والتسجيل، أو تخزين أي من معلومات بأي نظام تخزين أو استرجاع، دون الحصول على إذن خطي مسبق من سامسونج للإلكترونيات.

## العلامات التجارية

- سامسونج وشعار شركة سامسونج عبارة عن علامات تجارية مسجلة لشركة سامسونج للإلكترونيات.
- Bluetooth® هي علامة تجارية مسجلة لشركة Bluetooth SIG, Inc. في جميع أنحاء العالم.
- Wi-Fi®, Wi-Fi Protected Setup™، Wi-Fi Direct™، Wi-Fi CERTIFIED™، والشعار Wi-Fi هي علامات تجارية مسجلة خاصة بشركة Wi-Fi Alliance.
- جميع العلامات التجارية الأخرى وحقوق الطبع والنشر هي ملك لأصحابها.

# المحتويات

## بدء التشغيل

٧	تصميم الجهاز
٨	الأزرار
٩	S قلم
٩	محتويات العبوة
١٠	شحن البطارية
١٢	إدخال بطاقة ذاكرة
١٤	استبدال سن S Pen
١٥	تشغيل جهازك وإيقاف تشغيله
١٥	حمل الجهاز
١٦	ضبط مستوى الصوت
١٦	الانتقال إلى الوضع الصامت

## الأساسيات

١٧	رموز المؤشر
١٨	استخدام شاشة اللمس
٢١	حركات التحكم
٢٣	حركات راحة اليد
٢٤	استخدام S قلم
٢٨	العرض السريع
٢٨	سامسونج الإيقاف الذكي مؤقتا
٢٩	سامسونج التمرير الذكي
٢٩	تنشيط الإطار المتعدد
٣١	الإشعارات
٣١	لوحة الإشعارات
٣٢	الشاشة الرئيسية
٣٥	الشاشة المقفلة

٣٦	استخدام التطبيقات
٣٧	شاشة التطبيقات
٣٨	مساعدة
٣٨	إدخال نص
٤١	الاتصال بشبكة Wi-Fi
٤٢	ضبط الحسابات
٤٣	نقل الملفات
٤٤	تأمين الجهاز
٤٦	ترقية الجهاز

## الاتصالات

٤٧	جهات الاتصال
٥١	بريد إلكتروني
٥٢	Gmail
٥٤	Hangouts
٥٤	+Google
٥٥	ChatON
٥٥	تويتر

## الويب والشبكة

٥٦	الإنترنت
٥٧	Chrome
٥٨	البلوتوث
٥٩	تطابق الشاشة
٦٠	Samsung Link
٦٠	Group Play
٦١	WatchON

## الوسائط

S Translator	٩٦
S Voice	٩٧
مستكشف S	٩٨
Google	٩٨
سجل القصص	٩٩
البحث الصوتي	١٠٠
ملفاتي	١٠٠
تنزيلات	١٠١
TripAdvisor	١٠١
Evernote	١٠٢
KNOX	١٠٢

## السفر والتنقل محليًا

خرائط	١٠٣
-------	-----

## الضبط

نبذة عن الضبط	١٠٤
الاتصالات	١٠٤
الجهاز	١٠٧
أدوات التحكم	١١١
عام	١١٦
إعدادات Google	١١٩

## حل المشكلات

## التطبيقات ومخازن الوسائط

سوق Play	٨١
Samsung Hub	٨٢
Samsung Apps	٨٢
كتب Play	٨٣
أفلام Play	٨٣
موسيقى Play	٨٣
ألعاب Play	٨٣

## الأدوات المساعدة

S Note	٨٤
مخطط S	٨٩
POLARIS Office 5	٩١
Dropbox	٩٣
سحابة	٩٤
المنبه	٩٥
الساعة العالمية	٩٦
الحاسبة	٩٦

# بدء التشغيل

## تصميم الجهاز

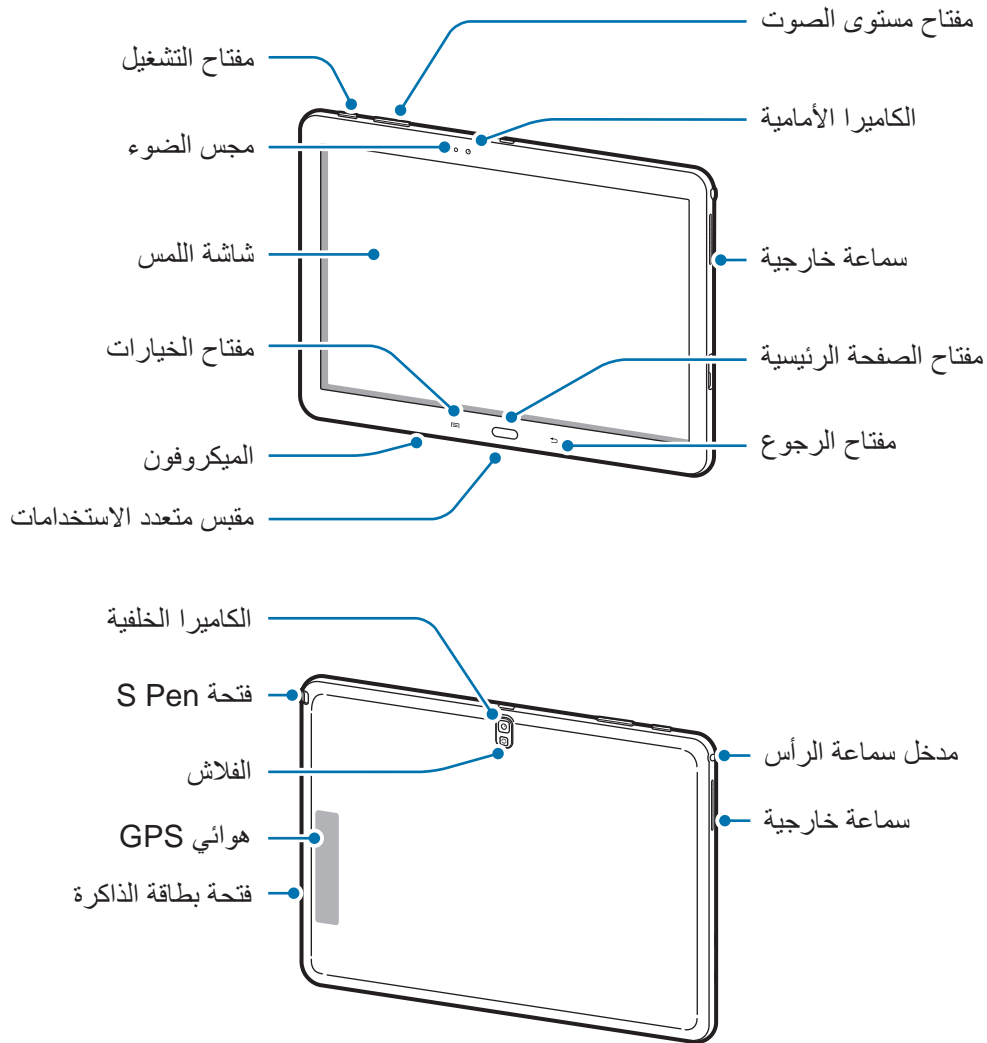



- لا تغطي منطقة الهوائي بيديك أو بأي أدوات أخرى. قد يتسبب ذلك في حدوث مشكلات في الاتصال أو استنزاف البطارية.
- يُوصى باستخدام واقٍ للشاشة معتمد من سامسونج. قد يؤدي استخدام واقيات شاشة غير معتمدة إلى تعطل المستشعرات.
- لا تسمح للماء بلامسة شاشة اللمس. يمكن تعطل شاشة اللمس في حال وجود الرطوبة أو عند تعرضها للمياه.

## الأزرار

مفتاح	الوظيفة
التشغيل 	<ul style="list-style-type: none"> <li>• اضغط مع الاستمرار لتشغيل الجهاز أو لإيقاف تشغيله.</li> <li>• اضغط مطولاً لأكثر من ٧ ثوان لإعادة تعيين الجهاز في حالة حدوث مشكلات خطيرة به أو في حالة توقفه، أو تجمده.</li> <li>• اضغط لقفّل، أو لإلغاء قفل الجهاز. ينتقل الجهاز إلى وضع القفل عند إيقاف تشغيل شاشة اللمس.</li> </ul>
القائمة 	<ul style="list-style-type: none"> <li>• اضغط لفتح قائمة بالخيارات المتوفرة للشاشة الحالية.</li> <li>• اضغط مع الاستمرار على الشاشة الرئيسية لتشغيل مستكشف S.</li> </ul>
صفحة البدء 	<ul style="list-style-type: none"> <li>• اضغط للعودة إلى الشاشة الرئيسية.</li> <li>• اضغط مع الاستمرار لفتح قائمة بالتطبيقات الحالية.</li> </ul>
رجوع 	<ul style="list-style-type: none"> <li>• اضغط للرجوع إلى الشاشة السابقة.</li> </ul>
مستوى الصوت 	<ul style="list-style-type: none"> <li>• اضغط لضبط مستوى الصوت.</li> </ul>



## S قلم

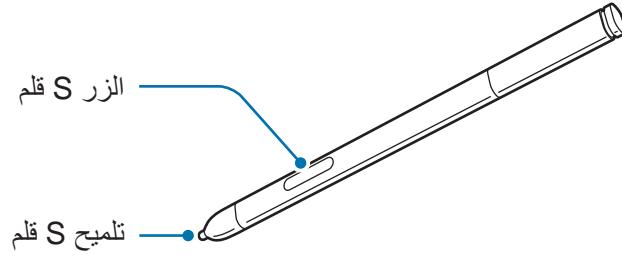

الاسم	الوظيفة
تلميح S قلم	• يقوم بتنفيذ حركات S قلم الأساسية. (ص ١٨)
الزر S قلم	• يقوم بتنفيذ حركات S قلم المتقدمة. (ص ٢٥)

## محتويات العبوة

تحقق من وجود الأشياء التالية داخل علبة المنتج:

• الجهاز

• دليل التشغيل السريع



- قد تختلف العناصر المرفقة بجهازك وأي ملحقات متوفرة حسب منطقتك ومزود الخدمة الخاص بك.
- يتم تصميم العناصر المرفقة خصيصاً لهذا الجهاز، وقد لا تكون متوافقة مع أجهزة أخرى.
- المظاهر والمواصفات تخضع للتغير بدون إشعار مسبق.
- يمكنك شراء ملحقات إضافية من موزع سامسونج المحلي. تأكد أنها متوافقة مع الجهاز قبل الشراء.
- قد لا تكون الكماليات الأخرى متوافقة مع الجهاز.
- استخدم الملحقات المعتمدة من سامسونج فقط. الأعطال التي قد تحدث بسبب استخدام ملحقات غير معتمدة لا يتم تغطيتها بواسطة خدمة الضمان.
- يخضع مدى توفر جميع الملحقات للتغير حسب الشركات المصنعة بالكامل. لمزيد من المعلومات حول مدى توفر الملحقات، راجع موقع سامسونج على الويب.

## شحن البطارية

استخدم الشاحن لشحن البطارية قبل استخدامها لأول مرة. يمكن استخدام الكمبيوتر أيضاً لشحن الجهاز بواسطة توصيله باستخدام كبل USB.

يجب استخدام الشواحن والكبلات والبطاريات المعتمدة من سامسونج فقط. يمكن للشواحن أو الكبلات غير المعتمدة أن تتسبب في انفجار البطاريات أو تلحق أضراراً بجهازك.



• عندما ينخفض مستوى شحن بطايرتك، يُصدر الجهاز نغمة تحذيرية ويتم عرض رسالة تفيد بانخفاض مستوى طاقة البطارية.



• في حالة تفريغ طاقة البطارية بالكامل، لا يمكن تشغيل الجهاز على الفور عند توصيل الشاحن. اترك البطارية المفرغة حتى تشحن بالكامل لبضعة دقائق قبل محاولة تشغيل الجهاز.

• في حالة استخدامك لتطبيقات متعددة في الحال، أو تطبيقات الشبكة، أو التطبيقات التي تحتاج إلى إجراء اتصال بجهاز آخر، فإن ذلك سيؤدي إلى استنفاد طاقة البطارية. لكي تتجنب قطع الاتصال عن الشبكة أو فقدان التيار أثناء نقل البيانات، فاستخدم دوماً هذه التطبيقات بعد شحن البطارية بالكامل.

## الشحن باستخدام الشاحن

قم بتوصيل كبل USB بمهبط تيار USB ثم قم بتوصيل طرف كبل USB مقبس متعدد الاستخدامات.

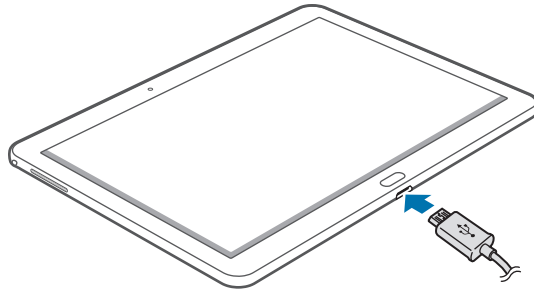

قد يؤدي توصيل الشاحن بطريقة غير صحيحة إلى إلحاق تلفيات خطيرة بالجهاز. لا يغطي الضمان أية أضرار تنتج عن سوء الاستخدام.





- يمكنك استخدام الجهاز أثناء الشحن، ولكن قد يستغرق وقتاً أطول لشحن البطارية بالكامل.
- في حالة تلقي الجهاز مصدر غير مستقر للتيار أثناء الشحن، فقد لا تعمل شاشة اللمس. في حالة حدوث ذلك، افصل الشاحن عن الجهاز.
- أثناء الشحن، قد يسخن الجهاز. وهذا يعد أمراً طبيعياً، وينبغي ألا يؤثر على عمر الجهاز أو على أدائه. في حالة ارتفاع درجة حرارة البطارية عن المعتاد، فقد يتوقف الشاحن عن الشحن.
- إذا لم يكن يتم شحن جهازك بطريقة صحيحة، فخذ جهازك والشاحن إلى مركز خدمة سامسونج.

بعد الشحن الكامل للبطارية، افصل الجهاز عن الشاحن. افصل الشاحن عن الجهاز، ثم افصله عن المقبس الكهربائي.



لا تخرج البطارية قبل فصل الشاحن. حيث قد يؤدي ذلك إلى إتلاف الجهاز.



لتوفير الطاقة، افصل الشاحن في حالة عدم استخدامه. لا يتوفر بالشاحن زر لتشغيل التيار، لذا، يجب عليك فصل الشاحن عن مقبس التيار في حالة عدم الاستخدام لتجنب استنفاد التيار. ينبغي أن يظل الشاحن قريباً من المقبس الكهربائي بحيث يسهل الوصول إليه أثناء الشحن.

## فحص حالة شاحن البطارية

عندما تقوم بشحن البطارية أثناء إيقاف تشغيل الجهاز، توضح الرموز التالية حالة الشحن الحالية بالبطارية:



مشحونة بالكامل



جاري الشحن

## تقليل استهلاك البطارية

قد يوفر الجهاز خيارات تساعدك على توفير طاقة البطارية. من خلال تخصيص هذه الخيارات وإلغاء تنشيط الميزات الموجودة في الخلفية، يمكنك استخدام الجهاز لفترة زمنية أطول بين فترات الشحن:

- في حالة عدم استخدام الجهاز، انتقل إلى الوضع السكون بالضغط على مفتاح التشغيل.
- أغلق التطبيقات غير الضرورية باستخدام مدير المهام.
- قم بإلغاء تنشيط ميزة ال البلوتوث.
- قم بإلغاء تنشيط ميزة ال Wi-Fi.
- قم بإلغاء تنشيط المزامنة التلقائية للتطبيقات.
- قلل زمن الإضاءة الخلفية.
- قلل سطوع الشاشة.

## إدخال بطاقة ذاكرة

يقبل جهازك بطاقات الذاكرة بسعات أقصاها ٦٤ جيجابايت. استنادًا إلى جهة تصنيع ونوع بطاقة الذاكرة، فإن بعض بطاقات الذاكرة قد لا تكون متوافقة مع جهازك.

- قد لا تكون بعض بطاقات الذاكرة متوافقة بالكامل مع الجهاز. استخدام بطاقة ذاكرة غير متوافقة قد يتلف الجهاز، أو بطاقة الذاكرة أو قد يُتلف البيانات المخزنة على البطاقة.
- توخى الحذر عند إدخال بطاقة الذاكرة مع جعل جانبها الأيمن للأعلى.
- يدعم الجهاز فقط أنظمة الملفات FAT و exFAT الخاصة ببطاقات الذاكرة. إذا قمت بإدخال بطاقة مهيأة بنظام ملفات آخر، فسيطلب منك جهازك إعادة تهيئة بطاقة الذاكرة.
- ستؤدي عمليات الكتابة والمسح المتكررة للبيانات إلى تقصير عمر بطاقات الذاكرة.
- عند إدخال بطاقة ذاكرة في الجهاز، يظهر دليل ملف بطاقة الذاكرة في المجلد ملفاتي ← الكل ←



**.SD memory card**

١ أدخل بطاقة الذاكرة بحيث تكون الأطراف الملونة بالذهبي متجهة للأسفل.

٢ ادفع بطاقة الذاكرة داخل فتحة بطاقة الذاكرة حتى تستقر في المكان المخصص لها.

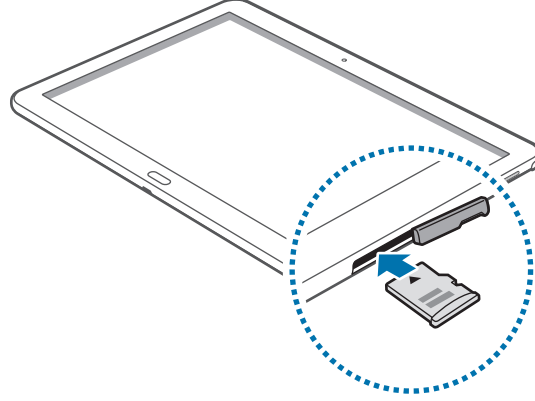

## إخراج بطاقة الذاكرة

قبل إخراج بطاقة الذاكرة، قم أولاً بإلغاء تحميلها لإزالتها بأمان. على الشاشة الرئيسية، اضغط على  ← الضبط ← عام ← التخزين ← إلغاء تحميل البطاقة SD.

ادفع بطاقة الذاكرة حتى يتم إخراجها من الجهاز، ثم اسحبها للخارج.

لا تقم بإزالة بطاقة ذاكرة أثناء نقل بيانات أو عند الوصول إلى المعلومات. يؤدي القيام بذلك إلى فقدان أو إتلاف البيانات، أو إتلاف بطاقة الذاكرة أو الجهاز. سامسونج ليست مسؤولة عن الخسائر التي قد تحدث بسبب إساءة استخدام بطاقات الذاكرة التالفة، بما في ذلك فقدان البيانات.



## تهيئة بطاقة الذاكرة

بطاقة الذاكرة المهيأة على الكمبيوتر قد لا تكون متوافقة مع الجهاز. قم بتهيئة بطاقة الذاكرة على الجهاز.

على الشاشة الرئيسية، اضغط على  ← الضبط ← عام ← التخزين ← تهيئة بطاقة SD ← تهيئة بطاقة SD ← مسح الكل.

قبل تهيئة بطاقة الذاكرة، تذكر عمل نسخ احتياطية من كل البيانات المهمة المحفوظة على جهازك. لا يغطي ضمان الشركة المصنعة أي فقد للبيانات ينتج عن عبث المستخدمين.



## استبدال سن S Pen

أثناء استخدام S Pen، قد تضعف حدة سن S Pen. إذا ضعفت حدة السن، فاستبدله بسن آخر.

١ حمل السن باستخدام الملقاط بإحكام، ثم اسحبه.

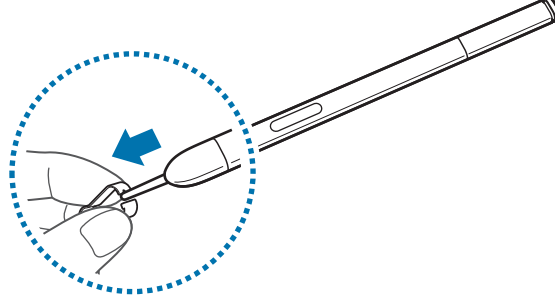

٢ أدخل سنًا جديدًا في S Pen حتى تسمع نقرة.

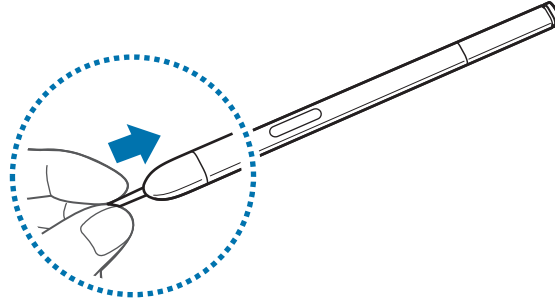

لا تسمح بدخول إصبعك بين الملقاط والسن.



• لا تستخدم السنون القديمة مرة أخرى. فقد يؤدي هذا إلى حدوث قصور في S Pen.



• لا تستخدم القوة المفرطة في الضغط على السن عند إدخاله في S Pen.

• لا تقم بإدخال الطرف المستدير من السن في S Pen. فقد يؤدي هذا إلى تلف S Pen أو الجهاز.

يحتوي السن الأسود على غطاء مطاطي أبيض على الرأس. إذا تلف الغطاء المطاطي، فاستبدل السن بسن آخر.



## تشغيل جهازك وإيقاف تشغيله

في حالة قيامك بتشغيل الجهاز لأول مرة، اتبع الإرشادات التي تظهر على الشاشة لإعداد جهازك. اضغط مطولاً على زر الطاقة لبضعة ثوانٍ لتشغيل الجهاز أو لإيقاف تشغيله.

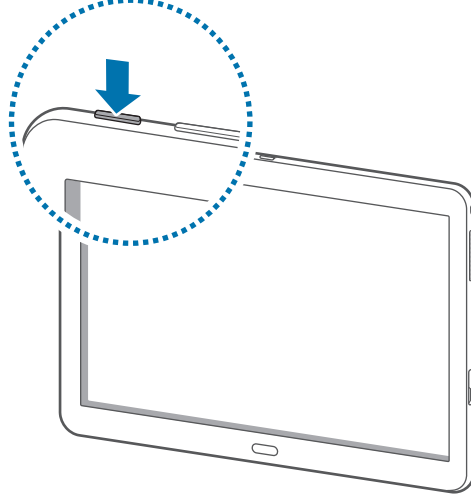

- اتبع كل التحذيرات والتعليمات المنشورة من الموظفين المعتمدين عندما تكون في مناطق يحظر فيها استخدام الأجهزة اللاسلكية، مثل الطائرات والمستشفيات.
- اضغط مطولاً على مفتاح التشغيل واضغط على وضع الطيران لتعطيل الميزات اللاسلكية.
- لإيقاف تشغيل الجهاز، اضغط مطولاً على مفتاح التشغيل، ثم اضغط على إيقاف التشغيل.



## حمل الجهاز

لا تغطي منطقة الهوائي بيدك أو بأي أدوات أخرى. قد يتسبب ذلك في حدوث مشكلات في الاتصال أو استنزاف البطارية.

## ضبط مستوى الصوت

اضغط على مفتاح مستوى الصوت للأعلى أو للأسفل لضبط مستوى صوت نغمة الرنين، أو لضبط مستوى الصوت عند تشغيل الموسيقى أو الفيديو.

## الانتقال إلى الوضع الصامت

استخدم أحد الأساليب التالية:

- اضغط مطولاً على مفتاح مستوى الصوت حتى تنتقل إلى وضع السكون.
- اضغط مطولاً على مفتاح التشغيل، ثم اضغط على كتم أو اهتزاز.
- افتح لوحة الإشعارات الموجودة في الجزء العلوي من الشاشة، ثم اضغط على صوت أو اهتزاز.



# الأساسيات

## رموز المؤشر

توفر الرموز التي يتم عرضها في الجزء العلوي من الشاشة معلومات حول حالة الجهاز. الرموز التي يتم سردها في الجدول التالي هي الرموز الأكثر شهرة.

الرمز	المعنى
	متصلة عبر Wi-Fi
	تنشيط ميزة البلوتوث
	GPS منشط
	تم تنشيط ميزة الشاشة الذكية
	متزامن مع الويب
	متصل بالكمبيوتر
	المنبه فعال
	تمت إزالة S Pen
	الوضع الصامت فعال
	تم تنشيط وضع الاهتزاز
	تم تنشيط نمط الطيران
	حدث خطأ أو مطلوب اتخاذ حذر
	مستوى شحن البطارية

## استخدام شاشة اللمس

استخدم فقط أصابعك أو قلم S لاستخدام شاشة اللمس.



- تجنب اتصال شاشة اللمس بأجهزة كهربائية أخرى. تفريغ الكهرباء الساكنة يمكن أن يسبب قصورًا في عمل شاشة اللمس.
- لكي تتجنب إتلاف شاشة اللمس، لا تضغط عليها باستخدام أي شيء حاد، ولا تضغط عليها بشكل مفرط بأطراف أصابعك.
- قد لا يتعرف الجهاز على إدخال اللمس القريبة من حواف الشاشة، والتي تكون خارج منطقة إدخال اللمس.
- ترك شاشة اللمس في وضع الجاهزية لفترات زمنية ممتدة قد يؤدي إلى تشوه الصور (احتراق الشاشة) أو ظهور أشباح في الصورة. أوقف تشغيل شاشة اللمس في حالة عدم استخدام الجهاز.



## إيماءات الأصابع

### الضغط

افتح أحد التطبيقات، أو لتحديد عنصر بالقائمة، أو للضغط على الزر الموجود على الشاشة، أو لإدخال حرف باستخدام لوحة المفاتيح التي تظهر على الشاشة، اضغط عليه بإصبعك.

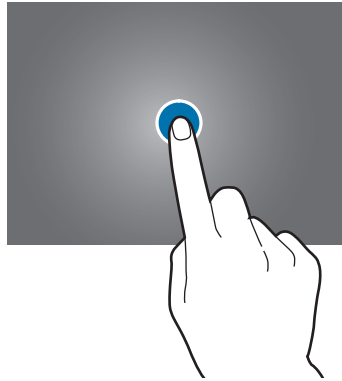

## الضغط المطول

اضغط مطولاً على أحد العناصر لأكثر من ثانيتين للوصول إلى الخيارات المتاحة.

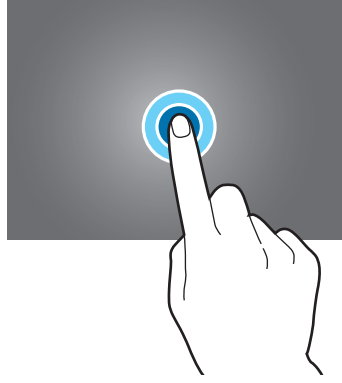

## السحب

لتحريك أحد الرموز، أو صورة مصغرة، أو للمعاينة إلى موقع جديد، اضغط مطولاً عليه واسحبه إلى الوضع المستهدف.

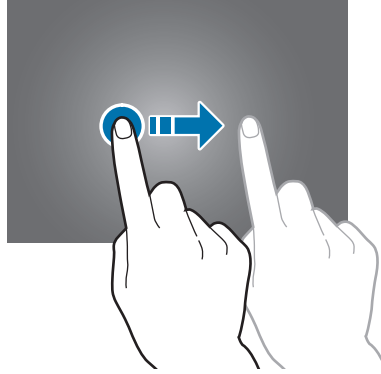

## الضغط مرتين

قم بالضغط مرتين على إحدى صفحات الويب، أو على خريطة، أو صورة، لتكبير جزء منها. قم بالضغط مرتين مرة أخرى للرجوع.

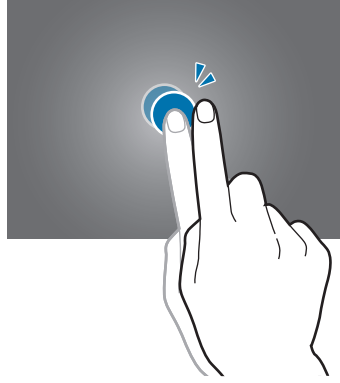

## النقر

انقر لليسر أو اليمين على الشاشة الرئيسية أو على شاشة التطبيقات لمشاهدة لوحة أخرى. انقر للأعلى أو للأسفل للتمرير بين صفحات الويب أو بين قائمة، مثل الأسماء.

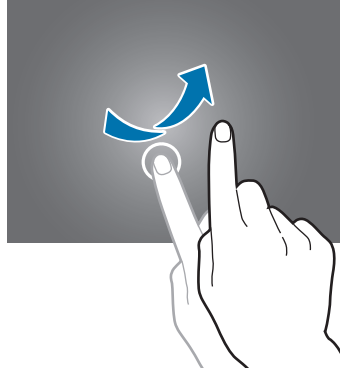

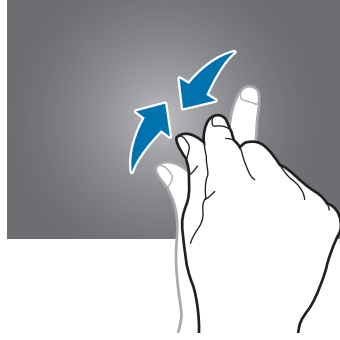

## الضغط

افرد إصبعين عن بعضهما البعض على إحدى صفحات الويب، أو على خريطة، أو صورة، لتكبير جزء منها. اضغط للتصغير.



## حركات التحكم

تتيح لك الحركات البسيطة إمكانية التحكم بسهولة في الجهاز. قبل استخدام الحركات، تأكد من تنشيط ميزة الحركة. على الشاشة الرئيسية، اضغط على  — الضبط — أدوات التحكم — الحركات، ثم اسحب المفتاح الحركات جهة اليمين. الاهتزاز أو الصدمات الشديدة للجهاز قد تؤدي إلى إدخلات غير مرغوبة. تحكم في الحركات بطريقة صحيحة. 

## تدوير الشاشة

تتيح لك العديد من التطبيقات إمكانية العرض إما في اتجاه صورة طولية، أو أفقية. يؤدي تدوير الجهاز إلى ضبط الشاشة تلقائيًا لملاءمة اتجاه الشاشة الجديدة.

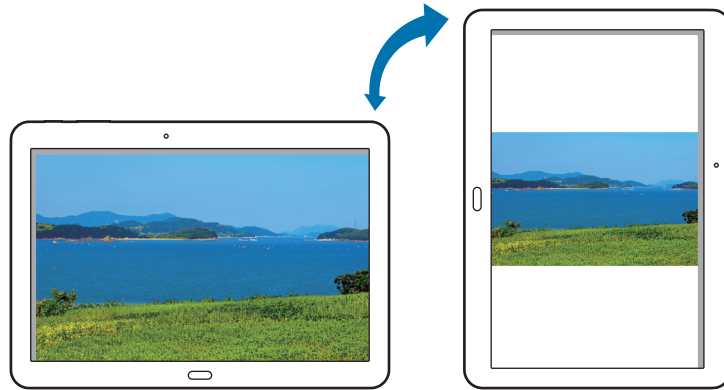

لمنع تدوير الشاشة تلقائيًا، افتح لوحة الإشعارات وقم بإلغاء تحديد تدوير الشاشة.

- لا تسمح بعض التطبيقات بتدوير الشاشة.
- تعرض بعض التطبيقات شاشة أخرى حسب الاتجاه.



## الإمالة

اضغط مطولاً على نقطتين على الشاشة، ثم قم بإمالة الجهاز للخلف وللأمام للتكبير أو التصغير.

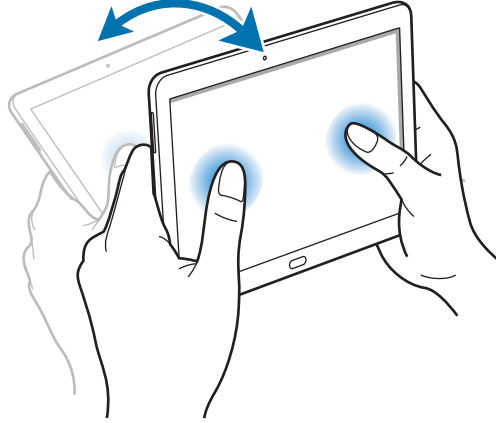

## التدوير للتحريك

اضغط مطولاً على أحد العناصر، ثم قم بتحريك الجهاز لليسار أو اليمين لنقل العنصر إلى لوحة أخرى على الشاشة الرئيسية أو شاشة التطبيقات.

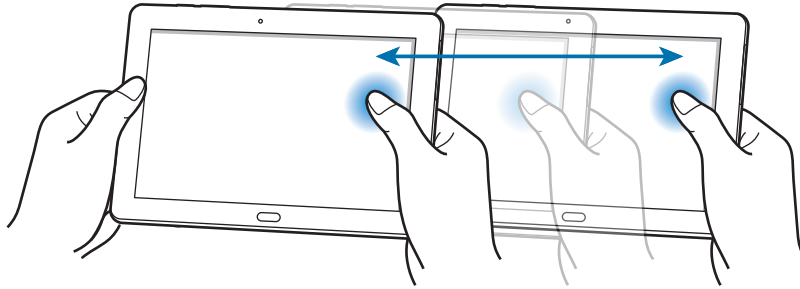

## التدوير للاستعراض

عند تكبير صورة، اضغط مطولاً على نقطة على الشاشة، ثم حرك الجهاز في أي اتجاه لاستعراض الصورة.

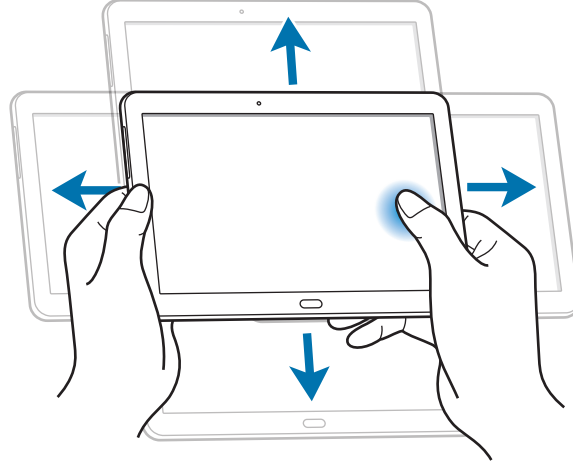

## حركات راحة اليد

استخدم حركات راحة يدك للتحكم في الجهاز بواسطة لمس الشاشة.

قبل استخدام الحركات، تأكد من تنشيط ميزة حركة راحة اليد. على الشاشة الرئيسية، اضغط على  ← الضبط ← أدوات التحكم ← حركة راحة اليد، ثم اسحب المفتاح حركة راحة اليد جهة اليمين.

## المسح

امسح بكف يديك بعرض الشاشة لالتقاط لقطة شاشة. يتم حفظ الصورة في الاستوديو ← Screenshots. لا يمكن التقاط لقطة شاشة أثناء استخدام بعض التطبيقات.

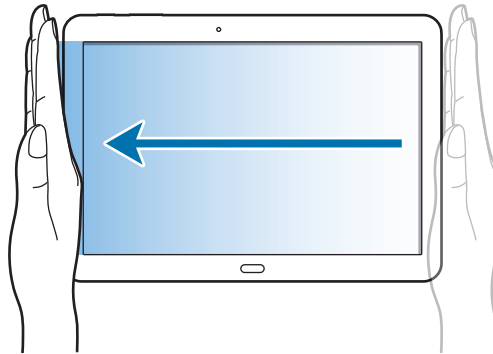

## التغطية

قم بتغطية الشاشة بكف يديك لإيقاف تشغيل الوسائط مؤقتًا.

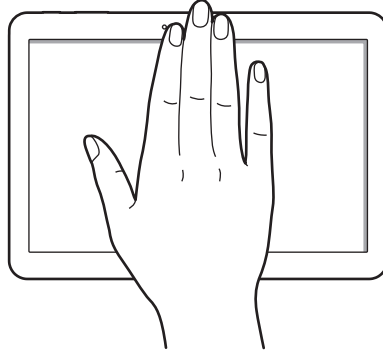

## استخدام S قلم

يمكن استخدام قلم S المضمنة لتحديد العناصر أو تنفيذ الإجراءات بسهولة. الإجراءات التي تستخدم قلم S مع الضغط على الزر توفر مميزات إضافية مثل النقاط صورة الشاشة. اسحب قلم S من الفتحة للاستخدامه.

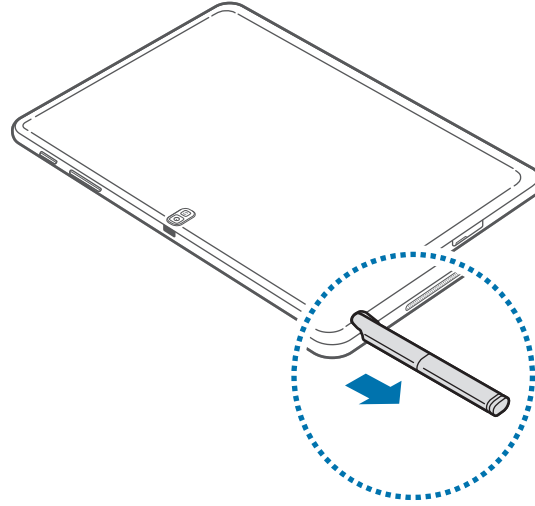

يستكشف الجهاز عندما تسحب قلم S من الفتحة، و يقوم بتنفيذ ما يلي:

- عندما تقوم بتشغيل شاشة اللمس (إذا لم تكن قيد التشغيل).
- تشغيل مذكرة المهام، أو عرض الأوامر عن بُعد.





- يمكن استبدال سن قلم S Pen. إذا ضعفت حدة سن القلم، فاستبدله بسن آخر.
- إذا لم يعمل S قلم بطريقة صحيحة، فخذ به إلى مركز خدمة سامسونج. راجع موقع سامسونج على الويب لمزيد من المعلومات حول S قلم.
- للحصول على أفضل النتائج، ابق S قلم في وضع متعامد مع شاشة اللمس وتجنب استخدامه بحواف حادة.

## التقاط لقطات للشاشة

أثناء الضغط على زر القلم S، المس الشاشة حتى تسمع صوت تكة. يتم حفظ لقطة شاشة في المجلد **الاستوديو** ← **الألبومات** ← **Screenshots**.

يمكن الرسم أو الكتابة لاقتصاص لقطة شاشة. يتم حفظ الصور المعدلة في المجلد **الاستوديو** ← **الألبومات** ← **IMG\_edited**.

لا يمكن التقاط لقطة شاشة أثناء استخدام بعض التطبيقات.

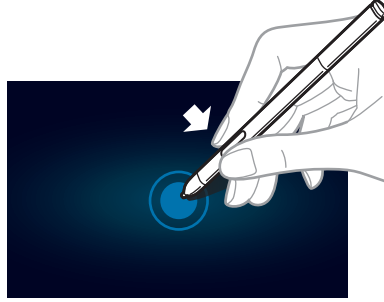



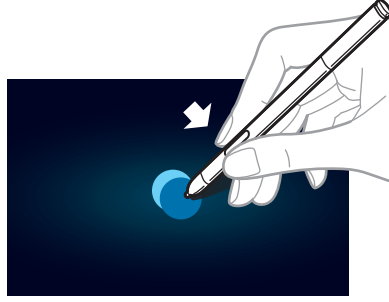

## تشغيل مذكرة المهام

مع الضغط على الزر قلم S، انقر نقرًا مزدوجًا على الشاشة لتشغيل مذكرة المهام. قم بتدوين ملاحظة باختصار أو ارسمها، ثم حدد المذكرة بالضغط على  للقيام بإجراءات عديدة مثل إضافة جهات اتصال أو إرسال رسالة بريد إلكتروني. من خلال المذكرة التي تم تحديدها، ارسم خطأ حول المنطقة مستخدمًا قلم S للقيام بإجراءات في المنطقة المحددة.



## تحديد صورة والتقاطها

عند الضغط على الزر قلم S، ارسم خطأ حول منطقة لتحديدها. إذا لزم الأمر، فاستخدم أحد الخيارات التالية:

-  : استعادة التحديد الأصلي.
-  : تحويل التحديد إلى شكل دائري.
-  : تحويل التحديد إلى شكل مستطيل.
-  : تخصيص التحديد.

حدد تطبيق لاستخدامه مع المنطقة المحددة من الرموز التي تظهر في الجزء السفلي من الشاشة.

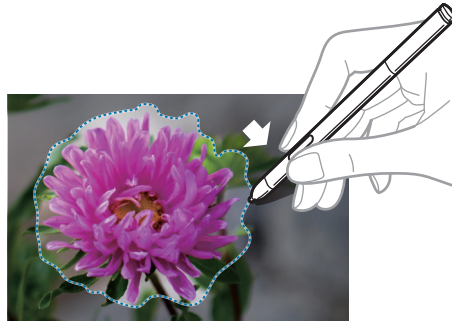

## استخدام الأمر عن بعد

اضغط على زر S Pen أثناء مرور S Pen فوق الشاشة.  
في أغلب الأحوال، يظهر الأمر عن بُعد على الشاشة عند الضغط على الزر S Pen.  
استخدم الإجراءات التالية:

- **مذكرة المهام:** تشغيل مذكرة المهام.
- **أداة سجل القصاصات:** تحديد صورة والتقاطها، ثم حفظ الصورة في تطبيق سجل القصاصات.
- **الكتابة على الشاشة:** النقط لقطه شاشة وحررها مستخدماً S Pen.
- **مستكشف S:** تشغيل مستكشف S.
- **إطار القلم:** شغل تطبيقات عديدة في أماكن محددة على الشاشة.

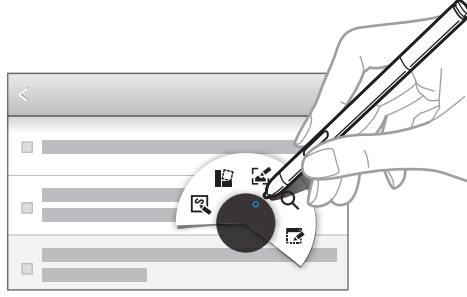

تحتوي بعض العناصر على القوائم السياقية التي تجعل مؤشر القلم S يتوهج. اضغط على زر القلم S لعرض القائمة مرور القلم S على العنصر.

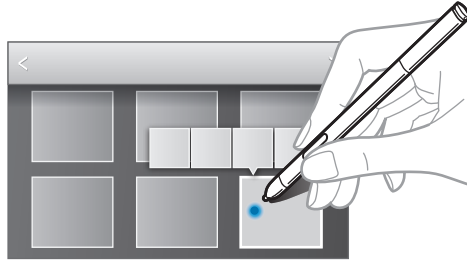

## العرض السريع

استخدم هذه الميزة للقيام بوظائف متنوعة أثناء مرور S Pen فوق الشاشة.

على الشاشة الرئيسية، اضغط على  ← الضبط ← أدوات التحكم ← قلم S ← العرض السريع، ثم اسحب المفتاح العرض السريع جهة اليمين.

قم بالإشارة إلى أحد العناصر باستخدام S Pen لمعاينة المحتوى أو لعرض المعلومات في نافذة منبثقة.

يمكنك التمرير بين اللوحات أو القوائم بواسطة تحريك مؤشر قلم S إلى حافة (لأعلى/لأسفل/ليسار/ليمين) الشاشة.

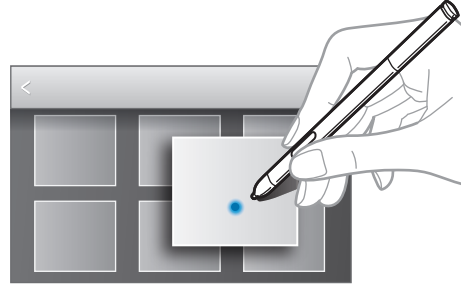

## سامسونج الإيقاف الذكي مؤقتاً

استخدم هذه الميزة لإيقاف مقاطع الفيديو مؤقتاً عند النظر بعيداً عن الشاشة.

على الشاشة الرئيسية، اضغط على  ← الضبط ← أدوات التحكم ← الشاشة الذكية، ثم ضع علامة اختيار الإيقاف المؤقت الذكي.

أثناء عرض الفيديو، انظر بعيداً عن الشاشة لإيقاف الفيديو مؤقتاً. لاستئناف العرض، انظر إلى الشاشة مرة أخرى.

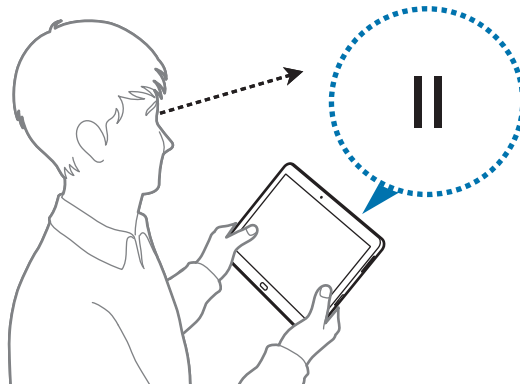

## سامسونج التمرير الذكي

استخدم هذه الميزة لتمرير الشاشة لأعلى أو لأسفل عن طريق إمالة رأسك أو الجهاز. على الشاشة الرئيسية، اضغط على  ← الضبط ← أدوات التحكم ← الشاشة الذكية ← التمرير الذكي، ثم اسحب المفتاح التمرير الذكي جهة اليمين. اضغط على التمرير الذكي، ثم حدد نوع تمرير. عندما تقوم بعرض رسائل البريد الإلكتروني أو صفحات الويب، يظهر رمز نوع التمرير (👁️ الخاص باتجاه الرأس) الذي يبين حالة التعرف على الحركات. عندما يتعرف الجهاز على حركات رأسك أو حركات الجهاز، يتحول لون الرمز إلى 👁️ أو 📺. ثم قم بإمالة رأسك إلى الأسفل أو الأعلى أو إمالة الجهاز إلى الأمام أو الخلف للتمرير في هذا الاتجاه.

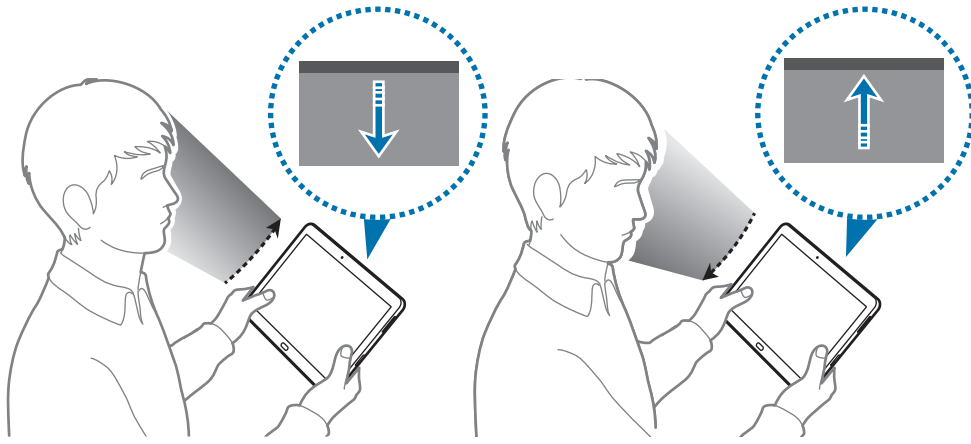

## تنشيط الإطار المتعدد



استخدم هذه الميزة لتنشيط تطبيقين على الشاشة في نفس الوقت.

- يمكن تشغيل التطبيقات الموجودة على لوحة النافذة المتعددة.
- عند تشغيل التطبيقات التي تحتوي على ملفات وسائط متعددة، مثل الموسيقى أو الفيديو، وسيتم تشغيل الصوت من كلا الملفين.
- قد لا يتوفر هذا التطبيق حسب منطقتك أو مزود الخدمة الخاص بك.



لاستخدام Multi Window، من شاشة التطبيقات، اضغط على الضبط ← الجهاز ← الإطار المتعدد، ثم اسحب مفتاح الإطار المتعدد جهة اليمين.

## استخدام لوحة الإطار المتعدد



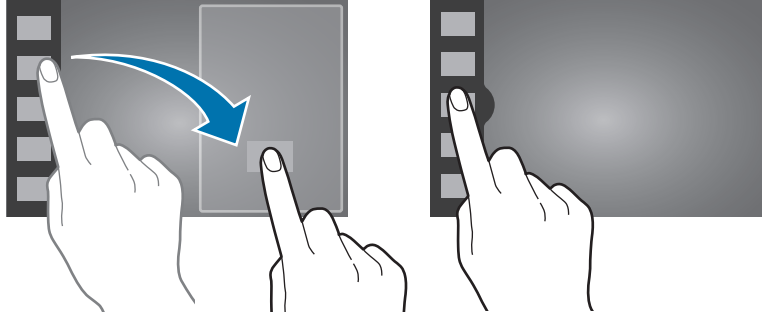

لإظهار لوحة Multi Window، اضغط مطولاً على . تظهر لوحة Multi Window على الجانب الأيسر من الشاشة. حدد تطبيق واحد، ثم اسحب تطبيق آخر إلى موقع جديد. يمكنك تشغيل نفس التطبيق على النافذتين في نفس الوقت. لإخفاء لوحة "الإطار المتعدد"، اضغط مطولاً على .



اسحب الدائرة الموجودة بين لوحات التطبيقات لليسر أو اليمين لضبط حجم اللوحات. اضغط على مقبض اللوحة لإخفاء أو عرض اللوحة. عندما تفتح اللوحة، اضغط مطولاً على المقبض واسحبه إلى الحافة اليمنى أو اليسرى من الشاشة لتحريك اللوحة. عندما تختفي اللوحة، اضغط مطولاً على المقبض واسحبه لأعلى أو لأسفل لنقل المقبض.

## استخدام تطبيقات الإطار المتعدد

أثناء استخدام تطبيقات Multi Window، حدد لوحة تطبيق، واضغط على الدائرة بين لوحات التطبيقات، ثم استخدم أي مما يلي:

-  : فتح قائمة بالتطبيقات المستخدمة مؤخراً في النافذة اليسرى أو اليمنى.
-  : قم بتبديل المواقع بين تطبيقات الإطار المتعدد.
-  : مشاركة العناصر بين نوافذ التطبيقات. سحب عنصر لمشاركته من نافذة إلى أخرى. قد لا تدعم بعض التطبيقات هذه الميزة.
-  : أغلق التطبيق.

## مشاركة الملفات

اسحب العنصر الذي ترغب في مشاركته إلى النافذة الأخرى لمشاركة العنصر من نافذة إلى أخرى.

## إنشاء نافذة مقترنة

استخدم هذه الميزة لحفظ مجموعة نوافذ Multi Window الحالية قيد التشغيل.

من لوحة Multi Window، اضغط على  ← إنشاء، وأدخل عنواناً، ثم اضغط على موافق.

## الإشعارات

تظهر رموز الإشعارات على شريط الحالة في الجزء العلوي من الشاشة للإبلاغ عن الرسائل الجديدة، وأحداث التقويم، وحالة الجهاز، وغيرها المزيد. اسحب لأسفل من شريط الحالة لفتح لوحة الإشعارات. قم بالتمرير داخل القائمة لمشاهدة التنبيهات الإضافية. لغلق لوحة الإشعارات، اسحب الشريط الموجود في الجزء السفلي من الشاشة للأعلى.



## لوحة الإشعارات

من لوحة الإشعارات، يمكنك عرض الضبط الحالي لجهازك. اسحب للأسفل على شريط الحالة، واضغط على  ثم استخدم الخيارات التالية:

- **Wi-Fi:** قم بتنشيط وظيفة Wi-Fi أو إلغاء تنشيطها.
- **GPS:** تنشيط أو إلغاء تنشيط ميزة الـ GPS.
- **صوت:** تنشيط أو إلغاء تنشيط الوضع الصامت. يمكنك ضبط هاتفك لكي يهتز أو يمكنك كتم صوته في الوضع الصامت.
- **تدوير الشاشة:** اسمح بدوران الواجهة أو لا تسمح بذلك عندما تقوم بتدوير الجهاز.
- **البلوتوث:** تنشيط ميزة بلوتوث أو إلغاء تنشيطها.
- **وضع القراءة:** تنشيط وضع القراءة أو إلغاء تنشيطه. في وضع القراءة، يساعد الجهاز في حماية عينيك أثناء القراءة بالليل. لتحديد التطبيقات التي سيتم استخدامها، انقر فوق **الضبط** ← **الجهاز** ← **الشاشة** ← **نمط القراءة**.
- **وضع الحظر:** تنشيط أو إلغاء تنشيط وضع الحظر. في وضع الحظر، يقوم الجهاز بحظر الإشعارات. لتحديد الإشعارات التي سيتم حظرها، اضغط على **الضبط** ← **الجهاز** ← **وضع الحظر**.

- توفير الطاقة: قم بتنشيط وضع توفير الطاقة أو إلغاء تنشيطه.
  - إطار متعدد: اضبط لاستخدام الإطار المتعدد.
  - Screen Mirroring: قم بتنشيط أو إلغاء تنشيط ميزة مراقبة الشاشة.
  - العرض السريع: قم بتنشيط أو إلغاء تنشيط ميزة العرض السريع.
  - سكون ذكي: تنشيط ميزة الانتظار الذكي أو إلغاء تنشيطها.
  - إيقاف مؤقت ذكي: تنشيط ميزة الإيقاف المؤقت الذكي أو إلغاء تنشيطها.
  - التمرير الذكي: قم بتنشيط أو إلغاء تنشيط ميزة التمرير الذكي.
  - مزامنة: تنشيط أو إلغاء تنشيط المزامنة التلقائية للتطبيقات.
  - وضع الطيران: تنشيط وضع الطيران أو إلغاء تنشيطه.
- قد تختلف الخيارات المتاحة حسب منطقتك أو مزود الخدمة الخاص بك.



لإعادة ترتيب الخيارات في لوحة الإشعارات، افتح لوحة الإشعارات واضغط على علامة التبويب  ← ، ثم اضغط مطولاً على أحد العناصر واسحبه إلى موقع آخر.

## الشاشة الرئيسية

تعتبر الشاشة الرئيسية هي نقطة البدء للوصول إلى جميع ميزات الجهاز. فهي تعرض رموز المؤشر، والتطبيقات المصغرة، والاختصارات المؤدية للتطبيقات، وغيرها. تحتوي الشاشة الرئيسية على لوحات عديدة. لعرض لوحات أخرى، تنقل إلى اليسار أو اليمين.

## إعادة ترتيب العناصر

### إضافة رمز لتطبيق

على الشاشة الرئيسية، اضغط على ، واضغط مطولاً على رمز أحد التطبيقات ثم اسحبه إلى معاينة اللوحة.



## إضافة عنصر

- يمكنك تخصيص الشاشة الرئيسية بواسطة إضافة تطبيقات مصغرة أو مجلدات أو لوحات.
- اضغط مطولاً على المنطقة الفارغة على الشاشة الرئيسية، ثم حدد أحد الفئات التالية:
- **التطبيقات والتطبيقات المصغرة:** إضافة تطبيقات أو تطبيقات مصغرة إلى شاشة الصفحة الرئيسية.
  - **المجلد:** إنشاء مجلد جديد.
  - **الصفحة:** أضف لوحة جديدة إلى شاشة الصفحة الرئيسية.

## نقل عنصر

اضغط مطولاً على أحد العناصر واسحبه إلى الموضع الجديد. لنقله إلى لوحة أخرى، اسحبه إلى جانب الشاشة.

## إزالة عنصر

اضغط مطولاً على أحد العناصر، واسحبه إلى سلة المهملات التي تظهر في الجزء العلوي من الشاشة الرئيسية. عندما يتحول لون سلة المهملات إلى الأحمر، حرر العنصر.

## إعادة ترتيب اللوحات

### إضافة لوحة جديدة

اضغط على  ← تعديل الصفحة ← .

### نقل لوحة

اضغط  ← تعديل الصفحة، اضغط مطولاً على معاينة اللوحة ثم اسحبه إلى موقع جديد.

### إزالة لوحة

اضغط على  ← تعديل الصفحة، واضغط مطولاً على معاينة اللوحة ثم اسحبها إلى سلة المهملات في الجزء العلوي من الشاشة.

## ضبط خلفية

- اضبط صورة أو صورة مخزنة في الجهاز كخلفية للشاشة الرئيسية.
- على الشاشة الرئيسية، اضغط على  ← **تعيين الخلفية** ← **الشاشة الرئيسية**، ثم حدد واحدًا مما يلي:
- **خلفيات حية**: انظر الصور المتحركة.
  - **خلفيات الشاشة**: انظر صور الخلفيات.
  - **الاستوديو**: شاهد الصور الملتقطة بواسطة كاميرا الجهاز أو الصور التي تم تنزيلها من الإنترنت.
- ثم حدد صورة واضغط على **تعيين خلفية شاشة**. أو حدد صورة، وقم بتغيير حجمها بواسطة سحب الإطار، ثم اضغط على **تم**.

## استخدام التطبيقات المصغرة

- التطبيقات المصغرة عبارة عن تطبيقات صغيرة توفر وظائف ومعلومات مناسبة على شاشة الرئيسية الخاصة بك. ولكي تستخدمها، أضف تطبيقات مصغرة من لوحة التطبيقات المصغرة إلى الشاشة الرئيسية.
- تتصل بعض التطبيقات المصغرة بخدمات الويب. يؤدي استخدام التطبيق المصغر الذي يستند إلى الويب إلى دفع تكاليف إضافية. 
  - قد تختلف التطبيقات المصغرة المتاحة حسب منطقتك أو مزود الخدمة.

## إضافة تطبيقات مصغرة إلى الشاشة الرئيسية

- على الشاشة الرئيسية، اضغط على  ← **التطبيقات المصغرة**. قم بالتمرير لليسار أو اليمين على لوحة التطبيقات المصغرة ثم اضغط مطولاً على أحد التطبيقات المصغرة لإضافته إلى الشاشة الرئيسية.

## الشاشة المقفلة

تمنع الشاشة المقفلة تشغيل الجهاز بطريقة غير مطلوبة في حالة عدم استخدامه، كما تتيح لك أيضًا إمكانية إضافة تطبيقات مصغرة مناسبة.

### قفل الجهاز أو إلغاء قفله

يؤدي الضغط على مفتاح التشغيل إلى إيقاف تشغيل الشاشة ويضع الجهاز في وضع القفل. يقفل الجهاز تلقائيًا في حالة عدم استخدامه لفترة زمنية محددة.

لإلغاء قفل الجهاز، اضغط على زر التشغيل أو زر الصفحة الرئيسية ثم انقر بإصبعك في أي اتجاه في منطقة إلغاء قفل الشاشة على الجانب الأيمن من الشاشة.

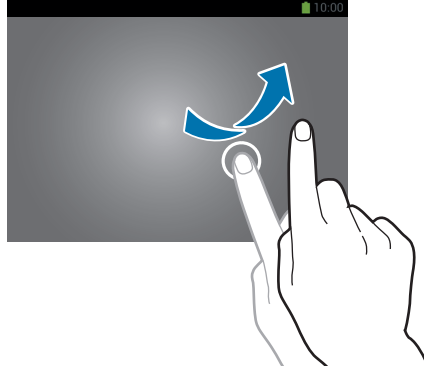

### إضافة التطبيقات المصغرة

لكي تستخدم التطبيقات المصغرة أثناء قفل الشاشة، على شاشة التطبيقات، اضغط على **الضبط** ← **الجهاز** ← **قفل الشاشة**، ثم ضع علامة اختيار أمام **تطبيقات مصغرة متعددة**.

اضغط على منطقة لوحة التطبيقات المصغرة الموجودة بالجزء الأيسر من الشاشة. قم بالتمرير لليساار إلى آخر صفحة، واضغط على ، ثم حدد تطبيقًا مصغرًا لإضافته إلى الشاشة المقفلة.

## إعادة ترتيب اللوحات

### نقل لوحة

قم بالتمرير لليساار أو اليمين على منطقة لوحة التطبيقات المصغرة، واضغط مطولاً على معاينة اللوحة، ثم اسحبها إلى موقع جديد.

### إزالة لوحة

قم بالتمرير لليساار أو اليمين على لوحة التطبيقات المصغرة لأسفل، واضغط مطولاً على معاينة اللوحة، ثم اسحبها إلى سلة المهملات بالجزء العلوي من الشاشة.

## استخدام التطبيقات

يمكن أن يقوم هذا الجهاز بتشغيل العديد من التطبيقات المختلفة، والتي تتراوح بين الوسائط وحتى تطبيقات الإنترنت.

### فتح تطبيق

على الشاشة الرئيسية، أو على شاشة التطبيقات، حدد رمز تطبيق لفتحه.

يتم تجميع بعض التطبيقات في مجلدات. اضغط على مجلد، ثم اضغط على تطبيق لفتحه.



### الفتح من التطبيقات المستخدمة مؤخراً

اضغط مطولاً على مفتاح الصفحة الرئيسية لفتح قائمة التطبيقات المستخدمة مؤخراً. حدد رمز تطبيق لفتحه.

### غلق تطبيق

أغلق التطبيقات غير المستخدمة لتوفير طاقة البطارية والحفاظ على مستوى الأداء.

اضغط مطولاً على زر الصفحة الرئيسية، واضغط على مدير المهام، ثم اضغط على إنهاء بجوار تطبيق لغلقه. لغلق جميع التطبيقات قيد التشغيل، اضغط على إلغاء الكل. أو بدلاً من ذلك، اضغط مطولاً على زر الصفحة الرئيسية، ثم اضغط على إغلاق الكل.

## شاشة التطبيقات

تعرض شاشة التطبيقات رموز لجميع التطبيقات، بما في ذلك أي تطبيقات مثبتة. على الشاشة الرئيسية، اضغط على  لفتح شاشة التطبيقات. تعرض لوحات أخرى، تنقل إلى اليسار أو اليمين.

## إعادة ترتيب التطبيقات

اضغط  ← **تعديل**، واضغط مطولاً على تطبيق ثم اسحبه إلى موقع جديد. لنقله إلى لوحة أخرى، اسحبه إلى جانب الشاشة.

## التنظيم باستخدام المجلدات

ضع التطبيقات المرتبطة ببعضها معاً في مجلد واحد بهدف الحفاظ على الملاءمة. اضغط  ← **تعديل**، واضغط مطولاً على تطبيق ثم اسحبه إلى إنشاء مجلد. أدخل اسم مجلد واضغط على موافق. ضع التطبيقات في مجلد جديد بواسطة سحبها، ثم اضغط على **حفظ** لحفظ الترتيب.

## إعادة ترتيب اللوحات

اضغط على الشاشة، واضغط مطولاً على معاينة اللوحة ثم اسحبها إلى موقع جديد.

## تثبيت التطبيقات

استخدم مخازن التطبيقات، مثل **Samsung Apps**، لتنزيل وتثبيت التطبيقات.



## إلغاء تثبيت التطبيقات

اضغط على  ← **إلغاء تثبيت/إلغاء تفعيل التطبيقات**، ثم حدد تطبيق لإلغاء تثبيته.

لا يمكن إلغاء تثبيت التطبيقات الافتراضية التي تأتي مع الجهاز.



## مساعدة

ادخل إلى معلومات التعليمات للتعرف على كيفية استخدام الجهاز والتطبيقات أو تهيئة الإعدادات المهمة.  
اضغط على **مساعدة** على شاشة التطبيقات. حدد فئة لعرض تلميحات حولها.  
لفزر الفئات حسب أي ترتيب أبجدي، اضغط على .  
للبحث عن كلمات أساسية، اضغط على .

## إدخال نص

استخدم لوحة مفاتيح سامسونج أو ميزة الإدخال الصوتي لإدخال النصوص.  
لا يتم دعم إدخال النصوص في بعض اللغات. لإدخال نص، يتعين عليك تغيير لغة الإدخال إلى إحدى اللغات المدعومة. 

## تغيير نوع لوحة المفاتيح

اضغط على أي حقل نص، وافتح لوحة الإشعارات، واضغط على **تحديد طريقة الإدخال**، ثم حدد نوع لوحة المفاتيح المستخدمة.

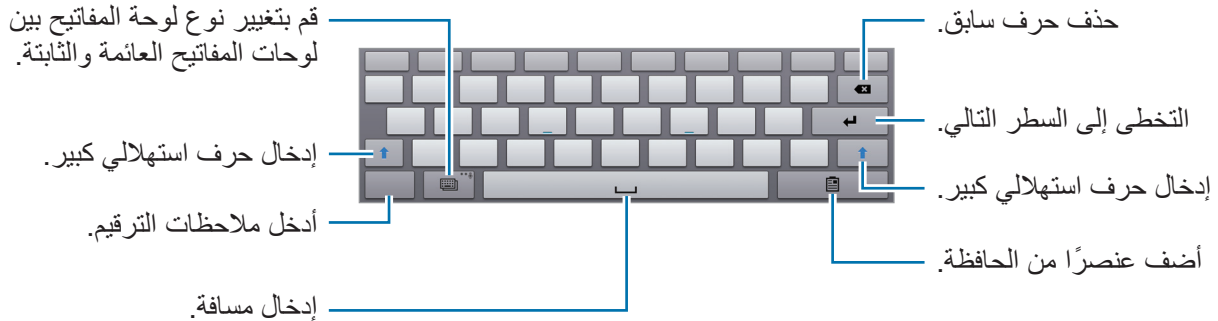

## إدخال حرف استهلاكي

اضغط على  قبل إدخال حرف. بالنسبة لجميع الحروف الكبيرة، اضغط مرتين.



## تغيير نوع لوحة المفاتيح

اضغط على  لتغيير نوع لوحة المفاتيح.

## تغيير لوحات مفاتيح اللغة

أضف لغات إلى لوحة المفاتيح، ثم قم بإزاحة مفتاح المسافة إلى اليسار أو إلى اليمين لتغيير لوحات مفاتيح اللغات.

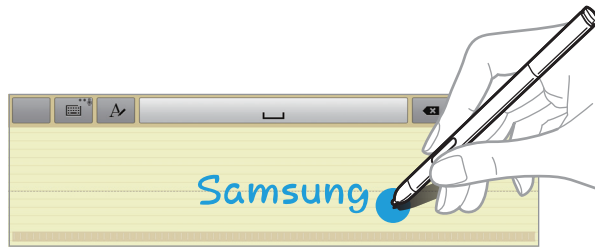

## الكتابة اليدوية

اضغط مطولاً على ، واضغط على ، ثم اكتب كلمة بإصبع واحد أو باستخدام S Pen. يتم إدخال الكلمات المقترحة كحروف. حدد كلمة مقترحة.



## إدخال مباشر بالقلم

على شاشة التطبيقات، اضغط على الضبط ← أدوات التحكم ← قلم S ← إدخال مباشر بالقلم، ثم اسحب المفتاح إدخال مباشر بالقلم جهة اليمين.

عند مرور قلم S على حقل النص، يظهر الرمز  في يسار الجانب العلوي من حقل النص. انقر فوق  للكتابة باستخدام قلم S. لإجراء تصحيحات بسيطة، غير لغات الإدخال أو أدخل مسافة بين الحروف وانقر فوق كل أداة تصحيح تظهر في لوح الكتابة اليدوية.

عند تمكين هذه الميزة، يمكنك القيام بالإجراءات التالية:

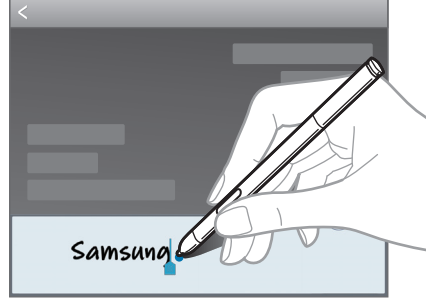

- ارسل رسالة مكتوبة بخط اليد.
- ضبط المنبه بكتابة الأرقام فقط.



## إدخال النصوص صوتيًا

قم بتنشيط ميزة الإدخال الصوتي ثم تحدث في الميكروفون. يعرض الجهاز ما تنطقه. إذا لم يتعرف الجهاز على الكلمات، فاضغط على النص المسطر، وحدد كلمة أو عبارة بديلة من القائمة المنسدلة. لتغيير اللغة أو لإضافة لغات للتعرف الصوتي، اضغط على اللغة الحالية.

## النسخ واللصق

اضغط مطولاً فوق النص، واسحب  أو  لتحديد قدر أكبر أو أقل من النصوص، ثم اضغط على نسخ للنسخ أو قص للقص. يتم نسخ النص المحدد إلى الحافظة. للصقه في حقل إدخال النصوص، اضغط مطولاً على النقطة التي ينبغي إدخالها، ثم اضغط على لصق.



## الاتصال بشبكة Wi-Fi

قم بتوصيل الجهاز بشبكة Wi-Fi لاستخدام الإنترنت أو لمشاركة ملفات الوسائط مع أجهزة أخرى. (ص ١٠٤)

### تشغيل Wi-Fi وإيقاف تشغيلها

افتح لوحة الإشعارات، ثم اضغط على **Wi-Fi** لتشغيلها أو لإيقاف تشغيلها.

- يستخدم هذا الجهاز تردداً غير متوافق وهو مخصص للاستخدام في جميع الدول الأوروبية. يمكن تشغيل شبكة WLAN داخل المباني في منطقة الاتحاد الأوروبي بدون قيود، ولكن لا يمكن تشغيلها خارج المباني.
- أوقف تشغيل Wi-Fi لتوفير طاقة البطارية في حالة عدم استخدامها.



### الانضمام إلى شبكات Wi-Fi

على شاشة التطبيقات، اضغط على **الضبط** ← **الاتصالات** ← **Wi-Fi**، ثم اسحب المفتاح **Wi-Fi** جهة اليمين. حدد شبكة من قائمة شبكات Wi-Fi المكتشفة، وأدخل كلمة مرور إذا لزم الأمر، ثم اضغط على **توصيل**. تظهر الشبكات التي تحتاج إلى كلمة مرور مصحوبة برمز قفل. بعد توصيل الجهاز بشبكة Wi-Fi يتصل الجهاز تلقائياً بها في أي وقت تتوفر إمكانية الاتصال بها.

### إضافة شبكات Wi-Fi

إذا لم تظهر الشبكة المطلوبة في قائمة الشبكات، فاضغط على **إضافة شبكة Wi-Fi** في الجزء السفلي من قائمة الشبكات. أدخل اسم الشبكة في **شبكة SSID**، حدد نوع الأمان وأدخل كلمة المرور إذا لم تكن شبكة مفتوحة، ثم اضغط على **توصيل**.

## نسيان شبكات Wi-Fi

أي شبكة سبق استخدامها، بما في ذلك الشبكة الحالية، يمكن نسيانها بحيث لن يتمكن الجهاز من الاتصال بها تلقائيًا. حدد الشبكة من قائمة الشبكات، ثم اضغط على تجاهل.

## ضبط الحسابات

تطبيقات Google مثل سوق Play، تحتاج إلى توفر حساب Google، و Samsung Apps تحتاج إلى توفر حساب سامسونج. قم بإنشاء حسابات Google وسامسونج للتمتع بأفضل تجربة مع الجهاز.

## إضافة حسابات

اتبع الإرشادات التي تظهر عند تشغيل تطبيق Google بدون تسجيل الدخول لإعداد حساب Google. لتسجيل الدخول إلى حساب Google أو الخروج منه، على شاشة التطبيقات، اضغط على الضبط ← عام ← حسابات ← إضافة حساب ← Google. بعد ذلك، اضغط على جديد لتسجيل الخروج، أو اضغط على حالي، ثم اتبع الإرشادات التي تظهر على الشاشة لاستكمال إعداد الحساب. يمكن استخدام أكثر من حساب Google على الجهاز. قم بإعداد حساب سامسونج أيضًا.

## إزالة الحسابات

على شاشة التطبيقات، اضغط على الضبط ← عام، حدد اسم حساب ضمن حسابات، وحدد الحساب المطلوب إزالته، ثم اضغط على إزالة حساب.

## نقل الملفات

انقل الملفات الصوتية، أو الفيديو، أو الصور أو أي نوع آخر من الملفات من الجهاز إلى الكمبيوتر، أو بالعكس.  يتم دعم تنسيقات الملفات التالية بواسطة بعض التطبيقات. لا يتم دعم بعض تنسيقات الملفات حسب إصدار برنامج الجهاز، أو نظام تشغيل الكمبيوتر.

- الموسيقى: mp3، m4a، 3ga، aac، ogg، oga، wav، wma، amr، awb، flac، midi، xmf، mxmf، imy، rtttl، rtx و ota
- الصورة: bmp، gif، jpg و png
- الفيديو: avi، wmv، asf، flv، mkv، mp4، 3gp و webm
- المستند: doc، docx، xls، xlsx، ppt، pptx، pdf و txt

## الاتصال باستخدام برنامج Samsung Kies

Samsung Kies عبارة عن تطبيق كمبيوتر يتحكم في مكتبات الوسائط والمعلومات الشخصية مع أجهزة سامسونج. قم بتنزيل أحدث Samsung Kies من موقع سامسونج على الويب.

- ١ قم بتوصيل الجهاز بالكمبيوتر بواسطة كبل USB. يتم تشغيل Samsung Kies على الكمبيوتر تلقائيًا. في حالة عدم تشغيل Samsung Kies، انقر نقرًا مزدوجًا فوق رمز Samsung Kies الموجود في الكمبيوتر.

- ٢ انقل الملفات بين الجهاز والكمبيوتر. ارجع إلى تعليمات Samsung Kies للحصول على مزيد من المعلومات.

## التوصيل باستخدام Windows Media Player

تأكد من تثبيت برنامج Windows Media Player على الكمبيوتر.

- ١ قم بتوصيل الجهاز بالكمبيوتر بواسطة كبل USB.
- ٢ افتح برنامج Windows Media Player وقم بمزامنة ملفات الموسيقى.

## التوصيل بجهاز وسائط

- ١ قم بتوصيل الجهاز بالكمبيوتر بواسطة كبل USB.
- ٢ افتح لوحة الإشعارات، ثم اضغط على متصل بجهاز وسائط ← جهاز الوسائط (MTP).  
اضغط على كاميرا (PTP) إذا لم يدعم الكمبيوتر بروتوكول نقل الوسائط (MTP)، أو إذا لم يتم تثبيت برنامج تشغيل مناسب.
- ٣ انقل الملفات بين الجهاز والكمبيوتر.

## تأمين الجهاز

امنع الآخرين من استخدام أو الوصول إلى البيانات الشخصية والمعلومات المخزنة على الجهاز باستخدام ميزات الأمان. يحتاج الجهاز إلى رمز إلغاء قفل متى تطلب الأمر إلغاء قفله.

## ضبط نمط

على شاشة التطبيقات، اضغط على الضبط ← الجهاز ← قفل الشاشة ← تأمين الشاشة ← النمط.  
ارسم نمطاً بواسطة توصيل أربع نقاط أو أكثر، ثم ارسم النمط مرة أخرى للتحقق منه. اضبط مفتاح PIN لفتح النسخ الاحتياطي لإلغاء تأمين الشاشة عندما تنسى النمط.

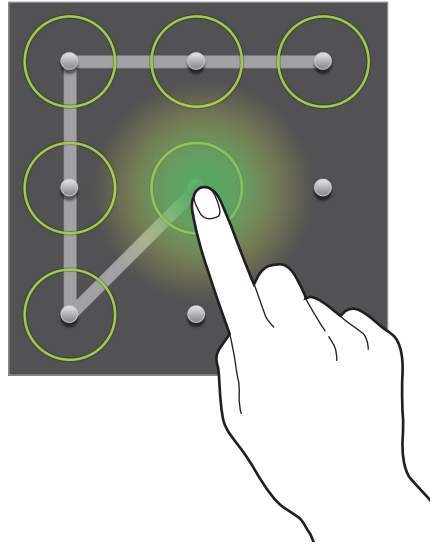

## ضبط رمز PIN

على شاشة التطبيقات، اضغط على **الضبط** ← **الجهاز** ← **قفل الشاشة** ← **تأمين الشاشة** ← **PIN**.  
أدخل أربع أرقام على الأقل، ثم أدخل كلمة المرور مرة أخرى للتحقق منها.

## ضبط كلمة مرور

على شاشة التطبيقات، اضغط على **الضبط** ← **الجهاز** ← **قفل الشاشة** ← **تأمين الشاشة** ← **كلمة المرور**.  
أدخل أربع حروف على الأقل بما في ذلك أرقام ورموز، ثم أدخل كلمة المرور مرة أخرى للتحقق منها.

## إلغاء قفل الجهاز

قم بتشغيل الشاشة بواسطة الضغط على مفتاح التشغيل أو مفتاح الصفحة الرئيسية، ثم أدخل رمز إلغاء القفل.

إذا نسيت رمز إلغاء القفل، فأحضر الجهاز إلى "مركز خدمة سامسونج" لإعادة ضبطه.



## ترقية الجهاز

يمكن ترقية الجهاز إلى أحدث برنامج.

قد لا يتوفر هذا التطبيق حسب منطقتك أو مزود الخدمة الخاص بك.



### الترقية باستخدام Samsung Kies

تشغيل Samsung Kies وتوصيل الجهاز بالكمبيوتر. يتعرف Samsung Kies تلقائيًا على الجهاز ويعرض التحديثات المتاحة في مربع الحوار، متى توفرت. انقر فوق زر التحديث في مربع الحوار لبدء الترقية. راجع تعليمات Samsung Kies للتعرف على تفاصيل حول كيفية الترقية.

- لا توقف تشغيل الكمبيوتر أو تفصل كبل USB أثناء ترقية الجهاز.
- أثناء ترقية الجهاز، لا تقم بتوصيل أجهزة وسائط أخرى بالكمبيوتر. يؤدي ذلك إلى حدوث تداخل مع عملية التحديث.



### الترقية عبر الهواء

يمكن ترقية الجهاز مباشرة إلى أحدث برنامج بواسطة البرنامج الثابت بواسطة خدمة عبر الهواء (FOTA). على شاشة التطبيقات، اضغط على الضبط ← عام ← حول الجهاز ← تحديث البرنامج ← تحديث.

# الاتصالات

## جهات الاتصال



استخدم هذا التطبيق لإدارة الأسماء بما في أرقام الهواتف، وعناوين البريد الإلكتروني وغيرها. اضغط على **جهات الاتصال** على شاشة التطبيقات.

## إدارة جهات الاتصال

اضغط على **جهات الاتصال**.

### إنشاء جهة اتصال

اضغط على  وأدخل معلومات الاسم.

-  : أضف صورة.
-  /  : قم بإضافة حقول أسماء أو حذفه.

### تعديل جهة اتصال

حدد اسم لتعديله، ثم اضغط على .

### حذف جهة اتصال

اضغط على  ← **حذف جهات اتصال**.

## البحث عن جهات اتصال

اضغط على **جهات الاتصال**.

استخدم أحد أساليب البحث التالية:

- تنقل إلى الأعلى أو الأسفل داخل قائمة الأسماء.
- استخدم الفهرس الموجود على الجانب الأيسر من قائمة الأسماء للتمرير السريع، وذلك بواسطة سحب إصبعك بطولها.
- اضغط على حقول البحث في الجزء العلوي من قائمة الأسماء وأدخل فئة البحث.

بمجرد تحديد الاسم، قم بتنفيذ أحد الإجراءات:

- ★ : أضيف الأسماء المفضلة.
- ✉ : قم بتأليف بريد إلكتروني.

## عرض جهات الاتصال

اضغط على جهات الاتصال.

يعرض الجهاز كافة جهات الاتصال المحفوظة بشكل افتراضي.

اضغط على ☰ ← جهات الاتصال المراد عرضها، ثم حدد موقعًا لحفظ الأسماء.

## نقل جهات الاتصال

اضغط على جهات الاتصال.

### نقل جهات الاتصال إلى Google

اضغط على ☰ ← دمج الحسابات ← الدمج مع Google.

جهات الاتصال التي يتم نقلها إلى Google تظهر بالشكل **g** في قائمة الأسماء.

### نقل جهات اتصال إلى سامسونج

اضغط على ☰ ← دمج الحسابات ← الدمج مع Samsung account.

جهات الاتصال التي يتم نقلها إلى سامسونج تظهر بالشكل **s** في قائمة الأسماء.

## استيراد وتصدير جهات اتصال

اضغط على جهات الاتصال.

### استيراد جهات اتصال

اضغط على ☰ ← استيراد/تصدير ← استيراد من وحدة تخزين USB، أو استيراد من بطاقة SD.

### تصدير جهات اتصال

اضغط على ☰ ← استيراد/تصدير ← تصدير إلى وحدة تخزين USB، أو التصدير إلى بطاقة SD.



## مشاركة جهات الاتصال

اضغط على  ← مشاركة بطاقة الاسم عبر، وحدد أسماء تم، ثم حدد أسلوب مشاركة.

## الأسماء المفضلة

اضغط على المفضلة.

اضغط على ، ثم قم بتنفيذ أحد الإجراءات التالية:

- بحث: ابحث عن الأسماء.
- إضافة إلى المفضلة: أضف أسماء إلى المفضلة.
- إزالة من المفضلة: قم بإزالة الأسماء من المفضلة.
- عرض شبكي / عرض القائمة: قم بعرض الأسماء في شكل شبكة أو قائمة.
- مساعدة: الوصول إلى معلومات التعليمات حول استخدام الأسماء.

## المجموعات

اضغط على المجموعات.

## إضافة جهات اتصال إلى مجموعة

حدد مجموعة ثم اضغط على . حدد أسماء لإضافتها، ثم اضغط على تم.

## إدارة المجموعات

اضغط على ، ثم قم بتنفيذ أحد الإجراءات التالية:

- بحث: ابحث عن الأسماء.
- تعديل: قم بتغيير إعدادات المجموعة.
- إنشاء: قم بعمل مجموعة جديدة.
- حذف عضو: أزل الأعضاء من المجموعة.
- إرسال بريد إلكتروني: أرسل بريداً إلكترونياً إلى أعضاء المجموعة.
- تغيير الترتيب: اضغط مطولاً على  بجوار اسم المجموعة، واسحبه لأعلى أو لأسفل إلى موضع آخر، ثم اضغط على تم.
- مساعدة: الوصول إلى معلومات التعليمات حول استخدام الأسماء.

## إرسال بريد إلكتروني إلى أعضاء المجموعة

حدد مجموعة، واضغط على  ← إرسال بريد إلكتروني، وحدد أعضاء ثم اضغط على تم.

## بطاقة الأعمال

اضغط على جهات الاتصال.

قم بإنشاء بطاقة أعمال وارسلها إلى آخرين.

اضغط على إعداد ملف التعريف، وأدخل التفاصيل، مثل رقم الهاتف، وعنوان البريد الإلكتروني والعنوان البريدي، ثم اضغط على حفظ. في حالة حفظ معلومات المستخدم عند قيامك بإعداد الجهاز، حدد بطاقة الأعمال في أنا، ثم اضغط على  لتعديلها.

اضغط على  ← مشاركة بطاقة الاسم عبر، ثم حدد أسلوب مشاركة.





## بريد إلكتروني

استخدم هذا التطبيق لإرسال أو عرض رسائل البريد الإلكتروني. اضغط على بريد إلكتروني على شاشة التطبيقات.

### ضبط حسابات البريد الإلكتروني

اضبط حساب البريد الإلكتروني عند فتح بريد إلكتروني لأول مرة. أدخل عنوان البريد الإلكتروني وكلمة المرور. اضغط على التالي بالنسبة لحساب بريد إلكتروني خاص، مثل Google Mail، أو اضغط على إعداد يدوي بالنسبة لحساب البريد الإلكتروني الخاص بالشركة. بعد ذلك، اتبع الإرشادات التي تظهر على الشاشة لاستكمال الضبط. لإعداد حساب بريد إلكتروني آخر، اضغط على  ← الضبط ← إضافة حساب.

### إرسال الرسائل

اضغط على حساب البريد الإلكتروني المستخدم، ثم اضغط على  في الجزء العلوي من الشاشة. أدخل المستلمين، والموضوع، والرسالة ثم اضغط على . اضغط على  لإضافة مستلم من قائمة الأسماء. اضغط على  لإرفاق لإرفاق صور، ومقاطع فيديو، وجهات اتصال، ومذكرات، وأحداث، وغيرها. اضغط على  ← لإدراج صور، وأحداث، وأسماء، ومعلومات الموقع وغيرها في الرسالة.

### إرسال رسائل مجدولة

عند تأليف رسالة، اضغط على  ← جدولة الإرسال، واضبط الوقت والتاريخ، ثم اضغط على تمت. سيرسل الجهاز الرسالة في الوقت والتاريخ المحددان.

- إذا كان الجهاز متوقفًا خلال الفترة المجدولة، أو غير متصل بالشبكة، أو كانت الشبكة غير مستقرة، فلن يتم إرسال الرسالة. 
- تستند هذه الميزة على الوقت والتاريخ المحدد على الجهاز. قد يكون الوقت والتاريخ غير صحيحان في حالة قيامك بالتحرك عبر المناطق الزمنية دون أن تقوم الشبكة بتحديث المعلومات.

## قراءة الرسائل

حدد حساب بريد إلكتروني لاستخدامه، وسيتم استرداد رسائل جديدة. لاسترداد رسائل جديدة يدويًا، اضغط على .

اضغط على رسالة لقراءتها.

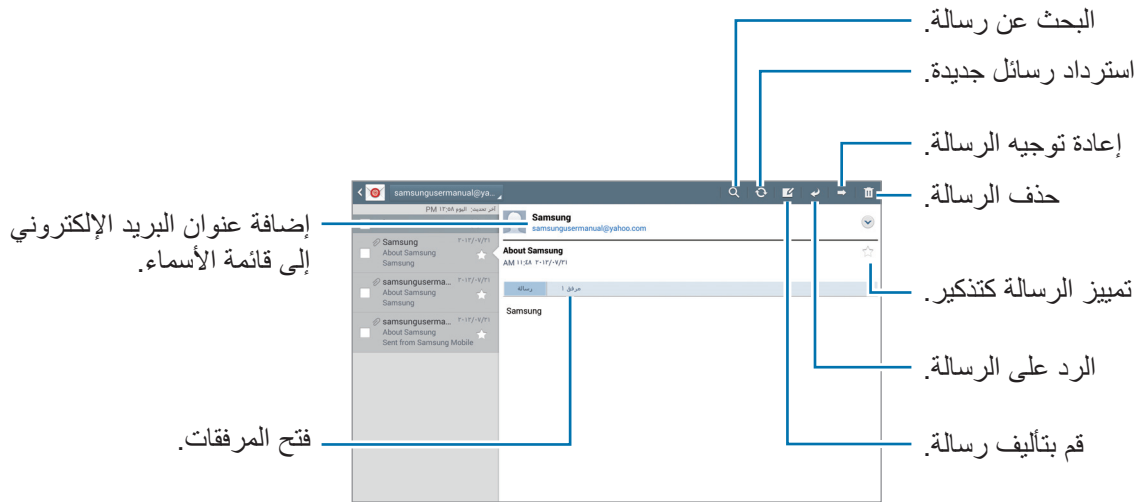

اضغط على علامة تبويب مرفق لفتح المرفقات، ثم اضغط على **حفظ لحفظه.**

## Gmail









استخدم هذا التطبيق للوصول السريع المباشر إلى خدمة Google Mail.

اضغط على **Gmail** على شاشة التطبيقات.

- قد لا يتوفر هذا التطبيق حسب منطقتك أو مزود الخدمة الخاص بك.
- قد يتم تعليم هذا التطبيق بشكل مختلف حسب المنطقة، أو حسب مزود الخدمة الخاص بك.



## إرسال الرسائل

- في أي صندوق بريد، اضغط على ، أدخل مستلمين، وموضوع، ورسالة، ثم اضغط على إرسال.
- اضغط على **+ نسخة إلى/مخفية** لإضافة مزيد من المستلمين.
- اضغط على  لإرفاق الصور.
- اضغط على  ← **حفظ كمسودة** لحفظ الرسالة لتسليمها فيما بعد.
- اضغط على  ← **إرفاق فيديو** لإرفاق ملفات فيديو.
- اضغط على  ← **إلغاء** للبدء من جديد.
- اضغط على  ← **إعدادات لتغيير ضبط** Google Mail.
- اضغط على  ← **إرسال ملاحظات** لتقرير رأيك بخصوص تطوير التطبيق.
- اضغط على  ← **مساعدة** للوصول إلى معلومات التعليمات الخاصة بـ Google Mail.

## قراءة الرسائل

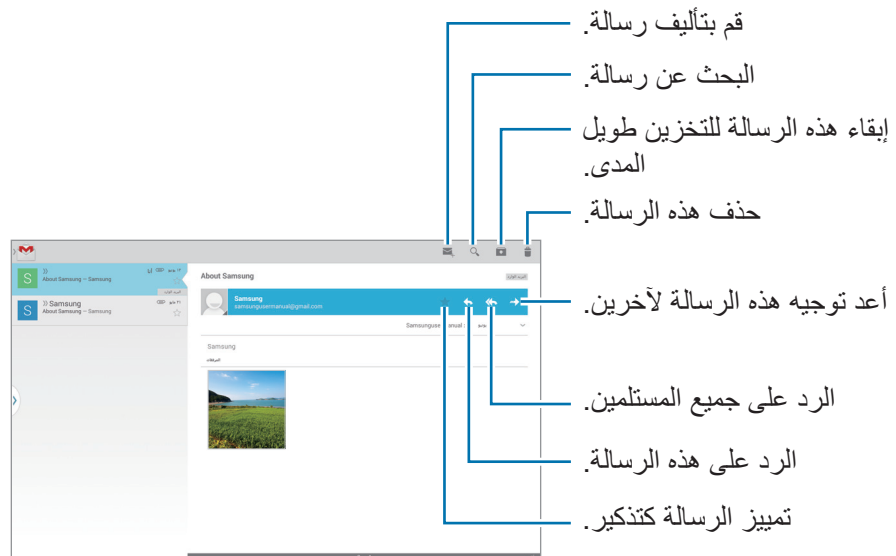

## التسميات

- لا يستخدم Google Mail مجلدات فعلية، ولكنه يستخدم تسميات بدلاً من ذلك. عند تشغيل Google Mail، فإنه يعرض الرسائل المسماة البريد الوارد.
- لإضافة تسمية إلى رسالة، حدد الرسالة، ثم اضغط على  ← **تغيير التصنيفات**، ثم حدد التسمية لتعيينها.

## Hangouts

استخدم هذا التطبيق للدردشة مع الآخرين.  
اضغط على **Hangouts** على شاشة التطبيقات.

قد لا يتوفر هذا التطبيق حسب منطقتك أو مزود الخدمة الخاص بك.



حدد صديقًا من قائمة الأصدقاء، أو أدخل البيانات للبحث عن صديق وتحديد من النتائج لبدء الدردشة.

## +Google

استخدم هذا التطبيق لكي تظل على اتصال بالآخرين عبر خدمة الشبكة الاجتماعية الخاصة بـ Google.  
اضغط على **Google+** على شاشة التطبيقات.

قد لا يتوفر هذا التطبيق حسب منطقتك أو مزود الخدمة الخاص بك.



اضغط على **All** لتغيير الفئة، ثم قم بالتمرير لأعلى أو لأسفل لعرض محاولات النشر من الدوائر الخاصة بك.  
اضغط على **g+** لاستخدام ميزات الشبكة الاجتماعية الأخرى.

## ChatON

استخدم هذا التطبيق للدردشة مع أي جهاز. لاستخدام هذا التطبيق، يجب عليك تسجيل الدخول إلى حساب سامسونج أو التحقق من رقم الهاتف الخاص بك. اضغط على **ChatON** على شاشة التطبيقات.



قد لا يتوفر هذا التطبيق حسب منطقتك أو مزود الخدمة الخاص بك.

قم بإنشاء قائمة رفقاء بواسطة إدخال أرقام الهواتف، أو عناوين البريد الإلكتروني لحسابات سامسونج، أو بواسطة تحديد رفقاء من قائمة الاقتراحات.

اضغط على  ← بدأ الدردشة وحدد رفيقاً لبدء الدردشة.

## تويتر

استخدم هذا التطبيق للوصول إلى موقع الشبكة الاجتماعية Twitter والتواصل مع الآخرين. اضغط على **تويتر** على شاشة التطبيقات.



قد لا يتوفر هذا التطبيق حسب منطقتك أو مزود الخدمة الخاص بك.

# الويب والشبكة

## الإنترنت

استخدم هذا التطبيق لتصفح الإنترنت.  
اضغط على الإنترنت على شاشة التطبيقات.

## عرض صفحات الويب

اضغط على حقل العنوان، وأدخل عنوان الويب، ثم اضغط على الذهاب.  
اضغط على ≡ لمشاركة أو طباعة صفحة الويب الحالية أثناء استعراض صفحة ويب.  
لتغيير محرك البحث، اضغط على حقل العنوان ثم اضغط على رمز محرك البحث المجاور لعنوان الويب.

## فتح صفحة جديدة

اضغط على +.  
للذهاب إلى صفحة ويب أخرى، قم بالتمرير إلى اليسار أو اليمين في حقل العنوان، واضغط على العنوان لتحديده.

## البحث عن الويب بواسطة الصوت

اضغط على حقل العنوان، واضغط على 🗣️، انطق كلمة أساسية، ثم حدد إحدى الكلمات الأساسية المقترحة التي تظهر.

## العلامات المرجعية

لوضع علامة مرجعية على صفحة الويب الحالية، اضغط على ★.  
لفتح صفحة ويب محددة بعلامة مرجعية، اضغط على ★ ثم حدد صفحة.

## السجل

اضغط على ★ ← محفوظات لفتح صفحة ويب من قائمة صفحات الويب التي يتم زيارتها مؤخرًا. لمسح السجل،  
اضغط على ≡ ← مسح المحفوظات.



## الارتباطات

اضغط مطولاً على ارتباط على صفحة الويب لفتحها في صفحة جديدة، أو احفظها، أو انسخها. لعرض الارتباطات المحفوظة، استخدم **ملفات محملة**. (ص ١٠١)

## مشاركة صفحات الويب

لمشاركة عنوان صفحة الويب مع آخرين، اضغط على  ← مشاركة عبر. لمشاركة جزء من صفحة ويب، اضغط مطولاً على النص المطلوب، ثم اضغط على مشاركة عبر.

## Chrome

استخدم هذا التطبيق للبحث عن معلومات واستعراض صفحات الويب. اضغط على **Chrome** على شاشة التطبيقات.

قد لا يتوفر هذا التطبيق حسب منطقتك أو مزود الخدمة الخاص بك.



## عرض صفحات الويب

اضغط على حقل العنوان ثم أدخل عنوان الويب أو فئة البحث.

## فتح صفحة جديدة

اضغط على  ← علامة تبويب جديدة. للذهاب إلى صفحة ويب أخرى، قم بالتمرير إلى اليسار أو اليمين في حقل العنوان، واضغط على العنوان لتحديده.

## العلامات المرجعية

لوضع علامة مرجعية على صفحة الويب الحالية، اضغط على ☆، وأدخل التفاصيل مثل الاسم وعنوان الويب، ثم اضغط على **حفظ**.

لفتح صفحة ويب محددة بعلامة مرجعية، اضغط على  ← الإشارات المرجعية ثم حدد صفحة.

## البحث عن الويب بواسطة الصوت

اضغط على ، وانطق كلمة أساسية، ثم حدد إحدى الكلمات الأساسية المقترحة التي تظهر.

## المزامنة مع أجهزة أخرى

قم بالمزامنة مع علامات التبويب المفتوحة والعلامات المرجعية لاستخدامها مع Chrome على جهاز آخر، عندما تقوم بتسجيل الدخول باستخدام نفس حساب Google.

لعرض علامات التبويب المفتوحة على الأجهزة الأخرى، اضغط على  ← أجهزة أخرى. حدد صفحة ويب لفتحها.

## البلوتوث

ينشئ البلوتوث اتصال لاسلكي مباشر بين جهازين من خلال المسافات القصيرة. استخدم البلوتوث لتبادل البيانات أو ملفات الوسائط مع أجهزة أخرى.

- شركة سامسونج غير مسؤولة عن فقد البيانات المرسل أو المستقبل عبر ميزة البلوتوث، أو عن تأخيرها أو سوء استخدامها. 
- تأكد دائمًا من مشاركة البيانات واستقبالها باستخدام الأجهزة المؤمنة بشكل موثوق منه وبشكل صحيح. في حالة وجود عوائق بين الأجهزة، قد يتم تقليل مسافة التشغيل.
- بعض الأجهزة، خصوصًا التي لم يتم اختبارها أو اعتمادها من شركة Bluetooth SIG، قد لا تكون متوافقة مع جهازك.
- لا تستخدم ميزة البلوتوث لأغراض غير قانونية (على سبيل المثال، الاستيلاء على نسخ من الملفات أو الاتصالات التي يتم إجراؤها بطريق غير شرعية لأغراض تجارية).
- سامسونج غير مسؤولة عن تكرار الاستخدام غير القانوني لميزة البلوتوث.

لتنشيط البلوتوث، على شاشة التطبيقات، اضغط على الضبط ← الاتصالات ← البلوتوث، ثم اسحب المفتاح البلوتوث جهة اليمين.

## الإقتران مع أجهزة البلوتوث أخرى

على شاشة التطبيقات، اضغط على **الضبط** ← **الاتصالات** ← **البلوتوث** ← **بحث**، واكتشف الأجهزة الموجودة في القائمة. حدد الجهاز الذي تريد إقرانه معه، ثم اقبل مفتاح المرور الذي يتم إنشاؤه تلقائيًا على الجهازين للتأكيد.

## إرسال واستقبال البيانات

تدعم العديد من التطبيقات نقل البيانات عبر البلوتوث. مثال على ذلك، **الاستوديو**. افتح **الاستوديو**، وحدد صورة، واضغط على  ← **البلوتوث**، ثم حدد أحد أجهزة Bluetooth. بعد ذلك، اقبل طلب مصادقة البلوتوث على الجهاز الآخر لتلقي الصورة. يتم حفظ الملف المنقول في المجلد **Bluetooth**. في حالة تلقي اتصال، يتم إضافته إلى قائمة الأسماء تلقائيًا.

## تطابق الشاشة

استخدم هذه الميزة لتوصيل جهازك بشاشة كبيرة بواسطة برنامج AllShare Cast، أو HomeSync، ثم قم بمشاركة محتوياتك. يمكنك أيضًا استخدام هذه الميزة مع أجهزة أخرى تدعم ميزة Wi-Fi Miracast.

- قد لا يتوفر هذا التطبيق حسب منطقتك أو مزود الخدمة الخاص بك.
- الأجهزة التي تعمل بدعم Miracast التي لا تدعم حماية المحتوى الرقمي ذو عرض النطاق العالي (HDCP) قد لا تتوافق مع هذه الميزة.
- قد يتم تخزين بعض الملفات أثناء التشغيل، وذلك حسب اتصال الشبكة.
- لتوفير الطاقة، قم بإلغاء تنشيط هذه الميزة في حالة عدم استخدامها.
- إذا حددت نطاق تردد Wi-Fi فقد لا يتم اكتشاف برامج AllShare Cast أو HomeSync أو قد لا يتم الاتصال بها.
- في حالة قيامك بتشغيل لقطات فيديو أو ألعاب على شاشة التلفزيون، حدد وضع تلفزيون مناسب للتمتع بأفضل تجربة.

على شاشة التطبيقات، اضغط على **الضبط** ← **الاتصالات** ← **Screen Mirroring**، ثم اسحب المفتاح **Screen Mirroring** جهة اليمين. حدد جهازًا، وافتح أو قم بتشغيل ملف ثم تحكم في العرض باستخدام المفاتيح الموجودة في الجهاز. للتوصيل بجهاز يستخدم رمز PIN، اضغط مطولاً على اسم الجهاز لإدخال رمز PIN.

## Samsung Link

استخدم هذا التطبيق لتشغيل المحتويات المحفوظة على أجهزة تعمل عن بُعد أو على خدمات مخزن الويب عبر الإنترنت. يمكنك تشغيل ملفات الوسائط المتعددة الموجودة على جهازك وإرسالها إلى جهاز آخر أو إلى خدمة مخزن ويب.

اضغط على **Samsung Link** على شاشة التطبيقات.  
لبدء تشغيل **Samsung Link**، ستحتاج إلى تنزيل وتثبيت التطبيق. اضغط على **تثبيت**، ثم اتبع الإرشادات التي تظهر على الشاشة.

قد لا يتوفر هذا التطبيق حسب منطقتك أو مزود الخدمة الخاص بك.



## Group Play

استخدم هذا التطبيق للاستمتاع بلحظات طيبة مع أصدقائك عن طريق مشاركة المحتويات وتشغيلها. قم بإنشاء جلسة Group Play أو الانضمام إليها، ثم قم بمشاركة المحتويات مثل الصور أو الموسيقى.

اضغط على **Group Play** على شاشة التطبيقات.  
لبدء تشغيل **Group Play**، ستحتاج إلى تنزيل وتثبيت التطبيق. اضغط على **تثبيت**، ثم اتبع الإرشادات التي تظهر على الشاشة.

- قد لا يتوفر هذا التطبيق حسب منطقتك أو مزود الخدمة الخاص بك.
- أثناء استخدام هذا التطبيق، لا يمكنك الاتصال بالإنترنت.



## WatchON

استخدم هذا التطبيق للتوصيل بتلفزيون لمشاهدة البرامج والأفلام المفضلة.

اضغط على **WatchON** على شاشة التطبيقات.

يجب عليك أولاً توصيل الجهاز بشبكة والتأكد أن منفذ الأشعة تحت الحمراء بالجهاز يواجه التلفزيون.

قد لا يتوفر هذا التطبيق حسب منطقتك أو مزود الخدمة الخاص بك.



### التوصيل بالتلفزيون

قم بالتوصيل بالتلفزيون لعرض شاشة الجهاز على سطح أكبر وتحكم في التلفزيون عن بُعد باستخدام الجهاز.

حدد دولة ومنطقة وخدمة البث. اضغط على  ← الإعداد، وحدد العلامة التجارية لجهاز التلفزيون، ثم اتبع الإرشادات الظاهرة على الشاشة لتسجيل التلفزيون على الجهاز. تختلف الخطوات حسب الخيارات التي تحددها.

للتوصيل بأجهزة أخرى، اضغط على  ← الضبط ← إعدادات الغرفة ← إضافة غرفة.

### مشاهدة التلفزيون

حدد من بين اقتراحات برامج التلفزيون حسب اختيارك عند تسجيل تلفزيون، أو تحديد فئة في الجزء السفلي من الشاشة. حدد برنامج تلفزيون أو فيلم، ثم اضغط على **مشاهدة على التلفاز**، أو **مشاهدة هذه القناة**، أو **أشاهد الآن**. يظهر البرنامج المحدد على التلفزيون المتصل.

اضغط على  وافتح لوحة التحكم للتحكم في التلفزيون.

### ضبط مذكرات البرنامج

اضغط على **الفترة الزمنية بالجزء السفلي من الشاشة**، وحدد زمناً لبرنامج التلفزيون الذي تريد مشاهدته. حدد برنامجاً، ثم اضغط على .

تتم إضافة تذكير البرنامج المحدد في **مخطط S**.

# الوسائط

## الموسيقى

استخدم هذا التطبيق للاستماع إلى الموسيقى.

اضغط على الموسيقى على شاشة التطبيقات.





- لا يتم دعم بعض تنسيقات الملفات حسب البرنامج المثبت على الجهاز.
- قد لا يتم تشغيل بعض الملفات بطريقة صحيحة حسب طريقة ترميزها المستخدمة.

## تشغيل الموسيقى

حدد فئة الموسيقى، ثم حدد أغنية لتشغيلها.

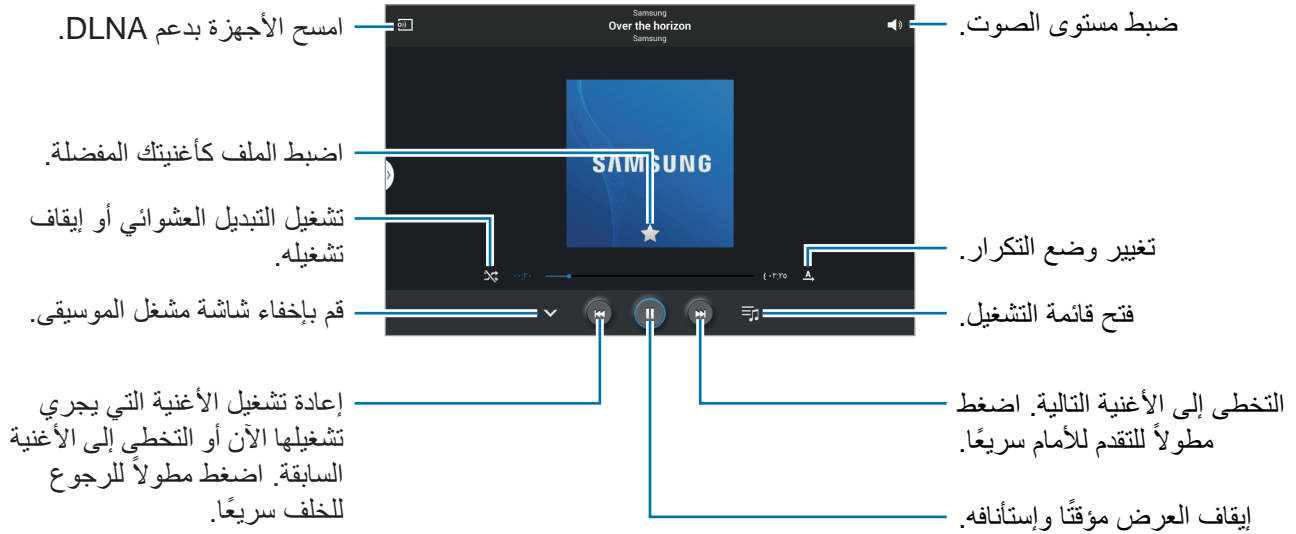
اضغط على صورة الألبوم الموجودة في الجزء السفلي من الشاشة لفتح شاشة مشغل الموسيقى.



للاستماع إلى الأغنيات على مستويات صوتية متساوية، اضغط على  ← الضبط ← متقدم ← مستوى الصوت الذكي.

قد لا يتم تنشيط مستوى الصوت الذكي لبعض الملفات.



عندما يكون مستوى الصوت الذكي نشطاً، يمكن أن ينتهي مستوى الصوت أعلى من مستوى صوت الجهاز. توخى بالغ الحذر لتجنب التعرض لفترة طويلة للأصوات العالية لكي تحول دون إتلاف حاسة السمع لديك.



لضبط صوت مخصص أثناء الاستماع إلى الأغنيات باستخدام سماعة رأس، اضغط على  ← الضبط ← متقدم ← **Adapt Sound** ← مفعّل. عندما تقوم برفع مستوى الصوت إلى المستوى ١٤ أو أعلى، لا يتم تطبيق خيار الصوت التكيفي على تشغيل الموسيقى. إذا قمت بخفض مستوى الصوت إلى المستوى ١٣ أو أقل، يتم إعادة تطبيق الخيار.

### ضبط أغنية كنغمة تنبيه

لاستخدام الأغنية قيد التشغيل كنغمة تنبيه، اضغط على  ← ضبط كنغمة تنبيه، ثم حدد خياراً.



### إنشاء قوائم تشغيل

قم بعمل التحديد الخاص بك للأغنيات.

اضغط على  أدخل عنواناً واضغط على موافق. حدد أغاني لتضمينها، ثم اضغط على تم. لإضافة الأغنية التي يجري تشغيلها الآن إلى قائمة التشغيل، اضغط على  ← إضافة إلى قائمة التشغيل.

### تشغيل الموسيقى حسب الحالة النفسية

قم بتشغيل الموسيقى مجمعة حسب الحالة النفسية. يتم إنشاء قائمة التشغيل تلقائياً بواسطة الجهاز.

عند إضافة أغنية جديدة، اضغط على مربع الموسيقى  ← .

اضغط على مربع الموسيقى وحدد خلية الحالة النفسية. أو اختر خلايا متعددة من خلال سحب أصبعك.

## الكاميرا

استخدم هذا التطبيق لالتقاط الصور أو الفيديو.

استخدم الاستوديو لعرض الصور ولقطات الفيديو الملتقطة باسم الجهاز. (ص ٧١)

اضغط على الكاميرا على شاشة التطبيقات.



- يتوقف تشغيل الكاميرا تلقائيًا في حالة عدم استخدامها.
- تأكد أن العدسة نظيفة. وإلا، فقد لا يعمل الجهاز بطريقة صحيحة في بعض الأوضاع التي تتطلب مستويات دقة عالية.

### إتيكيت الكاميرا

- لا تلتقط الصور أو الفيديو لأشخاص آخرين بدون إذن منهم.
- لا تلتقط الصور أو الفيديو متى كان ذلك غير مسموحًا به قانونًا.
- لا تلتقط الصور أو الفيديو في الأماكن التي قد تنتهك فيها خصوصية الآخرين.

## التقاط الصور

### التقاط صورة

اضغط على الصورة الموجودة على شاشة المعاينة حيث ينبغي تركيز الكاميرا. عندما يكون الهدف في التركيز، يتحول لون إطار التركيز إلى اللون الأخضر. اضغط على  لالتقاط الصورة.







## وضع التصوير

تتوفر مؤثرات صور عديدة.

اضغط على **وضع**، ثم قم بالتمرير لأعلى أو لأسفل الشاشة على الجانب الأيمن منها.

- **تلقائي:** استخدم هذا للسماح للكاميرا بتقييم الأماكن المحيطة وتحديد الوضع الأمثل للصورة.
- **وجه جميل:** التقط صورة تضم وجوه براقة للتمتع بصور أكثر جمالاً.
- **أفضل صورة:** التقط سلسلة من الصور ثم قم بحفظ أفضل صورة من بينهم.
- **أفضل وجه:** استخدم ذلك لالتقاط لقطات عديدة المجموعات في نفس الوقت ودمجها لإنشاء أفضل صورة ممكنة.
- اضغط على  لالتقاط عدة صور. للحصول على أفضل لقطة، أمسك الكاميرا في وضع الاستعداد وابق ثابتاً أثناء التقاط الصور. عندما يفتح الاستوديو، اضغط على الإطار الأصفر على كل وجه، واختر أفضل وضع فردي للهدف. بعد اختيار وضع لكل فرد، اضغط على **حفظ** لدمج الصور في صورة واحدة، وقم بحفظها.
- **الصوت والالتقاط:** استخدم هذا لالتقاط صورة مع صوت.
- اضغط على  لالتقاط الصورة. يسجل الجهاز بضعة ثوان من الصوت قبل التقاط صورة.





بينما يتم التقاط الصور بهذا الوضع، يتم تسجيل الصوت بواسطة الميكروفون الداخلي.

- **دراما:** استخدم ذلك لالتقاط سلسلة من الصور ودمجها لإنشاء صورة تعرض لقطات من الفيلم.
- للحصول على أفضل لقطة، راجع هذه التلميحات. لا يلتقط الجهاز الصور بطريقة صحيحة في ظروف التصوير الأخرى.
- أمسك الكاميرا في وضع الاستعداد وابق ثابتاً أثناء التقاط الصور.
- التقط صور لهدف يتحرك في اتجاه واحد.
- التقط صور بخلفيات خالية من الأهداف المتحركة.
- تجنب التقاط صور لهدف وخلفية ذات ألوان متشابهة.
- تجنب التقاط صور للأشياء القريبة جداً أو البعيدة جداً على أن تقع داخل إطار محدد المناظر أو الأشياء الطويلة جداً مثل الحافلة أو القطار.

- **درجة لون قوية (HDR):** استخدم هذه الخاصية لالتقاط صورة بنسبة تباين محسنة.
- **الممحاة:** استخدم ذلك لمحو حركات الأهداف المتحركة في الخلفية.
- اضغط على  لالتقاط سلسلة من الصور. يقوم الجهاز بمحو آثار الحركة من هدف متحرك. لاستعادة الصورة الأصلية، اضغط على **عرض الأهداف المتحركة**، ثم اضغط على المنطقة المميزة.
- للحصول على أفضل لقطة، راجع هذه التلميحات.
  - أمسك الكاميرا في وضع الاستعداد وابق ثابتاً أثناء التقاط الصور.
  - تجنب التقاط صور لهدف وخلفية ذات ألوان متشابهة.
  - عند التقاط الصور لهدف يتحرك قليلاً جداً أو يتحرك كثيراً، فقد لا تتعرف الكاميرا على جميع الحركات.
  - في حالة وجود عدة أهداف تتحرك في الخلفية، فقد لا تتعرف الكاميرا على جميع الحركات.
- **بانوراما:** التقط صورة مؤلفة من العديد من الصور المسلسلة معاً.
  - للحصول على أفضل لقطة، راجع هذه التلميحات.
  - حرك الكاميرا ببطء في اتجاه واحد.
  - ابق محدّد المناظر عن بعد الموجود في الكاميرا ضمن إطار الدليل.
  - تجنب التقاط صور لهدف في مقدمة خلفيات غير محددة، مثل السماوات الفارغة، أو الجدران الخالية.
- **ألعاب رياضية:** استخدم هذا الضبط لتصوير الأهداف سريعة الحركة.
- **ليلي:** استخدم هذا الإعداد مع الصور التي يتم التقاطها في أجواء مظلمة.

## الصور البانورامية



- الصورة البانورامية عبارة عن صورة ذات أفق عريض تتألف من عدة لقطات.
- اضغط على وضع **← بانوراما**.
- اضغط على  وحرك الكاميرا في اتجاه واحد. عندما يقوم الإطار الأزرق بالمحاذاة مع محدّد المناظر، تلتقط الكاميرا تلقائياً لقطة أخرى بتسلسل بانورامي. لإيقاف الالتقاط، اضغط على .
- إذا كان مستكشف العرض عن بعد خارج الاتجاه، يتوقف الجهاز عن التصوير.

## تطبيق تأثيرات الترشيح

استخدم تأثيرات الترشيح لالتقاط صور أو مقاطع فيديو فريدة. اضغط على ، ثم حدد تأثير ترشيح. تختلف الخيارات المتوفرة حسب الوضع.



## التقاط الفيديو

### التقاط فيديو

اضغط على  لالتقاط فيديو. لإيقاف التسجيل مؤقتًا، اضغط على . لإيقاف التسجيل، اضغط على . اضغط على زر الغالق لالتقاط الصور أثناء التقاط فيديو.



أثناء التسجيل، اتبع الإجراءات التالية:

- لتغيير التركيز، اضغط في المكان الذي تريد التركيز عليه. للتركيز على منتصف الشاشة، اضغط على .
- لالتقاط صورة من الفيديو أثناء التسجيل، اضغط على .

## وضع التسجيل

اضغط على  ← لتغيير وضع التسجيل.

- عادي: استخدم هذا الوضع للجودة العادية.
- الحد الأقصى للبريد الإلكتروني: استخدم هذا الوضع لتقليل الجودة للإرسال عبر البريد الإلكتروني.
- حركة سريعة: استخدم هذا الوضع لالتقاط فيديو للأهداف المتحركة. سيعرض الجهاز الفيديو بالحركة السريعة.

## التكبير والتصغير

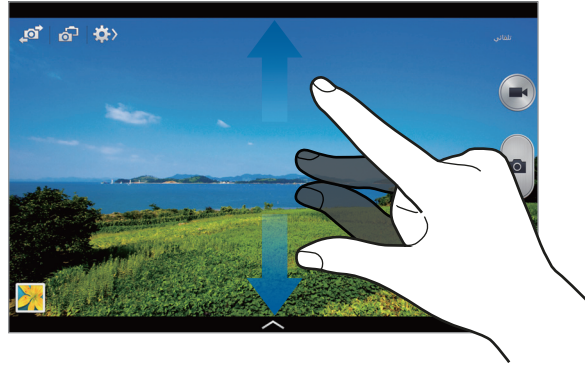



استخدم أحد الأساليب التالية:

- يمكنك استخدام مفتاح مستوى الصوت للتكبير أو للتصغير.
- افرد إصبعين عن بعضهما البعض على الشاشة للتكبير، وضمهما معاً على الشاشة للتصغير.

يتوفر تأثير التكبير/التصغير عند استخدام ميزة التكبير أثناء التقاط فيديو.



## وضع الكاميرا المزدوجة

عندما التقاط صورة طبيعية باستخدام الكاميرا الخلفية، تظهر الصورة أو الفيديو الملتقط بواسطة الكاميرا الأمامية في نافذة داخلية، أو العكس. استخدم هذه الميزة لالتقاط صورة طبيعية جميلة وصورة ذاتية في وقت واحد. اضغط على  للتبديل إلى وضع الكاميرا المزدوجة. اضغط على  لالتقاط صورة أو اضغط على  لالتقاط فيديو.



اضغط لتغيير حجمه أو انقل الموقع.

حدد من بين أنماط عديدة متاحة.



- يمكنك تسجيل لقطات الفيديو في وضع الكاميرا المزدوجة لما يصل إلى ٥ دقائق بدقة فائقة كاملة ولما يصل إلى ١٠ دقائق بدقة فائقة.
- بينما يتم التقاط لقطات الفيديو بهذا الوضع، يتم تسجيل الصوت بواسطة الميكروفون الداخلي.



## مشاركة لقطة

اضغط على  ← ، ثم حدد أي من الخيارات التالية:



- **مشاركة اللقطة:** ارسل صورة مباشرة إلى جهاز آخر عبر Wi-Fi Direct.
- **مشاركة صورة الصديق:** اضبط الجهاز للتعرف على وجه الشخص الذي قمت بوضع علامة عليه في الصورة وارسلها إلى هذا الشخص.
- **مشاركة صور ChatON:** أرسل صورة إلى جهاز آخر عبر تطبيق ChatON.
- **مستكشف العرض عن بُعد:** اضبط الجهاز للتحكم في الكاميرا عن بُعد.

## التحكم في الكاميرا عن بُعد

اضبط الجهاز كمستكشف بعيد للتحكم في الكاميرا عن بُعد.

- اضغط على  ←  ← **مستكشف العرض عن بُعد**، ثم قم بتوصيل الجهاز والكاميرا باستخدام Wi-Fi Direct.
- اضغط على  لالتقاط صورة عن بُعد باستخدام الجهاز كمستكشف عن بُعد.

## تهيئة الضبط للكاميرا

اضغط على  ←  لتهيئة الضبط للكاميرا. لا تتوفر جميع الخيارات التالية في كل من أوضاع الكاميرا الثابتة وكاميرا الفيديو. قد تختلف الخيارات المتوفرة حسب نوع الوضع.

- **حجم الصورة / حجم الفيديو:** حدد مستوى دقة. استخدم مستوى دقة أعلى للتمتع بجودة أعلى. ولكن ذلك قد يستغرق المزيد من مساحة الذاكرة.
- **صور متلاحقة:** النقط سلسلة من الصور للأهداف المتحركة.
- **انقر لالتقاط صور:** اضغط على الصورة الظاهرة على شاشة المعاينة لالتقاط الصور.
- **كشف الوجه:** قم بتعيين الجهاز للتعرف على وجوه الناس ومساعدتك على التقاط الصور الخاصة بهم.

- **القياس:** حدد أسلوب قياس. يحدد ذلك كيفية حساب قيم الضوء. **تركيز على المنتصف** يقيس إضاءة الخلفية في منتصف المنظر. **نقطة** يقيس قيمة الضوء في موقع محدد. **مصفوفة** يقيس المشهد بالكامل.
- **ISO:** حدد قيمة ISO. يتحكم ذلك في حساسية الكاميرا للضوء. ويتم قياس ذلك على مكافئات فيلم الكاميرا. تخصص القيم المنخفضة للأهداف الثابتة أو ساطعة الإضاءة. بينما تخصص القيم الأعلى للأهداف سريعة التحرك أو الأهداف معتمدة الإضاءة.
- **ثبات الفيديو:** يقوم بتنشيط مانع الاهتزاز أو إلغاء تنشيطه. يساعد مانع الاهتزاز على التركيز أثناء التحرك بالكاميرا.
- **اكتشاف الليل تلقائياً:** اضبط الجهاز لاكتشاف الظروف الأكثر دكنة تلقائياً، واضبط سطوع الصورة بدون الفلاش.
- **حفظ باسم:** اضبط الجهاز لحذف الصورة الأصلية عند التقاط صور بوضع درجة لون قوية.
- **علامة الموقع:** ارفق رمز موقع GPS بالصورة. قم بتنشيط هذه الميزة عند التقاط صور لإنشاء ألبومات في اليوم الحكايات.
- لتحسين إشارات GPS، تجنب التصوير في الأماكن التي تعاق فيها الإشارة، كما هو الحال بين المباني أو في المناطق المنخفضة، أو في ظروف الطقس السيئة. 
- قد يظهر موقعك في الصور عندما تقوم بتحميلها على الويب. لكي تتجنب ذلك، قم بإلغاء تنشيط ضبط رمز GPS.
- **إعادة عرض:** اعرض بسرعة الصورة التي تم التقاطها.
- **مفتاح الصوت:** اضبط الجهاز بحيث يستخدم زر مستوى الصوت في التحكم في الغالق أو وظيفة التكبير.
- **المؤقت:** استخدم ذلك للقطات التي يتم تأخيرها زمنياً.
- **توازن اللون الأبيض:** حدد موازنة لون أبيض مناسبة، بحيث تتمتع الصور بألوان قريبة إلى الصور الطبيعية إلى أقصى قدر ممكن. يتم تصميم الضبط بما يتناسب مع مواقف إضاءة محددة. يكون هذا الضبط مشابهاً لنطاق الحرارة بالنسبة لتعريض موازنة اللون الأبيض في الكاميرات الاحترافية.
- **قيمة الإضاءة:** قم بتغيير قيمة التعريض. يحدد ذلك مقدار الضوء الذي يستقبله مستشعر الكاميرا. بالنسبة للمواقف منخفضة الإضاءة، استخدم قيمة تعريض أعلى.
- **خطوط الإرشاد:** تعرض أدلة محدد المناظر للمساعدة على التركيب عند تحديد الأهداف.

- **فلاش:** قم بتنشيط الفلاش أو إلغاء تنشيطه.
- **التحكم الصوتي:** اضبط الكاميرا بحيث تلتقط الصور بأوامر صوتية.
- **اسم الملف السياقي:** اضبط الكاميرا لعرض علامات سياقية. قم بتنشيط هذا لاستخدام Tag Buddy في الاستوديو و ألبوم الحكايات.
- **حفظ كصورة معكوسة:** اعكس الصورة لإنشاء صورة معكوسة للمنظر الأصلي.
- **التخزين:** حدد موقع الذاكرة للتخزين.
- **إرجاع:** أعد تعيين ضبط الكاميرا.

## الاختصارات

أعد تنظيم الاختصارات للوصول بسهولة إلى الخيارات العديدة للكاميرا. اضغط على  ← **تعديل الإعدادات السريعة.** اضغط مطولاً على أحد الخيارات، واسحبه إلى الفتحة الموجودة في الجزء العلوي من الشاشة. يمكنك نقل الرموز الأخرى داخل القائمة بواسطة الضغط عليها ثم سحبها.

## الاستوديو

- استخدم هذا التطبيق لعرض الصور ولقطات الفيديو.
- اضغط على **الاستوديو** على شاشة التطبيقات.
- لا يتم دعم بعض تنسيقات الملفات حسب البرنامج المثبت على الجهاز.
  - قد لا يتم تشغيل بعض الملفات بطريقة صحيحة حسب طريقة ترميزها المستخدمة.



## عرض الصور

يؤدي تشغيل **الاستوديو** إلى عرض المجلدات المتاحة. عندما يقوم تطبيق آخر مثل **بريد إلكتروني**، بحفظ صورة، فإن مجلد **Download** يتم إنشاؤه تلقائياً لكي يحتوي الصور. وبنفس الطريقة، فإن النقاط لقطة شاشة يؤدي إلى إنشاء المجلد **Screenshots** تلقائياً. حدد مجلد لفتحه.

في أحد المجلدات، يتم عرض الصور حسب تاريخ الإنشاء. حدد صورة لعرضها ملء الشاشة. تنتقل إلى اليسار أو اليمين لعرض الصورة السابقة أو التالية.

## التكبير والتصغير

استخدم الأساليب التالية لتكبير صورة:

- اضغط ضغطًا مزدوجًا في أي مكان للتكبير.
- افرق إصبعين من يدك عن بعضهما في أي مكان للتكبير. ضمهما معًا للتصغير، أو اضغط عليهما ضغطًا مزدوجًا للرجوع.

## عرض الصور باستخدام ميزة الحركة

استخدم ميزة الحركة لتنفيذ وظيفة بحركة معينة.

من شاشة التطبيقات، اضغط على **الضبط** ← **أدوات التحكم** ← **الحركات**، ثم اسحب المفاتيح الحركات جهة اليمين، ثم قم بتشغيل مفتاح كل ميزة. للتوقف عن استخدام ميزة حركة، اسحب المفاتيح الحركات إلى اليسار.

## تشغيل الفيديو

تعرض ملفات الفيديو الرمز  في المعاينة. حدد فيديو لمشاهدته واضغط على .

## اقتصاص شرائح من فيديو

حدد فيديو ثم اضغط على . حرك القوس البادئ إلى نقطة البدء المطلوبة، وحرك قوس الإنهاء إلى نقطة الإنهاء المطلوبة، ثم احفظ الفيديو.

## تعديل الصور

عند عرض صورة، اضغط على  واستخدم الوظائف التالية:

- **المفضلة:** أضف إلى قائمة المفضلة.
- **عرض الشرائح:** ابدأ عرض الشرائح بالصور الموجودة في المجلد الحالي.
- **إطار الصور:** استخدم هذا لإضافة إطار وملاحظة إلى صورة. يتم حفظ الصور المعدلة في المجلد **Photo frame**.
- **ملاحظة صورة:** استخدم هذا لكتابة ملاحظة على الجهة الخلفية من الصورة. اضغط على  لتعديل الملاحظة.
- **نسخ إلى الحافظة:** قم بالنسخ إلى الحافظة.



- **طباعة:** قم بطباعة الصورة عبر USB أو اتصال Wi-Fi. قد لا يتوافق بعض الطابعات مع الجهاز.
- **تغيير الاسم:** أعد تسمية الملف.
- **مشاركة صورة الصديق:** ارسل الصورة إلى شخص تم تمييز وجهه بعلامة في الصورة.
- **تدوير لليسار:** قم بالتدوير عكس اتجاه عقارب الساعة.
- **تدوير لليمين:** قم بالتدوير في اتجاه عقارب الساعة.
- **قص:** قم بتغيير حجم الإطار الأزرق لقص وحفظ الصورة بداخله.
- **تعيين:** اضبط الصورة كخلفية أو كصورة اسم.
- **التفاصيل:** اعرض تفاصيل الصورة.
- **الضبط:** قم بتغيير إعدادات المعرض.

## تعديل الصور

عند عرض صورة، اضغط على  واستخدم الوظائف التالية:



- **تدوير:** قم بتدوير الصورة.
- **قص:** قم باقتصاص الصورة.
- **اللون:** اضبط الإشباع أو سطوع الصورة.
- **مؤثر:** تطبيق التأثيرات على الصورة.
- **لاصق:** ارفق الملصقات.
- **الرسم:** ارسم الصورة.
- **إطار:** تطبيق الإطارات على الصورة.

## الصور المفضلة

عند عرض صورة، اضغط على  ← **المفضلة** لإضافة الصورة إلى قائمة المفضلة.



## حذف الصور

استخدم أحد الأساليب التالية:

- في أحد المجلدات، اضغط على  ← **تحديد عنصر**، وحدد الصور بواسطة وضع علامة اختيار، ثم اضغط على .
- عند عرض صورة، اضغط على .

## مشاركة الصور



استخدم أحد الأساليب التالية:

- في أحد المجلدات، اضغط على  ← تحديد عنصر، وحدد الصور بوضع علامة عليها، ثم اضغط على  لإرسالها إلى آخرين أو لمشاركتها عن طريق خدمات الشبكات الاجتماعية.
- عند عرض صورة، اضغط على  لإرسالها إلى الآخرين أو لمشاركتها عبر خدمات الشبكة الاجتماعية.

## الضبط كخلفية

عند عرض صورة، اضغط على  ← تعيين لضبط الصورة كخلفية أو لتعيينها إلى اسم.

## وضع رموز على الوجوه

اضغط على  ← الضبط ← علامات، ثم اختر بصمة الوجه. يظهر إطار أصفر اللون حول الوجه الذي يتم التعرف عليه. اضغط على الوجه، واضغط على إضافة اسم، ثم حدد أو أضف اسمًا. عند ظهور علامة الوجه في إحدى الصور، اضغط على علامة الوجه واستخدم الخيارات المتاحة، مثل إرسال الرسائل. قد تفشل عملية التعرف على الوجه حسب زاوية الوجه، أو حجمه، أو لون البشرة، أو التعبير الوجهي، أو ظروف الإضاءة، أو الملحقات التي يرتديها الهدف. 

## استخدام تمييز رفيق

اضغط على  ← الضبط ← علامات ← العلامة المساعدة، ثم اسحب المفتاح العلامة المساعدة جهة اليمين لعرض علامة سياقية (الطقس، والموقع، والتاريخ، واسم الشخص) عند فتح صورة.

## ألبوم الحكايات

استخدم هذا التطبيق لإنشاء الألبوم الرقمي الخاص بك للاحتفاظ بقصصك بواسطة تنظيم الصور بدقة وبشكل تلقائي.

اضغط على ألبوم الحكايات على شاشة التطبيقات.

لبدء تشغيل ألبوم الحكايات، ستحتاج إلى تنزيل وتثبيت التطبيق. اضغط على تثبيت، ثم اتبع الإرشادات التي تظهر على الشاشة.

## فيديو

استخدم هذا التطبيق لعرض ملفات الفيديو.

اضغط على فيديو على شاشة التطبيقات.

- لا يتم دعم بعض تنسيقات الملفات حسب البرنامج المثبت على الجهاز.
- قد لا يتم تشغيل بعض الملفات بطريقة صحيحة حسب طريقة ترميزها المستخدمة.



## تشغيل الفيديو

حدد فيديو للتشغيل.

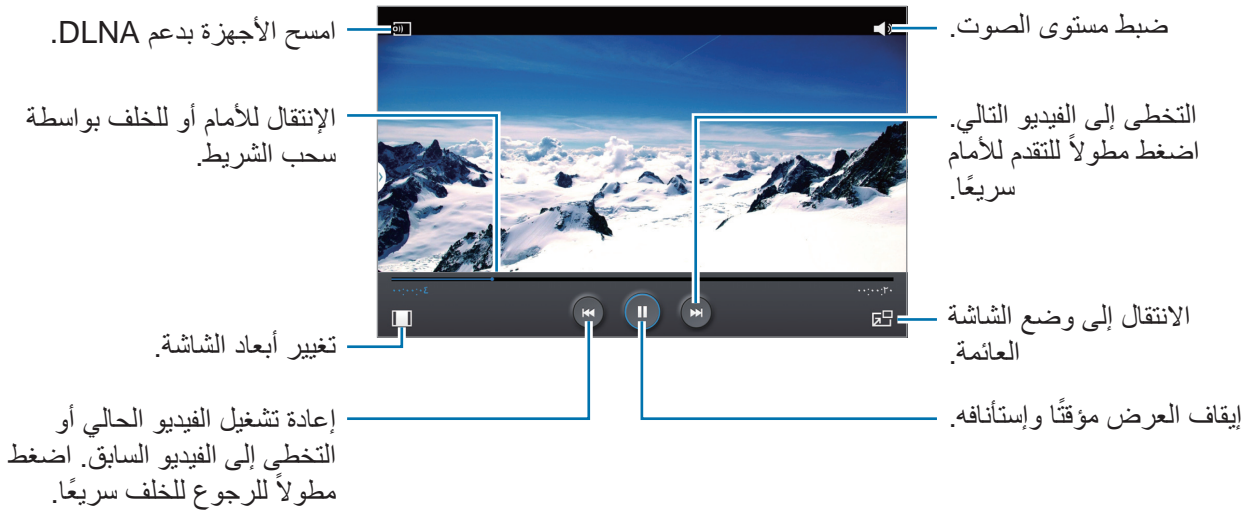

## حذف الفيديو

اضغط على  ← مسح، وحدد فيديو بواسطة وضع علامة اختيار، ثم اضغط على مسح.

## مشاركة الفيديو

اضغط على  ← مشاركة عبر، حدد فيديو بواسطة الاختيار، واضغط على تم، ثم حدد وسيلة مشاركة.

## استخدام مشغل الفيديو المنبثق

استخدم هذه الميزة لاستخدام تطبيقات أخرى بدون غلق مشغل الفيديو. أثناء مشاهدة الفيديو، اضغط على  لاستخدام المشغل المنبثق.

افرد إصبعين عن بعضهما البعض على الشاشة لتكبير المشغل، وضمهما معًا على الشاشة لتصغيره. لنقل المشغل، قم بسحبه إلى موقع آخر.

## شراء لقطات فيديو

تمرير الشاشة إلى اليسار أو اليمين، ثم حدد فيديو.

## محرر فيديو

استخدم هذا التطبيق لتحرير ملفات الفيديو وتطبيق تأثيرات متنوعة..

اضغط على محرر فيديو على شاشة التطبيقات.

لبدء تشغيل محرر فيديو، ستحتاج إلى تنزيل وتثبيت التطبيق. اضغط على تثبيت، ثم اتبع الإرشادات التي تظهر على الشاشة.

- قد لا تتمكن من مشاهدة بعض ملفات الفيديو في الاستوديو وفقًا لترميز الفيديو ودقته.
- قد لا يتم تشغيل بعض الملفات بطريقة صحيحة حسب طريقة ترميزها المستخدمة.



# YouTube

استخدم هذا التطبيق لمشاهدة الفيديو من موقع YouTube على الويب.  
اضغط على **YouTube** على شاشة التطبيقات.

قد لا يتوفر هذا التطبيق حسب منطقتك أو مزود الخدمة الخاص بك.



## مشاهدة الفيديو

اضغط على **Q**، ثم أدخل كلمة أساسية. حدد إحدى نتائج البحث لمشاهدة فيديو.  
اضغط على **⌵** للعرض ملء الشاشة.



## مشاركة الفيديو

حدد الفيديو لعرضه، واضغط على **⌵**، ثم حدد أسلوب مشاركة.

## تحميل الفيديو

حدد حسابك، واضغط على **⬆**، وحدد فيديو، وأدخل معلومات للفيديو، ثم اضغط على **تحميل**.





## مجلتي

استخدم هذه التطبيقات لعمل المجلة الاجتماعية الخاصة بك.

من شاشة الصفحة الرئيسية، مرر إصبعك من أسفل إلى أعلى الشاشة.

عند تشغيل "مجلتي" للمرة الأولى، اضغط على التالي، واقرأ الشروط والأحكام ووافق عليها ، ثم اضغط على بدء.



لإعداد مجلتك، انقر فوق ، ثم ضع علامة أمام الفئات. اضغط على ، وحدد مواضيع جديدة، ثم اضغط على . مرر لليساار أو اليمين لتغيير الفئة، ومرر لأعلى أو لأسفل لقبل صفحات المجلة، ثم حدد المقالة التي ترغب في قراءتها. أثناء عرض صفحة، اضغط على  لاستخدام التطبيقات التالية:

-  : تشغيل S Note.
-  : تشغيل S Planner.
-  : إرسال بريد إلكتروني.
-  : تشغيل بحث Google.
-  : فتح مستعرض الويب.
-  : فتح شاشة التطبيقات.
- أثناء قراءة مقالة، استخدم الرموز التالية:
-  : انتقل إلى الصفحة السابقة.
-  : قم بمشاركة المقالة مع آخرين.
-  : قم بتعيين المقالة كإجاباتك في Facebook.
-  : اعرض تعليقات الآخرين حول المقالة.
-  : تعيين المقالة كإجاباتك في Flipboard.
-  : أضف المقالة إلى مجلة Flipboard.

## فليبورد

استخدم هذا التطبيق للوصول إلى المجالات المخصصة.

اضغط على فليبورد على شاشة التطبيقات.



قد لا يتوفر هذا التطبيق حسب منطقتك أو مزود الخدمة الخاص بك.

لبدء تشغيل برنامج Flipboard، قم بالتمرير إلى يسار صفحة التحية، حدد موضوعات الأخبار، ثم اضغط على بناء حسابك على فليبورد.

حدد قصة الغلاف، وتنقل بين صفحات Flipboard، ثم حدد المقالة المطلوب قراءتها.

أثناء قراءة مقالة، استخدم الرموز التالية:

- < : انتقل إلى الصفحة السابقة.
- < : قم بمشاركة المقالة مع آخرين.
- ♥ : تعيين المقالة كإعجاباتك في Flipboard.
- + : أضف المقالة إلى مجلة Flipboard.

## SketchBook for Galaxy

استخدم هذا التطبيق لإنشاء مفهوم سريع أو تخطيط فكرة مشروع خاص بك.

من شاشة التطبيقات، اضغط على SketchBook for Galaxy.

استخدم الأدوات الفنية لرسم الفنون الرقمية وطلاءها. يتم حفظ الصورة في الاستوديو.

لبدء SketchBook for Galaxy، يلزمك تنزيل التطبيق وتثبيته. اضغط على تثبيت، ثم اتبع الإرشادات التي تظهر على الشاشة.



قد لا يتوفر هذا التطبيق حسب منطقتك أو مزود الخدمة الخاص بك.

## Businessweek+

استخدم هذا التطبيق لتلقي آخر أخبار المال والأعمال وغيرها.

اضغط على **Businessweek+** على شاشة التطبيقات.

قد لا يتوفر هذا التطبيق حسب منطقتك أو مزود الخدمة الخاص بك.



## NYTimes

استخدم هذا التطبيق لاستعراض بعض المقالات والمزيد والتنقل بينها.

اضغط على **NYTimes** على شاشة التطبيقات.

قد لا يتوفر هذا التطبيق حسب منطقتك أو مزود الخدمة الخاص بك.



لبحث عن مقالات، اضغط على ، ثم أدخل كلمة أساسية في حقل البحث.



# التطبيقات ومخازن الوسائط

## سوق Play

استخدم هذا التطبيق لشراء وتنزيل التطبيقات والألعاب التي يمكن تشغيلها على الجهاز. اضغط على سوق Play على شاشة التطبيقات.

قد لا يتوفر هذا التطبيق حسب منطقتك أو مزود الخدمة الخاص بك.



## تثبيت التطبيقات

استعرض التطبيقات حسب الفئة، أو اضغط على 🔍 للبحث بكلمة أساسية. حدد تطبيقاً لعرض معلومات حوله. لتنزيله، اضغط على تثبيت. إذا كانت هناك تكلفة مقابل تنزيل التطبيق، فاضغط على السعر واتبع الإرشادات التي تظهر على الشاشة لاستكمال عملية الشراء.

- عند توفر إصدار جديد من أي تطبيق مثبت، يظهر رمز التحديث في الجزء العلوي من الشاشة لتنبيهك إلى وجود تحديث. افتح لوحة الإشعارات واضغط على الرمز لتحديث التطبيق.
- لتثبيت التطبيق الذي قمت بتنزيله من مصادر أخرى، على شاشة التطبيقات، اضغط على الضبط ← عام ← الحماية ← مصادر غير معروفة.



## إلغاء تثبيت التطبيقات

قم بإلغاء تثبيت التطبيقات المشتراة من سوق Play. اضغط على ⬇️، وحدد تطبيقاً لحذفه من قائمة التطبيقات المثبتة، ثم اضغط على إزالة.

## Samsung Hub

استخدم هذا التطبيق لشراء محتوى الوسائط الرقمي والاستمتاع به وإدارته. كما يشجع Samsung Hub ويوصي بمحتوى قد ترغب في مشاهدته.

اضغط على **Samsung Hub** على شاشة التطبيقات.

قد تختلف أنواع المحتوى حسب منطقتك أو مزود الخدمة الخاص بك.



### شراء محتوى الوسائط المتعددة

حدد فئة خدمة، وحدد محتوى وسائط، ثم أكمل عملية الشراء.

### إدارة المحتوى على الجهاز

حدد فئة خدمة، وقم بالتمرير إلى اليسار ثم قم بإدارة المحتوى على الجهاز.

## Samsung Apps

استخدم هذا التطبيق لشراء وتنزيل تطبيقات سامسونج المخصصة. لمزيد من المعلومات، تفضل بزيارة [www.samsungapps.com](http://www.samsungapps.com).

اضغط على **Samsung Apps** على شاشة التطبيقات.

قد لا يتوفر هذا التطبيق حسب منطقتك أو مزود الخدمة الخاص بك.



### تثبيت التطبيقات

استعرض التطبيقات حسب الفئة. اضغط على الفئة لتحديد فئة.

للبحث عن تطبيق، اضغط على  في الجزء العلوي من الشاشة، ثم أدخل كلمة أساسية في حقل البحث.

لتنزيله، اضغط على مجاني. إذا كانت هناك تكلفة مقابل تنزيل التطبيق، فاضغط على السعر واتبع الإرشادات التي تظهر على الشاشة لاستكمال عملية الشراء.

## كتب Play

استخدم هذا التطبيق لقراءة ملفات الكتب وتنزيلها.  
اضغط على **كتب Play** على شاشة التطبيقات.

قد لا يتوفر هذا التطبيق حسب منطقتك أو مزود الخدمة الخاص بك.



## أفلام Play

استخدم هذا التطبيق لمشاهدة وتنزيل واستئجار الأفلام أو عروض التلفزيون.  
اضغط على **أفلام Play** على شاشة التطبيقات.

قد لا يتوفر هذا التطبيق حسب منطقتك أو مزود الخدمة الخاص بك.



## موسيقى Play

استخدم هاذ التطبيق للاستماع إلى الموسيقى من الجهاز أو بث الموسيقى من خدمة سحابة Google.  
اضغط على **موسيقى Play** على شاشة التطبيقات.

قد لا يتوفر هذا التطبيق حسب منطقتك أو مزود الخدمة الخاص بك.



## ألعاب Play

استخدم هذا التطبيق لتنزيل الألعاب واللعب بها.  
اضغط على **ألعاب Play** على شاشة التطبيقات.

قد لا يتوفر هذا التطبيق حسب منطقتك أو مزود الخدمة الخاص بك.



# الأدوات المساعدة

## S Note

استخدم هذا التطبيق لإنشاء ملاحظة باستخدام ملفات الوسائط المتعددة والتسجيلات الصوتية. اضغط على **S Note** على شاشة التطبيقات.

### إنشاء الملاحظات

عند تشغيل S Note للمرة الأولى، اضغط على **بدء** لضبط الأغلفة الافتراضية وقالب. اتبع الإرشادات التي تظهر على الشاشة لاستكمال الضبط.

### تأليف الملاحظات

أنشئ ملاحظات بمحتوى محسّن من خلال رسم مخططات بإصبعك أو باستخدام S Pen أو بإضافة ملفات الوسائط المتعددة أو المذكرات الصوتية.

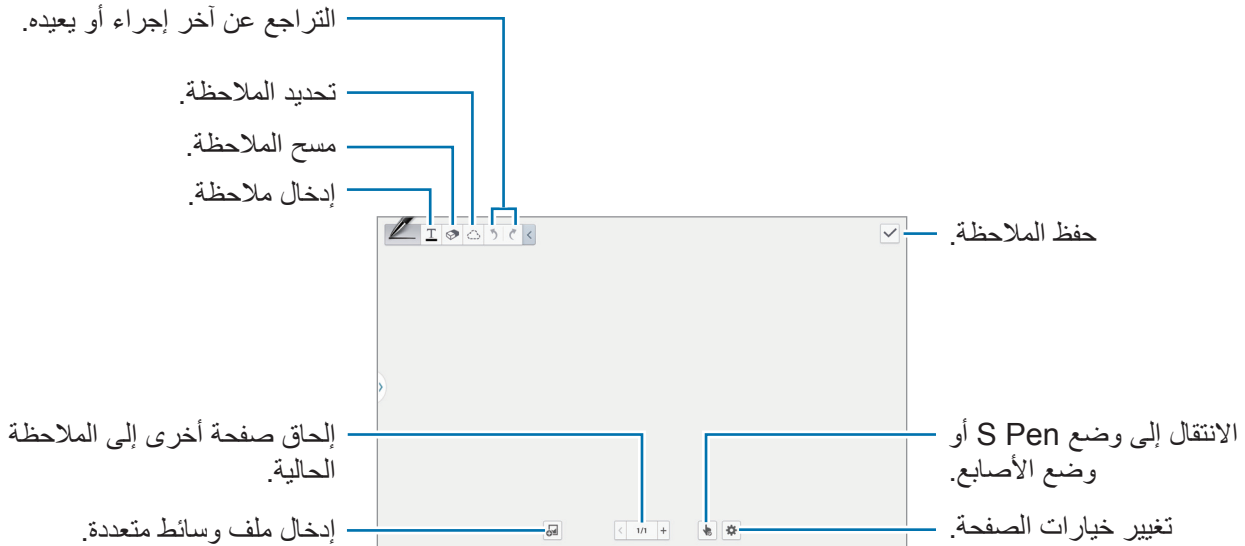

اضغط على  للكتابة أو الرسم على الشاشة، أو اضغط على **I** لإدخال نص باستخدام لوحة المفاتيح.



عند استخدام القوالب التي تحتوي على إطارات صور، اضغط مطولاً على إطار صورة، ثم اضغط على **الصور** أو **التقاط صورة** لإضافة صورة.

لحذف إطار، اضغط مطولاً على الإطار، ثم اضغط على **مسح**.

عند تدوين ملاحظة باختصار، اضغط على  مرة أخرى لتغيير نوع القلم، أو سُمك الخط، أو لون القلم.

عند مسح الملاحظة المكتوبة باليد، اضغط على ، ثم اضغط على  لتغيير حجم المحاة، أو اضغط على **مسح الكل** لمسح الملاحظة.

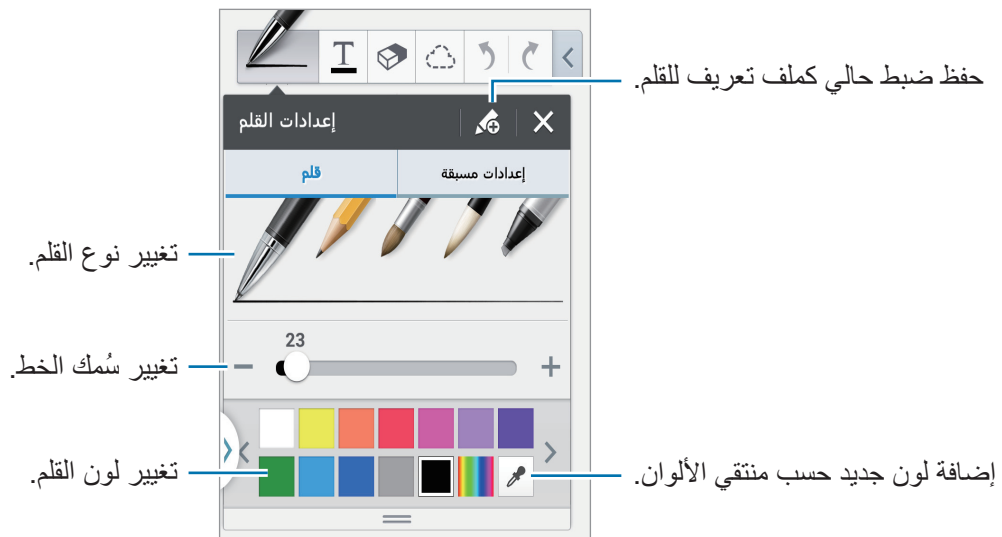

لتكبير الشاشة أو تصغيرها، افرق إصبعين من يديك عن بعضهما أو ضمهما معاً.

لإضافة صفحة جديدة، اضغط على  ← **إضافة صفحة**.

لحذف الصفحة، اضغط على  ← **حذف الصفحة**.

لإضافة علامة إلى الصفحة، اضغط على  ← **إنشاء علامة**.

لإضافة فهرس إلى الصفحة، اضغط على  ← **صفحة الفهرس**.

لتغيير قالب الصفحة، اضغط على  ← **إضافة قالب**.

لتغيير خلفية الصفحة، اضغط على  ← **الخلفية**.

لعرض شبكة على الصفحة، اضغط على  ← **عرض الشبكة**.

## استخدام أداة التحديد

اكتب معادلة أو ارسم شكلاً، ثم اضغط على . ارسم خطاً حول المعادلة أو الشكل لتحديدهما، ثم اضغط على معلومات التحويل ← هيئة أو الصيغة لتنظيمهما.

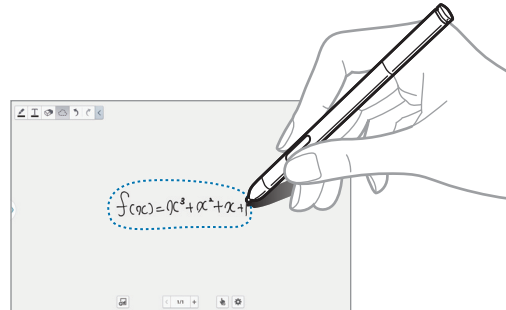

## إدخال ملفات الوسائط المتعددة

اضغط على  لإدخال الصور ومقاطع الفيديو والمذكرات الصوتية وغيرها.

## عمل جدول

اضغط على  ← **المخطط السهل** ← جدول، ثم اضبط عدد صفوف الجدول وأعمدته، ثم اضغط على تم.

- لإدخال البيانات في الجدول، اضغط على خلية جدول.
- لإضافة أعمدة أو حذفها، اضغط على  ← إضافة بيانات أو حذف مجموعة البيانات.
- لإضافة صفوف أو حذفها، اضغط على  ← إضافة عنصر أو حذف العنصر.



## عمل رسم بياني

لعمل رسم بياني، اضغط على  ← **المخطط السهل**، ثم حدد نوع رسم بياني. ثم ارسم الأشرطة والخطوط ورموز التقسيم على الرسم البياني.

لعمل رسم بياني من البيانات الموجودة في الجدول، اضغط مطولاً على الجدول، واضغط على **تعديل المخطط** ← ، ثم حدد رسماً بيانياً.

## تحرير رسم بياني



لتحرير رسم بياني، اضغط على الرسم البياني أو الجدول ← **تعديل المخطط**، ثم استخدم الخيارات التالية:

- اضغط على  أعلى الجزء الأيسر من الشاشة لتغيير نوع الرسم البياني.
- اضغط على عنصر ، ثم اكتب القيم المطلوب تصحيحها بإصبعك أو باستخدام S Pen.

قد تختلف الخيارات المتوفرة حسب نوع الرسم البياني.



## استخدام مخطط الأفكار

- اضغط على  ← **مخطط الأفكار**، ثم اكتب كلمة أساسية أو حدد فئة للبحث عن الصور.
- لإضافة مخططاتك إلى القائمة، اضغط على ، ثم ارسم صورة في لوحة المخططات.

## عرض صفحات الملاحظة

عند عرض الصفحات، اضغط على  لاستخدام الخيارات التالية:

- مسح: حذف الصفحة.
- مشاركة عبر: إرسال الصفحة إلى آخرين.
- تصدير: حفظ الصفحة كملف صورة أو ملف PDF.
- تعديل الصفحات: إضافة صفحات أو حذفها.
- إنشاء علامة: إضافة علامة إلى الصفحة.
- صفحة الفهرس: إضافة فهرس إلى الصفحة.
- إضافة اختصار للرئيسية: إضافة اختصار إلى الصفحة على شاشة الصفحة الرئيسية.
- طباعة: طبع الصفحة عبر جهاز USB أو اتصال Wi-Fi. قد لا يتوافق بعض الطابعات مع الجهاز.
- حفظ باسم: حفظ الصفحة باسم مختلف.
- تعيين: ضبط الملاحظة كخلفية أو تعيينها إلى جهة اتصال.

## عرض معاينة الصفحات

اسحب ملاحظة لأسفل لمعاينة الصفحات الموجودة أعلى الملاحظة.

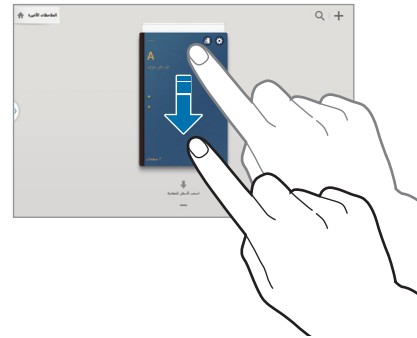
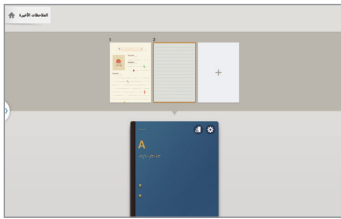

اضغط على  على غلاف الملاحظة للوصول إلى الخيارات التالية:

- مسح: حذف الملاحظة.
- مشاركة عبر: مشاركة الملاحظة مع آخرين.
- تصدير: تصدير الملاحظة كملف صورة أو ملف PDF.
- تغيير الاسم: إعادة تسمية الملاحظة.
- تعديل غلاف: تغيير غلاف الملاحظة.
- إضافة إلى المفضلة: أضف الملاحظة إلى قائمة المفضلة.
- قفل: قفل الملاحظة بحيث لا يتمكن الآخرون من عرضها.
- إضافة اختصار للرئيسية: إضافة اختصار إلى الملاحظة على شاشة الصفحة الرئيسية.

## البحث عن الملاحظات

استخدم هذه الميزة للبحث عن ملاحظة عن طريق إدخال معايير البحث مثل الأسماء أو العلامات أو النص أو الكلمات المكتوبة باليد.

اضغط على ، ثم اضغط على حقل البحث بالجزء العلوي من الشاشة، ثم أدخل معايير البحث.



## مخطط S

استخدم هذا التطبيق لإدارة الأحداث والمهام.  
اضغط على **S مخطط** على شاشة التطبيقات.

### إنشاء أحداث أو مهام

اضغط على **+**، ثم استخدم أحد الأساليب التالية:

- **إضافة حدث:** أدخل حدث مع ضبط متكرر اختياري.
- **إضافة مهمة:** أدخل مهمة مع ضبط أولوية اختيارية.
- **إضافة حدث أو مهمة بطريقة أكثر سرعة،** اضغط على تاريخ لتحديده واضغط عليه مرة أخرى.

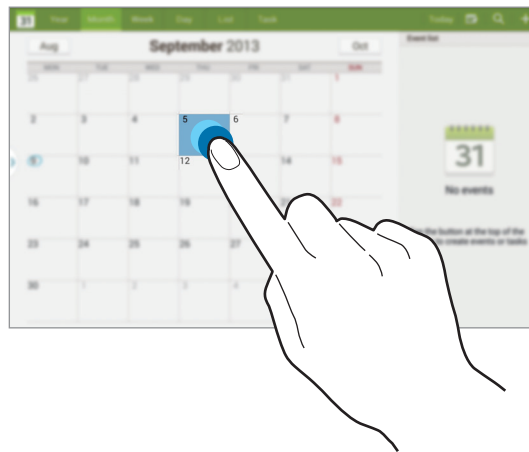

أدخل عنواناً وحدد التقويم لاستخدامه، أو قم بالمزامنة معه. ثم اضغط على **تعديل تفاصيل الحدث** أو **تعديل تفاصيل المهمة** لإضافة مزيد من التفاصيل، مثل عدد مرات تكرار الحدث، ومتى يكون له تنبيه مقدم، أو متى يحدث.  
قم بدعوة الآخرين إلى الحدث بإرسال رسالة بريد إلكتروني إليهم. أدخل عنوان البريد الإلكتروني في الحقل **المشاركون** أو اضغط على **👤** لفتح قائمة الأسماء.

ارفق خريطة تعرض موقع الحدث. أدخل الموقع في الحقل **الموقع**، واضغط على **📍** بجوار الحقل، ثم حدد نقطة على موقع محدد بواسطة الضغط مطوياً على الخريطة التي تظهر.

## المزامنة مع تقويم Google

من شاشة التطبيقات، اضغط على **الضبط** ← **عام** ← **حسابات** ← **Google** تحت حساباتي، ثم حدد حساب Google، ثم ضع علامة اختيار أمام **مزامنة تقويم**.  
للمزامنة اليدوية للتحديث، على شاشة التطبيقات، اضغط على **مخطط S** ← **مزامنة**.  
لعرض الأحداث أو المهام المتزامنة، اضغط على **التقاويم** ← **Google**. ثم ضع علامة اختيار أمام حساب Google.

## الكتابة باليد على العرض بالشهر

من شاشة العرض بالشهر، اضغط على  لتنشيط هذه الميزة. لا تتوفر هذه الميزة إلا في العرض بالشهر في الوضع الأفقي.

## تغيير نوع التقويم

حدد نوعاً واحداً من بين أنواع مختلفة من التقاويم بما في ذلك العام، والشهر، والأسبوع، وغيرها بالجانب العلوي من الشاشة.

## البحث عن أحداث

اضغط على **Q**، ثم أدخل كلمة أساسية للبحث عنها.  
لعرض أحداث التقويم، اضغط على اليوم في الجزء العلوي من الشاشة.

## حذف الأحداث

اضغط على **مسح** ← **مسح**، وحدد أحداث بوضع علامة اختيار، ثم اضغط على **مسح**.

## مشاركة الأحداث

حدد حدثاً أو مهمة، واضغط على **مشاركة عبر** ← **مشاركة عبر**، ثم حدد أسلوب مشاركة.

## POLARIS Office 5

استخدم هذا التطبيق لتحرير المستندات بتنسيقات مختلفة بما في ذلك جداول البيانات والعروض التقديمية. اضغط على **POLARIS Office 5** على شاشة التطبيقات.



قد لا تتوافر بعض الوظائف وفقًا لنوع الملف.

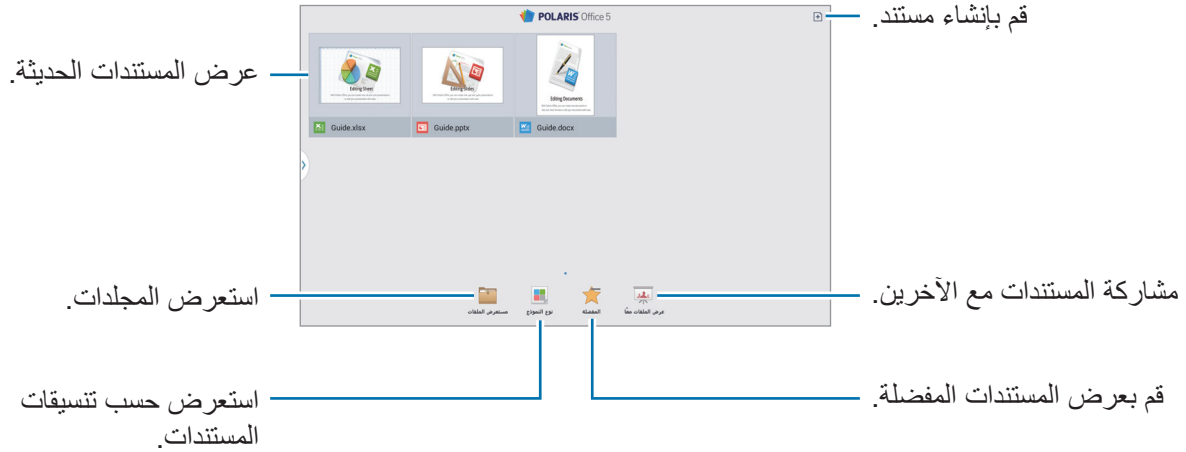

### إنشاء المستندات

اضغط على **+**، ثم حدد نوع المستند.

استخدم شريط أدوات التحرير الموجود أعلى الشاشة لتحرير المستند.

للانتهاء، اضغط على رمز المستند أعلى الجزء الأيسر من الشاشة، ثم اضغط على **حفظ**، وأدخل اسم الملف، وحدد مجلدًا لحفظ الملف به، ثم اضغط على **حفظ**.

لحفظ المستند كملف PDF، اضغط على رمز المستند أعلى الجزء الأيسر من الشاشة، اضغط على **تصدير بصيغة PDF**، وأدخل اسم الملف، ثم اضغط على **تصدير**.

أثناء تحرير المستندات، اضغط على **≡**، ثم استخدم إحدى الوظائف التالية:

- **التبديل إلى وضع العرض:** معاينة المستند.
- **ملحوظة الشريحة:** تحرير المذكرات على الشرائح.
- **إيجاد/ استبدال:** ابحث عن النص أو استبدله.
- **تخطيط الصفحة:** غير مخطط الصفحات.

- شاشة الالتقاط: تطبيق تأثيرات الحركة والنقل على الشرائح.
- التفضيلات: تغيير ضبط وضع العرض.
- قراءة الكل: اقرأ المستند عبر ميزة تحويل النص إلى كلام.
- تصفية: قم بعرض الخلايا المرشحة حسب معايير محددة.
- فرز: قم بفرز الخلايا حسب معايير محددة.
- حماية الصفحة: قم بقفل الجدول بحيث لا يتمكن الآخرون من تحريره.
- تجميد: إبق على الصف المحدد في موضعه.
- إعادة الحساب: أعد احتساب الوظائف الموجودة في الجدول.
- شاشة الالتقاط: التقاط المنطقة المحددة.
- عرض المعلومات: عرض تفاصيل المستند.
- مساعدة: الوصول إلى معلومات التعليمات باستخدام POLARIS Office.

## قراءة المستندات

- اضغط على ملف في شاشة المستندات الحالية. أو اضغط على مستعرض الملفات أو نوع النموذج أو المفضلة أو عرض الملفات معًا، ثم حدد ملفًا لفتحه.
- للرسم على مستند، اضغط على .
- للبحث عن سلسلة نصية في المستند، اضغط على .
- اضغط على ، ثم استخدم إحدى الوظائف التالية:
- التبديل إلى وضع التحرير: فتح شريط أدوات التحرير.
  - إشارة مرجعية: فتح لوحة العلامات المرجعية. تحديد تسمية للذهاب إلى نقطة العلامات المرجعية.
  - التفضيلات: تغيير ضبط وضع العرض.
  - عرض مستمر: اعرض الشرائح باستمرار.
  - ملحوظة الشريحة: تحرير المذكرات على الشرائح.
  - تجميد: إبق على الصف المحدد في موضعه.
  - شاشة الالتقاط: التقاط المنطقة المحددة.
  - عرض المعلومات: عرض تفاصيل المستند.
  - مساعدة: الوصول إلى معلومات التعليمات باستخدام POLARIS Office.

## مشاركة المستندات

قم بمشاركة المستندات مع العديد من الأجهزة المتصلة بنفس شبكة Wi-Fi. أثناء مشاركة المستندات، يمكنك كتابة ملاحظة أو الرسم على الشاشة.

لإنشاء مجموعة مشاركة، اضغط على **عرض الملفات معًا** ← ⊕. حدد مستندًا لمشاركته، وأدخل اسمًا وكلمة مرور لمجموعة المشاركة، ثم اضغط على **موافق**.

للانضمام إلى مجموعة مشاركة، ابحث عن مجموعة المشاركة، وانضم إليها باستخدام كلمة المرور.

## Dropbox



استخدم هذا التطبيق لحفظ ومشاركة الملفات مع آخرين عبر مخزن سحابة Dropbox. عندما تحفظ الملفات إلى Dropbox، يقوم جهازك بالمزامنة تلقائيًا مع خادم الويب وأي أجهزة كمبيوتر أخرى مثبت عليها Dropbox.



اضغط على **Dropbox** على شاشة التطبيقات.





قد لا يتوفر هذا التطبيق حسب منطقتك أو مزود الخدمة الخاص بك.

عند تشغيل Dropbox لأول مرة، اضغط على **Start** لتنشيطه. اتبع الإرشادات التي تظهر على الشاشة لاستكمال الضبط.

بمجرد تنشيط Dropbox مرة واحدة، يتم تحميل الصور والفيديو الملتقطة بكاميرا الجهاز إلى Dropbox تلقائيًا. لعرض لصور أو الفيديو المحمل، اضغط على . لمشاركة أو حذف الملفات أو لإنشاء ألبومات، اضغط على  ثم حدد ملفات.

لتحميل الملفات إلى Dropbox، اضغط على  ←  ← **Upload here** ← **Photos or videos** أو **Other files**. لفتح لملفات افي Dropbox، حدد ملف.

أثناء عرض الصور أو الفيديو، اضغط على  لإضافته إلى قائمة المفضلة. لفتح ملفات في قائمة المفضلة، اضغط على .

## سحابة

استخدم هذه الميزة لمزامنة الملفات أو لنسخ الضبط احتياطيًا وبيانات التطبيق مع حساب سامسونج أو Dropbox. على شاشة التطبيقات، اضغط على **الضبط** ← **عام** ← **سحابة**.

قد لا يتوفر هذا التطبيق حسب منطقتك أو مزود الخدمة الخاص بك.



### المزامنة مع حساب سامسونج

اضغط على حساب سامسونج أو على إعدادات المزامنة لمزامنة الملفات.

### النسخ الاحتياطي أو الاستعادة للبيانات

اضغط على نسخة احتياطية لعمل نسخة احتياطية، أو اضغط على ارجاع الضبط لاستعادة البيانات باستخدام حساب سامسونج.

### المزامنة مع Dropbox

اضغط على ربط حساب **Dropbox**، ثم أدخل حساب **Dropbox**. اتبع الإرشادات التي تظهر على الشاشة لاستكمال الضبط.

بمجرد تسجيل الدخول، اضغط على **Allow** وسيقوم الجهاز بمزامنة الملفات تلقائيًا مع **Dropbox** حيث يمكنك عمل بعض التغييرات.

## المنبه

استخدم هذا التطبيق لإعداد التحذيرات والتنبيهات للأحداث الهامة.  
اضغط على المنبه على شاشة التطبيقات.

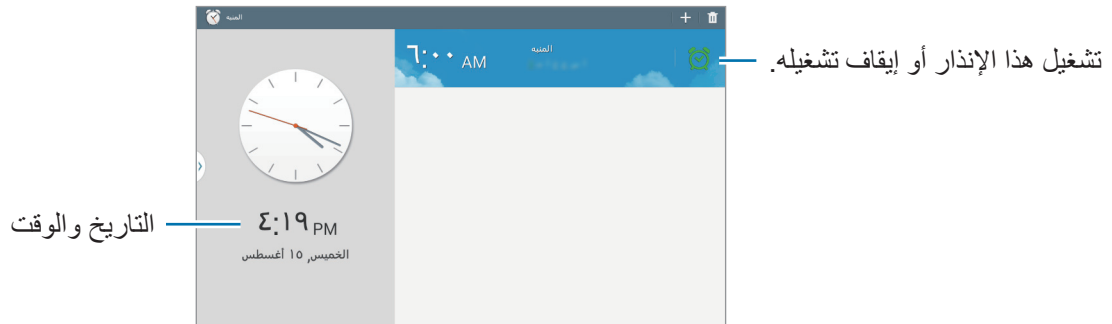

## ضبط التنبيهات

اضغط على **+**، اضبط وقتاً لكي ينطلق فيه التنبيه، وحدد الأيام التي سيتكرر فيها التنبيه، ثم اضغط على **حفظ**. يمكنك أيضاً ضبط منبه بكتابة الأرقام باستخدام S Pen.

- **تنبيه الموقع:** حدد مكاناً. يتوقف التنبيه فقط عندما تكون في الموقع.
- **غفوة:** اضبط الفاصل الزمني وعدد المرات المراد تكرار التنبيه بها بعد انقضاء الوقت المحدد مسبقاً.
- **منبه ذكي:** اضبط وقت إيقاف تشغيل التنبيه بل الوقت المحدد مسبقاً.

## إيقاف التنبيهات

اسحب **✖** إلى خارج الدائرة الكبيرة لإيقاف التنبيه. اسحب **ZZ** إلى خارج الدائرة الكبيرة لتكرار الإنذار بعد مرور فترة زمنية محددة الطول.

## حذف التنبيهات

اضغط مطولاً على التنبيه، ثم اضغط على **حذف**.

## الساعة العالمية

استخدم هذا التطبيق لفحص الوقت في العديد من المدن الكبرى حول العالم.  
اضغط على الساعة العالمية على شاشة التطبيقات.

### إنشاء التوقيات

اضغط على **+**، ثم أدخل اسم مدينة أو حدد مدينة من قائمة المدن أو الكرة الأرضية، ثم اضغط على **+**.  
لتطبيق التوقيت الصيفي، اضغط مطولاً على ساعة، ثم اضغط على إعدادات DST.

### حذف التوقيات

اضغط مطولاً على الساعة، ثم اضغط على مسح.

## الحاسبة

استخدم هذا التطبيق لإجراء العمليات الحسابية البسيطة أو المعقدة.  
اضغط على الحاسبة على شاشة التطبيقات.  
لمسح السجل، اضغط على **≡** ← مسح السجل.

## S Translator

استخدم هذا التطبيق لترجمة النص إلى لغات أخرى.  
اضغط على S Translator على شاشة التطبيقات.  
لبدء تشغيل S Translator، ستحتاج إلى تنزيل وتثبيت التطبيق. اضغط على تثبيت، ثم اتبع الإرشادات التي تظهر على الشاشة.



## S Voice

- استخدم هذا التطبيق لإصدار أمر صوتي لاستخدام ميزات متنوعة.
- اضغط على **S Voice** على شاشة التطبيقات. أو بدلاً من ذلك، اضغط على "زر الصفحة الرئيسية" مرتين.
- قد لا يتوفر هذا التطبيق حسب منطقتك أو مزود الخدمة الخاص بك.
  - هذا التطبيق غير مدعوم في بعض اللغات.



فيما يلي عدة أمثلة للأوامر المنطوقة:

- فتح الموسيقى
- تشغيل الحاسبة
- راجع الجدول

تلميحات للتعرف الصوتي بطريقة أفضل

- تكلم بوضوح.
  - تكلم في الأماكن الهادئة.
  - لا تستخدم كلمات عدائية أو عامية.
  - تجنب التكلم بلهجات محلية.
- قد لا يتعرف الجهاز على الأوامر أو قد ينفذ أوامر غير مطلوبة حسب الأصوات المحيطة بك، أو حول كيفية قيامك بالنطق.

## استخدام أوامر التنبيه على الشاشة المقفلة

من الشاشة المقفلة، يمكنك استخدام وظائف متنوعة باستخدام أوامر التنبيه المحددة مسبقاً.

لتنشيط هذه الميزة، من شاشة التطبيقات، اضغط على **الضبط** ← **الجهاز** ← **قفل الشاشة**، ثم اسحب المفتاح **التنبيه أثناء التواجد في شاشة القفل** جهة اليمين.

## مستكشف S

استخدم هذا التطبيق للبحث عن مجموعة كبيرة من العناصر الموجودة بالأجهزة، بما في ذلك، رسائل البريد الإلكتروني، والمستندات، والصور، والموسيقى، والتطبيقات، وغيرها.

اضغط مطولاً على  لتشغيل مستكشف S.

انقر فوق حقل البحث، ثم أدخل معايير البحث. أو بدلاً من ذلك، اضغط على ، ثم انطق كلمة أساسية. يمكنك أيضاً استخدام هذه الميزة للبحث عن المحتوى المكتوب باليد في الجهاز.

## Google

استخدم هذا التطبيق للبحث ليس فقط على الإنترنت، ولكن أيضاً التطبيقات ومحتوياتها الموجودة على الجهاز أيضاً. اضغط على **Google** على شاشة التطبيقات.

قد لا يتوفر هذا التطبيق حسب منطقتك أو مزود الخدمة الخاص بك.



## البحث عن الجهاز

اضغط على حقل البحث، ثم أدخل كلمة أساسية. أو بدلاً من ذلك، اضغط على ، ثم انطق كلمة أساسية. في حالة عدم ظهور نتائج من التطبيقات، يظهر مستعرض الويب، ويعرض نتائج البحث.

## نطاق البحث

لتحديد التطبيقات المطلوب البحث فيها، اضغط على  ← الإعدادات ← البحث في الجهاز اللوحي، ثم اختر العناصر المطلوب البحث عنها.

## سجل القصاصات

استخدم هذا التطبيق لإنشاء سجل القصاصات الرقمي الخاص بك باستخدام محتوى صفحات الويب ومقاطع الفيديو وغيرها.

اضغط على **سجل القصاصات** على شاشة التطبيقات.

قد لا يتوفر هذا التطبيق حسب منطقتك أو مزود الخدمة الخاص بك.



### إنشاء الفئات

اضغط على  ← إنشاء فئة، وحدد مخططاً من القائمة، وأدخل اسماً، ثم اضغط على موافق.

### تجميع العناصر

أثناء عرض صفحات الويب أو مقاطع الفيديو بالضغط على زر S Pen، ارسم خطاً حول المنطقة التي تريد تحديدها. انقر فوق **سجل القصاصات** الموجود في قائمة التطبيقات التي تظهر أسفل الشاشة، ثم حدد فئة لإضافة المنطقة المحددة. أو بدلاً من ذلك، اضغط على أداة **سجل القصاصات** في الأوامر عن بُعد، وارسم خطاً حول المنطقة، ثم اضغط على .

### عرض العناصر

حدد فئة، ثم حدد عنصراً. عند عرض عنصر ما، ارتباط للانتقال إلى المصدر الذي تم جمع العنصر منه.

## البحث الصوتي

استخدم هذا الضبط للبحث عن صفحات ويب صوتيًا.

اضغط على البحث الصوتي على شاشة التطبيقات.



قد لا يتوفر هذا التطبيق حسب منطقتك أو مزود الخدمة الخاص بك.

انطق كلمة أساسية أو عبارة عند ظهور التحدث الآن على الشاشة.

## ملفاتي

استخدم هذا التطبيق للوصول إلى جميع أنواع الملفات المخزنة في الجهاز، متضمنًا الصور، والفيديو، والأغنيات، والمقاطع الصوتية.

اضغط على ملفاتي على شاشة التطبيقات.

## عرض الملفات

حدد فئة، ثم اضغط على مجلد لفتحه. لعرض الصور أو مقاطع الفيديو التي تم تحميلها في Dropbox، اضغط على Dropbox، ثم قم بتسجيل الدخول إلى حساب Dropbox.

في أحد المجلدات، اضغط على ≡، ثم استخدم أحد الخيارات التالية:

- إضافة FTP: إضافة اختصار خادم FTP إلى منطقة الاختصارات.
- اختيار عنصر: تحديد الملفات أو المجلدات.
- فرز بواسطة: افرز الملفات أو المجلدات.
- إضافة اختصار: إضافة اختصار للمجلد إلى منطقة الاختصارات.
- المسح بحثًا عن أجهزة مجاورة: ابحث عن الأجهزة التي تكون بها مشاركة ملفات الوسائط نشطة.
- الضبط: قم بتغيير ضبط مدير الملفات.

## البحث عن ملف

اضغط على Q، ثم اضغط على حقل البحث بالجزء العلوي من الشاشة، ثم أدخل معايير البحث.

## إضافة اختصارات إلى المجلدات

قم بإضافة اختصار للمجلدات الأكثر استخدامًا إلى منطقة الاختصارات. من مجلد، اضغط على  ← إضافة اختصار.

## إضافة اختصار خادم FTP إلى الجهاز

قم بإضافة اختصار خادم FTP إلى منطقة الاختصارات. اضغط على  ← إضافة FTP، وأدخل التفاصيل مثل عنوان الخادم، واسم المستخدم، وكلمة المرور، ثم اضغط على تم.

## تنزيلات

استخدم هذا التطبيق لمشاهدة الملفات التي يتم تنزيلها من خلال التطبيقات.

اضغط على تنزيلات على شاشة التطبيقات.

قد لا يتوفر هذا التطبيق حسب منطقتك أو مزود الخدمة الخاص بك.



حدد ملف لفتحه باستخدام تطبيق مناسب.

لفرز الملفات حسب الحجم، اضغط على فرز حسب الحجم.

لفرز الملفات حسب التاريخ، اضغط على فرز حسب التاريخ.

## TripAdvisor

استخدم هذا التطبيق للحصول على معلومات السفر مثل الوجهة، أو الفندق. يمكنك أيضًا حجز غرفة ومشاركة آرائك مع الآخرين.

اضغط على TripAdvisor على شاشة التطبيقات.

لبدء تشغيل TripAdvisor، ستحتاج إلى تنزيل وتنشيط التطبيق. اضغط على التنشيط، ثم اتبع الإرشادات التي تظهر على الشاشة.

قد لا يتوفر هذا التطبيق حسب منطقتك أو مزود الخدمة الخاص بك.



## Evernote

استخدم هذا التطبيق لإنشاء ومزامنة ومشاركة ملاحظات الوسائط المتعددة التي تقوم بإنشائها. يمكنك إضافة علامات إلى الملاحظات، أو فرز الملاحظات في دفتر ملاحظات حتى يمكنك إدارة أفكارك بكفاءة. اضغط على **Evernote** على شاشة التطبيقات.

قد لا يتوفر هذا التطبيق حسب منطقتك أو مزود الخدمة الخاص بك.



## KNOX

استخدم هذا التطبيق بحرية، استخدم الجهاز في كلاً من العمل والاستخدام الشخصي. اضغط على **KNOX** على شاشة التطبيقات.

لبدء تشغيل **KNOX**، ستحتاج إلى تنزيل وتنشيط التطبيق. اضغط على **تنشيط** ثم اتبع الإرشادات التي تظهر على الشاشة.

- قد لا يتوفر هذا التطبيق حسب منطقتك أو مزود الخدمة الخاص بك.
- لتأمين البيانات الخاصة بك، يتم حذف **KNOX**، والبيانات المرتبطة به عندما يتم إدخال كلمة المرور بشكل غير صحيح عدة مرات.



# السفر والتنقل محليًا

## خرائط

استخدم هذا التطبيق لتحديد موقع الجهاز، أو البحث عن الأماكن، أو التعرف على الاتجاهات. اضغط على **خرائط** على شاشة التطبيقات.

قد لا يتوفر هذا التطبيق حسب منطقتك أو مزود الخدمة الخاص بك.



## البحث عن الأماكن

ابحث عن المواقع عن طريق إدخال عنوان أو كلمة أساسية. بمجرد العثور على الموقع، حدد موقعًا لعرض المعلومات التفصيلية. ارجع إلى التعليمات للحصول على مزيد من المعلومات.

## التعرف على الاتجاهات للوجهة

اضغط على **٢** لضبط مواقع البدء والانتهاء، ثم حدد وسيلة سفر. يقوم الجهاز بإظهار الطرق للوصول إلى الوجهة المقصودة.

# الضبط

## نبذة عن الضبط

استخدم هذا التطبيق لتهيئة الجهاز، اضبط خيارات التطبيق، وأضف حسابات. اضبط على الضبط على شاشة التطبيقات.

## الاتصالات

### Wi-Fi

قم بتنشيط ميزة Wi-Fi للاتصال بشبكة Wi-Fi واتصل بالإنترنت أو بأجهزة شبكات أخرى. لكي تستخدم خيارات، اضغط على **Wi-Fi** ← .

- **متقدم:** قم بتخصيص ضبط Wi-Fi.
- **زر ضغط WPS:** اتصل بشبكة Wi-Fi آمنة من خلال زر WPS.
- **إدخال رمز PIN لـ WPS:** اتصل بشبكة Wi-Fi آمنة من خلال WPS PIN.
- **مساعدة:** قم بالوصول إلى معلومات التعليمات حول Wi-Fi.

### ضبط سياسة سكون Wi-Fi

اضبط على **Wi-Fi** ←  ← **متقدم** ← الاحتفاظ بتنشغيل **Wi-Fi** أثناء وضع السكون.

### ضبط إشعارات الشبكة

يمكن أن يتتبع الجهاز فتح شبكات Wi-Fi وعرض رمز على شريك الحالة للإبلاغ عند توفرها. اضغط على **Wi-Fi** ←  ← **متقدم** وضع علامة اختيار أمام **إخطارات الشبكة** لتنشيط هذه الميزة.



## مباشر Wi-Fi

تقوم Wi-Fi Direct بتوصيل جهازين مباشرة عبر شبكة Wi-Fi دون الحاجة إلى نقطة وصول. اضغط على **Wi-Fi** ← **رشابه Wi-Fi**.

## البلوتوث

قم بتنشيط ميزة البلوتوث لتبادل المعلومات عبر مسافات قصيرة.

لاستخدام المزيد من الخيارات، اضغط على .

- مهلة الرؤية: قم بضبط المدة التي يكون الجهاز خلالها مرئيًا.
- الملفات المستلمة: قم بعرض الملفات المستلمة عبر ميزة Bluetooth.
- مساعدة: الوصول إلى معلومات المساعدة الخاصة بتقنية البلوتوث.

## وضع الطيران

يؤدي ذلك إلى تعطيل جميع الوظائف اللاسلكية على جهازك. يمكنك استخدام الخدمات غير الشبكية فقط.

## استخدام البيانات

قم بتعقب مقدار استخدام البيانات.

لاستخدام المزيد من الخيارات، اضغط على .

- مزامنة البيانات تلقائياً: تنشيط أو إلغاء تنشيط المزامنة التلقائية للتطبيقات. يمكنك تحديد المعلومات المطلوب مزامنتها مع كل حساب من **الضبط** ← **عام** ← **حسابات**.
- نقاط الاتصال النقالة: حدد نقاط اتصال Wi-Fi لمنع التطبيقات التي يتم تشغيلها في الخلفية من استخدامها.

## خدمات الموقع

قم بتغيير الضبط لأذونات معلومات الموقع.

- الوصول إلى موقعي: اضبط الجهاز للسماح للتطبيقات باستخدام معلومات موقعك الحالي.
- استخدام الأقمار الصناعية GPS: اضبط الجهاز لاستخدام قمر GPS الصناعي للبحث عن الموقع الحالي.
- استخدام شبكات لاسلكية: اضبط الجهاز للسماح بجمع بيانات الموقع أو تحديد موقعه من خلال شبكة Wi-Fi عند فقدته أو تعرضه للسرقة.
- الأماكن المفضلة لدي: قم بإعداد ملفات التعريف التي ستستخدم لمواقع محددة عند استخدام مزايا GPS أو Wi-Fi أو البلوتوث للعثور على موقعك الحالي.

## مزيد من الشبكات

قم بتخصيص الضبط للتحكم في الشبكات.

## VPN

قم بالإعداد والاتصال بالشبكات الخاصة الافتراضية (VPNs).

## الأجهزة المجاورة

- اسم الجهاز: أدخل اسم خادم وسائط لجهازك.
- محتويات مشتركة: اضبط الجهاز لمشاركة محتويات جهازك مع أجهزة أخرى.
- قائمة الأجهزة المسموح بها: قم بعرض قائمة الأجهزة التي يمكن أن تصل إلى جهازك.
- قائمة الأجهزة غير المسموح بها: قم بعرض قائمة الأجهزة التي يتم حظرها من الوصول إلى جهازك.
- تنزيل إلى: حدد موقع ذاكرة لحفظ ملفات الوسائط.
- التحميل من أجهزة أخرى: اضبط الجهاز لقبول التحميلات من أجهزة أخرى.

## Screen Mirroring

قم بتفعيل ميزة تطابق الشاشة وشارك ما يعرض على شاشتك مع الآخرين.

## الجهاز

### الصوت

قم بتغيير الضبط للأصوات المختلفة الموجودة في الجهاز.

- **مستوى صوت:** اضبط مستوى الصوت للموسيقى، وملفات الفيديو، وأصوات النظام، والإشعارات.
- **حساسية الاهتزاز:** اضبط قوة إشعار الاهتزاز.
- **صوت الإشعار الافتراضي:** تحديد نغمة رنين للأحداث، مثل الرسائل الواردة.
- **أصوات اللمس:** اضبط الجهاز لكي يصدر صوتاً عندما تقوم بتحديد تطبيق أو خيار على شاشة اللمس.
- **صوت قفل الشاشة:** اضبط الجهاز لكي يصدر صوتاً عندما تقوم بقفل أو إلغاء قفل شاشة اللمس.
- **تقنية التفاعل مع النقر على أزرار اللمس:** اضبط الجهاز لكي يهتز عند لمس المفاتيح.
- **صوت توصيل/فصل القلم:** اضبط الجهاز لكي يصدر صوتاً عند إدخال قلم S أو عند سحبه من الفتحة.
- **صوت نقر المفتاح:** اضبط على الجهاز لكي يصدر صوتاً عند لمس أحد المفاتيح.
- **اهتزاز عند نقر المفتاح:** اضبط على الجهاز لكي يهتز عند لمس أحد المفاتيح.
- **خرج الصوت:** حدد تنسيق خرج صوتي لاستخدامه عند توصيل الجهاز بأجهزة HDMI. لا تدعم بعض الأجهزة ضبط الصوت المحيطي.
- **Adapt Sound:** قم بتخصيص الصوت للأذن التي تستخدمها في معظم الأحيان أثناء الاستماع إلى الموسيقى.

### الشاشة

- **السطوع:** اضبط سطوع الشاشة.
- **زمن توقف الشاشة:** حدد طول الفترة الزمنية التي ينتظرها الجهاز قبل إيقاف تشغيل الضوء الخلفي للشاشة.
- **مدة إضاءة مفاتيح اللمس:** اضبط مدة الإضاءة الخلفية لزر اللمس.

- وضع الشاشة:
- مواءمة الشاشة: استخدم هذا الوضع لتحسين العرض وفقًا لإعدادات الشاشة.
- ديناميكي: استخدم هذا الوضع لجعل درجة الشاشة أكثر سطوعًا.
- قياسي: استخدم هذا الوضع للأماكن المحيطة العادية.
- فيلم: استخدم هذا الوضع لتعتيم المحيط، كما لو كنت في غرفة مظلمة.
- وضع القراءة: تحديد التطبيقات التي ستستخدم وضع القراءة. في وضع القراءة، يساعد الجهاز في حماية عينيك أثناء القراءة بالليل.
- حلم اليقظة: اضبط الجهاز لتشغيل شاشة توقف عند توصيل جهازك بحامل مكتبي أو عند شحنه.
- عرض نسبة الشحن بالبطارية: اضبط الجهاز لعرض المدة المتبقية في البطارية.
- تعديل بعد التقاط الشاشة: اضبط الجهاز بحيث يقوم بتعديل لقطة الشاشة بعد التقاطها.

## الإطار المتعدد

اضبط الجهاز لاستخدام الإطار المتعدد.

## قفل الشاشة

قم بتغيير الضبط للشاشة المقفلة.

- تأمين الشاشة: قم بتنشيط ميزة قفل الشاشة. قد تختلف الخيارات التالية وفقًا لميزة تأمين الشاشة المحددة.
- تطبيقات مصغرة متعددة: اضبط الجهاز بحيث يسمح باستخدام التطبيقات المصغرة على الشاشة المقفلة.
- خيارات تطبيق الساعة المصغر: تهيئة ضبط تطبيق الساعة المصغر.
- حجم الساعة: قم بتغيير حجم الساعة.
- عرض التاريخ: اضبط الجهاز بحيث يعرض التاريخ مع الساعة.
- الاختصارات: اضبط الجهاز لعرض اختصارات التطبيقات وتعديلها على الشاشة المقفلة.

قد لا يتوفر هذا التطبيق حسب منطقتك أو مزود الخدمة الخاص بك.



- رسالة شخصية: قم بتعديل الرسالة الشخصية.
- معلومات المالك: أدخل المعلومات التي تظهر مع الساعة.
- تأثير إلغاء القفل: حدد تأثيرًا عند إلغاء قفل الشاشة.
- تأثير الحبر: تغيير لون تأثير الحبر. لا يتوفر تأثير الحبر إلا مع S Pen.
- التنبيه أثناء التواجد في شاشة القفل: اضبط الجهاز للتعرف على أمر التنبيه عند قفل الشاشة.
- مذكرة المهام على شاشة القفل: ضبط الجهاز لتشغيل مذكرة المهام عندما تضغط ضغطًا مزدوجًا على الشاشة المقفلة أثناء الضغط على زر القلم S Pen.
- نص المساعدة: اضبط الجهاز لعرض نص التعليمات على الشاشة المقفلة.

## خلفية الشاشة

قم بتغيير ضبط الخلفية.

- الشاشة الرئيسية: حدد صورة خلفية للشاشة الرئيسية.
- قفل الشاشة: حدد صورة خلفية للشاشة المقفلة.
- شاشتا القفل والرئيسية: حدد صورة خلفية للشاشة الرئيسية وشاشة القفل.

## الخط

قم بتغيير ضبط الخط.

- أسلوب الخط: قم بتغيير نوع الخط لنص الشاشة.
- حجم الخط: قم بتغيير حجم الخط.

## لوحة الإشعارات

قم بتخصيص العناصر التي تظهر على لوحة الإشعارات.

## إمكانية الوصول

تعتبر خدمات إمكانية الوصول من بين الميزات الخاصة لمن يعانون من بعض الإعاقات البدنية. ادخل وقم بتعديل الضبط التالي لتحسين إمكانية الوصول إلى الجهاز.

- **تدوير تلقائي للشاشة:** اضبط الواجهة للتدوير تلقائياً عندما تقوم بتدوير الجهاز.
- **زمن توقف الشاشة:** حدد طول الفترة الزمنية التي ينتظرها الجهاز قبل إيقاف تشغيل الضوء الخلفي للشاشة.
- **نطق كلمات المرور:** اضبط الجهاز لقراءة كلمات المرور بصوت عالي والإدخال باستخدام Talkback.
- **وضع اللمس السهل:** قم بتعيينه للتحكم في الإشعارات بالضغط عليه بدلاً من سحبه.
- **عرض الاختصار:** قم بإضافة اختصار لضبط إمكانية الوصول في القائمة السريعة التي تظهر عندما تضغط مطولاً على زر التشغيل.
- **إدارة إمكانية الوصول:** قم بتصدير أو إعدادات إمكانية الوصول أو استيرادها لمشاركتها مع أجهزة أخرى.
- **TalkBack:** قم بتنشيط TalkBack، والذي يوفر ملاحظات صوتية.
- **حجم الخط:** قم بتغيير حجم الخط.
- **التكبير:** اضبط الجهاز للتكبير والتصغير بواسطة إيماءات الأصابع.
- **ألوان سلبية:** ا عكس ألوان الشاشة لتحسين الرؤية.
- **ضبط الألوان:** اضبط نظام الألوان الخاص بالشاشة عندما يحدد الجهاز أنك مصاب بالعمى اللوني أو لديك صعوبات في قراءة المحتوى.
- **تذكير بشأن الإشعارات:** تنشيط أصوات التنبيه الخاصة بالإشعارات الجديدة أو إلغاء تنشيطها.
- **اختصار إمكانية الوصول:** اضبط الجهاز بحيث يقوم بتنشيط Talkback عندما تضغط مطولاً على زر التشغيل، ثم اضغط مطولاً على الشاشة بإصبعين.
- **خيارات تحويل نص إلى كلام:**
- **محرك TTS المفضل:** حدد محرك البحث عن الكلام. لتغيير الضبط لمحرك البحث عن الكلام، اضغط على .
- **سرعة الحديث:** حدد سرعة لميزة تحويل النص إلى كلام.
- **الاستماع إلى مثال:** استمع إلى النص المنطوق كمثال.

- توازن الصوت: اضبط موازنة الصوت عند استخدام سماعة الرأس الثنائية.
- صوت أحادي: قم بتمكين الصوت الأحادي عندما تستمع إلى الصوت عبر سماعة أذن واحدة.
- إيقاف تشغيل جميع الأصوات: اكتم جميع أصوات الجهاز.
- إخطار الفلاش: اضبط الفلاش بحيث يومض عندما تتلقى رسائل أو إشعارات جديدة.
- قائمة المساعد: اضبط الجهاز بحيث يعرض رمز الاختصار الذي يساعد في الوصول إلى الوظائف المدعومة بواسطة الأزرار الخارجية أو المزايا على لوحة الإشعارات. يمكنك أيضًا تعديل القائمة الموجودة في رمز الاختصار.
- مدة الضغط المستمر: اضبط زمن التعرف للضغط المطول على الشاشة.
- التحكم التفاعلي: قم بتعيين منطقة من الشاشة ليتم استبعادها من إدخلات اللمس.

## وضع الحظر

حدد الإشعارات التي سيتم حظرها ومدة حظرها.

## أدوات التحكم

### اللغة والإدخال

قم بتغيير الضبط لإدخال النص. قد لا تتوفر بعض الوظائف، وذلك حسب نوع اللغة المحددة.

#### اللغة

حدد لغة العرض لكل القوائم والتطبيقات.

#### إفتراضي

حدد نوع لوحة مفاتيح افتراضية لإدخال النصوص.

## لوحة مفاتيح Samsung

لتغيير ضبط لوحة مفاتيح سامسونج، اضغط على .

قد تختلف الخيارات المتاحة حسب منطقتك أو مزود الخدمة الخاص بك.



- **لغات الإدخال:** حدد اللغات لإدخال النص.
- **نص تنبؤي:** قم بتنشيط وضع النص التنبؤي لتوقع الكلمات حسب إدخالك وعرض اقتراحات الكلمات. يمكنك أيضًا تخصيص ضبط توقع الكلمات.
- **استبدال تلقائي:** اضبط الجهاز بحيث يقوم بتصحيح الكلمات التي بها أخطاء إملائية أو الكلمات غير الكاملة عن طريق الضغط على شريط المسافة أو علامة الترقيم.
- **تكبير تلقائي:** اضبط الجهاز لتكبير الحرف الأول تلقائيًا بعد علامة ترقيم نهائية، مثل نقطة، علامة استفهام، أو علامة تعجب.
- **تباعد تلقائي:** ضبط الجهاز لإدخال مسافة بين الأحرف تلقائيًا.
- **ترقيم تلقائي:** اضبط الجهاز لإدراج مسافة عندما تضغط ضغطًا مزدوجًا على شريط المسافة.
- **لا شيء:** ضبط الجهاز لتنشيط ميزة إيماءة السحب للوحة المفاتيح.
- **إدخال مستمر:** اضبط الجهاز لإدخال النص بواسطة المسح باليد على لوحة المفاتيح.
- **التحكم بالمؤشر:** تمكين ميزة تنقل لوحة المفاتيح الذكية أو تعطيلها لتحريك المؤشر عن طريق التمرير على لوحة المفاتيح.
- **الصوت:** اضبط على الجهاز لكي يصدر صوتًا عند لمس أحد المفاتيح.
- **الاهتزاز:** اضبط على الجهاز لكي يهتز عند لمس أحد المفاتيح.
- **معاينة الحرف:** اضبط الجهاز لعرض صورة كبيرة لكل حرف يتم الضغط عليه.
- **اكتشاف القلم:** اضبط الجهاز لكي يفتح لوحة الكتاب اليدوية عندما تضغط على الحقل باستخدام قلم S.
- **مساعدة:** قم بالوصول إلى معلومات التعليمات حول استخدام لوحة مفاتيح Samsung.
- **إعادة ضبط الإعدادات:** أعد تعيين ضبط لوحة مفاتيح سامسونج.



## الكتابة بالصوت من Google

لتغيير ضبط الإدخال الصوتي، اضغط على ⚙️.

- اختيار لغات الإدخال: حدد اللغات لإدخال النص.
- حظر الكلمات المسيئة: اضبط الجهاز لمنع التعرف على الكلمات العدائية عند الإدخال الصوتي.
- تنزيل ميزة التعرف على الكلام: قم بتنزيل بيانات اللغة وتثبيتها للإدخال الصوتي من دون اتصال.

### التعرف على الكتابة بخط اليد

حدد لغة بحث للبحث عن الكتابة باليد.

### البحث الصوتي

- اللغة: حدد لغة لميزة التعرف على الصوت.
- إخراج الكلام: اضبط الجهاز لتوفير ملاحظات صوتية لتنبيهك إلى الإجراء الحالي.
- حظر الكلمات المسيئة: قم بإخفاء الكلمات العدوانية من نتائج البحث الصوتي.
- تنزيل ميزة التعرف على الكلام: قم بتنزيل بيانات اللغة وتثبيتها للإدخال الصوتي من دون اتصال.
- سماعة رأس بلوتوث: اضبط الجهاز للسماح بالبحث الصوتي بواسطة سماعة رأس البلوتوث، وذلك عندما تكون متصلة بالجهاز.

### خيارات تحويل نص إلى كلام

- محرك TTS المفضل: حدد محرك البحث عن الكلام. لتغيير الضبط لمحرك البحث عن الكلام، اضغط على ⚙️.
- سرعة الحديث: حدد سرعة لميزة تحويل النص إلى كلام.
- الاستماع إلى مثال: استمع إلى النص المنطوق كمثال.

## سرعة المؤشر

اضبط سرعة المؤشر للماوس أو لوحة التتبع المتصلة بالجهاز.

## التحكم الصوتي

اضبط الجهاز ليميز الأوامر الصوتية للتحكم في جهازك. يمكنك تحديد الميزات المطلوب التحكم بها باستخدام الأوامر الصوتية.

## قلم S

قم بتغيير الضبط لاستخدام قلم S.

- **ألغ تفعيل فصل القلم:** اضبط الشاشة لكي لا تستجيب عند إدخال قلم S أو عند إزالته.
- **المؤشر:** اضبط الجهاز بحيث يقوم بعرض مؤشر S Pen عند مرور S Pen فوق الشاشة.
- **إدخال مباشر بالقلم:** اضبط الجهاز بحيث يقوم بتشغيل لوح الكتابة باليد عند مرور S Pen فوق حقل إدخال نص.
- **العرض السريع:** اضبط الجهاز بحيث يقوم بإظهار مؤشر S Pen عند مرور S Pen فوق الشاشة.
- **أمر عن بعد:** أثناء مرور القلم S Pen، على أحد العناصر، اضغط على زر القلم لعرض قائمة بالخيارات المتوفرة للعنصر أو الأمر عن بُعد.
- **الصوت وملاحظات اللمس:** اضبط الجهاز لإصدار صوت واهتزاز عندما تقوم بالإشارة إلى عناصر بإصبعك.
- **خيارات فصل القلم:** اضبط الجهاز لبدء تشغيل «مذكرة المهام» أو عرض الأوامر عن بُعد عند سحب القلم S Pen من الفتحة.
- **صوت توصيل/فصل القلم:** اضبط الجهاز لكي يصدر صوتًا عند إدخال قلم S أو عند سحبه من الفتحة.

## الحركات

- قم بتنشيط ميزة إدراك الحركة وقم بتغيير الضبط الذي يتحكم في إدراك الحركة في الجهاز.
- **التكبير/التصغير:** اضبط الجهاز للتكبير أو التصغير أثناء عرض الصور في **الاستوديو** أو عرض صفحات الويب، وذلك عندما تضغط مطولاً على نقطتين بأصابعك ثم قم بإمالة الجهاز للخلف أو للأمام.
- **نقل أحد الرموز:** اضبط لنقل أحد العناصر إلى صفحة أخرى عند الضغط المطول على أحد العناصر ثم إمالة الجهاز إلى اليسار أو اليمين.
- **استعراض صورة:** اضبط الجهاز للتمرير خلال إحدى الصور بواسطة نقل الجهاز في أي اتجاه عند تكبير الصورة.

## حركة راحة اليد

- قم بتنشيط ميزة حركة راحة يدك للتحكم في الجهاز عن طريق لمس الشاشة.
- **التقاط الشاشة:** اضبط الجهاز لالتقاط صورة للشاشة عندما تسمح بيدك إلى اليسار أو اليمين بعرض الشاشة.
- **كتم/إيقاف مؤقت:** اضبط الجهاز للإيقاف المؤقت للوسائط مؤقتاً عندما تلمس الشاشة بكف يدك.

## الشاشة الذكية

- **السكون الذكي:** اضبط الجهاز بحيث يمنع انطفاء الضوء الخلفي للشاشة أثناء النظر إلى الشاشة.
- **التدوير الذكي:** اضبط الواجهة بحيث لا تدور حسب اتجاه الوجه.
- **الإيقاف المؤقت الذكي:** اضبط الجهاز للإيقاف المؤقت لعرض الفيديو عندما تنظر بعيداً عن الشاشة.
- **التمرير الذكي:**
  - **تمرير بواسطة:** حدد طريقة لتمرير الشاشة لأعلى أو لأسفل.
  - **السرعة:** اضبط سرعة تمرير الشاشة.
  - **عرض الملاحظات المرئية:** اضبط الجهاز لعرض رمز إشارة عندما يتعرف الجهاز على ما تقوم به من حركات.
- قد لا تعمل هذه الميزة بطريقة صحيحة في الضوء البراق، أو في ظروف الظلام، أو أثناء نقل أو اهتزاز الجهاز.



## عام

## حسابات

أضف حسابات بريد إلكتروني أو SNS.

## سحابة

قم بتغيير الضبط لمزامنة البيانات أو الملفات مع حساب سامسونج أو مخزن سحابة Dropbox.

## النسخ الاحتياطي وإعادة الضبط

قم بتغيير الضبط لإدارة الضبط والبيانات.

- النسخ الاحتياطي لبياناتي: اضبط الجهاز لنسخ الضبط وبيانات التطبيقات نسخاً احتياطياً في خادم Google.
- نسخ الحساب احتياطياً: اضبط أو قم بتعديل حساب النسخ الاحتياطي لـ Google.
- استعادة تلقائية: اضبط الجهاز لاستعادة الضبط وبيانات التطبيقات عند إعادة تثبيت التطبيقات عليه.
- إعادة تعيين بيانات المصنع: أعد ضبط إعداداتك على القيم الافتراضية للمصنع لحذف جميع بياناتك.

## التاريخ و الوقت

ادخل وقم بتعديل الضبط التالي للتحكم في كيفية عرض الجهاز للوقت والتاريخ.



إذا ظلت البطارية فارغة بالكامل، أو في حالة إزالتها من الجهاز، يتم إعادة تعيين التاريخ والوقت.

- ضبط التاريخ: اضبط التاريخ الحالي يدوياً.
- ضبط الوقت: اضبط الوقت الحالي يدوياً.
- تحديد المنطقة الزمنية: اضبط المنطقة الزمنية الرئيسية.
- استخدام تنسيق 24 ساعة: عرض الوقت بتنسيق ٢٤ ساعة.
- تحديد تنسيق التاريخ: حدد تنسيق التاريخ.

## الملحق

قم بتغيير ضبط الملحقات.

- صوت الإرساء: اضبط الجهاز لإصدار صوت عند توصيل جهازك بإرساء سطح المكتب أو عند فصله عنه.
- وضع إخراج الصوت: اضبط الجهاز لاستخدام مكبر صوت الإرساء عند توصيل جهازك بإرساء سطح المكتب.
- خرج الصوت: حدد تنسيق خرج صوتي لاستخدامه عند توصيل الجهاز بأجهزة HDMI. لا تدعم بعض الأجهزة ضبط الصوت المحيطي.
- ملاحظة اليوم: اضبط الجهاز بحيث يقوم بإظهار المفكرة السريعة عند قلب الغطاء لفتحه.
- الوحدة: اضبط خيارات الوحدة.

## مدير التطبيقات

اعرض التطبيقات الموجودة في الجهاز وقم بإدارتها.

## البطارية

اعرض مقدار الطاقة المستهلكة من البطارية بواسطة الجهاز.

## نمط توفير الطاقة

قم بتنشيط وضع توفير الطاقة وقم بتغيير الضبط لوضع توفير الطاقة.

- توفير طاقة وحدة المعالجة المركزية: اضبط الجهاز لتقييد بعض استخدامات موارد النظام.
- توفير طاقة الشاشة: اضبط الجهاز لتقليل سطوع الشاشة.
- إيقاف تشغيل ملاحظات اللمس: اضبط الجهاز لإيقاف تشغيل الاهتزاز عند لمس المفاتيح.
- تعرف على توفير الطاقة: اكتشف كيفية تقليل استهلاك البطارية.

## التخزين

اعرض معلومات الذاكرة للجهاز وبطاقة الذاكرة، أو قم بتنسيق بطاقة الذاكرة.

تؤدي تهيئة بطاقة ذاكرة إلى محو جميع البيانات من بطاقة الذاكرة بشكل دائم.



السعة الفعلية المتاحة على الذاكرة الداخلية تقل عن السعة المحددة وذلك لأن نظام التشغيل والتطبيقات الافتراضية تشغل جزءاً من الذاكرة. قد تتغير السعة المتاحة عندما تقوم بترقية الجهاز.



## الحماية

قم بتغيير الضبط لتأمين الجهاز بطاقة SIM أو USIM.

- **تشفير الجهاز:** اضبط كلمة مرور لتشفير البيانات المحفوظة على الجهاز. يجب عليك إدخال كلمة المرور في كل مرة تقوم بتشغيل الجهاز.



قم بشحن البطارية قبل تمكين هذا الضبط لأن ذلك قد يستغرق أكثر من ساعة لتشفير البيانات.

- **تشفير بطاقات SD خارجية:** اضبط الجهاز لتشفير الملفات على بطاقة ذاكرة.

في حالة قيامك بإعادة تعيين الجهاز إلى الإعدادات الافتراضية للمصنع مع تمكين هذا الضبط، فلن يتمكن الجهاز من قراءة الملفات المشفرة. قم بتعطيل هذا الضبط قبل إعادة ضبط الجهاز.



- **أدوات التحكم عن بعد:** ضبط الجهاز للتحكم فيه عن بُعد من خلال الإنترنت عند فقدته أو تعرضه للسرقة. لاستخدام هذه الميزة، يجب عليك تسجيل الدخول إلى حساب سامسونج.

- **تسجيل الحساب:** قم بإضافة أو عرض حسابات سامسونج.

- **استخدام شبكات لاسلكية:** اضبط الجهاز للسماح بجمع بيانات الموقع أو تحديد موقعه من خلال شبكة Wi-Fi عند فقدته أو تعرضه للسرقة.

- **انتقال إلى صفحة الويب الخاصة بالميزة بحث عن هاتفي المحمول:** الوصول إلى صفحة Find my mobile على الويب ([findmymobile.samsung.com](http://findmymobile.samsung.com)). يمكنك تتبع هاتفك المحمول المسروق أو المفقود والتحكم فيه من خلال موقع Find my mobile على الويب.

- **جعل كلمات المرور مرئية:** افتراضياً، يقوم الجهاز بإخفاء كلمات المرور لدواعي الأمان. اضبط الجهاز لعرض كلمات المرور أثناء إدخالها.
- **مسؤولو الأجهزة:** اعرض مسؤولي الجهاز المثبتين على الجهاز. يمكنك السماح لمسؤولي الجهاز لتطبيق سياسات جديدة على الجهاز.
- **مصادر غير معروفة:** اختيار تثبيت التطبيقات من أي مصدر. في حالة عدم اختياره، قم بتنزيل التطبيقات فقط من سوق Play.
- **التحقق من التطبيقات:** اضبط هذا بحيث يسمح لـ Google بفحص التطبيق للعثور على أي سلوك ضار قبل تثبيته.
- **تغيير مستوى الأمان:** حدد مستوى الإجراءات بموجب سياسة الأمان.
- **تحديث الأمان تلقائياً:** اضبط الجهاز بحيث يقوم بفحص تحديثات الأمان وتنزيلها تلقائياً.
- **عبر Wi-Fi فقط:** اضبط الجهاز بحيث لا يقوم بتنزيل تحديثات الأمان تلقائياً إلا عندما يكون متصلاً بشبكة Wi-Fi.
- **نوع التخزين:** اضبط نوع تخزين محتويات أوراق الاعتماد.
- **بيانات الاعتماد الموثوق بها:** استخدم الشهادات وأوراق الاعتماد لضمان الاستخدام الآمن لتطبيقات متنوعة.
- **تثبيت من وحدة تخزين الجهاز:** قم بتثبيت الشهادات المشفرة المخزنة على مخزن USB.
- **مسح بيانات الاعتماد:** امسح محتويات أوراق الاعتماد من الجهاز وأعد ضبط كلمة المرور.

## حول الجهاز

ادخل إلى معلومات الجهاز وقم بتحديث برنامج الجهاز.

## إعدادات Google

استخدم هذا التطبيق لضبط إعدادات بعض الميزات التي يوفرها Google. اضغط على إعدادات Google على شاشة التطبيقات.

# حل المشكلات

قبل الاتصال بمركز خدمة سامسونج، يُرجى تجربة الحلول التالية. قد لا يتم تنطبق بعض المواقف على الجهاز.

## عند تشغيل الجهاز أو أثناء استخدامه، فسوف يطلب منك إدخال أحد الرموز التالية:

- كلمة المرور: عند تفعيل ميزة قفل الجهاز، يجب عليك إدخال كلمة المرور التي قمت بضبطها للجهاز.
- PIN: عند استخدام الجهاز لأول مرة أو عند تفعيل طلب رمز PIN، يجب عليك إدخال رمز PIN المرفق مع بطاقة SIM أو USIM. يمكنك تعطيل هذه الميزة باستخدام القائمة قفل بطاقة SIM.
- PUK: يتم إغلاق بطاقة SIM أو USIM، عادةً كنتيجة لإدخال رمز PIN بطريقة خاطئة عدة مرات. يجب إدخال رمز PUK المقدم من جانب مزود الخدمة.
- PIN2: عند تدخل إلى قائمة تطلب منك إدخال رمز PIN2، يجب عليك إدخال رمز PIN2 المرفق ببطاقة SIM أو USIM. لمعرفة التفاصيل، يُرجى الاتصال بمزود الخدمة الخاص بك.

## يعرض الجهاز الشبكة أو رسائل الخطأ الخاصة بالخدمة

- عندما تتواجد في مناطق تكون فيها الإشارات ضعيفة أو الاستقبال ضعيفاً، فقد تفقد الاستقبال. انتقل إلى منطقة أخرى وحاول ثانية. أثناء التنقل، قد تظهر رسائل الخطأ بشكل متكرر.
- لا يمكنك الوصول إلى بعض الخيارات بدون اشتراك. اتصل بمزود الخدمة لمزيد من التفاصيل.

## الجهاز لا يعمل

- عندما تفرغ طاقة البطارية بالكامل، لا يعمل الجهاز. قم بشحن البطارية بالكامل قبل تشغيل الجهاز.
- ربما لم يتم إدخال البطارية بطريقة صحيحة. أدخل البطارية مرة أخرى.
- امسح نقطتي التلامس ذات اللون الذهبي وأدخل البطارية مرة أخرى.



## تستجيب شاشة اللمس ببطء أو بشكل غير صحيح

- في حالة قيامك بوضع غطاء واقى أو ملحقات اختيارية على شاشة اللمس، فقد لا تعمل شاشة اللمس بطريقة صحيحة.
- في حالة ارتدائك قفازات، إذا لم تكن يديك نظيفة أثناء لمس الشاشة، أو في حالة قيامك بالضغط على الشاشة باستخدام أشياء حادة أو بواسطة أطراف أصابعك، فإن شاشة اللمس قد تتعطل.
- يمكن تعطل شاشة اللمس في حال وجود الرطوبة أو عند تعرضها للمياه.
- أعد تشغيل جهازك لمسح أي أعطاء مؤقتة بالبرنامج.
- تأكد من تحديث برنامج جهازك بأحدث نسخة.
- إذا تعرضت شاشة اللمس للخدش أو التلف، فيمكنك التفضل بزيارة مركز خدمة سامسونج.

## يتجمد جهازك أو تظهر أخطاء فادحة

- إذا توقف جهازك عن العمل أو علق، فقد تحتاج إلى إغلاق التطبيقات أو إعادة إدخال البطارية وتشغيل الجهاز لاستعادة عمل الوظائف. في حالة تجمد الجهاز وعدم صدور أي استجابة منه، اضغط مطوياً على مفتاح التشغيل لأكثر من ٧ ثوان لإعادة التمهيد.
- إذا لم يحل هذا المشكلة، أعد ضبط بيانات المصنع. على شاشة التطبيقات، اضغط على **الضبط** ← **عام** ← **النسخ الاحتياطي وإعادة الضبط** ← **إعادة تعيين بيانات المصنع** ← **إعادة تعيين الجهاز** ← **مسح الكل**. قبل إجراء إعادة تعيين بيانات المصنع، تذكر عمل نسخ احتياطية من كل البيانات المهمة المحفوظة على جهازك.
- في حالة استمرار عدم حل المشكلة، اتصل بمركز خدمة سامسونج.

## لا يمكن إجراء المكالمات

- تأكد من استخدامك لشبكة الهاتف الخليوي الصحيحة.
- تأكد من أنك لم تقم بضبط ميزة حظر المكالمات لرقم الهاتف الذي تتصل به.
- تأكد من أنك لم تقم بضبط ميزة حظر المكالمات لرقم الهاتف الوارد.

## لا يمكن للآخرين سماعك وأنت تتحدث أثناء المكالمة

- تأكد من أنك لا تحجب الميكروفون المضمن.
- احرص على أن يكون الميكروفون قريباً من فمك.
- في حالة استخدام سماعة، تأكد من توصيلها بشكل سليم.

## يصدر صوت صدى أثناء إجراء المكالمات

اضبط مستوى الصوت بالضغط على زر الصوت أو انتقل إلى منطقة أخرى.

## شبكة الهاتف الخليوي أو شبكة الإنترنت مفصولة دوماً، أو مستوى جودة الراديو رديئة

- تأكد من أنك لا تعترض طريق الهوائي الداخلي للجهاز.
- عندما تتواجد في مناطق تكون فيها الإشارات ضعيفة أو الاستقبال ضعيفاً، فقد تفقد الاستقبال. ربما تعاني من مشكلات في الاتصال بسبب وجود مشكلات في المحطة الأساسية لمزود الخدمة. انتقل إلى منطقة أخرى وحاول ثانية.
- عند استخدام الجهاز أثناء التنقل، فقد تتعطل خدمات الشبكة اللاسلكية بسبب وجود مشكلات في شبكة مزود الخدمة.

## رمز البطارية فارغ

البطارية منخفضة. أعد شحن البطارية أو استبدل البطارية.

## البطارية لا تشحن بطريقة صحيحة (بالنسبة لأجهزة الشحن المعتمدة من سامسونج)

- تأكد من توصيل الشاحن بطريقة صحيحة.
- إذا كانت أطراف البطارية غير نظيفة، فقد لا يتم شحن البطارية بطريقة صحيحة، أو قد يتوقف تشغيل الجهاز. امسح نقطتي التلامس ذات اللون الذهبي وحاول شحن البطارية مرة أخرى.
- البطاريات الموجودة في بعض الأجهزة لا يتم استبدالها بواسطة المستخدم. لكي تستبدل البطارية، تفضل بزيارة مركز خدمة سامسونج.

## طاقة البطارية تنفذ بطريقة أسرع مقارنة بما كانت عليه عند شرائها

- عندما تتعرض البطارية لدرجات حرارة شديدة البرودة أو شديدة السخونة، فإن الشحن قد ينخفض.
- يزيد استهلاك البطارية عندما تستخدم ميزات الرسائل أو بعض التطبيقات، مثل الألعاب أو الإنترنت.
- البطارية قابلة للاستهلاك ويقل عمر طاقة البطارية بمرور الوقت.

## جهازك ساخن عند لمسه

عند استخدام التطبيقات التي تتطلب مزيداً من الطاقة أو عند استخدام تطبيقات على جهازك لفترة زمنية ممتدة، فقد يسخن جهازك. وهذا يعد أمراً طبيعياً، وينبغي ألا يؤثر على عمر الجهاز أو على أدائه.

## تظهر رسائل الخطأ عند تشغيل الكاميرا

يجب توفر ذاكرة كافية في جهازك وطاقة بطارية كافية لتشغيل تطبيق الكاميرا. إذا تلقيت رسالة خطأ عند تشغيل الكاميرا، فجرب ما يلي:

- قم بشحن البطارية أو استبدلها ببطارية مشحونة بالكامل.
- قم بإخلاء جزء من الذاكرة عن طريق نقل الملفات إلى جهاز كمبيوتر أو بحذف ملفات من جهازك.
- أعد تشغيل الجهاز. إذا كنت لا تزال تواجه متاعب مع تطبيق الكاميرا بعد محاولة هذه التلميحات، فاتصل بمركز خدمة سامسونج.

## جودة الصور أقل من صورة المعاينة

- جودة الصور قد تختلف وذلك حسب ما يحيط بك وتقنيات التصوير التي تستخدمها.
- في حالة النقاط صور في أماكن مظلمة، أو أثناء الليل، أو في أماكن مغلقة، فقد يحدث تشوش في الصورة أو قد تخرج الصور بعيداً عن التركيز.

## تظهر رسائل الخطأ عند فتح ملفات الوسائط

- إذا تلقيت رسائل خطأ أو إذا لم تعمل الملفات، عند فتح ملفات الوسائط على جهازك، جرب الآتي:
- قم بإخلاء جزء من الذاكرة عن طريق نقل الملفات إلى جهاز كمبيوتر أو بحذف ملفات من جهازك.
- تأكد أن ملف الموسيقى ليس محمياً بنظام (DRM) Digital Rights Management. إذا كان الملف محمياً بنظام DRM، تأكد من أن لديك الترخيص أو المفتاح السليم لتشغيل الملف.
- تأكد من أن جهازك يدعم نوع الملف.

- يدعم جهازك الصور ولقطات الفيديو الملتقطة بواسطة الجهاز. الصور ولقطات الفيديو الملتقطة بواسطة أجهزة أخرى قد لا تعمل بطريقة صحيحة.
- جهازك يدعم ملفات الوسائط المتعددة المعتمدة بواسطة مزود خدمة الشبكة أو مزودي الخدمات الإضافية. بعض المحتوى الذي يتم تدويره على الإنترنت، مثل نغمات الرنين، أو لقطات الفيديو، أو ورق الحائط، قد لا يعمل بطريقة صحيحة.

### لم يتم تحديد موقع جهاز بلوتوث آخر

- تأكد من تنشيط ميزة لاسلكي البلوتوث على جهازك.
- تأكد من تنشيط ميزة لاسلكي البلوتوث على الجهاز الذي تريد الاتصال به.
- تأكد من وجود جهازك وجهاز البلوتوث الآخر ضمن الحد الأقصى لنطاق البلوتوث (١٠ أمتار). إذا لم تؤدي التلميحات الموضحة أعلاه إلى حل المشكلة، اتصل على مركز خدمة سامسونج.

### لا يتم تأسيس اتصال عند توصيل الجهاز بالكمبيوتر

- تأكد أن كبل USB الذي تستخدمه متوافق مع الجهاز.
- تأكد من وجود برنامج التشغيل المناسب مثبت ومحدث على جهاز الكمبيوتر الخاص بك.
- إذا كنت أحد مستخدمي Windows XP، فتأكد من توفر نظام التشغيل Windows XP Service Pack 3 أو أعلى على الكمبيوتر لديك.
- تأكد من توفر Samsung Kies أو Windows Media Player 10 أو أعلى على الكمبيوتر لديك.

### الجهاز لا يمكنه البحث عن موقعك الحالي

- قد يتم إعاقة إشارات GPS في بعض المواقع مثل الأماكن المغلقة. اضبط الجهاز لاستخدام Wi-Fi أو شبكة المحمول للبحث عن موقعك الحالي في هذه المواقف.

## تمت سرقة البيانات المخزنة على الجهاز

قم دوماً بعمل نسخ احتياطية من جميع البيانات المخزنة على الجهاز. وإلا فلن تتمكن من استعادة البيانات في حالة تلفها أو سرقتها. سامسونج ليست مسؤولة عن فقدان البيانات.

## تظهر فجوة صغيرة حول الجزء الخارجي من غلاف الجهاز

- هذه الفجوة عبارة عن ميزة صناعية مهمة وقد تحدث بعض الاهتزازات البسيطة أو اهتزاز لأجزاء.
- وبمرور الوقت، فإن الاحتكاك بين الأجزاء قد يتسبب في اتساع هذه الفجوة قليلاً.

قد تختلف بعض المحتويات عن جهازك وذلك حسب المنطقة، أو مزود الخدمة، أو إصدار البرنامج، ويتخضع هذه المحتويات للتغيير بدون إشعار مسبق.

