



SM-T210

دفترچه راهنمای کاربر

درباره این دفترچه راهنما

این محصول ارتباط موبایل و سرگرمی با کیفیت عالی را با استفاده از استانداردهای بالای سامسونگ و تخصص فنی ارایه می کند. این دفترچه راهنمای کاربر به طور خاص برای ارایه اطلاعات جزئی در زمینه عملکردها و قابلیت های دستگاه طراحی شده است.

- لطفا قبل از استفاده از دستگاه خود برای اطمینان از استفاده ایمن و درست، این دفترچه راهنما را به دقت بخوانید.
- شرح ها بر اساس تنظیمات پیش فرض دستگاه ارایه شده اند.
- عکس ها و تصاویر به کار رفته در این راهنما ممکن است بطور ظاهری با محصول واقعی تفاوت داشته باشند.
- محتویات ممکن است با محصول نهایی یا با نرم افزار ارایه شده توسط ارائه دهنده سرویس یا اپراتورها تفاوت داشته باشد و مشمول تغییرات بدون اطلاع قبلی می باشد. برای دریافت جدیدترین نسخه این دفترچه راهنما، به وب سایت سامسونگ، www.samsung.com مراجعه کنید.
- برنامه ای (محتوای کیفیت بالا) که نیازمند استفاده از CPU و RAM است بر کارایی کلی دستگاه تاثیر می گذارد. برنامه های کاربردی که به محتوا مربوط هستند ممکن است بسته به مشخصات دستگاه و محیط استفاده بدرستی کار نکنند.
- ویژگی های موجود و خدمات جانبی ممکن است بسته به دستگاه، نرم افزار یا ارائه دهنده خدمات متفاوت باشد.
- برنامه ها و عملکردهای آنها ممکن است با توجه به کشور، منطقه یا مشخصات سخت افزار متفاوت باشند.
- سامسونگ در قبال مشکلات عملکردی ناشی از برنامه های کاربردی تهیه کنندگانی بجز سامسونگ مسئولیتی ندارد.
- سامسونگ مسئول مشکلات عملکردی یا ناسازگاری های ایجاد شده توسط تنظیمات رجیستری ویرایش شده یا نرم افزار سیستم عامل تغییر یافته نیست. تلاش برای شخصی سازی سیستم عامل ممکن است باعث شود تادستگاه یا برنامه ها بدرستی کار نکنند.
- نرم افزار، منابع صوتی، کاغذ دیواری ها، تصاویر و سایر رسانه های ارایه شده در این دستگاه برای استفاده محدود مجوز دارد. خارج کردن و استفاده از این مطالب برای مقاصد تجاری و غیره نقض قوانین حق نسخه برداری محسوب می شود. مسئولیت کامل استفاده غیرقانونی از رسانه بر عهده کاربران است.

- برنامه های کاربردی پیش فرض که همراه دستگاه هستند، مشمول به روز رسانی بوده و ممکن است بدون اطلاع قبلی، دیگر پشتیبانی نشوند. اگر درباره برنامه های کاربردی ارائه شده همراه دستگاه سوالی دارد، با مرکز خدمات سامسونگ تماس بگیرید. در مورد برنامه های نصب شده توسط کاربر، با ارائه دهندگان سرویس تماس بگیرید.
- تغییر در سیستم عامل دستگاه یا نصب نرم افزارها از منابع غیررسمی، ممکن است باعث عملکرد نادرست دستگاه یا مخدوش شدن و از دست رفتن داده ها شوند. این اقدامات توافقنامه مجوز سامسونگ را نقض می کند و ضمانتنامه شما را باطل می کند.

نمادهای دستورالعمل

اخطار: وضعیت هایی که می تواند موجب جراحت شما یا دیگران شود



هشدار: وضعیت هایی که می تواند موجب آسیب دیدن دستگاه شما یا سایر وسایل شود



نکته: نکات، ترفندهای استفاده یا سایر اطلاعات



حق نسخه برداری

Copyright © ۲۰۱۴ Samsung Electronics

این راهنما تحت حفاظت قوانین بین المللی حق نسخه برداری می باشد.

هیچ بخشی از آن نمی تواند بدون اجازه کتبی قبلی از Samsung Electronics بازتولید، توزیع، ترجمه یا به هر شکل و وسیله الکترونیکی یا مکانیکی شامل فتوکپی، ضبط، یا ذخیره در حافظه های اطلاعاتی و سیستم های بازیابی اطلاعات منتقل شود.

علائم تجاری

- سامسونگ و لوگوی سامسونگ علائم تجاری ثبت شده Samsung Electronics هستند.
- Bluetooth® علامت تجاری ثبت شده Bluetooth SIG, Inc. در سراسر جهان است.
- Wi-Fi®، Wi-Fi Protected Setup™، Wi-Fi Direct™، Wi-Fi CERTIFIED™ و لوگوی Wi-Fi علائم تجاری ثبت شده Wi-Fi Alliance می باشند.
- سایر علائم تجاری و حق نسخه برداری ها متعلق به صاحبان خود می باشند.



DivX®، DivX Certified® و لوگوهای مربوطه، علائم تجاری Rovi Corporation یا شرکتهای وابسته آن است و با مجوز مورد استفاده قرار می گیرد.

درباره فیلم DivX

DivX® یک قالب تصویری دیجیتال است که توسط شرکت DivX، LLC، یکی از شرکتهای تابعه Rovi Corporation ایجاد شده است. این یک دستگاه رسمی DivX Certified® است و برای تایید اینکه فیلم DivX پخش می کند آزمایش های دقیقی را پشت سر گذاشته است. برای کسب اطلاعات بیشتر و آشنایی با ابزارهای نرم افزاری برای تبدیل فایلها به فیلم DivX، از سایت www.divx.com بازدید کنید.

درباره DIVX VIDEO-ON-DEMAND

این دستگاه DivX Certified® برای پخش فیلمهای DivX Video-on-Demand (VOD) خریداری شده، باید ثبت شود. برای یافتن کد ثبت خود، به قسمت DivX VOD از فهرست تنظیم دستگاه خود مراجعه کنید. برای کسب اطلاعات بیشتر درباره نحوه ثبت نام، از سایت vod.divx.com بازدید کنید. DivX Certified® مخصوص پخش فیلم DivX® تا ۷۲۰p HD شامل محتوای فوق العاده است.



تحت مجوز Dolby Laboratories تولید شده است. Dolby، Dolby Digital Plus و نماد دو D، مارک های تجاری Dolby Laboratories هستند.

فهرست مطالب

آغاز به کار

۷	نمای کلی دستگاه
۸	دکمه ها
۹	محتویات بسته
۹	شارژ کردن باتری
۱۲	وارد کردن کارت حافظه
۱۴	روشن و خاموش کردن دستگاه
۱۴	نگه داشتن دستگاه
۱۵	قفل کردن یا باز کردن قفل دستگاه
۱۵	تنظیم میزان صدا
۱۵	تغییر به حالت سکوت

ارتباطات

۳۹	انتقال فایلها
۳۷	محافظةت از دستگاه
۳۸	ارتقا دستگاه
۳۹	مخاطبین
۴۲	ایمیل
۴۴	Gmail
۴۵	Hangouts
۴۶	Google+
۴۶	عکسها
۴۷	ChatON

وب و شبکه

۴۸	اینترنت
۴۹	Chrome
۵۱	بلوتوث
۵۲	Samsung Link
۵۳	Group Play

رسانه

۵۵	موزیک
۵۷	دوربین
۶۲	گالری

مقدمات

۱۶	نمادهای نشانگر
۱۷	استفاده از صفحه لمسی
۲۰	چرخاندن صفحه
۲۱	استفاده از پنجره چندگانه
۲۵	اعلان ها
۲۶	صفحه اصلی
۲۸	صفحه قفل
۳۰	صفحه برنامه ها
۳۱	استفاده از برنامه ها
۳۲	راهنما
۳۲	وارد کردن متن
۳۴	اتصال به یک شبکه Wi-Fi
۳۵	تنظیم اشتراک ها
۳۵	تنظیم نمایه های کاربر

تنظیمات

درباره تنظیمات	۸۴
Wi-Fi	۸۴
بلوتوث	۸۵
استفاده از داده	۸۵
تنظیمات بیشتر	۸۶
حالت انسداد	۸۶
حالت رانندگی	۸۶
صدا	۸۷
صفحه نمایش	۸۷
محل ذخیره	۸۸
حالت ذخیره نیرو	۸۸
باتری	۸۸
مدیر برنامه	۸۸
برنامه‌های پیش فرض	۸۸
کاربران	۸۹
مکان	۸۹
صفحه قفل	۸۹
امنیت	۹۰
زبان و ورودی	۹۱
تهیه نسخه پشتیبان و بازنشانی	۹۳
افزودن حساب	۹۳
لوازم جانبی	۹۴
تاریخ و ساعت	۹۴
قابلیت دسترسی	۹۴
درباره دستگاه	۹۵
تنظیمات Google	۹۵

عیب یابی

ویدئو ۶۵

YouTube ۶۶

Flipboard ۶۷

برنامه های کاربردی و حافظه های
ذخیره رسانه

فروشگاه Play ۶۸

Samsung Apps ۶۹

کتابخوان Play ۶۹

پخش فیلم ها ۷۰

Play Music ۷۰

بازی های Play ۷۰

دکه Play ۷۰

ابزارهای کمکی

یادداشت ۷۱

تقویم ۷۲

Drive ۷۴

Dropbox ۷۴

POLARIS Office 5 ۷۵

هشدار ۷۷

ساعت جهانی ۷۸

ماشین حساب ۷۹

S Voice ۷۹

Google ۸۰

جستجوی صوتی ۸۱

فایلهای شخصی ۸۱

دانلودها ۸۲

مسافرتی و محلی

Maps ۸۳

آغاز به کار

نمای کلی دستگاه

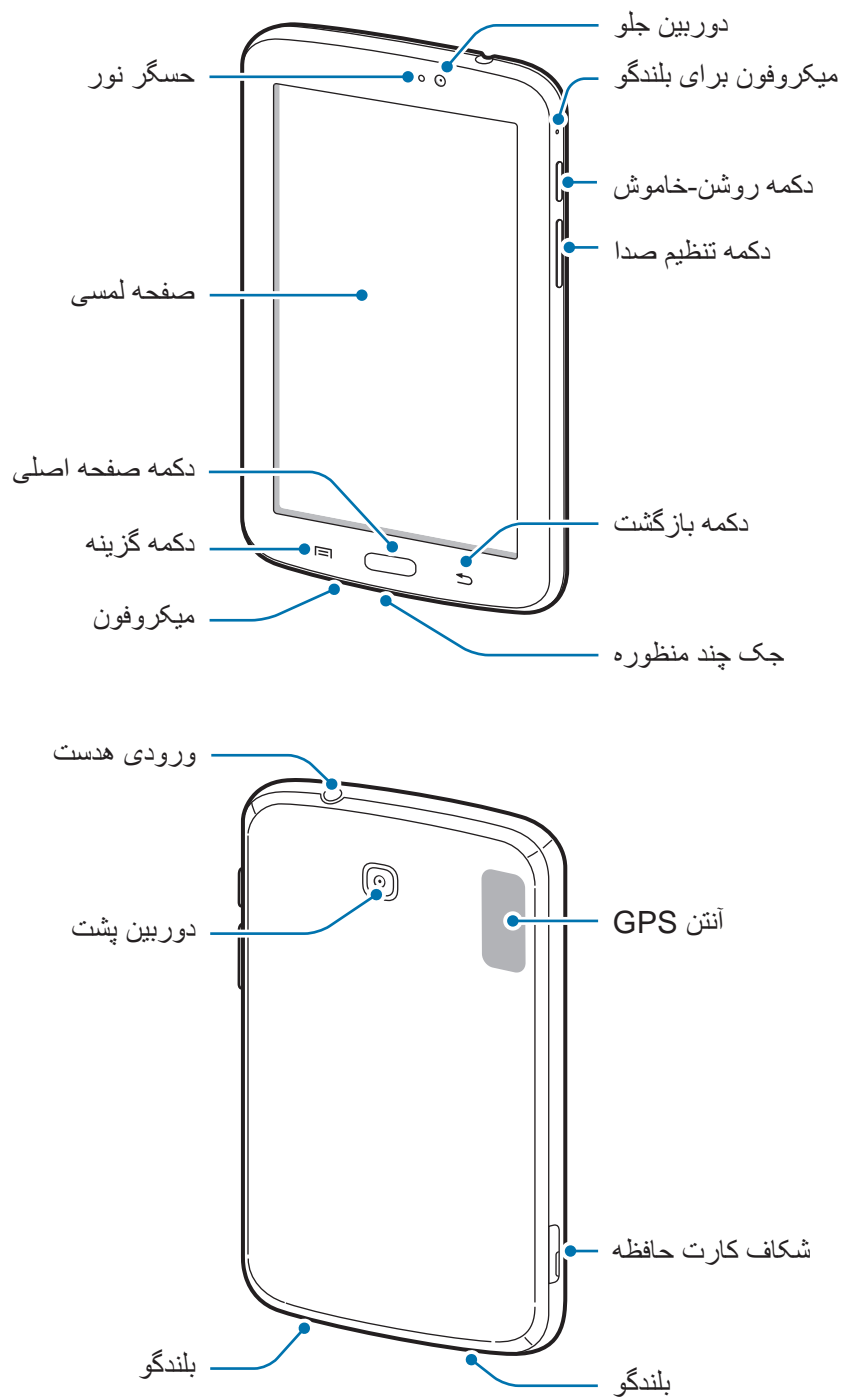

میکروفون در بالای دستگاه فقط وقتی فعال است که از بلندگو استفاده می کنید یا فیلم می گیرید.

- قسمت آنتن را با دست یا اشیاء دیگر نپوشانید. این کار ممکن است باعث ایجاد مشکلات اتصال یا خالی شدن باتری شود.
- استفاده از محافظ صفحه مورد تأیید سامسونگ پیشنهاد می شود. استفاده از محافظ های صفحه تأیید نشده ممکن است باعث اختلال در عملکرد سنسورها گردد.
- نگذارید آب با صفحه لمسی تماس پیدا کند. صفحه لمسی زمانی که در معرض آب یا محیط های مرطوب قرار بگیرد ممکن است درست عمل نکند.



دکمه ها

دکمه	عملکرد
 روشن، خاموش	<ul style="list-style-type: none"> • فشار داده و نگه دارید تا دستگاه روشن یا خاموش شود. • به مدت ۸-۱۰ ثانیه فشار داده و نگه دارید تا در صورت بروز خطاهای مهلک یا هنگ کردن یا متوقف ماندن گوشی، آن را بازنشانی کنید. • برای قفل کردن یا باز کردن قفل دستگاه، فشار دهید. این دستگاه وقتی صفحه لمسی خاموش می شود به حالت قفل می رود.
 گزینه	<ul style="list-style-type: none"> • تلنجر بزنید تا فهرستی از گزینه های موجود در صفحه فعلی باز شود. • در صفحه اصلی، تلنجر زده و نگه دارید تا جستجوی Google اجرا شود.
 صفحه اصلی	<ul style="list-style-type: none"> • فشار دهید تا به صفحه اصلی بازگردید. • فشار داده و نگه دارید تا فهرستی از برنامه های اخیر باز شود. • برای اجرا کردن S Voice دوبار فشار دهید.
 بازگشت	<ul style="list-style-type: none"> • ضربه بزنید تا به صفحه قبلی بازگردید.
 میزان صدا	<ul style="list-style-type: none"> • فشار دهید تا میزان صدا را تنظیم کنید.



محتویات بسته

جعبه محصول را بازبینی نمایید و مطمئن شوید اقلام زیر در آن موجود است:

- دستگاه
- راهنمای شروع سریع
- اقلام ارائه شده همراه دستگاه و هر گونه لوازم جانبی ممکن است بسته به ناحیه یا ارائه دهنده سرویس تفاوت کند. 
- اقلام ارائه شده فقط برای استفاده با این دستگاه طراحی شده اند و ممکن است با دستگاه های دیگر سازگار نباشند.
- ظاهر و مشخصات می توانند بدون اطلاع قبلی تغییر کنند.
- می توانید لوازم جانبی بیشتر را از فروشگاه سامسونگ محلی خود خریداری کنید. قبل از خرید اطمینان حاصل کنید که با دستگاه شما سازگار هستند.
- سایر لوازم جانبی ممکن است با دستگاه شما سازگار نباشند.
- فقط از لوازم جانبی مورد تایید سامسونگ استفاده کنید. عملکرد نادرست ناشی از استفاده از لوازم جانبی تایید نشده، مشمول ضمانت نامه نمی شود.
- مهیا بودن همه لوازم جانبی کاملاً بسته به شرکت های سازنده، مشمول تغییرات است. برای اطلاعات بیشتر درباره لوازم جانبی موجود، به وب سایت سامسونگ مراجعه کنید.

شارژ کردن باتری

قبل از اولین استفاده، باتری را با استفاده از شارژر، شارژ کنید.

- فقط از شارژرها و باتری ها و کابل های مورد تایید سامسونگ استفاده کنید. شارژرها یا کابل های تایید نشده ممکن است باعث انفجار باتری یا آسیب رساندن به دستگاه شوند. 
- وقتی باتری دستگاه ضعیف باشد، دستگاه صدای هشدار پخش کرده و پیامی مبنی بر ضعیف بودن باتری نشان می دهد. 
- اگر باتری بطور کامل تخلیه شود، دستگاه نمی تواند بلافاصله پس از اتصال شارژر روشن شود. قبل از روشن کردن دستگاه، اجازه بدهید تا باتری تخلیه شده، چند دقیقه شارژ شود.
- اگر از چندین برنامه، برنامه های شبکه یا از برنامه هایی که نیاز به اتصال به دستگاه دیگر دارند در آن واحد استفاده کنید، باتری خیلی سریع خالی می شود. برای اجتناب از قطع اتصال شبکه یا قطع برق در حین انتقال داده ها، همیشه پس از شارژ کامل باتری از این برنامه ها استفاده کنید.

شارژ کردن با شارژر

کابل USB را به آداپتور برق USB متصل کرده و سپس انتهای کابل USB را به جک چند منظوره وصل نمایید.

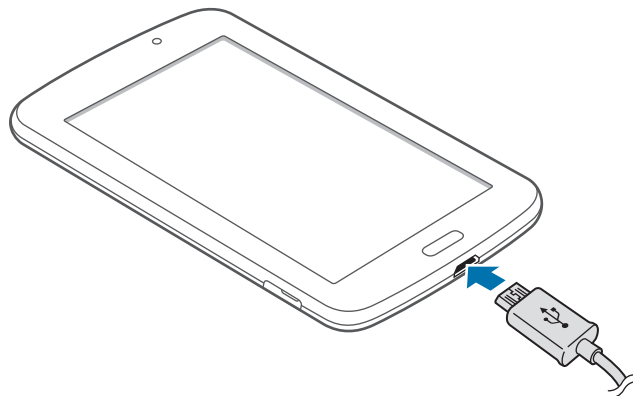

اتصال نادرست شارژر می تواند باعث آسیب رساندن جدی به دستگاه شود. هرگونه صدمه ناشی از استفاده نادرست مشمول ضمانت نمی شود.



- وقتی دستگاه در حال شارژ شدن است، می توانید از آن استفاده کنید، اما ممکن است شارژ شدن کامل باتری، مدت زمان بیشتری طول بکشد.
- اگر هنگام شارژ شدن دستگاه تامین برق با ناپایداری مواجه شد، صفحه لمسی ممکن است کار نکند. در صورت بروز این مشکل، شارژر را از دستگاه جدا کنید.
- هنگام شارژ کردن، ممکن است دستگاه گرم شود. این وضعیت عادی است و نباید تأثیری بر طول عمر یا کارکرد دستگاه شما داشته باشد. اگر باتری بیشتر از حد معمول گرم شد، ممکن است شارژر، شارژ کردن را متوقف کند.
- اگر دستگاه شما درست شارژ نمی شود، دستگاه و شارژر خود را به مرکز خدمات سامسونگ ببرید.



پس از اینکه به دقت شارژ کردید، دستگاه را از شارژر جدا کنید. ابتدا شارژر را از دستگاه جدا کرده و سپس از سوکت برق جدا کنید.

برای صرفه جویی در مصرف برق، وقتی شارژر استفاده نمی شود آن را از برق در بیاورید. شارژر دکمه خاموش، روشن ندارد پس باید وقتی در حال استفاده نیست برای جلوگیری از اتلاف انرژی برق، آن را از سوکت برق جدا کنید. شارژر باید درحین شارژ نزدیک به سوکت برق قرار گرفته و به راحتی قابل دسترس باشد.



بررسی وضعیت شارژ باتری

وقتی هنگام خاموش بودن دستگاه، باتری را شارژ می کنید، نمادهای زیر وضعیت فعلی شارژ باتری را نشان می دهند:



کامل شارژ شده است



در حال شارژ

کاهش مصرف باتری

دستگاه شما گزینه هایی را برای صرفه جویی در نیروی باتری ارائه می دهد. با سفارشی سازی این گزینه ها و غیرفعال کردن قابلیت های پس زمینه، می توانید در فاصله بین شارژها، مدت بیشتری از دستگاه استفاده کنید:

- هنگامی که از دستگاه استفاده نمی کنید با فشار دادن دکمه روشن-خاموش، به حالت خواب جابجا شوید.
- برنامه های غیرضروری را با استفاده از مدیر برنامه ببندید.
- ویژگی بلوتوث را غیرفعال کنید.
- ویژگی Wi-Fi را غیرفعال کنید.
- همگام سازی خودکار برنامه ها را غیرفعال کنید.
- مدت زمان نور پس زمینه را کاهش دهید.
- نور صفحه نمایش را کم کنید.

وارد کردن کارت حافظه

دستگاه شما از کارت های حافظه تا حداکثر ۳۲ گیگابایت پشتیبانی می کند. بسته به سازنده و نوع کارت حافظه، بعضی از کارت های حافظه ممکن است با دستگاه شما سازگار نباشند.



- بعضی کارت های حافظه ممکن است کاملاً با دستگاه سازگار نباشند. استفاده از کارت ناسازگار ممکن است موجب آسیب دیدن دستگاه شما یا کارت حافظه شود یا می تواند داده های ذخیره شده در کارت را مخدوش کند.

- هنگام وارد کردن کارت حافظه، مراقب باشید که سمت راست آن به بالا باشد.



- دستگاه تنها از ساختار فایل FAT برای کارت های حافظه پشتیبانی می کند. اگر کارت حافظه فرمت شده ای با ساختار فایل متفاوتی نصب کنید، دستگاه از شما می خواهد کارت حافظه را دوباره فرمت کنید.

- نوشتن و پاک کردن مداوم داده ها روی کارت های حافظه، طول عمر آنها را کوتاه خواهد کرد.
- هنگام نصب کردن کارت حافظه در دستگاه، فهرست راهنمای فایل های کارت حافظه در پوشه **فایل های شخصی** ← **SD memory card** نمایش داده می شود.

۱ روکش شیار کارت حافظه را باز کنید.

۲ کارت حافظه را در حالی که پوشش طلایی رنگ آن رو به پایین قرار دارد، وارد کنید.

۳ کارت حافظه را درون شکاف فشار دهید تا در جای خود محکم شود.

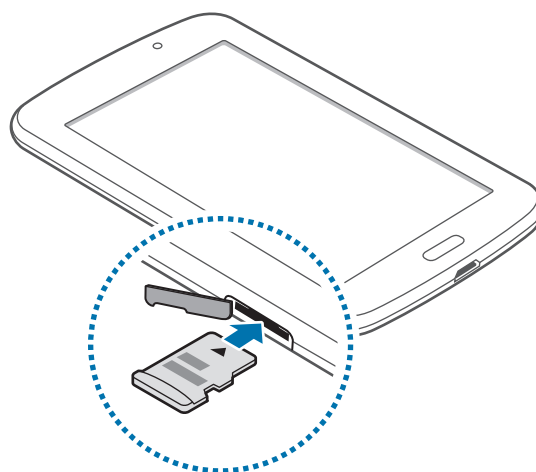

۴ روکش شیار کارت حافظه را ببندید.

بیرون آوردن کارت حافظه

پیش از بیرون آوردن کارت حافظه، برای بیرون آوردن ایمن، ابتدا آن را از نصب خارج کنید. در صفحه اصلی، روی برنامه ← تنظیمات ← محل ذخیره ← جدا کردن کارت حافظه ضربه بزنید.

کارت حافظه را فشار دهید تا کارت از دستگاه آزاد شود، و سپس آن را بیرون بکشید.

هنگام انتقال اطلاعات یا دسترسی دستگاه، کارت حافظه را خارج نکنید. انجام این کار باعث از دست رفتن یا مخدوش شدن داده یا آسیب دیدن کارت حافظه یا دستگاه می شود. سامسونگ در قبال از دست رفتن ها شامل از دست رفتن داده ها در اثر استفاده نادرست از کارت های حافظه آسیب دیده نیست.



فرمت کردن کارت حافظه

کارت حافظه فرمت شده با رایانه ممکن است با این دستگاه سازگار نباشد. کارت حافظه را روی دستگاه فرمت کنید.

در صفحه اصلی، روی برنامه ← تنظیمات ← محل ذخیره ← فرمت کردن کارت حافظه ← فرمت کردن کارت SD ← حذف همه ضربه بزنید.

قبل از فرمت کردن کارت حافظه، تهیه نسخه های پشتیبان از تمام اطلاعات مهم ذخیره شده بر روی دستگاه را فراموش نکنید. ضمانت سازنده شامل از دست رفتن اطلاعات به دلیل اقدامات کاربر، نمی شود.



روشن و خاموش کردن دستگاه

هنگام روشن کردن دستگاه برای اولین بار، برای راه اندازی دستگاه، دستورالعمل های روی صفحه را دنبال کنید. دکمه روشن-خاموش را فشار داده و چند ثانیه نگه دارید تا دستگاه روشن شود.

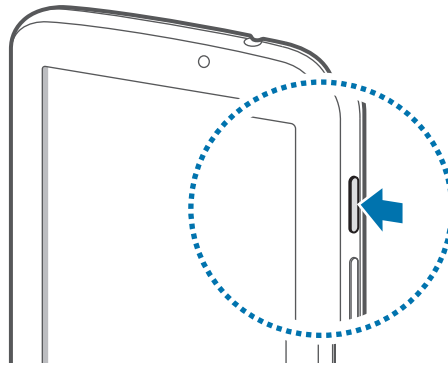

- وقتی در مناطقی هستید که استفاده از دستگاه های بی سیم ممنوع است، مانند هواپیماها و بیمارستان ها، از همه هشدارها و دستورات نصب شده توسط کارکنان مجاز پیروی کنید.
- دکمه روشن-خاموش را فشار داده و نگه دارید و روی **حالت پرواز** ضربه بزنید تا ویژگی های بی سیم را غیرفعال کنید.



برای خاموش کردن دستگاه، دکمه روشن-خاموش را فشار داده و نگه دارید و روی **خاموش کردن** ضربه بزنید.

نگه داشتن دستگاه

قسمت آنتن را با دست یا اشیاء دیگر نپوشانید. این کار ممکن است باعث ایجاد مشکلات اتصال یا خالی شدن باتری شود.

قفل کردن یا باز کردن قفل دستگاه

وقتی دستگاه در حال استفاده نیست، آن را قفل کنید تا از عملکرد ناخواسته جلوگیری شود. فشار دادن دکمه روشن-خاموش، صفحه را خاموش می کند و دستگاه را در حالت قفل قرار می دهد. در صورتی که برای مدت مشخصی از دستگاه استفاده نشود، بطور خودکار قفل می شود.

برای باز کردن قفل دستگاه، دکمه روشن-خاموش یا دکمه صفحه اصلی را فشار دهید و در داخل ناحیه باز کردن قفل صفحه در قسمت پایین آن توسط انگشت خود در یک جهت دلخواه ضربه بزنید.

تنظیم میزان صدا

دکمه تنظیم صدا را به بالا یا پایین فشار دهید تا صدای زنگ تماس را میزان کنید یا صدای موسیقی هنگام پخش موسیقی یا فیلم را میزان کنید.

تغییر به حالت سکوت

از یکی از روشهای زیر استفاده کنید:

- دکمه تنظیم صدا را به پایین فشار داده و نگه دارید تا به حالت سکوت تغییر حالت دهید.
- دکمه روشن-خاموش را فشار داده و نگه دارید و سپس روی **حالت سکوت** ضربه بزنید.
- پانل اعلان ها را از بالای صفحه باز کنید و سپس روی **صدا** ضربه بزنید.

مقدمات

نمادهای نشانگر

نمادهایی که در بالای صفحه نشان داده می شوند اطلاعاتی درباره وضعیت دستگاه ارائه می کنند. رایج ترین نمادها در جدول زیر فهرست شده اند.

نماد	معنا
	Wi-Fi متصل است
	ویژگی بلوتوث فعال شد
	GPS فعال شد
	همگام شده با وب
	به رایانه متصل شد
	هشدار فعال شد
	حالت سکوت فعال شد
	حالت پرواز فعال شد
	خطا رخ داد یا توجه لازم است
	باتری ضعیف است

استفاده از صفحه لمسی

در صفحه لمسی فقط از انگشت استفاده کنید.



- اجازه ندهید صفحه لمسی با دستگاه های برقی دیگر تماس داشته باشد. تخلیه الکترونیکی ممکن است موجب از کار افتادن صفحه لمسی شود.
- برای جلوگیری از آسیب دیدن صفحه لمسی، به آن با اشیا تیز ضربه نزنید یا با نوک انگشتان به آن فشار زیادی وارد نکنید.



- دستگاه ممکن است ورودی های لمسی که از طریق لبه های صفحه که خارج از محیط ورود لمسی است، وارد شود را شناسایی نکند.
- قرار دادن صفحه لمسی در وضعیت آماده به کار برای مدت طولانی ممکن است باعث ایجاد پس تصویر (سیاه شدن صفحه) یا تصویر سایه دار شود. وقتی از دستگاه استفاده نمی کنید صفحه لمسی را خاموش کنید.

اشاره های انگشت

ضربه زدن

برای باز کردن یک برنامه، برای انتخاب موردی از فهرست، برای فشار دادن دکمه روی صفحه، یا برای وارد کردن یک نویسه از صفحه کلید روی صفحه، با انگشت به آن ضربه بزنید.

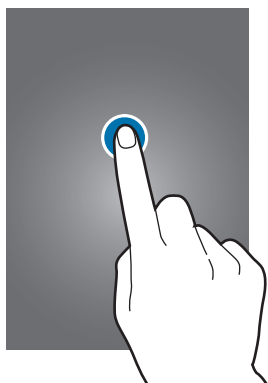

ضربه زدن و نگه داشتن

یک مورد را بیش از ۲ ثانیه ضربه بزنید و نگه دارید تا به گزینه های موجود دسترسی پیدا کنید.



کشیدن

برای جابجایی یک نماد، تصویر کوچک یا پیش نمایش یک مکان جدید، به آن ضربه زده و نگه دارید و آن را به موقعیت مقصد بکشید.

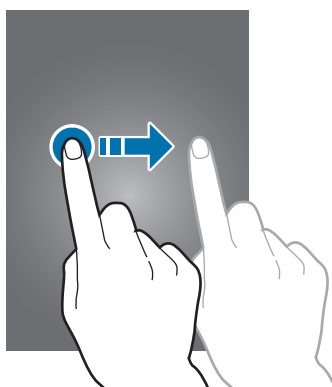

دو ضربه زدن

روی صفحه وب یا تصویر دو ضربه بزنید تا بخشی از آن بزرگنمایی شود. دوباره دو ضربه بزنید تا به حالت قبلی بازگردد.

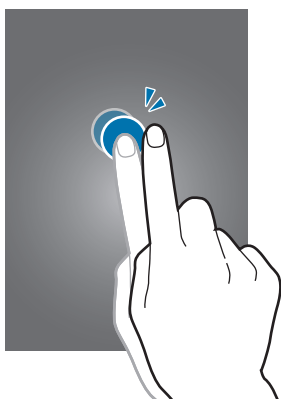

حرکت سریع دست

در صفحه اصلی یا صفحه برنامه ها برای مشاهده یک پانل دیگر، دست را سریع به چپ یا راست ببرید. برای حرکت در صفحه وب یا یک لیست مانند مخاطبین، به بالا یا پایین سریع حرکت دهید.

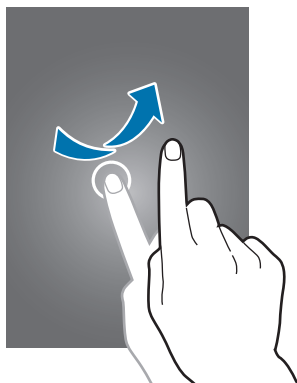

مشت کردن دست

روی صفحه وب، نقشه یا تصویر انگشت ها را (از هم) دور کنید تا بخشی از آن بزرگنمایی شود. انگشت ها را به هم نزدیک کنید تا کوچکنمایی شود.

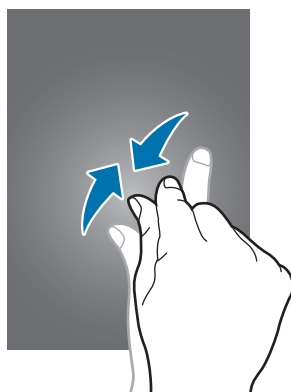

چرخاندن صفحه

بسیاری از برنامه ها اجازه نمایش در جهت افقی یا عمودی را می دهند. چرخاندن دستگاه باعث می شود تا صفحه نمایش بطور خودکار تراز شود تا در جهت جدید صفحه بگنجد.

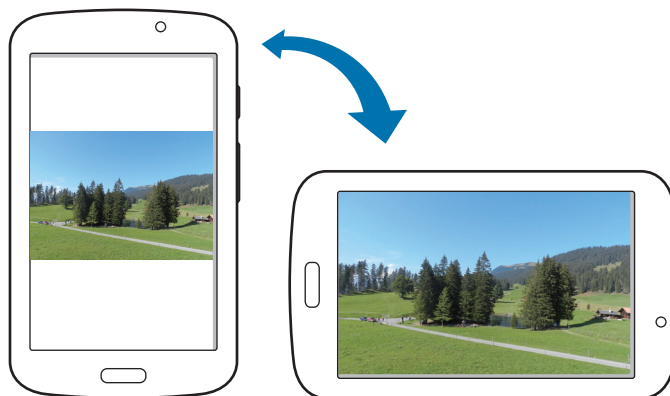

برای جلوگیری از چرخش خودکار صفحه نمایش، پانل اعلان ها را باز کنید و **چرخش صفحه** را از انتخاب خارج کنید.

- بعضی برنامه ها اجازه چرخش صفحه را نمی دهند.
- بعضی برنامه ها بسته به جهت صفحه نمایش، صفحه متفاوتی را نشان می دهند. ماشین حساب وقتی افقی چرخانده می شود، به ماشین حساب علمی تبدیل می شود.



استفاده از پنجره چندگانه

از این ویژگی برای اجرای چند برنامه در صفحه بطور همزمان استفاده کنید.

- فقط برنامه های روی سینی چند پنجره می توانند اجرا شوند.
- این ویژگی ممکن است بسته به ارائه دهنده سرویس یا منطقه شما، موجود نباشد.



برای استفاده از حالت پنجره چندگانه، در صفحه برنامه ها روی **برنامه** ← **تنظیمات** ← **صفحه نمایش**، ضربه بزنید و سپس **چند پنجره** را علامت بزنید.

استفاده از پنجره چندگانه با صفحه تقسیم شده

از این برنامه برای اجرای برنامه ها در یک صفحه تقسیم شده استفاده کنید.

راه اندازی برنامه ها در یک پنجره چندگانه با صفحه تقسیم شده

۱ انگشتان را از لبه سمت راست صفحه به سمت وسط صفحه بکشید. همچنین می توانید روی  ضربه بزنید و نگهدارید.

سینی پنجره چندگانه در سمت راست صفحه ظاهر می شود.

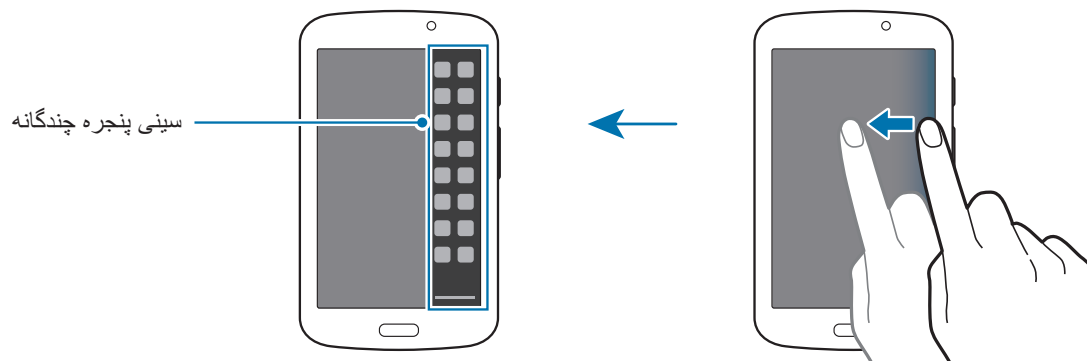

۲ روی نماد برنامه در سینی پنجره چندگانه ضربه بزنید و نگهدارید و سپس آن را به درون صفحه بکشید. وقتی صفحه آبی رنگ شد، نماد برنامه را رها کنید.

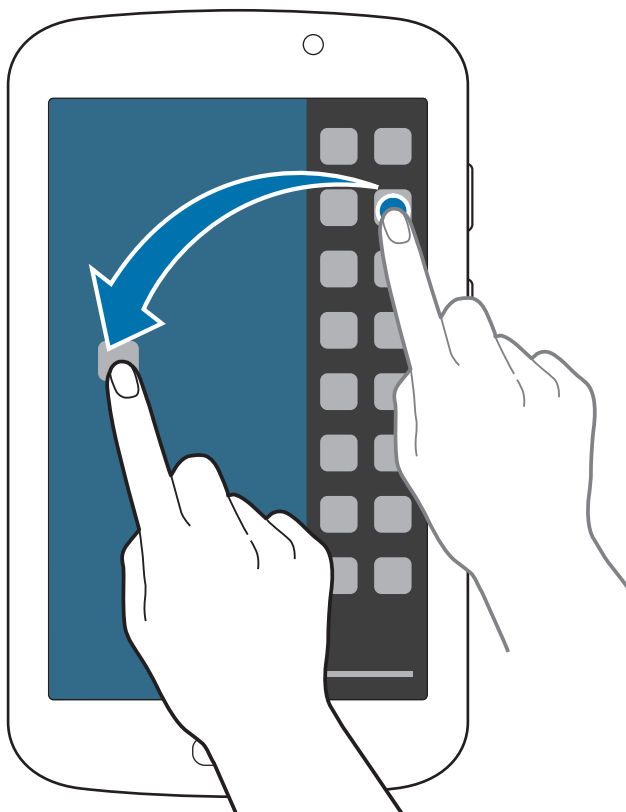

۳ روی یک نماد برنامه دیگر در سینی پنجره چندگانه ضربه بزنید و نگهدارید و سپس آن را به درون مکان جدید بکشید.

اشتراک گذاری محتوا بین برنامه ها

به سادگی می توانید محتواها را با کشیدن و رها کردن آنها بین برنامه ها به اشتراک بگذارید، مانند ایمیل و اینترنت.

برخی از برنامه ها ممکن است این ویژگی را پشتیبانی نکنند.



۱ ایمیل و اینترنت را در پنجره چندگانه با صفحه تقسیم شده راه اندازی کنید.

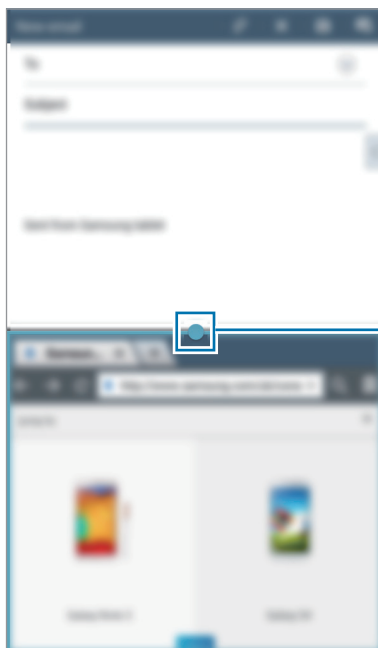





به گزینه های پنجره چندگانه دسترسی داشته باشید.

۲ روی دایره بین پنجره های برنامه ضربه بزنید و سپس روی  ضربه بزنید.

روی دایره بین پنجره های برنامه ضربه بزنید تا به گزینه های زیر دسترسی داشته باشید:



-  : مکان ها را بین برنامه های چند پنجره ای جابجا کنید.
-  : اشتراک گذاری مواردی مانند عکس، متن یا پیوند بین پنجره های برنامه با کشیدن و رها کردن آنها.
-  : بزرگ کردن پنجره.
-  : برنامه را ببندید.

۳ روی موردی در پنجره اینترنتی ضربه بزنید و نگهدارید و آن را به مکانی در پنجره ایمیل بکشید.

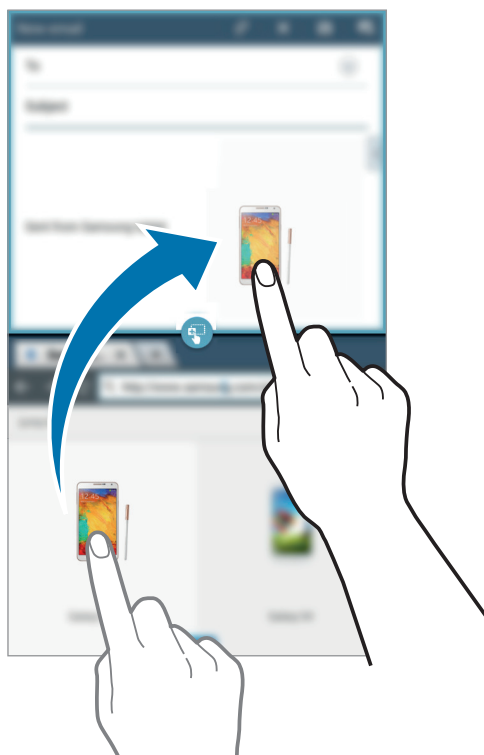

ایجاد یک ترکیب چند پنجره ای

از این ویژگی برای ذخیره ترکیبی از برنامه های در حال اجرا در پنجره چندگانه استفاده کنید.

۱ چندین برنامه را در یک پنجره چندگانه با صفحه تقسیم شده راه اندازی کنید.

۲ سینی پنجره چندگانه را باز کنید و روی **=** ← **ایجاد** ضربه بزنید.

ترکیب برنامه های در حال اجرا در چند پنجره ای، به سینی چندپنجره ای اضافه می شود.

برای راه اندازی برنامه ها با استفاده از یک ترکیب ذخیره شده، ترکیب مورد نظر را از سینی پنجره چندگانه انتخاب کنید.

اعلان ها



نمادهای اعلان در نوار وضعیت در بالای صفحه ظاهر می شوند تا پیام های جدید، رویدادهای تقویم، وضعیت دستگاه و سایر موارد را گزارش دهند. برای باز کردن پانل اعلان ها، آن را از نوار وضعیت گرفته و به پایین بکشید. برای مشاهده هشدارهای اضافه، لیست را بگردید. برای بستن پانل اعلان ها، نوار را از پایین صفحه به سمت بالا بکشید.

از صفحه اعلان ها می توانید تنظیمات فعلی دستگاه را مشاهده کنید. از نوار وضعیت به پایین بکشید و روی  ضربه بزنید تا بتوانید از گزینه های زیر استفاده کنید:

- **Wi-Fi:** ویژگی Wi-Fi را فعال یا غیرفعال کنید.
- **مکان:** ویژگی GPS را فعال یا غیرفعال کنید.
- **صدا:** فعال کردن یا غیرفعال کردن حالت سکوت.
- **چرخش صفحه:** هنگام چرخاندن دستگاه، به رابط اجازه چرخش را بدهید یا از چرخش آن جلوگیری کنید.
- **بلوتوث:** ویژگی بلوتوث را فعال یا غیرفعال کنید.
- **پنجره چندگانه:** دستگاه را برای استفاده از چند پنجره تنظیم کنید.
- **همگامسازی:** همگامسازی خودکار برنامه ها را فعال یا غیرفعال کنید.
- **صرفه جویی انرژی:** حالت ذخیره نیرو را فعال یا غیرفعال کنید.
- **حالت انسداد:** حالت مسدود کردن را فعال یا غیرفعال کنید. در حالت مسدود کردن، دستگاه اعلان ها را مسدود می کند. برای انتخاب اعلان های مورد نظر برای مسدود کردن، روی **تنظیمات** ← **حالت انسداد** ضربه بزنید.
- **حالت پرواز:** حالت پرواز را فعال یا غیرفعال کنید.
- **حالت هندزفری:** حالت هندزفری را فعال یا غیرفعال کنید.

گزینه های موجود ممکن است بسته به ناحیه یا ارائه دهنده سرویس شما، فرق کند.



برای ترتیب بندی مجدد گزینه در پانل اعلان ها، پانل اعلان ها را باز کرده و روی  ←  ضربه بزنید، سپس روی یک مورد ضربه زده و آن را به محل دیگری بکشید.

صفحه اصلی

صفحه اصلی نقطه شروع برای دسترسی به همه ویژگی های دستگاه است. همه نمادهای نشانگر، ویجت ها، میانبرها به برنامه ها و غیره را نشان می دهد.

صفحه اصلی می تواند چندین پانل داشته باشد. برای مشاهده پانل های دیگر، به چپ یا راست بروید.

سازمان دهی مجدد موارد

افزودن نماد یک برنامه

در صفحه اصلی، روی برنامه ضربه بزنید، روی نماد برنامه بزنید و نگه دارید و سپس آن را به پیش نمایش پانل بکشید.

افزودن یک آیتم

با افزودن ویجت ها، پوشه ها یا صفحه ها، صفحه اصلی خود را سفارشی کنید.

روی ناحیه خالی در صفحه اصلی، ضربه زده و نگه دارید و سپس یکی از طبقه بندی های زیر را انتخاب کنید:

- برنامه ها و ویجت ها: ویجت ها یا برنامه ها را به صفحه اصلی اضافه کنید.
- پوشه: یک پوشه جدید ایجاد کنید.
- صفحه: یک صفحه جدید را به صفحه اصلی اضافه کنید.

انتقال یک مورد

روی مورد ضربه زده و نگه دارید و آن را به مکان جدید بکشید. برای انتقال به یک پانل دیگر، آن را به گوشه صفحه بکشید.

حذف یک مورد

روی یک مورد ضربه بزنید و نگه دارید و به سمت سطل آشغال که در بالای صفحه اصلی ظاهر می شود، بکشید. پس از قرمز شدن سطل آشغال، آن را رها کنید.

مرتب کردن پانل ها

افزودن یک پانل جدید

روی  ← تصحیح صفحه ←  ضربه بزنید.

انتقال پانل

روی  ← تصحیح صفحه ضربه بزنید، روی پانل پیش نمایش ضربه زده و نگه دارید و سپس آن را به مکان جدید بکشید.

حذف پانل

روی  ← تصحیح صفحه ضربه بزنید، روی پانل پیش نمایش ضربه زده و نگه دارید و سپس آن را به سطل آشغال در پایین صفحه بکشید.

تنظیم کاغذ دیواری

یک تصویر یا عکس ذخیره شده در دستگاه را به عنوان کاغذ دیواری صفحه اصلی تنظیم کنید.

در صفحه اصلی، روی  ← تنظیم تصویر پس زمینه ← صفحه اصلی ضربه بزنید. سپس یکی از موارد زیر را انتخاب کنید:

- تصاویر زمینه زنده: تصاویر متحرک ببینید.
 - عکس‌ها: به تصاویر موجود در عکس‌ها مراجعه کنید.
 - کاغذ دیواری: تصاویر کاغذ دیواری را مشاهده کنید.
 - گالری: عکسهای گرفته شده توسط دوربین دستگاه یا تصاویر دانلود شده از اینترنت را تعیین کنید.
- یک تصویر انتخاب کنید، در صورت نیاز اندازه آن را تغییر دهید و سپس آن را به عنوان تصویر زمینه تنظیم کنید.

استفاده از ویجت ها

ویجتها برنامه های کاربردی کوچکی هستند که عملکردهای آسان و اطلاعات را در صفحه اصلی شما فراهم می کنند. برای استفاده از آنها، ویجت ها را از پائل ویجت به صفحه اصلی اضافه کنید.

- برخی از ویجت ها به خدمات وب وصل می شوند. استفاده از ویجت مبتنی بر وب ممکن است هزینه های جانبی در بر داشته باشد.
- ویجت های موجود ممکن است بسته به منطقه یا ارائه دهنده خدمات شما متفاوت باشند.



در صفحه اصلی، روی **برنامه** ← **ویجت ها** ضربه بزنید. در پائل ویجت ها به چپ یا راست بروید، و سپس یک ویجت را ضربه بزنید و نگه دارید تا به صفحه اصلی اضافه کنید. آن را روی مکان دلخواه خود بکشید، در صورت لزوم با کشیدن قابل اندازه را تغییر دهید و سپس روی هر قسمتی از صفحه ضربه بزنید تا محل ویجت ذخیره شود.

صفحه قفل

صفحه قفل، از عملیات ناخواسته بر روی دستگاه هنگامی که از آن استفاده نمی شود جلوگیری می کند و همچنین به شما امکان می دهد ویجت های آسان را اضافه نمایید.

انتخاب یک نمایه کاربر

قبل از باز کردن قفل دستگاه، یک نمایه کاربر را در پایین صفحه انتخاب کنید تا از دستگاه با تنظیمات شخصی سازی شده استفاده شود. با تنظیم چندین نمایه کاربر، چند کاربر می توانند دسترسی به دستگاه را به اشتراک بگذارند بدون اینکه بر تنظیمات شخصی دیگران، مانند حساب های ایمیل و تصویر زمینه، تأثیر بگذارند. برای مدیریت یا افزودن سایر نمایه های کاربر به این دستگاه، در صفحه اصلی روی **برنامه** ← **تنظیمات** ← **کاربران** ضربه بزنید.

افزودن ویجت ها

برای استفاده از ویجت ها هنگام قفل بودن صفحه، در صفحه اصلی روی برنامه ← تنظیمات ← صفحه قفل ضربه بزنید و سپس گزینه چند ویجت را علامت بزنید.



در حالی که ویژگی های امنیتی فعال هستند نمی توانید از ویجت ها در صفحه قفل شده استفاده کنید.

روی صفحه ویجت ها در بالای صفحه ضربه بزنید. به سمت راست و آخرین صفحه بروید و روی + ضربه بزنید و سپس یک ویجت را برای افزودن به صفحه قفل انتخاب نمایید.

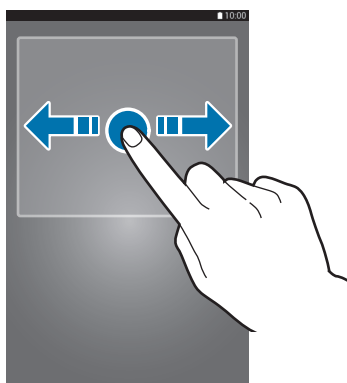

مرتب کردن پانل ها

انتقال پانل

روی صفحه ویجت ها به سمت چپ یا راست بروید، روی پیش نمایش صفحه ضربه زده و نگه دارید و سپس آن را به مکان جدید بکشید.

حذف پانل

در صفحه ویجت ها به چپ یا راست بروید، روی پیش نمایش پانل ضربه زده و نگه دارید و سپس آن را به سطل زباله در بالای صفحه بکشید.

صفحه برنامه ها

صفحه برنامه ها، نمادهایی را برای همه برنامه ها شامل برنامه های جدید نصب شده نشان می دهد. در صفحه اصلی، روی **برنامه** ضربه بزنید تا صفحه برنامه ها باز شود. برای مشاهده پائل های دیگر، به چپ یا راست بروید.

مرتب کردن برنامه ها

روی  ← ویرایش ضربه زده و روی برنامه ضربه زده و نگه دارید و سپس آن را به مکان جدید بکشید. برای انتقال به یک پائل دیگر، آن را به گوشه صفحه بکشید.

مرتب کردن با کمک پوشه

برای راحتی بیشتر، برنامه های مرتبط را در یک پوشه قرار دهید. روی  ← ویرایش ضربه زده و روی یک برنامه ضربه زده و نگه دارید و سپس آن را به **ایجاد پوشه** بکشید. یک نام پوشه وارد کرده و سپس روی **تایید** ضربه بزنید. برنامه های مرتبط را با کشیدن آنها در یک پوشه جدید قرار دهید و سپس روی **ثبت** ضربه بزنید تا این چینش ذخیره سازی شود.

مرتب کردن پائل ها

روی صفحه انگشت ها را به هم نزدیک کنید، روی پیش نمایش پائل ضربه زده و نگه دارید و سپس آن را به مکان جدید بکشید.

نصب برنامه های کاربردی

از فروشگاه های برنامه کاربردی مانند **Samsung Apps** برای دانلود و نصب برنامه ها استفاده کنید.

لغو نصب برنامه

روی  ← **لغو نصب** ضربه بزنید و سپس یک برنامه را برای حذف شدن، انتخاب کنید.

برنامه های پیش فرض که همراه دستگاه هستند را نمی توان از نصب خارج کرد.



اشتراک گذاری برنامه ها

برنامه های دانلود شده را از طریق ایمیل، بلوتوث یا سایر روشها با سایر کاربران به اشتراک بگذارید.
روی  ← **اشتراک گذاری برنامه ها** ضربه بزنید، برنامه ها را انتخاب کنید و روی **انجام شد** ضربه بزنید و سپس یک روش اشتراک گذاری را انتخاب کنید. مراحل بعدی بسته به روش انتخاب شده، متفاوت هستند.

استفاده از برنامه ها

این دستگاه می تواند انواع مختلف برنامه از رسانه تا برنامه های اینترنت را اجرا کند.



باز کردن برنامه

در صفحه اصلی یا صفحه برنامه ها یک نماد برنامه را انتخاب کنید تا باز شود.

باز کردن برنامه های که به تازگی استفاده کرده اید

دکمه صفحه اصلی را فشار داده و نگه دارید تا فهرستی از برنامه های اخیر باز شود.
یک نماد برنامه را انتخاب کنید تا متن خبر باز شود.

بستن برنامه

برنامه های بدون استفاده را ببندید تا در مصرف باتری صرفه جویی شود و کارایی دستگاه حفظ شود.
دکمه صفحه اصلی را فشار داده و نگه دارید، روی  ضربه بزنید، و سپس روی **پایان** در کنار برنامه ضربه بزنید تا بسته شود. برای بستن همه برنامه های در حال اجرا، روی **پایان همه** ضربه بزنید. روش دیگر اینکه، دکمه صفحه اصلی را فشار داده و نگه دارید و سپس روی  ضربه بزنید.

راهنما

به اطلاعات راهنما دسترسی پیدا کنید تا درباره نحوه استفاده از دستگاه و برنامه های کاربردی یا پیکربندی تنظیمات مهم اطلاع پیدا کنید.

در صفحه برنامه ها روی **راهنما** ضربه بزنید. یک مورد را برای مشاهده نکته های آن انتخاب کنید.

وارد کردن متن

از صفحه کلید سامسونگ یا ویژگی ورود صوتی برای وارد کردن متن استفاده کنید.

ورود متن در بعضی از زبان ها پشتیبانی نمی شود. برای وارد کردن متن، باید زبان ورودی را به یکی از زبان های پشتیبانی شده تغییر دهید.



تغییر نوع صفحه کلید

روی هر یک از فیلدهای متن ضربه بزنید، پانل اعلان ها را باز کنید، روی **انتخاب روش ورودی** ضربه بزنید و سپس نوع صفحه کلید مورد استفاده را انتخاب کنید.

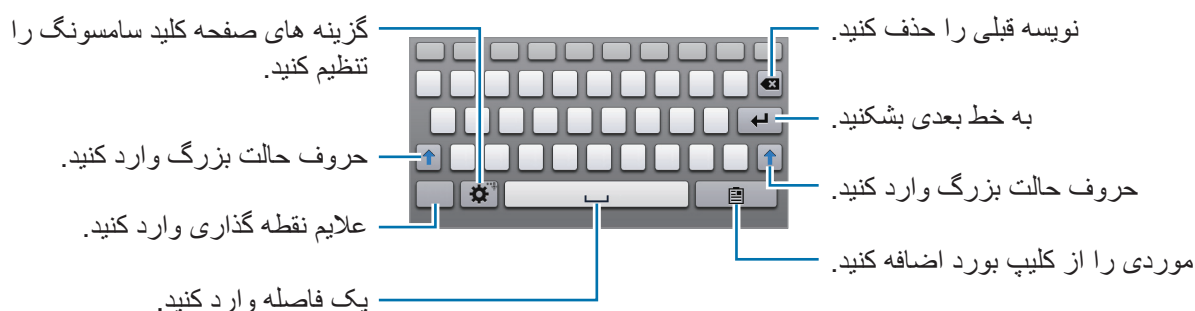

استفاده از صفحه کلید سامسونگ



وارد کردن حروف بزرگ

قبل از نوشتن نویسه، روی **↵** ضربه بزنید. برای اینکه همه حروف بزرگ باشد، دوبار به آن ضربه بزنید.

تغییر نوع صفحه کلید

برای تغییر دادن نوع صفحه کلید، روی  ضربه زده و نگه دارید و سپس روی  ضربه بزنید. در صفحه کلید معلق، روی  ضربه بزنید و آن را نگهدارید و صفحه کلید معلق را به یک مکان دیگر انتقال دهید.

تغییر زبان صفحه کلید



زبان ها را به صفحه کلید اضافه کرده و سپس برای تغییر دادن صفحه کلیدهای زبان، کلید فاصله را به چپ یا راست حرکت دهید.

وارد کردن متن از طریق صدا

ویژگی ورودی صوتی را فعال کنید و سپس آن را در میکروفون بگویید. دستگاه آنچه شما می گوئید را نمایش می دهد.

اگر دستگاه واژه های شما را تشخیص ندهد، روی نوشته زیرخط دار ضربه بزنید و سپس یک واژه جایگزین یا عبارت را از لیست پایین بازشو انتخاب کنید. برای تغییر زبان یا افزودن زبان برای تشخیص صدا، روی زبان فعلی ضربه بزنید.

کپی کردن و جای گذاری

روی متن ضربه زده و نگه دارید،  یا  را بکشید تا متن کمتر یا بیشتری انتخاب کنید و سپس روی **کپی** ضربه بزنید تا کپی شود یا روی **برش** ضربه بزنید تا بریده شود. متن انتخاب شده در کلیپ بورد کپی می شود. برای چسباندن در فیلد ورودی متن، روی مکان نما در نقطه ای که می خواهید متن وارد شود، ضربه بزنید و نگه دارید و سپس روی **الحاق** ضربه بزنید.

اتصال به یک شبکه Wi-Fi

دستگاه را به یک شبکه Wi-Fi وصل کنید تا از اینترنت استفاده کنید یا فایل‌های رسانه‌ای را با سایر دستگاه‌ها به اشتراک بگذارید. (صفحه ۸۴)



قبل از استفاده از برنامه‌های اینترنتی، بررسی کنید که اتصال Wi-Fi برقرار باشد.

روشن و خاموش کردن Wi-Fi

پانل اعلان‌ها را باز کنید و سپس روی **Wi-Fi** ضربه بزنید تا فعال یا غیرفعال شود.



- دستگاه شما از فرکانس ناهماهنگ استفاده می‌کند و برای استفاده در همه کشورهای اروپایی در نظر گرفته شده است. WLAN را می‌توان در سراسر اتحادیه اروپا بدون محدودیت در فضاهای داخلی به کار برد، ولی نمی‌توان آن را در فضاهای بیرونی به کار برد.
- وقتی استفاده نمی‌شود، Wi-Fi را خاموش کنید تا در مصرف باتری صرفه جویی شود.

پیوستن به شبکه‌های Wi-Fi

در صفحه برنامه‌ها، روی **تنظیمات** ← **Wi-Fi** ضربه بزنید و سپس سوییچ **Wi-Fi** را به سمت راست بکشید. از فهرست شبکه‌های شناسایی شده Wi-Fi یک شبکه را انتخاب کنید در صورت لزوم کلمه عبور را وارد کنید و سپس روی **اتصال** ضربه بزنید. شبکه‌هایی که به کلمه عبور نیاز دارند، با نماد قفل ظاهر می‌شوند. پس از اینکه دستگاه به شبکه Wi-Fi وصل شد، دستگاه بطور خودکار، هر زمان که شبکه در دسترس بود به آن وصل خواهد شد.

افزودن شبکه‌های Wi-Fi

گر شبکه دلخواه شما در فهرست شبکه‌ها ظاهر نشد، روی **افزودن شبکه Wi-Fi** در پایین فهرست شبکه‌ها ضربه بزنید. نام شبکه را در **شبکه SSID** وارد کنید، نوع امنیت را انتخاب کنید و اگر شبکه باز نیست، رمز را وارد کنید و سپس روی **اتصال** ضربه بزنید.

فراموش کردن شبکه‌های Wi-Fi

هر شبکه‌ای که یکبار هم استفاده شود شامل شبکه فعلی، را می‌توان فراموش کرد تا دستگاه بطور خودکار به آن وصل نشود. شبکه را از لیست شبکه‌ها انتخاب کنید و روی **فراموش کن** ضربه بزنید.

تنظیم اشتراک ها

برنامه های Google مانند فروشگاه Play به اشتراک Google نیاز دارند، و Samsung Apps به اشتراک سامسونگ نیاز دارد. اشتراک های Google و سامسونگ ایجاد کنید تا بهترین استفاده را از دستگاه تجربه کنید.

افزودن اشتراک

از دستورالعمل هایی که هنگام باز کردن برنامه Google بدون وارد شدن ظاهر می شود پیروی کنید تا یک اشتراک Google راه اندازی کنید.

برای ورود یا ثبت یک اشتراک Google در صفحه برنامه ها روی **تنظیمات** ← **افزودن حساب** ← **Google** ضربه بزنید. پس از آن، روی **جدید** ضربه بزنید تا ثبت نام کنید یا روی **موجود** ضربه بزنید و از دستورالعمل های روی صفحه پیروی کنید تا راه اندازی اشتراک را تکمیل کنید. بر روی دستگاه می توان بیش از یک اشتراک Google استفاده کرد. اشتراک سامسونگ را نیز به همین ترتیب راه اندازی کنید.

حذف اشتراک ها

در صفحه برنامه ها روی **تنظیمات** ضربه بزنید، یک نام اشتراک ذیل **حساب ها** انتخاب کنید، اشتراکی که می خواهید حذف کنید را انتخاب کنید و سپس روی **حذف حساب** ضربه بزنید.

تنظیم نمایه های کاربر

نمایه های کاربر را تنظیم کرده و سپس یکی از آنها را هنگام باز کردن قفل دستگاه انتخاب کنید تا از تنظیمات شخصی سازی شده استفاده شود. با تنظیم چندین نمایه کاربر، چند کاربر می توانند دسترسی به دستگاه را به اشتراک بگذارند بدون اینکه بر تنظیمات شخصی دیگران، مانند حساب های ایمیل، تصویر زمینه، تنظیمات برگزیده و دیگر موارد تأثیر بگذارند.

در صفحه برنامه ها، روی **تنظیمات** ← **کاربران** ←  ضربه بزنید و سپس دستورالعمل های روی صفحه را برای تنظیم یک نمایه کاربر جدید دنبال کنید. برای دسترسی به دستگاه با استفاده از یک نمایه کاربر، یک نمایه را در پایین صفحه قفل شده انتخاب کنید.

انتقال فایلها

فایل‌های صوتی، فیلم، تصویر یا سایر انواع فایل‌ها را از دستگاه به رایانه و برعکس منتقل کنید.

اتصال به Samsung Kies

Samsung Kies برنامه کامپیوتری است که محتوای مدیا و اطلاعات شخصی شما را بین دستگاه‌های سامسونگ همگام‌سازی می‌کند. آخرین نسخه Samsung Kies را از وب سایت سامسونگ دانلود کنید.

- ۱ دستگاه خود را با استفاده از کابل USB به رایانه وصل کنید.
- Samsung Kies به طور خودکار در رایانه اجرا می‌شود. اگر Samsung Kies اجرا نشد، روی نماد Samsung Kies در کامپیوتر دو-کلیک کنید.
- ۲ فایل‌ها را بین دستگاه خود و رایانه انتقال دهید.
- برای کسب اطلاعات بیشتر به راهنمای Samsung Kies مراجعه کنید.

اتصال با Windows Media Player

مطمئن شوید که برنامه Windows Media Player بر روی کامپیوتر شما نصب شده است.

- ۱ دستگاه خود را با استفاده از کابل USB به رایانه وصل کنید.
- ۲ برنامه Windows Media Player را باز کرده و فایل‌های موسیقی را همگام کنید.

اتصال به عنوان یک دستگاه رسانه

- ۱ دستگاه خود را با استفاده از کابل USB به رایانه وصل کنید.
- ۲ پانل اعلان‌ها را باز کنید، و سپس روی **یه عنوان یک دستگاه ذخیره خارجی وصل شده** — **دستگاه رسانه (MTP)** ضربه بزنید.
- اگر رایانه از پروتکل انتقال رسانه (MTP) پشتیبانی نمی‌کند یا درایو مناسب نصب نشده است، روی **دوربین (PTP)** ضربه بزنید.
- ۳ فایل‌ها را بین دستگاه خود و رایانه انتقال دهید.

محافظت از دستگاه

با استفاده از ویژگی های امنیتی، از دسترسی و استفاده سایرین به اطلاعات شخصی ذخیره شده در دستگاه جلوگیری کنید. هر وقت بخواهید قفل دستگاه را باز کنید به کد بازکردن قفل احتیاج دارید.

تنظیم یک الگو

در صفحه برنامه ها روی تنظیمات ← صفحه قفل ← قفل صفحه ← الگو ضربه بزنید. با اتصال چهار نقطه یا بیشتر یک الگو رسم کنید و سپس دوباره آن را برای تایید رسم کنید. یک PIN پشتیبان مخصوص باز کردن قفل تنظیم کنید تا وقتی الگو را فراموش می کنید، قفل صفحه را باز نمایید.

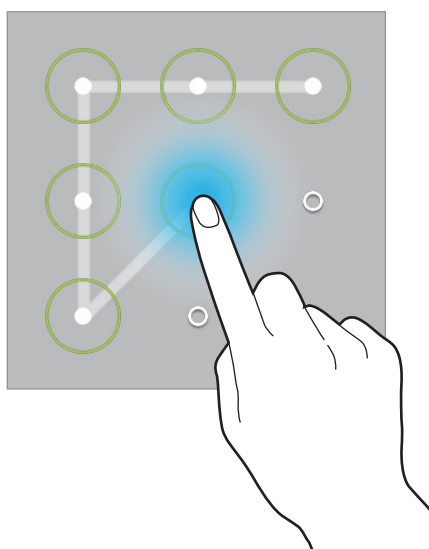

تنظیم یک PIN

در صفحه برنامه ها روی تنظیمات ← صفحه قفل ← قفل صفحه ← پین ضربه بزنید. حداقل چهار رقم وارد کنید و سپس کلمه عبور را دوباره برای تایید وارد کنید.

تنظیم کلمه عبور

در صفحه برنامه ها روی تنظیمات ← صفحه قفل ← قفل صفحه ← رمز ضربه بزنید. حداقل چهار نویسه شامل عدد و علائم وارد کنید و سپس کلمه عبور را دوباره برای تایید وارد کنید.

باز کردن قفل دستگاه

با فشار دادن دکمه روشن-خاموش یا دکمه صفحه اصلی صفحه را روشن کنید و سپس کد باز کردن را وارد کنید. اگر کد باز کردن قفل را فراموش کردید، دستگاه خود را برای بازنشانی نزد مرکز خدمات سامسونگ ببرید.



ارتقا دستگاه

دستگاه را می توان به آخرین نسخه نرم افزار ارتقا داد.

این ویژگی ممکن است بسته به ارائه دهنده سرویس یا منطقه شما، موجود نباشد.



ارتقا با Samsung Kies

Samsung Kies را اجرا کرده و دستگاه را به رایانه وصل کنید. Samsung Kies بطور خودکار دستگاه را شناسایی کرده و در صورت بودن، به روز رسانی های موجود را در پنجره گفتگو نشان می دهد. در پنجره گفتگو روی دکمه ارتقا کلیک کنید تا ارتقا شروع شود. برای جزییات نحوه ارتقا به راهنمای Samsung Kies مراجعه کنید.



- هنگام ارتقا دستگاه، رایانه را خاموش نکنید یا کابل USB را قطع نکنید.
- هنگام ارتقا دستگاه، دستگاه های رسانه دیگر را به رایانه وصل نکنید. انجام این کار ممکن است باعث تداخل فرآیند به روز رسانی شود.

ارتقا از طریق بی سیم

دستگاه می تواند مستقیماً توسط خدمات (FOTA) firmware-over-the-air میان افزار ارتقا پیدا کند. در صفحه برنامه ها روی تنظیمات ← درباره دستگاه ← به روزآوری نرم افزار ← اکنون بروز شود ضربه بزنید.

ارتباطات

مخاطبین



از این برنامه کاربردی برای مدیریت مخاطبین، شامل شماره تلفن ها، آدرس های ایمیل و غیره استفاده کنید. در صفحه برنامه ها روی **مخاطبین** ضربه بزنید.

مدیریت مخاطبین

روی **مخاطبین** ضربه بزنید.

ایجاد یک مخاطب

روی  ضربه بزنید و اطلاعات مخاطب را وارد کنید.

- : یک تصویر اضافه کنید.
-  / : یک فیلد اطلاعاتی مخاطب را اضافه کرده یا حذف کنید.

ویرایش مخاطب

یک مخاطب را انتخاب کنید و سپس روی  ضربه بزنید.

حذف مخاطب

روی  ضربه بزنید.



جستجوی مخاطبین

روی **مخاطبین** ضربه بزنید.

از یکی از روشهای جستجوی زیر استفاده کنید:

- به بالا یا پایین لیست مخاطبین بروید.
- از صفحه موضوعی در سمت چپ لیست مخاطبین استفاده کنید تا با کشیدن انگشت روی آن بتوانید سریع حرکت کنید.
- روی فیلد جستجو در بالای فهرست مخاطبین ضربه بزنید و شرایط جستجو را وارد کنید.

به محض انتخاب یک مخاطب، یکی از اقدامات زیر را انجام دهید:

-  : به فهرست مخاطبین مورد علاقه اضافه کنید.
-  : یک ایمیل بنویسید.

نمایش مخاطبین

روی مخاطبین ضربه بزنید.

دستگاه به صورت پیش فرض تمام مخاطبین ذخیره شده را نمایش می دهد.

روی  ← مخاطبین جهت نمایش ضربه بزنید و محل ذخیره مخاطبین را انتخاب کنید.

انتقال مخاطبین

روی مخاطبین ضربه بزنید.

انتقال مخاطبین به Google

روی  ← ادغام کردن حسابها ← ادغام با حساب Google ضربه بزنید.

مخاطبین انتقال داده شده به Google با  در فهرست مخاطبین ظاهر می شوند.

انتقال مخاطبین به سامسونگ

روی  ← ادغام کردن حسابها ← ادغام با Samsung account ضربه بزنید.

مخاطبین انتقال داده شده به سامسونگ با  در فهرست مخاطبین ظاهر می شوند.

وارد کردن و صادر کردن مخاطبین

روی مخاطبین ضربه بزنید.

وارد کردن مخاطبین

روی  ← ورود/صادر ضربه بزنید و سپس یک گزینه ورود را انتخاب کنید.

صادر کردن مخاطبین

روی  ← ورود/صادر ضربه بزنید و سپس یک گزینه صادر را انتخاب کنید.

اشتراک گذاری مخاطبین

روی  ← اشتراک کارت نام از طریق ← چند مخاطب ضربه بزنید، مخاطبین را انتخاب کرده و روی انجام شد ضربه بزنید و سپس یک روش اشتراک گذاری را انتخاب کنید.

مخاطبین مورد علاقه

روی موارد دلخواه ضربه بزنید.

روی  ضربه بزنید و سپس یکی از اقدامات زیر را انجام دهید:

- جستجو: مخاطبین را جستجو کنید.
- افزودن به مورد علاقه ها: مخاطبین را به لیست موارد دلخواه اضافه کنید.
- حذف از موارد دلخواه: مخاطبین را از فهرست علاقه مندی ها حذف کنید.
- نمای شبکه ای / نمای لیست: مخاطبین را بصورت شبکه ای یا لیست مشاهده کنید.

گروه های مخاطب

روی گروه ها ضربه بزنید.

ایجاد یک گروه

روی  ← ایجاد ضربه بزنید، جزئیات را برای گروه تنظیم کنید، مخاطبین را اضافه کنید و سپس روی ذخیره ضربه بزنید.

اضافه کردن مخاطبین به گروه ها

یک گروه را انتخاب کنید و سپس روی  ضربه بزنید. مخاطبین را برای اضافه شدن انتخاب کنید و سپس روی انجام شد ضربه بزنید.

مدیریت گروه ها

گروهی را انتخاب کنید، روی  ضربه بزنید و سپس یکی از اقدامات زیر را انجام دهید:

- جستجو: مخاطبین را جستجو کنید.
- ویرایش گروه: تنظیمات گروه را تغییر دهید.
- ایجاد: گروه جدیدی بسازید.
- حذف از گروه: اعضا را از گروه حذف کنید.
- ارسال ایمیل: یک ایمیل به اعضای گروه ارسال کنید.
- تعویض جا: روی  در کنار نام گروه ضربه زده و نگه دارید، آن را به بالا یا پایین به موقعیت دیگری بکشید و سپس روی انجام شد ضربه بزنید.

حذف گروه ها

روی  ضربه بزنید، گروه های اضافه شده توسط کاربر را انتخاب کنید و سپس روی حذف ضربه بزنید. گروه های پیش فرض را نمی توان حذف کرد.

ارسال ایمیل به اعضای گروه

گروه را انتخاب کنید و روی  ← ارسال ایمیل ضربه بزنید، اعضا را انتخاب کنید و سپس روی انجام شد ضربه بزنید.

کارت تجاری

روی مخاطبین ضربه بزنید.

یک کارت تجاری بسازید و به دیگران ارسال کنید.

روی تنظیم نمایه ضربه بزنید، جزئیات مانند شماره تلفن، آدرس ایمیل و آدرس پستی را وارد کرده و سپس روی ذخیره ضربه بزنید. اگر اطلاعات کاربر هنگام راه اندازی دستگاه ذخیره شده باشد، یک کارت تجاری را انتخاب کنید و سپس روی  ضربه بزنید تا بتوانید آن را ویرایش کنید.

روی  ← اشتراک کارت نام از طریق ← مخاطب انتخاب شده ضربه بزنید و سپس یک روش اشتراک گذاری انتخاب کنید.

ایمیل

از این برنامه کاربردی برای ارسال یا مشاهده پیام های ایمیل استفاده کنید.

در صفحه برنامه ها روی ایمیل ضربه بزنید.

تنظیم اشتراک های ایمیل

برای اولین بار که ایمیل را باز می کنید، یک اشتراک ایمیل راه اندازی کنید.

نشانی و کلمه عبور ایمیل خود را وارد کنید. روی  ضربه بزنید تا ایمیل شخصی مانند Google Mail تنظیم کنید یا روی تنظیم دستی ضربه بزنید تا اشتراک ایمیل شرکتی را تنظیم کنید. پس از آن از دستورالعمل روی صفحه پیروی کنید تا تنظیم را تکمیل کنید.

برای راه اندازی اشتراک ایمیل دیگری، روی  ← تنظیمات ← افزودن حساب ضربه بزنید.

ارسال پیام

روی اشتراک ایمیلی که می خواهید استفاده کنید ضربه بزنید و سپس روی  در بالای صفحه ضربه بزنید.



گیرندگان، موضوع و پیام را وارد کنید و سپس روی  ضربه بزنید.

روی  ضربه بزنید تا از فهرست مخاطبین، گیرنده اضافه کنید.

روی  ← گیرنده کپی یا گیرنده مخفی ضربه بزنید تا گیرندگان بیشتری اضافه کنید.

روی  من ضربه بزنید تا بتوانید خودتان را به عنوان یک گیرنده اضافه کنید.

روی  ضربه بزنید تا تصاویر، فیلم ها، مخاطبین، یادداشت ها، رویداد و غیره ضمیمه کنید.

روی  ←  ضربه بزنید تا تصاویر، رویدادها، مخاطبین، اطلاعات مکان و غیره را به پیام اضافه کنید.

ارسال پیام های زمان بندی شده

هنگام نوشتن پیام، روی  ← ارسال برنامه زمان بندی ضربه بزنید. ارسال برنامه زمان بندی را علامت بزنید، ساعت و تاریخ تنظیم کنید و سپس روی انجام ضربه بزنید. دستگاه در ساعت و تاریخ مشخص شده، پیام را ارسال خواهد کرد.

-  اگر در زمان برنامه ریزی شده، دستگاه خاموش باشد، به شبکه وصل نباشد یا شبکه پایدار نباشد، پیام ارسال نخواهد شد.
- این ویژگی بر اساس ساعت و تاریخ تنظیم شده بر روی دستگاه کار می کند. اگر بین چندین منطقه زمانی جابجا شوید و شبکه اطلاعات زمان را به روز نکند، ممکن است ساعت و تاریخ نادرست باشد.

خواندن پیام

یک اشتراک ایمیل برای استفاده انتخاب کنید تا پیام های تازه را دریافت کنید. برای دریافت دستی پیام های تازه، روی  ضربه بزنید.

روی پیام ضربه بزنید تا بخوانید.



روی زبانه پیوست ضربه بزنید تا پیوست ها باز شوند، سپس روی **ذخیره** در کنار پیوست ضربه بزنید تا ذخیره شود.

Gmail

از این برنامه کاربردی برای دسترسی سریع و مستقیم به خدمات Google Mail استفاده کنید.
در صفحه برنامه ها روی **Gmail** ضربه بزنید.

- این برنامه کاربردی ممکن است بسته به ارائه دهنده سرویس یا منطقه شما، موجود نباشد.
- این برنامه کاربردی بسته به ارائه دهنده خدمات شما، ممکن است نام متفاوتی داشته باشد.



ارسال پیام

در هر یک از صندوق های پستی، روی  ضربه بزنید، گیرندگان، موضوع و پیام را وارد کنید، و سپس روی **ارسال** ضربه بزنید.

روی **+ گیرنده کپی/گیرنده مخفی** ضربه بزنید تا گیرندگان بیشتری اضافه کنید.

روی  ← **ذخیره پیش نویس** ضربه بزنید تا پیام را برای ارسال در بعدتر ذخیره کنید.

برای پیوست کردن تصاویر، فیلم ها، موسیقی و دیگر موارد، روی  ← **پیوست کردن فایل** ضربه بزنید.

روی  ← **دور انداختن** ضربه بزنید تا از نو شروع کنید.

برای تغییر تنظیمات Google Mail روی  ← **تنظیمات** ضربه بزنید.

برای گزارش نظرات خود برای بهبود برنامه، روی  ← **ارسال بازخورد** ضربه بزنید.

برای دسترسی به اطلاعات راهنمایی Google Mail روی  ← **راهنمایی** ضربه بزنید.

خواندن پیام



برچسب ها

Google Mail از پوشه های واقعی استفاده نمی کند بلکه در عوض از برچسب ها استفاده می کند. وقتی Google Mail اجرا شد، پیام هایی که برچسب صندوق و دودی داشته باشند را نشان می دهد.

روی ضربه بزنید تا پیام هایی با برچسب های دیگر را مشاهده کنید.

برای افزودن برچسب به یک پیام، پیام را انتخاب کنید، روی ← **تغییر برچسب ها** ضربه بزنید و سپس برچسب مورد نظر برای تخصیص را انتخاب کنید.

Hangouts

از این برنامه برای چت کردن با دیگران استفاده کنید.

در صفحه برنامه ها روی **Hangouts** ضربه بزنید.

این برنامه کاربردی ممکن است بسته به ارائه دهنده سرویس یا منطقه شما، موجود نباشد.



برای آغاز گپ، یک دوست را از فهرست دوستان انتخاب کنید یا اینکه اطلاعات لازم را برای جستجو وارد نمایید و یک دوست را از نتایج به دست آمده انتخاب کنید.

Google+

از این برنامه کاربردی برای در تماس ماندن با افراد از طریق سرویس شبکه اجتماعی Google استفاده کنید. در صفحه برنامه ها روی **Google+** ضربه بزنید.



این برنامه کاربردی ممکن است بسته به ارائه دهنده سرویس یا منطقه شما، موجود نباشد.

برای تغییر طبقه بندی، روی **همه** ضربه بزنید، به بالا یا پایین بروید تا نوشته های اعضای حلقه تان را مشاهده کنید.

عکس ها





از این برنامه برای مشاهده و اشتراک گذاری تصاویر یا فیلم ها از طریق سرویس های شبکه اجتماعی Google استفاده کنید.

در صفحه برنامه ها روی **عکس ها** ضربه بزنید.



این برنامه کاربردی ممکن است بسته به ارائه دهنده سرویس یا منطقه شما، موجود نباشد.

از یکی از دسته های زیر را انتخاب کنید:

- **همه موارد:** تمام تصاویر یا ویدیوهای دریافت شده یا دانلود شده در دستگاه را مشاهده کنید.
- **عکس های برگزیده:** تصاویر یا ویدیوهایی که بر اساس تاریخ یا آلبوم گروه بندی شده اند را مشاهده کنید. برای مشاهده تمام تصاویر یا ویدیوهای موجود در گروه، روی  ضربه بزنید.
- سپس یک تصویر یا ویدیو را انتخاب کنید.
- در حین مشاهده آن از یکی از نمادهای زیر استفاده کنید:
-  : اصلاح عکس.
-  : اشتراک گذاری عکس یا فیلم با سایر افراد
-  : تصویر یا فیلم را حذف کنید.

ChatON

از این برنامه برای گپ زدن با هر دستگاهی استفاده کنید. برای استفاده از این برنامه، باید به اشتراک سامسونگ خود وارد شوید.

در صفحه برنامه ها روی **ChatON** ضربه بزنید.

این برنامه کاربردی ممکن است بسته به ارائه دهنده سرویس یا منطقه شما، موجود نباشد.



فهرست دوستان را با وارد کردن شماره تلفن یا آدرس ایمیل اشتراک سامسونگ یا انتخاب دوستان از لیست پیشنهادی ایجاد کنید.

یک دوست را از لیست انتخاب کنید و سپس روی  ضربه بزنید تا چت شروع شود.

وب و شبکه

اینترنت

از این برنامه کاربردی برای مرور اینترنت استفاده کنید.
در صفحه برنامه ها روی **اینترنت** ضربه بزنید.

مشاهده صفحات وب

روی فیلد آدرس ضربه بزنید و نشانی اینترنتی را وارد کرده و سپس روی **برو** ضربه بزنید.
روی  ضربه بزنید تا در حین مشاهده یک صفحه وب به گزینه های دیگر دسترسی داشته باشید.

باز کردن صفحه جدید

روی  ضربه بزنید.
برای رفتن به یک صفحه وب دیگر، روی قسمت عنوان به چپ یا راست بروید و روی عنوان ضربه بزنید تا آن را انتخاب کنید.

جستجوی وب از طریق صدا



روی فیلد آدرس ضربه بزنید، روی  ضربه بزنید، یک کلید واژه را بگویید و یکی از کلیدواژه های پیشنهادی نمایش داده شده را انتخاب کنید.

 این ویژگی ممکن است بسته به ارائه دهنده سرویس یا منطقه شما، موجود نباشد.

نشانه ها

برای نشانه گذاری صفحه وب فعلی، روی ★ ضربه بزنید.
برای باز کردن صفحه وب نشانه گذاری شده، روی ★ ضربه بزنید و سپس یکی را انتخاب کنید.

تاریخچه

روی  ← **تاریخچه** ضربه بزنید تا یک صفحه وب را از فهرست صفحات وب تازه مشاهده شده انتخاب کنید. برای پاک کردن تاریخچه، روی  ← **پاک کردن تاریخچه** ضربه بزنید. روی  ← **تاریخچه** ← **با بیشترین بازدید** ضربه بزنید تا یک صفحه وب را از فهرست صفحات وب بیشتر مشاهده شده انتخاب کنید.

صفحه های ذخیره شده

برای مشاهده صفحه وب ذخیره شده، روی  ← **صفحات ثبت شده** ضربه بزنید.

پیوندها

روی یک پیوند در صفحه وب، ضربه زده و نگه دارید تا آن را در صفحه جدید باز کرده، ذخیره کرده یا کپی کنید. برای مشاهده پیوندهای ذخیره شده، روی  ← **دانلودها** ضربه بزنید.

اشتراک گذاری صفحات وب

برای اشتراک گذاری نشانی صفحه وب با دیگران روی  ← **اشتراک از طریق** ضربه بزنید. برای اشتراک گذاری بخشی از یک صفحه وب، روی متن دلخواه ضربه زده و نگه دارید و سپس روی **اشتراک از طریق** ضربه بزنید.

Chrome

از این برنامه برای جستجوی اطلاعات و مرور صفحات وب استفاده کنید. در صفحه برنامه ها روی **Chrome** ضربه بزنید.

این برنامه کاربردی ممکن است بسته به ارائه دهنده سرویس یا منطقه شما، موجود نباشد.



مشاهده صفحات وب

روی فیلد نشانی ضربه زده و سپس یک نشانی اینترنتی یا معیار جستجو وارد کنید.

باز کردن صفحه جدید

روی  ← برگه جدید ضربه بزنید.

برای رفتن به یک صفحه وب دیگر، روی قسمت عنوان به چپ یا راست بروید و روی عنوان ضربه بزنید تا آن را انتخاب کنید.

نشانه ها

برای نشانه گذاری صفحه وب فعلی، روی ☆ ضربه بزنید، جزئیاتی مانند نام و آدرس وب را وارد کرده و سپس روی ذخیره ضربه بزنید.

برای باز کردن صفحه وب نشانه گذاری شده، روی  ← نشانک ها ضربه بزنید و سپس یکی را انتخاب کنید.

جستجوی وب از طریق صدا

همچنین، روی  ضربه بزنید، یک کلید واژه را بگویید و یکی از کلیدواژه های پیشنهادی نمایش داده شده را انتخاب کنید.

همگام سازی با سایر دستگاهها

پنجره های باز و نشانه گذاری ها را همگام سازی کنید تا از آنها وقتی با همان اشتراک Google وارد شده اید، در Chrome بر روی دستگاه دیگر استفاده کنید.

برای مشاهده زبانه های باز در دیگر دستگاه ها، روی  ← دستگاه های دیگر ضربه بزنید. یک صفحه وب را برای باز کردن انتخاب کنید.

بلوتوث

بلوتوث اتصال بی سیم مستقیمی بین دو دستگاه در فاصله کوتاهی برقرار می کند. از بلوتوث برای تبادل فایل های داده یا رسانه با سایر دستگاه ها استفاده کنید.



- سامسونگ در قبال از دست رفتن، رهگیری، یا سوء استفاده از داده های ارسالی یا دریافتی به وسیله ویژگی بلوتوث، هیچ گونه مسئولیتی نمی پذیرد.
- همیشه مطمئن شوید که با دستگاه های قابل اطمینان و کاملاً ایمن، داده ها را به اشتراک می گذارید و دریافت می کنید. اگر موانعی بین دستگاه ها وجود داشته باشد، ممکن است فاصله عملیاتی ویژگی کاهش یابد.
- برخی از دستگاه ها، مخصوصاً آنهایی که به وسیله Bluetooth SIG آزمایش یا تأیید نشده اند، ممکن است با دستگاه شما سازگار نباشند.
- از قابلیت بلوتوث برای مقاصد غیر قانونی استفاده نکنید (به عنوان مثال، دزدیدن کپی فایلها یا ورود غیر قانونی برای مقاصد تجاری).
- سامسونگ مسئول عواقب ناشی از استفاده غیر قانونی از قابلیت بلوتوث نیست.

برای فعال کردن بلوتوث، در صفحه برنامه های کاربردی روی **تنظیمات** ← **بلوتوث** ضربه بزنید، و سپس **بلوتوث** را به راست بکشید.

جفت کردن با سایر دستگاههای بلوتوث

در صفحه برنامه های کاربردی، روی **تنظیمات** ← **بلوتوث** ← **اسکن** ضربه بزنید تا دستگاه های شناسایی شده فهرست شوند. دستگاهی که می خواهید با آن جفت شوید را انتخاب کنید و سپس کلید عبور تولید شده خودکار را روی هر دو دستگاه بپذیرید تا اتصال تایید شود.

ارسال و دریافت داده

بسیاری از برنامه ها از انتقال داده از طریق بلوتوث پشتیبانی می کنند. یک نمونه **گالری** است. **گالری** را باز کنید، یک تصویر را انتخاب کنید، روی  ← **بلوتوث** ضربه بزنید و سپس یکی از دستگاه های بلوتوث را انتخاب کنید. پس از آن، درخواست مجوز بلوتوث را بر روی دستگاه دیگر بپذیرید تا تصویر را دریافت کنید.

هنگامی که دستگاه دیگر داده ها را برایتان ارسال می کند، درخواست تأیید Bluetooth که توسط آن دستگاه ارسال شده است را بپذیرید. فایل های دریافت شده در پوشه **Download** ذخیره می شوند. اگر اطلاعات مخاطب دریافت شود، بطور خودکار به فهرست مخاطبین افزوده می شود.

Samsung Link

برای پخش محتواهای ذخیره شده به صورت آنلاین در دستگاه هایی که در فاصله دوری قرار گرفته اند یا در سرویس های ذخیره سازی وب هستند، از این برنامه استفاده کنید. می توانید فایل های چندرسانه ای موجود بر روی دستگاه خود را پخش کرده یا به یک دستگاه دیگر یا سرویس ذخیره سازی اینترنتی ارسال کنید.

برای استفاده از این برنامه، باید وارد اشتراک سامسونگ خود شده و دو یا چند دستگاه را ثبت کنید. روش های ثبت ممکن است بسته به نوع دستگاه متفاوت باشند. برای دریافت جزئیات بیشتر، روی  **Help** ضربه بزنید.



در صفحه برنامه ها، روی **Samsung Link** ضربه بزنید.





این برنامه کاربردی ممکن است بسته به ارائه دهنده سرویس یا منطقه شما، موجود نباشد.

هنگام باز کردن این برنامه، تمام محتواها از دستگاه های ثبت شده شما و سرویس های ذخیره سازی نمایش داده می شوند. می توانید آنها را مرور کرده و پخش کنید.



ارسال فایلها

فایل ها را به سایر دستگاه ها ارسال کنید یا آنها را در سرویس ذخیره سازی در وب بارگذاری نمایید. برای انتخاب یک دستگاه یا محل ذخیره سازی وب، روی  ضربه بزنید، به چپ یا راست بروید تا بتوانید گروه رسانه را انتخاب کنید. سپس روی  ضربه بزنید، فایل ها را انتخاب کرده و پس از آن روی  ضربه بزنید.

اشتراک گذاری فایلها

برای انتخاب یک دستگاه یا محل ذخیره سازی وب، روی  ضربه بزنید، به چپ یا راست بروید تا بتوانید گروه رسانه را انتخاب کنید. سپس روی  ضربه بزنید، فایل ها را انتخاب کرده و روی  ضربه بزنید، پس از آن یک روش اشتراک گذاری را انتخاب کنید.

پخش فایل ها از روی یک دستگاه دور



برای انتخاب یک دستگاه یا محل ذخیره سازی وب، روی  ضربه بزنید، به چپ یا راست بروید تا بتوانید گروه رسانه را انتخاب کنید. سپس روی  ضربه بزنید، فایل ها را انتخاب کرده، روی  ضربه بزنید و سپس یک دستگاه را انتخاب کنید.



- بسته به دستگاه های متصل به عنوان پخش کننده رسانه، فرمت های فایل مورد پشتیبانی ممکن است متفاوت باشند.

- هنگام پخش، بسته به اتصال شبکه، ممکن است برخی از فایل ها بافر شوند.

مدیریت محتوا بر روی یک سرویس ذخیره سازی اینترنتی

یک سرویس ذخیره سازی وب انتخاب کنید و سپس فایلها را مشاهده و مدیریت کنید. برای انتقال فایل ها بین دستگاه خود و یک سرویس ذخیره سازی وب، روی  ضربه بزنید، فایل ها را انتخاب کرده و سپس روی  ضربه بزنید. برای ثبت سرویس ذخیره سازی در وب در دستگاه، روی  **Add storage** ضربه بزنید و سپس یک سرویس ذخیره سازی وب را انتخاب نمایید.

Group Play

با استفاده از این برنامه می توانید با اشتراک گذاری و پخش محتوا از لحظه های خود با دوستانتان لذت ببرید. یک جلسه نمایش گروهی ایجاد کرده یا به آن ملحق شوید سپس محتوایی مانند تصاویر یا موسیقی را به اشتراک بگذارید.

در صفحه برنامه ها روی **Group Play** ضربه بزنید.

- این برنامه کاربردی ممکن است بسته به ارائه دهنده سرویس یا منطقه شما، موجود نباشد.
- در حین استفاده از این برنامه امکان دسترسی به اینترنت از طریق شبکه Wi-Fi وجود ندارد.



Group Play

خوش آمدید.

برنامه های مختلفی Group Play را تجربه کرده و با دوستانتان باری کنید. می توانید در هر جا که هستید از برنامه ها با دوستانتان استفاده کنید.

به یک جلسه پخش گروهی ملحق شوید.

ایجاد گروه

پوستن به گروه

ایجاد گروه کنید.

تنظیم کنید که آیا به یک رمز عبور گروهی نیاز است یا خیر.

تنظیم رمز ورود گروه

ایجاد یک گروه برای نمایش گروهی

پس از ایجاد یک جلسه پخش گروهی، سایر دستگاه ها می توانند به آن دستگاه ملحق شده و محتوا را به اشتراک بگذارند.

هنگامی که از یک رمز عبور برای جلسه پخش گروهی استفاده می کنید، سایر دستگاه ها باید برای ملحق شدن به جلسه آن رمز عبور را وارد کنند. برای استفاده از رمز عبور، کادر **تنظیم رمز ورود گروه** را علامت بزنید.

روی **ایجاد گروه** ضربه بزنید، یک رمز عبور تنظیم کرده و سپس از ویژگی های زیر استفاده کنید:

- **اشتراک موسیقی:** دو یا چند دستگاه را به یکدیگر متصل کنید و از آنها برای دستیابی به یک جلوه صوتی فراگیر استفاده نمایید.
- **اشتراک گذاری تصاویر:** تصاویر را برای اشتراک گذاری انتخاب کنید.
- **اشتراک سند:** اسناد را برای اشتراک گذاری انتخاب کنید.
- **انجام بازی و موارد دیگر:** بازی های آنلاین را با دوستانتان انجام دهید.







پیوستن به نمایش گروهی

به یک جلسه پخش گروهی ایجاد شده توسط یک دستگاه دیگر ملحق شوید.

روی **پیوستن به گروه** ضربه بزنید، یک جلسه پخش گروهی را برای ملحق شدن به آن انتخاب کرده و سپس در صورت لزوم رمز عبور گروه را وارد کنید. یک دسته بندی رسانه را انتخاب کنید تا محتوای درحال اشتراک گذاری در دستگاه نمایان شود.



استفاده از سایر ویژگی های موجود در جلسه پخش گروهی

در حین اشتراک گذاری محتوا با دیگر دستگاه ها، از ویژگی های زیر استفاده کنید:

-  : تنظیمات بلندگو را برای هر دستگاه متصل تغییر دهید.
-  ←  : میزان صدا را تنظیم کنید.
-  ←  : دستگاه را تنظیم کنید تا از تمام دستگاه های متصل به عنوان بلندگوهای استریو استفاده شود.
-  : یک یادداشت بنویسید یا روی صفحه طراحی کنید. همه شرکت کنندگان جلسه می توانند ساخته شما را مشاهده کنند.
-  : تمام تصاویر به اشتراک گذاشته شده را به صورت شطرنجی مشاهده کنید.

این ویژگی زمانی قابل استفاده است که بیش از دو تصویر را انتخاب کرده باشید.



-  /  : تعداد تصاویر یا اسناد بیشتری را انتخاب کنید.
-  : شرکت کنندگان در گروه را مشاهده کنید.

رسانه

موزیک

از این برنامه کاربردی برای گوش دادن به موسیقی استفاده کنید.
در صفحه برنامه ها روی **موزیک** ضربه بزنید.

پخش موسیقی

یک طبقه بندی موسیقی انتخاب کنید و سپس یک موسیقی را برای پخش انتخاب کنید.
روی تصویر آلبوم در پایین صفحه ضربه بزنید تا صفحه پخش کننده موزیک باز شود.



برای گوش دادن به آهنگ ها در میزان صدای یکسان، روی  ← تنظیمات ← حجم صدای هوشمند ضربه بزنید.

وقتی **حجم صدای هوشمند فعال** است، میزان صدا ممکن است بالاتر از درجه صدای دستگاه باشد. برای پیشگیری از اینکه بطور طولانی مدت در معرض صداهای بلند باشید تا به شنوایی شما آسیب وارد نشد، احتیاط کنید.



حجم صدای هوشمند ممکن است برای برخی از فایل ها فعال نباشد.



تنظیم یک آهنگ به عنوان زنگ هشدار

برای استفاده از آهنگ در حال پخش به عنوان آهنگ زنگ، روی  ← تنظیم به عنوان آهنگ هشدار ضربه بزنید.

گوش کردن به موسیقی همراه با دیگران

برای اشتراک گذاری آهنگی که در حال پخش است با دیگران، روی  ← پخش از طریق نمایش گروهی ضربه بزنید.

ایجاد لیست های پخش

مجموعه موسیقی های خود را بسازید.

روی  ضربه بزنید، یک عنوان وارد کرده و سپس روی **تایید** ضربه بزنید. آهنگ ها را برای اضافه شدن انتخاب کنید و سپس روی **انجام شد** ضربه بزنید.

برای افزودن آهنگ در حال پخش فعلی به لیست پخش، روی  ← افزودن به فهرست ضربه بزنید.

پخش موسیقی بر اساس حس و حال

پخش آهنگ گروه بندی شده بر اساس حس و حال. لیست پخش توسط دستگاه بطور خودکار ایجاد می شود. وقتی آهنگ جدیدی اضافه شد، روی **دامنه موسیقی** ←  ضربه بزنید.

روی **دامنه موسیقی** ضربه بزنید و یک سلول حس و حال را انتخاب کنید. یا با کشیدن انگشت خود چند سلول را انتخاب نمایید.

دوربین

از این برنامه کاربردی برای گرفتن عکس یا فیلم استفاده کنید.

از گالری برای مشاهده عکس ها و فیلم هایی که با دوربین دستگاه گرفته اید استفاده کنید. (صفحه ۶۲)

در صفحه برنامه ها روی **دوربین** ضربه بزنید.



- دوربین بطور خودکار وقتی استفاده نشود، بسته می شود.
- اطمینان حاصل کنید که لنز تمیز باشد. در غیر این صورت، ممکن است در برخی از حالت هایی که به وضوح بالا نیاز دارند دستگاه به درستی کار نکند.

آداب و رسوم دوربین

- بدون اجازه سایرین از آنها عکس یا فیلم نگیرید.
- عکس یا فیلمی نگیرید که از لحاظ قانونی مجاز نیستند.
- عکس یا فیلمی که باعث نقض حریم خصوصی دیگران می شود، نگیرید.

گرفتن عکس

گرفتن عکس

برای گرفتن عکس، روی  ضربه بزنید.

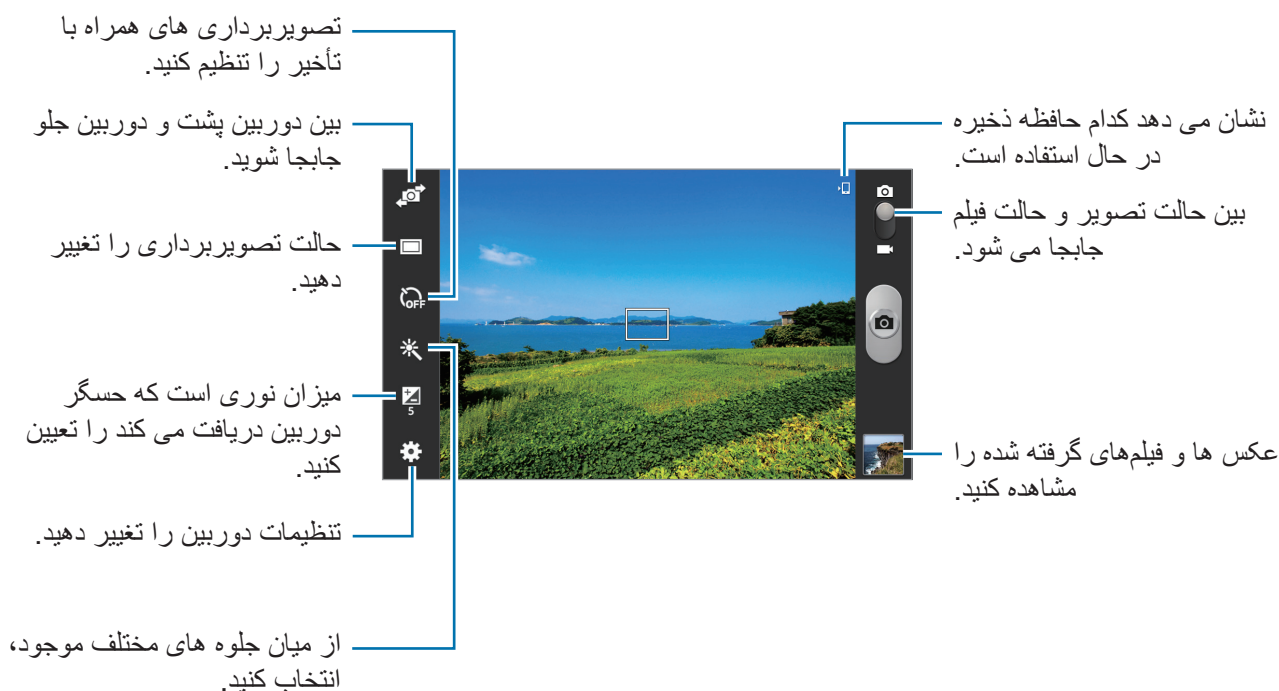

حالت صحنه

تنظیمات از پیش انجام شده، گرفتن عکس ها را به آسانی اشاره کردن و گرفتن عکس کرده اند.

روی  ← حالت صحنه ضربه بزنید.

- **منظره:** از این تنظیمات برای عکسبرداری از آسمان آبی و منظره هایی با رنگ های پررنگ استفاده کنید.
- **ورزشی:** از این تنظیم برای سوژه های با سرعت حرکت بسیار استفاده کنید.
- **مهمانی/داخل ساختمان:** از این تنظیم برای صحنه های با نور داخلی کافی استفاده کنید.
- **ساحل/برف:** از این تنظیم برای صحنه های با نور کافی یا صحنه های بیرونی آفتابی استفاده کنید.
- **غروب آفتاب:** از این تنظیم برای رنگهای پرتر و کنتراست واضحتر استفاده کنید.
- **طلوع:** از این تنظیم برای رنگهای بسیار لطیف استفاده کنید.
- **رنگ پاییز:** از این تنظیم برای صحنه های پس زمینه متمایل به قرمز استفاده کنید.
- **نور شمع:** از این تنظیم برای عکس هایی در پس زمینه تاریک با نور روشن، استفاده کنید.
- **آتش بازی:** از این تنظیم برای صحنه هایی با کنتراست بالا استفاده کنید.
- **نور پس زمینه:** از این تنظیم برای سوژه هایی با نور پس زمینه روشن استفاده کنید.
- **شب:** از این تنظیم برای تصویربرداری در شرایط تاریک تر استفاده کنید.

حالت گرفتن عکس

چندین جلوه عکس در دسترس است.



روی  ← حالت گرفتن عکس ضربه بزنید.

- **یک عکس:** یک عکس می گیرد.
- **پانوراما:** عکس مرکب از چندین عکس بهم دوخته شده بگیرید.
- برای گرفتن بهترین عکس، ترفندهای زیر را دنبال کنید.
 - دوربین را در یک جهت به آهستگی حرکت دهید.
 - منظره یاب دوربین را دورن نمایاب راهنما نگه دارید.
 - از گرفتن عکس سوژه ای در مقابل پس زمینه های غیر قابل تشخیص مانند آسمان خالی یا دیوار ساده خودداری کنید.
- **اشتراک گذاری عکس:** یک عکس را مستقیماً به دستگاه دیگری از طریق Wi-Fi Direct ارسال کنید.
- **اشتراک عکس با دوست:** دستگاه را تنظیم کنید که چهره فردی را که در یک عکس تگ کرده اید شناسایی کند و آن را برای فرد ارسال کند. تشخیص چهره ممکن است به خاطر زاویه چهره، اندازه چهره، رنگ پوست، حالت چهره، شرایط نور یا چیزهای که سوژه پوشیده ناموفق باشد.
- **عکس لبخند:** هنگامی که سوژه لبخند می زند، عکس بگیرید.

عکس های پانورامایی



یک عکس پانورامایی، تصویر منظره وسیع مرکب از چندین عکس است.

روی  ← حالت گرفتن عکس ← پانوراما ضربه بزنید.

روی  ضربه بزنید و دوربین را در یک جهت حرکت دهید. وقتی قاب آبی با نمایاب تراز می شود، دوربین بطور خودکار یک عکس بصورت سری پانورامایی می گیرد. برای توقف تصویربرداری، روی  ضربه بزنید.

فیلم گرفتن

فیلم گرفتن

دکمه فیلم را روی نماد فیلم ببرید و سپس روی  ضربه بزنید تا فیلم بگیرید. برای توقف ضبط روی  ضربه بزنید.



ممکن است وقتی با حداکثر وضوح تصویر برداری می کنید، عملکرد بزرگنمایی قابل استفاده نباشد.



حالت ضبط

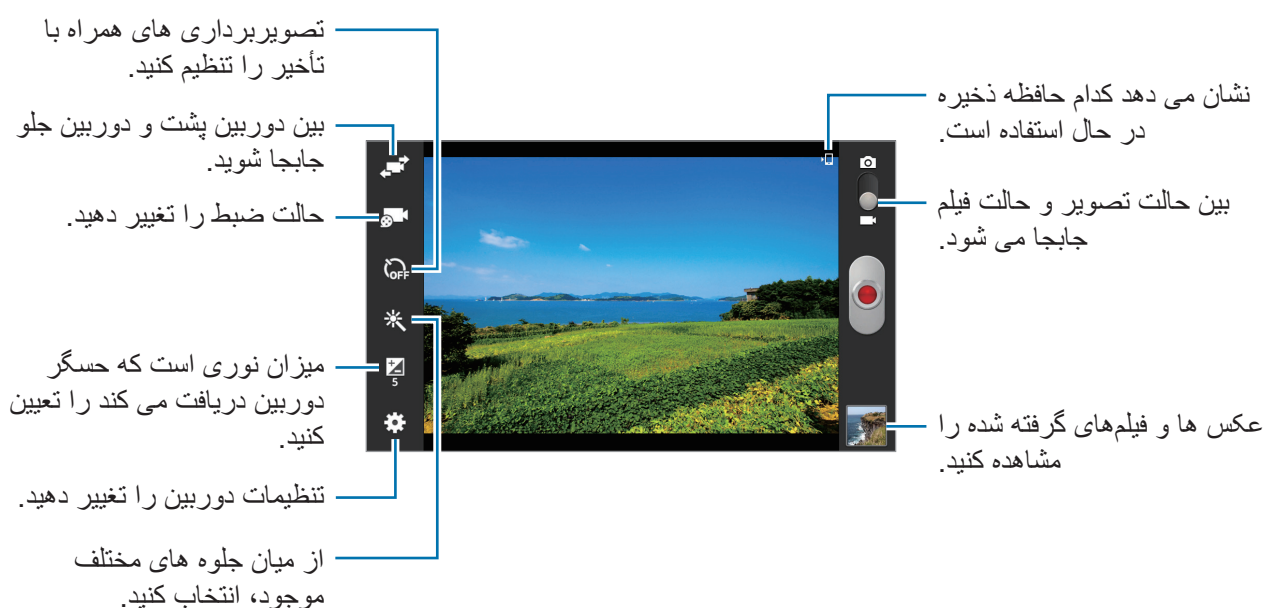

برای تغییر حالت ضبط روی  ضربه بزنید.

- **عادی:** از این حالت برای کیفیت های معمولی استفاده کنید.
- **محدودیت ایمیل:** از این حالت برای کم کردن کیفیت ضبط و ارسال از طریق ایمیل استفاده کنید.

بزرگنمایی و کوچکنمایی

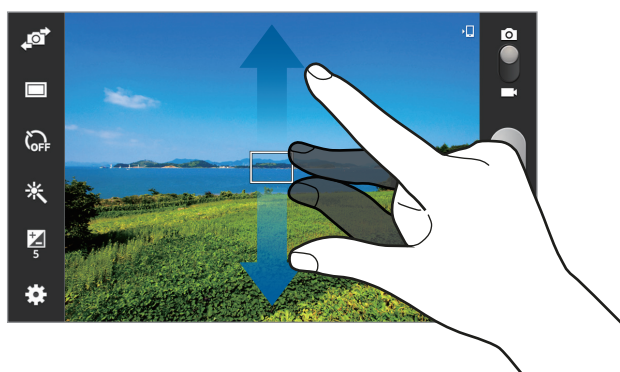

از یکی از روشهای زیر استفاده کنید:

- برای بزرگنمایی یا کوچکنمایی، از دکمه تنظیم صدا استفاده کنید.
- دو انگشت را (از هم) دور کنید تا بزرگنمایی شود و دو انگشت را به هم نزدیک کنید تا کوچک نمایی شود.
- ممکن است وقتی با حداکثر وضوح عکسبرداری برداری می کنید، عملکرد بزرگنمایی قابل استفاده نباشد. 
- جلوه بزرگنمایی/کوچکنمایی وقتی از ویژگی بزرگنمایی در هنگام فیلمبرداری استفاده می کنید در دسترس است.

تنظیمات پیکربندی برای دوربین

روی  ضربه بزنید تا تنظیمات پیکربندی دوربین را انجام دهید. همه گزینه های زیر در هر دو حالت عکسبرداری و فیلم برداری در دسترس نیستند. گزینه های موجود ممکن است بسته به حالت مورد استفاده متفاوت باشند.

- **ویرایش میانبرها:** میانبرهایی که مرتباً استفاده می شود را مرتب کنید.
- **برچسب مکان:** یک تگ مکان GPS به عکس ضمیمه کنید.
- برای افزایش سیگنال های GPS، در مکان هایی که ممکن است برای سیگنال مانعی وجود داشته باشد، مانند بین ساختمان ها یا در مناطق کم ارتفاع، یا در شرایط آب و هوایی نامساعد، از عکسبرداری خودداری کنید. 
- ممکن است وقتی عکسهای خود را بر روی اینترنت آپلود می کنید، مکان شما بر روی آنها درج شود. برای اجتناب از این وضعیت، تنظیم تگ GPS را غیرفعال کنید.

- **پرتره از خودتان:** از خود عکس بگیرید.
- **ضبط خودکار:** از خود فیلم بگیرید.
- **حالت گرفتن عکس:** حالت تصویربرداری را تغییر دهید.
- **حالت ضبط:** حالت ضبط را تغییر دهید.
- **جلوه ها:** از میان جلوه های مختلف موجود، انتخاب کنید.
- **حالت صحنه:** حالت صحنه را تغییر دهید.
- **روشنایی:** روشنایی را تغییر دهید.
- **تایمر:** از آن برای عکسبرداری تاخیری استفاده کنید.
- **وضوح:** یک وضوح را انتخاب کنید. برای کیفیت بالاتر از وضوح بالاتر استفاده کنید. اما باعث اشغال بیشتر حافظه می شود.
- **درجه روشنایی:** یک میزان تعادل سفیدی انتخاب کنید تا تصاویر طیف رنگی نزدیک به واقعی داشته باشند. این تنظیمات برای حالت های نوردهی خاص طراحی شده است. این تنظیمات مشابه طیف دما برای نوردهی تعادل سفیدی در دوربین های حرفه ای است.
- **اندازه گیری:** یک روش نورسنجی را انتخاب کنید. نحوه محاسبه مقادیر نور را تعیین می کند. **وزن در مرکز** نور پس زمینه را در وسط صحنه اندازه گیری می کند. **نقطه ای** میزان نور در یک نقطه مشخص را اندازه گیری می کند. **ماتریس** تمام صحنه را میانگین گیری می کند.
- **راهنما:** راهنماهای نمایاب را نشان می دهد تا به شما در ترکیب اشیا هنگام انتخاب سوژه ها کمک کند.
- **نام فایل متنی:** دوربین را تنظیم کنید تا تگ های متنی را نشان دهد.
- **کیفیت تصویر:** سطح کیفیت عکس ها را تنظیم کنید. تصاویر با کیفیت بالاتر، به فضای ذخیره بیشتری نیاز دارند.
- **کیفیت ویدئو:** سطح کیفیت فیلم ها را تنظیم کنید.
- **محل ذخیره:** مکان حافظه برای ذخیره کردن را انتخاب کنید.
- **تنظیم مجدد:** تنظیمات دوربین را بازنشانی کنید.

میانبرها

میانبرها را برای دسترسی آسان به گزینه های مختلف دوربین مرتب کنید.

روی  ویرایش میانبرها ضربه بزنید.

روی یک گزینه ضربه زده و نگه دارید و آن را به شکاف سمت چپ صفحه بکشید. سایر نمادهای داخل لیست را می توان با ضربه زدن و کشیدن جابجا کرد.

گالری

از این برنامه کاربردی برای مشاهده عکس ها و فیلم استفاده کنید.
در صفحه برنامه ها روی گالری ضربه بزنید.

مشاهده تصاویر



با اجرای گالری پوشه های قابل دسترسی، نمایش داده می شوند. وقتی برنامه کاربردی دیگری مانند ایمیل تصویری را ذخیره می کند، پوشه **Download** بطور خودکار ایجاد می شود که شامل تصویر است. بطور مشابه، ضبط کردن تصویر بطور خودکار، پوشه **Screenshots** را می سازد. یک پوشه را انتخاب کنید تا باز شود.
در یک پوشه، تصاویر بر حسب تاریخ ایجاد نمایش داده می شوند. یک تصویر را انتخاب کنید تا تمام صفحه آن را مشاهده کنید.
برای مشاهده تصویر بعدی یا قبلی، به چپ یا راست بروید.

بزرگنمایی و کوچکنمایی

برای بزرگنمایی تصویر از یکی از روشهای زیر استفاده کنید:

- روی یک جا از صفحه، دو ضربه بزنید تا بزرگنمایی شود.
- روی یک بخش از تصویر انگشت ها را (از هم) دور کنید تا بزرگنمایی شود. انگشت ها را به هم نزدیک کنید یا دوضربه بزنید تا به حالت قبل بازگردید.

پخش فیلمها

فایلهای فیلم، در پیش نمایش، نماد  را نشان می دهند. یک فیلم را برای تماشا انتخاب کنید و روی  ضربه بزنید.

اصلاح بخش های یک فیلم

یک فیلم را انتخاب کنید و روی  ضربه بزنید. کروشه آغاز را به نقطه آغاز دلخواه انتقال دهید، کروشه پایان را به نقطه پایان دلخواه انتقال دهید و سپس فیلم را ذخیره کنید.

ویرایش تصاویر

هنگام مشاهده تصویر، روی  ضربه بزنید و از عملکردهای زیر استفاده کنید:

- **مورد علاقه:** به لیست موارد دلخواه خود اضافه کنید.
- **نمایش اسلاید:** با تصاویر موجود در پوشه فعلی، یک نمایش اسلاید را شروع کنید.
- **کادر عکس:** از آن برای افزودن یک قاب و یک یادداشت به تصویر استفاده کنید. تصویر ویرایش شده در پوشه **Photo frame** ذخیره می شود.
- **یادداشت عکس:** از آن برای نوشتن یادداشت در پشت تصویر استفاده کنید. روی  ضربه بزنید تا یادداشت را ویرایش کنید.
- **کپی در کلیپ بورد:** به کلیپ بورد کپی کنید.
- **چاپ:** با اتصال دستگاه به چاپگر، تصویر را چاپ کنید. بعضی از چاپگرها ممکن است با دستگاه سازگار نباشند.
- **تعویض نام:** فایل را تغ بیر نام دهید.
- **اشتراک عکس دوست:** تصویر را به فردی که چهره اش در تصویر تگ شده است، ارسال کنید.
- **چرخش به چپ:** خلاف عقربه ساعت بچرخانید.
- **چرخش به راست:** در جهت عقربه ساعت بچرخانید.
- **برش:** قاب آبی را تغییر اندازه دهید تا تصویر را برش زده و ذخیره کنید.
- **تنظیم برای:** تصویر را به عنوان کاغذ دیواری یا تصویر مخاطب تنظیم کنید.
- **جزئیات:** جزئیات تصویر را مشاهده کنید.
- **تنظیمات:** تنظیمات گالری را تغییر دهید.

تغییر دادن تصویرها



هنگام مشاهده یک تصویر، روی  حذف ضربه بزنید.

تصاویر مورد علاقه

هنگام مشاهده یک تصویر، روی  ← **مورد علاقه** ضربه بزنید تا یک تصویر را به لیست موارد دلخواه اضافه کنید.



حذف تصاویر

از یکی از روشهای زیر استفاده کنید:

- در یک پوشه روی  ← **انتخاب مورد** ضربه بزنید تصاویر را با علامت زدن انتخاب کنید و سپس روی  ضربه بزنید.
- هنگام مشاهده یک تصویر، روی  حذف ضربه بزنید.

اشتراک تصاویر

از یکی از روشهای زیر استفاده کنید:

- در یک پوشه روی  ← **انتخاب مورد** ضربه بزنید، تصاویر را انتخاب کرده و سپس روی  ضربه بزنید تا به دیگران ارسال شود یا از طریق سرویس های شبکه اجتماعی به اشتراک گذاشته شوند.
- هنگام مشاهده یک تصویر، روی  ضربه بزنید تا آن را به دیگران ارسال کنید یا از طریق خدمات شبکه های اجتماعی به اشتراک بگذارید.

تنظیم به عنوان کاغذ دیواری

وقتی یک تصویر را مشاهده می کنید، روی  ← **تنظیم برای** ضربه بزنید تا تصویر را به عنوان کاغذ دیواری تنظیم کنید یا به یک مخاطب تخصیص بدهید.

تگ کردن چهره ها

روی  ← **تنظیمات** ← **برچسب ها** ضربه بزنید و سپس **برچسب چهره** را علامت بزنید. یک فریم زرد رنگ دور چهره شناسایی شده در هنگام باز شدن تصویر ظاهر می شود. روی چهره ضربه بزنید، روی **افزودن نام** ضربه بزنید و سپس یک مخاطب را انتخاب کنید یا اضافه کنید.

وقتی تگ چهره روی یک تصویر ظاهر شد، روی تگ چهره ضربه بزنید و از گزینه های موجود مانند ارسال پیام استفاده کنید.

تشخیص چهره ممکن است به خاطر زاویه چهره، اندازه چهره، رنگ پوست، حالت چهره، شرایط نور یا چیزهای که سوژه پوشیده ناموفق باشد.



استفاده از تگ دوستان

روی  ← **تنظیمات** ← **برچسب ها** ← **نشان کردن دوست** ضربه بزنید و سپس **کلید نشان کردن دوست** را به سمت راست بکشید تا یک تگ متنی (آب و هوا، مکان، تاریخ و نام شخص) هنگام باز کردن تصویر، نمایش یابد.

مرتب کردن با کمک پوشه

یک پوشه را برای سازماندهی تصاویر یا فیلم های ذخیره شده در دستگاه ایجاد کنید. فایل ها را می توانید از یک پوشه در پوشه ای دیگر کپی کرده یا به آنجا منتقل کنید.

برای ایجاد یک پوشه جدید، روی  ضربه بزنید. یک نام را برای پوشه وارد کرده و روی **تایید** ضربه بزنید، سپس تصاویر یا فیلم ها را علامت بزنید. روی هر تصویر یا فیلم انتخابی ضربه زده و آن را نگهدارید، به پوشه جدید بکشید و سپس روی **انجام شد** ضربه بزنید. روی **کپی** برای کپی کردن یا روی **انتقال** برای جابجا کردن ضربه بزنید.

ویدئو

از این برنامه کاربردی برای پخش فایل های فیلم استفاده کنید.

در صفحه برنامه ها روی **ویدئو** ضربه بزنید.

در حین پخش یک DivX Video-On-Demand از قفل کردن صفحه دستگاه خودداری کنید. با هر بار قفل کردن صفحه در هنگام پخش یک DivX Video-On-Demand، یک واحد از دفعات اجاره ای شما کم می شود.



پخش فیلمها

یک فیلم را برای پخش انتخاب کنید.



میزان صدا را تنظیم کنید.

به جستجوی سایر دستگاه ها برای پخش فایل بپردازید.

به حالت صفحه معلق جابجا شوید.

پانل کنترل را به سمت راست منتقل کنید.

نسبت ابعادی را تغییر دهید.

به فیلم بعدی بپردازید. برای به جلو رفتن سریع، ضربه بزنید و نگه دارید.

پخش را متوقف کنید و ادامه دهید.

پانل کنترل را به سمت چپ منتقل کنید.

لیست پخش را باز کنید.

فیلم در حال پخش فعلی را دوباره پخش کنید یا به فیلم قبلی بروید.

برای رفتن سریع به عقب، ضربه بزنید و نگه دارید.

با کشیدن نوار، جلو و عقب بروید.

حذف فیلم

روی  ← حذف ضربه بزنید، فیلم ها را با زدن علامت انتخاب کنید و سپس روی حذف کنید.

اشتراک گذاری فیلم ها

روی  ← اشتراک از طریق ضربه بزنید، ویدیوها را انتخاب کنید و روی تمام ضربه بزنید و سپس یک روش اشتراک گذاری را انتخاب کنید.

استفاده از پخش کننده ویدئو بازشو

از این ویژگی برای استفاده از سایر برنامه ها بدون بستن پخش کننده ویدئو، استفاده کنید. هنگام تماشای فیلم ها، روی  ضربه بزنید تا از پخش کننده بازشو استفاده کنید.

دو انگشت را (از هم) دور کنید تا تصویر پخش کننده بزرگنمایی شود و دو انگشت را به هم نزدیک کنید تا کوچک نمایی شود. برای حرکت دادن پخش کننده فیلم، پخش کننده را بکشید و در مکان دیگری قرار دهید.

YouTube

از این برنامه کاربردی برای تماشای فیلم ها از وب سایت YouTube استفاده کنید.

در صفحه برنامه ها روی YouTube ضربه بزنید.

این برنامه کاربردی ممکن است بسته به ارائه دهنده سرویس یا منطقه شما، موجود نباشد.



تماشای فیلم ها



روی  ضربه بزنید و سپس یک کلید واژه وارد کنید. یکی از نتایج جستجوی برگشتی را انتخاب کنید تا فیلم را تماشا کنید.

روی صفحه ضربه بزنید، روی  ضربه بزنید و سپس دستگاه را به حالت افقی بچرخانید تا به صورت تمام صفحه نمایش داده شود.

اشتراک گذاری فیلم ها

یک فیلم را برای مشاهده انتخاب کنید و روی  ضربه بزنید و سپس یک روش اشتراک گذاری انتخاب کنید.

آپلود کردن فیلم ها

روی  ← آپلودها ←  ضربه بزنید، ویدیویی را انتخاب کرده و اطلاعات مربوط به آن را وارد کنید، سپس روی آپلود ضربه بزنید.

Flipboard

از این برنامه کاربردی برای دسترسی به مجلات شخصی شده تان استفاده کنید.

در صفحه برنامه ها روی **Flipboard** ضربه بزنید.

این برنامه کاربردی ممکن است بسته به ارائه دهنده سرویس یا منطقه شما، موجود نباشد.



برای شروع Flipboard، بر روی صفحه خوش آمد به سمت چپ حرکت کنید، عناوین خبری را انتخاب کرده و سپس روی **Build Your Flipboard** ضربه بزنید.

یک داستان روی جلد یا موضوع را انتخاب کنید، در صفحات Flipboard سریع با دست حرکت کنید و سپس یک مقاله را برای خواندن انتخاب کنید.

برنامه های کاربردی و حافظه های ذخیره رسانه

فروشگاه Play

از این برنامه کاربردی برای خریداری و دانلود برنامه های کاربردی و بازی هایی که بر روی این دستگاه قابل اجرا هستند استفاده کنید.

در صفحه برنامه ها روی **فروشگاه Play** ضربه بزنید.

این برنامه کاربردی ممکن است بسته به ارائه دهنده سرویس یا منطقه شما، موجود نباشد.



نصب برنامه های کاربردی

بر حسب طبقه بندی مرور کنید یا برای جستجو بر اساس کلید واژه روی 🔍 ضربه بزنید.

یک برنامه را برای مشاهده اطلاعات آن انتخاب کنید. برای دانلود آن، روی **نصب** ضربه بزنید. اگر برنامه کاربردی پولی است، روی قیمت ضربه بزنید و برای تکمیل فرآیند خرید از دستورالعمل های روی صفحه پیروی کنید.

وقتی نسخه جدیدی از برنامه کاربردی نصب شده موجود باشد، یک نماد به روز رسانی در بالای صفحه ظاهر می شود و به شما در مورد به روز رسانی هشدار می دهد. پانل اعلان ها را باز کنید و روی نماد ضربه بزنید تا برنامه کاربردی به روز رسانی شود.



لغو نصب برنامه

برنامه های کاربردی خریداری شده از **فروشگاه Play** را از نصب خارج کنید.

روی ☰ ← **My apps** ضربه زده و برنامه مورد نظر برای حذف را از لیست برنامه های کاربردی نصب شده انتخاب کنید، و سپس روی **حذف نصب** ضربه بزنید.

Samsung Apps

از این برنامه کاربردی برای خریداری و دانلود برنامه های کاربردی اختصاصی سامسونگ استفاده کنید. برای کسب اطلاعات بیشتر به apps.samsung.com بروید.
در صفحه برنامه ها روی **Samsung Apps** ضربه بزنید.



این برنامه کاربردی ممکن است بسته به ارائه دهنده سرویس یا منطقه شما، موجود نباشد.

نصب برنامه های کاربردی

برنامه های کاربردی بر اساس طبقه بندی مرور کنید. روی **گروه** ضربه بزنید تا یک طبقه بندی را انتخاب کنید.
برای جستجوی یک برنامه کاربردی، روی **Q** در بالای صفحه ضربه بزنید و سپس یک کلید واژه در فیلد جستجو وارد کنید.

یک برنامه را برای مشاهده اطلاعات آن انتخاب کنید. برای دانلود آن، روی **رایگان** ضربه بزنید. اگر برنامه کاربردی پولی است، روی قیمت ضربه بزنید و برای تکمیل فرآیند خرید از دستورالعمل های روی صفحه پیروی کنید.



وقتی نسخه جدیدی از برنامه کاربردی نصب شده موجود باشد، یک نماد به روز رسانی در بالای صفحه ظاهر می شود و به شما در مورد به روز رسانی هشدار می دهد. پائل اعلان ها را باز کنید و روی نماد ضربه بزنید تا برنامه کاربردی به روز رسانی شود.

کتابخوان Play

از این برنامه کاربردی برای مطالعه و دانلود فایل های کتاب استفاده کنید.
در صفحه برنامه ها روی **کتابخوان Play** ضربه بزنید.



این برنامه کاربردی ممکن است بسته به ارائه دهنده سرویس یا منطقه شما، موجود نباشد.

پخش فیلم ها

از این برنامه برای مشاهده، دانلود و کرایه کردن فیلم ها یا نمایش های تلویزیونی استفاده کنید.
در صفحه برنامه ها روی **پخش فیلم ها** ضربه بزنید.

این برنامه کاربردی ممکن است بسته به ارائه دهنده سرویس یا منطقه شما، موجود نباشد.



Play Music

از این برنامه برای گوش دادن به موسیقی از دستگاه یا به جریان گذاشتن آن از سرویس Google Cloud استفاده کنید.

در صفحه برنامه ها روی **Play Music** ضربه بزنید.

این برنامه کاربردی ممکن است بسته به ارائه دهنده سرویس یا منطقه شما، موجود نباشد.



بازی های Play

از این برنامه برای دانلود و انجام بازی ها استفاده کنید.

در صفحه برنامه ها روی **بازی های Play** ضربه بزنید.

این برنامه کاربردی ممکن است بسته به ارائه دهنده سرویس یا منطقه شما، موجود نباشد.



دکه Play

با استفاده از این برنامه می توانید جدیدترین مقاله های خبری را مطالعه کنید.

در صفحه برنامه ها روی **دکه Play** ضربه بزنید.

این برنامه کاربردی ممکن است بسته به ارائه دهنده سرویس یا منطقه شما، موجود نباشد.





ابزارهای کمکی

یادداشت

از این برنامه برای ضبط اطلاعات مهم و ذخیره و مشاهده آنها در فرصتی دیگر استفاده کنید.
در صفحه برنامه ها روی **یادداشت** ضربه بزنید.

نوشتن یادداشت

روی  ضربه بزنید، یادداشت را وارد کرده و سپس روی **ثبت** ضربه بزنید.
برای تغییر رنگ پس زمینه، روی  ← **رنگ** ضربه بزنید.
برای قفل کردن یادداشت به گونه ای که سایر افراد نتوانند آن را مشاهده کنند، روی  ← **قفل** ضربه بزنید.

مرور یادداشت ها

با بالا و پایین رفتن، تصاویر کوچک یادداشت ها را مرور کنید.
برای جستجوی یک یادداشت، روی  ضربه بزنید.
برای تغییر حالت نمایش، روی  ضربه بزنید.
برای حذف یادداشت، روی  ضربه بزنید.
برای ترتیب بندی یادداشت ها بر اساس تاریخ، روی  ← **ترتیب بندی براساس** ضربه بزنید.
برای ارسال یادداشت به دیگران در قالب یادداشت، روی  ← **اشتراک متن از طریق** ضربه بزنید.
برای ارسال یادداشت ها به سایر افراد، روی  ← **اشتراک از طریق** ضربه بزنید.
برای چاپ یادداشت با اتصال دستگاه به چاپگر، روی  ← **چاپ** ضربه بزنید. بعضی از چاپگرها ممکن است با دستگاه سازگار نباشند.
برای وارد کردن یادداشت ها از Google Docs، روی  ← **ورود** ضربه بزنید.
برای صدور یادداشت ها به سایر محل های ذخیره سازی، روی  ← **ارسال** ضربه بزنید.
برای تغییر دادن یادداشت، روی  ← **تنظیمات** ضربه بزنید.

مشاهده یک یادداشت

روی باز کردن تصویر کوچک یادداشت، روز آن ضربه بزنید. برای مشاهده یادداشت های بیشتر، به سمت راست یا چپ جابجا شوید.
برای ویرایش یادداشت، روی محتوای یادداشت ضربه بزنید.

برای حذف یادداشت، روی  ← **حذف** ضربه بزنید.

برای تغییر رنگ پس زمینه، روی  ← **رنگ** ضربه بزنید.

برای تنظیم یک PIN و قفل کردن یا باز کردن قفل یک یادداشت، روی  ← **قفل** ضربه بزنید.

برای چاپ یادداشت با اتصال دستگاه به چاپگر، روی  ← **چاپ** ضربه بزنید. بعضی از چاپگرها ممکن است با دستگاه سازگار نباشند.

برای ارسال یادداشت به دیگران در قالب یادداشت، روی  ← **اشتراک متن از طریق** ضربه بزنید.

برای ارسال یادداشت به دیگران، روی  ← **اشتراک از طریق** ضربه بزنید.

تقویم

از این برنامه کاربردی برای مدیریت رویدادها و وظایف استفاده کنید.

در صفحه برنامه ها روی **تقویم** ضربه بزنید.

ایجاد رویداد یا وظیفه

روی  ضربه بزنید و سپس یکی از روشهای زیر را انتخاب کنید:

- **افزودن رویداد:** یک رویداد با تنظیمات تکرار انتخابی وارد کنید.
- **افزودن وظیفه:** یک وظیفه با تنظیمات اولویت انتخابی وارد کنید.

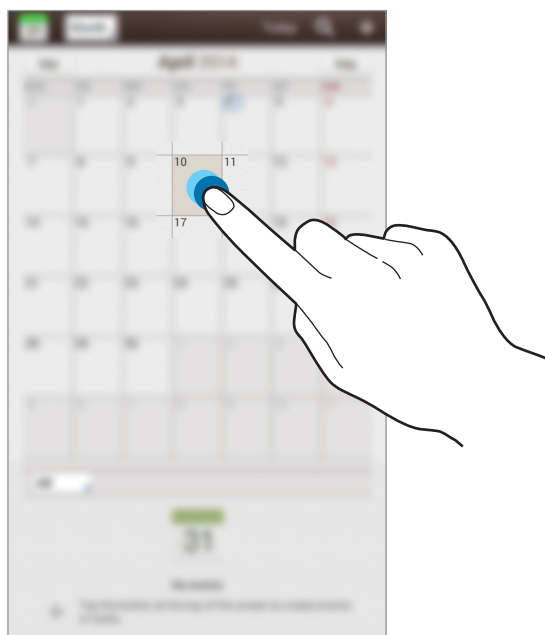

برای افزودن یک رویداد یا وظیفه بطور خلاصه، روی یک تاریخ ضربه زده تا انتخابش کنید و دوباره ضربه بزنید.



یک عنوان وارد کرده و مشخص کنید کدام تقویم برای همگام سازی استفاده شود. سپس روی **ویرایش جزئیات رویداد** یا **ویرایش جزئیات کار** ضربه بزنید تا جزییات بیشتری مانند چگونگی تکرار رویداد، آیا هشدار پیشرفته دارید یا مکان وقوع، وارد کنید.

یک نقشه ضمیمه کنید تا مکان رویداد را نشان دهید. مکان را در فیلد **مکان** وارد کنید سپس روی  در کنار فیلد ضربه بزنید و سپس با ضربه زدن و نگه داشتن نقشه ای که ظاهر می شود، مکان آن را بطور دقیق مشخص کنید. یک تصویر را پیوست کنید. روی **تصاویر** ضربه بزنید و سپس یک عکس بگیرید یا یکی از تصاویر موجود را انتخاب کنید.

همگام سازی با تقویم Google

در صفحه برنامه ها، روی **تنظیمات** ← **Google** در قسمت **حساب ها** ضربه بزنید، حساب Google را انتخاب کرده و سپس کادر موجود در کنار **همگام سازی تقویم** را علامت بزنید. برای همگام سازی دستی برای به روزرسانی، در صفحه برنامه ها روی **تقویم** ←  ← **همگام سازی** ضربه بزنید. برای نمایش رویدادها یا کارهای همگام سازی شده، روی  ← **تنظیمات** ← **مشاهده تنظیمات** ← **تقویم ها** ← **صفحه نمایش** ضربه بزنید، حساب Google را انتخاب کرده و روی **تایید** ضربه بزنید.

تغییر نوع تقویم

روی قسمت بالای صفحه در سمت چپ ضربه بزنید و یکی از انواع مختلف تقویم شامل ماهیانه، هفتگی و غیره را انتخاب کنید. برای تغییر نوع تقویم می توان از اشاره نزدیک کردن انگشتها استفاده کرد. برای مثال، انگشت ها را به هم نزدیک کنید تا از تقویم ماهانه به تقویم سالانه تغییر دهید و انگشت ها را (از هم) دور کنید تا از تقویم سالانه به تقویم ماهیانه برگردید.

جستجوی رویدادها یا کارها

روی  ضربه بزنید و سپس یک کلید واژه برای جستجو انتخاب کنید. برای مشاهده رویدادهای امروز یا کارهای آن روز، روی **امروز** در بالای صفحه ضربه بزنید.

حذف رویدادها یا وظیفه ها

یک کار یا رویداد، انتخاب کنید و سپس روی  ← **حذف** ضربه بزنید.

اشتراک گذاری رویدادها یا وظیفه ها

یک رویداد یا کار انتخاب کنید، روی  ← **اشتراک** از طریق ضربه بزنید، و سپس یک روش اشتراک گذاری را انتخاب کنید.

Drive

از این برنامه برای ایجاد و ویرایش اسناد و اشتراک گذاری آن از طریق محل ذخیره Google Drive با دیگران استفاده کنید. در هنگام ایجاد اسناد یا آپلود فایل ها در Google Drive، دستگاه به صورت خودکار با سرور وب و هر رایانه دیگری که Google Drive در آنها نصب شده باشد، همگام می شود. بدون انتقال یا دانلود، به فایل های خود دسترسی داشته باشید.

در صفحه برنامه ها روی **Drive** ضربه بزنید.

این برنامه کاربردی ممکن است بسته به ارائه دهنده سرویس یا منطقه شما، موجود نباشد.



Dropbox



از این برنامه برای ذخیره فایلها و اشتراک آنها با دیگران از طریق حافظه ذخیره ابری Dropbox استفاده کنید. وقتی که فایل های خود را در Dropbox ذخیره می کنید، دستگاه شما به صورت خودکار با سرور وب و هر رایانه دیگری که Dropbox در آن نصب شده باشد، همگام می شود.

در صفحه برنامه ها روی **Dropbox** ضربه بزنید.



این برنامه کاربردی ممکن است بسته به ارائه دهنده سرویس یا منطقه شما، موجود نباشد.



وارد اشتراک Dropbox خود شوید. اگر این اشتراک را ندارید، یک اشتراک Dropbox ایجاد نمایید.

پس از اینکه یک بار Dropbox را فعال کردید، روی **Turn on Camera Upload** ضربه بزنید تا عکس ها و فیلم هایی که با دوربین دستگاه گرفته اید به صورت خودکار در Dropbox آپلود شود. برای مشاهده عکس و فیلم های آپلود شده، روی  ضربه بزنید. برای به اشتراک گذاری فایل ها یا ایجاد آلبوم، روی  ضربه بزنید و سپس فایل ها را انتخاب کنید.

برای آپلود فایلها در Dropbox، روی  ← **Upload here** ← **Photos or videos** یا **Other files** ضربه بزنید. برای باز کردن فایل های داخل Dropbox، یک فایل را انتخاب کنید.

در حین مشاهده تصویرها یا فیلم ها، روی  ضربه بزنید تا آن را به فهرست علاقمندی ها اضافه کنید. برای باز کردن فایل های موجود در فهرست علاقمندی ها، روی  ضربه بزنید.

POLARIS Office 5

از این برنامه برای ویرایش اسناد در فرمت های مختلف استفاده کنید، از جمله صفحه های گسترده و ارائه ها. در صفحه برنامه ها روی **POLARIS Office 5** ضربه بزنید.

برخی از عملکردها ممکن است بسته به نوع فایل قابل دسترسی نباشند.

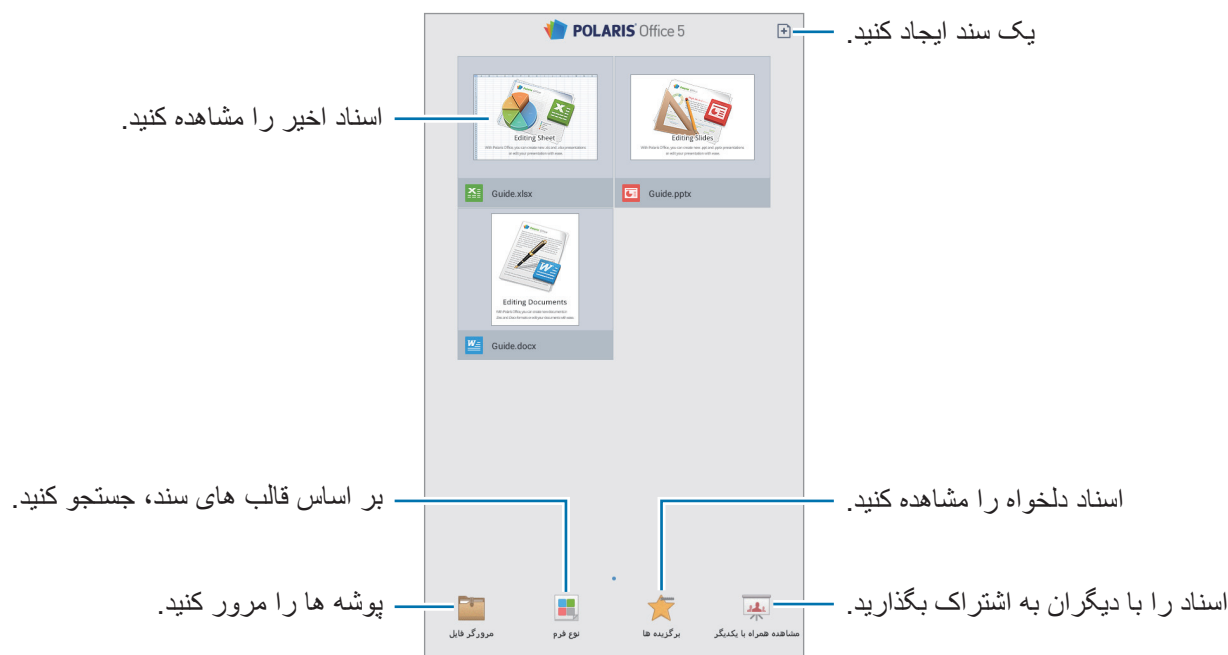

ایجاد اسناد

روی ضربه بزنید و سپس یک نوع سند را انتخاب کنید. از نوار ابزار در بالای صفحه برای ویرایش سند استفاده کنید. برای پایان دادن به کار روی نماد سند در بالا سمت چپ صفحه ضربه بزنید، روی **ذخیره** ضربه بزنید و یک نام فایل را وارد کنید، یک پوشه برای ذخیره انتخاب کرده و سپس روی **ذخیره** ضربه بزنید. برای ذخیره سند به عنوان یک فایل PDF، روی نماد سند در بالا سمت چپ صفحه ضربه بزنید، روی **صادر کردن PDF** ضربه زده و نام فایل را وارد کنید و سپس روی **صادر کردن** ضربه بزنید.

در حین ویرایش سند روی  ضربه بزنید و سپس یکی از عملکردهای زیر استفاده کنید:

- **جابجایی به حالت مشاهده:** پیش نمایش سند را مشاهده کنید.
- **یادداشت اسلاید:** یادداشت ها را روی اسلایدها ویرایش کنید.
- **یافتن/جایگزینی:** متن را جستجو کرده یا آن را جایگزین کنید.
- **آرایش صفحه:** چیدمان صفحه ها را تغییر دهید.
- **تبدیل صفحه:** جلوه های جابجایی ی حرکت به اسلایدها اضافه کنید.
- **ترجیحات:** تنظیمات حالت نمایش را تغییر دهید.
- **همه موارد را بخوانید:** سند را از طریق ویژگی تبدیل متن به گفتار بخوانید.
- **فیلتر:** سلول ها را بر اساس معیارهای خاصی مشاهده کنید.
- **مرتب کردن:** سلول ها را بر اساس معیارهای خاصی ترتیب بندی کنید.
- **حفاظت از برگه:** صفحه را قفل کنید تا سایر افراد نتوانند آن را ویرایش کنند.
- **ثابت کردن:** ردیف انتخابی را در محل مورد نظر قرار دهید.
- **محاسبه دوباره:** توابع موجود در صفحه را مجدداً محاسبه کنید.
- **ضبط صفحه:** از محل انتخابی تصویربرداری کنید.
- **مشاهده اطلاعات:** جزئیات سند را مشاهده کنید.
- **راهنما:** به اطلاعات راهنمایی مربوط به استفاده از POLARIS Office دسترسی داشته باشید.

خواندن اسناد

روی یک فایل در صفحه اسناد اخیر ضربه بزنید. یا روی مرورگر فایل، نوع فرم، برگزیده ها یا مشاهده همراه با یکدیگر ضربه زده و سپس یک فایل را برای باز کردن انتخاب کنید.

برای طراحی روی سند روی  ضربه بزنید.

برای جستجوی یک رشته متن در سند روی  ضربه بزنید.

روی  ضربه بزنید و سپس یکی از عملکردهای زیر استفاده کنید:

- **جابجایی به حالت ویرایش:** نوار ابزار ویرایش را باز کنید.
- **نمای اسلاید تکی:** اسلایدها را تک به تک مشاهده کنید.
- **محل یاب:** صفحه محل یاب را باز کنید. یک برچسب برای رفتن به نقطه محل یاب ها انتخاب کنید.
- **ترجیحات:** تنظیمات حالت نمایش را تغییر دهید.
- **یادداشت اسلاید:** یادداشت ها را روی اسلایدها ویرایش کنید.

- **ثابت کردن:** ردیف انتخابی را در محل مورد نظر قرار دهید.
- **ضبط صفحه:** از محل انتخابی تصویربرداری کنید.
- **مشاهده اطلاعات:** جزئیات سند را مشاهده کنید.
- **راهنما:** به اطلاعات راهنمایی مربوط به استفاده از POLARIS Office دسترسی داشته باشید.

اشتراک گذاری اسناد

اسناد را با چندین دستگاه که به یک Wi-Fi مشابه متصل هستند به اشتراک بگذارید. در حین اشتراک گذاری اسناد می توانید بر روی صفحه یادداشت بنویسید یا طراحی کنید.

برای ایجاد یک گروه اشتراک گذاری روی **مشاهده همراه با یکدیگر** ←  ضربه بزنید. یک سند را برای اشتراک گذاری انتخاب کرده، نام و رمز عبور را برای اشتراک گذاری گروه وارد کنید و سپس روی **تأیید** ضربه بزنید.

برای پیوستن به یک گروه اشتراک گذاری، گروه اشتراک گذاری را جستجو کرده و با رمز عبور به آن ملحق شوید.

هشدار

از این برنامه برای تنظیم هشدارها برای رویدادها مهم استفاده کنید.

در صفحه برنامه ها روی **هشدار** ضربه بزنید.

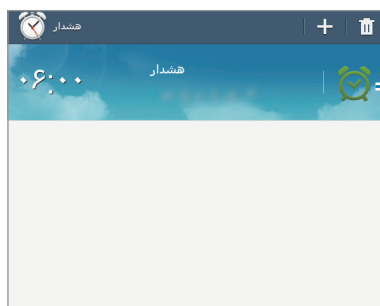

این هشدار را روشن یا خاموش کنید.

تنظیم هشدار

روی **+** ضربه بزنید، یک زمان برای خاموش شدن هشدار تعیین کنید، روزهای تکرار هشدار را انتخاب کنید و سپس روی **ذخیره** ضربه بزنید.

- **هشدار مکان:** یک مکان تنظیم کنید. هشدار وقتی در آن مکان باشید، خاموش می شود.
- **چرت:** یک فاصله زمانی و تعداد دفعات تکرار یک هشدار پس از زمان از پیش تنظیم شده را تنظیم کنید.
- **هشدار هوشمند:** یک زمان برای هشدار تنظیم کنید تا قبل از زمان از پیش تنظیم شده، خاموش شود.

متوقف سازی هشدار

❌ را به بیرون از دایره بزرگ بکشید تا هشدار متوقف شود. **ZZ** را به بیرون از دایره بزرگ بکشید تا هشدار بعد از مدت زمان معینی، تکرار شود.

حذف هشدارها

روی هشدار ضربه زده و نگه دارید و سپس روی **حذف** ضربه بزنید.

ساعت جهانی

از این برنامه برای بررسی ساعت بسیاری از شهرهای اصلی جهان استفاده کنید.
در صفحه برنامه ها روی **ساعت جهانی** ضربه بزنید.



ایجاد ساعت

روی **🌐** ضربه بزنید، یک نام شهر وارد کرده یا یک شهر جهان را انتخاب کرده و سپس روی **+** ضربه بزنید.
برای اعمال زمان تابستانی، روی یک ساعت ضربه زده و نگه دارید و سپس روی **ساعت تابستانی** ضربه بزنید.

حذف ساعتها

روی **🗑️** ضربه بزنید، ساعتها را انتخاب کنید و سپس روی **حذف** ضربه بزنید.

ماشین حساب

از این برنامه کاربردی برای محاسبات ساده یا پیچیده استفاده کنید.
در صفحه برنامه ها روی ماشین حساب ضربه بزنید.
برای استفاده از ماشین حساب علمی، دستگاه را بچرخانید تا به حالت نمای افقی شود. اگر چرخش صفحه غیرفعال شده است، روی  ← ماشین حساب علمی ضربه بزنید.
برای مشاهده تاریخچه ماشین حساب، روی  ضربه بزنید تا صفحه کلید مخفی گردد.
برای پاک کردن تاریخچه، روی  ← پاک کردن تاریخچه ضربه بزنید.

S Voice

از این برنامه برای فرمان دادن به دستگاه از طریق صدا یا اجرای ویژگی های مختلف استفاده کنید.
در صفحه برنامه ها روی S Voice ضربه بزنید.
• این برنامه کاربردی ممکن است بسته به ارائه دهنده سرویس یا منطقه شما، موجود نباشد.
• این برنامه برای برخی از زبان ها پشتیبانی نمی شود.



در زیر چند نمونه دستورات صوتی آورده شده است:

- موسیقی را باز کنید
- ماشین حساب را اجرا کنید
- برنامه را چک کنید

نکته هایی برای تشخیص بهتر صدا

- واضح صحبت کنید.
- در مکانهای خلوت صحبت کنید.
- از کلمات توهین آمیز یا عامیانه استفاده نکنید.
- از صحبت با لهجه پرهیز کنید.

دستگاه ممکن است دستورات شما را شناسایی نکند یا بسته به سروصدای اطراف یا نحوه صحبت شما، دستورات ناخواسته را اجرا کند.

استفاده از فرمان های بیدار باش در صفحه قفل شده

در صفحه قفل شده می توانید از عملکردهای مختلفی همراه با فرمان های از پیش تنظیم شده بیدارباش استفاده کنید. برای فعال کردن این ویژگی در صفحه برنامه ها روی **تنظیمات** ← **صفحه قفل** علامت بزنید و سپس **بیدارباش در صفحه قفل** را علامت بزنید. روی **تنظیم فرمان بیدارباش** ضربه بزنید و سپس عملکردها و فرمان های صوتی را تنظیم کنید.

Google

از این برنامه کاربردی برای جستجوی نه تنها اینترنت بلکه برنامه ها و محتویات آنها بر روی دستگاه نیز استفاده کنید.

در صفحه برنامه ها روی **Google** ضربه بزنید.

این برنامه کاربردی ممکن است بسته به ارائه دهنده سرویس یا منطقه شما، موجود نباشد.



جستجوی دستگاه

روی فیلد جستجو ضربه بزنید و سپس یک کلید واژه وارد کنید. به عنوان گزینه دیگر، روی  ضربه بزنید و سپس یک کلید واژه را ادا کنید.

محدوده جستجو

برای انتخاب اینکه چه برنامه هایی جستجو شوند، روی  ← **تنظیمات** ← **جستجوی رایانه لوحی** ضربه بزنید و سپس موارد جستجو را علامت بزنید.

Google Now

جستجوی Google را اجرا کنید تا کارتهای Google Now را که وضعیت فعلی آب و هوا، اطلاعات حمل و نقل عمومی، قرار ملاقات بعدی و موارد دیگری که بیشتر نیاز دارید را نشان دهد.

وقتی برای اولین بار جستجوی Google را باز می کنید، به Google Now ملحق شوید. برای تغییر تنظیمات Google Now، روی  ← **تنظیمات** ضربه بزنید و سپس کلید **Google Now** را به سمت راست بکشید.

جستجوی صوتی

از این برنامه برای جستجوی صفحات وب بصورت صوتی استفاده کنید.
در صفحه برنامه ها روی **جستجوی صوتی** ضربه بزنید.





این برنامه کاربردی ممکن است بسته به ارائه دهنده سرویس یا منطقه شما، موجود نباشد.

وقتی عبارت **اکنون صحبت کنید** روی صفحه ظاهر شد، یک کلید واژه یا عبارت را بگویید.









فایل‌های شخصی

از این برنامه کاربردی برای دسترسی به همه انواع فایل‌های ذخیره شده در این دستگاه، شامل تصاویر، فیلم ها، آهنگ ها و قطعات صوتی استفاده کنید.

در صفحه برنامه ها روی **فایل‌های شخصی** ضربه بزنید.

یک پوشه را انتخاب کنید تا باز شود. برای بازگشت به عقب در پوشه پدر، روی  ضربه بزنید. برای بازگشت به پوشه پدر، روی  ضربه بزنید.

در پوشه از یکی از عملکردهای زیر استفاده کنید:

-  : فایل‌ها را جستجو کنید.
-  : حالت نمایش را تغییر می دهد.
-  : پوشه می سازد.
- **زمان:** فایل‌ها یا پوشه ها را مرتب سازی می کند.
- یک فایل یا پوشه را با علامت زدن آن انتخاب کرده و سپس از یکی از عملکردهای زیر استفاده کنید:
-  : فایل ها یا پوشه ها را در یک پوشه دیگر کپی کنید.
-  : فایل ها یا پوشه ها را به یک پوشه دیگر منتقل کنید.
-  : فایل ها یا پوشه ها را حذف کنید.
-  : فایل ها را برای دیگران ارسال کنید.
-  ← **تعویض نام:** نام یک فایل یا پوشه را تغییر دهید.
-  ← **جزئیات:** جزئیات فایل یا پوشه را مشاهده کنید.

دانلودها

از این برنامه کاربردی برای مشاهده اینکه چه فایل‌هایی از طریق برنامه‌ها دانلود شده‌اند، استفاده کنید. در صفحه برنامه‌ها روی **دانلودها** ضربه بزنید.

این برنامه کاربردی ممکن است بسته به ارائه دهنده سرویس یا منطقه شما، موجود نباشد.



برای مشاهده فایل‌های دانلود شده از اینترنت، روی **بارگیری‌های اینترنتی** ضربه بزنید، یا روی **سایر بارگیری‌ها** ضربه بزنید تا فایل‌های دانلود شده از سایر برنامه‌های کاربردی مانند **ایمیل** را مشاهده کنید. یک فایل را برای شدن با برنامه مربوطه انتخاب کنید. برای مرتب‌سازی فایل‌ها بر اساس اندازه، روی **ترتیب بندی بر اساس اندازه** ضربه بزنید. برای مرتب‌سازی فایل‌ها برحسب تاریخ، روی **ترتیب براساس تاریخ** ضربه بزنید. برای پاک کردن تاریخچه، روی **پاک کردن لیست** ضربه بزنید.

مسافرتی و محلی

Maps

از این برنامه کاربردی برای مشخص کردن دقیق مکان دستگاه، جستجو مکانها یا دریافت راهنمایی مسیر استفاده کنید.

در صفحه برنامه ها روی **Maps** ضربه بزنید.

این برنامه کاربردی ممکن است بسته به ارائه دهنده سرویس یا منطقه شما، موجود نباشد.



جستجوی مکانها

با وارد کردن یک نشانی یا واژه کلیدی، به جستجوی مکان ها بپردازید. پس از یافتن مکان، آن را برای مشاهده اطلاعات دقیق انتخاب کنید. برای کسب اطلاعات بیشتر، به راهنما مراجعه کنید.

دریافت راهنمایی برای یک مقصد

برای تنظیم مکان های شروع و پایان، روی **۲** ضربه بزنید و سپس یک روش سفر را انتخاب کنید. مسیرهای رسیدن به مقصد مورد نظر توسط دستگاه نشان داده می شود.

تنظیمات

درباره تنظیمات

از این برنامه کاربردی استفاده کنید تا دستگاه را پیکربندی کرده، گزینه های برنامه کاربردی را تنظیم کنید و اشتراک اضافه کنید.

در صفحه برنامه ها روی **تنظیمات** ضربه بزنید.

Wi-Fi

ویژگی Wi-Fi را فعال کنید تا به شبکه Wi-Fi وصل شود و به اینترنت یا سایر دستگاه های شبکه دسترسی پیدا کنید.

برای استفاده از گزینه ها، روی  ضربه بزنید.

- **پیشرفته:** سفارشی سازی تنظیمات Wi-Fi.
- **دکمه فشاری WPS:** به یک شبکه Wi-Fi محافظت شده با استفاده از دکمه WPS وصل شوید.
- **WPS PIN ورودی:** به یک شبکه Wi-Fi محافظت شده با استفاده از WPS PIN وصل شوید.

تنظیم شیوه نامه خواب Wi-Fi

در صفحه تنظیمات، روی **Wi-Fi** ←  ← **پیشرفته** ← روشن نگهداشتن **Wi-Fi** در حین خواب ضربه بزنید.

تنظیم اعلان شبکه

دستگاه می تواند شبکه های Wi-Fi را شناسایی کند و هنگامی که در دسترس بودند، یک نماد در نوار وضعیت نشان دهد.

در صفحه تنظیمات، روی **Wi-Fi** ←  ← **پیشرفته** ضربه بزنید و **اعلان شبکه** را علامت بزنید تا ویژگی را فعال کنید.

Wi-Fi مستقیم

Wi-Fi Direct دو دستگاه را مستقیماً از طریق یک شبکه Wi-Fi و بدون دسترسی به یک نقطه دسترسی، به یکدیگر متصل می کند.

در صفحه تنظیمات، روی **Wi-Fi ← Wi-Fi مستقیم** ضربه بزنید.

بلوتوث

ویژگی بلوتوث را برای تبادل اطلاعات در فاصله کوتاه فعال کنید.

برای استفاده از گزینه های بیشتر روی  ضربه بزنید.

- **زمان وقفه قابلیت رؤیت:** مدت زمانی که دستگاه قابل مشاهده است را تنظیم کنید.
- **فایل های دریافت شده:** فایل های دریافت شده را از طریق ویژگی بلوتوث مشاهده کنید.
- **تغییر نام دستگاه:** یک نام بلوتوث برای دستگاه تنظیم کنید.

استفاده از داده

میزان مصرف داده خود را ردیابی کنید.

- **دوره کاربرد داده:** یک تاریخ بازنشانی ماهانه تنظیم کنید تا مصرف داده خود را نظارت کنید.
- برای استفاده از گزینه های بیشتر روی  ضربه بزنید.
- **همگام سازی خودکار داده:** همگام سازی خودکار برنامه ها را فعال یا غیرفعال کنید. اطلاعات مورد نظر برای همگام سازی برای هر حساب را در **تنظیمات ← حساب ها** انتخاب کنید.
- **نقاط اتصال تلفن همراه:** نقاط اتصال Wi-Fi را انتخاب کنید تا برنامه هایی که در پس زمینه اجرا می شوند از آنها استفاده نکنند.

تنظیمات بیشتر

تنظیمات کنترل کردن اتصالات با سایر دستگاه ها یا شبکه ها، تنظیمات را سفارشی کنید.

حالت پرواز

این حالت همه عملکردهای بی سیم را در دستگاه غیرفعال می کند. فقط می توانید از خدمات غیر شبکه ای استفاده کنید.

چاپ

تنظیمات مربوط به افزونه های نصب شده در دستگاه را پیکربندی کنید. برای چاپ از طریق Wi-Fi یا سرویس های ابری، می توانید چاپگرهای موجود را جستجو کنید یا یک چاپگر را به صورت دستی اضافه کنید.

VPN

تنظیمات را انجام دهید و به شبکه های شخصی مجازی (VPN) وصل شوید.

دستگاه های نزدیک

- نام دستگاه: نام دستگاه را مشاهده کنید.
- محتوا برای اشتراک گذاری: دستگاه خود را تنظیم کنید تا محتویات شما با سایر دستگاه ها به اشتراک گذاشته شوند.
- دستگاههای مجاز: لیست دستگاه هایی را مشاهده کنید که می توانند به دستگاه شما دسترسی داشته باشند.
- دستگاههای رد شده: لیست دستگاه هایی را مشاهده کنید که از دسترسی به دستگاه شما منع شده اند.
- بارگیری در: یک محل حافظه را برای ذخیره فایل های رسانه انتخاب کنید.
- دانلود از دستگاههای دیگر: دستگاه را تنظیم کنید تا آپلود از سایر دستگاه ها پذیرفته شود.

حالت انسداد

اعلان هایی را انتخاب کنید که مسدود می شوند و همچنین مدت زمان انسداد آنها را تعیین کنید.

حالت رانندگی

دستگاه را تنظیم کنید تا محتواها با صدای بلند خوانده شوند و برنامه ها برای استفاده در حالت هندزفری مشخص شوند.

صدا

تنظیمات صداهاى مختلف روى دستگاه خود را تغيير دهيد.

- **میزان صدا:** میزان صدا را برای موسیقی و فیلم ها، صداهاى سیستم و اعلان ها تنظیم کنید.
- **اعلانها:** یک زنگ تماس را برای رویدادهایی مانند پیام های ورودی انتخاب کنید.
- **صدای لمس کردن:** دستگاه را تنظیم کنید تا وقتی یک برنامه یا گزینه را روى صفحه لمسی انتخاب می کنید به صدا در بیاید.
- **صدای قفل کردن صفحه:** دستگاه را طوری تنظیم کنید که وقتی صفحه لمسی را قفل یا قفل آن را باز می کنید، دستگاه صدا دهد.
- **برنامه های سامسونگ:** تنظیمات اعلان را برای هر برنامه تغییر دهید.
- **صدا هنگام ضربه زدن:** تنظیم کنید تا وقتی کلیدی را لمس می کنید، دستگاه صدای پخش کند.

صفحه نمایش

تنظیمات مربوط به صفحه نمایش را تغيير دهيد.

- **کاغذ دیواری:**
 - **صفحه اصلی:** یک تصویر پس زمینه برای صفحه اصلی، انتخاب کنید.
 - **صفحه قفل:** یک تصویر پس زمینه برای صفحه قفل، انتخاب کنید.
 - **صفحه اصلی و صفحه قفل:** یک تصویر پس زمینه برای صفحه اصلی و صفحه قفل انتخاب کنید.
- **پنل اعلان:** گزینه هایی را که در پانل اطلاعات نمایان می شوند، سفارشی کنید.
- **چند پنجره:** دستگاه را برای استفاده از چند پنجره تنظیم کنید.
- **روشنایی:** نور صفحه نمایش را تنظیم کنید.
- **زمان خاموش شدن صفحه:** مدت زمانی که دستگاه قبل از خاموش کردن نور پس زمینه منتظر می ماند را تنظیم کنید.
- **محافظ صفحه:** دستگاه را تنظیم کنید تا هنگامی که به ساعت رومیزی متصل می شود یا در حال شارژ است، یک محافظ صفحه را نمایش دهد.
- **سبک فونت:** نوع قلم برای نمایش متن را تغيير دهيد.
- **اندازه فونت:** اندازه قلم را تغيير دهيد.
- **درصد باتری را نمایش می دهد:** دستگاه را تنظیم کنید تا میزان باتری باقیمانده نمایش داده شود.

محل ذخیره

اطلاعات حافظه دستگاه و کارت حافظه را مشاهده کرده یا کارت حافظه را فرمت کنید.



فرمت کردن کارت حافظه، تمام داده های موجود در آن را برای همیشه پاک می کند.



ظرفیت واقعی حافظه داخلی کمتر از ظرفیت مشخص شده است چون سیستم عامل و برنامه های پیش فرض بخشی از حافظه را اشغال کرده اند. میزان ظرفیت حافظه موجود پس از ارتقای دستگاه ممکن است تغییر کند.

حالت ذخیره نیرو

حالت ذخیره انرژی را فعال کنید و تنظیمات حالت ذخیره انرژی را تغییر دهید.

- **کارکرد CPU:** دستگاه را تنظیم کنید تا برخی از موارد استفاده از منبع سیستم محدود شود.
- **خروجی صفحه:** دستگاه را طوری تنظیم کنید که روشنایی صفحه نمایش را کاهش دهد.
- **درباره ذخیره نیرو بدانید:** با نحوه کم کردن میزان مصرف باتری آشنا شوید.

باتری

میزان مصرف باتری دستگاه خود را مشاهده کنید.

مدیر برنامه

برنامه های دستگاه خود را مشاهده و مدیریت کنید.

برنامه های پیش فرض

یک تنظیم پیش فرض برای استفاده از برنامه ها انتخاب کنید.

کاربران

نمایه های کاربر را برای تنظیمات شخصی سازی شده تنظیم کرده و مدیریت کنید.

مکان

تنظیمات مجوز اطلاعات مکان را تغییر دهید.

- **حالت:** روشی را برای جمع آوری داده های مکان خود انتخاب کنید.
- **درخواست های موقعیت مکانی اخیر:** مشاهده کنید که کدام برنامه ها اطلاعات مکان فعلی شما و مصرف باتری را درخواست می کنند.
- **خدمات مکان:** ببینید که دستگاه شما از چه سرویس های مکانی استفاده می کند.
- **مکان های من:** نمایه هایی را تنظیم کنید که در هنگام استفاده از ویژگی های GPS و Wi-Fi یا بلوتوث برای یافتن مکان شما، از مکان های خاصی استفاده می کنند.

صفحه قفل

تنظیمات صفحه قفل شده را تغییر دهید.

- **قفل صفحه:** ویژگی قفل صفحه را فعال کنید. بسته به ویژگی انتخابی قفل صفحه، امکان دارد گزینه های زیر متفاوت باشند.
- **چند ویجت:** دستگاه را تنظیم کنید تا استفاده از ویجت ها بر روی صفحه قفل شده امکان پذیر باشد.
- **ویجت های صفحه قفل:** این تنظیمات فقط زمانی اعمال می شوند که گزینه قفل ضربه را تنظیم کرده باشید.
- **ساعت یا پیام شخصی:** دستگاه را تنظیم کنید تا یک ساعت یا پیام شخصی بر روی صفحه قفل شده نشان داده شود. گزینه های زیر بسته به انتخاب شما ممکن است متفاوت باشند.
- برای ساعت:
- **اندازه ساعت:** اندازه ساعت را تغییر دهید.
- **نمایش تاریخ:** دستگاه را تنظیم کنید تا تاریخ در کنار ساعت نمایش داده شود.
- **اطلاعات مالک:** اطلاعاتی را وارد کنید که همراه با ساعت نمایش داده می شوند.
- برای یک پیام شخصی:
- **ویرایش پیام شخصی:** پیام شخصی را ویرایش کنید.

- **میانبرها:** دستگاه را تنظیم کنید تا میانبرها در صفحه قفل شده نشان داده شوند و ویرایش شوند.



این ویژگی ممکن است بسته به ارائه دهنده سرویس یا منطقه شما، موجود نباشد.

- **متن راهنما:** دستگاه را تنظیم کنید تا متن راهنما بر روی صفحه قفل شده نشان داده شود.
- **بیدارباش در صفحه قفل:** دستگاه را تنظیم کنید تا در هنگام قفل شدن صفحه، فرمان بیدارباش شما را شناسایی کند.
- **تنظیم فرمان بیدارباش:** یک فرمان بیدارباش تنظیم کنید تا **S Voice** راه اندازی شده یا یک عملکرد خاص اجرا شود.

امنیت

تنظیمات مربوط به حفظ امنیت دستگاه خود را تغییر دهید.

- **رمزگذاری دستگاه:** یک رمز عبور برای رمز گذاری داده های ذخیره شده بر روی دستگاه وارد کنید. در هر بار روشن کردن دستگاه باید رمز عبور را وارد کنید.

پیش از فعال کردن این تنظیم، باتری را شارژ کنید زیرا رمز گذاری داده ها ممکن است بیش از یک ساعت طول بکشد.



- **رمزگذاری کارت حافظه:** دستگاه را تنظیم کنید تا فایل های موجود در کارت حافظه رمزگذاری شوند.
- اگر دستگاه خود را با فعال بودن این تنظیم به تنظیمات کارخانه بازگردانید، دستگاه نخواهد توانست فایل های رمز گذاری شده را بخواند. پیش از بازنشانی دستگاه، این تنظیم را غیر فعال کنید.



- **کنترل های راه دور:** دستگاه را تنظیم کنید تا امکان کنترل دستگاه گم شده یا سرقت شده از راه دور از طریق اینترنت وجود داشته باشد. برای استفاده از این ویژگی، باید وارد اشتراک سامسونگ خود شوید.
- **ثبت حساب:** اشتراک سامسونگ تان را اضافه کرده یا مشاهده کنید.

- **استفاده از شبکه های بی سیم:** دستگاه را تنظیم کنید تا جمع آوری داده های مکان یا تعیین مکان دستگاه گم شده یا سرقت شده شما از طریق Wi-Fi امکان پذیر باشد.

- **به وبسایت بروید:** به وبسایت Find my mobile (یافتن تلفن همراه من) (findmymobile.samsung.com) بروید. می توانید دستگاه گم شده یا دزدیده شده را در وبسایت Find my mobile ردگیری کنید.

- **قابل رؤیت کردن رمزهای ورود:** بطور پیش فرض دستگاه بدلائل امنیتی، کلمه عبور را مخفی می کند. دستگاه را تنظیم کنید تا کلمه های عبور شما را هنگام ورود نشان دهد.

- **سرپرست های دستگاه:** مدیران دستگاه نصب شده بر روی گوشی خود را مشاهده نمایید. می توانید به مدیران دستگاه اجازه بدهید تا ضوابط جدید بر روی دستگاه اعمال کنند.
- **منابع نامشخص:** دستگاه را تنظیم کنید تا نصب برنامه ها از منابع ناشناس را اجازه دهد.
- **تأیید اعتبار برنامه ها:** دستگاه را تنظیم کنید تا Google بتواند قبل از نصب یک برنامه، عملکرد مضر آن را بررسی کند.
- **نوع حافظه ذخیره سازی:** یک نوع ذخیره سازی را برای فایل های محرمانه تنظیم کنید.
- **گواهینامه های قابل اطمینان:** برای استفاده ایمن از برنامه های مختلف از گواهینامه ها و اعتبارنامه ها استفاده کنید.
- **نصب از محل ذخیره دستگاه:** گواهی نامه های رمزگذاری شده را از روی حافظه ذخیره USB نصب کنید.
- **پاک کردن اطلاعات ورود:** محتویات اعتبارنامه را از دستگاه پاک کنید و رمز عبور را بازنشانی کنید.

زبان و ورودی

تنظیمات را برای ورود متن تغییر دهید. بعضی از گزینه ها بسته به زبان انتخاب شده ممکن است در دسترس نباشند.

زبان

یک زبان نمایش برای همه منوها و برنامه ها انتخاب کنید.

پیش فرض

نوع صفحه کلید پیش فرض را برای وارد کردن متن انتخاب کنید.

صفحه کلید سامسونگ

برای تغییر تنظیمات ویژگی صفحه کلید سامسونگ، روی  ضربه بزنید.

گزینه های موجود ممکن است بسته به ناحیه یا ارائه دهنده سرویس شما، فرق کند.



- **زبان های ورودی:** زبان های ورود متن را انتخاب کنید.
- **متن پیشگو:** حالت متن پیشگویانه را فعال کنید تا طبق ورودی شما کلمات را پیش بینی کند و کلماتی پیشنهاد دهد. همچنین می توانید تنظیمات پیشگویی کلمه را سفارشی سازی کنید.
- **تعویض خودکار:** دستگاه را تنظیم کنید تا اشتباه های املائی و کلمه های اشتباه را با ضربه زدن روی نوار فاصله یا یک علامت نگارشی تصحیح کند.

- **حروف بزرگ نویسی خودکار:** دستگاه را تنظیم کنید تا به طور خودکار پس از آخرین علامت نقطه گذاری، مانند نقطه پایان، علامت سؤال، یا علامت تعجب اولین حرف را با حروف بزرگ بنویسد.
- **فاصله گذاری خودکار:** دستگاه را به گونه ای تنظیم کنید تا به صورت خودکار بین چندین کلمه فاصله بگذارد.
- **نقطه گذاری خودکار:** دستگاه را تنظیم کنید که وقتی بر روی نوار فاصله دو ضربه می زنید، یک نقطه وارد کند.
- **جابجایی صفحه کلید:**
 - **هیچیک:** دستگاه را تنظیم کنید تا ویژگی جابجایی صفحه کلید غیرفعال شود.
 - **ورودی پی در پی:** دستگاه را تنظیم کنید تا با کشیدن انگشت بر روی صفحه کلید، متن وارد شود.
 - **کنترل مکان نما:** برای جابجا کردن مکان نما با حرکت در صفحه کلید، ویژگی پیمایش صفحه کلید هوشمند را فعال کنید.
- **صدا:** تنظیم کنید تا وقتی کلیدی را لمس می کنید، دستگاه صدای پخش کند.
- **پیش نمایش نویسه:** دستگاه را تنظیم کنید تا هر حرفی را که لمس می کنید به صورت یک تصویر بزرگ نمایش دهد.
- **آموزشی:** یاد بگیرید چگونه با صفحه کلید سامسونگ متن را وارد کنید.
- **تنظیم مجدد:** تنظیمات صفحه کلید سامسونگ را بازنشانی کنید.

تایپ صوتی Google

- برای تغییر تنظیمات ورودی صوتی، روی  ضربه بزنید.
- **انتخاب زبان های ورودی:** زبان های ورودی برای ورود متن را انتخاب کنید.
 - **مسدود کردن کلمات توهین آمیز:** دستگاه را تنظیم کنید که دستگاه کلمات توهین آمیز را در ورودی های صوتی تشخیص ندهد.
 - **تشخیص گفتار آفلاین:** داده های زبان را برای ورودی صوتی آفلاین دانلود کرده و نصب کنید.

جستجوی صوتی

- **زبان:** زبانی را برای تشخیص صوت انتخاب کنید.
- **“Ok Google” hotword detection:** دستگاه را تنظیم کنید تا با گفتن فرمان بیدار باش در حین استفاده از برنامه جستجو، تشخیص صدا شروع شود.

این ویژگی ممکن است بسته به ارائه دهنده سرویس یا منطقه شما، موجود نباشد.



- **خروجی گفتار:** دستگاه را تنظیم کنید تا بازخورد صوتی برای هشدار درباره اقدام فعلی به شما ارائه دهد.
- **مسدود کردن کلمات توهین آمیز:** مخفی کردن کلمات توهین آمیز را در نتایج جستجوی صوتی تنظیم کنید.

- **تشخیص گفتار آفلاین:** داده های زبان را برای ورودی صوتی آفلاین دانلود کرده و نصب کنید.
- **تشخیص شخصی شده:** دستگاه را تنظیم کنید تا از اطلاعات صفحه Google برای بهبود دقت تشخیص صدا استفاده شود.
- **هدست بلوتوث:** دستگاه را تنظیم کنید تا هنگامی که به دستگاه متصل است، جستجوی صوتی از طریق هدست بلوتوث را مجاز کند.

گزینه های متن به گفتار

- **موتور TTS برگزیده:** یک موتور تولید گفتار را انتخاب کنید. برای تغییر تنظیمات موتورهای تولید گفتار، روی  ضربه بزنید.
- **سرعت گفتار:** یک سرعت برای ویژگی متن به گفتار انتخاب کنید.
- **به یک مثال گوش کنید:** به متن خوانده شده به عنوان نمونه گوش دهید.
- **وضعیت زبان پیش فرض:** وضعیت زبان پیش فرض را برای ویژگی "متن به گفتار" مشاهده کنید.

سرعت اشاره گر

سرعت اشاره گر ماوس یا صفحه جستجو متصل به دستگاه را تنظیم کنید.

تهیه نسخه پشتیبان و بازنشانی

تنظیمات را برای مدیریت تنظیمات و داده ها تغییر دهید.

- **نسخه پشتیبان از داده من:** دستگاه را تنظیم کنید تا از اطلاعات برنامه ها و تنظیمات در سرور Google، نسخه پشتیبان تهیه شود.
- **حساب پشتیبان:** حساب Google خود را برای پشتیبان گیری تنظیم یا ویرایش کنید.
- **بازیابی خودکار:** دستگاه را تنظیم کنید تا در صورت نصب مجدد برنامه ها در دستگاه، این تنظیمات و داده های برنامه بازیابی شوند.
- **بازنشانی داده کارخانه:** تنظیمات شما را به مقادیر پیش فرض کارخانه بازنشانی می کند و همه داده های شما را حذف می کند.

افزودن حساب

اشتراک ایمیل یا SNS اضافه کنید.

لوازم جانبی

تنظیمات کمکی را تغییر دهید.

- **صدای داک:** دستگاه را طوری تنظیم کنید که در هنگام متصل شدن یا جدا شدن به/از پایه رو میزی، صدا پخش کند.
- **حالت خروجی صوتی:** دستگاه را تنظیم کنید تا هنگامی که به ساعت رومیزی متصل می شود، از پایه بلندگو استفاده شود.

تاریخ و ساعت

به تنظیمات زیر درباره چگونگی کنترل نمایش زمان و تاریخ در دستگاه دسترسی پیدا کنید یا آنها را تغییر دهید.



اگر باتری کاملاً خالی بماند یا از دستگاه خارج شود، زمان و تاریخ تنظیم مجدد می شوند.

- **تنظیم تاریخ:** تاریخ کنونی را به صورت دستی تنظیم کنید.
- **تنظیم ساعت:** ساعت کنونی را به صورت دستی تنظیم کنید.
- **انتخاب منطقه زمانی:** منطقه زمانی اصلی را انتخاب کنید.
- **استفاده از قالب ۲۴ ساعته:** ساعت را به فرمت ۲۴ ساعته نمایش دهید.
- **انتخاب قالب تاریخ:** فرمت تاریخ را انتخاب کنید.

قابلیت دسترسی

- قابلیت دسترسی ویژگی های خاصی را برای افرادی که دچار برخی نارسایی های فیزیکی هستند ارائه می دهد. به تنظیمات زیر را برای افزایش قابلیت دسترسی دستگاه خود دسترسی پیدا کرده و درباره آن هشدار دهید.
- **چرخش خودکار صفحه:** رابط را تنظیم کنید تا وقتی دستگاه را می چرخانید به صورت خودکار بچرخد.
- **زمان خاموش شدن صفحه:** مدت زمانی که دستگاه قبل از خاموش کردن نور پس زمینه منتظر می ماند را تنظیم کنید.
- **رمزهای عبور گفتاری:** دستگاه را طوری تنظیم کنید که رمزهای عبور را با TalkBack با صدای بلند بخواند.
- **نمایش میانبر:** میانبری به تنظیمات قابلیت دسترسی یا TalkBack روی فهرست سریع اضافه کنید تا وقتی دکمه روشن-خاموش دستگاه را فشار داده و نگه می دارید، ظاهر شود.
- **TalkBack: TalkBack** را که بازخورد صوتی ارائه می کند، فعال کنید.
- **اندازه فونت:** اندازه قلم را تغییر دهید.

- **حرکات بزرگنمایی:** این گزینه را تنظیم کنید تا با استفاده از حالت های انگشت بتوانید بزرگنمایی و کوچک نمایی انجام دهید.
- **میانبر قابلیت دسترسی:** دستگاه را تنظیم کنید تا با فشردن و نگهداشتن دکمه روشن-خاموش و سپس ضربه زدن و نگهداشتن صفحه با دو انگشت، Talkback فعال شود.
- **گزینه های متن به گفتار:**
 - **موتور TTS برگزیده:** یک موتور تولید گفتار را انتخاب کنید. برای تغییر تنظیمات موتورهای تولید گفتار، روی  ضربه بزنید.
 - **سرعت گفتار:** یک سرعت برای ویژگی متن به گفتار انتخاب کنید.
 - **به یک مثال گوش کنید:** به متن خوانده شده به عنوان نمونه گوش دهید.
 - **وضعیت زبان پیش فرض:** وضعیت زبان پیش فرض را برای ویژگی "متن به گفتار" مشاهده کنید.
- **صدای تکی:** وقتی با یک هدست به رادیو گوش می دهید، صدای مونو را فعال کنید.
- **همه صداها را خاموش کنید:** همه صداها را بی صدا کنید.
- **زیرنویس های Google (CC):** دستگاه را تنظیم کنید تا زیرنویس های مربوط به محتوای پشتیبانی شده با Google را نمایش دهد و تنظیمات زیرنویس را تغییر دهد.
- **زیرنویس های Samsung (CC):** دستگاه را تنظیم کنید تا زیرنویس های مربوط به محتوای پشتیبانی شده با Samsung را نمایش دهد و تنظیمات زیرنویس را تغییر دهد.
- **تأخیر ضربه زدن و نگه داشتن:** زمان تشخیص برای ضربه و نگه داشتن صفحه نمایش را تنظیم کنید.

درباره دستگاه

به اطلاعات دستگاه دسترسی پیدا کنید و نرم افزار دستگاه را به روز کنید.

تنظیمات Google

از این برنامه برای پیکربندی تنظیمات چندین ویژگی ارائه شده توسط Google استفاده کنید.
در صفحه برنامه ها روی **تنظیمات Google** ضربه بزنید.

عیب یابی

پیش از تماس با مرکز خدمات سامسونگ، لطفاً راه حل های زیر را امتحان کنید. برخی از وضعیت ها ممکن است در مورد دستگاه شما کاربرد نداشته باشند.

وقتی دستگاه خود را روشن می کنید یا وقتی در حال استفاده از آن هستید، دستگاه از شما می خواهد یکی از رمزهای زیر را وارد کنید:

- کلمه عبور: وقتی ویژگی قفل دستگاه فعال است، باید کلمه عبور تنظیم شده برای دستگاه را وارد کنید.
- PIN: هنگام استفاده از دستگاه برای اولین بار یا زمانی که درخواست PIN فعال شده است، باید PIN عرضه شده به همراه سیم کارت یا USIM کارت را وارد نمایید. می توانید این ویژگی را با استفاده از فهرست قفل سیم کارت غیرفعال کنید.
- PUK: سیم کارت یا USIM کارت مسدود شده است، این وضعیت معمولاً در نتیجه وارد کردن PIN نادرست برای چند بار است. باید PUK عرضه شده توسط ارائه دهنده خدمات خود را وارد کنید.
- PIN2: وقتی می خواهید به فهرستی دسترسی پیدا کنید که به PIN2 نیاز دارد، باید PIN2 عرضه شده با سیم کارت یا USIM کارت را وارد کنید. برای جزییات با ارائه دهنده سرویس خود تماس بگیرید.

دستگاه شما پیام های خطای شبکه یا خطای سرور نمایش می دهد

- وقتی در مناطق دارای سیگنال ضعیف یا دریافت ضعیف هستید، ممکن است ارتباط برقرار نشود. به محل دیگری بروید و دوباره سعی کنید. هنگام حرکت امکان دارد پیام های خطا به طور مرتب نمایان شود.
- بدون داشتن اشتراک نمی توانید به بعضی امکانات دسترسی داشته باشید. برای کسب اطلاعات بیشتر با ارائه دهنده خدمات خود تماس بگیرید.

دستگاه شما روشن نمی شود

- اگر باتری به طور کامل تخلیه شده باشد، دستگاه شما روشن نخواهد شد. پیش از روشن کردن دستگاه، باتری را به طور کامل شارژ کنید.
- امکان دارد باتری به درستی وارد نشده باشد. باتری را دوباره وارد کنید.
- هر دو اتصال طلایی رنگ را تمیز کرده و باتری را دوباره وارد کنید.

واکنش صفحه لمسی کُند یا نادرست است

- اگر یک پوشش محافظ یا لوازم جانبی به صفحه لمسی متصل کنید، امکان دارد صفحه لمسی به درستی عمل نکند.
- اگر دستکش بپوشید، اگر دست های شما هنگام لمس صفحه لمسی تمیز نباشد یا اگر با اشیای نوک تیز یا نوک انگشت های خود به صفحه ضربه بزنید، امکان دارد صفحه لمسی دچار نقص عملکرد شود.
- صفحه لمسی زمانی که در معرض آب یا محیط های مرطوب قرار بگیرد ممکن است درست عمل نکند.
- برای پاک کردن خطاهای موقت نرم افزار، دستگاه را دوباره راه اندازی کنید.
- مطمئن شوید نرم افزار دستگاه شما به جدیدترین نسخه ارتقاء یافته است.
- در صورتی که صفحه لمسی خراشیده یا خراب شود، به مرکز خدمات سامسونگ مراجعه کنید.

دستگاه گیر می کند یا خطاهای جدی می دهد

- در صورتی که دستگاه گیر کند یا از کار بیفتد، ممکن است برای بازیابی عملکرد لازم باشد برنامه ها را ببندید یا باتری را خارج کرده و دوباره وارد کنید و دستگاه را روشن کنید. اگر دستگاه شما از کار افتاد یا واکنش نشان نداد، دکمه روشن-خاموش را به مدت ۸ تا ۱۰ ثانیه فشار داده و نگه دارید تا دستگاه راه اندازی مجدد شود.
- اگر این کار مشکل را حل نکرد، بازنشانی داده های کارخانه را انجام دهید. در صفحه برنامه های کاربردی روی **تنظیمات** ← **تهیه نسخه پشتیبان و بازنشانی** ← **بازنشانی داده کارخانه** ← **بازنشانی دستگاه** ← **حذف همه ضربه** بزنید. قبل از اجرای بازنشانی داده های کارخانه، تهیه نسخه های پشتیبان از تمام اطلاعات مهم ذخیره شده بر روی دستگاه را فراموش نکنید.
- اگر مشکل هنوز برطرف نشده است، با مرکز خدمات سامسونگ تماس بگیرید.

تماس ها وصل نمی شوند

- مطمئن شوید که به شبکه درست تلفن همراه دسترسی دارید.
- مطمئن شوید که محدودیت تماس را برای شماره تلفن مزبور تنظیم نکرده باشید.
- مطمئن شوید که محدودیت تماس را برای شماره تلفن ورودی تنظیم نکرده باشید.

سایرین نمی توانند صدای شما را در حین تماس بشنوند

- مطمئن شوید که روی میکروفون تعبیه شده را نپوشانده باشید.
- مطمئن شوید که میکروفون نزدیک دهان شما قرار دارد.
- اگر از هدست استفاده می کنید، مطمئن شوید که اتصال آن درست است.

صدا در حین تماس تکرار می شود

میزان صدا را با فشار دادن دکمه تنظیم صدا تنظیم کنید یا به یک مکان دیگر بروید.

شبکه تلفن همراه یا اینترنت اغلب قطع می شوند یا اینکه کیفیت صدا پایین است

- مطمئن شوید که جلوی آنتن داخلی دستگاه را مسدود نکرده اید.
- وقتی در مناطق دارای سیگنال ضعیف یا دریافت ضعیف هستید، ممکن است ارتباط برقرار نشود. امکان دارد به دلیل وجود اشکالاتی در ایستگاه ارائه دهنده سرویس، ارتباط شما دچار مشکل شده باشد. به محل دیگری بروید و دوباره سعی کنید.
- هنگام استفاده از دستگاه در حین حرکت، امکان دارد سرویس های شبکه بی سیم به دلیل وجود اشکالاتی در شبکه ارائه دهنده سرویس غیرفعال شوند.

نماد باتری خالی است

باتری تلفن شما ضعیف است. باتری را دوباره شارژ کرده یا تعویض کنید.

باتری به درستی شارژ نمی شود (در مورد شارژرهای دارای تأیید سامسونگ)

- اطمینان حاصل کنید که شارژر به درستی متصل شده باشد.
- اگر پایانه های باتری تمیز نباشند، امکان دارد باتری به درستی شارژ نشود یا دستگاه روشن نشود. هر دو اتصال طلایی رنگ را تمیز کرده و سعی کنید باتری را دوباره شارژ کنید.
- در برخی از دستگاه ها کاربر نمی تواند باتری را تعویض کند. برای تعویض باتری، به مرکز خدمات سامسونگ مراجعه کنید.

باتری سریع تر از زمان خرید خالی می شود

- اگر باتری را در معرض دماهای بسیار سرد یا بسیار گرم قرار دهید، امکان دارد شارژ مفید کاهش یابد.
- اگر از ویژگی های پیام رسانی یا برخی از برنامه ها نظیر بازی یا اینترنت استفاده کنید، مصرف باتری افزایش می یابد.
- باتری یک ماده مصرفی است و به مرور زمان شارژ مفید آن کاهش می یابد.

دستگاه شما داغ کرده است

هنگام استفاده از برنامه هایی که به نیروی بیشتری نیاز دارند، یا استفاده از برنامه ها در دستگاه خود به مدت طولانی، ممکن است دستگاه شما گرم شود. این وضعیت عادی است و نباید تاثیری بر طول عمر یا کارکرد دستگاه شما داشته باشد.

هنگام راه اندازی دوربین، پیام های خطا ظاهر می شوند

دستگاه تلفن همراه شما باید حافظه و نیروی باتری کافی برای راه اندازی برنامه دوربین داشته باشد. اگر هنگام راه اندازی دوربین، پیام های خطا ظاهر شدند، کارهای زیر را امتحان کنید:

- باتری را شارژ کنید یا آن را با یک باتری کاملاً شارژ شده تعویض کنید.
- با انتقال فایل ها به رایانه یا حذف فایل ها از دستگاه، مقداری از فضای حافظه را آزاد کنید.
- دستگاه را دوباره راه اندازی کنید. در صورتی که بعد از انجام این کارها همچنان برای استفاده از برنامه دوربین مشکل دارید، با مرکز خدمات سامسونگ تماس بگیرید.

کیفیت عکس پایین تر از پیش نمایش است

- بسته به محیط و تکنیک های عکسبرداری امکان دارد کیفیت عکس ها متفاوت باشد.
- اگر عکس ها را در محیط های تاریک، در شب یا فضای بسته بگیرید، امکان دارد تصویر دچار نویز شده یا وضوح آن از بین برود.

هنگام باز کردن فایل های چندرسانه ای، پیام های خطا ظاهر می شوند

اگر هنگام باز کردن فایل های چندرسانه روی دستگاه خود فایل های پخش نشدند یا با پیام های خطا روبرو شدید، کارهای زیر را امتحان کنید:

- با انتقال فایل ها به رایانه یا حذف فایل ها از دستگاه، مقداری از فضای حافظه را آزاد کنید.
- اطمینان حاصل کنید که فایل موسیقی با مدیریت حقوق دیجیتال (DRM) محافظت نشده باشد. اگر فایل موسیقی با مدیریت حقوق دیجیتال (DRM) محافظت شده است، اطمینان حاصل کنید که مجوز یا کلید مناسب را برای پخش فایل در اختیار دارید.
- اطمینان حاصل کنید که فرمت های فایل توسط دستگاه پشتیبانی می شود. اگر یک فرمت فایل پشتیبانی نمی شود، مانند DivX یا AC3، برنامه ای را نصب کنید که آن را پشتیبانی کند. برای تایید اینکه دستگاه شما از چه فرمت های فایلی پشتیبانی می کند به www.samsung.com مراجعه کنید.

- دستگاه شما از عکس ها و فیلم هایی که توسط این دستگاه گرفته شده پشتیبانی می کند. امکان دارد عکس ها و فیلم های گرفته شده توسط سایر دستگاه ها به درستی نشان داده نشود.
- دستگاه شما از فایل های چندرسانه ای که توسط ارائه دهنده سرویس شبکه یا ارائه دهنده های سایر سرویس ها مجاز هستند پشتیبانی می کند. امکان دارد برخی از محتویات رایج در اینترنت نظیر زنگ تماس، فیلم یا تصویر زمینه به درستی عمل نکنند.

یک دستگاه بلوتوث دیگر یافت نشد

- مطمئن شوید ویژگی بی سیم بلوتوث روی دستگاه شما فعال شده باشد.
- مطمئن شوید که ویژگی بی سیم بلوتوث روی دستگاهی که می خواهید به آن وصل شوید فعال باشد.
- مطمئن شوید که دستگاه شما و دستگاه بلوتوث دیگر در حداکثر محدوده برد بلوتوث (۱۰ متر) قرار دارند. اگر نکته های بالا مشکل را رفع نکرد، با یک مرکز خدمات سامسونگ تماس بگیرید.

وقتی دستگاه را به رایانه وصل می کنید، اتصال برقرار نمی شود

- مطمئن شوید کابل USB که شما استفاده می کنید با دستگاه شما سازگار است.
- مطمئن شوید که درایور مناسب در رایانه شما نصب شده و به روزرسانی شده است.
- اگر شما کاربر Windows XP هستید، مطمئن شوید که نسخه Windows XP Service Pack 3 یا بالاتر آن روی رایانه شما نصب شده است.
- مطمئن شوید که نسخه Samsung Kies یا Windows Media Player 10 یا بالاتر روی رایانه شما نصب شده است.

دستگاه شما نمی تواند مکان فعلی را پیدا کند

- امکان دارد سیگنال های GPS در برخی از مکان ها نظیر فضاهای بسته محدود شده باشند. دستگاه را تنظیم کنید تا از Wi-Fi یا شبکه تلفن همراه استفاده کند تا مکان فعلی شما را در این شرایط پیدا کند.

داده های ذخیره شده در دستگاه از بین رفته است

همیشه از تمام داده های مهم ذخیره شده در دستگاه خود نسخه پشتیبان تهیه کنید. در غیر این صورت، نمی توانید داده ها را در صورت آسیب دیدگی یا از بین رفتن بازیابی کنید. سامسونگ در قبال از دست رفتن داده های ذخیره شده در دستگاه مسئولیتی ندارد.

یک حفره کوچک روی بدنه خارجی دستگاه قابل مشاهده است

- این حفره یک ویژگی ضروری طراحی کارخانه است و ممکن است باعث تاب خوردن جزیی یا لرزش قطعات شود.
- به مرور زمان، اصطکاک بین قطعات ممکن است باعث گسترش اندک این حفره شود.

بر حسب منطقه، ارائه کننده خدمات، یا نسخه برنامه، محتوا ممکن است روی دستگاه شما متفاوت باشد و این تفاوت بدون اطلاع قبلی قابل تغییر است.

