



SM-G130H/DS
SM-G130H

دليل المستخدم

المحتويات

الملف التمهيدي

بدء التشغيل

- ٧ محتويات العبوة
- ٨ تصميم الجهاز
- ١٠ استخدام بطاقة SIM أو USIM والبطارية
- ١٧ استخدام بطاقة ذاكرة
- ١٩ تشغيل جهازك وإيقاف تشغيله
- ٢٠ قفل الشاشة أو إلغاء قفله

الأساسيات

- ٢١ استخدام شاشة اللمس
- ٢٤ تخطيط الشاشة الرئيسية
- ٢٧ لوحة الإشعارات
- ٢٨ فتح التطبيقات
- ٢٩ تثبيت التطبيقات أو إلغاء تثبيتها
- ٣١ إدخال نص
- ٣٣ التقاط صورة الشاشة
- ٣٣ ملفات
- ٣٤ عرض معلومات التعليمات

الاتصال بالشبكة

- ٣٥ بيانات الهاتف المحمول
- ٣٥ Wi-Fi
- ٣٧ التقييد ونقطة اتصال الهواتف المحمولة
- ٣٩ الإنترنت

التخصيص

- ٤١ إدارة الشاشات الرئيسية وشاشة التطبيقات
- ٤٣ ضبط خلفية الشاشة ونغمات الرنين
- ٤٤ تغيير طريقة قفل الشاشة
- ٤٦ نقل البيانات من جهازك القديم
- ٤٦ ضبط الحسابات

الهاتف

- ٤٧ إجراء مكالمات
- ٥٠ تلقي المكالمات
- ٥١ الخيارات أثناء إجراء المكالمات

جهات الاتصال

- ٥٢ إضافة جهات اتصال
- ٥٣ إدارة جهات الاتصال

الرسائل والبريد الإلكتروني

الرسائل ٥٥

بريد إلكتروني ٥٨

التوصيل بأجهزة أخرى

البلوتوث ٨١

Wi-Fi مباشر ٨٣

الطباعة من الأجهزة المحمولة ٨٥

الكاميرا

التصوير الأساسي ٦٠

أوضاع التصوير ٦١

ضبط الكاميرا ٦٢

مدير الجهاز والبيانات

ترقية الجهاز ٨٦

نقل الملفات بين الجهاز والكمبيوتر ٨٧

النسخ الاحتياطي واستعادة البيانات ٨٨

إجراء إعادة تعيين بيانات ٨٩

الاستوديو

عرض الصور أو لقطات الفيديو ٦٤

الضبط

نبذة عن الضبط ٩٠

الشبكة اللاسلكية والشبكات ٩٠

الجهاز ٩٤

شخصي ٩٨

حسابات ١٠٢

النظام ١٠٢

الوسائط المتعددة

فيديو ٦٦

تطبيقات وميزات مفيدة

مخطط S ٦٧

الحاسبة ٦٩

ChatON ٧٠

الساعة ٧١

ملفات محملة ٧٣

Games ٧٣

المذكرة ٧٤

الراديو ٧٥

مسجل الصوت ٧٧

تطبيقات Google ٧٨

إمكانية الوصول

- ١٠٤ حول إمكانية الوصول
- ١٠٥ ضبط اختصار إمكانية الوصول
- ١٠٥ التعليق الصوتي (TalkBack)
- ١١٥ تغيير حجم الخط
- ١١٥ تكبير الشاشة
- ١١٥ إيقاف كل الأصوات
- ١١٦ صوت أحادي
- ١١٦ ضبط خيارات تأخير الضغط المطوّل
- ١١٦ التحكم التفاعلي
- ١١٧ تدوير تلقائي للشاشة
- ١١٧ زمن توقف الشاشة
- ١١٧ الرد على/إنهاء المكالمات
- ١١٨ استخدام الميزات المفيدة الأخرى

حل المشكلات

الملف التمهيدي

يرجى قراءة هذا الدليل قبل استخدام الجهاز لضمان الاستخدام الآمن والسليم.

- تستند عمليات الوصف على الإعدادات الافتراضية للجهاز.
- قد يختلف بعض المحتوى عن الجهاز الموجود لديك وذلك استنادًا إلى المنطقة أو مزود الخدمة، أو برنامج الجهاز.
- المحتوى (المحتوى عالي الجودة) الذي يتطلب استخدام وحدة معالجة مركزية CPU عالية الأداء واستخدام RAM سيؤثر على المستوى العام للأداء للجهاز. التطبيقات المتعلقة بالمحتوى قد لا تعمل بطريقة صحيحة حسب مواصفات الجهاز والبيئة المستخدمة فيه.
- لا تتحمل سامسونج المسؤولية عن مشكلات الأداء التي قد تحدث بسبب التطبيقات الواردة من أي مزود آخر غير سامسونج.
- سامسونج غير مسؤولة عن مشكلات الأداء أو حالات عدم التوافق التي تحدث بسبب التعديل في ضبط السجل أو التغيير في برنامج نظام التشغيل. قد تؤدي محاولة تخصيص نظام التشغيل إلى تشغيل جهازك أو التطبيقات بطريقة غير صحيحة.
- البرامج، ومصادر الصوت، والخلفيات، والصور، والوسائط الأخرى المتاحة في هذا الجهاز مرخصة للاستخدام المحدود. استخراج هذه المواد واستخدامها لأغراض تجارية أو غيرها يعد انتهاكًا لقوانين حقوق التأليف والنشر. المستخدمون مسؤولون تمامًا عن الاستخدام غير المسموح به للوسائط.
- قد تتحمل تكاليف إضافية مقابل خدمات البيانات، مثل الرسائل، أو التحميل والتنزيل، أو المزامنة التلقائية، أو استخدام خدمات الموقع وذلك بناءً على خطة الأسعار الخاصة بك. بالنسبة لنقل البيانات الكبيرة، يوصى باستخدام ميزة Wi-Fi.
- التطبيقات الافتراضية التي تأتي مع الجهاز تخضع للتحديثات ولا يتم دعمها بدون الحصول إشعار مسبق. إذا كانت لديك أي أسئلة حول أحد التطبيقات المرفقة بالجهاز، فاتصل بمركز خدمة سامسونج. بالنسبة للتطبيقات التي يتم تثبيتها بمعرفة المستخدم، اتصل بمزودي الخدمة.
- قد يؤدي تعديل نظام تشغيل الجهاز أو تثبيت برامج من مصادر غير معتمدة إلى حدوث أعطال في الجهاز، أو إتلاف أو فقدان للبيانات. تعتبر هذه الإجراءات مخالفات لاتفاقية ترخيص سامسونج وبالتالي ستبطل الضمان الخاص بك.
- قد تختلف الميزات المدعومة أو قد يتم تسميتها بشكل مختلف وذلك حسب ما إذا كان جهازك من موديل SIM فردي أو مزدوج.

الرموز الإرشادية

تحذير: المواقف التي قد تؤدي إلى إصابتك أنت أو الآخرين



تنبيه: المواقف التي قد تتسبب في تلف الجهاز أو أي معدات أخرى



ملاحظة: الملاحظات، أو تلميحات الاستخدام، أو أي معلومات إضافية



بدء التشغيل

محتويات العبوة

تحقق من وجود الأشياء التالية داخل علبة المنتج:

- الجهاز
- البطارية
- دليل التشغيل السريع
- قد تختلف العناصر المرفقة بجهازك وأي ملحقات متوفرة حسب منطقتك ومزود الخدمة الخاص بك.
- يتم تصميم العناصر المرفقة خصيصاً لهذا الجهاز، وقد لا تكون متوافقة مع أجهزة أخرى.
- المظاهر والمواصفات تخضع للتغيير بدون إشعار مسبق.
- يمكنك شراء ملحقات إضافية من موزع سامسونج المحلي. تأكد أنها متوافقة مع الجهاز قبل الشراء.
- يخضع مدى توفر جميع الملحقات للتغيير حسب الشركات المصنعة بالكامل. لمزيد من المعلومات حول مدى توفر الملحقات، راجع موقع سامسونج على الويب.



تصميم الجهاز

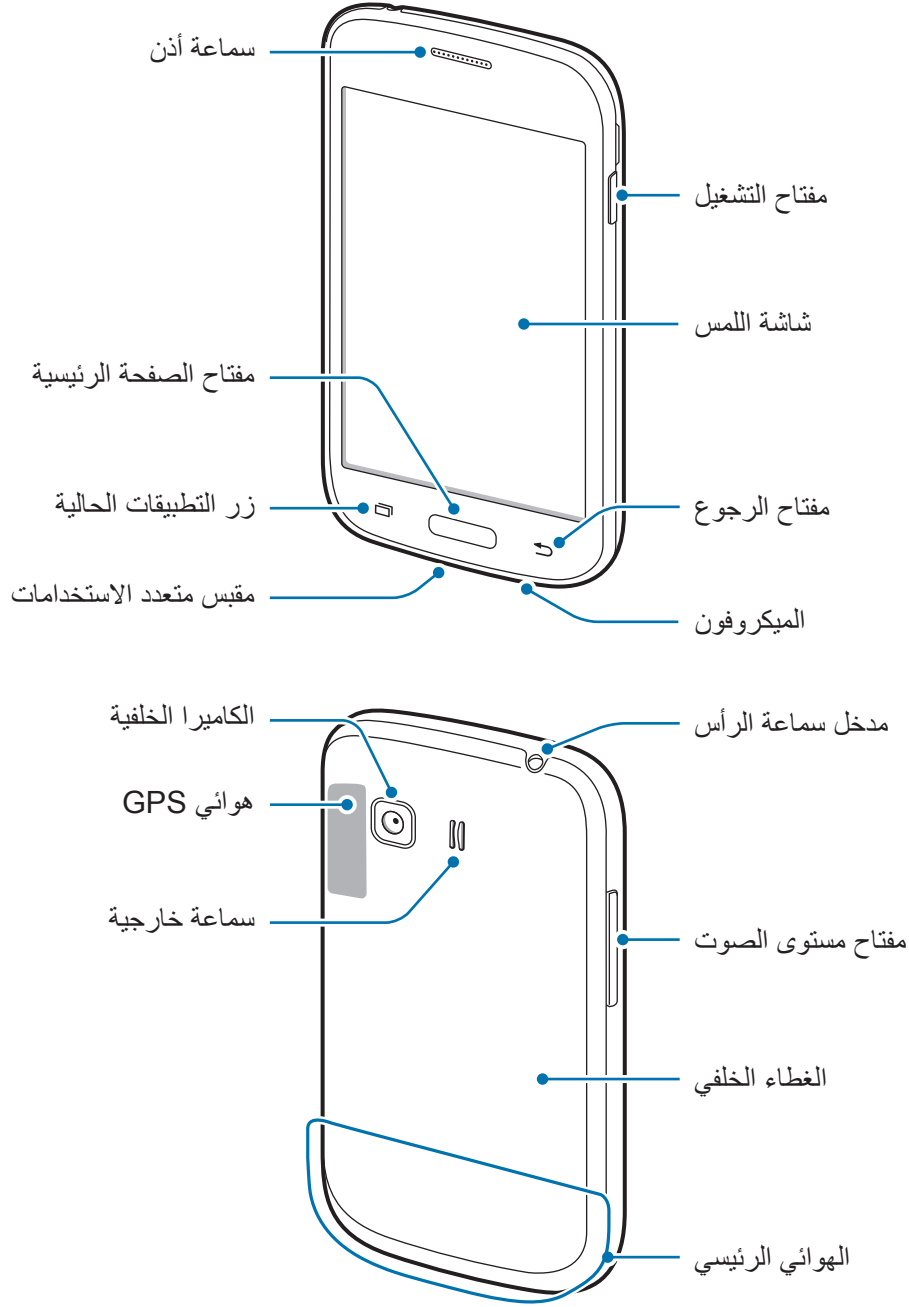

- لا تغطي منطقة الهوائي بيديك أو بأي أدوات أخرى. قد يتسبب ذلك في حدوث مشكلات في الاتصال أو استنفاد البطارية.
- لا تستخدم واقي للشاشة. قد يؤدي ذلك إلى حدوث أعطال في المستشعر.
- لا تسمح للماء بلامسة شاشة اللمس. يمكن تعطل شاشة اللمس في حال وجود الرطوبة أو عند تعرضها للمياه.



الأزرار

مفتاح	الوظيفة
	التشغيل
• اضغط مع الاستمرار لتشغيل الجهاز أو لإيقاف تشغيله. • اضغط لتشغيل الشاشة أو قفلها.	
	التطبيقات الحالية
• اضغط لفتح قائمة التطبيقات الحالية. • اضغط مطولاً للوصول إلى الخيارات الإضافية للشاشة الحالية.	
	الصفحة الرئيسية
• اضغط لتشغيل الشاشة عندما تكون مغلقة. • اضغط للعودة إلى شاشة الصفحة الرئيسية. • اضغط مطولاً لتشغيل Google.	
	رجوع
• اضغط للرجوع إلى الشاشة السابقة.	
	مستوى الصوت
• اضغط لضبط مستوى صوت الجهاز.	

استخدام بطاقة SIM أو USIM والبطارية

تركيب بطاقة SIM أو USIM والبطارية

أدخل بطاقة SIM أو USIM المتاحة بواسطة مزود خدمة الهاتف المحمول، والبطارية المرفقة.

تعمل بطاقات microSIM فقط مع الجهاز.



١ أزل الغطاء الخلفي.

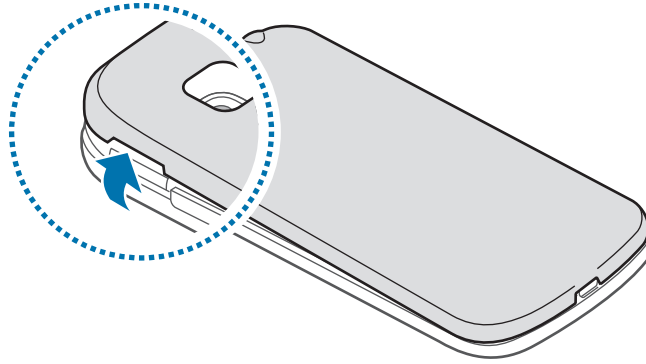

توخى الحرص حتى لا تلحق الضرر بأظفارك عند إزالة الغطاء الخلفي.



لا تثن الغطاء الخلفي ولا تقم بلييه. فإن ذلك قد يتلف الغطاء.



٢

◀ موديلات **SIM** المزدوجة: أدخل بطاقة SIM أو USIM مع جعل نقاط التلامس الملونة باللون الذهبي تتجه إلى أسفل.

أدخل بطاقة SIM أو USIM الأساسية في الفتحة رقم ١ لبطاقة SIM (١) وبطاقة SIM أو USIM الثانوية في الفتحة رقم ٢ لبطاقة SIM (٢).

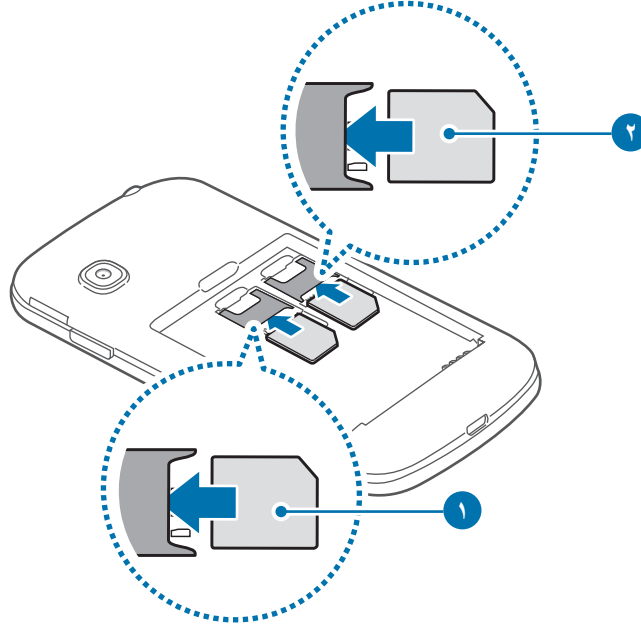

◀ موديلات **SIM** الفردية: أدخل بطاقة SIM أو USIM مع جعل نقاط التلامس الملونة باللون الذهبي تتجه إلى أسفل.

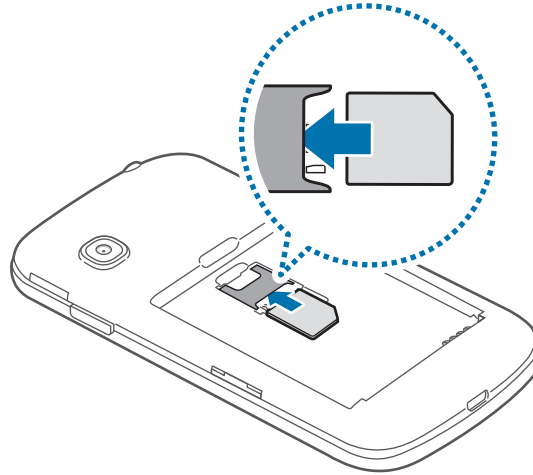

- لا تدخل بطاقة الذاكرة في فتحة بطاقة SIM. في حالة انحسار بطاقة الذاكرة في فتحة بطاقة SIM، خذ الجهاز إلى مركز خدمة سامسونج لإزالة بطاقة الذاكرة.
- توخى بالغ الحذر ألا تفقد أو تدع الآخرين يستخدمون بطاقة SIM أو USIM الخاصة بك. سامسونج ليست مسؤولة عن أي تلفيات أو مشكلات قد تحدث بسبب البطاقات المفقودة أو المسروقة.



٣ أدخل البطارية.

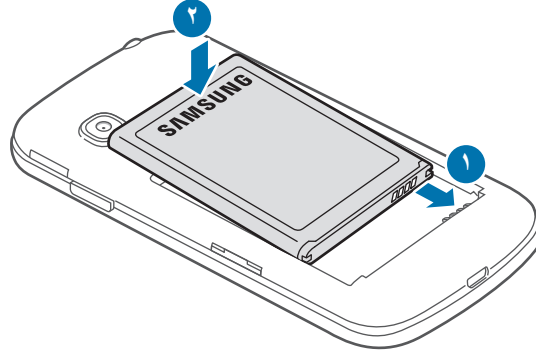

٤ أعد وضع الغطاء الخلفي إلى مكانه.

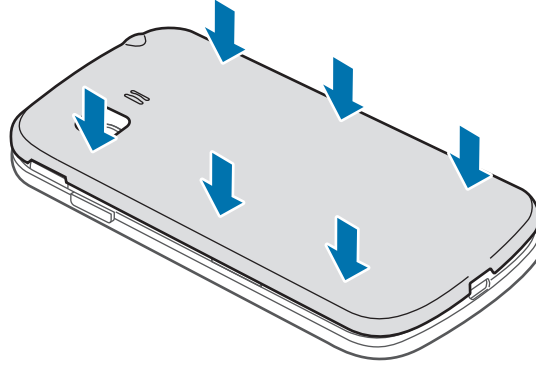

إزالة بطاقة SIM أو USIM والبطارية

١ أزل الغطاء الخلفي.

٢ اسحب البطارية للخارج.

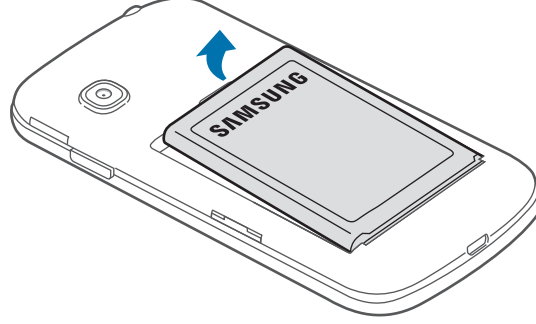

٣ ◀ موديلات SIM المزدوجة: اسحب بطاقة SIM أو USIM إلى الخارج.

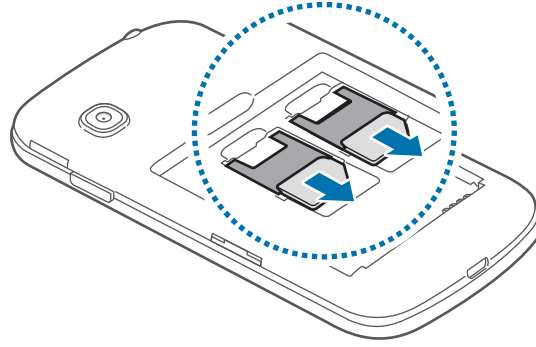

◀ موديلات SIM الفردية: اسحب بطاقة SIM أو USIM إلى الخارج.

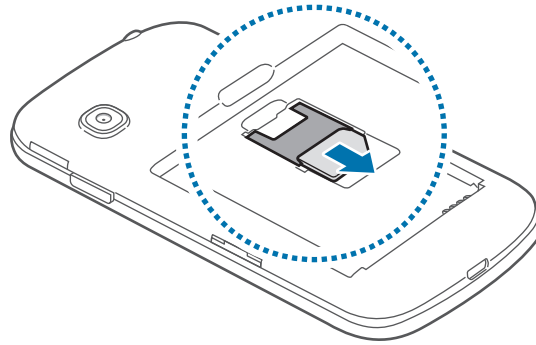

استخدام بطاقات SIM أو USIM (موديلات SIM المزدوجة)

في حالة إدخال بطاقتي SIM أو USIM، يمكنك استخدام رقمي هاتف أو مزودي خدمة على جهاز واحد.

تنشيط بطاقة SIM أو USIM

على الشاشة الرئيسية، اضغط على  ← الضبط ← إدارة بطاقة SIM. اضغط على مفتاح واحد أو مفتاحين لبطاقات SIM أو USIM لتنشيطهما.

إذا تم تنشيط البطاقتين، فيمكنك تلقي المكالمات والرسائل على كل بطاقة. ومع ذلك، إذا كنت تجري مكالمات، فلن يمكنك استخدام البطاقة الأخرى لتلقي مكالمات جديدة.



تغيير اسم العرض ورمز بطاقة SIM أو USIM

على الشاشة الرئيسية، اضغط على  ← الضبط ← إدارة بطاقة SIM. حدد بطاقة SIM أو USIM واضغط على تسجيل الاسم أو تحديد رمز. اضبط اسم للعرض ورمز لكل بطاقة.

التبديل بين البطاقات

عند تنشيط بطاقتي SIM أو USIM، تظهر رموز اختيار البطاقة على لوحة المعلومات الخاصة بلوحة الإشعارات. افتح لوحة الإشعارات ثم حدد بطاقة.

شحن البطارية

استخدم الشاحن لشحن البطارية قبل استخدامها لأول مرة. يمكن استخدام الكمبيوتر أيضاً لشحن البطارية بواسطة توصيلها باستخدام كابل USB.

يجب استخدام الشواحن والكبلات والبطاريات المعتمدة من سامسونج فقط. يمكن للشواحن أو الكبلات غير المعتمدة أن تتسبب في انفجار البطاريات أو تلحق أضراراً بجهازك.



• عندما تنخفض طاقة البطارية، يظهر رمز البطارية فارغاً.



• في حالة تفريغ طاقة البطارية بالكامل، لا يمكن تشغيل الجهاز على الفور عند توصيل الشاحن. اترك البطارية المفرغة حتى تشحن بالكامل لبضعة دقائق قبل محاولة تشغيل الجهاز.

• في حالة استخدامك لتطبيقات متعددة مرة واحدة، أو تطبيقات الشبكة، أو التطبيقات التي تحتاج إلى إجراء اتصال بجهاز آخر، فإن ذلك سيؤدي إلى استنفاد طاقة البطارية. لكي تتجنب قطع الاتصال عن الشبكة أو فقدان التيار أثناء نقل البيانات، فاستخدم دوماً هذه التطبيقات بعد شحن البطارية بالكامل.

صل الطرف الصغير من الشاحن مقبس متعدد الاستخدامات الموجود بالجهاز، وصل لطرف الكبير الموجود بالشاحن بالمقبس الكهربائي.

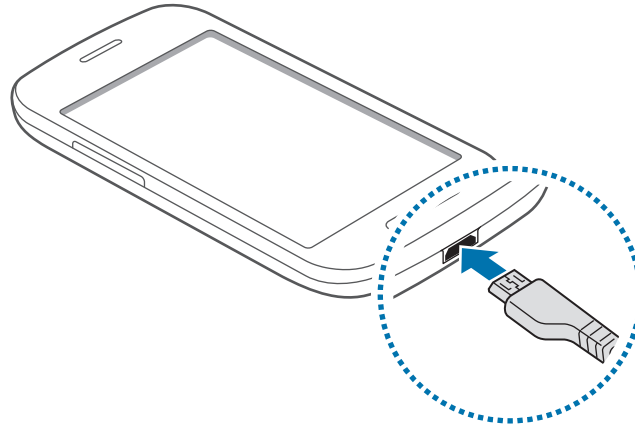

قد يؤدي توصيل الشاحن بطريقة غير صحيحة إلى إلحاق تلفيات خطيرة بالجهاز. لا يغطي الضمان أية أضرار تنتج عن سوء الاستخدام.





- يمكنك استخدام الجهاز أثناء الشحن، ولكن قد يستغرق وقتاً أطول لشحن البطارية بالكامل.
- في حالة تلقي الجهاز مصدر غير مستقر للتيار أثناء الشحن، فقد لا تعمل شاشة اللمس. في حالة حدوث ذلك، افصل الشاحن عن الجهاز.
- أثناء الشحن، قد يسخن الجهاز. وهذا يعد أمراً طبيعياً، وينبغي ألا يؤثر على عمر الجهاز أو على أدائه. في حالة ارتفاع درجة حرارة البطارية عن المعتاد، فقد يتوقف الشاحن عن الشحن.
- إذا لم يكن يتم شحن جهازك بطريقة صحيحة، فخذ جهازك والشاحن إلى مركز خدمة سامسونج.

بعد الشحن الكامل للبطارية، افصل الجهاز عن الشاحن. افصل الشاحن عن الجهاز، ثم افصله عن المقبس الكهربائي.



لا تخرج البطارية قبل فصل الشاحن. حيث قد يؤدي ذلك إلى إتلاف الجهاز.



لتوفير الطاقة، افصل الشاحن في حالة عدم استخدامه. لا يتوفر بالشاحن زر لتشغيل التيار، لذا، يجب عليك فصل الشاحن عن المقبس الكهربائي في حالة عدم الاستخدام لتجنب استنفاد التيار. ينبغي أن يظل الشاحن قريباً من المقبس الكهربائي بحيث يسهل الوصول إليه أثناء الشحن.

تقليل استهلاك البطارية

قد يوفر الجهاز خيارات تساعدك في توفير طاقة البطارية. من خلال تخصيص هذه الخيارات وإلغاء تنشيط الميزات الموجودة في الخلفية، يمكنك استخدام الجهاز لفترة زمنية أطول بين فترات الشحن:

- في حالة عدم استخدام الجهاز، انتقل إلى الوضع السكون بالضغط على مفتاح التشغيل.
- أغلق التطبيقات غير الضرورية باستخدام مدير المهام.
- قم بإلغاء تنشيط ميزة البلوتوث.
- قم بإلغاء تنشيط ميزة الـ Wi-Fi.
- قم بإلغاء تنشيط المزامنة التلقائية للتطبيقات.
- قلل زمن الإضاءة الخلفية.
- قلل درجة سطوع الشاشة.

استخدام بطاقة ذاكرة

تركيب بطاقة ذاكرة

يقبل جهازك بطاقات الذاكرة بسعات أقصاها ٣٢ جيجابايت. استناداً إلى جهة تصنيع ونوع بطاقة الذاكرة، فإن بعض بطاقات الذاكرة قد لا تكون متوافقة مع جهازك.

- قد لا تكون بعض بطاقات الذاكرة متوافقة بالكامل مع الجهاز. استخدام بطاقة ذاكرة غير متوافقة قد يتلف الجهاز، أو بطاقة الذاكرة أو قد يُتلف البيانات المخزنة على البطاقة.
- توخى الحذر عند إدخال بطاقة الذاكرة مع جعل جانبها الأيمن للأعلى.
- يدعم الجهاز فقط نظام ملفات FAT الخاص ببطاقات الذاكرة. إذا قمت بإدخال بطاقة مهيأة بنظام ملفات آخر، فسيطلب منك جهازك إعادة تهيئة بطاقة الذاكرة.
- ستؤدي عمليات الكتابة والمسح المتكررة للبيانات إلى تقصير عمر بطاقات الذاكرة.
- عند إدخال بطاقة ذاكرة في الجهاز، يظهر دليل ملف بطاقة الذاكرة في المجلد ملفاتي ← الكل ← بطاقة SD.



١ أزل الغطاء الخلفي.

٢ أدخل بطاقة الذاكرة بحيث تكون الأطراف الملونة بالذهبي متجهة للأسفل.

٣ ادفع بطاقة الذاكرة داخل فتحة بطاقة الذاكرة حتى تستقر في المكان المخصص لها.

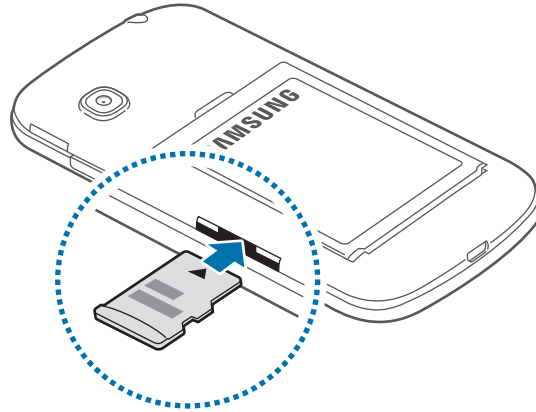

٤ أعد وضع الغطاء الخلفي إلى مكانه.

إخراج بطاقة الذاكرة

قبل إخراج بطاقة الذاكرة، قم أولاً بإلغاء تحميلها لإزالتها بأمان. على الشاشة الرئيسية، اضغط على  ← الضبط ← التخزين ← إلغاء تحميل البطاقة SD.

١ أزل الغطاء الخلفي.

٢ ادفع بطاقة الذاكرة حتى يتم إخراجها من الجهاز، ثم اسحبها للخارج.

٣ أعد وضع الغطاء الخلفي إلى مكانه.

لا تتم إزالة بطاقة الذاكرة عندما يقوم الجهاز بنقل البيانات أو الوصول إلى المعلومات. يمكن أن يؤدي القيام بذلك إلى فقدان البيانات أو تلفها، أو إتلاف بطاقة الذاكرة أو الجهاز. سامسونج ليست مسؤولة عن الخسائر التي قد تحدث بسبب إساءة استخدام بطاقات الذاكرة التالفة، بما في ذلك فقدان البيانات.



تهيئة بطاقة الذاكرة

بطاقة الذاكرة المهيأة على الكمبيوتر قد لا تكون متوافقة مع الجهاز. قم بتهيئة بطاقة الذاكرة على الجهاز.

على الشاشة الرئيسية، اضغط على  ← الضبط ← التخزين ← تهيئة بطاقة SD ← تهيئة بطاقة SD ← مسح الكل.

قبل تهيئة بطاقة الذاكرة، تذكر عمل نسخ احتياطية من كل البيانات المهمة المحفوظة على جهازك. لا يغطي ضمان الشركة المصنعة أي فقد للبيانات ينتج عن عبث المستخدمين.



تشغيل جهازك وإيقاف تشغيله

اضغط مطولاً على زر التشغيل لبضع ثوان لتشغيل الجهاز.

في حالة قيامك بتشغيل الجهاز لأول مرة أو بعد إجراء إعادة تعيين للبيانات، اتبع الإرشادات التي تظهر على الشاشة لإعداد جهازك.

لإيقاف تشغيل الجهاز، اضغط مطولاً على زر التشغيل، ثم اضغط على **إيقاف التشغيل**.

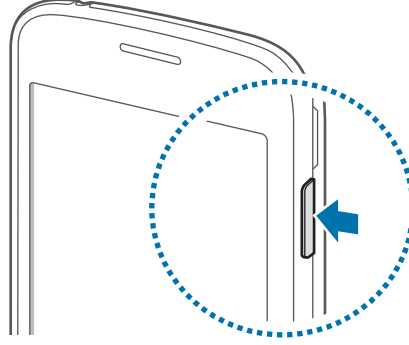

اتبع كل التحذيرات والتعليمات المنشورة من الموظفين المعتمدين عندما تكون في مناطق يحظر فيها استخدام الأجهزة اللاسلكية، مثل الطائرات والمستشفيات.



قفل الشاشة أو إلغاء قفله

يؤدي الضغط على مفتاح التشغيل إلى إيقاف تشغيل الشاشة ويقلعها. أيضًا، يتم إيقاف تشغيل الشاشة وتقفّل تلقائيًا إذا كان الجهاز غير مستخدم لمدة محددة من الوقت.

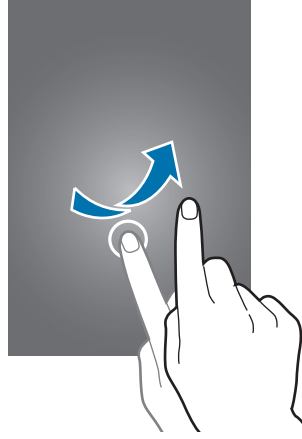

لإلغاء قفل الشاشة، اضغط على مفتاح التشغيل أو مفتاح الصفحة الرئيسية وانقر بإصبعك في أي اتجاه داخل منطقة الشاشة غير المقفلة.



يمكنك تغيير رمز إلغاء القفل لإلغاء قفل الشاشة. راجع [تغيير طريقة قفل الشاشة](#) للمزيد من المعلومات.

الأساسيات

استخدام شاشة اللمس

- تجنب اتصال شاشة اللمس بأجهزة كهربائية أخرى. تفريغ الكهرباء الساكنة يمكن أن يسبب قصوراً في عمل شاشة اللمس. 
- لكي تتجنب إتلاف شاشة اللمس، لا تضغط عليها باستخدام أي شيء حاد، ولا تضغط عليها بشكل مفرط بأطراف أصابعك.
- قد لا يتعرف الجهاز على الإدخالات باللمس القريبة من حواف الشاشة، والتي تتم خارج منطقة الإدخال باللمس. 
- ترك شاشة اللمس في وضع الجاهزية لفترات زمنية ممتدة قد يؤدي إلى تشوه الصور (احتراق الشاشة) أو ظهور أشباح في الصورة. أوقف تشغيل شاشة اللمس في حالة عدم استخدام الجهاز.
- يُوصى باستخدام أصابعك عندما تستخدم شاشة اللمس.

الضغط

افتح أحد التطبيقات، أو لتحديد عنصر بالقائمة، أو للضغط على الزر الموجود على الشاشة، أو لإدخال حرف باستخدام لوحة المفاتيح التي تظهر على الشاشة، اضغط عليه بإصبعك.

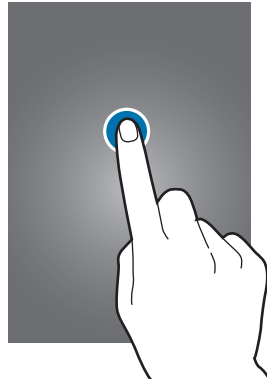

الضغط المطول

اضغط مطولاً على أحد العناصر أو الشاشة لأكثر من ثانيتين للوصول إلى الخيارات المتاحة.



السحب

لتحريك أحد العناصر، اضغط مطولاً عليه واسحبه إلى الوضع المستهدف.

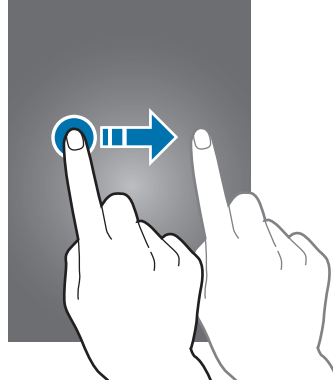

الضغط مرتين

اضغط ضغطاً مزدوجاً على صفحة ويب أو صورة لتكبير جزء منها. ضغط ضغطاً مزدوجاً للرجوع.

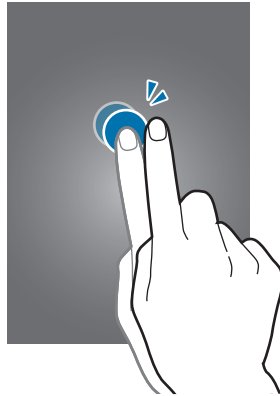

السحب

اسحب لليسر أو اليمين على الشاشة الرئيسية أو على شاشة التطبيقات لمشاهدة لوحة أخرى. انقر للأعلى أو للأسفل للتمرير بين صفحات الويب أو بين قائمة العناصر، مثل جهات الاتصال.

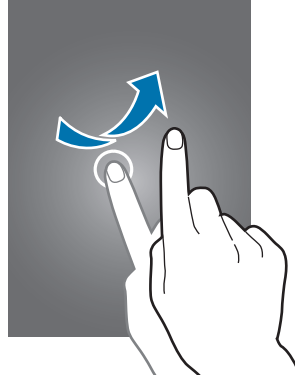

فرد الأصابع وضمهما

افرد إصبعين عن بعضهما البعض على إحدى صفحات الويب، أو على خريطة، أو صورة، لتكبير جزء منها. اضغط للتصغير.

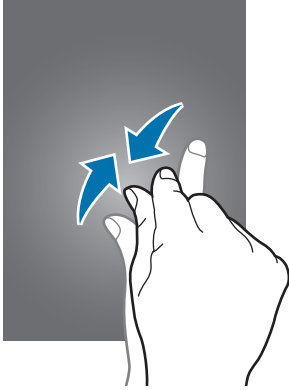

تخطيط الشاشة الرئيسية

شاشة الصفحة الرئيسية

تعتبر شاشة الصفحة الرئيسية هي نقطة البدء للوصول إلى جميع ميزات الجهاز. فهي تعرض رموز المؤشر، والتطبيقات المصغرة، والاختصارات المؤدية للتطبيقات، والمزيد. التطبيقات المصغرة عبارة عن تطبيقات صغيرة تقوم بتشغيل وظائف محددة بالتطبيقات لتوفير معلومات ووصول مناسب على الشاشة الرئيسية. لعرض لوحات أخرى، قم بالتمرير إلى اليسار أو إلى اليمين، أو اضغط على مؤشر شاشة في الجزء السفلي من الشاشة. لتخصيص شاشة الصفحة الرئيسية، راجع [إدارة شاشة الصفحة الرئيسية](#).



خيارات الشاشة الرئيسية

على الشاشة الرئيسية، اضغط مطولاً على منطقة فارغة أو ضم إصبعك معاً للوصول إلى الخيارات المتاحة.



شاشة التطبيقات

تعرض شاشة التطبيقات رموز لجميع التطبيقات، بما في ذلك أي تطبيقات جديدة مثبتة. على الشاشة الرئيسية، اضغط على  لفتح شاشة التطبيقات. لعرض لوحات أخرى، قم بالتمرير إلى اليسار أو إلى اليمين، أو حدد مؤشر شاشة في الجزء السفلي من الشاشة. لتخصيص شاشة التطبيقات، راجع [إدارة شاشة التطبيقات](#).

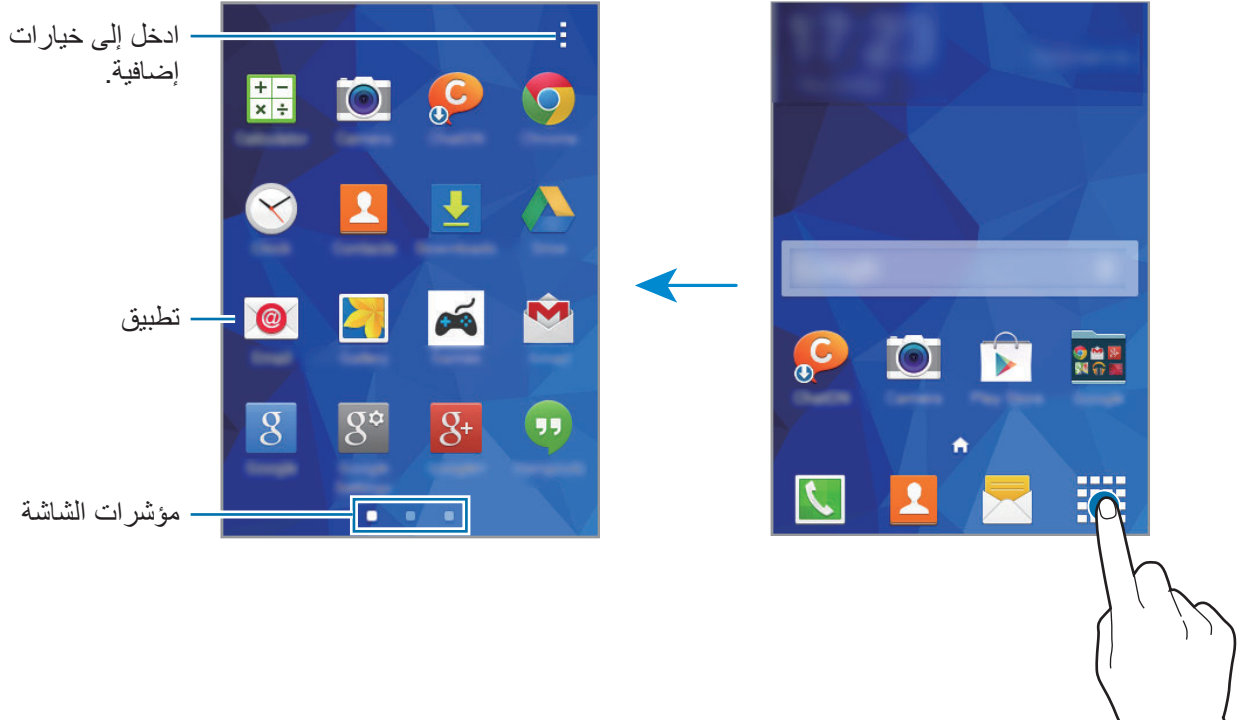

رموز المؤشر

تظهر رموز المؤشرات على شريط الحالة الموجود في الجزء العلوي من الشاشة. الرموز التي يتم سردها في الجدول التالي هي الرموز الأكثر شهرة.

لا يظهر شريط الحالة في الجزء العلوي من الشاشة في بعض التطبيقات. لعرض شريط الحالة، اسحب لأسفل من الجزء العلوي من الشاشة.



الرمز	المعنى
	لا توجد إشارة
	قوة الإشارة
	الوصول الحالي إلى بطاقة SIM أو USIM (موديلات SIM المزدوجة)
	التجوال (خارج منطقة الخدمة العادية)
	شبكة GPRS متصلة
	شبكة EDGE متصلة
	شبكة UMTS متصلة
	شبكة HSDPA متصلة
	شبكة HSPA+ متصلة
	متصلة عبر Wi-Fi
	تنشيط ميزة البلوتوث
	GPS منشط
	مكالمة جارية
	مكالمة فائقة
	متزامن مع الويب
	متصل بالكمبيوتر
	لا توجد بطاقة SIM أو USIM
	نص جديد أو رسالة وسائط متعددة
	المنبه فعال
	تم تنشيط وضع كتم الصوت
	تم تنشيط وضع الاهتزاز
	تم تنشيط وضع الطيران
	حدث خطأ أو مطلوب اتخاذ حذر
	مستوى شحن البطارية

لوحة الإشعارات

استخدام لوحة الإشعارات

عندما تتلقى إشعارات جديدة، مثل الرسائل أو المكالمات الفائتة، تظهر رموز المؤشر على شريط الحالة. لمشاهدة مزيد من المعلومات حول الرموز، افتح لوحة الإشعارات واعرص التفاصيل. لفتح لوحة الإشعارات، اسحب شريط الحالة لأسفل. لغلغ لوحة الإشعارات، اسحب الشريط من الجزء السفلي للشاشة لأعلى.

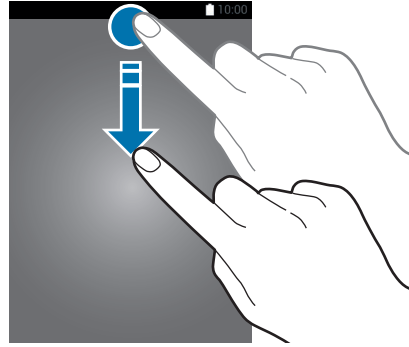

يمكنك استخدام الوظائف التالية في لوحة الإشعارات.

تنشيط الخيارات أو إلغاء تنشيطها. اضغط مطوفاً على زر لعرض مزيد من الضبط التفصيلي.

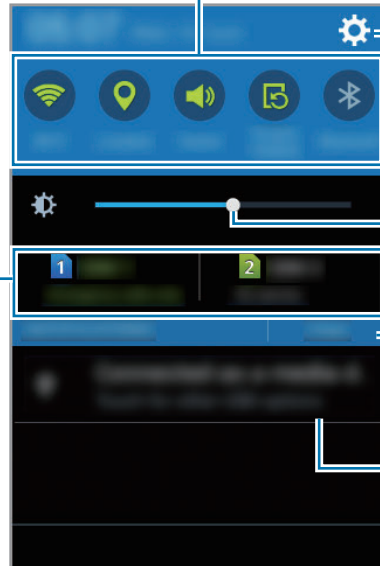

قم بتنشغيل الضبط.

ضبط السطوع.

حدد بطاقة SIM أو USIM (الطرز التي تدعم بطاقتي SIM)

امسح جميع الإشعارات.

اضغط مطوفاً على إشعار وقم بتنفيذ إجراءات عديدة.

استخدام أزرار الضبط السريع

يمكنك تنشيط أو إلغاء تنشيط بعض الميزات على لوحة الإشعارات. اضغط على الخيارات التالية لتنشيطها أو إلغاء تنشيطها. يمكنك عرض المزيد من الإعدادات المفصلة إذا قمت بالضغط مطولاً على زر.

- **Wi-Fi:** راجع **Wi-Fi** للمزيد من المعلومات.
- **الموقع:** راجع **الموقع** للمزيد من المعلومات.
- **صوت / اهتزاز / كتم:** حدد وضع الصوت.
- **تدوير الشاشة:** اسمح بدوران الواجهة أو لا تسمح بذلك عندما تقوم بتدوير الجهاز.





لا تسمح بعض التطبيقات بتدوير الشاشة.

- **البلوتوث:** راجع **البلوتوث** للمزيد من المعلومات.
- **بيانات الهاتف:** راجع **استخدام البيانات** أو **شبكات الهواتف المحمولة** للمزيد من المعلومات.
- **نقطة اتصال الهواتف المحمولة:** راجع **التقييد ونقطة اتصال الهواتف المحمولة** للمزيد من المعلومات.
- **مزامنة:** عند تنشيط هذه الميزة، يقوم جهازك بمزامنة التطبيقات تلقائياً، مثل التقويم أو البريد الإلكتروني.
- **وضع الطيران:** راجع **وضع الطيران** للمزيد من المعلومات.

فتح التطبيقات

على الشاشة الرئيسية، أو على شاشة التطبيقات، حدد رمز تطبيق لفتحه. لفتح قائمة التطبيقات التي تم استخدامها مؤخراً، اضغط على  وحدد رمز تطبيق لفتحه.

غلق تطبيق

اضغط على  ← ثم اضغط على **إنهاء** بجوار تطبيق لغلاقه. لغلاق جميع التطبيقات قيد التشغيل، اضغط على **إلغاء الكل**. أو بدلاً من ذلك، اضغط على  ← .

تثبيت التطبيقات أو إلغاء تثبيتها

Samsung Apps

استخدم هذا التطبيق لشراء وتنزيل التطبيقات.

اضغط على **Samsung Apps** على شاشة التطبيقات.

لا يتوفر هذا التطبيق حسب منطقتك أو مزود الخدمة الخاص بك.



تثبيت التطبيقات

استعرض التطبيقات حسب الفئة، أو اضغط على **Q** للبحث عن كلمة أساسية.

حدد تطبيقاً لعرض معلومات حوله. لتنزيل تطبيقات مجانية، اضغط على **مجاني**. لشراء وتنزيل التطبيقات بمقابل مادي، اضغط على الزر الذي يوضح سعر التطبيق.

لتغيير ضبط التحديث التلقائي، اضغط على **⋮** ← **الضبط** ← **تحديث التطبيقات تلقائياً**، ثم حدد خياراً.



سوق Play

استخدم هذا التطبيق لشراء وتنزيل التطبيقات.

اضغط على **سوق Play** على شاشة التطبيقات.

تثبيت التطبيقات

استعرض التطبيقات حسب الفئة، أو اضغط على **Q** للبحث عن كلمة أساسية.

حدد تطبيقاً لعرض معلومات حوله. لتنزيل تطبيقات مجانية، اضغط على **تثبيت**. لشراء وتنزيل التطبيقات بمقابل مادي، اضغط على السعر واتباع التعليمات التي تظهر على الشاشة.

لتغيير ضبط التحديث التلقائي، اضغط على **⋮** ← **الإعدادات** ← **تحديث التطبيقات تلقائياً**، ثم حدد خياراً.



إدارة التطبيقات

إلغاء تثبيت التطبيقات أو تعطيلها

لتعطيل التطبيقات الافتراضية، افتح شاشة التطبيقات واضغط على **⋮** ← إلغاء تثبيت/إلغاء تفعيل التطبيقات. يظهر  في التطبيقات التي يمكنك تعطيلها. حدد أحد التطبيقات واضغط على موافق.

لإلغاء تثبيت التطبيقات التي تم تنزيلها، افتح شاشة التطبيقات واضغط على **⋮** ← تطبيقات تم تنزيلها ← **⋮** ← إلغاء التثبيت. أو بدلاً من ذلك، على شاشة التطبيقات، اضغط على الضبط ← مدير التطبيقات، حدد أحد التطبيقات، ثم اضغط على إلغاء التثبيت.

تمكين التطبيقات

على شاشة التطبيقات، اضغط على **⋮** ← إظهار التطبيقات التي تم إلغاء تفعيلها، حدد التطبيقات، ثم اضغط على تم. أو بدلاً من ذلك، على شاشة التطبيقات، اضغط على الضبط ← مدير التطبيقات، قم بالتمرير إلى تم إيقاف التفعيل، حدد أحد التطبيقات، واضغط على تفعيل.

- إخفاء التطبيقات: قم بإخفاء التطبيقات في شاشة التطبيقات فقط. يمكنك متابعة استخدام التطبيقات المخفية.
- تعطيل التطبيقات: قم بتعطيل التطبيقات الافتراضية المحددة التي لا يمكن إلغاء تثبيتها من الجهاز. لا يمكنك استخدام التطبيقات المعطلة.
- إلغاء تثبيت التطبيقات: قم بإلغاء تثبيت التطبيقات التي يتم تنزيلها.



إدخال نص

تخطيط لوحة المفاتيح

تظهر لوحة المفاتيح تلقائيًا عندما تقوم بإدخال النص لإرسال الرسائل، وإنشاء المذكرات، والمزيد. لا يتم دعم إدخال النصوص في بعض اللغات. لإدخال نص، يتعين عليك تغيير لغة الإدخال إلى إحدى اللغات المدعومة.

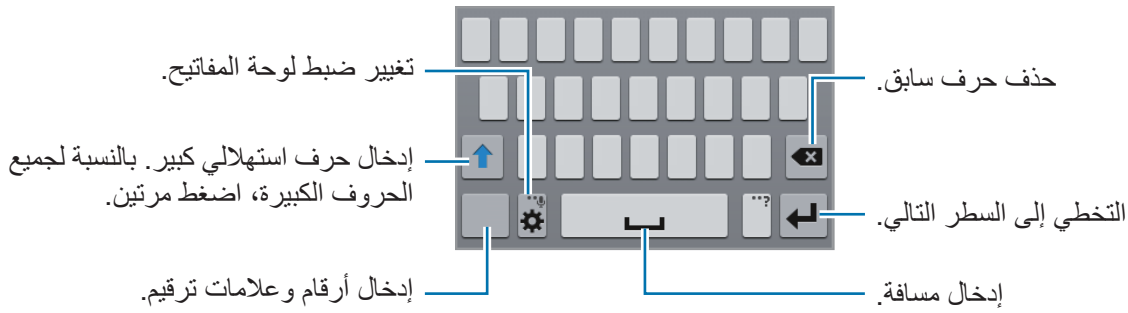

تغيير لغة الإدخال

اضغط على  ← **تحديد لغات الإدخال**، ثم حدد اللغات المطلوبة استخدامها. إذا حددت لغتين أو أكثر، فيمكنك تغيير اللغات بواسطة إزاحة مفتاح المسافة إلى اليسار أو إلى اليمين.

تغيير مخطط لوحة المفاتيح

اضغط على ، حدد لغة ضمن **لغات الإدخال**، ثم حدد مخطط لوحة مفاتيح لكي تستخدمها. في لوحة مفاتيح 3x4 يضم المفتاح ثلاثة أو أربعة حروف. لإدخال حرف، اضغط على المفتاح المقابل بشكل متكرر حتى يظهر الحرف المطلوب.



استخدام وظائف لوحة المفاتيح الإضافية

اضغط مطولاً على ⚙️ لكي تستخدم الوظائف التالية. قد تظهر رموز أخرى بدلاً من ⚙️ وذلك حسب آخر وظيفة تم استخدامها.

• 🗣️ : أدخل النص صوتياً.

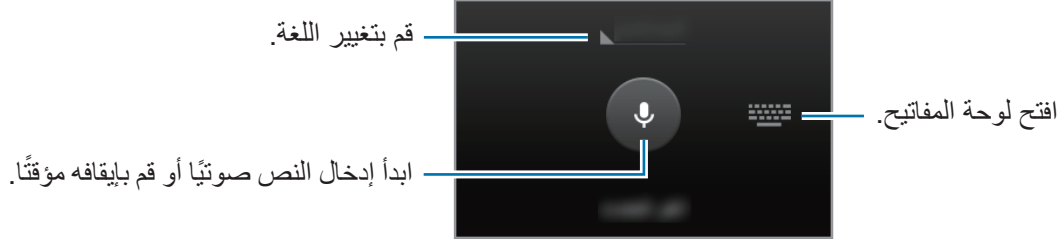

• 📋 : إضافة عنصر من الحافظة.

• ⚙️ : تغيير ضبط لوحة المفاتيح.

النسخ واللصق

١ اضغط مطولاً فوق النص.

٢ اسحب 📌 أو 📋 لتحديد النص المطلوب، أو اضغط على **تحديد الكل** لتحديد جميع النصوص.

٣ اضغط على **نسخ** أو **قص**. يتم نسخ النص المحدد إلى الحافظة.

٤ ضع المؤشر في المكان الذي سيتم إدراج النص عنده، ثم اضغط على 📌 ← **لصق**. لللصق النص الذي قمت بنسخه، اضغط على 📋 ← **الحافظة** وحدد النص.

التقاط صورة الشاشة

النقط صورة للشاشة أثناء استخدام الجهاز.

اضغط مطولاً على مفتاح الشاشة الرئيسية ومفتاح التشغيل في الوقت ذاته. يتم حفظ الصورة في المجلد **الاستوديو** ← **الألبومات** ← **Screenshots**. بعد التقاط لقطة شاشة، يمكنك تحرير الصورة ومشاركتها مع الآخرين.

ملفاتي

نبذة عن ملفاتي

استخدم هذا التطبيق للوصول إلى العديد من الملفات المخزنة على الجهاز أو في مواقع أخرى، مثل خدمات التخزين السحابي.

اضغط على **ملفاتي** على شاشة التطبيقات.

عرض معلومات التخزين. — ابحث عن الملفات أو المجلدات.

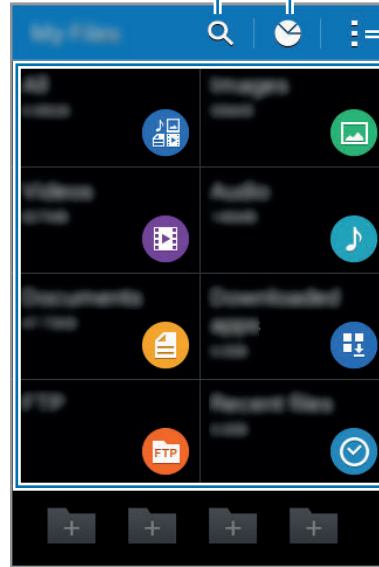

ادخل إلى خيارات إضافية.







عرض الملفات حسب الفئة.

عرض الملفات

اضغط على **ملفاتي** على شاشة التطبيقات.

حدد مجلد لفتحه. للارتفاع مستوى واحدًا في الدليل، اضغط على <. للرجوع إلى الشاشة الرئيسية "ملفاتي"، اضغط على .

حدد مجلدًا، واضغط على ، ثم استخدم الخيارات التالية:

- **اختيار عنصر:** حدد الملفات أو المجلدات لتطبيق الخيارات.
 - **إنشاء مجلد:** قم بإنشاء مجلد.
 - **عرض ك:** قم بتغيير وضع العرض.
 - **فرز بواسطة:** افرز الملفات أو المجلدات.
 - **إضافة اختصار:** أضف اختصارًا إلى مجلد بشاشة الصفحة الرئيسية "ملفاتي" أو إلى شاشة الصفحة الرئيسية.
 - **الضبط:** قم بتغيير ضبط مدير الملفات.
- اضغط مطولاً على ملف، أو مجلد، ثم استخدم أحد الخيارات التالية:
-  : قم بمشاركة الملفات مع آخرين.
 -  : احذف الملفات أو المجلدات.
 -  : **نقل:** انقل الملفات أو المجلدات إلى مجلد آخر.
 -  : **نسخ:** انسخ الملفات أو المجلدات إلى مجلد آخر.
 -  : **تغيير الاسم:** أعد تسمية الملف أو المجلد.
 -  : **ضغط الملفات:** اضغط الملفات أو المجلدات لإنشاء ملف مضغوط.
 -  : **التفاصيل:** اعرض تفاصيل ملف أو مجلد.

عرض معلومات التعليمات

للعرض معلومات التعليمات لأحد التطبيقات أثناء استخدام هذا التطبيق، اضغط على  : **مساعدة**.

بعض التطبيقات قد لا تتضمن معلومات التعليمات.



الاتصال بالشبكة

بيانات الهاتف المحمول

قم بتوصيل الجهاز بشبكة المحمول لاستخدام الإنترنت أو لمشاركة ملفات الوسائط مع أجهزة أخرى. راجع استخدام البيانات للتعرف على الخيارات الافتراضية.

على شاشة التطبيقات، اضغط على الضبط ← استخدام البيانات، ثم ضع علامة اختيار أمام بيانات الهاتف المحمول. أو بدلاً من ذلك، افتح لوحة الإخطارات واضغط على بيانات الهاتف لتنشيطه.

Wi-Fi

قم بتوصيل الجهاز بشبكة Wi-Fi لاستخدام الإنترنت أو لمشاركة ملفات الوسائط مع أجهزة أخرى. راجع Wi-Fi للتعرف على الخيارات الافتراضية.

أوقف تشغيل Wi-Fi لتوفير طاقة البطارية في حالة عدم استخدامها.



- ١ على شاشة التطبيقات، اضغط على الضبط ← Wi-Fi، ثم اضغط على المفتاح Wi-Fi لتنشيطه.
- ٢ حدد شبكة من قائمة شبكات Wi-Fi المكتشفة. تظهر الشبكات التي تحتاج إلى كلمة مرور مصحوبة برمز قفل.
- ٣ اضغط على توصيل.

بمجرد توصيل الجهاز بشبكة Wi-Fi، سيقم الجهاز بإعادة الاتصال في كل مرة تتوافر فيها الشبكة دون الحاجة إلى كلمة مرور.



لمنع الجهاز من الاتصال بالشبكة تلقائياً، حدد الشبكة من قائمة الشبكات واضغط على تجاهل.

إضافة شبكات Wi-Fi

إذا لم تظهر الشبكة المطلوبة في قائمة شبكات Wi-Fi، فاضغط على **إضافة شبكة Wi-Fi** في الجزء السفلي من قائمة الشبكات. أدخل اسم الشبكة في **شبكة SSID**، حدد نوع الأمان وأدخل كلمة المرور إذا لم تكن شبكة مفتوحة، ثم اضغط على **توصيل**.

نسيان شبكات Wi-Fi

أي شبكة سبق استخدامها، بما في ذلك الشبكة الحالية، يمكن نسيانها بحيث لن يتمكن الجهاز من الاتصال بها تلقائياً. حدد الشبكة من قائمة شبكات Wi-Fi واضغط على **تجاهل**.

استخدام مفتاح الشبكة الذكية

استخدم هذه الميزة للحفاظ على اتصال مستقر بالشبكة عندما تستعرض صفحات الويب، وتنزيل المحتوى، والمزيد. على شاشة التطبيقات، اضغط على **الضبط ← Wi-Fi**، ثم ضع علامة اختيار أمام **تبديل الشبكة الذكي**. ينتقل الجهاز تلقائياً من شبكة Wi-Fi إلى شبكة محمول عندما تكون شبكة Wi-Fi ضعيفة أو غير مستقرة. عندما تصبح إشارة شبكة Wi-Fi قوية، ينتقل الجهاز من شبكة المحمول عائداً إلى شبكة Wi-Fi.

التقييد ونقطة اتصال الهواتف المحمولة

نبذة عن الربط ونقاط الاتصال المحمولة

استخدم هذه الميزة لمشاركة اتصال بيانات المحمول الخاصة بالجهاز مع أجهزة الكمبيوتر والأجهزة الأخرى في حالة عدم توفر اتصال الإنترنت. يمكن إجراء الاتصال عبر ميزة Wi-Fi، أو USB، أو ميزة البلوتوث.

سيتم تحميلك بنفقات إضافية عند استخدام هذه الميزة.



استخدام نقطة الاتصال المحمولة

استخدم جهازك كنقطة اتصال محمولة لمشاركة اتصال بيانات المحمول الخاصة بالجهاز مع أجهزة أخرى.

- ١ على شاشة التطبيقات، اضغط على الضبط ← التقييد ونقطة اتصال الهواتف المحمولة ← نقطة اتصال الهواتف المحمولة.
- ٢ اضغط على مفتاح نقطة اتصال الهواتف المحمولة لتنشيطها.
 - تظهر على شريط الحالة. يمكن للأجهزة الأخرى أن تجد جهازك في قائمة شبكات Wi-Fi.
 - لضبط كلمة مرور لنقطة الاتصال المحمولة، اضغط على : ← تهيئة وحدد مستوى الأمان. ثم أدخل كلمة مرور واضغط على حفظ.
- ٣ في شاشة الجهاز الآخر، ابحث عن جهازك وحدده من قائمة شبكات Wi-Fi.
- ٤ في الجهاز المتصل، استخدم اتصال بيانات المحمول للجهاز للاتصال بالإنترنت.

استخدام ربط USB

قم بمشاركة اتصال بيانات المحمول للجهاز مع الأجهزة الأخرى عبر كابل USB.

١ على شاشة التطبيقات، اضغط على الضبط ← التقييد ونقاط اتصال الهواتف المحمولة.

٢ قم بتوصيل الجهاز بالكمبيوتر بواسطة كابل USB.

٣ ضع علامة اختيار أمام تقييد USB.

ⓘ يظهر على شريط الحالة عند توصيل جهازين.

٤ في الكمبيوتر، استخدم اتصال بيانات المحمول لجهازك.

استخدام ربط البلوتوث

قم بمشاركة اتصال بيانات المحمول للجهاز مع الأجهزة الأخرى عبر اتصال البلوتوث. تأكد أن الكمبيوتر المتصل به جهازك يدعم ميزة البلوتوث.

١ تأكد أن الجهاز مقترن بالجهاز الآخر عبر البلوتوث. راجع الإقتران مع أجهزة البلوتوث أخرى للمزيد من المعلومات.

٢ على شاشة التطبيقات الخاصة بجهازك، اضغط على الضبط ← التقييد ونقاط اتصال الهواتف المحمولة.

٣ ضع علامة اختيار أمام تقييد البلوتوث.

٤ في الجهاز المتصل، افتح شاشة ضبط البلوتوث واضغط على ⚙️ ← الاتصال بالإنترنت.

ⓘ يظهر على شريط الحالة عند توصيل جهازين.

٥ في الجهاز المتصل، استخدم اتصال بيانات المحمول للجهاز للاتصال بالإنترنت.

قد تختلف أساليب التسجيل حسب نوع الأجهزة المتصلة.



الإنترنت

استعراض صفحات الويب

- ١ اضغط على الإنترنت على شاشة التطبيقات.
 - ٢ اضغط على حقل العنوان. لتغيير محرك البحث، اضغط على رمز محرك البحث المجاور لحقل عنوان الويب.
 - ٣ قم بإدخال عنوان الويب أو الكلمة الأساسية، ثم اضغط على الذهاب. للبحث في الويب عن طريق الصوت، اضغط على .
- لعرض شريط الأدوات، اسحب إصبعك إلى أسفل قليلاً على الشاشة.

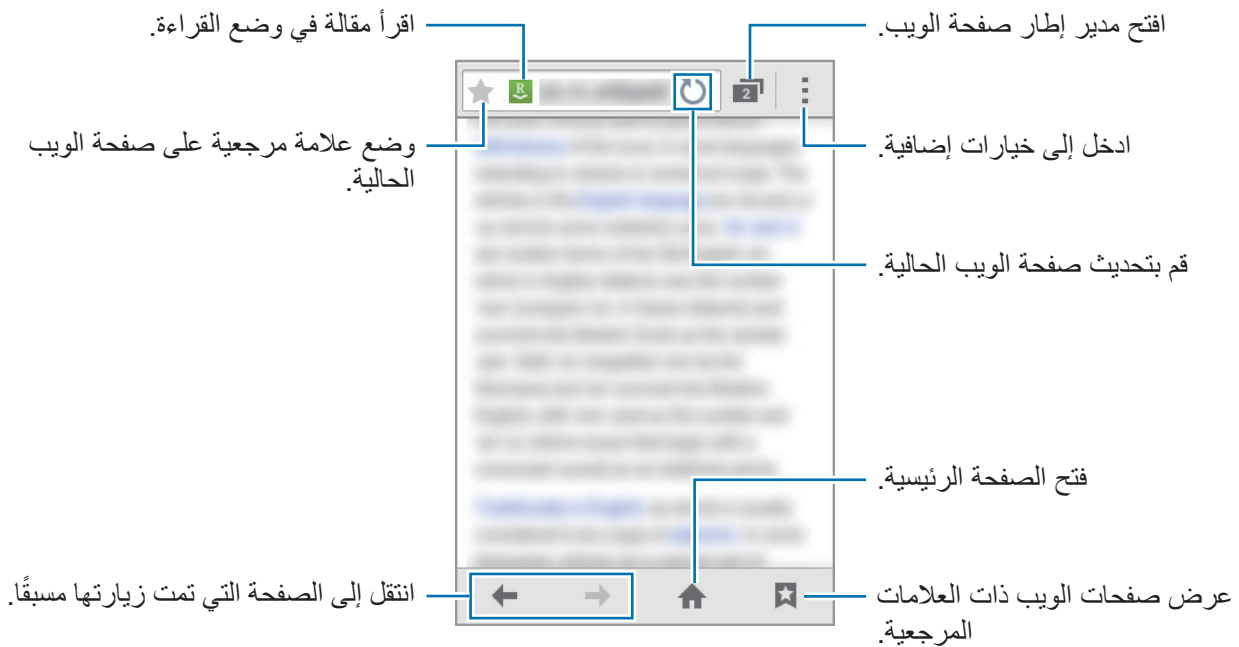

ضبط الصفحة الرئيسية

اضغط على الإنترنت على شاشة التطبيقات.

اضغط على **⋮** ← الضبط ← عام ← تعيين الصفحة الرئيسية، ثم حدد واحدًا مما يلي:

- الصفحة الحالية: اضبط الصفحة الحالية للجهاز كصفحة رئيسية.
 - صفحة فارغة: تعيين صفحة فارغة كصفحة رئيسية.
 - الصفحة الافتراضية: اضبط الصفحة الافتراضية للجهاز كصفحة رئيسية.
 - آخر: اضبط الصفحة المضبوطة سابقًا كصفحة رئيسية.
- أثناء عرض صفحة الويب، اضغط على **🏠** لفتح الصفحة الرئيسية.

إدارة سجل صفحات الويب

اضغط على الإنترنت على شاشة التطبيقات.

اضغط على **★** ← الصفحات السابقة لفتح صفحة ويب من قائمة صفحات الويب التي يتم زيارتها مؤخرًا.

لمسح السجل، اضغط على **⋮** ← مسح المحفوظات.

التخصيص

إدارة الشاشات الرئيسية وشاشة التطبيقات

إدارة شاشة الصفحة الرئيسية

إضافة عناصر

اضغط مطولاً على أحد التطبيقات أو مجلد من شاشة التطبيقات، ثم اسحبه إلى الشاشة الرئيسية. لإضافة تطبيقات مصغرة، افتح شاشة الصفحة الرئيسية، اضغط مطولاً على منطقة خالية، واضغط على **التطبيقات المصغرة**، ثم اضغط مطولاً على أحد التطبيقات، وبعدئذٍ اسحبه إلى الشاشة الصفحة الرئيسية.

نقل وإزالة أحد العناصر

اضغط مطولاً على أحد العناصر على الشاشة الرئيسية، ثم اسحبه إلى موقع جديد. لنقل العنصر إلى لوحة أخرى، اسحبه إلى جانب الشاشة. يمكنك أيضاً نقل التطبيقات التي يتكرر استخدامها إلى منطقة الاختصارات الموجودة في الجزء السفلي من الشاشة الرئيسية. لإزالة أحد العناصر، اضغط مطولاً على العنصر. ثم اسحبه إلى إزالة التي تظهر في الجزء العلوي من الشاشة.



إنشاء مجلد

- ١ على الشاشة الرئيسية، اضغط مطولاً على أحد التطبيقات، واسحبه إلى **إنشاء مجلد** التي تظهر في الجزء العلوي من الشاشة.
- ٢ أدخل اسم المجلد.
- ٣ اضغط على **+**، حدد التطبيقات لنقله إلى المجلد، ثم اضغط على **تم**.

إدارة المجلدات

لتغيير اسم مجلد، حدد مجلد، ثم اضغط على اسم المجلد الموجود. أدخل اسمًا جديدًا للمجلد ثم اضغط على تم. لتغيير لون المجلد، حدد مجلدًا، واضغط على ، ثم حدد لونًا. لنقل المزيد من التطبيقات إلى المجلدات، اضغط مطولاً على أحد العناصر، ثم اسحبها إلى المجلد. لنقل تطبيق من المجلد، حدد مجلدًا واضغط مطولاً على التطبيق ثم اسحبها لموقع جديد.

إدارة اللوحات



على الشاشة الرئيسية، اضغط مطولاً على منطقة فارغة لإضافة لوحة أو لإزالتها أو نقلها. لإضافة لوحة، قم بالتمرير إلى اليسار إلى اللوحة الأخيرة ثم اضغط على . لنقل لوحة، اضغط مطولاً على معاينة اللوحة، ثم اسحبها إلى موقع جديد. لإزالة لوحة، اضغط مطولاً على معاينة اللوحة ثم اسحبها إلى إزالة في الجزء العلوي من الشاشة. لضبط لوحة كالشاشة الرئيسية، اضغط على .

إدارة شاشة التطبيقات

تغيير طريقة الفرز

على شاشة التطبيقات، اضغط على  ← عرض كـ وحدد طريقة الفرز.

إخفاء التطبيقات

قم بإخفاء التطبيقات التي لا تريد مشاهدتها على شاشة التطبيقات. على شاشة التطبيقات، اضغط على  ← إخفاء التطبيقات، حدد التطبيقات، ثم اضغط على تم. لعرض التطبيقات المخفية، اضغط على  ← إظهار التطبيقات المخفية، حدد التطبيقات، ثم اضغط على تم.

نقل العناصر

على شاشة التطبيقات، اضغط على **⋮** ← **تعديل**. اضغط مطولاً على أحد العناصر واسحبه إلى الموضع الجديد. لنقل العنصر إلى لوحة أخرى، اسحبه إلى جانب الشاشة.

لنقل أحد العناصر إلى لوحة جديدة، اسحبه إلى **إنشاء صفحة** التي تظهر في الجزء العلوي من الشاشة.

يمكنك نقل المجلدات في لوحة المجلد.



ضبط خلفية الشاشة ونغمات الرنين

ضبط خلفية

اضبط صورة أو صورة مخزنة في الجهاز كخلفية للشاشة الرئيسية أو لشاشة القفل.

١ على الشاشة الرئيسية، اضغط مطولاً على منطقة فارغة، ثم اضغط على **خلفيات**. أو بدلاً من ذلك، على شاشة التطبيقات، ثم اضغط على **الضبط** ← **الشاشة** ← **خلفية الشاشة**.

٢ حدد شاشة لتغييرها أو قم بتطبيق خلفية عليها.

٣ قم بالتمرير إلى اليسار أو إلى اليمين وحدد من بين الصور المعروضة في الجزء السفلي من الشاشة.

٤ اضغط على **تعيين خلفية شاشة** أو **تم**.

تغيير نغمات الرنين

قم بتغيير نغمات الرنين للمكالمات والإشعارات الواردة.

على شاشة التطبيقات، اضغط على الضبط ← الصوت.

◀ موديلات SIM المزدوجة: لضبط نغمة رنين للمكالمات الواردة، اضغط على نغمات الرنين ← بطاقة SIM أو USIM ← نغمات الرنين، وحدد نغمة رنين ثم اضغط على موافق. لكي تستخدم أغنية مخزنة في الجهاز أو في حسابك كنغمة رنين، اضغط على إضافة.

لضبط نغمة رنين للإشعارات، اضغط على نغمات الرنين ← بطاقة SIM أو USIM ← إشعارات، وحدد نغمة رنين ثم اضغط على موافق.

◀ موديلات SIM الفردية: لضبط نغمة رنين للمكالمات الواردة، اضغط على نغمات الرنين ← نغمات الرنين، وحدد نغمة رنين ثم اضغط على موافق. لكي تستخدم أغنية مخزنة في الجهاز أو في حسابك كنغمة رنين، اضغط على إضافة. لضبط نغمة رنين للإشعارات، اضغط على نغمات الرنين ← إشعارات، وحدد نغمة رنين، ثم اضغط على موافق.

تغيير طريقة قفل الشاشة

يمكنك تغيير الطريقة التي تقفل بها الشاشة لمنع الآخرين الوصول إلى معلوماتك الشخصية.

على شاشة التطبيقات، اضغط على الضبط ← قفل الشاشة ← تأمين الشاشة، ثم حدد طريقة قفل الشاشة. يحتاج الجهاز إلى رمز إلغاء قفل متى تطلب الأمر إلغاء قفله.

إذا نسيت رمز إلغاء القفل، فأحضر الجهاز إلى "مركز خدمة سامسونج" لإعادة ضبطه.



النمط

ارسم نمطاً بواسطة توصيل أربع نقاط أو أكثر، ثم ارسم النمط مرة أخرى للتحقق منه. اضبط رمز PIN الاحتياطي لإلغاء قفل الشاشة عندما تنسى النمط.

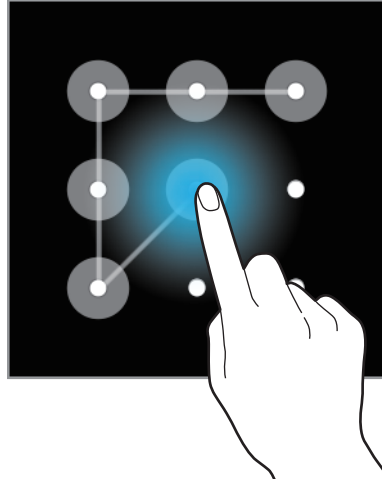

PIN

يتألف رمز PIN من أرقام فقط. أدخل أربع أرقام على الأقل، ثم أدخل كلمة المرور مرة أخرى للتحقق منها.

كلمة المرور

تتألف كلمة المرور من حروف وأرقام. أدخل أربع حروف على الأقل بما في ذلك أرقام ورموز، ثم أدخل كلمة المرور مرة أخرى للتحقق منها.

نقل البيانات من جهازك القديم

استخدام حسابات احتياطية

يمكنك نقل البيانات الاحتياطية من جهازك القديم إلى جهازك الجديد باستخدام حساب Google أو حساب سامسونج. راجع [النسخ الاحتياطي واستعادة البيانات](#) للمزيد من المعلومات.

استخدام Samsung Kies

استورد نسخة احتياطية من البيانات من الكمبيوتر لديك عبر Samsung Kies لاسترداد البيانات على جهازك. يمكنك أيضًا عمل نسخة احتياطية من البيانات إلى الكمبيوتر عبر Samsung Kies. راجع [التوصيل بـ Samsung Kies](#) للمزيد من المعلومات.

ضبط الحسابات

إضافة حسابات

بعض التطبيقات المستخدمة على جهازك تتطلب حسابًا مسجلًا. قم بإنشاء حسابات للتمتع بأفضل تجربة مع الجهاز. على شاشة التطبيقات، اضغط على **الضبط** ← **إضافة حساب** وحدد خدمة حساب. ثم، اتبع الإرشادات التي تظهر على الشاشة لاستكمال ضبط الحساب.

لمزامنة محتوى مع حساباتك، حدد خدمة حساب وضع علامة اختيار أمام العناصر لمزامنتها.



إزالة الحسابات

على شاشة التطبيقات، اضغط على **الضبط**، حدد اسم حساب ضمن **حسابات**، وحدد الحساب لإزالته ثم اضغط على **إزالة حساب**.

الهاتف

إجراء مكالمات

اضغط على الهاتف على شاشة التطبيقات.

◀ موديلات SIM المزدوجة: اضغط على لوحة المفاتيح، وأدخل رقم الهاتف، ثم اضغط على  أو  لإجراء مكالمات صوتية.



◀ موديلات SIM الفردية: اضغط على لوحة المفاتيح، وأدخل رقم الهاتف، ثم اضغط على  لإجراء مكالمات صوتية.



يمكنك أيضًا إجراء مكالمات إلى أرقام هواتف مدرجة في السجلات، والمفضلة، وجهات الاتصال.

إجراء مكالمات من سجلات المكالمات أو قوائم جهات الاتصال

اضغط على السجلات أو جهات الاتصال، وحدد أحد الأرقام الهاتفية، ثم اضغط على .

إجراء المكالمات من قائمة المفضلة

يمكنك بسهولة الاتصال بالأسماء التي تتواصل معها من حين إلى آخر بواسطة إضافتها إلى قائمة الأسماء المفضلة. لإضافة أسماء إلى قائمة المفضلة، اضغط على **جهات الاتصال**، حدد اسماً ثم اضغط على ★. لإجراء مكالمة بجهة اتصال مفضلة، اضغط على **المفضلة**، وحدد جهة اتصال، ثم اضغط على 📞.

توقع الرقم

اضغط على لوحة المفاتيح.

عند واحد أرقام على لوحة المفاتيح، تظهر التوقعات التلقائية. حدد واحداً مما يلي لإجراء مكالمة.



أرقام الاتصال السريع

اضغط على لوحة المفاتيح.

للاتصال السريع بالأرقام، اضغط مطوياً على الرقم المقابل.

لتعيين اسم إلى رقم اتصال سريع، اضغط مطوياً على رقم الاتصال السريع المتاح على لوحة المفاتيح واضغط مطوياً عليه، واضغط على **موافق**، ثم حدد اسماً. وبدلاً من ذلك، اضغط على **الاتصال السريع**، وحدد رقماً ثم حدد اسماً.

إجراء مكالمة دولية

اضغط على لوحة المفاتيح.

◀ **موديلات SIM المزدوجة:** اضغط مطوياً على **0** حتى تظهر علامة +. أدخل رمز البلد، ورمز المنطقة، ورقم الهاتف، ثم اضغط على 📞 أو 📞.

لحظر المكالمات الدولية الصادرة، اضغط على **الضبط** → **اتصال** → **إعدادات إضافية** → بطاقة SIM أو USIM → **حجب المكالمات**. وبعدئذٍ، اختر **المكالمات الدولية** وأدخل كلمة المرور، ثم اضغط على **موافق**.

◀ **موديلات SIM الفردية:** اضغط مطوياً على **0** حتى تظهر العلامة +. أدخل رمز البلد، ورمز المنطقة، ورقم الهاتف، ثم اضغط على 📞.

لحظر المكالمات الدولية الصادرة، اضغط على **الضبط** → **اتصال** → **إعدادات إضافية** → **حجب المكالمات**. وبعدئذٍ، اختر **المكالمات الدولية** وأدخل كلمة المرور، ثم اضغط على **موافق**.

تلقي المكالمات

الرد على مكالمة

عندما تتلقى مكالمة، اسحب  إلى خارج الدائرة.

إذا كانت خدمة انتظار المكالمات نشطة، فيمكن الرد على مكالمة أخرى. عند الرد على مكالمة أخرى، يتم وضع المكالمة الأولى قيد الانتظار.

رفض مكالمة

عندما تتلقى مكالمة، اسحب  إلى خارج الدائرة.

لإرسال رسالة عند رفض مكالمة واردة، اسحب شريط رفض الرسائل لأعلى.

لإنشاء رسائل رفض متنوعة، افتح شاشة التطبيقات واضغط على **الهاتف** ← **الضبط** ← **اتصال** ← **إعداد رسائل رفض المكالمات** ← **إنشاء**.

المكالمات الفائتة

في حالة عدم الرد على مكالمة، يظهر  على شريط الحالة. افتح لوحة الإشعارات لعرض قائمة المكالمات الفائتة. أو بدلاً من ذلك، على شاشة التطبيقات، اضغط على **الهاتف** ← **السجلات** لعرض المكالمات الفائتة.

الخيارات أثناء إجراء المكالمات

أثناء إجراء مكالمة صوتية

تتوفر الإجراءات التالية:

- إضافة مكالمة: اتصل برقم ثانٍ.
- لوحة المفاتيح: افتح لوحة المفاتيح.
- إنهاء المكالمة: قم بإنهاء المكالمة الحالية.
- مكبر الصوت: قم بتنشيط مكبر الصوت بالهاتف أو إلغاء تنشيطه. عند استخدام مكبر صوت الهاتف، تكلم أمام الميكروفون في الجزء العلوي من الجهاز وابق الجهاز بعيداً عن أذنيك.
- كتم: أوقف تشغيل الميكروفون حتى لا يسمعك الطرف الآخر.
- البلوتوث: انتقل إلى سماعة رأس البلوتوث إذا كانت متصلة بالجهاز.
- ← جهات الاتصال: افتح قائمة الأسماء.
- ← مذكرة: قم بإنشاء مذكرة.
- ← الرسائل: قم بإرسال رسالة.
- ← تعليق: قم بتعليق مكالمة. اضغط على استئناف لاسترداد المكالمة المعلقة.
- ← صوت إضافي: ارفع مستوى الصوت.
- ← ضبط الاتصال: قم بتغيير ضبط الاتصال.

جهات الاتصال

إضافة جهات اتصال

نقل جهات الاتصال من أجهزة أخرى

يمكنك نقل جهات الاتصال من أجهزة أخرى إلى جهازك. راجع [نقل البيانات من جهازك القديم](#) للمزيد من المعلومات.

إنشاء جهات الاتصال يدويًا

١ على شاشة التطبيقات، اضغط على **جهات الاتصال** ← **جهات الاتصال**.

٢ اضغط على **+** وأدخل معلومات جهة الاتصال.

• أضف صورة: 

• **+** / **-** : قم بإضافة حقل أو حذفه.

٣ اضغط على **حفظ**.

لإضافة رقم هاتف إلى قائمة جهات الاتصال من لوحة المفاتيح، اضغط على **لوحة المفاتيح** وأدخل الرقم ثم اضغط على **إضافة إلى جهات الاتصال**.

إدارة جهات الاتصال

تعديل جهة الاتصال

- ١ على شاشة التطبيقات، اضغط على جهات الاتصال ← جهات الاتصال.
- ٢ حدد اسم لتعديله، ثم اضغط على .
- ٣ قم بتعديل معلومات الاتصال أو اضغط على إضافة حقل آخر لإضافة معلومات اتصال أخرى.
- ٤ اضغط على حفظ.

حذف جهة اتصال

حدد جهة اتصال لحذفها، ثم اضغط على  : ← حذف.

مشاركة اسم

حدد اسم لمشاركته، واضغط على  : ← مشاركة بطاقة الاسم، ثم حدد أسلوب مشاركة.

إدارة المجموعات

على شاشة التطبيقات، اضغط على جهات الاتصال ← جهات الاتصال.
اضغط على .

إنشاء مجموعة جديدة

اضغط على ، وأدخل اسم مجموعة، ثم اضغط على حفظ.

إضافة جهات اتصال إلى مجموعة

حدد مجموعة ثم اضغط على . حدد جهات اتصال لإضافتها، ثم اضغط على تم.

حذف مجموعة

اضغط على ، وحدد المجموعات التي يضيفها المستخدم، ثم اضغط على تم.

استيراد جهات اتصال وتصديرها

استورد جهات اتصال من خدمات التخزين إلى جهازك أو قم بتصدير جهات اتصال من الجهاز إلى خدمات التخزين. على شاشة التطبيقات، اضغط على جهات الاتصال ← جهات الاتصال. اضغط على : ← الضبط ← جهات الاتصال ← استيراد/تصدير وحدد خيار استيراد أو تصدير.

البحث عن جهات اتصال

على شاشة التطبيقات، اضغط على جهات الاتصال ← جهات الاتصال. استخدم أحد أساليب البحث التالية:

- تنقل إلى الأعلى أو الأسفل داخل قائمة جهات الاتصال.
- اضغط على حقل البحث في الجزء العلوي من قائمة جهات الاتصال وأدخل فئة البحث.

بمجرد تحديد الاسم، قم بتنفيذ أحد الإجراءات:

- ★ : أضف جهات الاتصال المفضلة.
- 📞 : إجراء مكالمات صوتية.
- ✉ : قم بتأليف رسالة.
- ✉@ : قم بتأليف بريد إلكتروني.

إضافة اختصارات لجهات الاتصال إلى الشاشة الرئيسية

أضف اختصارات إلى جهات الاتصال التي تتواصل معها بشكل متكرر على الشاشة الرئيسية.

١ على شاشة التطبيقات، اضغط على جهات الاتصال ← جهات الاتصال.

٢ حدد جهة اتصال.

٣ اضغط على : ← إضافة اختصار للشاشة الرئيسية.

الرسائل والبريد الإلكتروني

الرسائل

إرسال الرسائل

لإرسال الرسائل النصية (SMS) أو رسائل الوسائط المتعددة (MMS).

قد تتحمل مصاريف إضافية لإرسال الرسائل أو استقبالها أثناء التجوال.



١ اضغط على الرسائل على شاشة التطبيقات.

٢ اضغط على .

٣ أضيف مستلمين، ثم أدخل رسالة.

◀ موديلات SIM المزدوجة:



◀ موديلات SIM الفردية:

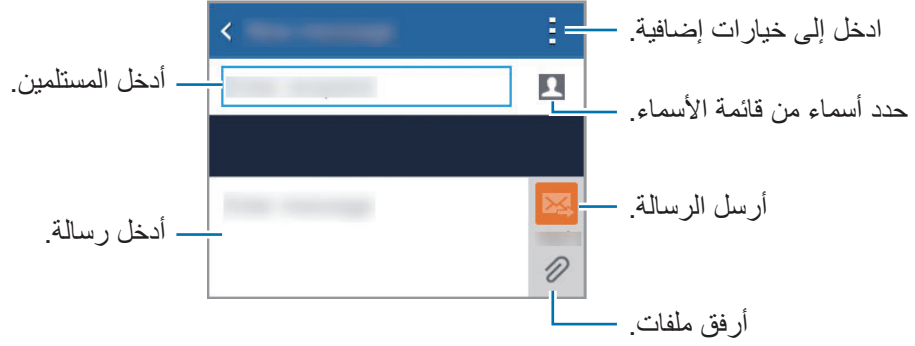

◀ موديلات SIM المزدوجة: اضغط على أو لإرسال الرسالة.

◀ موديلات SIM الفردية: اضغط على لإرسال الرسالة.

أثناء تأليف رسالة، اضغط على  لكي تتمكن من استخدام أحد الخيارات التالية:

- إدخال ابتسامة: أدخل شكل تعبير.
- إضافة موضوع: أدخل موضوع.
- إضافة شريحة: أضف شرائح للرسالة.
- جدولة الرسالة: اضبط زمن وتاريخ محددين لكي يتم إرسال الرسالة خلاله.
- تخلص: قم بإلغاء تأليف الرسالة.
- حجم الخط: قم بتغيير حجم الخط للنص الموجود في حقل النص.

إرسال رسائل مجدولة

أثناء تأليف رسالة، اضغط على  ← **جدولة الرسالة**. اضبط الوقت والتاريخ، ثم اضغط على **تم**.

- إذا كان الجهاز متوقفاً خلال الفترة المجدولة، أو غير متصل بالشبكة، أو كانت الشبكة غير مستقرة، فلن يتم إرسال الرسالة. 

- تستند هذه الميزة على الوقت والتاريخ المحدد على الجهاز. قد يتم إرسال الرسائل في وقت غير صحيح في حالة قيامك بالتحرك عبر المناطق الزمنية أو دون أن تقوم الشبكة بتحديث المعلومات.

عرض الرسائل الواردة

يتم تجميع الرسائل الواردة في مؤشرات ترابط الرسائل حسب الاسم. حدد اسماً لعرض رسائل الشخص صاحب هذا الاسم.



قد تتحمل مصاريف إضافية لإرسال الرسائل أو استقبالها أثناء التجوال.

أثناء عرض رسالة، اضغط على **⋮** لكي تتمكن من استخدام أحد الخيارات التالية:

- **إضافة مستقبلين:** أضف مستلمين لإرسال الرسالة إليهم.
- **إدخال ابتسامة:** أدخل شكل تعبير.
- **إضافة موضوع:** أدخل موضوع.
- **إضافة شريحة:** أضف شرائح للرسالة.
- **جدولة الرسالة:** اضبط زمن وتاريخ محدد من الرسالة المراد إرسالها.
- **إضافة للأرقام العشوائية / إزالة من الأرقام العشوائية:** قم بتحديد رقم هاتف باعتباره رقم غير مهم أو قم بإزالة رقم هاتف من قائمة الأرقام غير المهمة.
- **تخلص:** قم بإلغاء تأليف الرسالة.
- **حجم الخط:** قم بتغيير حجم الخط للنص الموجود في حقل النص.

إدارة الرسائل

بينما تشاهد قائمة الرسائل، اضغط على **⋮** واستخدم الخيارات التالية:

- **اختيار:** حدد الرسائل لتطبيق الخيارات.
- **حذف:** احذف جميع الرسائل أو الرسائل المحددة.
- **مرشح البريد العشوائي:** اعرض الرسائل غير المهمة.
- **حجم الخط:** قم بتغيير حجم الخط للنص الموجود في حقل النص.
- **الضبط:** قم بتغيير ضبط الرسائل.

بريد إلكتروني

ضبط حسابات البريد الإلكتروني

اضغط على **بريد إلكتروني** على شاشة التطبيقات.

اضبط حساب البريد الإلكتروني عند فتح **بريد إلكتروني** لأول مرة.

أدخل عنوان البريد الإلكتروني وكلمة المرور. اضغط على **التالي** بالنسبة لحساب بريد إلكتروني خاص، أو اضغط على **إعداد يدوي** بالنسبة لحساب البريد الإلكتروني الخاص بالشركة. بعد ذلك، اتبع الإرشادات التي تظهر على الشاشة لاستكمال الضبط.

لإعداد حساب بريد إلكتروني آخر، اضغط على **⋮** ← **الضبط** ← **إضافة حساب**.

إرسال الرسائل

اضغط على **بريد إلكتروني** على شاشة التطبيقات.

اضغط على **✉** في الجزء السفلي من الشاشة لتأليف رسالة.

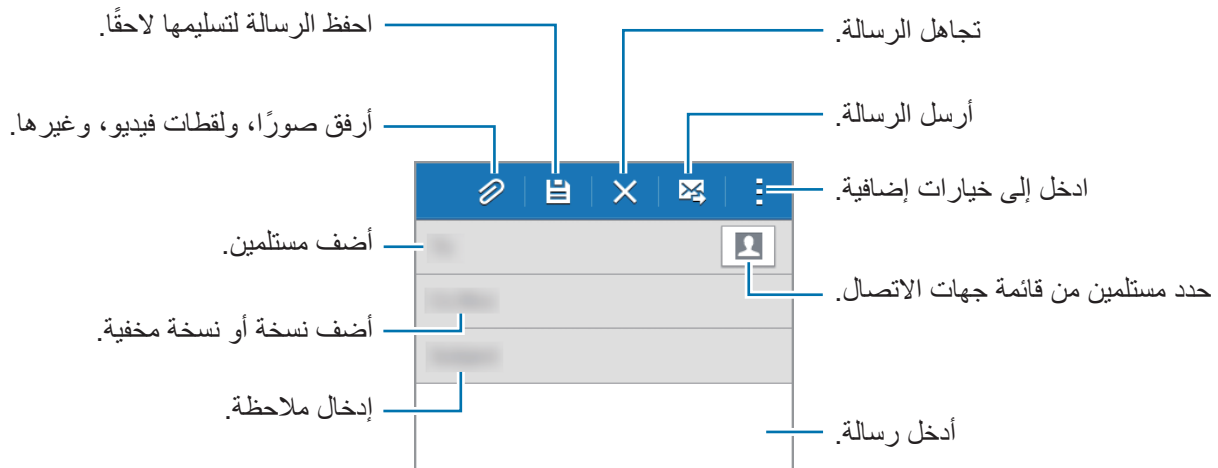

الوصول إلى خيارات إضافية

- أثناء تأليف رسالة، اضغط على **⋮** للوصول إلى الخيارات الإضافية.
- إرسال بريد إلكتروني إلي: أرسل الرسالة إلى نفسي.
- رسالة البريد الإلكتروني المجدولة: قم بإرسال الرسالة في موعد محدد.
- إذا كان الجهاز متوقفاً خلال الفترة المجدولة، أو غير متصل بالشبكة، أو كانت الشبكة غير مستقرة، فلن يتم إرسال الرسالة. 
- تستند هذه الميزة على الوقت والتاريخ المحدد على الجهاز. قد يتم إرسال الرسائل في وقت غير صحيح في حالة قيامك بالتحرك عبر المناطق الزمنية أو دون أن تقوم الشبكة بتحديث المعلومات.
- الأولوية: حدد مستوى أولوية الرسالة.

قراءة الرسائل

- اضغط على **⋮** على بريد إلكتروني على شاشة التطبيقات.
- اضغط على **≡** وحدد حساب بريد إلكتروني لاستخدامه، وسيتم استرداد رسائل جديدة. لاسترداد رسائل جديدة يدوياً، اضغط على **↺**.
- اضغط على رسالة لقراءتها.





الكاميرا

التصوير الأساسي

التقاط الصور وتسجيل الفيديو

١ اضغط على الكاميرا على شاشة التطبيقات.

٢ اضغط على  لالتقاط صورة أو اضغط على  لتسجيل فيديو.



افرد إصبعين عن بعضهما البعض على الشاشة للتكبير، وضمهما معاً على الشاشة للتصغير.



- يتوقف تشغيل الكاميرا تلقائياً في حالة عدم استخدامها.
- تأكد أن العدسة نظيفة. وإلا، فقد لا يعمل الجهاز بطريقة صحيحة في بعض الأوضاع التي تتطلب مستويات دقة عالية.



تشغيل الكاميرا على شاشة المعلقة

لكي تلتقط صوراً تحمل ذكريات خاصة بطريقة سريعة، قم بتشغيل الكاميرا على الشاشة المعلقة. على الشاشة المعلقة، اسحب  إلى خارج الدائرة الكبيرة. إذا لم يتم عرض ، فافتح شاشة التطبيقات، اضغط على الضبط ← قفل الشاشة، ثم اختر اختصار الكاميرا.



قد لا تتوفر هذه الميزة حسب منطقتك أو مزود الخدمة الخاص بك.

إتيكيت الكاميرا



- لا تلتقط الصور أو الفيديو لأشخاص آخرين بدون إذن منهم.
- لا تلتقط الصور أو الفيديو متى كان ذلك غير مسموحاً به قانوناً.
- لا تلتقط الصور أو الفيديو في الأماكن التي قد تنتهك فيها خصوصية الآخرين.

أوضاع التصوير

تلقائي

استخدم هذا الوضع للسماح للكاميرا بتقييم البيئات المحيطة وتحديد الوضع المثالي للصورة. على شاشة التطبيقات، اضغط على الكاميرا ←  ← تلقائي.

الصوت والالتقاط

استخدم هذا الوضع لالتقاط صورة مع الصوت. يقوم الجهاز بتحديد الصور بواسطة  في الاستوديو. على شاشة التطبيقات، اضغط على الكاميرا ←  ← الصوت والالتقاط.

بانوراما

استخدم هذا الوضع لالتقاط صورة مؤلفة من العديد من الصور المسلسلة معاً.

على شاشة التطبيقات، اضغط على الكاميرا ← ⊞ ← بانوراما.

للحصول على أفضل لقطة، راجع هذه التلميحات:



- حرك الكاميرا ببطء في اتجاه واحد.
- ابق الصورة داخل إطار عدسة الكاميرا.
- تجنب التقاط الصور ذات الخلفيات غير الواضحة، مثل السماء الصافية أو الجدار أحادي اللون.

ليلي

استخدم هذا الوضع لالتقاط صورة في ظروف الإضاءة الضعيفة، بدون استخدام الفلاش.

على شاشة التطبيقات، اضغط على الكاميرا ← ⊞ ← ليلي.

ضبط الكاميرا

على شاشة التطبيقات، اضغط على الكاميرا ← ⚙ ← لا تتوفر جميع الخيارات التالية في كل من أوضاع الكاميرا الثابتة وكاميرا الفيديو.

- **حجم الصورة / حجم الفيديو:** حدد مستوى دقة. استخدم مستوى دقة أعلى للتمتع بجودة أعلى. ولكن ذلك قد يستغرق المزيد من مساحة الذاكرة.
- **أوضاع القياس:** حدد طريقة قياس. يحدد ذلك كيفية حساب قيم الضوء. **تركيز على المنتصف** يقيس إضاءة الخلفية في منتصف المنظر. **نقطة** يقيس قيمة الضوء في موقع محدد. **مصفوفة** يقيس المشهد بالكامل.
- **علامة الموقع:** ارفق علامة موقع GPS بالصورة.
- **لتحسين إشارات GPS، تجنب التصوير في الأماكن التي تعاق فيها الإشارة، كما هو الحال بين المباني أو في المناطق المنخفضة، أو في ظروف الطقس السيئة.**
- **قد يظهر موقعك في الصور عندما تقوم بتحميلها على الويب. لكي تتجنب ذلك، قم بإلغاء تنشيط ضبط رمز GPS.**



- **مفتاح الصوت:** اضبط الجهاز لاستخدام مفتاح مستوى الصوت للتحكم في الغالق أو وظيفة التكبير.
- **المؤقت:** استخدم ذلك للقطات التي يتم تأخيرها زمنياً.
- **توازن الأبيض:** حدد موازنة لون أبيض مناسبة، بحيث تتمتع الصور بألوان قريبة إلى الصور الطبيعية إلى أقصى قدر ممكن. يتم تصميم الضبط بما يتناسب مع مواقف إضاءة محددة. يكون هذا الضبط مشابهاً لنطاق الحرارة بالنسبة لتعريض موازنة اللون الأبيض في الكاميرات الاحترافية.
- **السطوع:** قم بتغيير السطوع.
- **الخطوط الإرشادية:** تعرض أدلة عدسة الكاميرا للمساعدة على التركيب عند تحديد الأهداف.
- **اسم الملف السياقي:** اضبط الكاميرا لإضافة رموز سياقية، مثل معلومات الموقع، إلى أسماء الملفات.
- **التخزين:** حدد موقع الذاكرة للتخزين.
- **تعديل الإعدادات السريعة:** تعرف على الاختصارات الخاصة بالخيارات الأكثر استخداماً.
- **إعادة ضبط:** أعد تعيين ضبط الكاميرا.

قد تختلف الخيارات المتوفرة حسب نوع الوضع.



الاستوديو

عرض الصور أو لقطات الفيديو

عرض المحتوى على الجهاز

على شاشة التطبيقات، اضغط على الاستوديو وحدد صورة أو مقطع فيديو. تعرض ملفات الفيديو الرمز (▶) في الصورة المصغرة للمعاينة. لإخفاء شريط القائمة أو عرضه وأيضاً مصغرات المعاينة، اضغط على الشاشة.

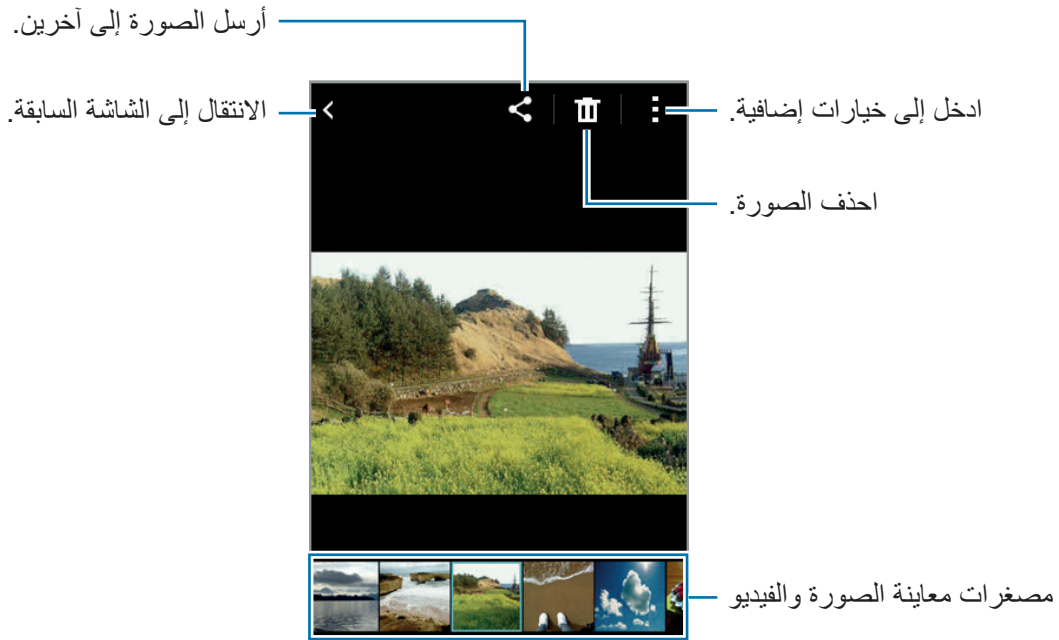

الوصول إلى خيارات إضافية

على شاشة التطبيقات، اضغط على الاستوديو وحدد صورة أو مقطع فيديو. اضغط على : واستخدام الخيارات التالية.

- عرض الشرائح: ابدأ عرض الشرائح بالصور الموجودة في المجلد الحالي.
- نسخ إلى الحافظة: قم بنسخ الملف إلى الحافظة.
- طباعة: اطبع الصور بواسطة توصيل الجهاز بطابعة. راجع [الطباعة من الأجهزة المحمولة](#) للمزيد من المعلومات.
- تغيير الاسم: أعد تسمية الملف.
- تدوير لليساار: قم بالتدوير عكس اتجاه عقارب الساعة.
- تدوير لليمين: قم بالتدوير في اتجاه عقارب الساعة.
- قص: قم باقتصاص الصورة.
- تعيين: اضبط الصورة كخلفية أو كصورة اسم.
- التفاصيل: اعرض تفاصيل الصورة أو مقطع الفيديو.
- الضبط: قم بتغيير ضبط المعرض.

قد تختلف الخيارات المتوفرة حسب الملف المحدد.



لتحديد عدة ملفات من قائمة الملف، اضغط مطولاً على ملف، ثم اضغط على الملفات الأخرى. عند تحديد الملفات، يمكنك مشاركتها أو حددتها في نفس الوقت أو الضغط على : للوصول إلى خيارات إضافية.

الوسائط المتعددة

فيديو

تشغيل الفيديو

اضغط على فيديو على شاشة التطبيقات.
حدد فيديو للتشغيل.

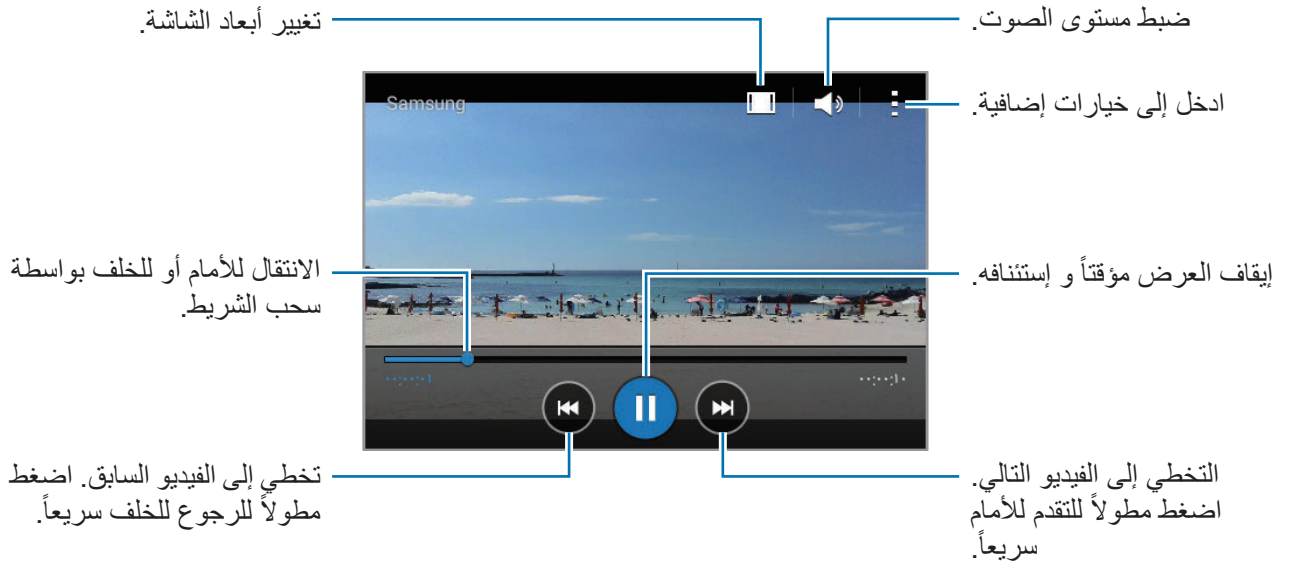

مشاركة لقطات الفيديو أو حذفها

اضغط على فيديو على شاشة التطبيقات.
اضغط مطولاً على مقطع فيديو، واضغط على : ← مشاركة عبر، ثم حدد أسلوب مشاركة.
ضغط على : ← مسح، حدد لقطات الفيديو، ثم اضغط على تمت.

تطبيقات وميزات مفيدة

مخطط S

بدء تشغيل مخطط S

استخدم هذا التطبيق لإدارة الأحداث والمهام.
اضغط على **S مخطط** على شاشة التطبيقات.

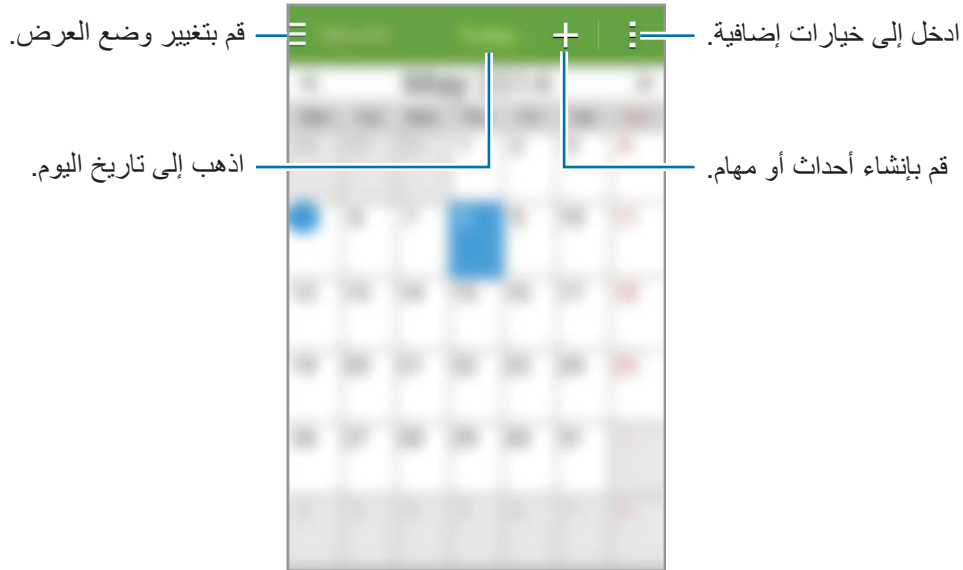

اضغط على **⋮** واستخدم ما يلي:

- **انتقل إلى:** انتقل تاريخ محدد.
- **مسح:** احذف الأحداث أو المهام.
- **بحث:** ابحث عن الأحداث أو المهام.
- **مزامنة:** قم بمزامنة الأحداث والمهام مع حسابك.
- **التقاويم:** حدد التقاويم لعرضها.
- **الضبط:** قم بتغيير لضبط لـ **S مخطط**.

إنشاء أحداث أو مهام

١ اضغط على **مخطط S** على شاشة التطبيقات.

٢ اضغط على **+**. أو بدلاً من ذلك، حدد تاريخاً لا يتضمن أحداث أو مهام به واضغط على التاريخ مرة أخرى. إذا كان التاريخ به أحداث أو مهام محفوظة، فاضغط على التاريخ واضغط على **+**.

٣ حدد إما حدث أو مهمة وأدخل التفاصيل.

- **إضافة حدث:** اضبط تاريخ بدء وانتهاء لحدث. يمكنك ضبط تكرار اختياري.
- **إضافة مهمة:** أضف مهمة للقيم بها في تاريخ محدد. يمكنك ضبط أولوية اختيارية.

The screenshot shows a form for creating a new event or task. The form is divided into several sections with labels in Arabic:

- حدد عنصراً.** (Select an element.) - Points to the top green header bar.
- حدد تقويم لاستخدامه أو للمزامنة معه.** (Select a calendar to use or sync with.) - Points to the dropdown menu below the header.
- أدخل عنواناً.** (Enter a title.) - Points to the main title input field.
- اضبط يوم لبداية الحدث ونهايته.** (Set the start and end day of the event.) - Points to the date selection fields.
- أضف مزيداً من التفاصيل.** (Add more details.) - Points to the bottom text area for additional information.

٤ اضغط على **حفظ** لحفظ الحدث أو المهمة.

مزامنة الأحداث والمهام مع حساباتك

اضغط على **مخطط S** على شاشة التطبيقات.

لمزامنة الأحداث والمهام مع حساباتك، اضغط على **⋮** ← **مزامنة**.

لإضافة حسابات للمزامنة معها، اضغط على **⋮** ← **التقاويم** ← **إضافة حساب**. ثم، حدد حساباً للمزامنة مع وقم بتسجيل الدخول. عند إضافة حساب، يتم عرض دائرة خضراء بجانب اسم الحساب.

لتغيير خيار مزامنة حساب، افتح شاشة التطبيقات واضغط على **الضبط**، ثم حدد خدمة الحساب ضمن **حسابات**.

حذف أحداث أو مهام

اضغط على **مخطط S** على شاشة التطبيقات.

لحذف الأحداث والمهام، اضغط على **⋮** ← **مسح**، تحديد الأحداث أو المهام، ثم اضغط على **تمت** ← **موافق**.

لحذف حدث أو مهمة أثناء العرض، اضغط على **⋮** ← **مسح** ← **موافق**.

لتمييز المهام كتامة، اضغط على تاريخ مزود به مهام واضغط فوق المهام المحددة.

مشاركة أحداث أو مهام

اضغط على **مخطط S** على شاشة التطبيقات.

لمشاركة حدث، أو مهمة أثناء عرضه واضغط على **⋮** ← **مشاركة عبر**، وحدد أسلوب مشاركة.

الحاسبة

استخدم هذا التطبيق لإجراء العمليات الحسابية البسيطة أو المعقدة.

اضغط على **الحاسبة** على شاشة التطبيقات.

قم بتدوير الجهاز إلى الاتجاه الأفقي لاستخدام الحاسبة العلمية. إذا كان تدوير الشاشة معطلاً، فاضغط على **⋮** ← **الحاسبة العلمية**.

ChatON

استخدم هذا التطبيق للمحادثة والتواصل الاجتماعي مع أصدقائك بشكل فردي أو في مجموعات. عندما تقوم بتسجيل الدخول إلى حساب سامسونج، يمكنك عرض كل أرشيف محادثاتك التي تم إرسالها من الأجهزة المسجلة. اضغط على **ChatON** على شاشة التطبيقات.



لا يتوفر هذا التطبيق حسب منطقك أو مزود الخدمة الخاص بك.

اتبع الإرشادات التي تظهر على الشاشة لاستكمال الضبط.

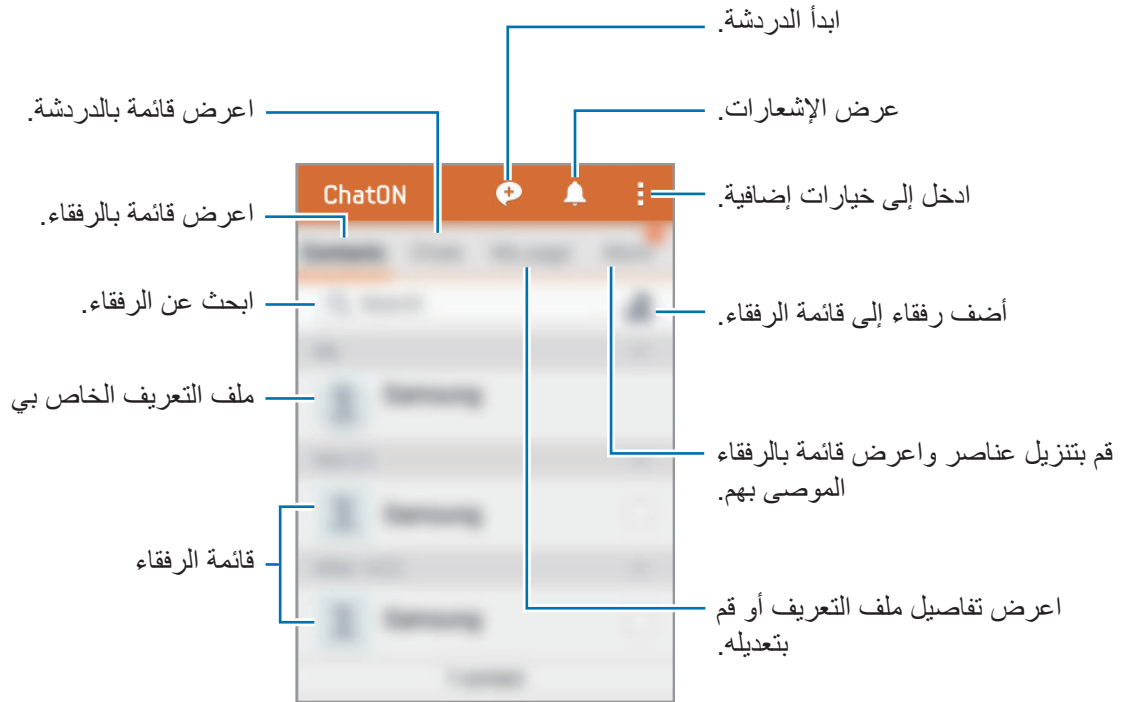

اضغط على **+** وحدد الرفقاء لبدء الدردشة، ثم اضغط على تم.

الساعة

منبه

على شاشة التطبيقات، اضغط على الساعة ← منبه.

ضبط التنبيهات

اضغط على **+** في قائمة الإنذارات، واضبط إنذاراً، وحدد الأيام التي سيتكرر الإنذار خلالها، واضبط خيارات عديدة للإنذارات ثم اضغط على **حفظ**. لتنشيط أو لإلغاء تنشيط الإنذارات، اضغط على  بجانب الإنذار الموجود في قائمة الإنذارات.

- **غفوة:** اضبط فاصل زمني وعدد مرات تكرار التنبيه بعد انقضاء الوقت المضبوط مسبقاً.
- **منبه ذكي:** اضبط زمن ونغمة للإنذار الذكي. يبدأ الإنذار الذكي بمستوى صوت منخفض لبضعة دقائق قبل جدولة الإنذار المعين مسبقاً لكي يصدر صوتاً. يزيد مستوى صوت الإنذار الذكي تدريجياً حتى تقوم بإيقاف تشغيله أو يصدر صوت الإنذار المعين مسبقاً.

إيقاف التنبيهات

اسحب **X** إلى خارج الدائرة الكبيرة لإيقاف التنبيه. إذا قمت بتمكين خيار الغفوة بشكل مسبق، اسحب **ZZ** خارج الدائرة الكبيرة لتكرار التنبيه بعد مدة محددة.

حذف التنبيهات

اضغط على **:** ← **حذف**، حدد الإنذارات، ثم اضغط على **تم**.

الساعة العالمية

على شاشة التطبيقات، اضغط على الساعة ← الساعة العالمية.

إنشاء التوقيات

اضغط على + وأدخل اسم المدينة أو حدد مدينة من قائمة المدن.

حذف التوقيات

اضغط على : ← حذف، وحدد ساعات، ثم اضغط على تم.

ساعة الإيقاف

على شاشة التطبيقات، اضغط على الساعة ← ساعة الإيقاف.

اضغط على بدء لتوقيت حدث. اضغط على دورة لتسجيل أوقات الدورات.

اضغط على إيقاف لإيقاف التوقيت. لمسح عدد اللفات، اضغط على إرجاع.

لضبط الجهاز لخفت الشاشة أثناء الدورات، اضغط على : ← الضبط ← إبقاء إضافة الشاشة خافتة.

المؤقت

على شاشة التطبيقات، اضغط على الساعة ← المؤقت.

اضبط المدة، ثم اضغط على بدء.

اسحب X إلى خارج الدائرة الكبيرة متى يتوقف المؤقت.

لتغيير ضبط نغمة رنين المنبه، اضغط على : ← الضبط.

ملفات محملة

استخدم هذا التطبيق لمشاهدة الملفات التي يتم تنزيلها من خلال التطبيقات.
اضغط على **ملفات محملة** على شاشة التطبيقات.

لا يتوفر هذا التطبيق حسب منطقتك أو مزود الخدمة الخاص بك.



حدد ملفاً لفتحه باستخدام تطبيق مناسب.
لفرز الملفات حسب التاريخ أو العنوان أو الحجم، اضغط على: ← فرز بواسطة.
لمسح السجل، اضغط على: ← مسح القائمة.

Games

استخدم هذا التطبيق لشراء وتنزيل الألعاب.

لا يتوفر هذا التطبيق حسب منطقتك أو مزود الخدمة الخاص بك.





- ١ اضغط على **Games** على شاشة التطبيقات.
- ٢ اضغط على زر التنزيل على لعبة.
يتم حفظ ملف التنصيب في **ملفات محملة**.
- ٣ لتنصيب لعبة، افتح شاشة التطبيقات واضغط على **ملفات محملة**.
- ٤ حدد ملف التنصيب واتبع الإرشادات التي تظهر على الشاشة.

المذكرة

استخدم هذا التطبيق لإنشاء مذكرات وتنظيمها حسب الفئة.
اضغط على المذكرة على شاشة التطبيقات.

تأليف المذكرات



اضغط على **+** في قائمة المذكرات وأدخل مذكرة. أثناء تأليف مذكرة، استخدم أحد الخيارات التالية:

-  : إنشاء أو تعيين فئة.
-  : إدراج صور.
-  : قم بعمل تسجيل صوتي للصورة المصغرة.
- لحفظ المذكرة، اضغط على **حفظ**.
- لتعديل مذكرة، اضغط على المذكرة، ثم اضغط على محتوى المذكرة.



البحث عن المذكرات

اضغط على **Q** في قائمة المذكرات وأدخل كلمة أساسية للبحث عن مذكرات تتضمن الكلمة الأساسية.

أضف فئات وقم بإدارتها

- قم بإنشاء الفئات لفرز وإدارة مذكراتك.
- على قائمة المذكرات، اضغط على  ← إدارة الفئات.
- لإضافة فئة جديدة، اضغط على **+**، أدخل اسم الفئة ثم اضغط على **موافق**.
- لحذف فئة، اضغط على **—** بجانب الفئة.
- لإعادة تسمية فئة، اضغط مطولاً على اسم الفئة، وأدخل اسم جديد للفئة، ثم اضغط على **موافق**.
- لتغيير ترتيب الفئات، اضغط على  بجانب فئة، واسحبها إلى أعلى أو إلى أسفل واسحبها لأسفل أو لأعلى إلى موضع آخر.

الوصول إلى خيارات إضافية



- يمكنك الوصول إلى خيارات إضافية بقائمة المذكرات وأثناء عرض المذكرات.
- على قائمة المذكرات، اضغط على  واستخدم الخيارات التالية:
- **اختيار:** حدد المذكرات لتطبيق الخيارات.
 - **حذف:** احذف المذكرات.
 - **الحساب:** قم بمزامنة المذكرات مع حساب سامسونج.
 - أثناء مشاهدة مذكرة، اضغط على  واستخدم الخيارات التالية:
 - **حذف:** احذف المذكرة.
 - **مشاركة عبر:** قم بمشاركة المذكرة مع آخرين.
 - **طباعة:** اطبع المذكرة عن طريق توصيل الجهاز بطابعة. راجع [الطباعة من الأجهزة المحمولة](#) للمزيد من المعلومات.

الراديو

الاستماع إلى راديو FM

- اضغط على الراديو على شاشة التطبيقات.
- قم بتوصيل سماعة الرأس بالجهاز قبل تشغيل راديو FM.
- يقوم راديو FM بالبحث ويحفظ المحطات المتاحة تلقائيًا عند تشغيله لأول مرة.



اضغط على  لتشغيل راديو FM. حدد محطة الراديو التي تريدها من قائمة المحطات واضغط على  للعودة إلى شاشة راديو FM.

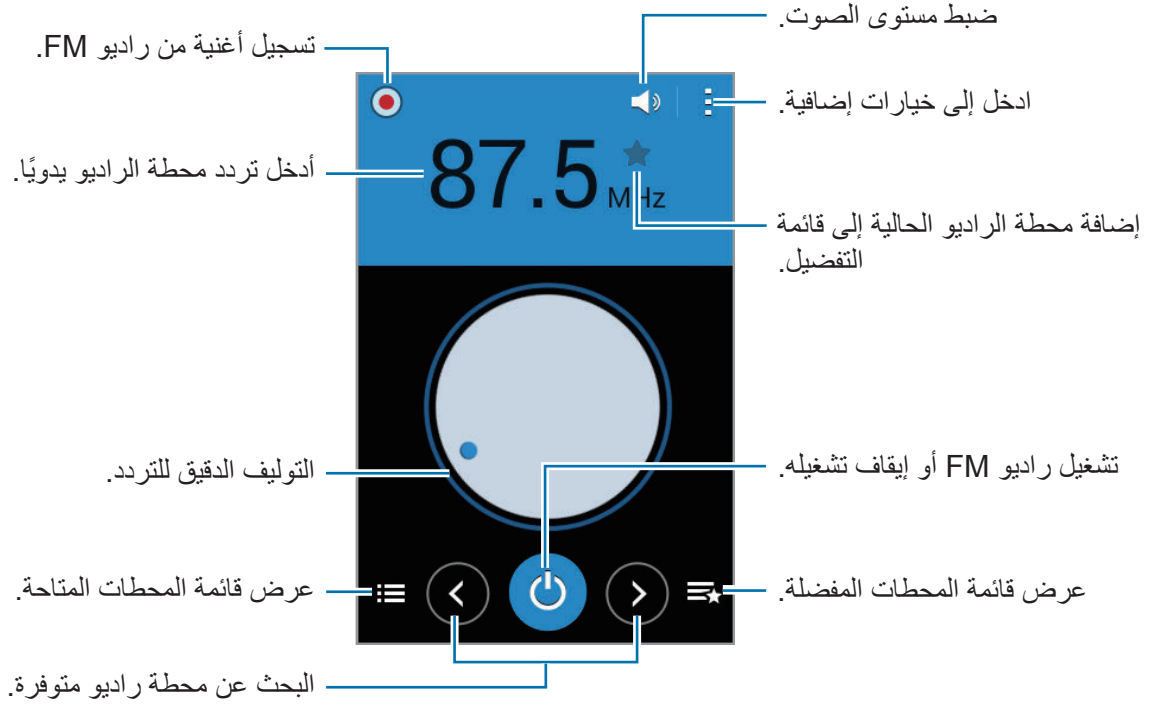

البحث عن محطات الراديو

اضغط على الراديو على شاشة التطبيقات. اضغط على  بحث، ثم حدد خيار البحث. يقوم راديو FM بمسح المحطات المتاحة ضوئيًا وحفظها تلقائيًا. حدد محطة الراديو التي تريدها من قائمة المحطات واضغط على  للعودة إلى شاشة راديو FM.

إضافة محطات إلى قائمة المفضلة

اضغط على الراديو على شاشة التطبيقات. قم بالتمرير إلى محطة راديو، ثم اضغط على  لإضافة المحطة إلى قائمة المفضلة.

مسجل الصوت

تسجيل المذكرات الصوتية

اضغط على مسجل الصوت على شاشة التطبيقات.

اضغط على (●) لبدء التسجيل. تحدث أمام الميكروفون. اضغط على (||) لإيقاف التسجيل مؤقتًا. لإلغاء التسجيل، اضغط على (×). اضغط على (■) لإنهاء التسجيل.

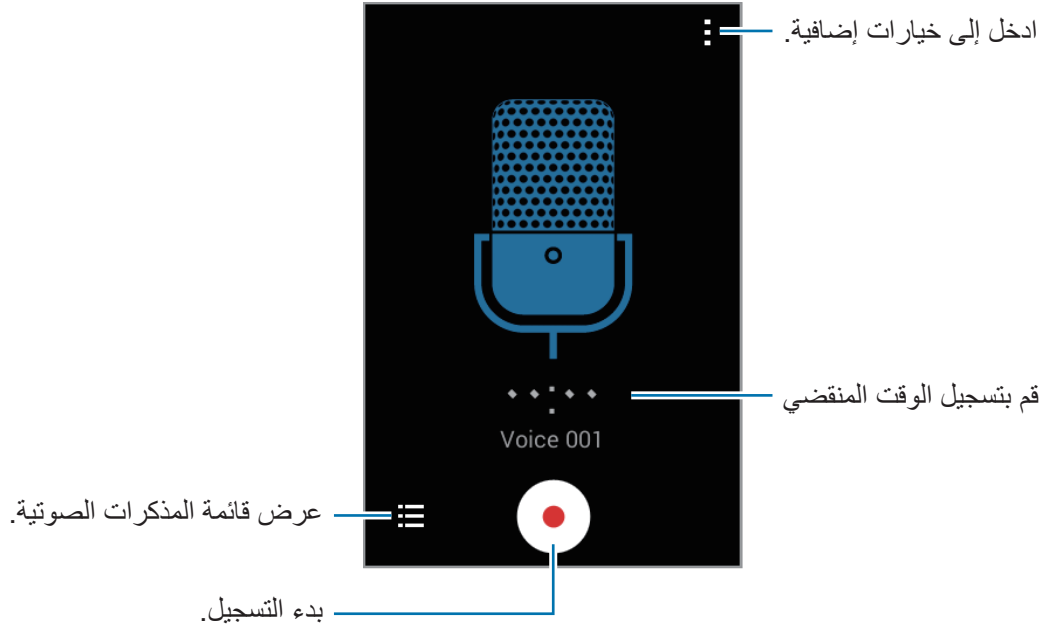

تشغيل المذكرات الصوتية

اضغط على مسجل الصوت على شاشة التطبيقات.

اضغط على ≡ وحدد مذكرة صوتية لتشغيلها.

• (●) / (||) : قم بإيقاف العرض مؤقتًا أو استئنافه.

• (⏮) / (⏭) : تخطى إلى المذكرة الصوتية التالية أو السابقة.

إدارة المذكرات الصوتية

على شاشة التطبيقات، اضغط على **مسجل الصوت** ← .

اضغط على ، ثم حدد واحد مما يلي:

- **اختيار:** حدد المذكرات الصوتية لتطبيق الخيارات.
- **حذف:** حدد مذكرات صوتية لحذفها.
- **الضبط:** قم بتغيير ضبط مسجل الصوت.

تغيير أسماء المذكرات الصوتية

اضغط مطولاً على المذكرة الصوتية، ثم اضغط على  ← **تغيير الاسم**، وأدخل اسماً جديداً للمذكرة الصوتية، ثم اضغط على موافق.

تطبيقات Google

توفر Google تطبيقات ترفيهية، وللتواصل الاجتماعي ولمتابعة الأعمال. قد تحتاج إلى حساب Google للدخول على بعض التطبيقات. راجع [ضبط الحسابات](#) للمزيد من المعلومات.

لعرض المزيد من معلومات التطبيق، افتح كل شاشة رئيسية للتطبيق واضغط على  ← **مساعدة**.

قد لا تتوافر بعد التطبيقات أو يتم تسميتها بشكل مختلف حسب المنطقة، أو حسب مزود الخدمة الخاص بك.



Chrome

البحث عن المعلومات وتصفح صفحات الويب.

Gmail

إرسال أو استقبال رسائل البريد الإلكتروني عن طريق خدمة Google Mail.

Google+

شارك أخبارك وتابع التحديثات التي يشاركها أفراد عائلتك وأصدقائك والآخرين. يمكنك أيضاً النسخ الاحتياطي للصور والفيديوهات الخاصة بك والمزيد.

خرائط

إيجاد موقع على الخريطة، والبحث عن مواقع، وعرض معلومات الموقع للعديد من الأماكن.

موسيقى Play

اكتشف واستمع إلى الموسيقى وقم بمشاركتها على جهازك.

أفلام وتلفزيون Play

شاهد الفيديوهات المخزنة على جهازك ونزل المحتويات المختلفة لمشاهدتها من سوق Play.

كتب Play

نزل العديد من الكتب من سوق Play واقرأها.

Play Newsstand

اقرأ الأخبار والمجلات التي تهتم بها في مكان واحد.

ألعاب Play

نزل الألعاب من سوق Play والعبها مع الآخرين.

Drive

احفظ المحتوى على خدمة التخزين السحابية، وادخل عليه من أي مكان وشاركه مع الآخرين.

YouTube

شاهد أو أنشئ مقاطع الفيديو وشاركها مع الآخرين.

صور

قم بإدارة الصور، والألبومات، ولقطات الفيديو التي قمت بحفظها على الجهاز وتحميلها إلى Google+.

Hangouts

دردش مع أصدقائك بشكل فردي أو جماعي واستخدم الصور والوجوه العاطفية، ومكالمات الفيديو أثناء المحادثة.

Google

ابحث بشكل سريع عن عناصر على الإنترنت أو على جهازك.

البحث الصوتي

ابحث بشكل سريع عن العناصر من خلال نطق كلمة أو عبارة دلالية.

إعدادات Google

قم بتهيئة الضبط لبعض الميزات المتاحة بواسطة Google.

التوصيل بأجهزة أخرى

البلوتوث

نبذة عن البلوتوث

ينشئ البلوتوث اتصالاً لاسلكياً مباشراً بين جهازين من خلال المسافات القصيرة. استخدم البلوتوث لتبادل البيانات أو ملفات الوسائط مع أجهزة أخرى.



- شركة سامسونج غير مسؤولة عن فقد البيانات المرسلة أو المستقبلية عبر ميزة البلوتوث.
- تأكد دائماً من مشاركة البيانات واستقبالها باستخدام الأجهزة المؤمنة بشكل موثوق منه وبشكل صحيح. في حالة وجود عوائق بين الأجهزة، قد يتم تقليل مسافة التشغيل.
- بعض الأجهزة، خصوصاً التي لم يتم اختبارها أو اعتمادها من شركة Bluetooth SIG، قد لا تكون متوافقة مع جهازك.
- لا تستخدم ميزة البلوتوث لأغراض غير قانونية (على سبيل المثال، الاستيلاء على نسخ من الملفات أو الاتصالات التي يتم إجراؤها بطريق غير شرعية لأغراض تجارية).
- سامسونج غير مسؤولة عن تكرار الاستخدام غير القانوني لميزة البلوتوث.

الإقتران مع أجهزة البلوتوث أخرى

١ على شاشة التطبيقات، اضغط على الضبط ← البلوتوث، ثم اضغط على المفتاح البلوتوث لتنشيطه، ثم اضغط على بحث.

يتم سرد الأجهزة المكتشفة.

لضبط الجهاز بحيث يكون ظاهرًا للأجهزة الأخرى، اضغط على اسم الجهاز.

٢ حدد جهازاً للإقتران به.

إذا كان جهازك قد تم إقرانه مع هذا الجهاز من قبل، فاضغط على اسم الجهاز بدون تأكيد مفتاح المرور الذي يتم إنشاؤه تلقائياً.

إذا كان الجهاز الذي تريد الإقتران به غير موجود في القائمة، فاطلب أن يقوم الجهاز بتشغيل خيار الرؤية.

٣ اقبل طلب ترخيص البلوتوث على الجهازين للتأكيد.

إرسال واستقبال البيانات

تدعم العديد من التطبيقات نقل البيانات عبر البلوتوث. يمكنك مشاركة البيانات، مثل الأسماء أو ملفات الوسائط، مع أجهزة البلوتوث الأخرى. الإجراءات التالية مثال لإرسال صورة إلى جهاز آخر.

إرسال صورة

١ على شاشة التطبيقات، اضغط على الاستوديو.

٢ حدد صورة.

٣ اضغط على  ← البلوتوث، ثم حدد جهازاً لإرسال الصورة له.

إذا كان الجهاز الذي تريد الإقتران به غير موجود في القائمة، فاطلب أن يقوم الجهاز بتشغيل خيار الرؤية. أو، اضبط الجهاز بحيث يكون مرئياً للأجهزة الأخرى.

٤ اقبل طلب ترخيص البلوتوث على الجهاز الآخر.

استلام صورة

عندما يرسل الجهاز الآخر إليك صورة، اقبل طلب ترخيص البلوتوث. يتم حفظ الصورة المعدلة في المجلد الاستوديو
← Download.

إلغاء إقران أجهزة البلوتوث

١ على شاشة التطبيقات، اضغط على الضبط ← البلوتوث.

يعرض الجهاز الأجهزة المقترنة في القائمة.

٢ اضغط على ⚙ بجانب اسم الجهاز لإلغاء إقرانه.

٣ اضغط على إلغاء الاقتران.

Wi-Fi مباشر

حول Wi-Fi Direct

Wi-Fi Direct يربط أجهزة مباشرة عبر شبكة Wi-Fi بدون الحاجة إلى نقطة وصول.

توصيل أجهزة أخرى

١ على شاشة التطبيقات، اضغط على الضبط ← Wi-Fi، ثم اضغط على المفتاح Wi-Fi لتنشيطه.

٢ اضغط على ⋮ ← Wi-Fi مباشر.

يتم سرد الأجهزة المكتشفة.

٣ حدد جهازًا للاتصال به.

للتوصيل بأجهزة متعددة، اضغط على ⋮ ← اتصال متعدد.

لتغيير اسم الجهاز، اضغط على ⋮ ← إعادة تسمية الجهاز.

٤ اقبل طلب ترخيص Wi-Fi Direct على الجهاز الآخر للتأكيد.

إرسال واستقبال البيانات

يمكنك مشاركة البيانات، مثل الأسماء أو ملفات الوسائط، مع الأجهزة الأخرى. الإجراءات التالية مثال لإرسال صورة إلى جهاز آخر.

إرسال صورة

- ١ على شاشة التطبيقات، اضغط على الاستوديو.
- ٢ حدد صورة.
- ٣ اضغط على  ← **Wi-Fi Direct**، ثم حدد جهازاً لإرسال الصورة له.
- ٤ اقبل طلب ترخيص Wi-Fi Direct على الجهاز الآخر.

استلام صورة

عندما يرسل الجهاز الآخر إليك صورة، اقبل طلب ترخيص Wi-Fi Direct. يتم حفظ الصورة المعدلة في المجلد الاستوديو ← **Download**.

إنهاء اتصال الجهاز

- ١ على شاشة التطبيقات، اضغط على الضبط ← **Wi-Fi**.
- ٢ اضغط على  : ← **Wi-Fi مباشر**.
يعرض الجهاز الأجهزة المتصلة في القائمة.
- ٣ اضغط على **إنهاء الاتصال** ← موافق لفصل الأجهزة.

الطباعة من الأجهزة المحمولة

صِل الجهاز بطابعة عبر شبكة Wi-Fi أو Wi-Fi Direct، واطبع الصور أو المستندات.

قد لا تكون بعض الطابعات متوافقة مع الجهاز.



إضافة المكونات الإضافية للطباعة

أضف المكونات الإضافية للطابعات التي تريد توصيل الجهاز بها.

على شاشة التطبيقات، اضغط على الضبط ← طباعة ← المكون الإضافي للتنزيل، ثم ابحث عن مكون إضافي للطابعة في المتجر سوق Play. حدد مكوناً إضافياً للطابعة وقم بتنصيبه.

التوصيل بطابعة

على شاشة التطبيقات، اضغط على الضبط ← طباعة، حدد مكوناً إضافياً للطابعة ثم اضغط على المفتاح في الركن الأيمن العلوي من الشاشة لتنشيطه. يبحث الجهاز على الطابعات المتصلة بنفس شبكة Wi-Fi مثل جهازك. حدد طابعة لكي تستخدمها كطابعة افتراضية.

لإضافة طابعات يدوياً، حدد مكوناً إضافياً للطابعة، واضغط على : ← إضافة طابعة ← +، وأدخل التفاصيل، ثم اضغط على موافق.

لتغيير ضبط الطباعة، حدد مكوناً إضافياً للطابعة واضغط على : ← الضبط.

محتوى الطباعة

أثناء عرض المحتوى، مثل الصور أو المستندات، اضغط على : ← طباعة، ثم حدد طابعة.

مدير الجهاز والبيانات

ترقية الجهاز

يمكن ترقية الجهاز إلى أحدث برنامج.

الترقية عبر الهواء

يمكن ترقية الجهاز مباشرة إلى أحدث برنامج بواسطة البرنامج الثابت بواسطة خدمة عبر الهواء (FOTA).
على شاشة التطبيقات، اضغط على الضبط ← حول الجهاز ← تحديث البرنامج ← تحديث.

الترقية باستخدام Samsung Kies

قم بتنزيل أحدث إصدار من تطبيق Samsung Kies من موقع سامسونج على الويب. تشغيل Samsung Kies وتوصيل الجهاز بالكمبيوتر. يتعرف Samsung Kies تلقائياً على الجهاز ويعرض التحديثات المتاحة في مربع الحوار، متى توفرت. اضغط فوق زر التحديث في مربع الحوار لبدء الترقية. راجع تعليمات Samsung Kies للتعرف على معلومات إضافية حول كيفية الترقية.

- لا توقف تشغيل الكمبيوتر أو تفصل كابل USB أثناء ترقية الجهاز.
- أثناء ترقية الجهاز، لا تقم بتوصيل أجهزة وسائط أخرى بالكمبيوتر. يؤدي ذلك إلى حدوث تداخل مع عملية التحديث.



نقل الملفات بين الجهاز والكمبيوتر

انقل الملفات الصوتية، أو الفيديو، أو الصور أو أي نوع آخر من الملفات من الجهاز إلى الكمبيوتر، أو بالعكس.

لا تفصل كابل USB من الجهاز عند قيامك بنقل الملفات. فقد يؤدي القيام بذلك إلى خسارة البيانات أو تلف الجهاز.



• لا تفصل الجهاز من الكمبيوتر عند قيامك بتشغيل ملفات محفوظة في الجهاز على الكمبيوتر المتصل. بعد الانتهاء من تشغيل الملف، افصل الجهاز من جهاز الكمبيوتر.



• قد لا تتصل الأجهزة بشكل صحيح إذا كانت متصلة عبر موزع USB. قم بتوصيل الجهاز مباشرةً بمنفذ USB الخاص بالكمبيوتر.

التوصيل كجهاز وسائط

١ قم بتوصيل الجهاز بالكمبيوتر بواسطة كابل USB.

٢ افتح لوحة الإشعارات، ثم اضغط على متصل كجهاز وسائط ← جهاز الوسائط (MTP).

اضغط على كاميرا (PTP) إذا لم يدعم الكمبيوتر بروتوكول نقل الوسائط (MTP)، أو إذا لم يتم تثبيت برنامج تشغيل مناسب.

٣ انقل الملفات بين الجهاز والكمبيوتر.

التوصيل بـ Samsung Kies

Samsung Kies عبارة عن تطبيق كمبيوتر يتحكم في مكتبات الوسائط والمعلومات الشخصية مع أجهزة سامسونج. قم بتنزيل أحدث Samsung Kies من موقع سامسونج على الويب.

١ قم بتوصيل الجهاز بالكمبيوتر بواسطة كابل USB.

يتم تشغيل Samsung Kies على الكمبيوتر تلقائياً. في حالة عدم تشغيل Samsung Kies، اضغط نقرًا مزدوجًا فوق رمز Samsung Kies الموجود في الكمبيوتر.

٢ انقل الملفات بين الجهاز والكمبيوتر.

ارجع إلى تعليمات Samsung Kies للحصول على مزيد من المعلومات.

النسخ الاحتياطي واستعادة البيانات

احتفظ بمعلوماتك الشخصية، وبيانات التطبيق، والضبط الآمن على الجهاز. يمكنك عمل نسخة احتياطية من المعلومات المهمة إلى حساب احتياطي والوصول إليه فيما بعد.

استخدام حساب Google

١ اضغط على الضبط على شاشة التطبيقات.

٢ اضغط على النسخ الاحتياطي وإعادة الضبط ثم اختر النسخ الاحتياطي لبياناتي.

٣ اضغط على نسخ الحساب احتياطياً وحدد حساباً كحساب احتياطي.

لاستعادة البيانات، يجب عليك تسجيل الدخول إلى حساب Google عبر معالج الضبط. يمكنك تشغيل وفتح معالج الضبط بواسطة إجراء إعادة ضبط بيانات المصنع في الجهاز. إذا لم تقم بتسجيل الدخول إلى حساب Google عبر معالج الإعداد، فلن يستعيد الجهاز بيانات النسخ الاحتياطي مرة أخرى.



استخدام حساب سامسونج

- ١ على شاشة التطبيقات، اضغط على الضبط ← إضافة حساب ← Samsung account، ثم قم بتسجيل الدخول إلى حساب سامسونج.
- ٢ اضغط على الضبط على شاشة التطبيقات.
- ٣ اضغط على Samsung account ← نسخة احتياطية، ضع علامة اختيار أمام العناصر المراد نسخها احتياطياً، ثم اضغط نسخ احتياطي الآن ← نسخ احتياطي.
- لاستعادة البيانات، افتح شاشة التطبيقات، اضغط على الضبط ← Samsung account ← ارجاع الضبط، حدد العناصر، ثم اضغط على استعادة الآن. 

إجراء إعادة تعيين بيانات

- حذف كل الإعدادات والبيانات الموجودة على الجهاز. قبل القيام بإعادة ضبط بيانات المصنع، تأكد من النسخ الاحتياطي لجميع البيانات المهمة المخزنة على الجهاز. راجع النسخ الاحتياطي واستعادة البيانات للمزيد من المعلومات.
- على شاشة التطبيقات، اضغط على الضبط ← النسخ الاحتياطي وإعادة الضبط ← إعادة تعيين بيانات المصنع ← إعادة تعيين الجهاز ← مسح الكل. يتم إعادة تشغيل الجهاز تلقائياً.

الضبط

نبذة عن الضبط

استخدم هذا التطبيق لتهيئة الجهاز، اضبط خيارات التطبيق، وأضف حسابات.

اضغط على **الضبط** على شاشة التطبيقات.

قد تختلف الميزات المدعمة أو قد يتم تسميتها بشكل مختلف وذلك حسب ما إذا كان جهازك من موديل SIM فردي أو مزدوج.



الشبكة اللاسلكية والشبكات

Wi-Fi

قم بتنشيط ميزة Wi-Fi للاتصال بشبكة Wi-Fi واتصل بالإنترنت أو بأجهزة شبكات أخرى.

على شاشة الضبط، اضغط على **Wi-Fi**، ثم اضغط على المفتاح **Wi-Fi** لتنشيطه.

يمكن الحفاظ على اتصال ثابت بالشبكة عن طريق التحديد التلقائي إما Wi-Fi أو الشبكة المحمولة لاستخدام الإشارة الأقوى. للتبديل تلقائيًا بين الشبكات، اختر **تبديل الشبكة الذكي**.

لاستخدام الخيارات، اضغط على **⋮**.

- **بحث:** البحث عن الشبكات المتاحة.
- **Wi-Fi مباشر:** قم بتنشيط Wi-Fi Direct وقم بتوصيل الأجهزة مباشرة عبر Wi-Fi لمشاركة الملفات.
- **متقدم:** بتخصيص ضبط Wi-Fi.
- **زر ضغط WPS:** اتصل بشبكة Wi-Fi الآمنة باستخدام الزر WPS.
- **إدخال رمز PIN لـ WPS:** اتصل بشبكة Wi-Fi آمنة باستخدام رمز WPS PIN.

ضبط سياسة سكون Wi-Fi

اضغط على: ← متقدم ← الاحتفاظ بتشغيل Wi-Fi أثناء وضع السكون.



أثناء إيقاف تشغيل الشاشة، يوقف الجهاز تلقائياً تشغيل توصيلات Wi-Fi. عند حدوث ذلك، يدخل الجهاز إلى شبكات الهواتف المحمولة تلقائياً في حالة الضبط لاستخدامها. قد يترتب على ذلك دفع تكاليف لنقل البيانات. لتجنب دفع تكاليف إضافية، اضبط هذا الخيار إلى دائماً.

ضبط إشعارات الشبكة

يمكن أن يتتبع الجهاز فتح شبكات Wi-Fi وعرض رمز على شريك الحالة للإبلاغ عند توفرها. اضغط على: ← متقدم وضع علامة اختيار أمام إخطارات الشبكة لتنشيط هذه الميزة.

البلوتوث

- قم بتنشيط ميزة البلوتوث لتبادل المعلومات عبر مسافات قصيرة.
- على شاشة الضبط، اضغط على البلوتوث، ثم اضغط على المفتاح البلوتوث لتنشيطه.
- لاستخدام المزيد من الخيارات، اضغط على: ←.
- مهلة الرؤية: اضبط المدة التي يظهر خلالها الجهاز.
- الملفات المستلمة: اعرض الملفات المستلمة عبر بلوتوث.

التقييد ونقطة اتصال الهواتف المحمولة

استخدم الجهاز كنقطة اتصال نقالة لمشاركة اتصال بيانات المحمول بالجهاز مع أجهزة أخرى. راجع [التقييد ونقطة اتصال الهواتف المحمولة](#) للمزيد من المعلومات.

على شاشة الضبط، اضغط على التقييد ونقطة اتصال الهواتف المحمولة.

- نقطة اتصال الهواتف المحمولة: استخدم الهاتف المحمول لمشاركة اتصال بيانات المحمول الخاصة بالجهاز مع أجهزة كمبيوتر أو أجهزة أخرى من خلال شبكة Wi-Fi. يمكنك استخدام هذه الميزة في حالة عدم توفر اتصال بالشبكة.

- **تقييد USB:** استخدم ضبط نطاق USB لمشاركة اتصال بيانات المحمول بالجهاز مع كمبيوتر عبر USB. عند التوصيل بجهاز كمبيوتر، يتم استخدام الجهاز كمودم لاسلكي لجهاز الكمبيوتر.
- **تقييد البلوتوث:** استخدم ضبط نطاق البلوتوث لمشاركة اتصال بيانات المحمول بالجهاز مع أجهزة الكمبيوتر أو أجهزة أخرى عبر البلوتوث.

وضع الطيران

يؤدي ذلك إلى تعطيل جميع الوظائف اللاسلكية على جهازك. يمكنك استخدام الخدمات غير الشبكية فقط. على شاشة الضبط، اضغط على وضع الطيران.

استخدام البيانات

- استمر في تتبع حجم استخدام البيانات وقم بتخصيص الضبط للحد.
- على شاشة الضبط، اضغط على استخدام البيانات.
- **بيانات الهاتف المحمول:** اضبط الجهاز لاستخدام اتصالات البيانات على أي شبكة محمول.
- **تعيين حد بيانات الهاتف المحمول:** اضبط حداً لاستخدام بيانات المحمول.
- **دورة استخدام البيانات:** اضبط بيانات لإعادة الضبط شهرياً لمراقبة استخدام البيانات بين الفترات.
- لاستخدام المزيد من الخيارات، اضغط على ⋮.
- **البيانات أثناء التجوال:** اضبط الجهاز لاستخدام اتصالات البيانات عندما تقوم بالتجوال.
- **تقييد بيانات الخلفية:** اضبط الجهاز لتعطيل المزامنة في الخلفية أثناء استخدام شبكة المحمول.
- **مزامنة البيانات تلقائياً:** تنشيط المزامنة التلقائية للتطبيقات أو إلغاء تنشيطها، مثل التقويم أو البريد الإلكتروني. يمكنك تحديد المعلومات المطلوب مزامنتها لكل حساب في **الضبط** ← **حسابات**.
- **عرض استخدام Wi-Fi:** اضبط الجهاز لعرض استخدامك للبيانات عبر Wi-Fi.
- **نقاط الاتصال النقالة:** حدد النقاط الساخنة للمحمول لمنع التطبيقات التي تعمل في الخلفية من استخدامها.

إدارة بطاقة SIM (موديلات SIM المزدوجة)

قم بتنشيط بطاقة SIM أو USIM وقم بتخصيص ضبط بطاقة SIM.

على شاشة الضبط، اضغط على إدارة بطاقة SIM.

- مكالمات صوتية: حدد بطاقة SIM أو USIM للمكالمات الصوتية.
- شبكة خدمة البيانات: حدد بطاقة SIM أو USIM لخدمة البيانات.
- تلقي المكالمات الواردة: اضبط إما السماح بتلقي المكالمات الواردة من شبكة GPRS أو عدم السماح بها أثناء استخدام خدمات البيانات.
- تشغيل بطاقتي SIM دائماً: اضبط الجهاز للسماح بالمكالمات الواردة من بطاقة SIM أو USIM أخرى أثناء إجراء مكالمات.

عند تمكين هذه الميزة، يتم دفع تكاليف إضافية لإعادة توجيه المكالمات وذلك حسب المنطقة أو مزود الخدمة.



مزيد من الشبكات

قم بتخصيص الضبط للتحكم في الشبكات.

على شاشة الضبط، اضغط على مزيد من الشبكات.

تطبيق المراسلة الافتراضي

حدد التطبيق الافتراضي لاستخدامه للرسائل.

VPN

قم بالإعداد والاتصال بالشبكات الخاصة الافتراضية (VPNs).

شبكات الهواتف المحمولة

- بيانات الهاتف المحمول: اضبط الجهاز لاستخدام اتصالات البيانات على أي شبكة محمول.
- البيانات أثناء التجوال: اضبط الجهاز لاستخدام اتصالات البيانات عندما تقوم بالتجوال.
- أسماء نقاط الوصول: قم بإعداد أسماء نقاط الوصول (APNs).
- نمط الشبكة 1 SIM / نمط الشبكة 2 SIM (موديلات SIM المزدوجة): حدد نوع الشبكة.
- نمط الشبكة (موديلات SIM الفردية): حدد نوع الشبكة.
- مشغلو الشبكة: ابحث عن الشبكات المتوفرة وحدد شبكة للتجوال.

الجهاز

قفل الشاشة

قم بتغيير الضبط للشاشة المقفلة.

على شاشة الضبط، اضغط على **قفل الشاشة**.

- **تأمين الشاشة:** تغيير طريقة قفل الشاشة. قد تختلف الخيارات التالية وذلك حسب طريقة قفل الشاشة المحددة.
- **ساعة مزدوجة:** اضبط الجهاز لعرض الساعة المزدوجة.
- **عرض التاريخ:** اضبط الجهاز لعرض التاريخ مع الساعة.
- **اختصار الكاميرا:** اضبط الجهاز لعرض اختصار الكاميرا على الشاشة المقفلة.

قد لا تتوفر هذه الميزة حسب منطقتك أو مزود الخدمة الخاص بك.



- **معلومات المالك:** أدخل معلوماتك التي تظهر مع الساعة.
- **تأثير إلغاء القفل:** حدد التأثير الذي تشاهده عندما تقوم بإلغاء قفل الشاشة.
- **نص المساعدة:** اضبط الجهاز لعرض نص التعليمات على الشاشة المقفلة.

الصوت

قم بتغيير الضبط للأصوات المختلفة الموجودة في الجهاز.

على شاشة الضبط، اضغط على **الصوت**.

- **مستوى صوت:** اضبط مستوى الصوت لجميع نغمات الرنين، والموسيقى، والفيديو، وأصوات النظام، والإشعارات.
- **نغمات الرنين:**
 - **نغمات الرنين:** أضف أو حدد نغمة رنين للمكالمات الواردة.
 - **إشعارات:** حدد نغمة رنين للأحداث، مثل الرسائل الواردة والمكالمات الفائتة.
- **اهتزاز عند الرنين:** اضبط الجهاز بحيث يهتز ويشغل نغمة رنين للمكالمات الواردة.
- **نغمة لوحة مفاتيح الطلب الهاتفي:** اضبط الجهاز لكي يصدر صوتاً عند الضغط على الأزرار الموجودة في لوحة المفاتيح.

- أصوات اللمس: حدد الجهاز لكي يصدر صوتاً عندما تقوم بتحديد تطبيق أو خيار على شاشة اللمس.
- صوت قفل الشاشة: اضبط الجهاز لكي يصدر صوتاً عندما تقوم بقفل أو إلغاء قفل شاشة اللمس.

الشاشة

تغيير ضبط الشاشة.

على شاشة الضبط، اضغط على الشاشة.

- خلفية الشاشة:
 - الشاشة الرئيسية: حدد صورة خلفية لشاشة الصفحة الرئيسية.
 - قفل الشاشة: حدد صورة خلفية للشاشة المقفلة.
 - شاشتا القفل والشاشة الرئيسية: حدد صورة خلفية للشاشة الصفحة الرئيسية وشاشة القفل.
- لوحة الإشعارات: لتخصيص البنود التي تظهر على لوحة الإخطارات.
- ضبط السطوع: اضبط الجهاز لعرض أشرطة ضبط السطوع ومستوى الصوت على لوحة الإشعارات.
- تعيين أزرار الإعداد السريع: أعد ترتيب أزرار الضبط السريع المعروضة على لوحة الإشعارات.
- السطوع: اضبط سطوع الشاشة.
- تدوير تلقائي للشاشة: اضبط المحتوى للتدوير تلقائياً عند تشغيل الجهاز.
- زمن توقف الشاشة: حدد طول الفترة الزمنية التي ينتظرها الجهاز قبل إيقاف تشغيل الضوء الخلفي للشاشة.
- حلم اليقظة: اضبط الجهاز لتشغيل واقي الشاشة عند توصيل جهازك بإرساء سطح المكتب أو الشاحن.
- أسلوب الخط: قم بتغيير نوع الخط لنص الشاشة.
- حجم الخط: قم بتغيير حجم الخط.
- زيادة الوضوح: قم بزيادة حدة النص لكي تجعل قراءته أسهل.

المكالمة

قم بتخصيص الضبط لميزات الاتصال.

على شاشة الضبط، اضغط على **المكالمة**.

- إعداد رسائل رفض المكالمات: أضف أو قم بتعديل الرسالة المرسلّة عندما تقوم برفض مكالمة.
- الرد على/إنهاء المكالمات:
 - مفتاح الرد: اضبط الجهاز للرد على المكالمة عندما تضغط على مفتاح الصفحة الرئيسية.
 - الضغط على مفتاح التشغيل: اضبط الجهاز لإنهاء مكالمة عند الضغط على مفتاح التشغيل.
- إعدادات إضافية:
 - هوية المتصل: اعرض هوية المتصل الخاصة بك إلى أطراف أخرى للمكالمات الصادرة.
 - تحويل المكالمات: قم بتحويل المكالمات الواردة إلى رقم آخر.
 - رمز المنطقة التلقائي: اضبط الجهاز لإدراج بادئة (رمز المنطقة أو البلد) تلقائياً قبل رقم هاتف.
 - حجب المكالمات: تحظر المكالمات الواردة أو الصادرة.
 - انتظار المكالمات: السماح بتنبيهات المكالمة الواردة أثناء إجراء مكالمة.
 - أرقام الاتصال الثابت: قم بتنشيط أو إلغاء تنشيط وضع FDN لتقييد المكالمات على أرقام في القائمة FDN. أدخل رمز PIN2 المرفق ببطاقة SIM أو USIM.
- نغمات الرنين ونغمات لوحة المفاتيح:
 - نغمات الرنين: أضف أو حدد نغمة رنين للمكالمات الواردة.
 - اهتزاز عند الرنين: اضبط الجهاز بحيث يهتز ويشغل نغمة رنين للمكالمات الواردة.
 - نغمة لوحة مفاتيح الطلب الهاتفي: اضبط الجهاز لكي يصدر صوتاً عند الضغط على الأزرار الموجودة في لوحة المفاتيح.

- البريد الصوتي (موديلات SIM المزدوجة):
 - خدمة البريد الصوتي: حدد مزود خدمة البريد الصوتي الخاصة بك.
 - إعدادات البريد الصوتي: أدخل الرقم للوصول إلى خدمة البريد الصوتي. احصل على هذا الرقم من مزود الخدمة.
- خدمة البريد الصوتي (موديلات SIM الفردية): حدد مزود خدمة البريد الصوتي الخاصة بك.
- إعدادات البريد الصوتي (موديلات SIM الفردية): أدخل الرقم للوصول إلى خدمة البريد الصوتي. احصل على هذا الرقم من مزود الخدمة.

التخزين

اعرض معلومات الذاكرة للجهاز وبطاقة الذاكرة، أو قم بتنسيق بطاقة الذاكرة.
على شاشة الضبط، اضغط على التخزين.

تؤدي تهيئة بطاقة ذاكرة إلى محو جميع البيانات من بطاقة الذاكرة بشكل دائم.



السعة الفعلية المتاحة على الذاكرة الداخلية تقل عن السعة المحددة وذلك لأن نظام التشغيل والتطبيقات الافتراضية تشغل جزءاً من الذاكرة. قد تتغير السعة المتاحة عندما تقوم بترقية الجهاز.



البطارية

اعرض مقدار الطاقة المستهلكة من البطارية بواسطة الجهاز.
على شاشة الضبط، اضغط على البطارية.

مدير التطبيقات

اعرض التطبيقات الموجودة في الجهاز وقم بإدارتها.
على شاشة الضبط، اضغط على مدير التطبيقات.

شخصي

الموقع

- قم بتغيير الضبط لأذونات معلومات الموقع.
- على شاشة الضبط، اضغط على **الموقع**، ثم اضغط على **المفتاح الموقع** لتنشيطه.
- **وضع:** حدد طريقة لتجميع بيانات الموقع.
- **طلبات المواقع الحديثة:** اعرض التطبيقات التي تطلب استخدام معلومات موقعك الحالي واستخدامها للبطارية.
- **خدمات الموقع:** عرض خدمات الموقع التي يستخدمها جهازك.

الحماية

- قم بتغيير الضبط لتأمين الجهاز بطاقة SIM أو USIM.
- على شاشة الضبط، اضغط على **الحماية**.
- **تشفير الجهاز:** اضبط كلمة مرور لتشفير البيانات المحفوظة على الجهاز. يجب عليك إدخال كلمة المرور في كل مرة تقوم بتشغيل الجهاز.



قم بشحن البطارية قبل تمكين هذا الضبط لان ذلك قد يستغرق أكثر من ساعة لتشفير البيانات.



- **تشفير بطاقة SD خارجية:** اضبط الجهاز لتشفير الملفات عندما تقوم بحفظها على بطاقة ذاكرة.
- في حالة قيامك بإعادة تعيين الجهاز إلى الإعدادات الافتراضية للمصنع مع تمكين هذا الضبط، فلن يتمكن الجهاز من قراءة الملفات المشفرة. قم بتعطيل هذا الضبط قبل إعادة ضبط الجهاز.
- **أدوات التحكم عن بعد:** اضبط الجهاز للسماح بالتحكم في جهازك المسروق أو المفقود عن بُعد عبر الإنترنت. لاستخدام هذه الميزة، يجب عليك تسجيل الدخول إلى حساب سامسونج.
 - **تسجيل الحساب:** قم بإضافة أو عرض حسابات سامسونج.
 - **استخدام شبكات لاسلكية:** اضبط الجهاز للسماح بتجميع بيانات الموقع أو لتحديد موقع جهازك المفقود أو المسروق عبر Wi-Fi أو شبكة المحمول.
- **تنبيه تغيير بطاقة SIM:** قم بتنشيط أو إلغاء تنشيط ميزة بحث عن هاتفي المحمول والتي تساعد على تحديد موقع الجهاز في حالة فقدانه أو سرقة.
- **الانتقال إلى موقع الويب:** ادخل إلى صفحة الويب الخاصة بـ "البحث عن هاتفي" (findmymobile.samsung.com). يمكنك تتبع جهازك المحمول المسروق أو المفقود والتحكم فيه من خلال موقع بحث عن هاتفي المحمول على الويب.

• إعداد قفل بطاقة SIM:

- **قفل بطاقة SIM:** قم بتنشيط أو إلغاء تنشيط ميزة قفل رمز PIN لطلب رمز PIN قبل استخدام الجهاز.
- **تغيير رمز PIN لبطاقة SIM:** قم بتغيير رمز PIN المستخدم للوصول إلى بيانات SIM أو USIM.
- **جعل كلمات المرور مرئية:** اضبط الجهاز لعرض كلمات المرور أثناء إدخالها.
- **مسؤولو الأجهزة:** اعرض مسؤولي الجهاز المثبتين على الجهاز. يمكنك السماح لمسؤولي الجهاز لتطبيق سياسات جديدة على الجهاز.
- **مصادر غير معروفة:** اضبط الجهاز للسماح بتنصيب تطبيقات من مصادر مجهولة.
- **التحقق من التطبيقات:** اضبط الجهاز للتحقق من التطبيقات للتعرف على المحتوى الضار قبل تثبيتها.
- **تحديث الحماية:** اضبط الجهاز للتحقق من تحديثات الأمان وتنزيلها تلقائياً.
- **نوع التخزين:** اضبط نوع تخزين لملفات بيانات الاعتماد.
- **بيانات الاعتماد الموثوق بها:** استخدم الشهادات وأوراق الاعتماد لضمان الاستخدام الآمن لتطبيقات متنوعة.
- **تثبيت من وحدة تخزين الجهاز:** قم بتنصيب الشهادات المشفرة المخزنة على مخزن USB.
- **مسح بيانات الاعتماد:** امسح محتويات أوراق الاعتماد من الجهاز وأعد ضبط كلمة المرور.

اللغة والإدخال

قم بتغيير الضبط لإدخال النص. قد لا تتوفر بعض الوظائف، وذلك حسب نوع اللغة المحددة. على شاشة الضبط، اضغط على اللغة والإدخال.

اللغة

حدد لغة العرض لكل القوائم والتطبيقات.

إفترضضي

حدد نوع لوحة مفاتيح افتراضية لإدخال النصوص.

لوحة مفاتيح Samsung

لتغيير ضبط لوحة مفاتيح سامسونج، اضغط على ⚙️.



قد تختلف الخيارات المتاحة حسب منطقتك أو مزود الخدمة الخاص بك.

- **English(US) / العربية:** حدد مخطط لوحة المفاتيح الافتراضية.
- **تحديد لغات الإدخال:** حدد لغات لإدخال النص.
- **نص تنبؤي:** قم بتنشيط وضع النص التنبؤي لتوقع الكلمات حسب إدخالك وعرض اقتراحات الكلمات. يمكنك أيضاً تخصيص ضبط توقع الكلمات.
- **استبدال تلقائي:** اضبط الجهاز لتصحيح الكلمات التي يتم كتابتها بطريقة خاطئة أو بشكل غير كامل بواسطة الضغط على شريط المسافة أو علامة الترقيم.
- **تكبير تلقائي:** اضبط الجهاز لتكبير الحرف الأول تلقائياً بعد علامة ترقيم نهائية، مثل نقطة، علامة استفهام، أو علامة تعجب.
- **تباعد تلقائي:** اضبط الجهاز لإدراج مسافة تلقائياً بين الكلمات.
- **ترقيم تلقائي:** اضبط الجهاز لإدراج مسافة عندما تضغط ضغطاً مزدوجاً على شريط المسافة.
- **سحب لوحة المفاتيح:**
 - لا شيء: اضبط الجهاز لإلغاء تنشيط ميزة تبديل لوحة المفاتيح.
 - إدخال مستمر: اضبط الجهاز لإدخال النص بواسطة المسح باليد على لوحة المفاتيح.
 - التحكم بالمؤشر: قم بتمكين ميزة التنقل بواسطة لوحة المفاتيح الذكية لنقل المؤشر بواسطة تمرير لوحة المفاتيح.
 - الإدخال بالتحريك: قم بتمكين أو تعطيل لوحة المفاتيح لإدخال الأرقام أو الرموز عندما تضغط مطولاً على مفتاح، ثم انقر بإصبعك لأعلى.
- **الصوت:** اضبط الجهاز لكي يصدر صوتاً عند لمس المفتاح.
- **معaine الحرف:** اضبط الجهاز لعرض صورة كبيرة لكل حرف يتم الضغط عليه.
- **مدة الضغط المستمر:** اضبط زمن التعرف للضغط المطول على الشاشة.
- **إعادة ضبط الإعدادات:** أعد تعيين ضبط لوحة مفاتيح سامسونج.

الكتابة بالصوت من Google

لتغيير ضبط الإدخال الصوتي، اضغط على ⚙️.

- اختيار لغات الإدخال: حدد لغات الإدخال لإدخال النص.
- حظر الكلمات المسيئة: اضبط الجهاز لمنع الجهاز من التعرف على الكلمات العدائية عند الإدخال الصوتي.

البحث الصوتي

- اللغة: حدد لغة للتعرف الصوتي.
- اكتشاف كلمة الأوامر "Ok Google": ضبط الجهاز ليبدأ التعرف الصوتي عندما تنطق أمر التنبيه أثناء استخدام تطبيق البحث.

قد لا تتوفر هذه الميزة حسب منطقتك أو مزود الخدمة الخاص بك.



- إخراج الكلام: اضبط الجهاز لتوفير ملاحظات صوتية لتنبيهك إلى الإجراء الحالي.
- حظر الكلمات المسيئة: قم بإخفاء الكلمات العدوانية من نتائج البحث الصوتي.
- التعرف المخصص: اضبط الجهاز لاستخدام المعلومات من لوحة معلومات Google لتحسين دقة التعرف على الكلام.
- سماعة رأس بلوتوث: اضبط الجهاز للسماح بالإدخال الصوتي لكلمات البحث عبر ميكروفون سماعة البلوتوث عند توصيل سماعة البلوتوث.

خيارات تحويل نص إلى كلام

- محرك TTS المفضل: حدد محرك البحث عن الكلام. لتغيير الضبط لمحرك البحث عن الكلام، اضغط على ⚙️.
- سرعة الحديث: حدد سرعة لميزة تحويل النص إلى كلام.
- الاستماع إلى مثال: استمع إلى النص المنطوق كمثال.
- حالة اللغة الافتراضية: اعرض حالة اللغة الافتراضية لميزة تحويل النص إلى كلام.

سرعة المؤشر

اضبط سرعة المؤشر للماوس أو لوحة التتبع المتصلة بالجهاز.

النسخ الاحتياطي وإعادة الضبط

قم بتغيير الضبط لإدارة الضبط والبيانات.

على شاشة الضبط، اضغط على النسخ الاحتياطي وإعادة الضبط.

- النسخ الاحتياطي لبياناتي: اضبط الجهاز لدعم الضبط وبيانات التطبيقات إلى خادم Google.
- نسخ الحساب احتياطياً: اضبط أو قم بتعديل حساب النسخ الاحتياطي لـ Google.
- استعادة تلقائية: اضبط الجهاز لاستعادة الضبط وبيانات التطبيقات عند إعادة تثبيت التطبيقات على الجهاز.
- إعادة تعيين بيانات المصنع: أعد ضبط إعداداتك على القيم الافتراضية للمصنع لحذف جميع بياناتك.

حسابات

إضافة حساب

أضف حسابات بريد إلكتروني أو SNS.

على شاشة الضبط، اضغط على إضافة حساب.

النظام

التاريخ و الوقت

ادخل وقم بتعديل الضبط التالي للتحكم في كيفية عرض الجهاز للوقت والتاريخ.

على شاشة الضبط، اضغط على التاريخ و الوقت.

إذا ظلت البطارية فارغة بالكامل، أو في حالة إزالتها من الجهاز، يتم إعادة تعيين التاريخ والوقت.



- التاريخ والوقت التلقائي: قم بالتحديث التلقائي للوقت والتاريخ عند التنقل عبر المناطق الزمنية.
- منطقة زمنية تلقائية: اضبط الجهاز لتلقي معلومات المنطقة الزمنية من الشبكة عندما تنتقل بعرض المناطق الزمنية.

- ضبط التاريخ: اضبط التاريخ الحالي يدوياً.
- ضبط الوقت: اضبط الوقت الحالي يدوياً.
- تحديد المنطقة الزمنية: اضبط المنطقة الزمنية الرئيسية.
- استخدام تنسيق ٢٤ ساعة: اعرض الوقت بتنسيق ٢٤ ساعة.
- تحديد تنسيق التاريخ: حدد تنسيق التاريخ.

إمكانية الوصول

استخدم هذه الميزة لتحسين إمكانية الوصول إلى الجهاز. راجع [حول إمكانية الوصول](#) للمزيد من المعلومات. على شاشة الضبط، اضغط على إمكانية الوصول.

طباعة

قم بتنزيل تطبيقات الطابعة لطباعة الملفات. على شاشة الضبط، اضغط على طباعة.

حول الجهاز

قم بإدخال معلومات الجهاز، أو تعديل اسم الجهاز، أو تحديث برنامج الجهاز. على شاشة الضبط، اضغط على حول الجهاز.

إمكانية الوصول

حول إمكانية الوصول

قوائم إمكانية الوصول هي ميزات خاص لمن لديهم إعاقات جسدية مثل ضعف البصر أو ضعف السمع.

ضبط اختصار إمكانية الوصول

التعليق الصوتي (TalkBack)

تغيير حجم الخط

تكبير الشاشة

إيقاف كل الأصوات

صوت أحادي

ضبط خيارات تأخير الضغط المطول

التحكم التفاعلي

تدوير تلقائي للشاشة

زمن توقف الشاشة

الرد على/إنهاء المكالمات

استخدام الميزات المفيدة الأخرى

لاستخدام قوائم إمكانية الوصول، افتح شاشة التطبيقات واضغط على **الضبط** ← **إمكانية الوصول**.

ضبط اختصار إمكانية الوصول

يمكنك عرض قوائم إمكانية الوصول سريعاً بالضغط مطولاً على مفتاح التشغيل. على شاشة التطبيقات، اضغط على الضبط ← إمكانية الوصول ← عرض الاختصار، اختر إمكانية الوصول أو TalkBack، ثم اضغط على تطبيق.

التعليق الصوتي (TalkBack)

تنشيط خدمة TalkBack أو إلغاء تنشيطها

عندما تقوم بتنشيط خدمة TalkBack/ يقوم الجهاز بقراءة النص الموجود على الشاشة أو الميزات المحددة بصوت مرتفع. تظهر فائدة هذه الميزة إن كانت لديك صعوبات في رؤية الشاشة.

١ على شاشة التطبيقات، اضغط على الضبط ← إمكانية الوصول ← TalkBack.

٢ اضغط على المفتاح TalkBack لتنشيطه.

لإلغاء تنشيط خدمة TalkBack، اضغط على TalkBack واضغط مرتين بسرعة على أي مكان على الشاشة.

٣ اضغط على موافق.

لإلغاء تنشيط خدمة TalkBack، اضغط على موافق واضغط مرتين بسرعة على أي مكان على الشاشة.

عندما تقوم بتنشيط خدمة TalkBack، يوفر الجهاز خاصية الملاحظات الصوتية ويقوم بقراءة الميزات التي تحددها بصوت مرتفع. بالإضافة إلى ذلك، يوفر الجهاز خاصية التعليقات الصوتية عند إيقاف تشغيل الشاشة، وعند وجود إشعارات جديدة وأكثر من ذلك.

عندما تقوم بتنشيط الاستكشاف باللمس أثناء استخدام TalkBack، يقوم الجهاز بقراءة العناصر المحددة بصوت مرتفع. أولاً، يقوم الجهاز بقراءة العناصر الموجودة على الشاشة بصوت مرتفع عندما تنقر عليها. ثم، يقوم الجهاز بإتمام الوظيفة أو فتح التطبيق إذا قمت بالضغط على أي مكان على الشاشة مرتين بسرعة. في حالة إلغاء تنشيط الاستكشاف باللمس، لا يمكن للجهاز تنفيذ العديد من المزايا التي تتطلب إشارات الأصابع.

لتنشيط الاستكشاف باللمس، افتح شاشة التطبيقات، اضغط على الضبط ← إمكانية الوصول ← TalkBack ← الضبط، واختر الاستكشاف باللمس.

لا تتوفر بعض الميزات أثناء استخدام خدمة TalkBack.



التحكم في الشاشة بإشارات الأصابع

يمكنك استخدام إيماءات عديدة للأصابع للتحكم في الشاشة أثناء استخدامك لـ TalkBack. في حالة إلغاء تنشيط الاستكشاف باللمس، لا يمكن للجهاز تنفيذ بعض المزايا التي تتطلب إشارات الأصابع.

لتنشيط الاستكشاف باللمس، افتح شاشة التطبيقات، اضغط على الضبط ← إمكانية الوصول ← TalkBack ← الضبط، واختر الاستكشاف باللمس.

- استكشاف الشاشة: ضع إصبعك على الشاشة وحركه لاستكشاف الشاشة. حدد واضغط على عنصر وسيقرأ الجهاز اسم العنصر بصوت مرتفع. عند تحرير إصبعك، يتم تمييز العنصر الموجود تحته.
 - تحديد العناصر: اضغط على عنصر لتحديده. أو حدد واضغط على عنصر أثناء استعراض الشاشة، ثم حرر إصبعك.
 - فتح العنصر المحدد: بينما يتم قراءة العناصر المحددة بصوت مرتفع، عندما تسمع اسم العنصر الذي تريده، حرر إصبعك من على اسم العنصر. ثم اضغط في أي مكان على الشاشة مرتين بسرعة.
 - تحديد العنصر السابق: مرر بسرعة للأعلى أو لليسا من الشاشة بإصبع واحد.
 - تحديد العنصر التالي: مرر بسرعة للأسفل أو لليمين من الشاشة بإصبع واحد.
 - تمرير القوائم: مرر الشاشة لأعلى أو لأسفل باستخدام أصبعين.
 - الرجوع إلى الصفحة السابقة: مرر الشاشة إلى اليمين باستخدام إصبعين.
 - الانتقال إلى الصفحة التالية: مرر الشاشة إلى اليسار باستخدام إصبعين.
 - إلغاء قفل الشاشة: مرر الشاشة إلى أي اتجاه ضمن منطقة إلغاء قفل الشاشة المقفلة باستخدام أصبعين.
 - فتح لوحة الإشعارات: اسحب أعلى الشاشة لأسفل باستخدام أصبعين.
- يمكنك تهيئة ضبط إشارة الأصابع الخاصة بخدمة TalkBack من إدارة الإيماءات. راجع [تهيئة ضبط إشارة الأصابع](#) للمزيد من المعلومات.

تهيئة ضبط إشارة الأصابع

عندما تستخدم TalkBack، يمكنك تنفيذ إجراءات باستخدام الإيماءات. يمكنك تنفيذ إجراءات مثل الرجوع إلى الشاشة السابقة وفتح الشاشة الرئيسية والمزيد. قم بتهيئة إيماءات الأصابع قبل استخدامها.

تهيئة الضبط للإشارات الرأسية

يمكنك استخدام إشارات رأسية مكونة من جزئين عن طريق سحب إصبعك للأعلى وللأسفل من أسفل الشاشة أو العكس. على شاشة التطبيقات، اضغط على **الضبط** ← **إمكانية الوصول** ← **TalkBack** ← **الضبط** ← **إدارة الإيماءات** ← **إيماءات رأسية من جزأين**. ثم، حدد إحدى الميزات التالية:

- **الانتقال إلى العنصرين الأول والأخير على الشاشة:** عندما تسحب إصبعك لأعلى ثم لأسفل على الشاشة، يتم تحديد العنصر الأول الموجود في أعلى الشاشة. عندما تسحب إصبعك للأسفل ثم لأعلى على الشاشة، يتم تحديد آخر عنصر موجود أسفل الشاشة.
- **التنقل عبر درجات دقة القراءة:** عندما تسحب إصبعك على الشاشة للأعلى ثم للأسفل، تتغير وحدة القراءة. تتغير وحدة القراءة إلى صفحة وفقرة وسطر وكلمة وحرف وافتراضي. عندما تسحب إصبعك للأسفل ثم لأعلى على الشاشة، يتم تغيير وحدات القراءة عكسياً.

تهيئة الضبط للإشارات الاختصار

استخدم هذه الميزة لتهيئة ثمانية إيماءات اختصارات. يمكنك تهيئة إيماءات مثل سحب إصبعك لأعلى ثم إلى اليمين بدون تحريره والمزيد. يمكنك تغيير إشارات اختصار افتراضية أو تعيين مزايا للاختصارات الفارغة.

على شاشة التطبيقات، اضغط على **الضبط** ← **إمكانية الوصول** ← **TalkBack** ← **الضبط** ← **إدارة الإيماءات**. حدد إشارة، ثم عيّن ميزة لها.

تتوفر الميزات التالية:

- **زر الرجوع:** الرجوع إلى الشاشة السابقة.
- **زر الصفحة الرئيسية:** فتح الشاشة الرئيسية.
- **زر التطبيقات الأخيرة:** فتح قائمة التطبيقات المستخدمة حديثاً.

- **فتح الإشعارات:** فتح لوحة الإشعارات.
- **فتح قائمة سياق عامة:** فتح القائمة السياقية العامة. اضغط مطولاً لفتح القائمة السياقية العامة الدائرية. يمكنك استخدام ميزات، مثل التنقل السريع، القراءة من الأعلى، وتهجي آخر ما نطق به، والقراءة بدءاً من العنصر التالي. ثم، استكشف القوائم عن طريق رسم دوائر باستخدام أصبعك بدون تحريره. عندما تعثر على القائمة التي تريدها، حرر أصبعك من على القائمة لتحديدتها.
- اضغط على إيقاف التعليقات مؤقتاً من أعلى يسار الشاشة لإيقاف التعليق الصوتي مؤقتاً.
- اضغط على إعدادات TalkBack من أعلى يمين الشاشة للوصول إلى ضبط TalkBack. راجع [تهيئة الضبط الخاص بخدمة TalkBack](#) للمزيد من المعلومات.
- **فتح قائمة السياقات المحلية:** فتح القائمة السياقية المحلية. يمكنك تحديد وحدة لقراءة النص الموجود على الشاشة. عندما تستخدم هذه الميزة أثناء إدخال النص، تتوفر القوائم السياقية مثل قائمة التحكم بالمشير. اضغط مطولاً على الشاشة لفتح القائمة السياقية الدائرية. ثم، استكشف القوائم عن طريق رسم دوائر باستخدام أصبعك بدون تحريره. عندما تعثر على القائمة التي تريدها، حرر أصبعك من على القائمة لتحديدتها.
- **القراءة من الأعلى:** يقرأ العناصر بدءاً من العنصر الأول إلى العنصر الأخير بالترتيب بصوت مرتفع.
- **القراءة بدءاً من العنصر التالي:** يقرأ العناصر بدءاً من العنصر التالي للعنصر المحدد بالترتيب بصوت مرتفع.

تغيير وحدات القراءة

عندما تستخدم TalkBack، يمكنك الاستماع إلى النص الموجود على الشاشة. يمكنك سحب إصبعك لأعلى أو لأسفل، أو لليسار أو اليمين لتحديد النص الذي تريده. بشكل افتراضي، يقوم الجهاز بقراءة النص بصوت عالٍ في المنطقة المحددة. أو يمكنك ضبط الجهاز لقراءة النص في وحدات قراءة أخرى، مثل السطور أو الفقرات.

تغيير وحدات القراءة عن طريق استخدام القائمة السياقية المحلية

- ١ حدد جزء من النص لقراءته.
- ٢ اسحب إصبعك للأعلى، ثم إلى اليمين بدون تحريره لفتح القائمة السياقية المحلية.

٣ اضغط مطولاً على الشاشة، وارسم دائرة باستخدام أصبعك لاستكشاف القوائم. ثم حرر إصبعك عندما تسمع تغيير الدقة.

٤ اضغط مطولاً على الشاشة مرة أخرى، وارسم دائرة باستخدام أصبعك لاستكشاف القوائم. ثم حرر إصبعك عندما تسمع وحدة القراءة التي تريدها.

لتغيير إشارة الاختصار لفتح القائمة السياقية المحلية، راجع [تهيئة الضبط للإشارات الاختصار](#).

تغيير وحدات القراءة باستخدام الإيماءات الرأسية المكونة من جزئين

عندما تسحب إصبعك للأعلى ثم للأسفل على الشاشة، يتم تغيير وحدة القراءة. تتغير وحدة القراءة إلى صفحة وفقرة وسطر وكلمة وحرف وافتراضي. عندما تسحب إصبعك للأسفل ثم للأعلى على الشاشة، يتم تغيير وحدات القراءة عكسياً.

على شاشة التطبيقات، اضغط على الضبط ← إمكانية الوصول ← TalkBack ← الضبط ← إدارة الإيماءات ← إيماءات رأسية من جزئين ← التنقل عبر درجات دقة القراءة.

يمكنك الاستماع إلى النص بجانب النص المحدد حالياً باستخدام وحدة القراءة الحالية. للاستماع إلى القسم التالي من النص، اسحب إصبعك للأسفل أو إلى اليمين على الشاشة. أيضاً، يمكنك الاستماع إلى النص الذي يسبق النص المحدد حالياً باستخدام وحدة القراءة الحالية. للاستماع إلى القسم السابق من النص، اسحب إصبعك لأعلى أو إلى اليسار على الشاشة.

إيقاف TalkBack مؤقتاً

افتح القائمة السياقية العامة بواسطة سحب أصبعك لأسفل ثم إلى اليمين على الشاشة بدون تحرير إصبعك. عندما تحدد إيقاف التعليقات مؤقتاً مؤقتاً في أعلى يسار الشاشة، تتوقف TalkBack مؤقتاً.

عندما تتوقف TalkBack مؤقتاً، يمكنك استئنافها عن طريق تشغيل الشاشة أو طرق أخرى. لتغيير طريقة استئناف TalkBack، افتح شاشة التطبيقات واضغط على الضبط ← إمكانية الوصول ← TalkBack ← الضبط ← استئناف من التعليق. ثم حدد خيار.

لتغيير إيماءة الاختصار لفتح القائمة السياقية العامة، راجع [تهيئة الضبط للإشارات الاختصار](#).

استخدام ميزة التنقل السريع

باستخدام ميزة التنقل السريع، يمكنك الوصول إلى القوائم عن طريق رسم دائرة بدون التمرير لأعلى أو لأسفل لتحديد عنصر.

افتح القائمة السياقية العامة بواسطة سحب أصبعك لأسفل ثم إلى اليمين على الشاشة بدون تحرير إصبعك. اضغط مطولاً على الشاشة، وارسم دائرة حول العنصر باستخدام أصبعك لاستكشاف القوائم. ثم حرر إصبعك عندما تسمع **التنقل السريع**. اضغط على الشاشة مرة أخرى، وارسم دائرة حول العنصر باستخدام أصبعك لاستكشاف القوائم. ثم حرر إصبعك عندما تسمع القائمة التي تريدها.

إضافة تسميات الصور وإدارتها

يمكنك تعيين الملصقات إلى الصور على الشاشة. يقرأ الجهاز هذه الملصقات بصوت مرتفع عند تمييز الصور. إضافة تسميات للصور غير المُسمّاة عن طريق استخدام القائمة السياقية المحلية.

افتح القائمة السياقية المحلية بواسطة سحب أصبعك لأعلى ثم إلى اليمين على الشاشة بدون تحرير إصبعك. اضغط مطولاً على الشاشة، وارسم دائرة حول العنصر باستخدام أصبعك لاستكشاف القوائم. عندما تسمع القائمة إضافة ملصق، حرر إصبعك لإضافة الملصقات.

لعرض التسميات، افتح شاشة التطبيقات واضغط على **الضبط** ← **إمكانية الوصول** ← **TalkBack** ← **الضبط** ← إدارة التصنيفات المخصصة.

تهيئة الضبط الخاص بخدمة TalkBack

قم بتهيئة الضبط الخاص بـ TalkBack بما يناسبك.

على شاشة التطبيقات، اضغط على **الضبط** ← **إمكانية الوصول** ← **TalkBack** ← **الضبط**. أو بدلاً من ذلك، افتح القائمة السياقية العامة بواسطة سحب أصبعك لأسفل ثم إلى اليمين على الشاشة بدون تحرير إصبعك. ثم اسحب إصبعك إلى أعلى يمين الشاشة وحرره عندما تسمع **إعدادات TalkBack**.

• **مستوى صوت التحدث:** ضبط مستوى الصوت الخاص بالتعليق الصوتي.

يمكن أن يتغير صوت الملاحظات الصوتية حسب مستوى صوت الوسائط. لضبط صوت الوسائط، اضغط على مفتاح مستوى الصوت لأعلى أو لأسفل أثناء الاستماع إلى التعليق الصوتي. وبدلاً من ذلك، على شاشة التطبيقات، اضغط على **الضبط** ← **الصوت** ← **مستوى صوت**، ثم اسحب شريط ضبط الصوت الخاص بمحتوى الوسائط إلى اليسار أو إلى اليمين.

- استخدام تغييرات درجة الصوت: اضبط الجهاز لقراءة النص بصوت عالي على طبقة صوتية منخفضة عندما يتم إدخاله باستخدام لوحة المفاتيح.
- صدى لوحة المفاتيح: قم بضبط الصوت ليقوم بقراءة النص أو الرموز التي يتم إدخالها بواسطة لوحة المفاتيح بصوت مرتفع. كما يمكنك ضبط نوع لوحة المفاتيح المراد تطبيق هذه الميزة عليها.
- الكلام عند توقف الشاشة: ضبط الجهاز ليقوم بتوفير التعليق الصوتي عند إيقاف تشغيل الشاشة.
- إحداث اهتزاز لبدء القراءة المستمرة: اضبط الجهاز لبدء قراءة النص الموجود على الشاشة بصوت مرتفع عند هزّ الجهاز. يمكنك التحديد من بين العديد من سرعات الاهتزاز العديدة.
- نطق معرف المتصل: ضبط الجهاز لقراءة اسم المتصل بصوت مرتفع عندما تتلقى مكالمة واردة.
- تعليقات مع الاهتزاز: اضبط الجهاز لكي يهتز عندما تستعرض الشاشة.
- تعليقات صوتية: ضبط الجهاز لإصدار صوت عند قيامك بالتحكم في الشاشة، مثل تمرير الشاشة وما إلى ذلك.
- التركيز على صوت الكلام: ضبط الجهاز لخفض صوت الوسائط عند قيام الجهاز بقراءة عنصر ما بصوت مرتفع.
- مستوى الصوت: اضبط مستوى الصوت الذي يتم تشغيل الصوت عليه عندما تلمس الشاشة للتحكم فيه. تتوفر هذه الميزة عند تحديد تعليقات صوتية.
- الاستكشاف باللمس: ضبط الجهاز على قراءة العناصر الموجودة تحت إصبعك بصوت مرتفع. حرّك إصبعك على أي مكان فوق الشاشة للبحث عن العنصر المطلوب. وعند سماع صوت العنصر المطلوب، ارفع إصبعك من عليها، ثم اضغط مرتين بسرعة على أي مكان فوق الشاشة لفتحه. يمكنك الانتقال إلى الصفحة التي تريدها عن طريق تمرير الشاشة لليساار أو لليمين باستخدام إصبعين. للتعرف على التحكم في الشاشة باستخدام الاستكشاف بواسطة شاشة اللمس، ارجع إلى التحكم في الشاشة بإشارات الأصابع للحصول على مزيد من المعلومات.
- تمرير القوائم تلقائيًا: ضبط الجهاز إلى التمرير بشكل تلقائي عبر بقية القائمة غير المرئية على الشاشة وقراءة العناصر بصوت مرتفع.
- انقر مرة واحدة على التحديد: ضبط الجهاز لفتح العنصر المحدد عن طريق النقر عليه مرة واحدة.
- تشغيل البرنامج التعليمي لميزة " Explore by touch ": عرض البرنامج التعليمي الخاص باستخدام ميزة الاستكشاف باللمس.

- إدارة الإيماءات: قم بتعيين الإجراءات لتنفيذها بواسطة إيماءات الأصابع. راجع [تهيئة ضبط إشارة الأصابع](#) للمزيد من المعلومات.
- إدارة التصنيفات المخصصة: عرض التسميات التي قمت بإضافتها.
- استئناف من التعليق: حدد هذه الطريقة لاستئناف التعليق الصوتي.
- إعدادات مطور البرامج: ضبط خيارات تطوير التطبيق.

قراءة كلمات المرور بصوت مرتفع

ضبط الجهاز لقراءة كلمة المرور بصوت مرتفع عند إدخال كلمة المرور عندما يكون TalkBack منشطًا. استخدم هذه الميزة للتأكد من أنك تدخل كلمة المرور الصحيحة. على شاشة التطبيقات، اضغط على **الضبط** ← **إمكانية الوصول**، ثم اختر **نطق كلمات المرور**.

ضبط ميزات تحويل النص إلى كلام

تغيير إعدادات ميزات تحويل النص إلى كلام عندما يكون TalkBack منشطًا، مثل اللغات والسرعة والمزيد. على شاشة التطبيقات، اضغط على **الضبط** ← **إمكانية الوصول** ← **خيارات تحويل نص إلى كلام**، ثم استخدم الوظائف التالية:

- **محرك تحويل النص إلى حديث من Samsung / إعداد تحويل نص-كلام:** حدد محرك ميزة تحويل النص إلى كلام.
- **سرعة الحديث:** حدد سرعة لميزة تحويل النص إلى كلام.
- **الاستماع إلى مثال:** استمع إلى النص المنطوق كمثال. إذا كان يتعذر على الجهاز قراءة الأمثلة بصوت مرتفع، اضغط على  ← **تثبيت البيانات الصوتية** لتنزيل بيانات الصوت الخاصة بميزة تحويل النص إلى كلام وتثبيتها.
- **حالة اللغة الافتراضية:** اعرض حالة اللغة الافتراضية الحالية المعينة لميزة تحويل النص إلى كلام.



إدخال النص باستخدام لوحة المفاتيح

لعرض لوحة المفاتيح، اضغط على حقل إدخال النص، ثم اضغط مرتين بسرعة على أي مكان على الشاشة. عندما تقوم بلمس لوحة المفاتيح بإصبعك، يقوم الجهاز بقراءة أزرار الحروف الموجودة تحت إصبعك بصوت مرتفع. عندما تسمع الحرف الذي تريده، حرر أصبعك من على الشاشة لتحديده. يتم إدخال الحرف ويقوم الجهاز بإدخاله بصوت مرتفع.

إدخال الحروف الإضافية

اضغط مطولاً على المفتاح الموجود على لوحة المفاتيح. إذا كانت الحروف الإضافية متوفرة عبر المفتاح، ستظهر نافذة منبثقة فوق لوحة المفاتيح تعرض الحروف. لتحديد حرف، اسحب إصبعك على الشاشة حتى تسمع صوت الحرف الذي تريده ثم حرره.

تغيير لغة الإدخال

لإضافة لغات الإدخال، افتح شاشة التطبيقات واضغط على **الضبط** ← **اللغة والإدخال**. ثم، اضغط على  الموجودة بجوار **لوحة مفاتيح Samsung** ← **تحديد لغات الإدخال** وحدد اللغات لاستخدام. لتغيير لغة الإدخال، اضغط على ، ثم اضغط على أي مكان في الشاشة مرتين بسرعة.

تعديل النص



استخدم القائمة السياقية المحلية لنقل المؤشر أو نسخ ولصق النص. افتح القائمة السياقية المحلية بواسطة سحب أصبعك لأعلى ثم إلى اليمين على الشاشة بدون تحرير إصبعك. اضغط مطولاً على الشاشة، وارسم دائرة حول العنصر باستخدام أصبعك لاستكشاف القائمة. ثم حرر إصبعك عندما تسمع **تغيير الدقة**. اضغط على الشاشة مرة أخرى، وارسم دائرة حول العنصر لاستكشاف القوائم. ثم حرر إصبعك عندما تسمع وحدة القراءة التي تريدها. عند تعديل نص، قم بتعيين وحدة القراءة إلى إما كلمة أو حرف بما يناسبك. في وضع التحديد، يقوم الجهاز بتحديد النص طبقاً لوحدة القراءة التي قمت بتحديدكها.

اسحب إصبعك لأعلى أو لأسفل أو لليمين أو لليسار للاستماع إلى النص. عند قراءة النص الذي ترغب بتعديله بصوت مرتفع، استخدم الإجراءات التالية:

- حذف نص: اضغط زر الحذف الموجود على لوحة المفاتيح.
- تحديد النص باستخدام وضع التحديد: قم بتنشيط وضع التحديد لتحديد النص والاستماع إليه. لتنشيط وضع التحديد، افتح القائمة السياقية المحلية وحدد **التحكم في المؤشر** ← **بدء وضع التحديد**. مرر إلى اليسار أو إلى اليمين للاستماع إلى النص الموجود قبل أو بعد النص المحدد حالياً. لإلغاء تنشيط وضع التحديد، افتح القائمة السياقية المحلية وحدد **التحكم في المؤشر** ← **إنهاء وضع التحديد**.
- تحديد النص بالكامل: افتح القائمة السياقية المحلية وحدد **التحكم في المؤشر** ← **تحديد الكل**. سيتم تحديد كل النص الموجود في المستند.
- نسخ النص أو قصه: حدد النص باستخدام القائمة السياقية المحلية. ثم، افتح القائمة السياقية المحلية وحدد **التحكم في المؤشر**. اضغط على **نسخ** لنسخ النص المحدد أو **حدد قص** لقص النص المحدد. يتم نسخ النص المحدد إلى الحافظة.
- لصق النص: ضع المؤشر في المكان الذي ينبغي إدراج النص فيه، وافتح القائمة السياقية المحلية، ثم حدد **التحكم في المؤشر** ← **لصق**.

إدخال النصوص صوتياً

يمكنك إدخال النص صوتياً. لعرض لوحة المفاتيح، اضغط على حقل إدخال النص، ثم اضغط مرتين بسرعة على أي مكان على الشاشة.

عند الضغط مطولاً على ، يقوم الجهاز بعرض قائمة منبثقة توضح خيارات لوحة المفاتيح. اسحب إصبعك على الشاشة بدون تحريره. عند تحديد ، تغيير الدقة، حرر إصبعك. ثم انطق الكلمات التي ترغب في إدخالها في حقل النص. تظهر الكلمة المنطوقة كنص على الشاشة ويقوم الجهاز بقراءته بصوت مرتفع. لإدخال نص إضافي، حدد زر الميكروفون وانطق الكلمات.

تغيير لغة الإدخال

بينما تقوم بإدخال النص صوتياً، حدد **العربية (مصر)** وحدد لغة لتغيير لغة الإدخال. لإضافة لغات إلى القائمة، حدد **العربية (مصر)** ← **إضافة المزيد من اللغات**، قم بإلغاء تحديد تلقائياً، ثم حدد اللغات لاستخدامها.

تغيير حجم الخط

استخدم هذه الميزة لتغيير حجم الخط. يوفر الجهاز أحجام خط متنوعة لجعل استخدام الجهاز أكثر ملاءمةً للمستخدمين الذين يعانون من صعوبة في الرؤية. قد يؤدي تعيين حجم الخط إلى **ضخم** إلى عدم توفره في بعض التطبيقات. على شاشة التطبيقات، اضغط على **الضبط** ← **إمكانية الوصول** ← **حجم الخط**.

تكبير الشاشة

استخدم هذه الميزة لتكبير الشاشة ولتكبيرها على منطقة محددة.

على شاشة التطبيقات، اضغط على **الضبط** ← **إمكانية الوصول** ← **إيماءات التكبير**، ثم اضغط على المفتاح **إيماءات التكبير** لتنشيطها.

- التكبير والتصغير: اضغط على الشاشة ثلاث مرات بسرعة لتكبير منطقة معينة. اضغط على الشاشة ثلاث مرات بسرعة مرة أخرى للرجوع.
- استكشاف الشاشة عن طريق التمرير: استخدم إصبعين للتمرير عبر الشاشة المكبرة.
- ضبط معدل التكبير: اضغط على الشاشة باستخدام إصبعين على المنطقة المكبرة. ثم باعد ما بين الإصبعين أو ضمهما لضبط المعدل.
- لا يمكن تكبير لوحات المفاتيح الموجودة على الشاشة.
- عند تنشيط هذه الميزة، قد يتأثر أداء بعض التطبيقات، مثل الهاتف والحاسبة.



إيقاف كل الأصوات

ضبط الجهاز على كتم كل أصوات الجهاز، مثل صوت الوسائط وصوت المتصل أثناء المكالمات. على شاشة التطبيقات، اضغط على **الضبط** ← **إمكانية الوصول**، واختر **إيقاف تشغيل جميع الأصوات**.

صوت أحادي

اضبط الجهاز لتحويل خرج الصوت من استريو إلى أحادي عند توصيل سماعة الرأس. يدمج الصوت الأحادي الصوت الاستريو في إشارة واحدة يتم تشغيلها عبر سماعات الرأس. استخدم هذه الوظيفة إذا كنت تعاني من إعاقة في السمع أو إذا كنت تفضل استخدام سماعة واحدة.

على شاشة التطبيقات، اضغط على الضبط ← إمكانية الوصول، ثم اختر صوت أحادي.

ضبط خيارات تأخير الضغط المطول

ضبط وقت التعرف الخاص بالضغط المطول على الشاشة.

على شاشة التطبيقات، اضغط على الضبط ← إمكانية الوصول ← مدة الضغط المستمر، وحدد خيارًا.

التحكم التفاعلي

تفعيل وضع التحكم في التفاعل لتقييد تفاعل الجهاز مع الإدخالات أثناء استخدام التطبيقات. استخدم هذا الوضع عندما ترغب في السماح لآخرين بالوصول المقيد فقط والتحكم في الوسائط أو البيانات.

١ على شاشة التطبيقات، اضغط على الضبط ← إمكانية الوصول ← التحكم التفاعلي.

٢ اضغط على مفتاح التحكم التفاعلي لتنشيطه.

٣ اضغط مطولاً على مفتاح الصفحة الرئيسية ومفتاح مستوى الصوت لأسفل أثناء استخدام تطبيق ما بشكل متزامن.

٤ قم بضبط حجم الإطار أو ارسم خطاً حول المنطقة التي ترغب في تقييدها.

٥ اضغط على تم.

يعرض الجهاز المنطقة المُقيدة. إذا قمت بالنقر على الشاشة أو الضغط على الأزرار، مثل مفتاح الشاشة الرئيسية، فلن تعمل في هذه المنطقة.

لإلغاء تنشيط وضع التحكم في التفاعل، اضغط مطولاً على مفتاح الشاشة الرئيسية ومفتاح مستوى الصوت لأسفل بشكل متزامن.

تدوير تلقائي للشاشة

اسمح بدوران الواجهة أو لا تسمح بذلك عندما تقوم بتدوير الجهاز تلقائيًا. لتنشيط الشاشة في الاتجاه العمودي، افتح شاشة التطبيقات، واضغط على الضبط ← إمكانية الوصول، ثم قم بإلغاء تحديد تدوير تلقائي للشاشة.

زمن توقف الشاشة

حدد طول الفترة الزمنية التي ينتظرها الجهاز قبل إيقاف تشغيل الضوء الخلفي للشاشة. على شاشة التطبيقات، اضغط على الضبط ← إمكانية الوصول ← زمن توقف الشاشة وحدد خيارًا.

الرد على/إنهاء المكالمات

قم بتغيير طريقة الرد على أو إنهاء المكالمات. على الشاشة التطبيقات، اضغط على الضبط ← إمكانية الوصول ← الرد على/إنهاء المكالمات. استخدم الخيارات التالية:

- **مفتاح الرد:** اضبط الجهاز للرد على المكالمة عندما تضغط على مفتاح الصفحة الرئيسية.
- **الضغط على مفتاح التشغيل:** اضبط الجهاز لإنهاء المكالمة عندما تضغط على مفتاح التشغيل.

استخدام الميزات المفيدة الأخرى

- البحث بواسطة الصوت: استخدم الأوامر الصوتية للبحث في محتوى صفحة الويب. استخدم هذه الميزة عندما تكون على الطريق ولا يمكنك استخدام يديك لإدخال نص.
- استخدام لوحة الإشعارات: اسحب شريط الحالة لأسفل لفتح لوحة الإشعارات. يمكنك عرض المكالمات الفائتة والرسائل الجديدة وضبط سطوع الشاشة وأكثر من ذلك. راجع [لوحة الإشعارات](#) للمزيد من المعلومات.
- استخدام الاختصارات لجهات الاتصال: إضافة اختصارات لجهات الاتصالات على الشاشة الرئيسية لإجراء مكالمات أو إرسال رسائل بطريقة أكثر ملائمة. راجع [إضافة اختصارات لجهات الاتصال إلى الشاشة الرئيسية](#) للمزيد من المعلومات.
- استخدم مسجل الصوت: لتسجيل المذكرات الصوتية أو تشغيلها. راجع [مسجل الصوت](#) للمزيد من المعلومات.

حل المشكلات

قبل الاتصال بمركز خدمة سامسونج، يُرجى تجربة الحلول التالية. قد لا يتم تنطبق بعض المواقف على الجهاز.

عند تشغيل الجهاز أو أثناء استخدامه، فسوف يطلب منك إدخال أحد الرموز التالية:

- كلمة المرور: عند تفعيل ميزة قفل الجهاز، يجب عليك إدخال كلمة المرور التي قمت بضبطها للجهاز.
- PIN: عند استخدام الجهاز لأول مرة أو عند تفعيل طلب رمز PIN، يجب عليك إدخال رمز PIN المرفق مع بطاقة SIM أو USIM. يمكنك تعطيل هذه الميزة باستخدام القائمة قفل بطاقة SIM.
- PUK: يتم إغلاق بطاقة SIM أو USIM، عادةً كنتيجة لإدخال رمز PIN بطريقة خاطئة عدة مرات. يجب إدخال رمز PUK المقدم من جانب مزود الخدمة.
- PIN2: عند تدخل إلى قائمة تطلب منك إدخال رمز PIN2، يجب عليك إدخال رمز PIN2 المرفق ببطاقة SIM أو USIM. للمزيد من المعلومات، يُرجى الاتصال بمزود الخدمة الخاص بك.

يعرض الجهاز الشبكة أو رسائل الخطأ الخاصة بالخدمة

- عندما تتواجد في مناطق تكون فيها الإشارات ضعيفة أو الاستقبال ضعيفاً، فقد تفقد الاستقبال. انتقل إلى منطقة أخرى وحاول ثانية. أثناء التنقل، قد تظهر رسائل الخطأ بشكل متكرر.
- لا يمكنك الوصول إلى بعض الخيارات بدون اشتراك. للمزيد من المعلومات، يُرجى الاتصال بمزود الخدمة الخاص بك.

الجهاز لا يعمل

- عندما تفرغ طاقة البطارية بالكامل، لا يعمل الجهاز. قم بشحن البطارية بالكامل قبل استخدام الجهاز.
- ربما لم يتم إدخال البطارية بطريقة صحيحة. أدخل البطارية مرة أخرى.
- امسح نقطتي التلامس ذات اللون الذهبي وأدخل البطارية مرة أخرى.

تستجيب شاشة اللمس ببطء أو بشكل غير صحيح

- في حالة قيامك بوضع غطاء واقى أو ملحقات اختيارية على شاشة اللمس، فقد لا تعمل شاشة اللمس بطريقة صحيحة.
- في حالة ارتدائك قفازات، إذا لم تكن يديك نظيفة أثناء لمس الشاشة، أو في حالة قيامك بالضغط على الشاشة باستخدام أشياء حادة أو بواسطة أطراف أصابعك، فإن شاشة اللمس قد تتعطل.
- يمكن تعطل شاشة اللمس في حال وجود الرطوبة أو عند تعرضها للمياه.
- أعد تشغيل جهازك لمسح أي أعطاء مؤقتة بالبرنامج.
- تأكد من تحديث برنامج جهازك بأحدث نسخة.
- إذا تعرضت شاشة اللمس للخدش أو التلف، فيمكنك التفضل بزيارة مركز خدمة سامسونج.

يتجمد جهازك أو تظهر أخطاء فادحة

- إذا توقف جهازك عن العمل أو علق، فقد تحتاج إلى إغلاق التطبيقات أو إعادة إدخال البطارية وتشغيل الجهاز لاستعادة عمل الوظائف. في حالة تجمد جهازك وعدم استجابته، اضغط مطولاً على مفتاح التشغيل ومفتاح مستوى الصوت في وقت واحد لأكثر من ٧ ثواني لإعادة تشغيل الجهاز.
- إذا لم يحل هذا المشكلة، أعد ضبط بيانات المصنع. على شاشة التطبيقات، اضغط على **الضبط** ← **النسخ الاحتياطي وإعادة الضبط** ← **إعادة تعيين بيانات المصنع** ← **إعادة تعيين الجهاز** ← **مسح الكل**. قبل القيام بإعادة ضبط بيانات المصنع، تذكر أن تقوم بعمل نسخة احتياطية من جميع البيانات المهمة المخزنة على الجهاز.
- في حالة استمرار عدم حل المشكلة، اتصل بمركز خدمة سامسونج.

لا يمكن إجراء المكالمات

- تأكد من استخدامك لشبكة الهاتف الخليوي الصحيحة.
- تأكد من أنك لم تقم بضبط ميزة حظر المكالمات لرقم الهاتف الذي تتصل به.
- تأكد من أنك لم تقم بضبط ميزة حظر المكالمات لرقم الهاتف الوارد.

لا يمكن للآخرين سماعك وأنت تتحدث أثناء المكالمة

- تأكد من أنك لا تحجب الميكروفون المضمن.
- احرص على أن يكون الميكروفون قريباً من فمك.
- في حالة استخدام سماعة رأس، تأكد من توصيلها بشكل سليم.

يصدر صوت صدى أثناء إجراء المكالمات

اضبط مستوى الصوت بالضغط على مفتاح مستوى الصوت أو انتقل إلى منطقة أخرى.

شبكة الهاتف الخليوي أو شبكة الإنترنت مفصولة دوماً، أو مستوى جودة الراديو رديئة

- تأكد من أنك لا تعترض طريق الهوائي الداخلي للجهاز.
- عندما تتواجد في مناطق تكون فيها الإشارات ضعيفة أو الاستقبال ضعيفاً، فقد تفقد الاستقبال. ربما تعاني من مشكلات في الاتصال بسبب وجود مشكلات في المحطة الأساسية لمزود الخدمة. انتقل إلى منطقة أخرى وحاول ثانية.
- عند استخدام الجهاز أثناء التنقل، فقد تتعطل خدمات الشبكة اللاسلكية بسبب وجود مشكلات في شبكة مزود الخدمة.

رمز البطارية فارغ

البطارية منخفضة. أعد شحن البطارية أو استبدل البطارية.

البطارية لا تشحن بطريقة صحيحة (بالنسبة لأجهزة الشحن المعتمدة من سامسونج)

- تأكد من توصيل الشاحن بطريقة صحيحة.
- إذا كانت أطراف البطارية غير نظيفة، فقد لا يتم شحن البطارية بطريقة صحيحة، أو قد يتوقف تشغيل الجهاز. امسح نقطتي التلامس ذات اللون الذهبي وحاول شحن البطارية مرة أخرى.
- البطاريات الموجودة في بعض الأجهزة لا يتم استبدالها بواسطة المستخدم. لكي تستبدل البطارية، تفضل بزيارة مركز خدمة سامسونج.

طاقة البطارية تنفذ بطريقة أسرع مقارنة بما كانت عليه عند شرائها

- عندما تتعرض البطارية لدرجات حرارة شديدة البرودة أو شديدة السخونة، فإن الشحن قد ينخفض.
- يزيد استهلاك البطارية عندما تستخدم ميزات الرسائل أو بعض التطبيقات، مثل الألعاب أو الإنترنت.
- البطارية قابلة للاستهلاك ويقل عمر طاقة البطارية بمرور الوقت.

جهازك ساخن عند لمسه

عند استخدام التطبيقات التي تتطلب مزيداً من الطاقة أو عند استخدام تطبيقات على جهازك لفترة زمنية ممتدة، فقد يسخن جهازك. وهذا يعد أمراً طبيعياً، وينبغي ألا يؤثر على عمر الجهاز أو على أدائه.

تظهر رسائل الخطأ عند تشغيل الكاميرا

يجب توفر ذاكرة كافية في جهازك وطاقة بطارية كافية لتشغيل تطبيق الكاميرا. إذا تلقيت رسالة خطأ عند تشغيل الكاميرا، فجرب ما يلي:

- قم بشحن البطارية أو استبدلها ببطارية مشحونة بالكامل.
- قم بإخلاء جزء من الذاكرة عن طريق نقل الملفات إلى جهاز كمبيوتر أو بحذف ملفات من جهازك.
- أعد تشغيل الجهاز. إذا كنت لا تزال تواجه متاعب مع تطبيق الكاميرا بعد محاولة هذه التلميحات، فاتصل بمركز خدمة سامسونج.

جودة الصور أقل من صورة المعاينة

- جودة الصور قد تختلف وذلك حسب ما يحيط بك وتقنيات التصوير التي تستخدمها.
- في حالة النقاط صور في أماكن مظلمة، أو أثناء الليل، أو في أماكن مغلقة، فقد يحدث تشوش في الصورة أو قد تخرج الصور بعيداً عن التركيز.

تظهر رسائل الخطأ عند فتح ملفات الوسائط

- إذا تلقيت رسائل خطأ أو ملفات وسائط متعددة فلا تقوم بتشغيلها عندما تفتحها على جهازك، فجرب الآتي:
- قم بإخلاء جزء من الذاكرة عن طريق نقل الملفات إلى جهاز كمبيوتر أو بحذف ملفات من جهازك.
- تأكد أن ملف الموسيقى ليس محمياً بنظام (DRM) Digital Rights Management. إذا كان الملف محمياً بنظام DRM، تأكد من أن لديك الترخيص أو المفتاح السليم لتشغيل الملف.
- تأكد أن تنسيقات الملفات مدعومة بواسطة الجهاز. إذا لم يكن هناك تنسيق ملف غير مدعم مثل DivX أو AC3، فقم بتنصيب تطبيق يدعم ذلك. لتأكيد تنسيقات الملفات التي يدعمها جهازك، فتفضل بزيارة www.samsung.com.

- يدعم جهازك الصور ولقطات الفيديو الملتقطة بواسطة الجهاز. الصور ولقطات الفيديو الملتقطة بواسطة أجهزة أخرى قد لا تعمل بطريقة صحيحة.
- جهازك يدعم ملفات الوسائط المتعددة المعتمدة بواسطة مزود خدمة الشبكة أو مزودي الخدمات الإضافية. بعض المحتوى الذي يتم تدويره على الإنترنت، مثل نغمات الرنين، أو لقطات الفيديو، أو ورق الحائط، قد لا يعمل بطريقة صحيحة.

لم يتم تحديد موقع جهاز بلوتوث آخر

- تأكد من تنشيط ميزة لاسلكي البلوتوث على جهازك.
- تأكد من تنشيط ميزة لاسلكي البلوتوث على الجهاز الذي تريد الاتصال به.
- تأكد من وجود جهازك وجهاز البلوتوث الآخر ضمن الحد الأقصى لنطاق البلوتوث (١٠ م). إذا لم تؤدي التلميحات الموضحة أعلاه إلى حل المشكلة، اتصل على مركز خدمة سامسونج.

لا يتم تأسيس اتصال عند توصيل الجهاز بالكمبيوتر

- تأكد أن كابل USB الذي تستخدمه متوافق مع الجهاز.
- تأكد من وجود برنامج التشغيل المناسب مثبت ومحدث على جهاز الكمبيوتر الخاص بك.
- إذا كنت من مستخدمي نظام التشغيل Windows XP، فتأكد من تثبيت Windows XP Service Pack 3 أو إصدار أعلى على الكمبيوتر.
- تأكد من تثبيت Samsung Kies أو Windows Media Player 10 أو أعلى على الكمبيوتر.

الجهاز لا يمكنه البحث عن موقعك الحالي

- قد يتم إعاقة إشارات GPS في بعض المواقع مثل الأماكن المغلقة. اضبط الجهاز لاستخدام Wi-Fi أو شبكة المحمول للبحث عن موقعك الحالي في هذه المواقع.

تم فقد البيانات المخزنة على الجهاز

قم دومًا بعمل نسخ احتياطية من جميع البيانات المهمة المخزنة على الجهاز. وإلا فلن تتمكن من استعادة البيانات في حالة تلفها أو فقدها. سامسونج ليست مسؤولة عن فقدان البيانات على الجهاز.

تظهر فجوة صغيرة حول الجزء الخارجي من غلاف الجهاز

- هذه الفجوة عبارة عن ميزة صناعية مهمة وقد تحدث بعض الاهتزازات البسيطة أو اهتزاز لأجزاء.
- وبمرور الوقت، فإن الاحتكاك بين الأجزاء قد يتسبب في اتساع هذه الفجوة قليلاً.

حقوق الطبع والنشر

حقوق الطبع والنشر © ٢٠١٤ سامسونج للإلكترونيات

هذا الدليل محمي بموجب قوانين حقوق الطبع والنشر الدولية.

لا يجوز نسخ أي جزء من هذا الدليل هذا أو توزيعه أو ترجمته أو نقله بأي شكل أو بأي وسيلة، إلكترونية أو ميكانيكية، بما في ذلك التصوير والتسجيل، أو تخزين أي من معلومات بأي نظام تخزين أو استرجاع، دون الحصول على إذن خطي مسبق من سامسونج للإلكترونيات.

العلامات التجارية

- سامسونج وشعار شركة سامسونج عبارة عن علامات تجارية مسجلة لشركة سامسونج للإلكترونيات.
- Bluetooth® هي علامة تجارية مسجلة لشركة Bluetooth SIG, Inc. في جميع أنحاء العالم.
- Wi-Fi®، Wi-Fi Protected Setup™، Wi-Fi Direct™، Wi-Fi CERTIFIED™، وشعار Wi-Fi هي علامات تجارية مسجلة خاصة بشركة Wi-Fi Alliance.
- جميع العلامات التجارية الأخرى وحقوق الطبع والنشر هي ملك لأصحابها.