SAMSUNG

SM-C115

מדריך למשתמש

www.samsung.com

Hebrew. 07/2014. Rev.1.0

תוכן העניינים

קרא אותי קודם

תחילת העבודה

8 פריסת המכשיר
9 לחצנים
10 תכולת האריזה
11 התקנת כרטיס SIM או USIM וסוללה
14 טעינת הסוללה
17 הכנסה של כרטיס זיכרון
19 חיבור רצועת היד
19 הפעלה וכיבוי של המכשיר
20 אחיזה במכשיר
20 נעילה וביטול נעילה של המכשיר

פעולות בסיסיות

21 שימוש במסך המגע
24 סמלי חיווי
25 לוחות ההתראות וההגדרות המהירות
29 מסכי הבית והיישומים
33 פתיחת יישומים
33 התקנה או הסרה של יישומים
35 הזנת טקסט
37 שימוש בתכונת החיסכון בחשמל
39 גישה למידע עזרה

התאמה אישית

40 מעבר למצב קל
40 ניהול מסכי הבית והיישומים
43 שינוי שיטת הנעילה של המסך
44 הגדרת טפט
44 החלפת צלצולים
45 הגדרת חשבונות
45 העברת אנשי קשר ממכשירים אחרים למכשירך

קישוריות רשת

47 התחברות לרשת ניידת
47 התחברות לרשת Wi-Fi
49 שימוש במעבר רשתות חכם
49 שיתוף חיבור עם מכשירים ושימוש בנקודות חמות ניידות

תנועות ושימושיות

52 שליטה בתנועות
55 ארגז כלים

טלפון

56 ביצוע שיחות
59 קבלת שיחות
60 במהלך שיחה

אנשי קשר

62 הוספת אנשי קשר
63 ניהול אנשי קשר

הודעות ודוא"ל

66 הודעות
69 דוא"ל
71 Google Mail

מצלמה

73 הפעלת מצלמה
78 שימוש ביישומוני מצלמה
79 הפרדת איזור החשיפה ואיזור המיקוד
80 שימוש ב-Remote viewfinder
81 שימוש במצב הצילום
91 קביעת הגדרות
99 קביעת הגדרות כלליות

גלריה

100 הצגת תוכן במכשיר
102 שימוש באפשרויות נוספות
102 תיוג פנים
103 שימוש ב'תייג חבר'

סטודיו

104 שימוש בסטודיו תמונות
105 שימוש בסטודיו קולאזי
106 שימוש במצב צילום ועוד
107 שימוש בסטודיו קליפים
108 שימוש ב-Video trimmer

אינטרנט ו-SNS

109 דפדפן
110 Chrome
111 Hangouts

תכונות קול

112 S Voice
114 רשמקול
116 חיפוש קולי

מולטימדיה

117 מוסיקה
120 וידאו
122 YouTube
123 Flipboard
123 Google+
123 תמונות
124 משחקים Play
124 מוסיקה Play
124 דוכן עיתונים Play

בטיחות

125 מצב חירום
127 שליחת הודעות עזרה
128 התראת מזג אוויר סוער (Geo News)

כלי שירות

130 מחפש S
131 לוח שנה
134 מחשבון
134 שעון
136 Drive
136 Dropbox
137 Google
138 Kids Mode
141 מפות
142 תזכיר
143 הקבצים שלי

חיבור למכשירים אחרים

145 NFC
147 Bluetooth
150 S Beam
151 התחברות מהירה
155 Screen Mirroring
157 שימוש בתכונת ההדפסה הניידת

מנהל המכשיר והנתונים

158 שדרוג המכשיר
159 העברת קבצים בין המכשיר למחשב
160 גיבוי ושחזור נתונים
161 ביצוע איפוס נתונים

הגדרות

162 אודות הגדרות
162 הגדרות מהירות
162 חיבורי רשת
167 התחבר ושתף
168 קול ותצוגה
172 התאמה אישית
173 חיישני תנועה
174 משתמש וגיבוי
175 מערכת
182 יישומים ומקורות
189 הגדרות Google

נגישות

190 נגישות
191 שימוש בכפתור הבית לפתיחת תפריטי נגישות
191 TalkBack
202 שינוי גודל הגופן
203 הגדלת המסך
203 הגדרת תזכורות להודעות
203 כיבוי כל הצלילים במכשיר
204 התאמה אישית של הגדרות כתובית
205 כוונון איזון הצליל
205 שימוש בשמע מונו
205 שימוש ברטט אוטומטי
206 שימוש בתפריטים מסייעים
208 שימוש בגלילה חכמה
208 אפשרויות השהיית הקשה והחזקה
209 שימוש במצב בקרת אינטראקציה
209 מענה או סיום שיחות

210 שימוש במצב הקשה יחידה
210 קביעת הגדרות הנגישות
211 שימוש בתכונות מועילות אחרות

פתרון בעיות

ניקוי המכשיר

קרא אותי קודם

מכשיר זה מספק שירותי מדיה ותקשורת ניידת באיכות גבוהה תוך עמידה בסטנדרטים העדכניים ביותר של Samsung ושימוש במומחיות הטכנולוגית שלה. מדריך זה והמידע הזמין ב-www.samsung.com כולל פרטים על התכונות והפונקציות השונות של המכשיר.

- יש לקרוא מדריך זה לפני השימוש במכשיר, על מנת להבטיח שימוש בטוח ונאות.
- התיאורים במדריך מבוססים על הגדרות ברירת המחדל של המכשיר.
- חלק מהתוכן עשוי להיות שונה מהמכשיר, בהתאם לאזור, ספק השירות או גרסת התוכנה של המכשיר.
- תוכן (איכותי) שמחייב שימוש רב ב-CPU ובזיכרון RAM ישפיע על הביצועים הכוללים של המכשיר. ייתכן שיישומים הקשורים לתוכן לא יפעלו כראוי, בהתאם למפרטי המכשיר ולסביבת השימוש בו.
- Samsung אינה אחראית לבעיות ביצועים שנגרמות בשל יישומים של ספקים אחרים שאינם Samsung.
- חברת Samsung לא תישא באחריות לבעיות בביצועים או בתאימות שעלולות להיגרם עקב עריכה של הגדרות רישום או שינויים בתוכנת מערכת ההפעלה. ניסיון להתאים אישית את מערכת ההפעלה עלול לגרום למכשיר או ליישומים שלא לפעול כראוי.
- התוכנות, מקורות השמע, הטפטים, התמונות ופריטי מדיה אחרים המסופקים עם מכשיר זה מוענקים עם רישיון לשימוש מוגבל. החילוץ של חומרים אלה והשימוש בהם למטרות מסחריות או מטרות אחרות מהווים הפרה של חוקי זכויות יוצרים. המשתמשים הם האחראים הבלעדיים לשימוש לא חוקי במדיה.
- ייתכן שיחולו חיובים נוספים בגין שירותי נתונים, כגון העברת הודעות, העלאה והורדה, סנכרון אוטומטי או שימוש בשירותי מיקום. על מנת להימנע מחיובים נוספים, בחר תכנית הולמת לשימוש בנתונים. לפרטים, פנה לספק השירות שלך.
- יישומי ברירת המחדל הכלולים במכשיר כפופים לעדכונים, וייתכן שהתמיכה בהם תיפסק ללא הודעה מראש. אם יש לך שאלות בנוגע ליישום מסוים שכלול במכשיר, פנה למרכז השירות של Samsung. עבור יישומים המותקנים על-ידי המשתמש, פנה לספקי השירות הרלוונטיים.
- שינוי של מערכת ההפעלה של המכשיר, או התקנה של תוכנות ממקורות לא רשמיים, עשויים לגרום לתקלות במכשיר ולאובדן או נזק לנתונים. פעולות אלה מהוות הפרות של הסכם הרישיון של Samsung, ויגרמו לביטול האחריות.

סמלים מנחים

התראה: מצבים שעשויים לגרום לפציעתכם או לפציעתם של אחרים

אזהרה: מצבים שעשויים לגרום נזק למכשיר או לציוד אחר

הערה: הערות, עצות לשימוש או מידע נוסף

תחילת העבודה

פריסת המכשיר

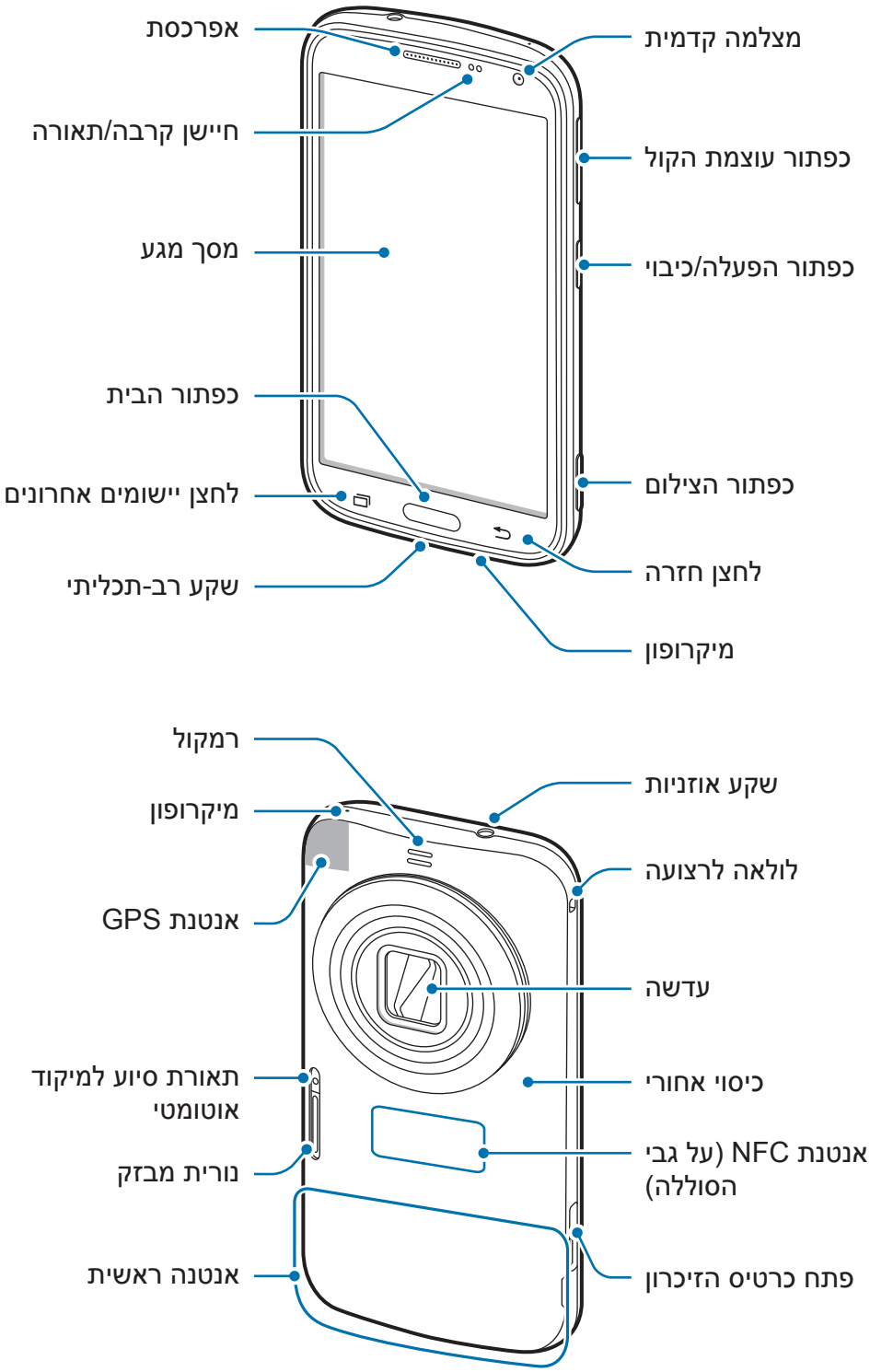

אל תגרום לפגיעה בעדשה. שימוש שכזה עלול לגרום לעדשה לא לפעול.

- אל תכסו את אזור האנטנה באמצעות ידיכם או עצמים אחרים, למעט במהלך צילום תמונות או סרטונים. דבר זה עשוי לגרום לבעיות דקדוק או לריקון של הסוללה.
- אין להשתמש במגן מסך. שימוש במגן מסך פוגם בתפקוד החיישנים.
- אין לאפשר למסך המגע להירטב. מסך המגע עלול להתקלקל בתנאי לחות גבוהה, או בעת חשיפה למים.

לחצנים

לחצן	פונקציה
הפעלה	• לחץ והחזק כדי להפעיל או לכבות את המכשיר. • לחץ כדי לנעול את המכשיר או כדי לבטל את הנעילה. המכשיר עובר למצב נעילה בעת כיבוי מסך המגע.
יישומים אחרונים	• הקש כדי לפתוח את רשימת היישומים האחרונים. • הקש והחזק כדי לגשת לאפשרויות נוספות עבור המסך הנוכחי.
בית	• הקש כדי לבטל את נעילת המכשיר. המכשיר עובר למצב נעילה בעת כיבוי מסך המגע. • לחץ כדי לחזור למסך הראשי. • להפעלת **S Voice**, לחץ פעמיים. • הקש והחזק כדי להפעיל את **Google**.
לחצן חזרה	• הקש כדי לחזור למסך הקודם.
עוצמת קול	• לחץ כדי לכוונן את עוצמת הקול של המכשיר.
לחצן צילום	• לחץ והחזק כדי להפעיל את **מצלמה**. • לחץ חצי לחיצה להתאמת המיקוד במצב מצלמה. • לחץ כדי לצלם תמונות במצב מצלמה.

תכולת האריזה

ודא שהאריזה מכילה את הפריטים הבאים:

- מכשיר
- סוללה
- מדריך התחלה מהירה

- הפריטים שסופקו עם המכשיר וכל האביזרים הזמינים עשויים להשתנות בהתאם לאזור או לספק השירות.
- הפריטים שסופקו מיועדים אך ורק עבור מכשיר זה וייתכן שלא יהיו תואמים למכשירים אחרים.
- המראה והמפרטים כפופים לשינוי ללא הודעה.
- ניתן לרכוש אביזרים נוספים מהמשווק המקומי של Samsung. ודא שהאביזרים תואמים למכשיר לפני הרכישה.
- השתמש אך ורק באביזרים שאושרו על-ידי Samsung. תקלות שייגרמו עקב שימוש באביזרים שלא אושרו אינם מכוסים במסגרת שירות האחריות.
- זמינות כל האביזרים כפופה לשינוי ותלויה בחברות הייצור בלבד. לקבלת מידע נוסף אודות האביזרים הזמינים, בקר באתר האינטרנט של Samsung.

התקנת כרטיס SIM או USIM וסוללה

הכנס את כרטיס ה-SIM או ה-USIM שסופק על-ידי ספק השירות של הטלפון הנייד ואת הסוללה הכלולה.

- רק כרטיסי microSIM פועלים עם המכשיר.
- ייתכן ששירותי LTE מסוימים לא יהיו זמינים, בהתאם לספק השירות. לקבלת פרטים אודות זמינות השירותים, פנה לספק השירות שלך.

1 הסר את הכיסוי האחורי.

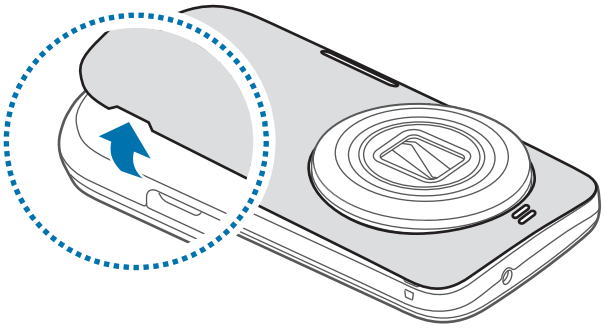

היזהר לא לגרום נזק לציפורניך בעת הסרת הכיסוי האחורי.

אין לכופף או לפתל את המכסה האחורי בחוזקה. פעולה מעין זו עלולה לגרום נזק למכסה.

2 הכנס את כרטיס ה-SIM או ה-USIM כשהמגעים המוזהבים מופנים כלפי מטה.

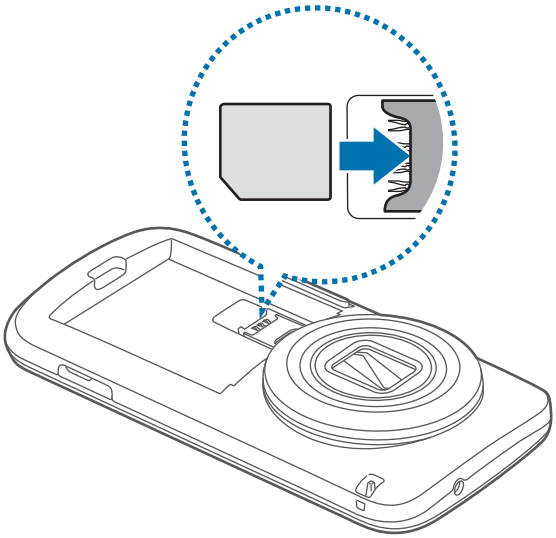

- אין להכניס כרטיס זיכרון לחריץ של כרטיס ה-SIM. אם כרטיס זיכרון הוכנס לחריץ של כרטיס ה-SIM, יש להביא את המכשיר למרכז שירות של Samsung לצורך הוצאתו.
- יש להקפיד שלא לאבד את כרטיס ה-SIM או ה-USIM, או לאפשר לאחרים להשתמש בו. Samsung אינה אחראית לנזקים או אי-נעימויות הנגרמים עקב אובדן או גניבה של כרטיסים.

3 הכנס את הסוללה.

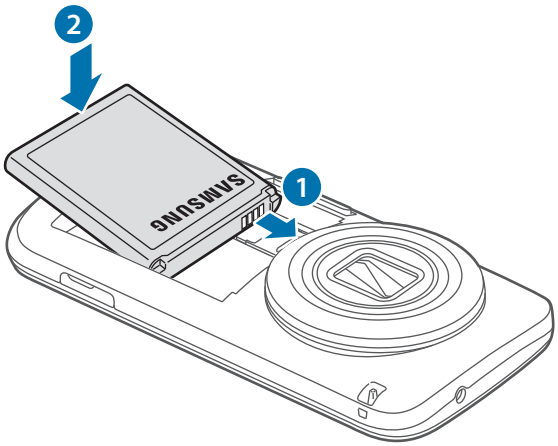

4 מקם מחדש את הכיסוי האחורי.

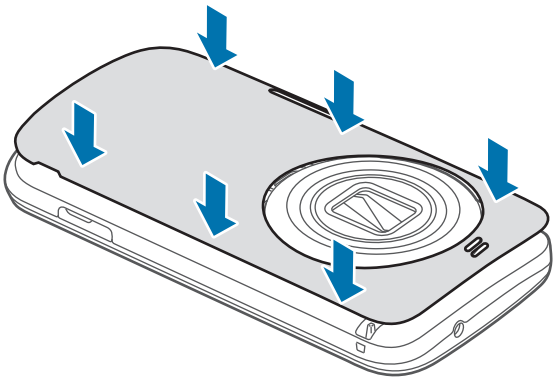

הסרה של כרטיס ה-SIM או ה-USIM והסוללה

1 הסר את הכיסוי האחורי.

2 משוך את הסוללה החוצה.

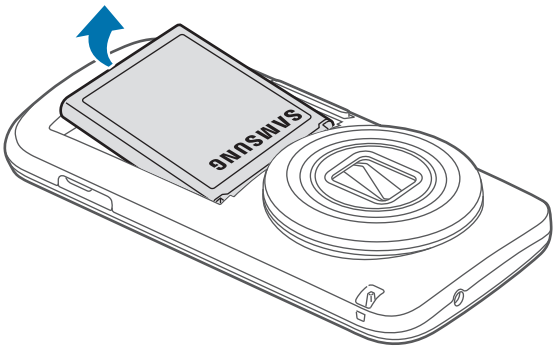

3 שלוף את כרטיס ה-SIM או את כרטיס ה-USIM.

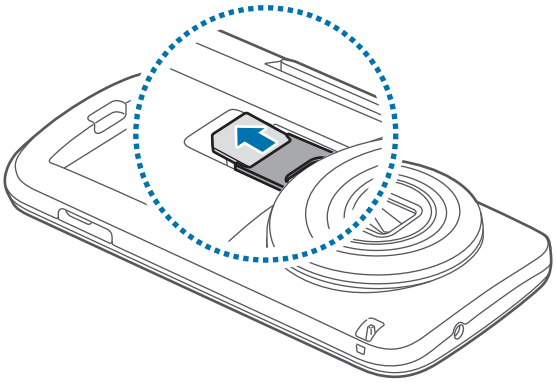

טעינת הסוללה

השתמש במטען לטעינת הסוללה לפני השימוש הראשון בה. ניתן להשתמש גם במחשב לטעינת המכשיר על-ידי חיבורו באמצעות כבל USB.

השתמש אך ורק במטענים, סוללות וכבלים שאושרו על-ידי Samsung. מטענים וכבלים שלא אושרו עלולים לגרום לפיצוץ של הסוללה או לנזק למכשיר.

- כאשר הסוללה חלשה, סמל הסוללה יהיה ריק.
- אם הסוללה פרוקה לחלוטין, לא ניתן להפעיל את המכשיר באופן מיידי כשהוא מחובר למטען. יש לאפשר לסוללה פרוקה להיטען במשך מספר דקות לפני הפעלת המכשיר.
- אם אתה משתמש ביישומים מרובים בו-זמנית, ביישומי רשת או ביישומים שלהם דרוש חיבור למכשיר אחר, הסוללה מתרוקנת במהירות. על מנת למנוע ניתוקים מהרשת או אובדן של מתח סוללה במהלך העברת נתונים, יש להשתמש ביישומים אלה רק לאחר טעינת הסוללה במלואה.

1 חבר את כבל ה-USB למתאם מתח מסוג USB.

2 חבר את הקצה של כבל ה-USB לשקע הרב-תכליתי.

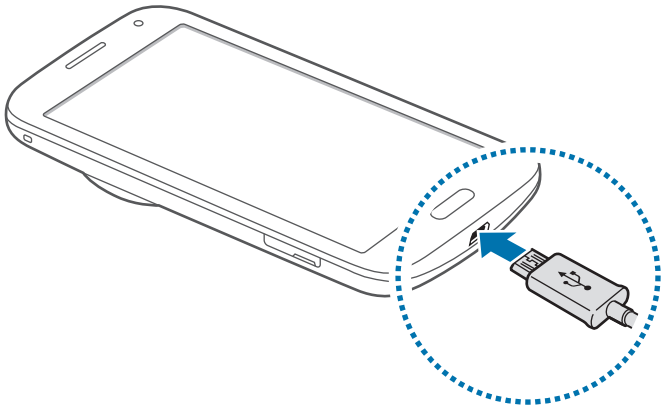

חיבור שגוי של המטען עלול לגרום נזק חמור למכשיר. כל נזק שייגרם עקב שימוש שגוי אינו מכוסה במסגרת האחריות.

3 חבר את מתאם מתח ה-USB לשקע החשמל.

- ניתן להשתמש במכשיר בשעה שהוא נטען, אך ייתכן שטעינת הסוללה תימשך זמן רב יותר.
- אם המכשיר מקבל אספקת מתח לא יציבה במהלך הטעינה, ייתכן שמסך המגע לא יפעל. במקרה זה, תחילה נתק את המטען מהמכשיר.
- במהלך הטעינה, המכשיר עשוי להתחמם. זוהי תופעה רגילה שאינה משפיעה על תוחלת החיים של המכשיר או על ביצועיו. אם הסוללה מתחממת יתר על המידה, ייתכן שהמטען יפסיק את פעולתו.
- אם המכשיר לא נטען כהלכה, יש לקחת את המכשיר והמטען למרכז שירות של Samsung.

4 לאחר טעינה מלאה, נתק את המכשיר מהמטען. תחילה נתק את המטען מהמכשיר ולאחר מכן נתק אותו משקע החשמל.

אל תוציא את הסוללה לפני הוצאת המטען. הדבר עלול לגרום נזק למכשיר.

כדי לחסוך בצריכת חשמל, נתק את המטען כאשר הוא אינו בשימוש. אין מתג הפעלה במטען, לכן עליך לנתק את המטען משקע החשמל כאשר הוא אינו בשימוש כדי למנוע בזבוז בצריכת חשמל. במהלך הטעינה, יש להשאיר את המטען בקרבת שקע החשמל, במקום נוח לגישה.

צמצום של צריכת מתח הסוללה

המכשיר מספק אפשרויות שמסייעות לך בשמירת מתח הסוללה. על-ידי התאמה אישית של אפשרויות אלה והשבתה של תכונות ברקע, באפשרותך להשתמש במכשיר לפרקי זמן ממושכים יותר בין טעינות:

- כאשר אינך משתמש במכשיר, העבר אותו למצב שינה על-ידי לחיצה על כפתור ההפעלה/כיבוי.
- סגור יישומים לא נחוצים באמצעות מנהל המשימות.
- השבת את התכונה Bluetooth.
- השבת את התכונה Wi-Fi.
- השבת את הסינכרון האוטומטי של יישומים.
- קצר את משך הזמן שבו התאורה האחורית פועלת.
- הפחת את בהירות המסך.

הכנסה של כרטיס זיכרון

המכשיר תומך בכרטיסי זיכרון עם קיבולת מרבית של 64 GB. בהתאם ליצרן ולסוג של כרטיס הזיכרון, ייתכן שכרטיסי זיכרון מסוימים לא יהיו תואמים למכשיר שברשותך.

- ייתכן שכרטיסי זיכרון מסוימים לא יהיו תואמים באופן מלא למכשיר. שימוש בכרטיס לא תואם עלול לגרום נזק למכשיר או לכרטיס הזיכרון, או לפגום בנתונים השמורים בו.
- יש להקפיד להכניס את כרטיס הזיכרון כשצדו הימני פונה כלפי מעלה.

- המכשיר תומך במערכות הקבצים FAT ו-exFAT עבור כרטיסי זיכרון. בעת הכנסה של כרטיס זיכרון שפורמט במערכת קבצים אחרת, המכשיר מבקש לפרמט את כרטיס הזיכרון מחדש.
- כתיבה ומחיקה של נתונים בתדירות גבוהה מקצרות את תוחלת החיים של כרטיסי זיכרון.
- בעת הכנסה של כרטיס זיכרון למכשיר, ספריית הקבצים של כרטיס הזיכרון מופיעה בתיקייה **הקבצים שלי** ← **SD card**.

1 פתח את הכיסוי של פתח כרטיס הזיכרון.

2 הכנס את כרטיס הזיכרון כשהמגעים המוזהבים פונים כלפי מטה.

3 דחוף את כרטיס הזיכרון לחריץ עד שיינעל במקומו.

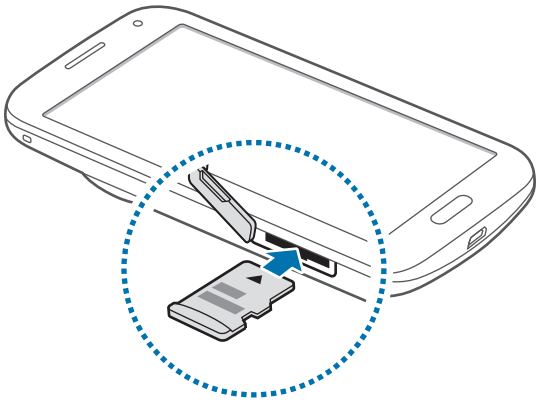

4 סגור את הכיסוי של פתח כרטיס הזיכרון.

הסרה של כרטיס הזיכרון

לפני הסרת כרטיס הזיכרון, ראשית יש להשבית אותו להסרה בטוחה. במסך הבית, הקש על **יישומים** ← **הגדרות** ← **אחסון** ← **בטל את טעינת כרטיס SD**.

1 פתח את הכיסוי של פתח כרטיס הזיכרון.

2 דחוף את כרטיס הזיכרון עד שהוא מתנתק מן המכשיר, ולאחר מכן משוך אותו החוצה.

3 סגור את הכיסוי של פתח כרטיס הזיכרון.

אין להסיר את כרטיס הזיכרון בשעה שהמכשיר מעביר מידע או ניגש למידע. פעולה זו עלולה לגרום לאובדן נתונים או לפגיעה או נזק בכרטיס הזיכרון או המכשיר עצמו. Samsung אינה אחראית לאובדן שנגרם עקב שימוש לא הולם בכרטיסי זיכרון פגומים, לרבות אובדן נתונים.

פרמוט של כרטיס הזיכרון

ייתכן שכרטיס זיכרון שפורמט באמצעות מחשב לא יהיה תואם למכשיר. יש לפרמט את כרטיס הזיכרון במכשיר עצמו.

במסך הבית, הקש על **יישומים** ← **הגדרות** ← **אחסון** ← **פרמט כרטיס SD** ← **פרמט כרטיס SD** ← **מחק הכל**.

לפני פרמוט כרטיס הזיכרון, הקפד ליצור עותקי גיבוי של כל הנתונים החשובים המאוחסנים במכשיר. אחריות היצרן אינה מכסה אובדן נתונים עקב פעולות של המשתמש.

חיבור רצועת היד

1 הסר את הכיסוי האחורי.

2 השחל את רצועת היד דרך החריץ וחבר אותה לבליטה הקטנה.

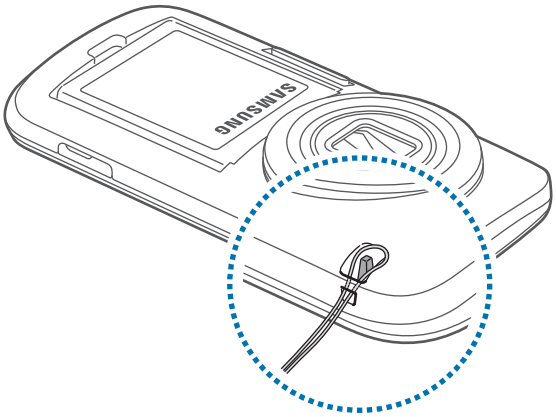

3 מקם מחדש את הכיסוי האחורי.

הפעלה וכיבוי של המכשיר

בעת הפעלה ראשונה של המכשיר, פעל בהתאם להוראות המופיעות במסך כדי להגדיר את המכשיר.

לחץ ממושכות על כפתור ההפעלה/כיבוי למשך מספר שניות להפעלת המכשיר.

כדי לכבות את המכשיר, לחץ והחזק את כפתור ההפעלה/כיבוי, ולאחר מכן הקש על **כיבוי**.

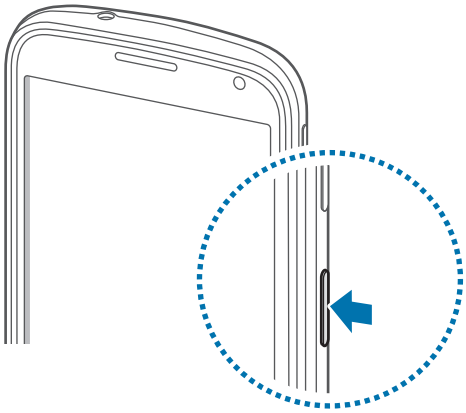

פעל לפי כל האזהרות הכתובות וההנחיות של אנשי סגל מורשים באזורים שבהם חלות הגבלות על השימוש במכשירים אלחוטיים, למשל בנמלי תעופה ובבתי חולים.

אחיזה במכשיר

אל תכסו את אזור האנטנה באמצעות ידיכם או עצמים אחרים. דבר זה עשוי לגרום לבעיות דקדוק או לריקון של הסוללה.

נעילה וביטול נעילה של המכשיר

לחיצה על כפתור ההפעלה/כיבוי גורמת לכיבוי המסך ומעבירה את המכשיר למצב נעילה. המכשיר ננעל באופן אוטומטי אם לא נעשה בו שימוש במהלך פרק זמן מוגדר.

לביטול הנעילה של המכשיר, לחץ על כפתור ההפעלה/כיבוי או על כפתור הבית, והנף את האצבע בכל כיוון שהוא באזור ביטול הנעילה של המסך.

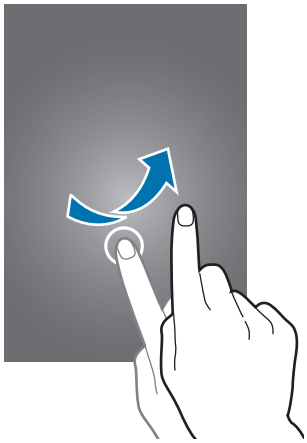

ניתן לשנות את קוד ביטול הנעילה לפתיחת המכשיר. ראה שינוי שיטת הנעילה של המסך לפרטים.

פעולות בסיסיות

שימוש במסך המגע

- אין לאפשר מגע בין מסך המגע ומכשירים חשמליים אחרים. פריקה אלקטרוסטטית עלולה לגרום לתקלות במסך המגע.
- על מנת להימנע מנזקים למסך המגע, אין להקיש עליו עם עצמים חדים, או להפעיל עליו לחץ רב מדי עם קצות האצבעות.

- ייתכן שהמכשיר לא יזהה קלט מגע בסמוך לקצוות המסך, שהם מחוץ לאזור קלט המגע.
- הותרת מסך המגע ללא פעילות לפרקי זמן ממושכים עשויה לגרום להופעת טשטוש או תמונות רפאים על המסך. יש לכבות את מסך המגע כשלא נעשה שימוש במכשיר.
- מומלץ להשתמש באצבעות לשימוש במסך המגע.

הקשה

לפתיחת יישום, לבחירת פריט תפריט, ללחיצה על לחצן על המסך או להזנת תו באמצעות המקלדת שעל המסך, הקש על הפריט הרצוי באצבע אחת.

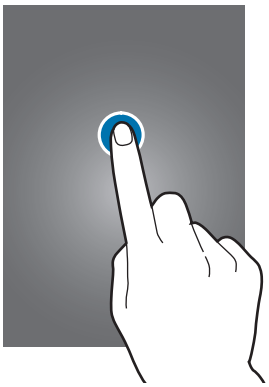

הקשה ממושכת

הקש ממושכות על פריט למשך יותר מ-2 שניות כדי לגשת לאפשרויות הזמינות.

גרירה

לשינוי מיקום של סמל או תמונה ממוזערת, הקש עליו/ה ממושכות וגרור אותו/ה אל מיקום היעד.

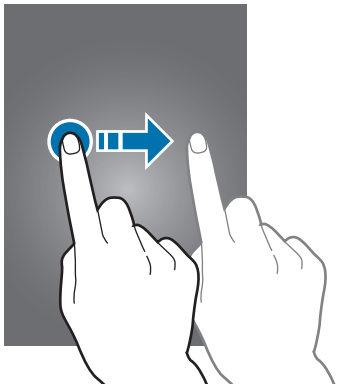

הקשה כפולה

הקש הקשה כפולה על דף אינטרנט או תמונה כדי להגדיל (זום) את החלק הרצוי. הקש הקשה כפולה פעם נוספת כדי לחזור לתצוגה הרגילה.

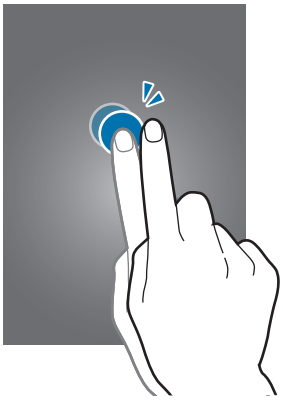

החלקה

החלק את האצבע שמאלה או ימינה במסך הבית או במסך היישומים להצגת לוח אחר. החלק את האצבע על המסך למעלה או למטה לגלילה ברחבי דף אינטרנט או רשימה, למשל רשימת אנשי הקשר.

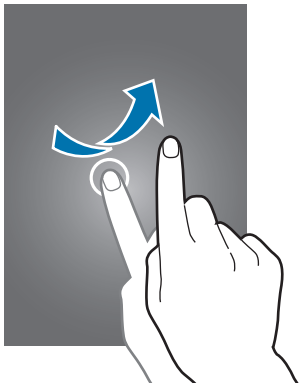

הרחקה וקירוב של שתי אצבעות

הרחק שתי אצבעות זו מזו בדף אינטרנט, מפה או תמונה, להגדלה (זום) של החלק הרצוי. בצע תנועת צביטה (הצמדת שתי האצבעות זו לזו) להקטנת התצוגה.

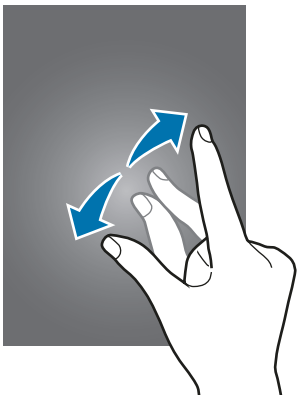

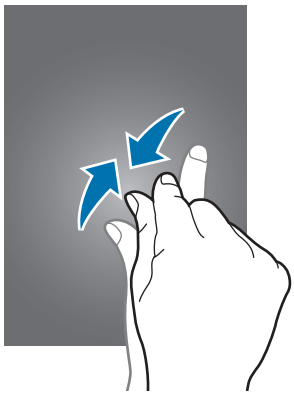

סמלי חיווי

הסמלים המוצגים בשורת המצב מספקים מידע בנוגע למצב המכשיר. הסמלים המפורטים בטבלה שלהלן הם הנפוצים ביותר.

ביישומים מסוימים, ייתכן ששורת המצב לא תופיע בחלק העליון של המסך. כדי להציג את שורת המצב, גרור מטה מהחלק העליון של המסך.

סמל	משמעות
	אין אות
	עוצמת האות
	נדידה (מחוץ לאזור השירות הרגיל)
	רשת GPRS מחוברת
	רשת EDGE מחוברת
	רשת UMTS מחוברת
	רשת HSDPA מחוברת
	רשת HSPA+ מחוברת
	רשת LTE מחוברת
	רשת Wi-Fi מחוברת
	התכונה Bluetooth מופעלת
	GPS מופעל
	שיחה פעילה
	שיחה שלא נענתה
	התכונה שהות חכמה או השהיה חכמה מופעלת
	מסונכרן באמצעות האינטרנט
	מחובר למחשב
	אין כרטיס SIM או USIM
	הודעת טקסט או מולטימדיה חדשה
	התראה מופעלת
	מצב השתקה מופעל

סמל	משמעות
	מצב רטט מופעל
	מצב טיסה מופעל
	אירעה שגיאה או שנדרשת זהירות
	עוצמת המתח בסוללה

לוחות ההתראות וההגדרות המהירות

שימוש בלוח ההתראות

בעת קבלת התראות חדשות, כגון הודעות או שיחות שלא נענו, מופיעים סמלי חיווי בשורת המצב. כדי לראות מידע נוסף לגבי הסמלים, פתח את לוח ההתראות ועיין בפרטים.

גרור את שורת המצב כלפי מטה כדי לפתוח את לוח ההתראות.

כדי לסגור את לוח ההתראות, גרור את השורה מתחתית המסך כלפי מעלה.

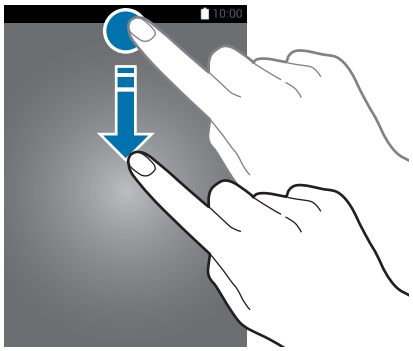

ניתן להשתמש בפונקציות הבאות בלוח ההתראות.

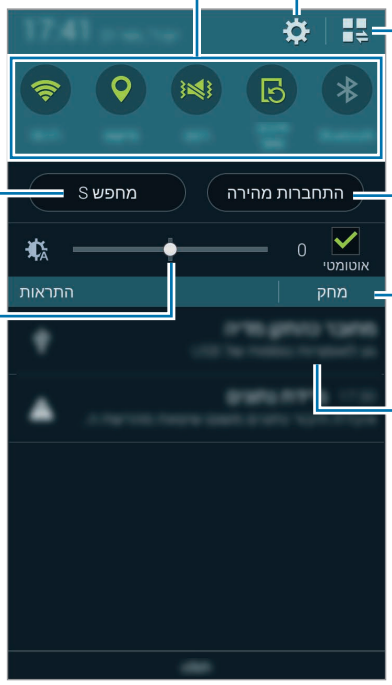

כוונון הבהירות

כדי להגדיר את המכשיר לכוונון אוטומטי של הבהירות, סמן את האפשרות **אוטומטי**. לכוונון ידני של הבהירות מהרמה האוטומטית, גרור את הסרגל כוונון הבהירות שמאלה או ימינה.

כאשר הסוללה חלשה, סרגל כוונון הבהירות ייעלם מלוח ההתראות.

שימוש בלוח ההגדרות המהירות

לוח ההתראות כולל כמה לחצני הגדרות מהירות. כדי לראות לחצני הגדרות מהירות נוספים או לגשת אליהם, פתח את לוח ההגדרות המהירות. בעת פתיחת לוח ההגדרות המהירות, ניתן להפעיל או לבטל תכונות שונות ולקבוע הגדרות.

כדי לפתוח את לוח ההגדרות המהירות, גרור את שורת המצב כלפי מטה באמצעות שתי אצבעות.

כדי לסגור את לוח ההגדרות המהירות, גרור את השורה מתחתית המסך כלפי מעלה.

לסידור מחדש של לחצני ההגדרות המהירות בלוח ההתראות, הקש על ✎, הקש על פריט והחזק, ולאחר מכן גרור את הפריט למיקום אחר.

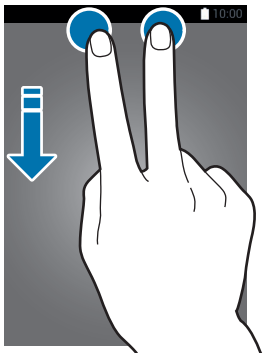

השתמש באפשרויות הבאות:

- **Wi-Fi**: הפעל או השבת את התכונה Wi-Fi. עיין ב-התחברות לרשת Wi-Fi לפרטים.
- **מיקום**: הפעל או השבת את תכונת ה-GPS.
- **צליל** / **רטט** / **השתק**: הפעל או השבת את מצב קול ומצב שקט. באפשרותך להגדיר את המכשיר להפעיל רטט או להשתיק את כל הקולות במצב שקט.
- **סיבוב מסך**: אפשר או מנע סיבוב של הממשק עם סיבוב המכשיר.

יישומים מסוימים לא מאפשרים סיבוב של המסך.

- **Bluetooth**: הפעל או השבת את התכונה Bluetooth.
- **נתונים לנייד**: הפעל או השבת את החיבור לנתונים בנייד.

- **חיסכון מרבי**: הפעל או השבת את מצב חיסכון מרבי בחשמל. עיין ב-שימוש בתכונת החיסכון בחשמל לפרטים.
- **ארגז כלים**: הסתר או הצג את סמל ערכת הכלים. עיין ב-ארגז כלים לפרטים.
- **נקודה חמה ניידת**: הפעל או השבת את התכונה של שימוש ברשת Wi-Fi כמודם סלולרי. עיין ב-שיתוף חיבור עם מכשירים ושימוש בנקודות חמות ניידות לפרטים.
- **Screen Mirroring**: הפעל או השבת את התכונה של Screen Mirroring. עיין ב-Screen Mirroring לפרטים.
- **NFC**: הפעל או השבת את התכונה NFC. עיין ב-NFC לפרטים.
- **סנכרן**: הפעל או השבת את הסנכרון האוטומטי של יישומים.
- **שהות חכמה**: הפעל או השבת את התכונה שהות חכמה. כאשר אתה מפעיל תכונה זו, המסך נשאר דולק כל זמן שאתה מביט בו.
- **השהיה חכמה**: הפעל או השבת את התכונה השהיה חכמה. כאשר אתה מפעיל תכונה זו, ההפעלה מושהית באופן אוטומטי כאשר אתה מפנה את מבטך מהמסך.
- **חיסכון בסוללה**: הפעל או השבת את מצב חיסכון במתח. עיין ב-שימוש בתכונת החיסכון בחשמל לפרטים.
- **מצב חסימה**: הפעל או השבת את מצב חסימה. במצב חסימה, המכשיר יחסום הודעות. לבחירת ההתראות שייחסמו, הקש על **הגדרות** ← **מצב חסימה**.
- **מצב טיסה**: הפעל או השבת את מצב טיסה.

מסכי הבית והיישומים

המסך הראשי

מסך הבית הוא נקודת המוצא לגישה לכל תכונות המכשיר. הוא מציג יישומונים, קיצורי דרך ליישומים ועוד. יישומונים הם יישומים קטנים המפעילים פונקציות ספציפיות של יישומים, כדי לספק מידע וגישה נוחה במסך הבית שלך.

מסך הבית יכול להתפרס על מספר מסכים. להצגת מסכים אחרים, גלול שמאלה או ימינה. לפרטים על התאמה אישית של מסך הבית, עיין ב-ניהול מסכי הבית והיישומים.

אפשרויות המסך הבית

הקש ממושכות על שטח ריק כלשהו במסך הבית, או קרב את אצבעותיך זו לזו כדי להיכנס לאפשרויות הזמינות במסך הבית.

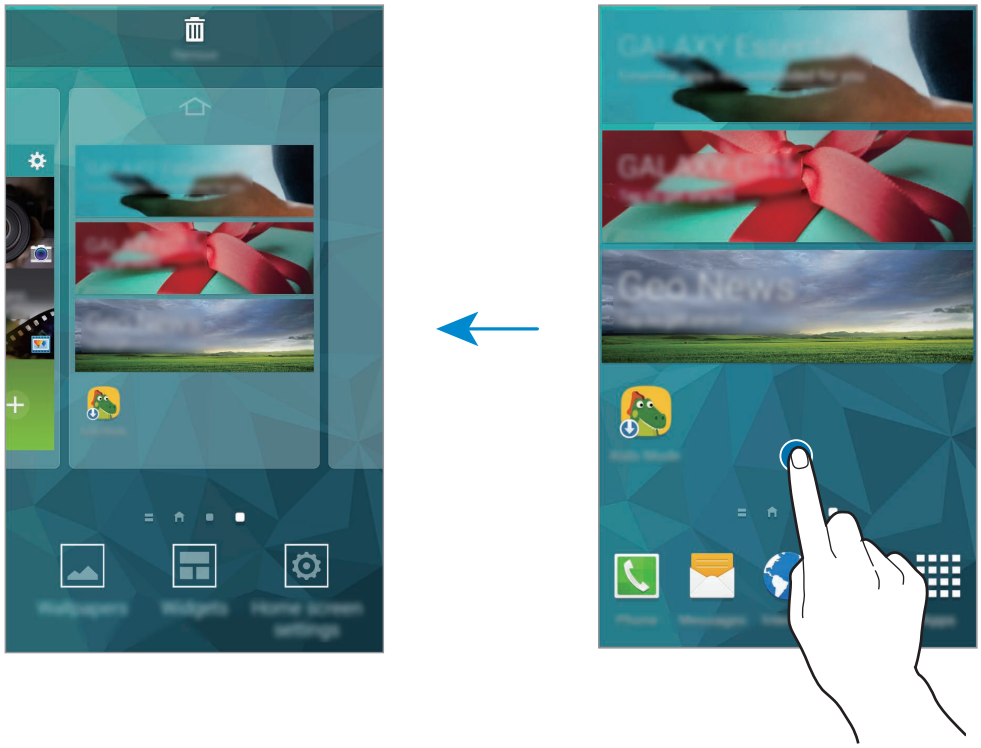

שימוש בהמגזין שלי

הקש על ☰ או גלול ימינה במסך הבית כדי לפתוח את **המגזין שלי**.

המגזין שלי מציג עדכונים חיים מרשתות חברתיות וחדשות שמעניינות אותך.

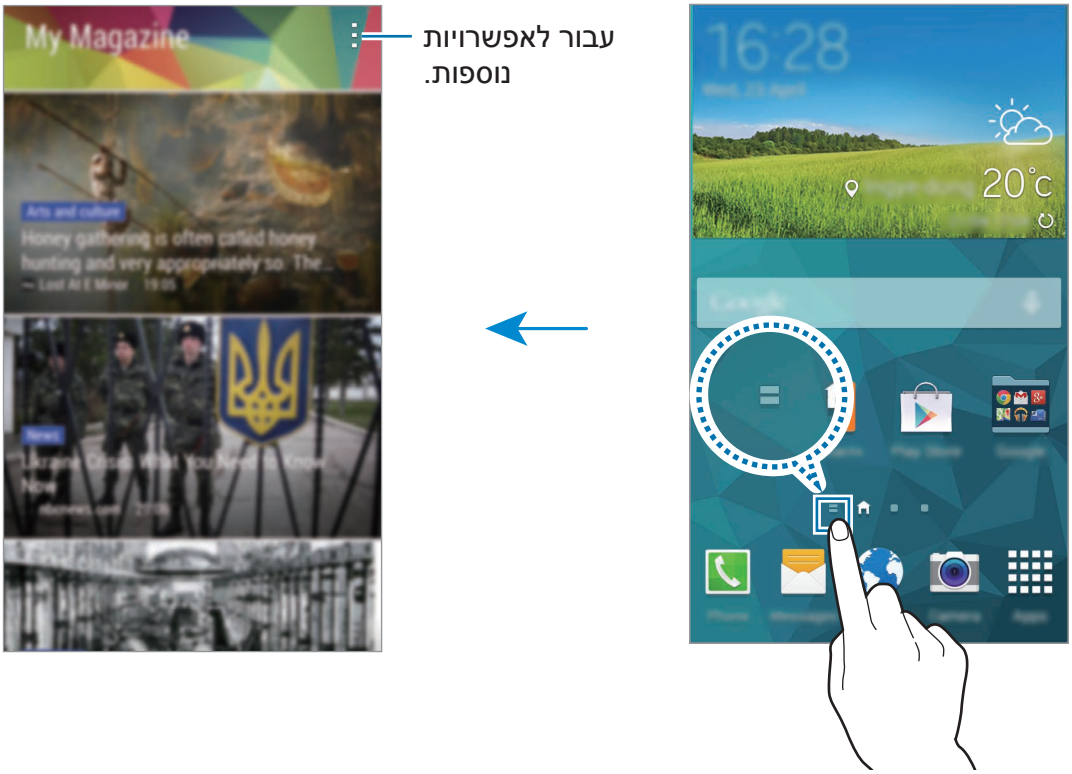

לבחירה בתוכן שיוצג בחלונית, הקש על ⋮ ← **הגדרות**, ולאחר מכן בחר את הקטגוריות שבהן אתה מעוניין.

כדי לעדכן את התוכן באופן אוטומטי בעת פתיחת **המגזין שלי**, הקש על ⋮ ← **הגדרות**, ולאחר מכן סמן את התיבה **בצע רענון אוטומטי בפתיחה**.

להשבתת התכונה **המגזין שלי**, במסך הבית, הקש ממושכות על שטח ריק כלשהו. לאחר מכן, הקש על **הגדרות מסך הבית** ובטל את הבחירה באפשרות **המגזין שלי**.

מסך היישומים

מסך היישומים מציג סמלים עבור כל היישומים, בכלל זה יישומים חדשים שהותקנו.

במסך הבית, הקש על **יישומים** כדי לפתוח את מסך היישומים. כדי להציג לוחות אחרים, גלול שמאלה או ימינה, או בחר מחוון מסך בחלק התחתון של המסך. לפרטים על התאמה אישית של מסך היישומים, עיין ב-ניהול מסכי הבית והיישומים.

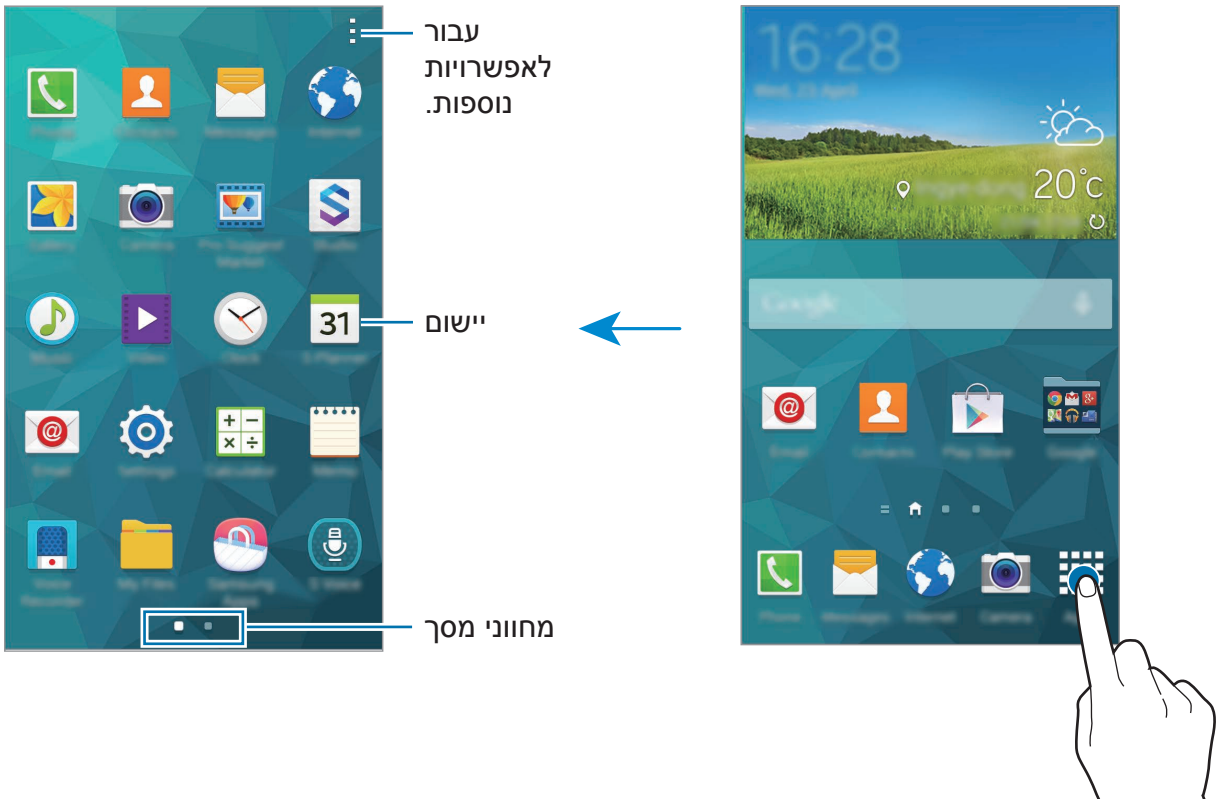

פתיחת יישומים

במסך הבית או במסך היישומים, בחר סמל יישום כדי לפתוח אותו.

כדי לפתוח רשימה של יישומים שבהם נעשה שימוש לאחרונה, הקש על ▭, ובחר סמל יישום לפתיחה.

סגירת יישום

הקש על ▭ ← ◔, ולאחר מכן הקש על **סיים** ליד היישום כדי לסגור אותו. לסגירת כל היישומים הפועלים, הקש על **סיים הכול**. לחלופין, הקש על ▭ ← ☰.

התקנה או הסרה של יישומים

Samsung Apps

השתמש ביישום זה כדי לרכוש ולהוריד יישומים ייעודיים של Samsung.

הקש על **Samsung Apps** במסך היישומים.

ייתכן שיישום זה לא יהיה זמין, בהתאם לאזור או לספק השירות.

התקנת יישומים

דפדף בין יישומים לפי קטגוריה, או הקש על 🔍 כדי לחפש באמצעות מילת מפתח.

בחר יישום להצגת מידע לגביו. כדי להוריד יישומים בחינם, הקש על **חינם**. כדי לרכוש ולהוריד יישומים שעליהם חל חיוב, הקש על הלחצן המציג את מחיר היישום.

כברירת מחדל, המכשיר מעדכן באופן אוטומטי את כל היישומים המותקנים כאשר קיימת גרסה חדשה זמינה. כדי לשנות את הגדרת ברירת המחדל או לעדכן יישומים באופן ידני, הקש על ⋮ ← **הגדרות** ← **עדכון אוטומטי של יישומים**, ולאחר מכן בחר באפשרות כלשהי.

חנות Play

השתמש ביישום זה כדי לרכוש ולהוריד יישומים ומשחקים שאותם תוכל להפעיל במכשיר.

הקש על **חנות Play** במסך היישומים.

ייתכן שיישום זה לא יהיה זמין, בהתאם לאזור או לספק השירות.

התקנת יישומים

דפדף בין יישומים לפי קטגוריה, או הקש על 🔍 כדי לחפש באמצעות מילת מפתח.

בחר יישום להצגת מידע לגביו. כדי להוריד יישומים בחינם, הקש על **התקן**. כדי לרכוש ולהוריד יישומים שעליהם חל חיוב, הקש על המחיר, ובצע את ההוראות שעל-גבי המסך.

כברירת מחדל, המכשיר מעדכן באופן אוטומטי את כל היישומים המותקנים כאשר קיימת גרסה חדשה זמינה. כדי לשנות את הגדרת ברירת המחדל או לעדכן יישומים באופן ידני, הקש על ⋮ ← **הגדרות** ← **עדכן אפליקציות באופן אוטומטי**, ולאחר מכן בחר באפשרות כלשהי.

הורדת יישומים מוצעים

ניתן לצפות ביישומים ייעודיים של Galaxy ולהוריד אותם.

במסך היישומים, הקש על ⋮ ← **GALAXY Essentials**. לחלופין, במסך הבית, הקש על היישומון **GALAXY Essentials**, או על היישומון **GALAXY Gifts** ולאחר מכן הקש על ⬇ ליד יישום כלשהו.

כדי להוריד את כל היישומים שברשימה, הקש על **הורד הכל**.

ניהול יישומים

הסרת התקנה או השבתה של יישומים

כדי להשבית את כל יישומי ברירת המחדל, במסך היישומים, הקש על ⋮ ← **הסר/השבת יישומים**. ⊖ מופיע על היישומים שניתן להשבית. בחר ביישום כלשהו, והקש על **השבת**.

כדי להסיר התקנה של יישומים שהורדת, במסך היישמים, הקש על ⋮ ← **יישומים שהורדו** ← ⋮ ← **הסר התקנה**. לחלופין, במסך היישומים, הקש על **הגדרות** ← **מנהל היישומים**, בחר יישום ולאחר מכן הקש על **הסר התקנה**.

הפעלת יישומים

במסך היישומים, הקש על ⋮ ← **הצג יישומים מושבתים**, בחר יישומים, ולאחר מכן הקש על **סיום**.

לחלופין, במסך היישומים, הקש על **הגדרות** ← **מנהל היישומים**, גלול אל **מושבת**, בחר יישום, ולאחר מכן הקש על **הפעל**.

- הסתרת יישומים: הסתר יישומים במסך היישומים בלבד. ניתן להמשיך להשתמש ביישומים המוסתרים.
- השבתת יישומים: השבת את יישומי ברירת המחדל הנבחרים שאת התקנתם לא ניתן להסיר מהמכשיר. לא ניתן להשתמש ביישומים מושבתים.
- הסרת התקנה של יישומים: הסר התקנה של יישומים שהורדת.

הזנת טקסט

מקלדת מופיעה באופן אוטומטי בעת הזנת טקסט לשליחת הודעות, יצירת תזכירים ועוד.

הזנת טקסט אינה נתמכת עבור שפות מסוימות. להזנת טקסט, עליך לשנות את שפת הקלט לאחת מהשפות הנתמכות.

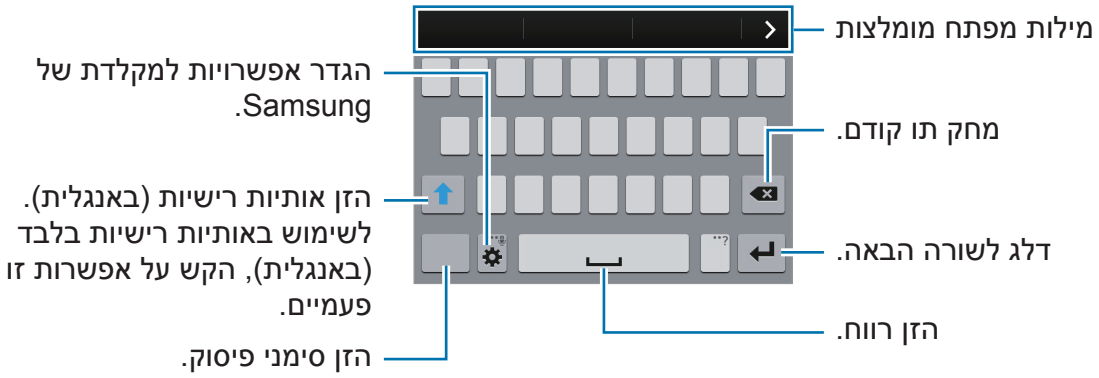

הגדרת שפות קלט

הקש על ⚙ ← **בחר שפות קלט**, ולאחר מכן בחר את השפות לשימוש. אם תבחר שתי שפות או יותר, תוכל לעבור בין שפות על-ידי החלקת מקש הרווח שמאלה או ימינה.

שינוי פריסת המקלדת

הקש על ⚙, בחר שפה תחת **שפות הזנה**, ולאחר מכן בחר את לוח המקשים הרצוי.

ב**מקלדת 3x4**, כל מקש כולל שלושה או ארבעה תווים. כדי להזין תו, הקש שוב ושוב על המקש שמתאים לתו.

שימוש בפונקציות נוספות של לוח המקשים

הקש ממושכות על ⚙ כדי להשתמש בפונקציות הבאות. סמלים אחרים עשויים להופיע במקום סמל ה-⚙ תלוי בפונקציה האחרונה שבה נעשה שימוש.

- 🎤 : הזן טקסט באמצעות הקול.

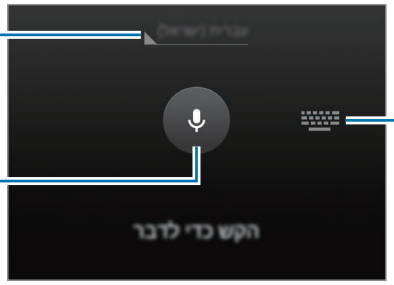

ודא שה-Wi-Fi או הרשת הסלולרית מחוברים לפני השימוש בתכונה זו. ייתכן שייגבו ממך חיובים נוספים בעת שימוש בתכונה זו דרך רשת סלולרית.

- 📋 : הוסף פריט מהלוח.
- ⚙ : הגדר אפשרויות מקלדת.
- 😊 : הזן סמלי הבעה.

העתקה והדבקה

1 הקש על טקסט והחזק.

2 גרור את ▮ או את ▮ כדי לבחור את הטקסט הרצוי, או הקש על **בחר הכל** כדי לבחור את כל הטקסט.

3 הקש על **העתק** או **גזור**. הטקסט שנבחר מועתק ללוח.

4 הנח את הסמן בנקודה שבה ברצונך להכניס את הטקסט והקש על ▮ ← **הדבק**. כדי להדביק טקסט שכבר העתקת, הקש על ▮ ← **לוח** ובחר בטקסט.

שימוש בתכונת החיסכון בחשמל

מצב חיסכון בסוללה

חסוך בצריכת הסוללה באמצעות הגבלת פעולות המכשיר.

במסך היישומים, הקש על **הגדרות** ← **חיסכון בחשמל** ← **מצב חיסכון בסוללה**, ולאחר מכן גרור את המתג **מצב חיסכון בסוללה** ימינה. לחלופין, פתח את לוח ההגדרות המהירות והקש על **חיסכון בסוללה** כדי להפעיל את התכונה.

בחר אחת מהאפשרויות הבאות:

- **חסום נתוני רקע**: מנע את השימוש של יישומים הפועלים ברקע בחיבור נתונים ניידים.
- **הגבל ביצועים**: הגבל אפשרויות שונות כגון כיבוי תאורת הרקע של יישומים אחרונים ולחצן חזרה.

מצב 'חיסכון מרבי בחשמל'

השתמש במצב זה כדי להאריך את זמן הטעינה של המכשיר. במצב חיסכון מרבי באנרגיה המכשיר מבצע את הפעולות הבאות:

- הגבל את היישומים הזמינים ליישומים חיוניים או יישומים נבחרים בלבד.
- משבית את החיבור לנתונים בנייד כשהמסך נכבה.
- משבית את החיבור ל-Wi-Fi ו-Bluetooth.

במסך היישומים, הקש על **הגדרות** ← **חיסכון בחשמל** ← **מצב 'חיסכון מרבי בחשמל'**, וגרור את המתג **מצב 'חיסכון מרבי בחשמל'** ימינה. לחלופין, פתח את לוח ההגדרות המהירות והקש על **חיסכון מרבי** כדי להפעיל את התכונה.

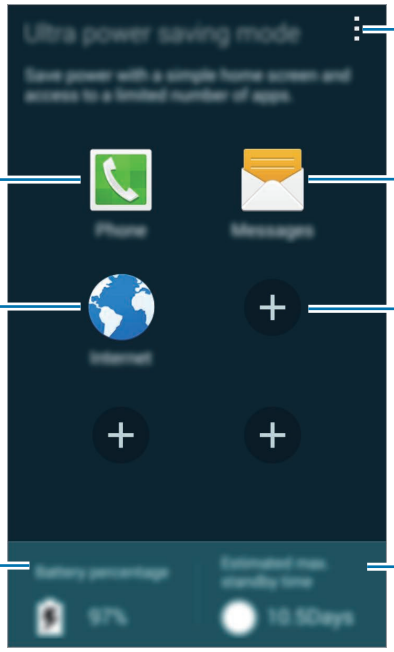

עבור לאפשרויות נוספות.

שלח הודעה.

הוסף יישומים לשימוש.

אומדן זמן המתנה מרבי

בצע שיחה.

גלוש באינטרנט.

עוצמת המתח הנותרת בסוללה

כדי להוסיף יישום למסך הבית, הקש על ⊕ ובחר יישום.

כדי להסיר יישום ממסך הבית, הקש על ⋮ ← **הסר**, בחר יישום עם ⊖, ולאחר מכן הקש על **אישור**.

לשינוי הגדרות קישוריות הרשת ועוד, הקש על ⋮ ← **הגדרות**.

כדי להשבית את תכונת החיסכון מרבי באנרגיה, הקש על ⋮ ← **כבה מצב 'חיסכון מרבי באנרגיה'**.

זמן ההמתנה המרבי המשוער מראה את הזמן הנותר עד להתרוקנות הסוללה כאשר לא נעשה שימוש במכשיר. זמן ההמתנה עשוי להשתנות בהתאם להגדרות המכשיר ותנאי ההפעלה.

גישה למידע עזרה

לכניסה למידע עזרה של יישום תוך כדי השימוש בו, הקש על ⋮ ← **עזרה**.

היכנס למידע עזרה כדי ללמוד כיצד להשתמש במכשיר וביישומים, במסך היישומים, הקש על **הגדרות** ← **עזרה**.

- ייתכן שיישומים מסוימים אינם תומכים בתכונה זו.
- ודא שה-Wi-Fi או הרשת הסלולרית מחוברים לפני השימוש בתכונה זו. ייתכן שייגבו ממך חיובים נוספים בעת שימוש בתכונה זו דרך רשת סלולרית.

התאמה אישית

מעבר למצב קל

מצב קל מספק חוויית משתמש קלה יותר באמצעות שימוש בפריסת מסך פשוטה יותר ובסמלים גדולים יותר במסך הבית. ניתן להיכנס ליישומים הכי פופולריים ולהגדרות הנמצאות בשימוש התכוף ביותר וכן להוסיף קיצורי דרך לאנשי קשר מועדפים.

במסך היישומים, הקש על **הגדרות** ← **מצב קל** ← **מצב קל**, בחר יישומים להחלת פריסה פשוטה יותר, ולאחר מכן הקש על **בצע**.

כדי לחזור למצב רגיל, במסך הבית, הקש על **הגדרות קלות** ← **מצב קל** ← **מצב רגיל** ← **בצע**.

ניהול קיצורי דרך

להוספת קיצור דרך ליישום במסך הבית, גלול את המסך שמאלה, הקש על ⊕ ובחר יישום.

להוספת קיצור דרך לאיש קשר במסך הבית, גלול את המסך ימינה והקש על 👤.

למחיקת קיצור דרך ממסך הבית, הקש על ⋮ ← **ערוך**, בחר יישום או איש קשר עם ⊖, ולאחר מכן הקש על **אישור**.

ניהול מסכי הבית והיישומים

ניהול מסך הבית

הוספת פריטים

הקש ממושכות על יישום או תיקייה ממסך היישומים, ולאחר מכן גרור אותם אל מסך הבית.

כדי להוסיף יישומונים למסך הבית, הקש ממושכות על שטח ריק במסך הבית, הקש על **ווידג'טים**, הקש ממושכות על יישומון, ולאחר מכן גרור אותו אל מסך הבית.

הזזה והסרה של פריטים

הקש ממושכות על פריט כלשהו במסך הבית, ולאחר מכן גרור אותו אל מיקום חדש.

כדי להעביר את הפריט אל לוח אחר, גרור אותו אל צד המסך.

ניתן גם להזיז פריטים הנמצאים בשימוש תכוף אל אזור קיצורי הדרך, בחלק התחתון של מסך הבית.

כדי להסיר פריט, הקש עליו והחזק. לאחר מכן, גרור אותו אל האפשרות **הסר** המופיעה בחלק העליון של המסך.

יצירת תיקייה

1 במסך הבית, הקש על יישום והחזק, ולאחר מכן גרור אותו אל האפשרות **צור תיקייה** בחלק העליון של המסך.

2 הזן שם לתיקייה.

3 הקש על ⊕, בחר יישומים להעברה אל התיקייה, ולאחר מכן הקש על **סיום**.

ניהול לוחות

הקש ממושכות על שטח ריק במסך הבית כדי להוסיף, להזיז או להסיר לוח.

כדי להוסיף לוח, גלול שמאלה אל הלוח האחרון, ולאחר מכן הקש על +.

כדי להזיז לוח, הקש על תצוגה מקדימה של לוח והחזק, ולאחר מכן גרור אותה אל מיקום חדש.

כדי להסיר לוח, הקש על תצוגה מקדימה של לוח והחזק, ולאחר מכן גרור אותה אל האפשרות **הסר** בחלק העליון של המסך.

כדי להגדיר לוח כמסך הבית הראשי, הקש על ⌂.

ניהול מסך היישומים

שינוי מצב תצוגה

במסך היישומים, הקש על ⋮ ← **הצג כ** ובחר שיטת מיון.

הסתרת יישומים

הסתר יישומים שאינך מעוניין לראות במסך היישומים.

במסך היישומים, הקש על ⋮ ← **הסתר יישומים**, בחר יישומים, ולאחר מכן הקש על **סיום**.

במסך היישומים, הקש על ⋮ ← **הצג יישומים מוסתרים**, בחר יישומים, ולאחר מכן הקש על **סיום**.

הזזת פריטים

במסך היישומים, הקש על ⋮ ← **עריכה**. הקש ממושכות על פריט וגרור אותו למיקום חדש.

כדי להעביר את הפריט אל לוח אחר, גרור אותו אל צד המסך.

כדי להעביר פריט אל לוח חדש, גרור אותו אל האפשרות **צור דף** המופיעה בחלק העליון של המסך.

יצירת תיקיות

1 במסך היישומים, הקש על ⋮ ← **צור תיקייה**. לחלופין, הקש על ⋮ ← **עריכה**, הקש ממושכות על יישום, ולאחר מכן גרור אותו אל האפשרות **צור תיקייה** בחלק העליון של המסך.

2 הזן שם לתיקייה.

3 הקש על ⊕, בחר יישומים להעברה אל התיקייה, ולאחר מכן הקש על **סיום**.

שינוי שיטת הנעילה של המסך

ניתן לשנות את אופן נעילת המסך לצורך מניעת גישה אל המידע האישי שלך מאחרים.

במסך היישומים, הקש על **הגדרות** ← **מסך נעילה** ← **נעילת מסך**, ולאחר מכן בחר שיטה לנעילת המסך. לביטול נעילה של המכשיר, נדרש קוד ביטול נעילה.

אם שכחת את קוד ביטול הנעילה, הבא את המכשיר למרכז שירות של Samsung לצורך איפוס.

דפוס

שרטט דפוס ביטול נעילה על-ידי חיבור של לפחות ארבע נקודות, ולאחר מכן שרטט את הדפוס פעם נוספת לצורך אימות. הגדר קוד PIN לצורך גיבוי, לביטול נעילת המסך במקרה שתשכח את דפוס ביטול הנעילה.

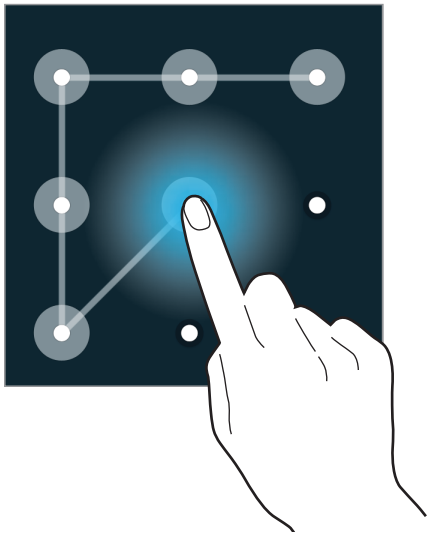

PIN

קוד PIN כולל ספרות בלבד. הזן לפחות ארבע ספרות, ולאחר מכן הזן את הסיסמה פעם נוספת לצורך אימות.

סיסמה

סיסמה כוללת תווים וספרות. הזן לפחות ארבעה תווים, כולל מספרים וסמלים, ולאחר מכן הזן את הסיסמה פעם נוספת לצורך אימות.

הגדרת טפט

הגדר תמונה או תצלום המאוחסנים במכשיר כטפט עבור מסך הבית או מסך הנעילה.

1 במסך היישומים, הקש על **הגדרות** ← **טפט**. לחלופין, במסך הבית, הקש ממושכות על שטח ריק, ולאחר מכן הקש על **טפטים**.

2 בחר מסך לשינוי או להחלת הטפט.

3 גלול שמאלה או ימינה, ובחר מהתמונות המוצגות בחלק התחתון של המסך.

כדי לבחור תמונות שצולמו במצלמת המכשיר, או תמונות אחרות, הקש על **תמונות נוספות**.

4 הקש על **הגדר טפט** או על **סיום**.

החלפת צלצולים

החלף את הצלצולים לקבלת שיחות נכנסות והתראות.

במסך היישומים, הקש על **הגדרות** ← **צליל**.

כדי להגדיר צלצול לשיחות נכנסות, הקש על **צלצולים**, בחר צלצול, ולאחר מכן הקש על **אישור**. כדי להשתמש בשיר המאוחסן במכשיר או בחשבון שלך כצלצול, הקש על **הוספה**.

כדי להגדיר צלצול להתראות, הקש על **הודעות**, בחר צלצול, ולאחר מכן הקש על **אישור**.

הגדרת חשבונות

הוספת חשבונות

לחלק מהיישומים שבהם נעשה שימוש במכשירך דרוש חשבון רשום. צור חשבונות משתמש להנאה מחוויית שימוש מיטבית במכשיר.

במסך היישומים, הקש על **הגדרות** ← **חשבונות** ← **הוסף חשבון**, ובחר שירות חשבון. לאחר מכן, פעל בהתאם להוראות המוצגות על המסך להשלמת יצירת החשבון.

כדי לסנכרן תוכן עם החשבונות שלך, בחר חשבון, וסמן פריטים לסינכרון.

הסרת חשבונות

במסך היישומים, הקש על **הגדרות** ← **חשבונות**, בחר חשבון, ולאחר מכן הקש על ⋮ ← **הסר חשבון**.

העברת אנשי קשר ממכשירים אחרים למכשירך

העברת אנשי קשר באמצעות Samsung Smart Switch

באפשרותך להעביר את אנשי הקשר מהמכשיר הקודם למכשיר החדש באמצעות Smart Switch (לניידים ומחשבים). לפרטים נוספים, בקר ב-www.samsung.com/smartswitch.

Samsung Smart Switch לא נתמך בחלק מהמכשירים או המחשבים.

שימוש ב-Smart Switch Mobile

השתמש ביישום זה כדי להעביר את אנשי הקשר מהאייפון או ממכשיר אנדרואיד קודם למכשירך החדש. ניתן להוריד את היישום מ-**Samsung Apps** או מ**חנות Play**.

1 במכשיר, הקש על **Smart Switch Mobile**.

2 במכשיר, בחר אחת מהאפשרויות בהתאם לסוג המכשיר הקודם ועקוב אחרי ההוראות המופיעות על המסך.

אם המכשיר הקודם שלך הוא מכשיר אנדרואיד, ודא שהיישום Smart Switch Mobile מותקן במכשיר. לקבלת מידע נוסף, עיין בעזרה.

שימוש ב-Smart Switch עם מחשבים

השתמש בתכונה זו כדי ליבא את גיבוי אנשי הקשר שלך (ממכשירים ניידים של היצרן שנבחר) מהמחשב למכשיר. ניתן להוריד את היישום מ-www.samsung.com/smartswitch.

1 גבה במחשב את אנשי הקשר ממכשיר קודם. לפרטים, צור קשר עם יצרן המכשיר.

2 במחשב, הפעל את Smart Switch.

3 חבר את המכשיר הנוכחי שלך למחשב באמצעות כבל USB.

4 במחשב, לחץ על היצרן של המכשיר הקודם, ובצע את ההוראות שעל-גבי המסך כדי להעביר את אנשי הקשר אל המכשיר שלך.

העברת אנשי קשר באמצעות Samsung Kies

יבא מהמחשב את גיבוי אנשי הקשר שלך באמצעות Samsung Kies על מנת לשחזר את רשימת אנשי הקשר במכשירך. ניתן גם לגבות את אנשי הקשר למחשב באמצעות Samsung Kies. ראה התחברות עם Samsung Kies לפרטים.

קישוריות רשת

התחברות לרשת ניידת

חבר את המכשיר לרשת ניידת כדי להשתמש באינטרנט כאשר אין רשת Wi-Fi זמינה.

במסך היישומים, הקש על **הגדרות** ← **שימוש בנתונים**, ולאחר מכן סמן את התיבה **נתונים בנייד**. לחלופין, פתח את לוח ההגדרות המהירות, והקש על **נתונים לנייד** כדי להפעיל את התכונה.

התחברות לרשת Wi-Fi

חבר את המכשיר לרשת Wi-Fi כדי להשתמש באינטרנט או לשתף קבצי מדיה עם התקנים אחרים. לאפשרויות נוספות, עיין ב-Wi-Fi.

- המכשיר שלך עושה שימוש בתדר לא הרמוני והוא מיועד לשימוש בכל ארצות אירופה. ניתן להפעיל את ה-WLAN בארצות האיחוד האירופי ללא מגבלות בתוך מבנה, אך לא ניתן להפעיל אותו מחוץ למבנה.
- כבה את התכונה Wi-Fi כדי לחסוך במתח סוללה אם אינך עושה שימוש ברשת.

1 במסך היישומים, הקש על **הגדרות** ← **Wi-Fi**. לחלופין, פתח את לוח ההגדרות המהירות והקש ממושכות על **Wi-Fi**.

2 גרור את המתג **Wi-Fi** ימינה.

3 בחר רשת מרשימת רשתות ה-Wi-Fi שזוהו. הסמל של רשתות שמחייבות הזנת סיסמה כולל מנעול.

4 הקש על **התחבר**. לאחר שהמכשיר מתחבר לרשת Wi-Fi, הוא מתחבר אליה באופן אוטומטי בכל פעם שהיא זמינה.

הוספת רשתות Wi-Fi

אם הרשת הרצויה אינה מופיעה ברשימת הרשתות, הקש על האפשרות **הוסף רשת Wi-Fi** בחלק התחתון של רשימת הרשתות. הזן את שם הרשת בשדה **שם רשת SSID**, בחר בסוג האבטחה, אם לא מדובר ברשת פתוחה, הזן את הסיסמה, ולאחר מכן הקש על האפשרות **התחבר**.

הפעלת Wi-Fi Passpoint

Wi-Fi Passpoint מאפשר למכשיר לחפש רשת Wi-Fi מאושרת ולהתחבר אליה. ניתן להשתמש בתכונה Passpoint כדי להתחבר לרשתות Wi-Fi ציבוריות התומכות באימות אוטומטי. כשתזוז אל מיקום חדש, המכשיר יחפש רשת Wi-Fi מאושרת אחרת, ויתחבר אליה.

ייתכן שתכונה זו לא תהיה זמינה, בהתאם לאזור.

הקש על ⋮ ← **מתקדם**, ולאחר מכן סמן את התיבה **Passpoint**.

מחיקת רשתות Wi-Fi

ניתן למחוק כל רשת שאי פעם נעשה בה שימוש, כולל הרשת הנוכחית, על מנת שהמכשיר לא יתחבר אליה באופן אוטומטי. בחר את הרשת ברשימת הרשתות והקש על האפשרות **שכח**.

שימוש במעבר רשתות חכם

השתמש בתכונה זו כדי לשמור על חיבור יציב לרשת בעת גלישה בדפי אינטרנט, הורדת תוכן ועוד. לפני השימוש בתכונה זו, ודא כי תכונות חיבור הנתונים לנייד ורשת ה-Wi-Fi מופעלות.

ייתכן שייגבו ממך חיובים נוספים בעת שימוש בתכונה זו דרך רשת סלולרית.

במסך היישומים, הקש על **הגדרות** ← **Wi-Fi**, ולאחר מכן סמן את התיבה **החלפת רשת חכמה**. המכשיר עובר באופן אוטומטי מרשת Wi-Fi לרשת ניידת כאשר רשת ה-Wi-Fi הנוכחית חלשה או בלתי-יציבה. כאשר האות של רשת ה-Wi-Fi יתחזק, המכשיר יעבור מהרשת הניידת בחזרה אל רשת ה-Wi-Fi.

שיתוף חיבור עם מכשירים ושימוש בנקודות חמות ניידות

אודות מודם סלולרי ונקודה חמה ניידת

השתמש בתכונה זו כדי לשתף את חיבור הנתונים לנייד של המכשיר עם מחשבים או מכשירים אחרים במידה וקיים חיבור אינטרנט זמין. ניתן לבצע את החיבורים דרך תכונת ה-Wi-Fi, USB או תכונת ה-Bluetooth.

ייתכן שייגבו ממך חיובים נוספים בעת שימוש בתכונה זו.

שימוש בנקודה חמה ניידת

השתמש במכשירך כנקודה חמה ניידת כדי לשתף את חיבור הרשת הסלולרית של המכשיר עם מכשירים אחרים.

לפני השימוש בתכונה זו

- ודא שתכונת האלחוט Wi-Fi אינה מופעלת.
- ודא שחיבור הנתונים הניידים של המכשיר מופעל.

1 במסך היישומים, הקש על **הגדרות** ← **הגדרות נתב אלחוטי נייד** ← **נתב אלחוטי נייד**.

2 גרור את המתג **נתב אלחוטי נייד** ימינה.

- מופיע בשורת המצב. מכשירים אחרים יכולים למצוא את המכשיר שלך ברשימת רשתות ה-Wi-Fi.
- כדי להגדיר סיסמה עבור הנקודה החמה, הקש על ⋮ ← **הגדר תצורה**, ובחר את רמת האבטחה. לאחר מכן, הזן סיסמה, והקש על **שמור**.

3 במסך של המכשיר האחר, חפש ובחר את המכשיר שלך מתוך רשימת רשתות ה-Wi-Fi.

4 במכשיר המחובר, השתמש בחיבור לנתונים בנייד של המכשיר כדי להתחבר לאינטרנט.

שימוש בשיתוף של חיבור רשת סלולרית באמצעות USB

שתף את חיבור הנתונים לנייד של המכשיר עם מחשב באמצעות כבל USB.

1 במסך היישומים, הקש על **הגדרות** ← **הגדרות נתב אלחוטי נייד**.

2 חבר את המכשיר למחשב באמצעות כבל ה-USB.

3 סמן את התיבה **שימוש כמודם סלולארי USB**.

מופיע בשורת המצב כאשר שני המכשירים מחוברים.

4 במחשב, השתמש בחיבור הנתונים לנייד של המכשיר.

שימוש בשיתוף של חיבור רשת סלולרית באמצעות Bluetooth

שתף את חיבור הנתונים לנייד של המכשיר עם מחשבים מחוברים ומכשירים אחרים באמצעות Bluetooth.

לפני השימוש בתכונה זו

- ודא כי המכשיר שלך מתואם עם המכשיר האחר דרך Bluetooth. ראה Bluetooth לפרטים.
- ודא כי המחשב שאליו אתה מחובר תומך בתכונת ה-Bluetooth.

1 במכשיר, במסך היישומים, הקש על **הגדרות** ← **הגדרות נתב אלחוטי נייד**.

2 סמן את התיבה **חיבור באמצעות התקן נייד מסוג Bluetooth**.

3 במכשיר המחובר, פתח את מסך הגדרות ה-Bluetooth והקש על ⚙ ← **גישה לאינטרנט**.

מופיע בשורת המצב כאשר שני המכשירים מחוברים.

4 במכשיר המחובר, השתמש בחיבור לנתונים בנייד של המכשיר כדי להתחבר לאינטרנט.

שיטות החיבור עשויות להשתנות בהתאם לסוג המכשיר המחובר.

תנועות ושימושיות

שליטה בתנועות

טלטול עז של המכשיר, או חבטות עזות בו, עלולים לגרום לקלט לא מכוון. יש לשלוט בתנועות כהלכה.

שיחה ישירה

במסך היישומים, הקש על **הגדרות** ← **תנועות ומחוות** ← **שיחה ישירה**, ולאחר מכן גרור את המתג **שיחה ישירה** ימינה.

בעת הצגה של פרטי שיחות, הודעות או אנשי קשר, יש להרים את המכשיר ולהניחו ליד האוזן לביצוע שיחה.

התראה חכמה

במסך היישומים, הקש על **הגדרות** ← **תנועות ומחוות** ← **התראה חכמה**, ולאחר מכן גרור את המתג **התראה חכמה** ימינה.

כשאתה מרים את המכשיר לאחר שהיה מונח ללא פעילות למשך זמן-מה, או לאחר כיבוי המסך, המכשיר רוטט אם היו לך שיחות שלא נענו או הודעות חדשות.

השתק/השהה

במסך היישומים, הקש על **הגדרות** ← **תנועות ומחוות** ← **השתק/השהה**, ולאחר מכן גרור את המתג **השתק/השהה** ימינה.

כיסוי המסך בכף היד

כסה את המסך בכף היד כדי להשתיק שיחות נכנסות או התראות, או להשהות את ניגון המדיה.

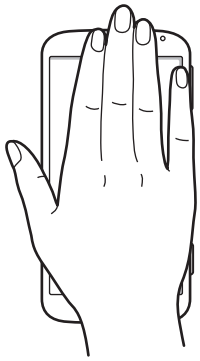

הפיכת המכשיר על פניו

הפוך את המכשיר על פניו כדי להשתיק שיחות נכנסות או התראות, או להשהות את ניגון המדיה.

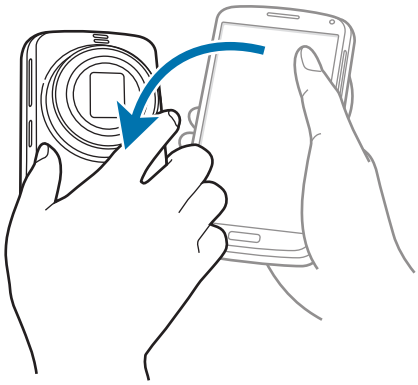

השהיה חכמה

ההפעלה מושהית באופן אוטומטי כאשר אתה מפנה את מבטך מהמסך. ההפעלה תתחדש כשתשוב ותביט במסך.

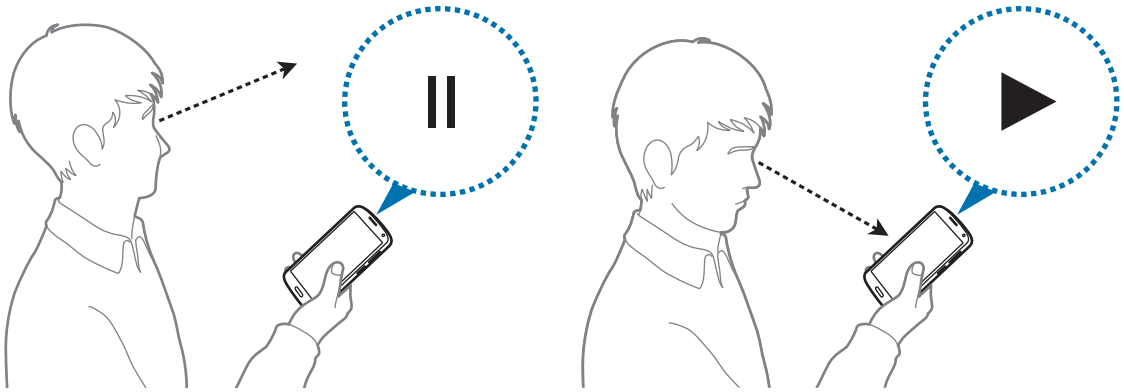

החלק בעזרת כף היד ללכידה

במסך היישומים, הקש על **הגדרות** ← **תנועות ומחוות** ← **החלק בעזרת כף היד ללכידה**, ולאחר מכן גרור את המתג **החלק בעזרת כף היד ללכידה** ימינה.

הנח את צד ידך על המסך, והחלק אותה לרוחב המסך מימין לשמאל או להפך כדי לצלם תמונת מסך. התמונה נשמרת תחת תיקיית **גלריה** ← ☰ ← **גלריה** ← **Screenshots**.

לא ניתן לצלם תמונת מסך בעת שימוש ביישומים מסוימים.

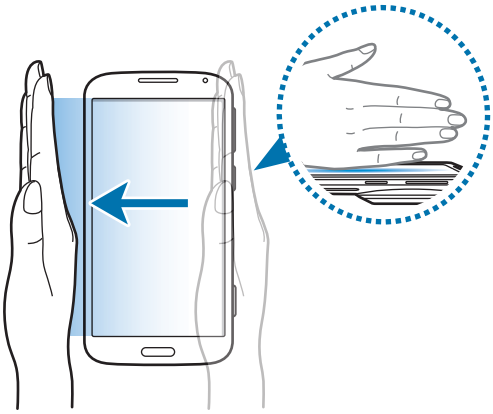

ארגז כלים

באפשרותך להפעיל בקלות יישומים שונים מסמל ערכת הכלים תוך כדי שימוש ביישומים אחרים.

במסך היישומים, הקש על **הגדרות** ← **ארגז כלים**, ולאחר מכן גרור את המתג **ארגז כלים** ימינה. פתח את לוח ההגדרות המהירות, והקש על **ארגז כלים** כדי להפעיל. ⊙ יופיע על המסך.

כדי להפעיל יישום, הקש על ⊙, ובחר יישום.

כדי להזיז את סמל ערכת הכלים, הקש על ⊙ וגרור אותו למיקום אחר.

כדי לשנות את היישומים הנמצאים בערכת הכלים, הקש על ⊙ והחזק, ולאחר מכן גרור אל האפשרות **עריכה**.

כדי להסתיר את סמל ערכת הכלים, הקש על ⊙ והחזק, ולאחר מכן גרור אל האפשרות **מחק**.

טלפון

ביצוע שיחות

הקש על **טלפון** במסך היישומים.

הקש על **לוח מקשים**, הזן מספר טלפון, ולאחר מכן הקש על לביצוע שיחה קולית או על לביצוע שיחת וידאו. ניתן גם לבצע שיחות אל מספרי טלפון המופיעים ב**יומן שיחות**, **מועדפים**ו **אנשי קשר**.

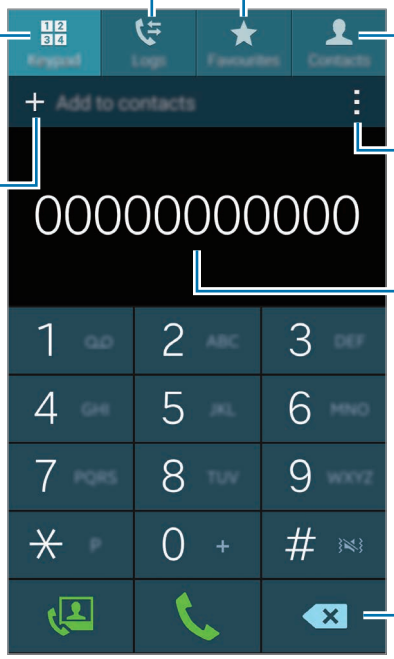

ביצוע שיחות מיומני שיחות או מרשימות אנשי קשר

הקש על **יומן שיחות** או על **אנשי קשר**, ולאחר מכן גרור איש קשר או מספר טלפון ימינה כדי לבצע שיחה.

כדי להשבית את תכונת ההתקשרות על-ידי גרירת סמל ימינה, הקש על ⋮ ← **הגדרות** ← **אנשי קשר**, ולאחר מכן בטל את הבחירה באפשרות **החלק כדי לבצע שיחה או לשלוח הודעה**.

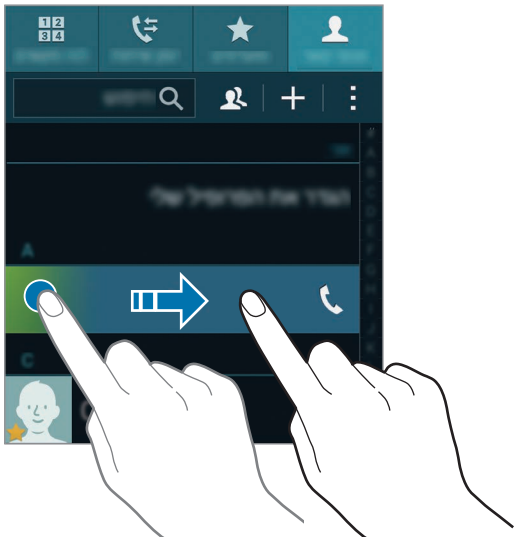

ביצוע שיחות מרשימת המועדפים

כדי להתקשר בקלות אל אנשי קשר שעמם אתה נמצא בקשר תדיר, הוסף אותם לרשימת אנשי הקשר המועדפים.

כדי להוסיף אנשי קשר לרשימת המועדפים, הקש על **אנשי קשר**, בחר איש קשר, ולאחר מכן הקש על ★.

כדי להתקשר אל איש קשר מועדף, הקש על **מועדפים**, ובחר איש קשר.

חיזוי מספרים

הקש על **לוח מקשים**.

בעת הזנת מספרים באמצעות לוח המקשים, מופיעים חיזויים אוטומטיים. בחר אחד מהם לביצוע שיחה.

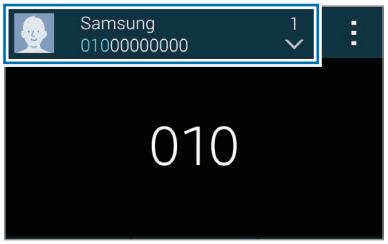

מספרי חיוג מהיר

הקש על **לוח מקשים**.

לשימוש במספרי החיוג המהיר, הקש ממושכות על הספרה המתאימה.

להקצאת איש קשר למספר חיוג מהיר, בחר מספר חיוג מהיר זמין בלוח המקשים והקש עליו ממושכות, הקש על **אישור**, ולאחר מכן בחר איש קשר. לחלופין, הקש על **אנשי קשר** ← ⋮ ← **חיוג מהיר**, בחר מספר ולאחר מכן בחר איש קשר.

ביצוע שיחה בינלאומית

הקש על **לוח מקשים**.

הקש על **0** והחזק, עד להופעת הסימן **+**. הזן את קוד הארץ, קוד האזור ומספר הטלפון, ולאחר מכן הקש על 📞.

כדי לחסום שיחות בינלאומיות יוצאות, הקש על ⋮ ← **הגדרות** ← **שיחה** ← **הגדרות נוספות** ← **הגבלת שיחה**. לאחר מכן, בחר סוג שיחה, ובטל את הבחירה באפשרות **שיחות בינלאומיות**.

קבלת שיחות

מענה לשיחה

כאשר יש שיחה נכנסת, גרור את אל מחוץ לעיגול הגדול.

אם מופיע חלון קופץ של התראת שיחה תוך כדי השימוש ביישום כלשהו, הקש על **מענה** בחלון הקופץ.

אם שירות שיחה ממתינה מופעל, ניתן לענות לשיחה נוספת. כאשר השיחה השנייה נענית, השיחה הראשונה עוברת להמתנה.

דחיית שיחה

כאשר יש שיחה נכנסת, גרור את אל מחוץ לעיגול הגדול.

אם מופיע חלון קופץ של התראת שיחה תוך כדי השימוש ביישום כלשהו, הקש על **דחה** בחלון הקופץ.

לשליחת הודעה עם דחייה של שיחה נכנסת, גרור את סרגל הודעות הדחייה כלפי מעלה.

ליצירה של הודעות דחייה שונות, במסך היישומים, הקש על **טלפון** ← ⋮ ← **הגדרות** ← **שיחה** ← **דחיית שיחה** ← **הגדר הודעות דחיית שיחה** ← **צור**.

דחייה אוטומטית של שיחות ממספרים לא רצויים

1 הקש על **טלפון** במסך היישומים.

2 הקש על ⋮ ← **הגדרות** ← **שיחה** ← **דחיית שיחה** ← **מצב דחייה אוטומטית** ← **מספרי דחייה אוטומטית**.

3 הקש על **רשימת דחייה אוטומטית** ← **צור**, הזן מספר ושייך אותו לקטגוריה.

4 הקש על **שמור**.

שיחות שלא נענו

אם התקבלה שיחה שלא נענתה, הסמל מופיע בשורת המצב. פתח את חלונית ההודעות להצגת רשימה של שיחות שלא נענו. לחלופין, במסך היישומים, הקש על **טלפון** ← **יומן שיחות** כדי להציג את השיחות שלא נענו.

במהלך שיחה

במהלך שיחה קולית

זמינות הפעולות הבאות:

- : הגבר את עוצמת הקול.
- **הוסף שיחה**: חייג למספר נוסף.
- **לוח מקשים**: פתח את לוח המקשים.
- **סי' שיחה**: סיים את השיחה הנוכחית.
- **רמקול**: הפעל או השבת את הרמקול. במהלך השימוש ברמקול, יש לדבר לתוך המיקרופון שבחלקו העליון של המכשיר ולהרחיק את המכשיר מהאוזניים.
- **השתק**: כבה את המיקרופון על מנת שהצד השני בשיחה לא יוכל לשמוע אותך.
- **Bluetooth**: עבור לאוזניית Bluetooth, אם מחוברת למכשיר.
- ⋮ ← **החזק**: העבר שיחה להמתנה. הקש על האפשרות **המשך שיחה** לאחזור השיחה ממצב המתנה.
- ⋮ ← **אנשי קשר**: פתח את רשימת אנשי הקשר.
- ⋮ ← **תזכיר**: צור תזכיר.
- ⋮ ← **הודעות**: שלח הודעה.
- ⋮ ← **התאם אישית צליל שיחה**: בחר סוג של צליל שיחה לשימוש עם אוזנייה.
- ⋮ ← **הגדרות**: שנה את הגדרות השיחה.

כאשר אתה מפעיל יישום במהלך שיחה, מופיע חלון קופץ על מסך השיחה (). תוכל להמשיך לדבר בטלפון תוך כדי שימוש ביישומים.

כדי להזיז את החלון הקופץ, גרור אותו למיקום אחר.

כדי למחוק את החלון הקופץ, הקש עליו ממושכות, ולאחר מכן הקש על האפשרות **אישור**.

כדי לחזור למסך השיחה, הקש על החלון הקופץ.

במהלך שיחת וידאו

זמינות הפעולות הבאות:

- ⋮ ← **הסתר אותי**: הסתר את תמונתך מן הצד השני בשיחה.
- ⋮ ← **תמונה יוצאת**: בחר תמונה שתוצג לצד השני בשיחה.
- ⋮ ← **צלם תמונה**: צילום של תמונת הצד השני בשיחה.
- ⋮ ← **הקלט וידאו**: צילום בווידאו של תמונות הצד השני בשיחה.
- ⋮ ← **תזכיר**: צור תזכיר.
- ⋮ ← **הודעות**: שלח הודעה.
- ⋮ ← **לוח מקשים**: פתח את לוח המקשים.
- ⋮ ← **כבה רמקול** / **הפעל רמקול**: הפעל או כבה את רמקול הדיבורית. במהלך השימוש ברמקול, יש לדבר לתוך המיקרופון שבחלקו העליון של המכשיר ולהרחיק את המכשיר מהאוזניים.
- ⋮ ← **עבור לאוזניה**: עבור לאוזניית Bluetooth, אם מחוברת למכשיר.

הקש על המסך כדי להשתמש באפשרויות הבאות:

- **החלף**: עבור בין המצלמה הקדמית למצלמה האחורית.
- **השתק**: כבה את המיקרופון על מנת שהצד השני בשיחה לא יוכל לשמוע אותך.
- **סי' שיחה**: סיים את השיחה הנוכחית.

אנשי קשר

הוספת אנשי קשר

העברת אנשי קשר ממכשירים אחרים

ניתן להעביר אנשי קשר ממכשירים אחרים למכשירך. ראה העברת אנשי קשר ממכשירים אחרים למכשירך לפרטים.

יצירת אנשי קשר באופן ידני

1 במסך היישומים, הקש על **אנשי קשר** ← **אנשי קשר**.

2 הקש על + והזן פרטי קשר.

- : הוסף תמונה.
- + / — : הוסף או מחק שדה פרטי קשר.

3 הקש על **שמור**.

להוספת מספר טלפון לרשימת אנשי הקשר מלוח המקשים הקש על **לוח מקשים**, הזן את המספר, ולאחר מכן הקש על האפשרות **הוסף לאנשי קשר**.

ניהול אנשי קשר

עריכת איש קשר

1 במסך היישומים, הקש על **אנשי קשר** ← **אנשי קשר**.

2 בחר איש קשר שאת פרטיו ברצונך לערוך והקש על ✎.

3 ערוך את פרטי איש הקשר, או הקש על **הוסף שדה נוסף** כדי להוסיף פרטים נוספים לאיש הקשר.

4 הקש על **שמור**.

מחיקת איש קשר

בחר את איש הקשר שאת פרטיו ברצונך למחוק, הקש על ⋮ ← **מחק**.

שיתוף איש קשר

בחר את איש הקשר שאת פרטיו אתה רוצה לשתף, הקש על ⋮ ← **שתף כרטיס ביקור**, ולאחר מכן בחר שיטת שיתוף.

ניהול קבוצות

במסך היישומים, הקש על **אנשי קשר** ← **אנשי קשר**.

הקש על 👥.

יצירת קבוצה חדשה

הקש על +, הזן שם קבוצה ולאחר מכן הקש על **שמור**.

הוספת אנשי קשר לקבוצה

בחר קבוצה, ולאחר מכן הקש על +. בחר אנשי קשר להוספה, ולאחר מכן הקש על האפשרות **סיום**.

מחיקת קבוצה

הקש על ⋮ ← **מחק קבוצה**, בחר בקבוצות שנוספות על-ידי המשתמש, ולאחר מכן הקש על **סיום**.

שליחת הודעה או הודעת דואר אלקטרוני לחברי קבוצה

בחר קבוצה, הקש על ⋮ ← **שלח הודעה או דוא"ל** ← **הודעה** או **דוא"ל**, בחר חברים, הקש על האפשרות **סיום**, הזן הודעה ולאחר מכן הקש על לחצן השליחה.

מיזוג אנשי קשר עם חשבונות

מזג את אנשי הקשר השמורים במכשיר עם החשבונות שלך.

במסך היישומים, הקש על **אנשי קשר** ← **אנשי קשר**.

הקש על ⋮ ← **מזג חשבונות** ← **Google** או **Samsung account**.

ייבוא וייצוא של אנשי קשר

יבא אנשי קשר משירותי אחסון אל המכשיר שלך, או יצא אנשי קשר מהמכשיר אל שירותי האחסון.

במסך היישומים, הקש על **אנשי קשר** ← **אנשי קשר**.

הקש על ⋮ ← **הגדרות** ← **אנשי קשר** ← **ייבוא/ייצוא**, ולאחר מכן בחר באפשרות ייבוא או ייצוא.

חיפוש אנשי קשר

במסך היישומים, הקש על **אנשי קשר** ← **אנשי קשר**.

השתמש באחת משיטות החיפוש הבאות:

- גלול במעלה או במורד רשימת אנשי הקשר.
- גרור את אצבעך לאורך האינדקס שבצדה הימני של רשימת אנשי הקשר כדי לגלול אותה במהירות.
- הקש על שדה החיפוש בחלק העליון של רשימת אנשי הקשר, ולאחר מכן הזן קריטריונים לחיפוש.

לאחר בחירת איש קשר, בצע אחת מהפעולות הבאות:

- ★ : הוסף לאנשי הקשר המועדפים.
- / : בצע שיחה קולית או שיחת וידאו.
- : חבר הודעה.
- : חבר הודעת דואר אלקטרוני.

הוספת קיצורי דרך לאנשי קשר במסך הבית

הוסף במסך הבית קיצורי דרך לאנשי קשר שעמם אתה נמצא בקשר תדיר.

1 במסך היישומים, הקש על **אנשי קשר** ← **אנשי קשר**.

2 בחר איש קשר.

3 הקש על ⋮ ← **הוסף קיצור דרך למסך הבית**.

הודעות ודוא"ל

הודעות

שליחת הודעות

שלח הודעות טקסט (SMS) או הודעות מולטימדיה (MMS).

חיובים נוספים עשויים לחול עבור שליחה או קבלה של הודעות בזמן שאתה נמצא מחוץ לאזור הרשת המקומית.

1 הקש על **הודעות** במסך היישומים.

2 הקש על ✎.

3 הוסף נמענים וכתוב הודעה.

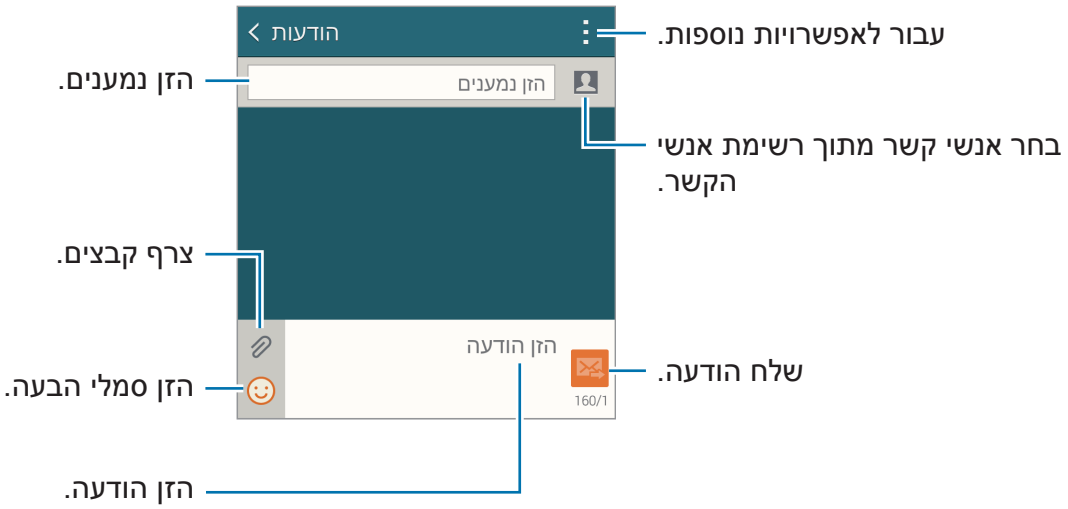

4 הקש על ✉ כדי לשלוח את ההודעה.

בעת חיבור הודעה, הקש על ⋮ כדי להשתמש באחת מהאפשרויות הבאות:

- **תגובות מהירות**: בחר תבנית הודעה, והזן הודעה.
- **הוסף סמיילי**: הזן סמלי הבעה.
- **הוסף נושא**: הזן נושא.
- **הוסף שקופית**: הוסף להודעה שקופיות.
- **תזמן הודעה**: קבע את התאריך והשעה שבהם תישלח ההודעה.
- **להשליך**: בטל את כתיבת ההודעה.
- **גודל גופן**: שנה את גודל הגופן של הטקסט בשדה הטקסט.

שליחת הודעות מתוזמנות

במהלך חיבור הודעה, הקש על ⋮ ← **תזמן הודעה**. הגדר תאריך ושעה והקש על **סיום**.

- אם במועד שהוגדר המכשיר כבוי, לא מחובר לרשת או שהרשת לא יציבה, ההודעה לא תישלח.
- תכונה זו מבוססת על התאריך והשעה המוגדרים במכשיר. התאריך והשעה עשויים להיות שגויים אם אתה עובר בין אזורי זמן והרשת לא מעדכנת את המידע.

הוספת אנשי קשר לרשימת הקדימויות

הגדר אנשי קשר שעמם אתה נמצא בקשר תדיר כאנשי קשר בעלי קדימות. שלח להם הודעות על-ידי בחירה בסמל של איש קשר מרשימת ההודעות שלמעלה.

הקש על **הקש כדי להוסיף שולחים מועדפים** ← **דואר נכנס** או **אנשי קשר**, בחר אנשי קשר להוספה, ולאחר מכן הקש על **סיום**. להוספת אנשי קשר נוספים, הקש על ⊕.

כדי להסיר אנשי קשר מרשימת הקדימות, הקש ממושכות על איש קשר, ולאחר מכן הקש על **עריכת רשימת השולחים המועדפים** ← ⊖ ← **סיום**.

הצגת הודעות נכנסות

שיחות נכנסות מקובצות לשרשורי הודעות לפי איש קשר. בחר איש קשר להצגת ההודעות של אותו אדם.

חיובים נוספים עשויים לחול עבור שליחה או קבלה של הודעות בזמן שאתה נמצא מחוץ לאזור הרשת המקומית.

בעת צפייה בהודעה, הקש על ⋮ כדי להשתמש באחת מהאפשרויות הבאות:

- **שיחת וידאו**: בצע שיחת וידאו אל איש הקשר.
- **הצג איש קשר**: הצג את פרטי איש הקשר.
- **הוסף לאנשי קשר**: הוסף את איש הקשר לרשימת אנשי הקשר.
- **תגובות מהירות**: הזן הודעה על-ידי בחירה מתבניות ההודעות.
- **הוסף נמען**: הוסף נמענים לשליחת ההודעה.
- **הוסף סמיילי**: הזן סמלי הבעה.
- **הוסף נושא**: הזן נושא.
- **הוסף שקופית**: הוסף להודעה שקופיות.
- **תזמן הודעה**: קבע את התאריך והשעה שבהם תישלח ההודעה.
- **הוסף לשולחים המועדפים** / **הסר מרשימת השולחים המועדפים**: הוסף אנשי קשר לרשימת השולחים בעלי הקדימות, או הסר אותם.
- **הוסף למספרי דואר זבל** / **הסר ממספרי דואר זבל**: זהה את מספר הטלפון כדואר זבל או הסר את מספר הטלפון מרשימת דואר הזבל.
- **להשליך**: בטל את כתיבת ההודעה.
- **גודל גופן**: שנה את גודל הגופן של הטקסט בשדה הטקסט.

ניהול הודעות

במהלך הצפייה ברשימת ההודעות, הקש על ⋮ והשתמש באפשרויות הבאות:

- **בחר**: בחר הודעות למחיקה או הגדר אותן כדואר זבל.
- **מחק**: מחק את כל ההודעות או את ההודעות שנבחרו.
- **הודעות טיוטה**: הצג את ההודעות שנשמרו לשליחה במועד מאוחר יותר.
- **הודעות נעולות**: הצג את ההודעות הנעולות.
- **הודעות מתוזמנות**: הצג את ההודעות המתוזמנות.
- **הודעות זבל**: הצג את הודעות הזבל.
- **גודל גופן**: שנה את גודל הגופן של הטקסט בשדה הטקסט.
- **הגדרות**: שנה את הגדרות ההודעות.
- **עזרה**: גש למידע עזרה לגבי שליחה וניהול של הודעות.

דוא"ל

הגדרת חשבונות דואר אלקטרוני

הקש על **דוא"ל** במסך היישומים.

הגדר חשבון דואר אלקטרוני עם פתיחת היישום **דוא"ל** בפעם הראשונה.

הזן את כתובת הדואר האלקטרוני והסיסמה. הקש על **הבא** עבור חשבון דואר אלקטרוני פרטי, כגון Google Mail, או הקש על האפשרות **הגדרה ידנית** עבור חשבון דואר אלקטרוני ארגוני (עסקי). לאחר מכן, פעל על-פי ההוראות שמופיעות על המסך להשלמת תהליך ההגדרה.

כדי להגדיר חשבון דוא"ל נוסף, הקש על ☰ ← **נהל חשבונות** ← +.

שליחת הודעות

הקש על **דוא"ל** במסך היישומים.

הקש על ✎ בחלק התחתון של המסך. הזן נמענים, נושא והודעה, ולאחר מכן הקש על ✉.

הקש על 👤 להוספת נמען מרשימת אנשי הקשר.

הקש על 📎 לצירוף תמונות, סרטונים ופריטים אחרים.

הקש על ‹ ← 🖼+ להוספת תמונות, אירועים ופריטים נוספים להודעה.

שליחת הודעות מתוזמנות

במהלך חיבור הודעה, הקש על ⋮ ← **תזמן דואר אלקטרוני**. סמן את התיבה **תזמן דואר אלקטרוני**, הגדר תאריך ושעה, ולאחר מכן הקש על האפשרות **בוצע**.

- אם במועד שהוגדר המכשיר כבוי, לא מחובר לרשת או שהרשת לא יציבה, ההודעה לא תישלח.
- תכונה זו מבוססת על התאריך והשעה המוגדרים במכשיר. התאריך והשעה עשויים להיות שגויים אם אתה עובר בין אזורי זמן והרשת לא מעדכנת את המידע.

קריאת הודעות

הקש על **דוא"ל** במסך היישומים.

הקש על ☰, בחר חשבון דואר אלקטרוני שבו ברצונך להשתמש, וההודעות החדשות יאוחזרו. לאחזור הודעות חדשות באופן ידני, הקש על ↻.

הקש על הודעה כדי לקרוא אותה.

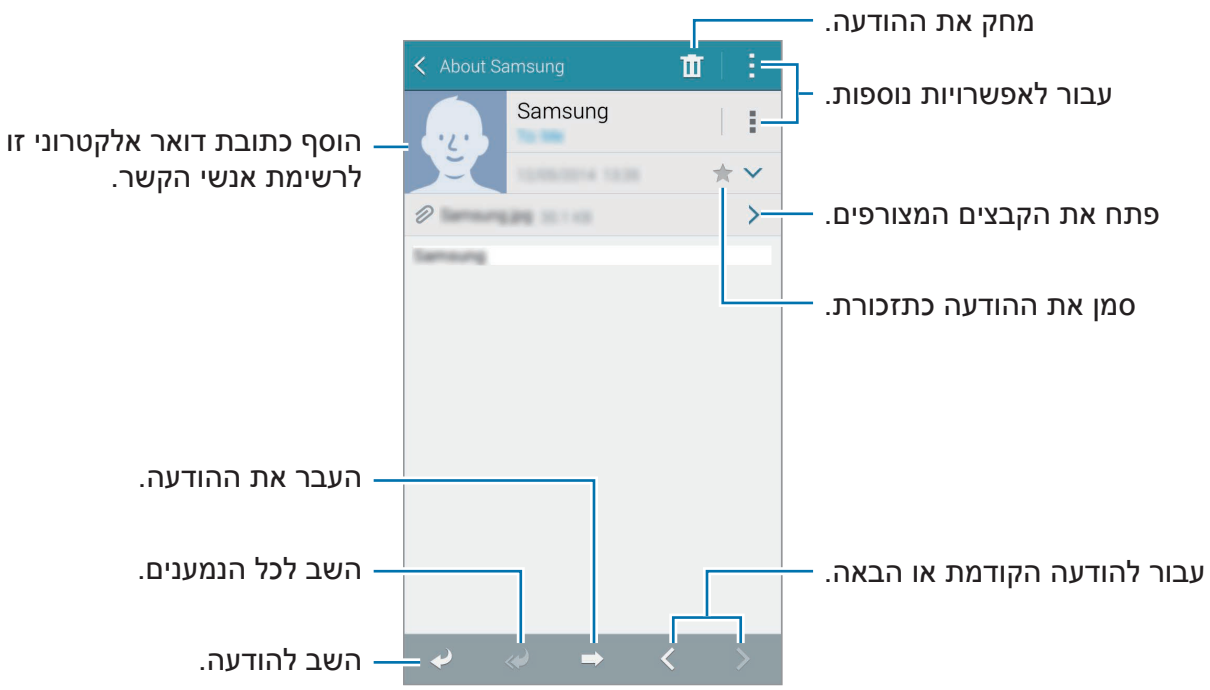

הוספת אנשי קשר לרשימת הקדימויות

הגדר אנשי קשר שעמם אתה נמצא בקשר תדיר כאנשי קשר בעלי קדימות.

הקש על ☰ ← **מועדפים** ← **הקש כדי להוסיף שולחים מועדפים** ← **הזן דו"אל** או **אנשי קשר**, בחר כתובות או אנשי קשר להוספה, ולאחר מכן הקש על **אישור** או על **סיום**.

כדי להוסיף אנשי קשר לרשימת הקדימויות, הקש על ⊕.

כדי להסיר אנשי קשר מרשימת הקדימויות, הקש על איש קשר והחזק, הקש על **עריכת רשימת השולחים המועדפים**, הקש על ⊖ עבור אנשי הקשר להסרה, ולאחר מכן הקש על **בוצע**.

Google Mail

השתמש ביישום זה לגישה מהירה וישירה לשירות Google Mail.

הקש על **Gmail** במסך היישומים.

- ייתכן שיישום זה לא יהיה זמין, בהתאם לאזור או לספק השירות.
- ייתכן שיישום זה יופיע תחת שם אחר, בהתאם לאזור או לספק השירות.

שליחת הודעות

הקש על ✉+, הזן נמענים, נושא והודעה, ולאחר מכן הקש על ➢.

קריאת הודעות

הקש על הודעה כדי לקרוא אותה.

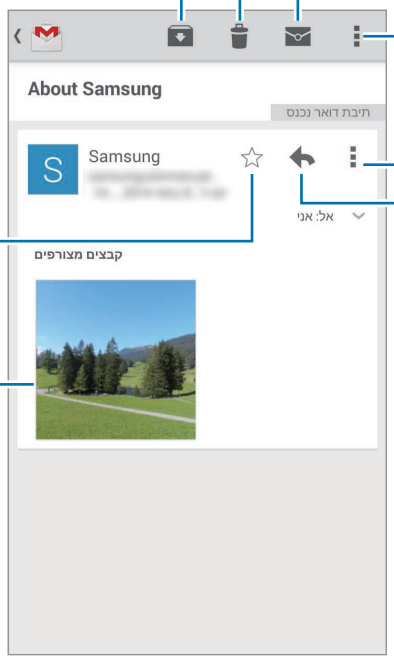

מחק את ההודעה.

שמור את ההודעה לאחסון לטווח רחוק.

סמן את ההודעה כהודעה שלא נקראה.

עבור לאפשרויות נוספות.

השב להודעה.

סמן את ההודעה כתזכורת.

הצג תצוגה מקדימה של הקבצים המצורפים.

מצלמה

הפעלת מצלמה

אודות הפעלת המצלמה

השתמש ביישום זה לצילום תמונות וסרטונים.

הקש על **מצלמה** במסך היישומים.

השתמש ב**גלריה** כדי להציג תמונות וסרטונים שצולמו במצלמה של המכשיר. ראה הצגת תוכן במכשיר לפרטים.

- בעת הפעלת **מצלמה** בפעם הראשונה, המכשיר עלול לעדכן את תוכנת המצלמה.
- המצלמה נכבית באופן אוטומטי כשאינה בשימוש.
- ודא שהעדשה נקייה. אחרת, ייתכן שהמכשיר לא יפעל כהלכה במצבים מסוימים שמחייבים רזולוציה גבוהה.
- כדי לצלם במהירות תמונות של רגעים מיוחדים, הפעל את **מצלמה** במסך הנעול. במסך הנעול, גרור את 📷 אל מחוץ לעיגול הגדול. ייתכן שתכונה זו לא תהיה זמינה, בהתאם לאזור או לספק השירות.
- הפעלת ה**מצלמה** מהמסך הנעול, תאפשר לך לראות רק תמונות שצולמו מהמסך הנעול.

כללי התנהגות נאותים לשימוש במצלמה

- אין לצלם תמונות או סרטונים של אנשים ללא רשותם.
- אין לצלם תמונות או סרטונים במקומות שבהם הדבר אסור על פי חוק.
- אין לצלם תמונות או סרטונים במקומות שבהם הדבר עלול להפר את פרטיותם של אנשים אחרים.

הפעלת המצלמה במצב מצלמה מיידי

כשהמסך כבוי, תוכל להפעיל את ה**מצלמה** בלחיצה ממושכת על כפתור הצילום וכפתור עוצמת הקול בו-זמנית.

החזקה נכונה של המצלמה

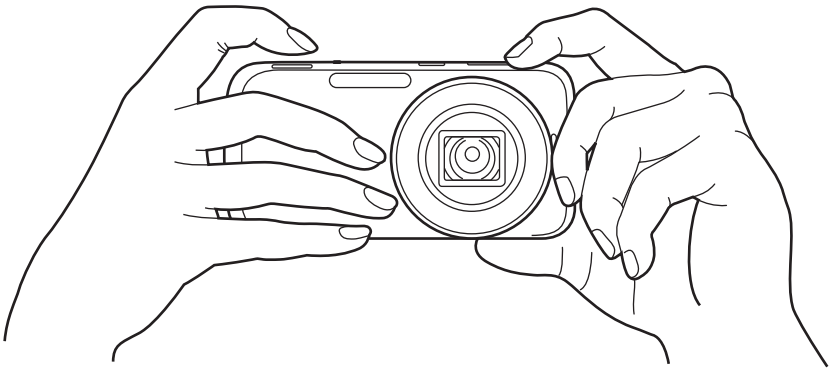

ודא שאינך חושף את העדשה לאור שמש ישיר. הדבר עלול לגרום לשינויי צבע בחיישן התמונה או לליקוי בפעולת המצלמה.

ודא שאינך חוסם את המסך, העדשה, המבזק או המיקרופון.

הכרת מסך התצוגה המקדימה

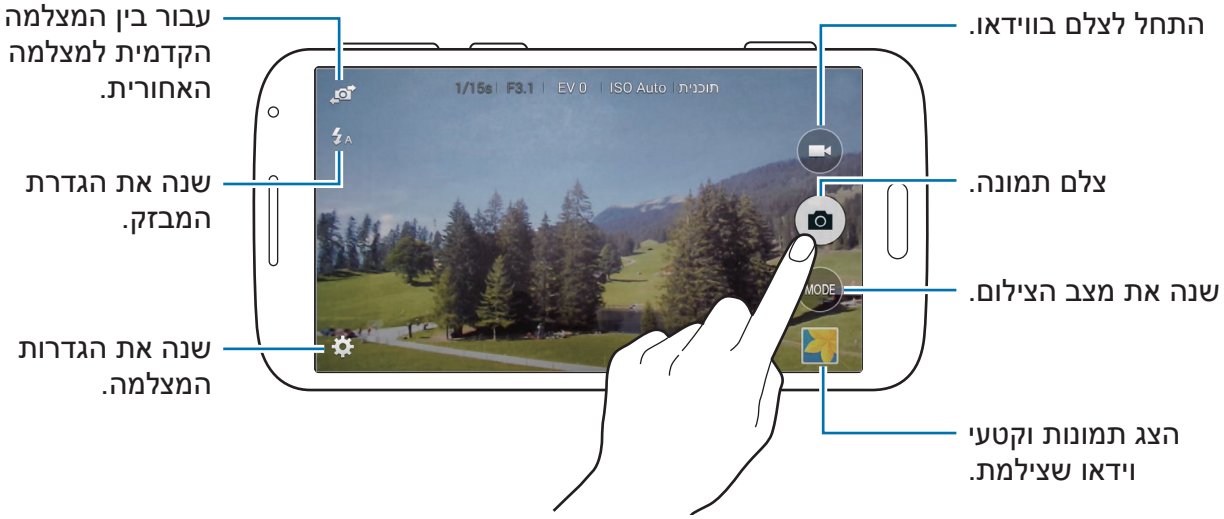

סמל	משמעות
1/15s	מהירות התריס
F3.1	מפתח צמצם
EV 0	ערך חשיפה
ISO Auto	רגישות ISO
Program	מצב צילום

חצי לחיצה על כפתור הצילום

לחץ חצי לחיצה על כפתור הצילום להתאמת המיקוד. המצלמה מכוונת אוטומטית את המיקוד, החשיפה והאיזון ללבן, ומסגרת המיקוד הופכת ירוקה. מסגרת המיקוד הופכת אדומה כאשר התמונה אינה ממוקדת.

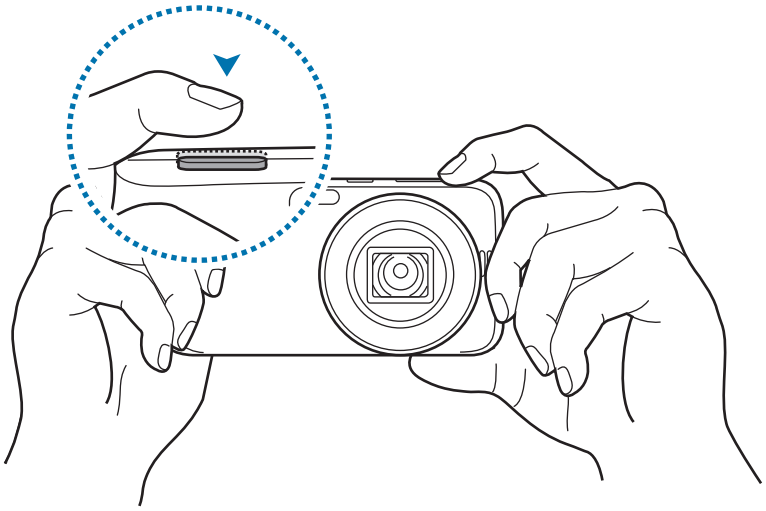

הגדלה והקטנה של התצוגה (זום)

השתמש באחת מהשיטות הבאות:

- השתמש בכפתור עוצמת הקול להגדלה והקטנה של התצוגה.
- הרחק שתי אצבעות זו מזו על-גבי המסך להגדלה של החלק הרצוי, והצמד אותן זו לזו בתנועת צביטה להקטנתו.

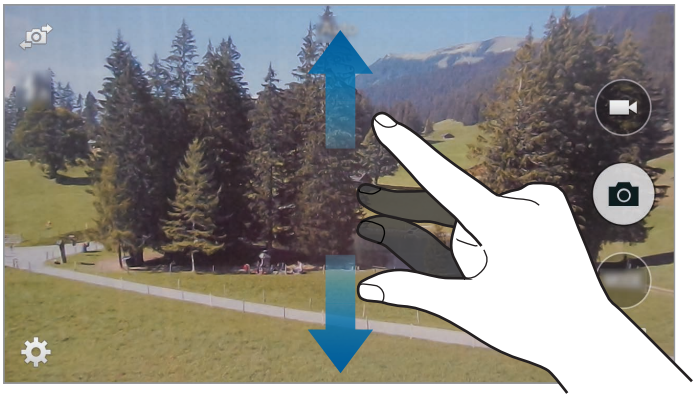

- אפקט ההגדלה/הקטנה של התצוגה זמין בעת שימוש בתכונת הזום במהלך צילום סרטון.
- פונקציית הזום אינה זמינה במהלך צילום וידאו עם התכונה ריבוי תנועות.
- בעת שימוש בפונקציית הזום, העדשה נעה קדימה ואחורה לכיוון המיקוד לפני שהיא מתקבעת על יחס הזום המדויק שבו אתה רוצה להשתמש.
- לשמירה על זווית צפייה טבעית, יחס הזום קופץ במרווחים גדולים יותר ככל שהוא גבוה יותר.

צילום תמונות

לחץ חצי לחיצה על כפתור הצילום כדי להתמקד באובייקט. כאשר נושא הצילום נמצא במוקד התמונה, צבע מסגרת המיקוד משתנה לירוק. לחץ על כפתור הצילום כדי לצלם את התמונה.

לחלופין, הקש על התמונה במסך התצוגה המקדימה, בנקודה שבה ברצונך שהמצלמה תתמקד. כאשר נושא הצילום נמצא במוקד התמונה, צבע מסגרת המיקוד משתנה לירוק. הקש על לצילום התמונה.

צילום סרטונים

הקש על לצילום סרטון. לעצירת ההקלטה, הקש על .

במהלך הקלטה, הקש על הנקודה שבה ברצונך להתמקד כדי לשנות את המיקוד.

- לשינוי המיקוד תוך כדי צילום הסרטון, הקש על הנקודה שבה ברצונך להתמקד. להתמקדות במרכז המסך, הקש על .
- ללכידת תמונה מתוך סרטון במהלך ההקלטה, הקש על .

- באפשרותך להקליט עד 10 דקות של וידאו באיכות 1080p או 720p ובקצב של 60 fps. באפשרותך להקליט עד 25 דקות של וידאו בהגדרות נמוכות יותר.
- בעת שימוש בכרטיס זיכרון בעל מהירות כתיבה איטית, יתכן שהמכשיר לא יוכל לשמור כיאות את סרטון הוידאו. הוא עלול להפסיק את ההקלטה או לגרום לשיבוש בתמונות הוידאו שהוקלטו.
- כרטיסי זיכרון בעלי מהירויות כתיבה איטיות אינם תומכים בוידיאו ברזולוציה גבוהה. להקלטת וידאו ברזולוציה גבוהה, יש להשתמש בכרטיסי זיכרון בעלי מהירויות כתיבה גבוהות יותר (micro SDHC Class10 או יותר).
- גודל תמונת הוידאו עלול להיראות קטן יותר בהתאם לרזולוציית הוידאו ולקצב התמונות.
- אם הפעלת את מייצב התמונה האופטי (OIS), יתכן שצליל מייצב התמונה האופטי יוקלט בסרטון.
- הפעלת הזום במהלך צילום סרטונים עלולה לגרום להקלטת רעש פעולת הזום במצלמה. להחלשת רעש הזום, הפעל את תכונה הזום השקט.
- שינוי פתאומי של זווית הצילום של המצלמה תוך כדי צילום וידאו, עלול לגרום להקלטה לא מדויקת של התמונות.
- צליל ההקשה על המסך לצורך שינוי ידני של המיקוד במהלך הקלטת וידיאו עשוי להישמע בהקלטה.
- ללכידת תמונה מתוך סרטון במהלך ההקלטה, הקש על . ניתן לצלם עד שש תמונות עם המצלמה האחורית (אין הגבלה עבור המצלמה הקדמית).

הצגת תמונות וקטעי וידאו

להצגת התמונות או הסרטונים שצולמו, הקש על סמל הגלריה. להצגת התמונה הבאה או הקודמת, גלול שמאלה או ימינה.

שימוש ביישומוני מצלמה

יישומון סטודיו מצלמה

השתמש ביישומון זה לגשת ליישומים שונים הקשורים למצלמה.

עבור ל-הוספת פריטים כיצד להוסיף יישומונים.

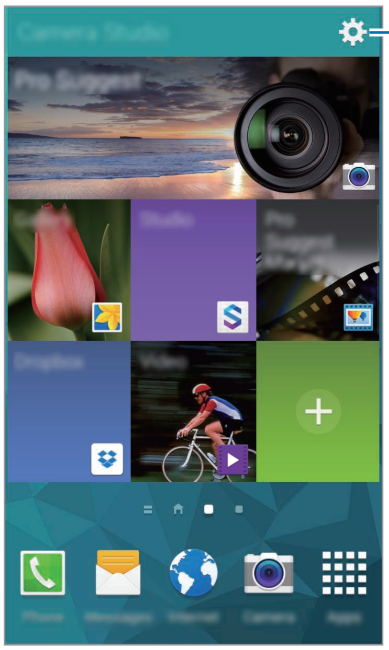

ערוך קיצורי דרך ליישומים.

יישומון מסגרת תמונה

השתמש ביישומון זה להציג מצגת במסך הבית.

עבור ל-הוספת פריטים כיצד להוסיף יישומונים.

הקש על **תמונות** כדי לבחור תמונות.

הקש על **אלבום** לבחירת אלבום.

הקש על **תמונות בסדר אקראי** להצגת תמונות בסדר אקראי.

הפרדת איזור החשיפה ואיזור המיקוד

במידה ואור בהיר משפיע על הניגודיות או שהאובייקט מחוץ לאיזור המיקוד האוטומטי, השתמש בתכונה זו להשיג חשיפה מתאימה. תוכל להפריד את אזורי החשיפה והמיקוד זה מזה ולבחור את רמת החשיפה הרצויה לך עבור נושא הצילום.

1 הקש על אזור רצוי למיקוד.

הסימן ⌐ יופיע בפינה הימנית העליונה של מסגרת המיקוד.

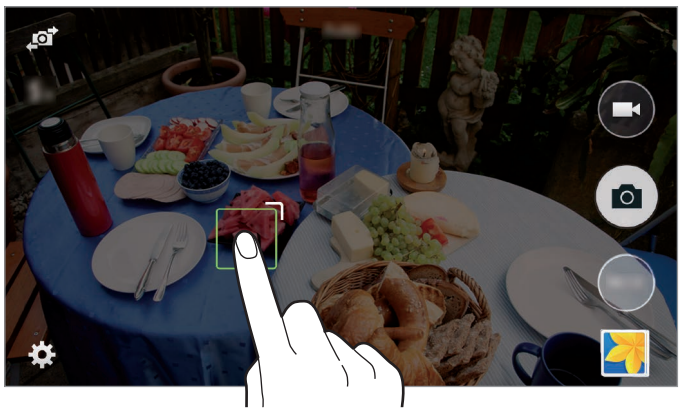

2 גרור את ⌐ לאזור החשיפה.

נגיעה ב-⌐, תגרום להפרדה של אזור החשיפה מאזור המיקוד.

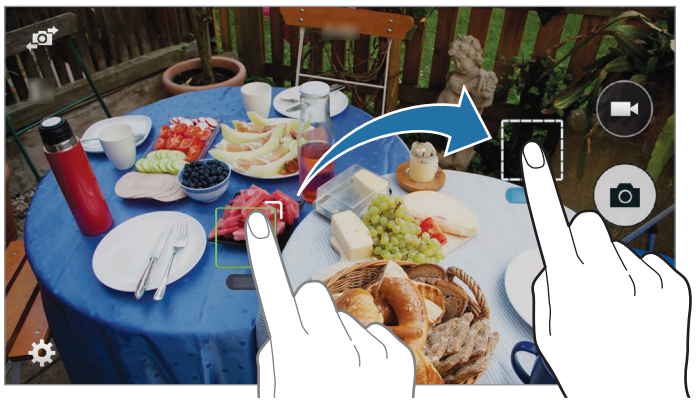

הקש ממושכות על כל אחד מהאזורים כדי לנעול את המיקוד והגדרת החשיפה.

גרור את האזורים זה לזה כדי למזג את אזורי המיקוד והחשיפה.

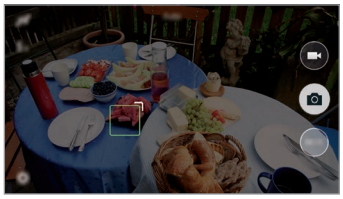

לפני הפרדה

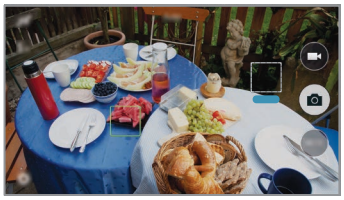

אחרי הפרדה

שימוש ב-Remote viewfinder

השתמש במכשיר שלך ככוונת עבור מכשיר אחר. ניתן לשלוט במכשיר האחר מרחוק לצילום תמונות או וידאו ממרחק. מכשירך יציג את אותה תמונה המוצגת במכשיר המחובר.

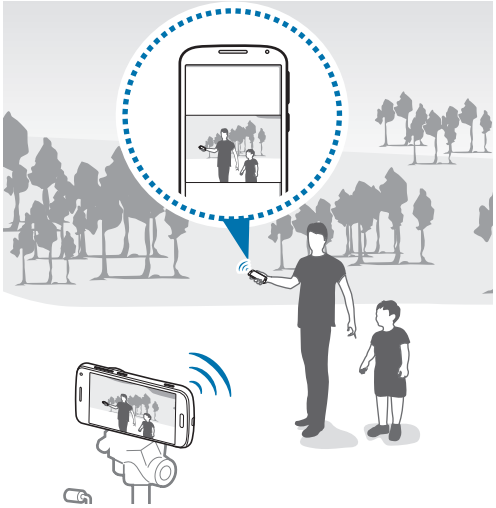

1 הקש על **מצלמה** במסך היישומים.

2 הקש על ⚙ ← **כוונת מרחוק**.

3 הקש על **התחבר בקלות באמצעות NFC** או על **הגדרות Wi-Fi Direct** כדי להתחבר למכשיר אחר.

- **התחבר בקלות באמצעות NFC**: הפעל את התכונה NFC בשני המכשירים.
- **הגדרות Wi-Fi Direct**: הפעל את התכונה Wi-Fi Direct בשני המכשירים.

4 הקש על התמונה במסך התצוגה המקדימה, בנקודה שבה ברצונך שהמכשיר יתמקד.

5 הקש על 📷 לצילום התמונה המוצגת בכוונת של המכשיר המחובר.

ודא שהמכשיר שאליו ברצונך להתחבר תומך בתכונת Remote Viewfinder.

שימוש במצב הצילום

אודות שימוש במצב הצילום

מצלמה זו מציעה מצבי צילום שונים. באפשרותך להשתמש בהם כדי להתאים את צילום התמונות והסרטונים לצרכים שלך.

במסך היישומים, הקש על **מצלמה** ← **MODE**.

הקש על **נהל מצבים** כדי לבחור את מצבי הצילום שיופיעו במסך בחירת המצב.

- **אוטי**: השתמש בתכונה זו כדי לאפשר למצלמה להעריך את הסביבה ולקבוע את המצב המתאים ביותר לצילום התמונה.
- **הצעת מומחה**: צלם תמונות עם אחד ממצבי הצילום החכמים המוצעים לך באופן אוטומטי באמצעות החלת הגדרות שהוגדרו מראש.
- **תוכנית**: השתמש באפשרות זו כדי לאפשר למצלמה לכוון אוטומטית את מהירות התריס ומפתח הצמצם להשגת ערך חשיפה אופטימלי.
- **פנים יפות**: צלם תמונה עם פנים מובהרות לקבלת תוצאה עדינה יותר.
- **צילום ועוד**: צלם סדרת תמונות והחל עליהן אפקטים שונים. המכשיר מזהה את התמונות עם ★ ב**גלריה**.
- **פנורמה**: צלם תמונה המורכבת ממספר תמונות הקשורות יחדיו. המכשיר מזהה את התמונה עם ▮■▮ ב**גלריה**.

  לקבלת תמונות מיטביות, היעזר בטיפים שלהלן.

  - הזז את המצלמה באטיות בכיוון אחד.
  - הקפד שהמצלמה תישאר בתוך מסגרת ההכוונה.
  - הימנע מצילום תמונות של נושאי צילום הנמצאים לפני רקעים בלתי ניתנים לזיהוי, כגון שמיים ריקים או קירות חשופים.
- **סיור וירטואלי**: צלם תמונות של חלל מסוים על-ידי הזזת המכשיר וצילום מזוויות שונות ליצירת תמונה סטריאוסקופית. המכשיר מזהה את התמונה עם ב**גלריה**.
- **HDR (גוון עשיר)**: צלם תמונות מבלי לאבד פרטים באזורים בהירים וכהים.
- **לילה**: צלם תמונות בתאורה נמוכה ללא שימוש במבזק.

- **צילום ברצף**: צלם סדרה של תמונות של נושאי צילום נעים.
- **התראת סלפי**: זהה פנים באזור מוגדר מראש וצלם מספר תמונות באופן אוטומטי. תוכל לבחור את התמונה הטובה ביותר.
- **ידני**: השתמש באפשרות זו כדי לכוון ידנית את מהירות התריס ומפתח הצמצם.
- **צילום ילדים**: השמע צליל מוזר להשגת תשומת הלב של ילדים במהלך צילום.
- **נוף**: צלם תמונות של שמיים כחולים ונופים בצבעים עשירים יותר.
- **זריחה**: צלם את תמונת השמיים בזמן הזריחה בצבעים עדינים.
- **שלג**: צלם תמונות בהירות יותר של נופים מושלגים.
- **מאקרו**: צלם תמונות של אובייקטים קרובים מאוד.
- **מזון**: צלם תמונות של מזון בצבעים ססגוניים יותר.
- **מסיבה/מקום סגור**: צלם תמונות חדות במקומות סגורים.
- **הקפאת פעולה**: צלם תמונות של אובייקטים הנעים במהירות גבוהה.
- **מפל מים**: צלם תמונות של מפלי מים.
- **תמונה מונפשת**: צור תמונה שבה אובייקטים נבחרים ינועו באמצעות הקפאה או הנפשה של אובייקטים נעים שזוהו באופן אוטומטי על-ידי המצלמה.
- **קול וצילום**: צלם תמונה עם צליל.
- **צילום היקפי**: צלם מספר תמונות של הסביבה המיידית שלך ושלב אותן יחד ליצירת תמונה מרחבית אחת. המכשיר מזהה את התמונה עם 360 ב**גלריה**.
- **צללית**: צלם תמונות של עצמים כהים אל מול תאורת רקע.
- **שקיעה**: צלם את השקיעה.
- **זיקוקים**: צלם תמונות של זיקוקים.
- **שובל לילי**: צלם תמונות של עקבות האור בתאורה נמוכה.

שימוש במצב הצעת מומחה

השתמש במצב זה לצילום תמונות באחד ממצבי הצילום החכמים המוצעים לך באופן אוטומטי באמצעות החלת הגדרות קבועות מראש. ניתן לשלב את הגדרות התמונה בסרט ואז להחיל אותן על התמונות בעת צילומן. באפשרותך להוריד סרטים שונים או להעלות את הסרטים שלך.

1 הקש על **מצלמה** במסך היישומים.

2 הקש על **MODE** ← **הצעת מומחה**.

3 בחר מצב או סרט.

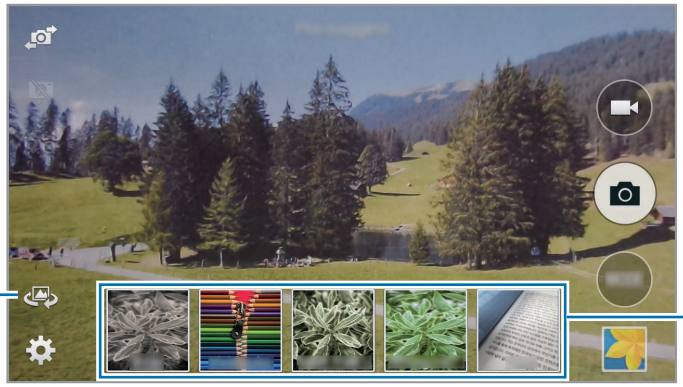

4 לחץ על כפתור הצילום.

- אם הגדרת את השעה הנוכחית באופן ידני, ייתכן שהצעות המצב לא יהיו מתאימות.
- לשימוש בתכונה זו, קרא והסכם לתנאים ולהתניות.

ניהול סרטים

הורד סרטים שונים או העלה את הסרטים שלך. בנוסף תוכל לסדר את הסרטים לפי דירוג או קטגוריה, להציג סרטים שהועלו לאחרונה או ליצור סרטים משלך.

במסך היישומים, הקש על **Pro Suggest Market**.

- ליצירת סרט, הקש על , הגדר את אפשרות הצילום ולאחר מכן הקש על . הכנס פרטים, צרף תמונות דוגמא ולאחר מכן הקש על **שמור**.
- לחיפוש סרטים, הקש על .
- למעבר לאפשרויות נוספות, הקש על .

שימוש במצב ידני

המצב זה מאפשר לך לכוון ידנית את מהירות התריס ומפתח הצמצם. במצב זה, יש לך שליטה מלאה על רמת החשיפה של התמונות. מצב זה שימושי במיוחד בסביבות צילום מבוקרות, כמו סטודיו לצילום, או כאשר נדרש כוונון מדויק של הגדרות המצלמה.

1 הקש על **מצלמה** במסך היישומים.

2 הקש על **MODE** ← **ידני**.

3 קבע את אפשרויות הצילום הרצויות.

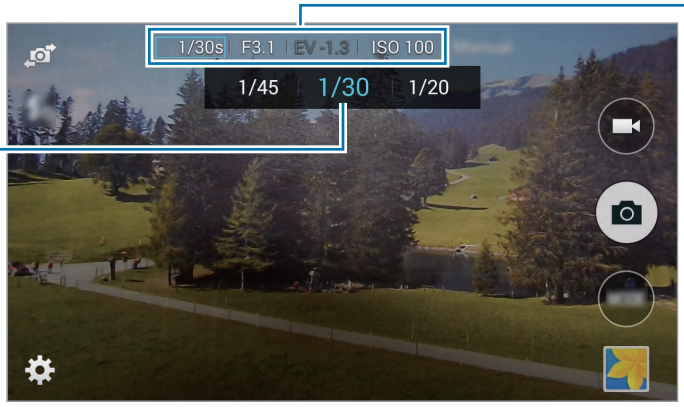

גע כדי לבחור באפשרות הצילום הרצויה.

סובב כדי לשנות את ערך אפשרות הצילום.

- אם אתה מגדיר ערך ISO גבוה או פותח את התריס לזמן ארוך מדי, ייתכן שרמת הרעש בתמונה תגבר.
- ככל שהתריס פתוח לזמן ארוך יותר, כך לוקח זמן רב יותר לשמור את התמונה. אין לכבות את המצלמה במהלך שמירת התמונה.
- באפשרותך לבחור אחד מתוך שני מפתחי צמצם שונים. הערכים הזמינים משתנים בהתאם ליחס הזום הנבחר.

שימוש במצב התראת סלפי

השתמש במצב זה לזיהוי פנים באזור מוגדר מראש וצילום מספר תמונות באופן אוטומטי. תוכל לבחור את התמונה הטובה ביותר.

1 הקש על **מצלמה** במסך היישומים.

2 הקש על **MODE** ← **התראת סלפי**.

3 גרור או כוונן את המסגרת להגדרת אזור הזיהוי.

4 העמד את התמונה כאשר העדשה פונה אליך.

5 האזן לצפצופים המנחים אותך בכיוון מערך התמונה.

כשהפנים נמצאות כולן בתוך אזור הזיהוי, המצלמה פולטת צליל אזהרה, נשמע צפצוף של שתי שניות, ואז המצלמה מצלמת אוטומטית מספר תמונות.

6 בחר את התמונה הטובה ביותר והקש על 💾.

שימוש במצב HDR

צלם תמונות עם צבעים עשירים ושחזר את הפרטים אפילו באזורים בהירים או כהים מאוד.

במסך היישומים, הקש על **מצלמה** ← **MODE** ← **HDR (גוון עשיר)**, ולאחר מכן צלם תמונה.

ללא אפקט

עם אפקט

הקש על ⚙ ← **שמירה בשם** כדי לשמור תמונת HDR אחת או שתי תמונות (אחת עם אפקט HDR ואחת עם חשיפה רגילה).

השימוש במצב תמונה מונפשת

השתמש במצב זה ליצירת תמונה שבה אובייקטים נבחרים ינועו באמצעות הקפאה או הנפשה של אובייקטים נעים שזוהו אוטומטית על-ידי המצלמה.

1 הקש על **מצלמה** במסך היישומים.

2 הקש על **MODE** ← **תמונה מונפשת**.

3 לחץ על כפתור הצילום כדי לצלם תמונה.

4 הקש על **ערוך** וכוונן את מהירות ההפעלה או את טווח החיתוך, או שנה את כיוון ההנפשה. הקש על **הקפא**, ולאחר מכן שפשף את המסך כדי להקפיא או להנפיש את האובייקטים הנעים שנמצאו.

5 הקש על 💾 כדי לשמור את התמונה.

שימוש במצב צילום היקפי

השתמש במצב זה כדי לצלם מספר תמונות של הסביבה המיידית שלך ולשלב אותן יחד ליצירת תמונה מרחבית אחת.

1 הקש על **מצלמה** במסך היישומים.

2 הקש על **MODE** ← **צילום היקפי**.

מצביע יעד יופיע על המסך.

3 הזז את המכשיר כדי למקם את מצביע היעד באזור שבו אתה רוצה לצלם את התצלום הראשון.

4 החזק את מצביע היעד בתוך המעגל המופיע במסך התצוגה המקדימה עד לצילום התצלום הראשון.

5 לצילום תצלום נוסף, אתר את מצביע היעד הבא ומקם אותו שוב בתוך העיגול. תוכל לצפות במיקום התצלומים שצילמת על הכדור בפינה השמאלית התחתונה של המסך.

6 להפסקת הצילום, הקש על ■ כדי לסיים את צילום התמונות.

שימוש במצב סיור וירטואלי

על אודות מצב סיור וירטואלי

השתמש במצב צילום זה כדי לצלם תמונות בחלל באמצעות תנועה קדימה או סיבוב שמאלה וימינה. תמונות החלל יצולמו בזוויות שונות. ניתן להציג את התמונות במצגת שקופיות ולדמות את התנועה באותו חלל.

1 הקש על **מצלמה** במסך היישומים.

2 הקש על **MODE** ← **סיור וירטואלי**.

3 זוז עם המכשיר עד שהנקודה שבתוך המעגל הגדול תמוקם במרכז מסך התצוגה המקדימה. המכשיר יזהה את נקודת העצירה שלך בחלל ויתחיל לצלם תמונות מנקודה זו.

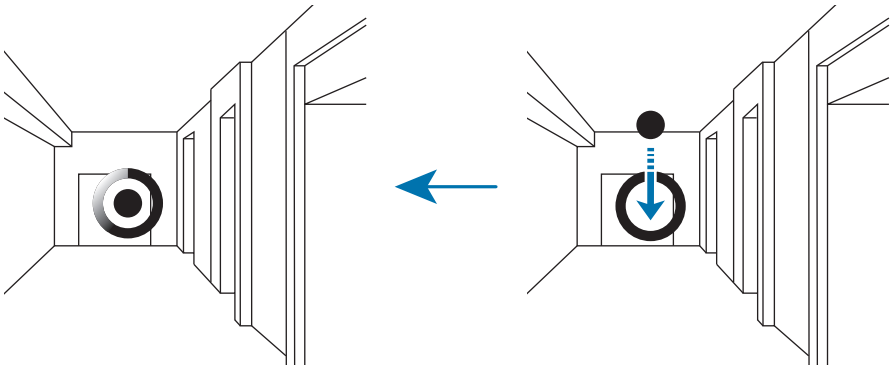

4 זוז באיטיות קדימה או סובב את המכשיר שמאלה או ימינה תוך כדי צילום התמונות. כל זמן שהנקודה נמצאת בתוך המעגל הגדול, המכשיר מצלם תמונה באופן אוטומטי.

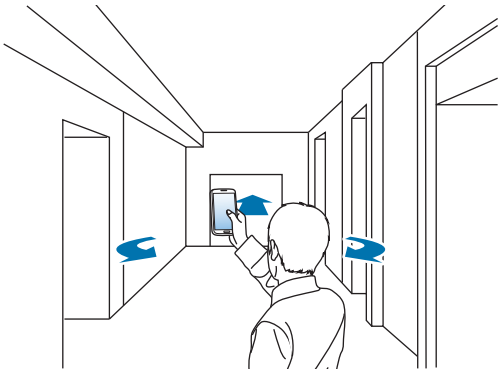

5 זוז באיטיות עם המכשיר בכיוון החץ. כשהנקודה תמוקם במרכז המעגל הגדול, יתחיל המכשיר לצלם תמונות. חזור על פעולה זו לצילום תמונות נוספות.

להצגת תצוגה מקדימה של התמונה, הקש על 〉 בפינה השמאלית התחתונה של המסך. הכיוון שבו צולמו התמונות מוצג בכל אחת מהתמונות הממוזערות של התצוגה המקדימה.

כדי למחוק את התמונה האחרונה שצולמה, הקש על **בטל**.

6 לסיום, הקש על ■.

צפייה בתמונות

הצג סדרת תמונות שצולמו במיקומים ובכיוונים שונים.

1 במסך היישומים, הקש על **גלריה**.

2 בחר תמונה עם הסמל בתמונה הממוזערת.

שימוש במצב צילום ועוד

השתמש במצב זה כדי לצלם סדרת תמונות ולשנות אותן על-ידי החלת אפקטים שונים בעזרת מצבי הצילום.

הזום אינו זמין במהלך הצילום במצב זה.

1 הקש על **מצלמה** במסך היישומים.

2 הקש על **MODE** ← **צילום ועוד**.

3 לחץ על כפתור הצילום.

המכשיר מצלם סדרה של תמונות ומציג את מצבי הצילום הזמינים.

4 בחר מצב צילום והחל על התמונות אפקטים. המצבים הזמינים עלולים להשתנות בהתאם לתמונה המצולמת.

- **התצלום הטוב ביותר**: צלם סדרה של תמונות ושמור את הטובה ביותר. להצגת תמונות נוספות בסדרה, גלול שמאלה או ימינה. המכשיר ימליץ על התמונה הטובה ביותר ויזהה אותה באמצעות 👑.
- **הפרצוף הכי טוב**: צלם תמונות קבוצתיות מרובות בו-זמנית ושלב אותן ליצירת התמונה המיטבית האפשרית. הקש על המסגרת הלבנה עבור הפרצופים השונים, ובחר את המצב הכי טוב של כל נושא מהמצבים המופיעים בחלק התחתון של המסך. לאחר מכן מזג את התמונות לתמונה אחת. המכשיר ימליץ על התמונה הטובה ביותר ויזהה אותה באמצעות 👑.
- **מחק**: מחק עצמים נעים ברקע. הקש על ⊖ כדי למחוק עצמים נעים. הקש על ⊕ כדי לשחזר את התמונה המקורית.
- **צילום דרמטי**: צילום סדרת תמונות ושילובן ליצירת תמונה המראה את נתיב התנועה.
- **צילום פנורמי**: הוסף לרקע האובייקט אפקט שיגרום לו להיראות כאילו הוא נמצא בתנועה מהירה. הקש על **אובייקטים** כדי לבחור נושא צילום. הקש על **טשטוש תנועה** כדי לשנות את זווית הטשטוש שתופעל על הרקע. הקש על ● וצייר מעגל באצבע מסביב למעגל הגדול, כדי לכוונן את זווית הטשטוש. כדי לכוונן את רמת הטשטוש של הרקע, גרור את המסך שמאלה או ימינה.

5 הקש על 💾.

קביעת הגדרות

אודות הגדרות תצורה

במסך היישומים, הקש על **מצלמה** ← ⚙. לא כל האפשרויות (שלהן) זמינות הן במצב מצלמת סטילס והן במצב מצלמת וידאו. האפשרויות הזמינות עשויות להשתנות בהתאם למצב שנעשה בו שימוש.

- **מהירות צמצם**: כוון את מהירות התריס לצילום תמונות של אובייקטים הנעים במהירות או ליצירת אפקטים של עיקוב בתמונה.
- **פתח**: כוון את מפתח הצמצם לצילום דיוקנים, פרחים או נופים.
- **EV**: אם ערך החשיפה שנקבע על-ידי המצלמה גבוה או נמוך מהצפוי, באפשרותך לכוון ידנית את ערך החשיפה.
- **רגישות ISO**: ערך רגישות ה-ISO מייצג את רגישות המצלמה לאור. ככל שרגישות ה-ISO גבוהה יותר, כך רגישה יותר המצלמה לאור. לפיכך, בחירה ברגישות ISO גבוהה יותר, מאפשרת לך לצלם תמונות במקומות מואפלים או חשוכים במהירויות תריס גבוהות יותר. עם זאת, הדבר עשוי להגביר את רמת הרעש האלקטרוני וליצור תמונה מגורענת.
- **(איזון לבן) WB**: בחר איזון לובן מתאים, על מנת שתמונות יוצגו עם טווח צבעים נאמן למציאות.
- **מבזק**: לצילום תמונה ריאליסטית של אובייקט, כמות האור צריכה להיות קבועה. כאשר מקור האור משתנה, ניתן להשתמש במבזק כדי לספק כמות אור קבועה.
- **מצב מיקוד**: השתמש באפשרות זאת כדי לבחור מצב מיקוד שיתאים לאובייקט הצילום.
- **מצב רצף**: השתמש באפשרות זאת כדי לקבוע את שיטת הצילום. מומלץ להשתמש בצילומים רציפים כדי לצלם תנועה מהירה של אובייקטים הנעים במהירות, כגון מכוניות מירוץ.
- **סנכרון סרטים**: הגדר מתי לסנכרן מידע סרט עם השרת.
- **טיימר**: השתמש באפשרות זאת לצילום עם השהיה.
- **תצוגת זיהוי**: הגדר את המכשיר להציג סמל המייצג את הסצנה המזוהה.
- **הקש לצילום תמונות**: הקש על אובייקט הצילום במסך התצוגה המקדימה כדי לצלם תמונות.
- **שמירה בשם**: השתמש באפשרות זאת כדי לשמור תמונת HDR אחת או שתי תמונות (אחת עם אפקט HDR ואחת עם חשיפה רגילה).
- **אזור מיקוד**: השתמש באפשרות זאת כדי לשנות את מיקום אזור המיקוד.

- **זיהוי פנים**: הגדר את המכשיר לזיהוי פניהם של אנשים ולסיוע בצילום תמונות שלהם.
- **גודל תמונה**: בחר רזולוציה. השתמש ברזולוציה גבוהה יותר לקבלת איכות גבוהה יותר. אך זכור כי רזולוציה גבוהה יותר צורכת יותר זיכרון.
- **איכות**: השתמש באפשרות זאת כדי לבחור איכות תמונה גבוהה יותר לתמונות טובות יותר. הבחירה באיכות תמונה גבוהה יותר תגרום גם להגדלת קובץ התמונה.
- **ניגודיות אוטומטית**: השתמש באפשרות זאת כדי לשפר אוטומטית את יחס הניגודיות בתמונות שבהן האובייקטים מוארים בתאורה אחורית או כדי ליצור ניגוד גבוה בין האובייקטים לרקע.
- **מדידה**: בחר שיטת מדידה. אפשרות זו קובעת את אופן החישוב של ערכי אור.
  - **מרובה** האפשרות מרובה יוצרת ממוצע של הסצינה כולה.
  - **ספוט** האפשרות ספוט מודדת את ערך האור במיקום ספציפי.
  - **משקל מרכזי** האפשרות משקל מרכזי מודדת את תאורת הרקע במרכז הסצינה.
- **התאם תמונה**: השתמש באפשרות זאת כדי לכוון את הצבע, הרוויה, החדות או הניגודיות בתמונות.
- **(מייצב תמונה) OIS**: השתמש במייצב התמונה האופטי (OIS) כדי להפחית או לבטל את הטשטוש הנובע מתנודות המצלמה.
- **אפקטים**: השתמש באפקטי סינון כדי לצלם תמונות או סרטונים ייחודיים.
- **חתימה**: השתמש באפשרות זאת כדי להוסיף לתמונה את חתימתך.
- **הצעת תמונה**: השתמש באפשרות זו כדי להציג תמונות של נקודות עניין הסמוכות למיקומך הנוכחי שצולמו על-ידי אנשים אחרים.
- **בקרת קול**: הגדר את המכשיר לצילום תמונות באמצעות פקודות קוליות.
- **גודל סרט**: בחר רזולוציה לסרטוני וידאו. השתמש ברזולוציה גבוהה יותר לקבלת איכות גבוהה יותר. סרטונים ברזולוציה גבוהה יותר צורכים יותר זיכרון.
- **ריבוי תנועות**: הגדר את מהירות ההצגה של סרטונים.
- **צליל**: השתמש באפשרות זאת כדי להפחית רעשים שמקורם במכשיר או להשתיק את הצלילים במהלך צילום סרטונים.
- **מסנן רוח**: הסר רעשי רוח מההקלטה.
- **כוונת מרחוק**: הגדר את המכשיר לשלוט במצלמה מרחוק.
- **עזרה**: גש למידע עזרה בנוגע לשימוש במצלמה.

שינוי סדר קיצורי הדרך של המצלמה

1 במסך היישומים, הקש על **מצלמה** ← ⚙.

2 לחץ לחיצה ארוכה על פריט וגרור אותו לחריץ בצדו השמאלי של המסך.

באפשרותך לסדר מחדש את קיצורי הדרך של המצלמה באופן שיאפשר גישה קלה ומהירה במסך התצוגה המקדימה.

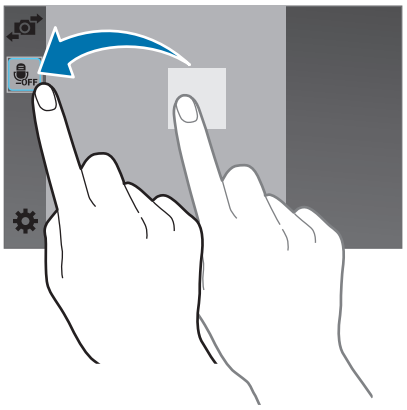

מהירות התריס

מהירות התריס מייצגת את כמות הזמן שלוקח למצלמה לפתוח ולסגור את התריס. כוון את מהירות התריס כדי לצלם תמונות של אובייקטים הנעים במהירות או כדי ליצור אפקטים של עיקוב בתמונה.

מהירות תריס נמוכה נותנת לאור יותר זמן להיכנס, לקבלת תמונה בהירה יותר. תכונה זו מופיעה אפקט של טשטוש תנועה לאובייקטים נעים. מהירות תריס גבוהה נותנת לאור פחות זמן להיכנס, התמונה תהיה חשוכה יותר, ויהיה קל יותר להקפיא נושאי צילום נעים.

הקש על ⚙, ואז סובב את חוגת **מהירות צמצם** כדי לכוון את מהירות התריס.

צמצם

גודל הצמצם מיוצג על-ידי ערך המוכר בשם "מספר F". ככל שמספר ה-F קטן יותר, כך גודל הצמצם גדול יותר. כוון את מפתח הצמצם כדי לצלם תצלומי דיוקן, פרחים או נופים.

בחר מפתח צמצם נמוך יותר להבהרה של התמונות. בחר מפתח צמצם גבוה יותר להחשכה של התמונות.

הקש על ⚙, ואז סובב את חוגת המ**פתח** כדי לכוון את מפתח הצמצם.

חשיפה

המצלמה קובעת אוטומטית את ערך החשיפה באמצעות מדידת רמות האור ומיקום האובייקט בצילום. אם ערך החשיפה שנקבע על-ידי המצלמה גבוה או נמוך מהצפוי, באפשרותך לכוון ידנית את ערך החשיפה.

הקש על ⚙, ואז סובב את חוגת **EV** כדי לכוון את ערך החשיפה.

כהה יותר (-) | נייטרלי (0) | בהיר יותר (+)

- אם בעת צילום תמונה קשה לקבוע את ערך החשיפה המתאים, הקש על ⚙ ← **מצב רצף** ← **AE BKT** כדי לצלם שלושה תצלומים עוקבים עם ערכי חשיפה שונים.
- צילום תמונות עם ערכי חשיפה גבוהים יותר עלול לגרום לתמונות להיות מטושטשות בשל מהירות התריס האיטית.

(איזון לבן) WB

האיזון ללבן מייצג את מקור האור המשפיע על צבעי התמונה.

צבע התמונה תלוי בסוג מקור האור ובאיכותו. אם אתה מעוניין בצבעים מציאותיים, בחר תנאי תאורה הולמים לכיול האיזון ללבן, או כוון ידנית את טמפרטורת הצבע. ניתן גם לכוון את הצבע למקורות אור שהוגדרו מראש כך שצבעי התמונה יתאימו לסצנה בפועל תחת תנאי תאורה מעורבים.

הקש על ⚙ ← **(איזון לבן) WB** ובחר אחת מהאפשרויות.

- **מותאם**: השתמש באפשרות זאת כדי להגדיר איזון לבן שיותאם במיוחד לתנאי התאורה של התמונה. תוכל להתאים את הצבעים לסצנה בפועל. הקש על 〉, כוון את העדשה למשטח לבן כלשהו ולחץ על כפתור הצילום.
- **K**: השתמש באפשרות זאת כדי לכוון ידנית את טמפרטורת הצבע של מקור האור. טמפרטורת הצבע היא מידה (במעלות קלווין) המציינת את הסוג הספציפי של מקור האור. ניתן לקבל תמונה חמה יותר עם ערך גבוה יותר, ותמונה קרה יותר עם ערך נמוך יותר. הקש על 〉, ואז גרור את המחוון או הקש על ⊞ או על ⊟ כדי לכוון את טמפרטורת הצבע.

מצב רצף

השתמש באפשרות זאת כדי לקבוע את שיטת הצילום. מומלץ להשתמש בצילומים רציפים כדי לצלם תנועה מהירה של אובייקטים הנעים במהירות, כגון מכוניות מירוץ.

הקש על ⚙ ← **מצב רצף** ובחר אחת מהאפשרויות.

- שמירת התמונות, במהלך צילום תמונות ברצף, עשויה לארוך זמן רב יותר תלוי בקיבולת ובביצועים של כרטיס הזיכרון.
- במהלך צילום תמונות ברצף, הימנע מתזוזה של המצלמה.

זיהוי פנים

זיהוי פנים

המצלמה מזהה אוטומטית עד 10 פרצופים אנושיים בתמונה אחת.

הקש על ⚙ ← **זיהוי פנים** ← **רגיל**.

כוון את המצלמה אל האובייקטים האנושיים. המצלמה תתמקד אוטומטית בפניהם ותציג מסגרת צהובה סביב הפנים. לחץ על כפתור הצילום כדי לצלם תמונה.

צילום חיוך

המצלמה תזהה אוטומטית פנים מחייכות ותשחרר אל לחצן הצילום.

הקש על ⚙ ← **זיהוי פנים** ← **צילום חיוך**.

כוון את המצלמה אל אובייקט אנושי ולחץ על כפתור הצילום. כאשר המצלמה מזהה פנים מחייכות, היא מצלמת את התמונה באופן אוטומטי.

זיהוי מצמוץ עין

המצלמה מצלמת שלוש תמונות ברצף ושומרת את התמונה שבה עיני האדם המצולם פקוחות.

הקש על ⚙ ← **זיהוי פנים** ← **מזהה מצמוץ**.

כוון את המצלמה אל אובייקט אנושי ולחץ על כפתור הצילום. המצלמה מצלמת שלוש תמונות ברצף ושומרת את התמונה שבה עיני האדם המצולם פקוחות. אם עיני האדם המצולם סגורות בכל שלוש התמונות, המצלמה תשאל האם לשמור תמונה אחת.

(מייצב תמונה) OIS

השתמש במייצב התמונה האופטי (OIS) כדי להפחית או לבטל את הטשטוש הנובע מתנודות המצלמה.

הקש על ⚙ ← **(מייצב תמונה) OIS**.

לפני תיקון

אחרי תיקון

- ייתכן שתכונה זו לא תפעל כהלכה בתנאים הבאים:
  - כאשר אתה מזיז את המצלמה כדי לעקוב אחרי אובייקט הנמצא בתנועה.
  - כאשר רעידות המצלמה חזקות מדי.
  - כאשר מהירות התריס נמוכה (לדוגמה, במהלך צילום תמונות תחת תאורה חלשה).
  - כאשר הסוללה חלשה.
  - במהלך צילום תמונות תקריב.
- התצוגה עשויה להיות מטושטשת במקרה של חבטה או נפילה של המצלמה. במקרה כזה, הפעל את המכשיר מחדש.

מיקוד אוטומטי למעקב

עקוב אחרי נושא הצילום שלך, גם כאשר הוא נמצא בתנועה או במהלך שינוי מערך הצילום.

הקש על ⚙ ← **אזור מיקוד** ← **מיקוד אוטומטי למעקב** ובחר את אובייקט הצילום.

הקש על נושא הצילום כדי לעקוב, ולאחר מכן לחץ חצי לחיצה על כפתור הצילום לכיוונון המיקוד.

- המעקב אחרי האובייקט עלול להיכשל בתנאים הבאים:
  - האובייקט קטן מדי.
  - האובייקט נע בצורה מוגזמת.
  - האובייקט מואר מאחור או שהצילום נערך במקום חשוך.
  - הצבעים או הדפוסים של האובייקט ושל הרקע זהים.
  - האובייקט כולל דפוסים אופקיים, כגון תריסים.
  - המצלמה רועדת בצורה מוגזמת.
- אם המצלמה אינה מצליחה לעקוב אחרי אובייקט הצילום, אזור המיקוד מתאפס.
- אם המצלמה אינה מצליחה להתמקד באובייקט הצילום, מסגרת המיקוד הופכת את צבעה לאדום והמיקוד מתאפס.

קביעת הגדרות כלליות

במסך היישומים, הקש על **מצלמה** ← ⚙ ← ⌄.

- **עוצמת צליל צילום**: כוונן את רמת עוצמת הקול של צלילי המצלמה.
- **צפצוף**: הפעל או השבת את צלילי הצפצוף.
- **קווי רשת**: הצג מחווני עינית שיסייעו בהרכבת הקומפוזיציה בעת בחירת נושאי צילום.
- **סגירה אוט' של המצלמה**: הגדר את משך הזמן שהמכשיר ממתין לפני כיבוי התאורה האחורית של התצוגה.
- **סקור תמונות/וידאו**: הצג בקצרה את התמונות או הסרטונים שצולמו.
- **חותמת תאריך/שעה**: השתמש באפשרות זו כדי להטביע על תמונות את התאריך ושעת הצילום.
- **תגית מיקום**: הוסף תג מיקום GPS לתמונה.

- לשיפור אות ה-GPS, הימנע מצילום תמונות במיקומים שבהם האותות עלולים להיתקל במכשולים, למשל בין בניינים או באזורים נמוכים, או בתנאי מזג אוויר קשים.
- המיקום שלך עשוי להופיע בתמונות שאתה מעלה לאינטרנט. למניעת מצב זה, השבת את התכונה של תגי GPS.

- **נורית פוקוס אוטומטי**: השתמש באפשרות זאת כדי להפעיל את נורית הסיוע למיקוד אוטומטי בתנאי תאורה חלשה.
- **זום דיגיטלי**: הגדר את המכשיר לשימוש בערכת הכלים.
- **מצב התחלה**: בחר את מצב הצילום שבו יעשה שימוש מיד עם הדלקת המצלמה.
- **מיקום אחסון**: בחר מיקום זיכרון לאחסון.
- **אפס הגדרות**: אפס את הגדרות המצלמה.

גלריה

הצגת תוכן במכשיר

1 הקש על **גלריה** במסך היישומים.

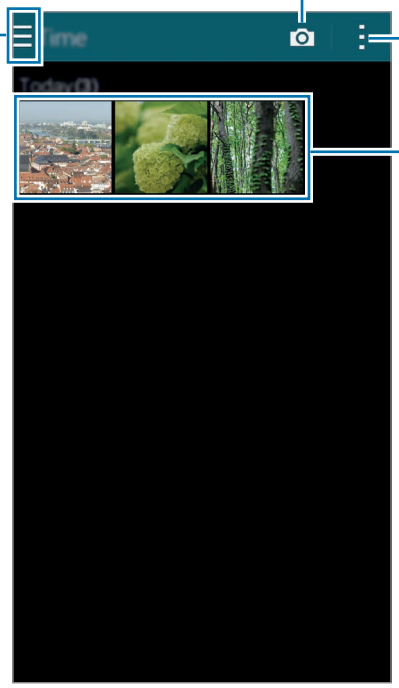

2 בחר תמונה.

- בחירת מספר תמונות:

בלחיצה ממושכת על תמונה, יופיע על התמונה ✓. לאחר מכן, הקש על תמונות כדי לבחור תמונות נוספות.

- בחירת כל התמונות:

בלחיצה ממושכת על תמונה, יופיע על התמונה ✓. לאחר מכן, סמן **בחר הכל**.

3 בחר אחת מהאפשרויות.

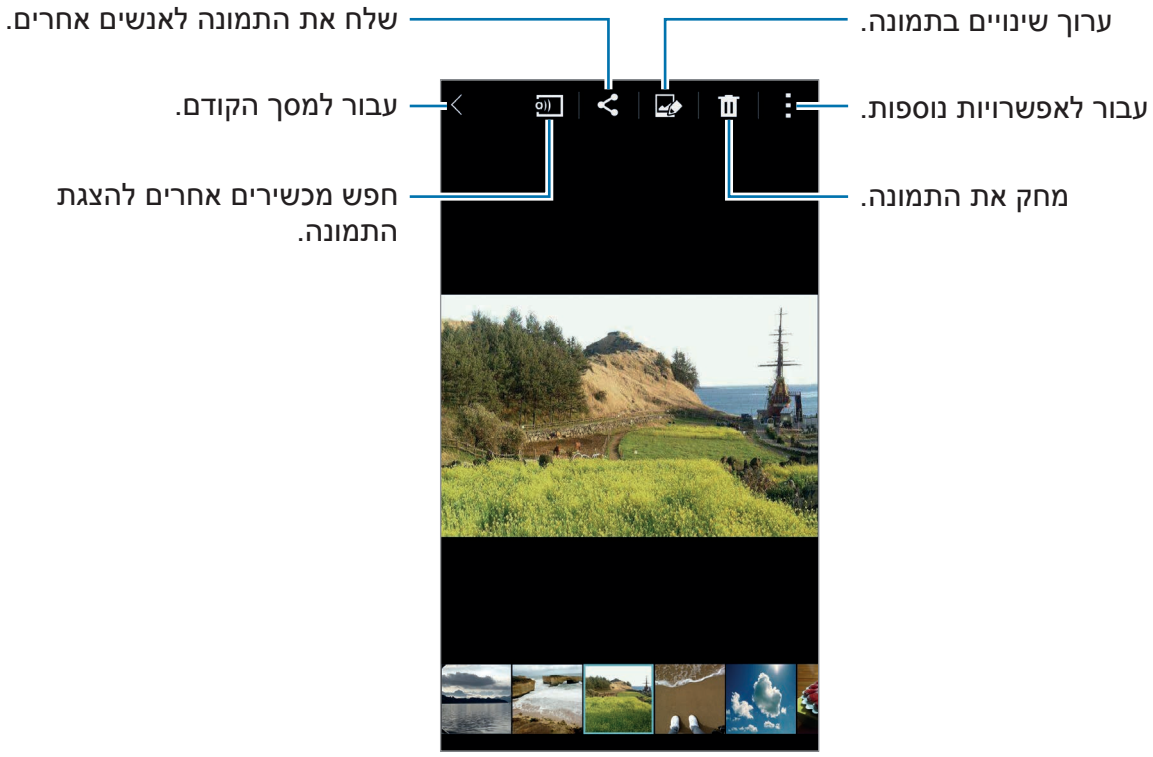

הצגת תוכן שנשמר במכשירים אחרים

באפשרותך להציג תוכן שנשמר במכשירים אחרים אם המכשירים רשומים ב-Samsung Link. היכנס לחשבון Samsung שלך כדי להציג רשימה של המכשירים האחרים המכילים תוכן זמין לצפייה. ודא שהמכשירים הרשומים מופעלים ומחוברים ל-Wi-Fi או לרשת סלולרית. לקבלת מידע נוסף, בקר בכתובת link.samsung.com.

ייתכנו חיובים נוספים בגין גישה לתוכן השמור במכשירים אחרים דרך הרשת הסלולרית. על מנת להימנע חיובים נוספים, השתמש ב-Wi-Fi.

הקש על ☰, בחר מכשיר תחת הרשימה **מכשירים רשומים**, ולאחר מכן בחר תוכן.

שימוש באפשרויות נוספות

השתמש באפשרויות נוספות, כגון מיון תוכן, הצגת מצגת שקופיות ועוד.

במסך היישומים, הקש על **גלריה** ← ⋮, ולאחר מכן השתמש באפשרויות הבאות:

- **בחר**: בחר תמונות או וידאו.
- **מחק**: מחק תמונות או סרטוני ווידאו.
- **מיין לפי הישן ביותר**/ **מיין לפי החדש ביותר**: מיין תמונות או וידיאו על פי ישן ביותר או חדש ביותר.
- **יצירת אלבום**: צור אלבום חדש.
- **שנה סדר אלבומים**: שנה את סדר האלבומים.
- **תוכן להצגה**: בחר את התמונות והסרטונים שאתה רוצה להציג.
- **הצגת שקופיות**: התחל מצגת שקופיות עם התמונות שבתיקייה הנוכחית.
- **סטודיו**: ערוך תמונות או סרטונים במצב סטודיו.
- **הגדרות**: שנה את הגדרות היישום 'גלריה'.
- **עזרה**: היכנס למידע עזרה עבור גלריה.

תיוג פנים

רשום את הפנים שבתמונה כתיוגי פנים.

1 הקש על **גלריה** במסך היישומים.

2 הקש על ⋮ ← **הגדרות**, ולאחר מכן סמן את האפשרות **תג פנים**.

מסגרת לבנה מופיעה סביב הפנים שזוהו.

3 הקש על הפנים ולאחר מכן הקש על האפשרות **הוסף שם**.

4 בחר או הוסף אישר קשר לתג.

כאשר תג הפנים מופיע בתמונה, הקש על תג הפנים והשתמש באפשרויות הזמינות, כגון ביצוע שיחות או שליחת הודעות.

זיהוי הפנים עשוי להיכשל בהתאם לזווית הפנים, גודל הפנים, צבע העור, הבעת הפנים, תנאי התאורה, או אביזרים שנושא הצילום מאובזר בהם.

שימוש ב'תייג חבר'

תכונת תיוג החבר מאפשרת לך לתייג תמונות ולהוסיף להן פרטים כגון מיקומים ותאריכים.

כדי להפעיל את תכונת תיוג החבר, במסך היישומים, הקש על **גלריה** ← ⋮ ← **הגדרות** ← **תייג חבר**, ולאחר מכן גרור את המתג **תייג חבר** ימינה.

בחר מאפשרויות התיוג הבאות:

- **תאריך**: הוסף תאריך ושעה. המידע המתויג מתבסס על התאריך והשעה המוגדרים כעת במכשיר.
- **אתר**: הוסף פרטי מיקום לתמונות שאתה מצלם. לפני השימוש בתכונה זו, הפעל את תכונת ה-GPS ב**מצלמה**.

ניתן לערוך את המידע שהוזן באמצעות תכונת תיוג החבר. בעת צפייה בתמונה עם תגיות, הקש על מידע התגית בחלק התחתון של המסך. לאחר מכן, הקש על ✎, ערוך פרטים, ולאחר מכן הקש על **סיום**.

סטודיו

שימוש בסטודיו תמונות

ערוך תמונות על-ידי הוספת אפקטים שונים.

1 הקש על **סטודיו** במסך היישומים.

2 הקש על **סטודיו תמונות**, ולאחר מכן בחר תמונה.

3 ערוך את התמונה באמצעות הוספת אפקטים שונים.

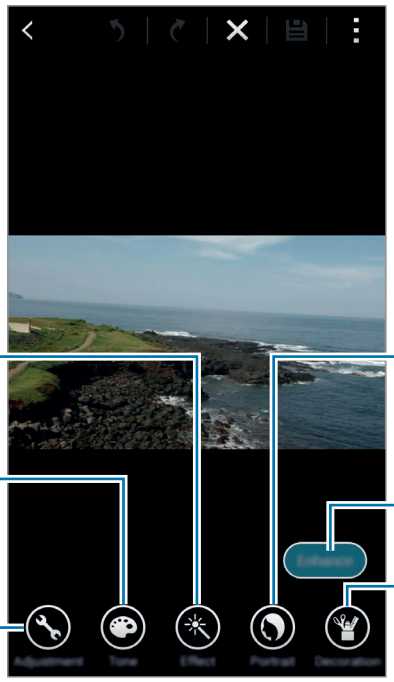

תקן עיניים אדומות, כוונן ורטש פנים, או טשטש את הרקע.

שפר את איכות התמונה.

קשט את התמונה באמצעות מדבקות, מסגרת או ציור על התמונה.

החל על התמונה אפקטים.

כוונן את הרוויה או הבהירות של התמונה.

חתוך, סובב או שנה את גודל התמונה.

4 הקש על **בוצע** ← 🖫.

5 בחר אפשרות שמירה והקש על **אישור**.

התמונה הערוכה תישמר בתיקייה **Studio**. לפתיחת התיקייה, הקש על **גלריה** ← ☰ ← **גלריה** ← **Studio**.

שימוש בסטודיו קולאז

שלב מספר תמונות יחד ליצירת קולאז'.

1 הקש על **סטודיו** במסך היישומים.

2 הקש על **סטודיו קולאז'**.

3 בחר תמונות לשילוב והקש על **סיום**.

ניתן לבחור עד שש תמונות.

4 ערוך את התמונה באמצעות הוספת אפקטים שונים.

5 הקש על 💾.

התמונה הערוכה תישמר בתיקיית **Studio**. לפתיחת התיקייה, הקש על **גלריה** ← ☰ ← **גלריה** ← **Studio**.

שימוש במצב צילום ועוד

הוסף לתמונות שצילמת אפקטים שונים.

ניתן לבחור רק תמונות שצולמו במצב 'צילום ועוד'.

1 הקש על **סטודיו** במסך היישומים.

2 הקש על **צילום ועוד**, ולאחר מכן בחר תמונה.

3 ערוך את התמונה באמצעות הוספת אפקטים שונים.

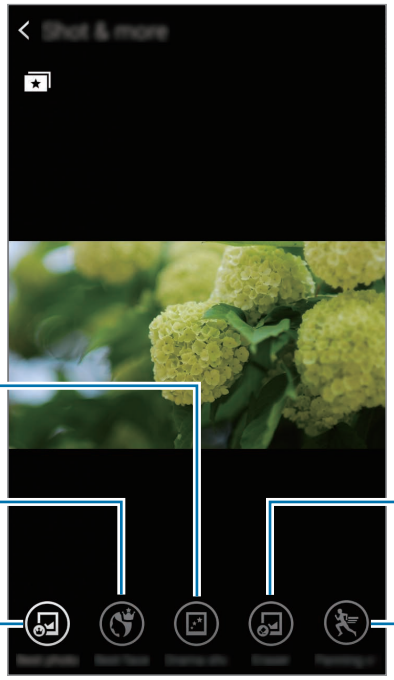

4 הקש על 💾.

התמונה הערוכה תישמר בתיקיית **Studio**. לפתיחת התיקייה, הקש על **גלריה** ← ☰ ← **גלריה** ← **Studio**.

שימוש בסטודיו קליפים

ערוך או צור סרטונים באמצעות מספר תמונות.

1 הקש על **סטודיו** במסך היישומים.

2 הקש על **סטודיו קליפים**.

3 בחר וידאו לעריכה, והקש על **סיום**.

באפשרותך גם לבחור תמונות ליצירת סרטון וידאו.

4 ערוך את הסרטון באמצעות הוספת אפקטים שונים.

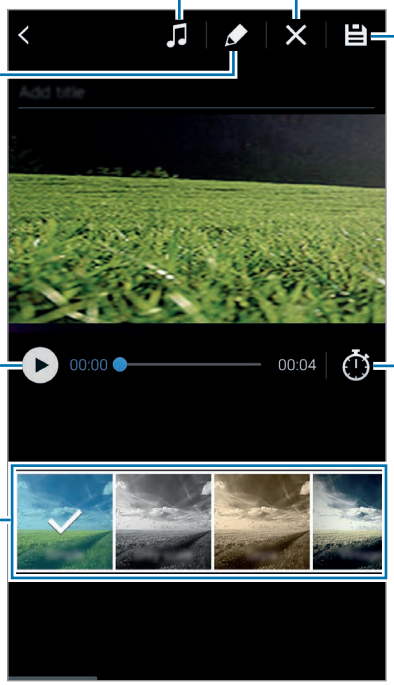

5 הקש על 💾.

6 בחר אפשרות שמירה והקש על **סיום**.

הסרטון הערוך יישמר בתיקייה **Studio**. לפתיחת התיקייה, הקש על **גלריה** ← ☰ ← **גלריה** ← **Studio**.

שימוש ב-Video trimmer

תוך קטעי וידאו.

1 הקש על **סטודיו** במסך היישומים.

2 הקש על **חיתוך וידאו**, ולאחר מכן בחר סרטון וידאו.

3 העבר את התוחם הפותח לנקודת ההתחלה הרצויה, העבר את התוחם הסוגר לנקודת הסיום הרצויה, הקש על **בוצע**.

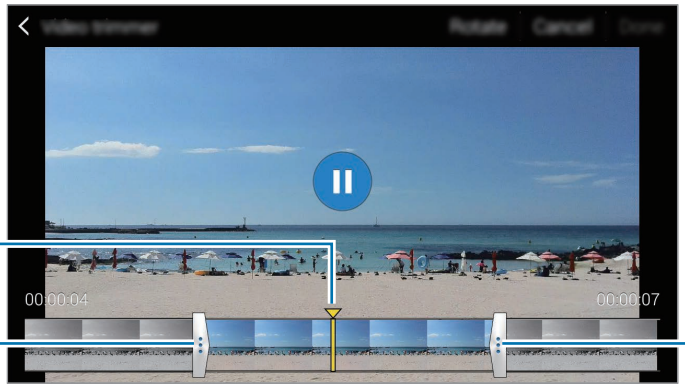

4 הזן את שם הקובץ, ולאחר מכן הקש על **אישור** כדי לשמור את הסרטון.

אינטרנט ו-SNS

דפדפן

דפדוף בדפי אינטרנט

1 הקש על **דפדפן** במסך היישומים.

2 הקש על שדה הכתובת. לשינוי מנוע החיפוש, הקש על סמל מנוע החיפוש המופיע ליד כתובת האינטרנט.

3 הזן את כתובת האינטרנט או מילת מפתח, ולאחר מכן הקש על **עבור אל**. לחיפוש קולי באינטרנט, הקש על 🎤.

כדי להציג את סרגלי הכלים, גרור את אצבעך כלפי מטה על המסך.

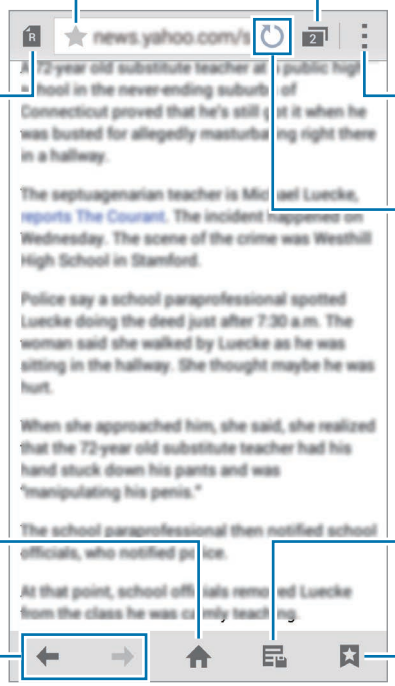

ניהול דפי אינטרנט מועדפים

באפשרותך להגדיר דפי אינטרנט שנעשה בהם שימוש תכוף כדפים מועדפים כדי לקבל אליהם גישה מהירה.

הקש על **דפדפן** במסך היישומים.

הקש על ⌂ כדי להציג את רשימת הגישה המהירה.

להוספת דף אינטרנט לרשימת הגישה המהירה תוך כדי צפייה בדף האינטרנט, הקש על ⋮ ← **הוסף ל'גישה מהירה'**.

למחיקת דף אינטרנט מרשימת הגישה המהירה, הקש ממושכות על סמל דף האינטרנט ולאחר מכן גרור אותו אל סמל **מחק** המופיע בחלק העליון של המסך.

ניהול היסטוריית האינטרנט

הקש על **דפדפן** במסך היישומים.

הקש על ★ ← **היסטוריה** לפתיחת דף אינטרנט מרשימת דפי האינטרנט האחרונים שביקרת בהם.

לניקוי ההיסטוריה, הקש על ⋮ ← **נקה את ההיסטוריה**.

למחיקת דפי אינטרנט מההיסטוריה, הקש על ⋮ ← **מחק**, בחר את דפי האינטרנט הרצויים, ולאחר מכן הקש על **בוצע**.

Chrome

השתמש ביישום זה לחיפוש מידע ולגלישה בדפי אינטרנט.

הקש על **Chrome** במסך היישומים.

ייתכן שיישום זה לא יהיה זמין, בהתאם לאזור או לספק השירות.

הקש על שדה הכתובת, הזן את כתובת האינטרנט או מילת מפתח, ולאחר מכן הקש על **עבור אל**.

Hangouts

השתמש ביישום זה כדי לשוחח ולשמור על קשר עם חברים, בנפרד או בקבוצות.

הקש על **Hangouts** במסך היישומים.

ייתכן שיישום זה לא יהיה זמין, בהתאם לאזור או לספק השירות.

בחר חבר מרשימת החברים, או הזן נתונים לחיפוש ובחר חבר מרשימת התוצאות, לניהול שיחת צ'אט.

תכונות קול

S Voice

אודות S Voice

השתמש ביישום זה כדי להורות למכשיר להפעיל תכונות שונות באמצעות קולך.

הקש על **S Voice** במסך היישומים. לחלופין, הקש פעמיים על כפתור הבית.

כדי להשבית את הגישה בלחיצה על כפתור הבית, הקש על ⋮ ← **Settings** ולאחר מכן בטל את הבחירה באפשרות **Open via the home key**.

ייתכן שיישום זה לא יהיה זמין, בהתאם לאזור או לספק השירות.

הגדרת השפה

הקש על ⋮ ← **Settings** ← **Language**, ולאחר מכן בחר שפה.

השפה הנבחרת תחול על **S Voice** בלבד, ולא על שפת התצוגה של המכשיר.

שימוש ב-S Voice

עם הפעלת **S Voice**, יתחיל המכשיר בזיהוי קולי, וסמל המיקרופון יהפוך לאדום.

אמור פקודה קולית.

אם אתה אומר פקודה והמכשיר מזהה אותה, סמל המיקרופון בתחתית המסך מהבהב בירוק. לאחר מכן, יבצע המכשיר את הפקודה.

עצות לזיהוי קולי טוב יותר:

- דבר ברור.
- דבר במקומות שקטים.
- אל תשתמש במילים פוגעניות או בסלנג.
- הימנע מדיבור במבטא דיאלקטי.

ייתכן שהמכשיר לא יזהה את הפקודות או יבצע פקודות לא רצויות, בהתאם לסביבה שלך או לאופן שבו אתה מדבר.

הפעלת S Voice ממצב המתנה

במידה שלא נעשה שימוש ב-S Voice למשך פרק זמן מסוים, הוא יעבור אוטומטית למצב המתנה.

הקש על סמל המיקרופון או אמור למכשיר 'הי גלקסי' כדי לחזור לזיהוי קולי.

שינוי פקודת ההשכמה

ניתן לשנות את פקודת ההשכמה מ'הי גלקסי'. פקודת ההשכמה משמשת להפעלת **S Voice** כאשר המכשיר נמצא במצב המתנה.

הקש על ⋮ ← **Settings** ← **Voice wake-up** ← **Set wake-up command**.

תיקון פקודות קוליות בלתי רצויות

באפשרותך לערוך את הפקודות הקוליות אם המכשיר אינה מזהה אותם נכונה.

לתיקון פקודה קולית, הקש על בועית הדיבור האחרונה המכילה את הטקסט שנאמר וערוך את הטקסט בעזרת לוח המקשים.

רשמקול

הקלטת תזכורות קוליות

הקש על **רשמקול** במסך היישומים.

הקש על ⊙ כדי להתחיל בהקלטה. דבר לתוך המיקרופון. הקש על ⏸ כדי להשהות את ההקלטה. לביטול ההקלטה, הקש על ⊗. הקש על ■ כדי לסיים את ההקלטה.

במהלך הקלטת תזכורת קולית, הקש על ★ כדי להוסיף סימנייה.

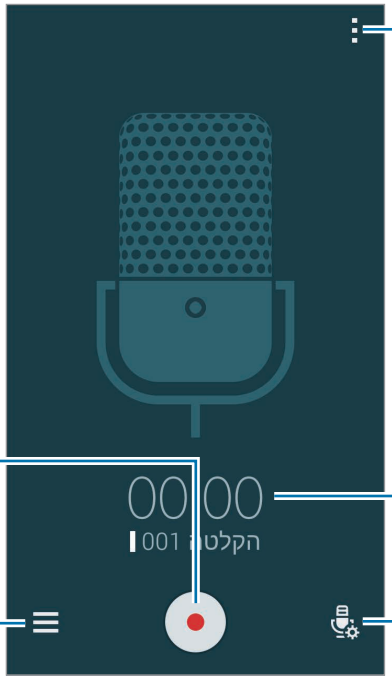

כדי להגדיר את המכשיר להסרת רעשי רקע, הקש על ⋮ ← **הגדרות** ולאחר מכן סמן את האפשרות **הפחתת רעשים**.

שמירת קבצים עם תגי הקשר

הוסף לשמות הקבצים תגיות הקשר, כגון מיקומים ותאריכים, בעת שמירת תזכורות קוליות.

הקש על ⋮ ← **הגדרות**, ולאחר מכן סמן את התיבה **מיקום גאוגרפי**. המכשיר יוסיף לשם הקובץ את תאריך ההקלטה. להוספת המיקום שבו הוקלטה התזכורת הקולית, הקש על ⋮ ← **הגדרות**, ולאחר מכן סמן את התיבה **תגיות מיקום**.

השמעת תזכורות קוליות

הקש על **רשמקול** במסך היישומים.

הקש על ☰, ובחר תזכורת קולית להשמעה.

- ✂ : חתוך את התזכורת הקולית.
- A B : הגדר חלק מהתזכורת הקולית להשמעה בלולאה.
- x1.0 : כוונן את מהירות ההשמעה.
- : דלג על חלק שקט בתזכיר הקולי.
- : הוסף סימניות בתזכורת הקולית.
- ⏸ / ▶ : השהה את ההפעלה או המשך בה.
- ⏮ / ⏭ : דלג לתזכורת הקולית הקודמת או הבאה.

שימוש ברשימת הסימניות

ניתן לסמן נקודות ספציפיות בתזכורת הקולית בסימניות. כל סימנייה מסומנת בסמל בתזכורת הקולית.

כדי לעיין בפרטי הסימנייה, כאשר התזכורת הקולית מושמעת, הקש על ⋮ ← **סימניות**. בחר סימנייה מרשימת הסימניות כדי להפעיל את התזכורת הקולית מאותו מיקום.

ניהול תזכורות קוליות

במסך היישומים, הקש על **רשמקול** ← ☰.

הקש על 🔍 כדי לחפש תזכורות קוליות.

הקש על 🗑 כדי למחוק תזכורות קוליות.

הקש על ⋮, ובחר באחת מהאפשרויות הבאות:

- **בחר**: בחר תזכורות קוליות לשיתוף או למחיקה.
- **מיין לפי**: מיין תזכורות לפי תאריך, נושא או קטגוריה.
- **סנן לפי קטגוריה**: הצג תזכורות בסינון לפי קטגוריה.
- **ערוך קטגוריות**: הוסף, מחק או שנה שם של קטגוריות.
- **הגדרות**: שנה את הגדרות הרשמקול.

שינוי שם של תזכורות קוליות

הקש ממושכות על תזכורת קולית, הקש על ⋮ ← **שנה שם**, הזן את השם הרצוי לתזכורת הקולית ולאחר מכן הקש על **אישור**.

ניהול קטגוריות

הקש על ⋮ ← **ערוך קטגוריות** ← +, הזן שם קטגוריה, בחר צבע ולאחר מכן הקש על **סיום**.

כדי לשנות או לסווג קטגוריות של תזכורות קוליות, ברשימת התזכורות הקוליות, הקש ממושכות על התזכורת הקולית הרצויה. לאחר מכן, הקש על ⋮ ← **שנה קטגוריה**, ובחר את הקטגוריה.

כדי לסנן תזכורות קוליות לפי קטגוריה, הקש על ⋮ ← **סנן לפי קטגוריה**, ולאחר מכן בחר את הקטגוריה.

חיפוש קולי

השתמש ביישום זה כדי לחפש דפי אינטרנט באמצעות דיבור.

הקש על **חיפוש קולי** במסך היישומים.

ייתכן שיישום זה לא יהיה זמין, בהתאם לאזור או לספק השירות.

אמור מילת מפתח או ביטוי כאשר ההודעה **דבר עכשיו** מופיעה במסך.

מולטימדיה

מוסיקה

השמעת מוסיקה

הקש על **מוסיקה** במסך היישומים.

בחר קטגוריית מוסיקה, ולאחר מכן בחר שיר להשמעה.

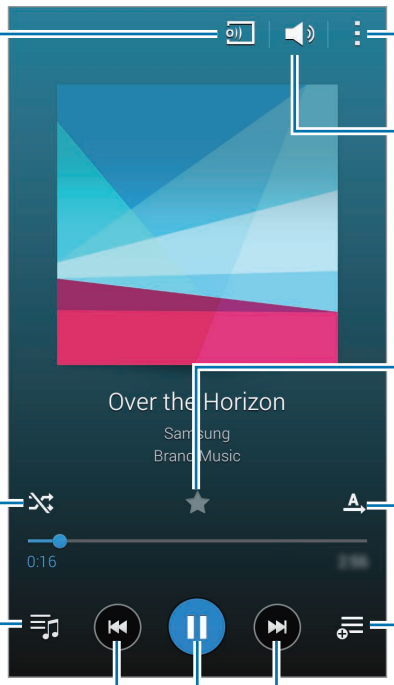

עבור לאפשרויות נוספות.

כוונן את עוצמת הקול.

חפש מכשירים אחרים להפעלת הקובץ.

הגדר את הקובץ כשיר המועדף עליך.

שנה את מצב החזרה על התוכן.

הוסף שיר לרשימת השמעה.

הפעל השמעה בסדר אקראי.

פתח את רשימת ההשמעה.

דלג לשיר הבא. לחץ ממושכות להרצה מהירה קדימה.

דלג לשיר הקודם. לחץ ממושכות להרצה מהירה אחורה.

השהה וחדש את ההפעלה.

להאזנה לשירים ברמות עוצמת קול שוות, הקש על ⋮ ← **הגדרות**, ולאחר מכן הקש על **עוצמת קול חכמה**.

כאשר התכונה **עוצמת קול חכמה** מופעלת, ייתכן שעוצמת הקול תהיה גבוהה יותר מזו שמוגדרת עבור המכשיר. נקוט זהירות למניעת חשיפה ארוכת-טווח לקולות חזקים, למניעת נזק לשמיעה.

עוצמת קול חכמה עוצמת קול חכמה לא תפעל עבור קבצים מסוימים.

להגדרת שמע מותאם אישית בעת האזנה לשירים באמצעות אוזניות, הקש על ⋮ ← **הגדרות** ← **Adapt Sound** ← **מופעל**.

כאשר אתה מפעיל אפשרות זו בפעם הראשונה, הקש על **התחל** כדי לכוון את הצליל. המכשיר ישמיע סדרת בדיקות קול לכיוון רמת הצליל ויתחיל לצפצף. הקש על **כן** אם אתה מצליח לשמוע את הצפצוף או על **לא** אם אינך שומע את הצפצוף. חזור על שלב זה עבור כל בדיקה עד לסיום כיוונון הצליל. לאחר מכן, סמן את האפשרות **צליל מוסיקה** כדי להחיל את האפשרות בעת האזנה למוסיקה.

כשאתה מגביר את עוצמת הקול לרמה 14 ומעלה, האפשרות של התאמת השמע לא מוחלת על המוסיקה שמושמעת. אם אתה מחליש את עוצמת הקול לרמה 13 ומטה, האפשרות מוחלת מחדש.

הגדרת שיר כרינגטון או צליל התראה

כדי להשתמש בשיר הנוכחי שמושמע כרינגטון או צליל התראה, הקש על ⋮ ← **הגדר כ** ← **מההתחלה** או על **המלצות אוטומטיות**, בחר אפשרות, ולאחר מכן הקש על **סיום**.

יצירת רשימות השמעה

בחר שירים בעצמך.

הקש על **מוסיקה** במסך היישומים.

הקש על **רשימות השמעה** ← ⋮ ← **צור רשימת השמעה**. הזן שם והקש על **אישור**. הקש על +, בחר את השירים שברצונך לכלול, ולאחר מכן הקש על **סיום**.

להוספת השיר הנוכחי שמושמע לרשימת השמעה, הקש על ≡+ ובחר את רשימת ההשמעה.

השמעת מוסיקה לפי מצב הרוח

השתמש בתכונה זו כדי להשמיע מוסיקה שתתאים למצב הרוח שלך.

הקש על **מוסיקה** במסך היישומים.

הקש על **ריבוע מוסיקה**. השירים מסווגים באופן אוטומטי לפי מצב רוח. הקש על תא מצב הרוח או גרור מספר תאים כדי להאזין למוסיקה שבתאים.

קטגוריות השירים מבוססות על המידע הזמין אודות השיר. ייתכן שחלק מהשירים לא יהיו מסווגים בתאי מצב רוח.

השמעת מוסיקה המאוחסנת במכשירים אחרים

חפש מוסיקה המאוחסנת במכשירים אחרים, והשמע אותה במכשיר שלך.

הקש על **מוסיקה** במסך היישומים.

גישה למוסיקה במכשיר רשום

להשמעת מוסיקה במכשיר, הקש על **מכשירים** ובחר מכשיר מרשימת **מכשירים רשומים**. ניתן להשמיע את השיר במכשירים הרשומים ב-Samsung Link. לקבלת מידע נוסף, בקר בכתובת link.samsung.com. ודא שהמכשירים הרשומים מופעלים ומחוברים ל-Wi-Fi או לרשת סלולרית.

ייתכנו חיובים נוספים בגין גישה לתוכן השמור במכשירים אחרים דרך הרשת הסלולרית. על מנת להימנע חיובים נוספים, השתמש ב-Wi-Fi.

גישה למוסיקה במכשיר סמוך

להשמעת מוסיקה במכשיר, הקש על **מכשירים** ובחר מכשיר מרשימת **מכשירים קרובים**. ניתן להשמיע את השיר במכשירים שבהם תכונת שיתוף התוכן מופעלת.

כדי להפעיל את התכונה, במסך היישומים, הקש על **הגדרות** ← **התקנים קרובים**, ולאחר מכן גרור את המתג **התקנים קרובים** ימינה. ראה התקנים קרובים להגדרות נוספות.

וידאו

הקרנת סרטונים

הקש על **וידאו** במסך היישומים.

בחר סרטון להפעלה.

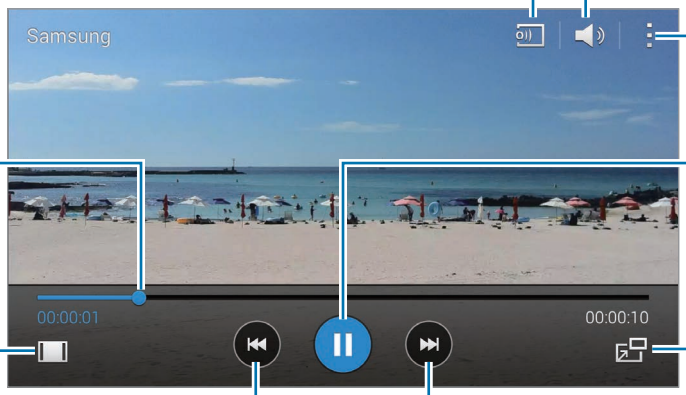

כדי להתאים אישית את מיקום לוח הבקרה במהלך האזנה, הקש על ⋮ ← **הגדרות**, סמן את התיבה **בקר מיני** ולאחר מכן הקש על **סגור**. לאחר מכן הקש על ◀ או על ▶ כדי להעביר את חלונית הבקרה לאחד מצדי המסך.

תכונה זו זמינה רק במצב אופקי.

שימוש בנגן הווידיאו הקופץ

השתמש בתכונה זו כדי להשתמש ביישומים אחרים מבלי לסגור את נגן הווידאו. בעת צפייה בסרטונים, הקש על ⧉ כדי להשתמש בנגן הווידיאו הקופץ.

הרחק שתי אצבעות זו מזו על-גבי המסך להגדלת הנגן, או הצמד אותן זו לזו בתנועת צביטה להקטנתו. להעברת הנגן למקום אחר על המסך, גרור אותו למיקום הרצוי.

צילום תמונות

לשימוש בתכונה זו תוך כדי ניגון וידאו, הקש על ⋮ ← **הגדרות**, סמן את התיבה **לכוד**, ולאחר מכן הקש על **סגור**.

הקש על 📷 כדי לצלם תמונה מהווידאו בעת הפעלתו.

שיתוף או מחיקה של וידאו

הקש על **וידאו** במסך היישומים.

הקש על ⋮ ← **בחר**, בחר סרטוני וידאו, הקש על ⋮ ← **שתף באמצעות**, ולאחר מכן בחר את שיטות השיתוף.

הקש על ⋮ ← **מחק**, בחר סרטוני וידאו, ולאחר מכן הקש על **סיום**.

עריכת וידאו

הקש על **וידאו** במסך היישומים.

בחר וידאו, הקש על ⋮ ← **עריכה** ← **Studio** ← **חיתוך וידאו**. העבר את התוחם הפותח לנקודת ההתחלה הרצויה, העבר את התוחם הסוגר לנקודת הסיום הרצויה, הקש על **בוצע**, הזן את שם הקובץ, ולאחר מכן הקש על **אישור** כדי לשמור את הסרטון.

כדי לערוך וידאו באמצעות יישום של עורך וידאו, הקש על **עורך וידאו**.

הפעלת וידאו המאוחסן במכשירים אחרים

חפש וידאו המאוחסן במכשירים אחרים, והצג אותו במכשיר שלך.

הקש על **וידאו** במסך היישומים.

גישה לווידאו במכשיר רשום

להצגת סרטון וידאו במכשיר, הקש על **מכשירים** ובחר מכשיר מרשימת **מכשירים רשומים**. ניתן להציג את הסרטון במכשירים הרשומים ב-Samsung Link. לקבלת מידע נוסף, בקר בכתובת link.samsung.com. ודא שהמכשירים הרשומים מופעלים ומחוברים ל-Wi-Fi או לרשת סלולרית.

ייתכנו חיובים נוספים בגין גישה לתוכן השמור במכשירים אחרים דרך הרשת הסלולרית. על מנת להימנע חיובים נוספים, השתמש ב-Wi-Fi.

גישה לווידאו במכשיר סמוך

להצגת סרטון וידאו במכשיר, הקש על **מכשירים** ובחר מכשיר מרשימת **מכשירים סמוכים**. ניתן להפעיל את הווידאו במכשירים שבהם תכונת שיתוף התוכן מופעלת.

כדי להפעיל את תכונת שיתוף התוכן, במסך היישומים, הקש על **הגדרות** ← **התקנים קרובים**, ולאחר מכן גרור את המתג **התקנים קרובים** ימינה. ראה התקנים קרובים להגדרות נוספות.

YouTube

השתמש ביישום זה לצפייה בסרטונים מאתר האינטרנט YouTube.

הקש על **YouTube** במסך היישומים.

ייתכן שיישום זה לא יהיה זמין, בהתאם לאזור או לספק השירות.

צפייה בסרטונים

הקש על ☰ ובחר קטגוריה. לחיפוש סרטון וידאו על-ידי הזנת מילת מפתח, הקש על 🔍.

סובב את המכשיר לכיוון אופקי להצגת מסך מלא.

שיתוף סרטונים

בחר את הסרטון שבו ברצונך לצפות, הקש על <, ולאחר מכן בחר שיטת שיתוף.

העלאת סרטונים

הקש על ☰ ← **העלאות** ← ⬆, בחר וידאו, הזן מידע עבור הווידאו ולאחר מכן הקש על ⬆.

Flipboard

השתמש ביישום זה כדי לגשת לכתבי עת מותאמים אישית.

הקש על **Flipboard** במסך היישומים.

ייתכן שיישום זה לא יהיה זמין, בהתאם לאזור או לספק השירות.

להפעלת הדפדפת שלך, החלק אצבע כלפי מעלה בדף הכניסה, בחר נושאי חדשות, ולאחר מכן הקש על **Build Your Flipboard**.

בחר סיפור שער או נושא מוביל, הנף את האצבע לאורך דפי הדפדפת, ולאחר מכן בחר מאמר לקריאה.

Google+

השתמש ביישום זה כדי לשמור על קשר עם אנשים באמצעות שירות רשת חברתית של Google.

הקש על **Google+** במסך היישומים.

ייתכן שיישום זה לא יהיה זמין, בהתאם לאזור או לספק השירות.

הקש על **הכל** כדי לשנות את הקטגוריה, ולאחר מכן גלול למעלה או למטה כדי להציג פרסומים מהמעגלים שלך.

תמונות

השתמש ביישום זה כדי לנהל תמונות, אלבומים וסרטונים ששמרת במכשיר והעלית ל-**Google+**.

הקש על **תמונות** במסך היישומים.

ייתכן שיישום זה לא יהיה זמין, בהתאם לאזור או לספק השירות.

משחקים Play

השתמש ביישום זה כדי להוריד משחקים ולשחק בהם.

הקש על **משחקים Play** במסך היישומים.

ייתכן שיישום זה לא יהיה זמין, בהתאם לאזור או לספק השירות.

מוסיקה Play

השתמש ביישום זה כדי להאזין למוסיקה מהמכשיר או להזרים מוסיקה משירות הענן של Google.

הקש על **מוסיקה Play** במסך היישומים.

ייתכן שיישום זה לא יהיה זמין, בהתאם לאזור או לספק השירות.

דוכן עיתונים Play

השתמש ביישום זה לקריאת מאמרי החדשות העדכניים ביותר.

הקש על **דוכן עיתונים Play** במסך היישומים.

ייתכן שיישום זה לא יהיה זמין, בהתאם לאזור או לספק השירות.

בטיחות

מצב חירום

על אודות במצב חירום

השתמש במצב זה כדי להרחיב את זמן ההמתנה של המכשיר במצב חירום. כאשר מצב זה מופעל, יורדת רמת הבהירות של המסך וצריכת הסוללה מופחתת באמצעות הגבלת תכונות מסוימות. תוכל גם להשמיע התראות ולשלוח לאחרים מידע על מיקומך בהודעה.

הפעלת מצב חירום

הקש ממושכות על כפתור ההפעלה/כיבוי, ולאחר מכן הקש על **מצב חירום**. לחלופין, במסך היישומים, הקש על **הגדרות** ← **סיוע בטיחות** ← **מצב חירום**, ולאחר מכן גרור את המתג **מצב חירום** ימינה.

ייתכן שתהיה מחויב בתשלום עבור שליחת הודעות ושימוש ברשת הסלולרית.

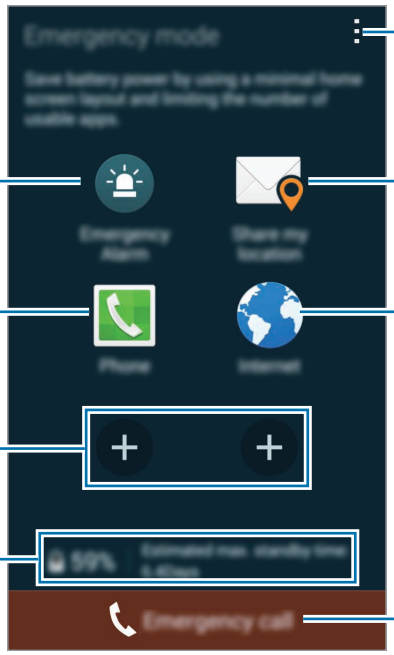

זמן ההמתנה המרבי המשוער מראה את הזמן הנותר עד להתרוקנות הסוללה כאשר לא נעשה שימוש במכשיר. זמן ההמתנה עשוי להשתנות בהתאם להגדרות המכשיר ותנאי ההפעלה.

השבתת מצב חירום

להשבתת מצב חירום, הקש ממושכות על כפתור הפעלה/כיבוי, ולאחר מכן הקש על **מצב חירום**.
לחלופין, הקש על ⋮ ← **השבת מצב 'חירום'**. מצב חירום מושבת.

שליחת הודעות עזרה

אודות שליחת הודעות עזרה

באפשרותך להגדיר מראש אנשי קשר שתישלח אליהם הודעה במקרה חירום. שלח הודעות לאנשי הקשר העיקריים שלך על-ידי לחיצה מהירה על כפתור הפעלה/כיבוי שלוש פעמים.

במסך היישומים, הקש על **הגדרות** ← **סיוע בטיחות**.

הוספת אנשי קשר עיקריים

1 במסך היישומים, הקש על **הגדרות** ← **סיוע בטיחות**.

2 הקש על **נהל אנשי קשר ראשיים** ← **צור איש קשר ראשי**.

3 הקש על **צור איש קשר חדש** והזן את פרטי איש הקשר או הקש על **בחר מאנשי קשר** כדי להוסיף איש קשר קיים לאנשי הקשר העיקריים.

הגדרת הודעות עזרה

במסך היישומים, הקש על **הגדרות** ← **סיוע בטיחות** ← **שלח הודעות עזרה**, גרור את המתג **שלח הודעות עזרה** ימינה, ולאחר מכן בחר תוכן להודעות העזרה.

שליחת הודעות עזרה

במצב חירום, לחץ מהר שלוש פעמים על כפתור ההפעלה/כיבוי. המכשיר ישלח הודעות לאנשי הקשר העיקריים. ההודעות יכללו את פרטי המיקום שלך.

ייתכן שתהיה מחויב בתשלום עבור שליחת הודעות ושימוש ברשת הסלולרית.

התראת מזג אוויר סוער (Geo News)

אודות התראת מזג אוויר סוער (Geo News)

השתמש בתכונה זו כדי לקבל התראות על מזג אוויר סוער בסמוך למיקומך הנוכחי.

- התכונה מזהה את המיקום שלך, ומספקת לך מידע לגבי תנאי מזג אוויר קיצוניים, אם יש כאלה באזור. המידע המסופק עשוי להשתנות, בהתאם לספק השירות במיקום הנוכחי שלך.

  להצגת מידע על תנאי מזג אוויר סוער ועל האזורים והשפות שבהם מידע זה זמין, בקר בכתובת www.samsung.com/geonews.
- ייתכן שתחול תוספת חיוב על קבלת הודעות משירות חיזוי מזג אוויר תוך כדי נדידה.
- ייתכן שתכונה זו לא תהיה זמינה, בהתאם לאזור או לספק השירות.

קבלת התראות

במסך היישומים, הקש על **הגדרות** ← **סיוע בטיחות** ← **Geo News**, ולאחר מכן גרור את המתג **Geo News** ימינה.

סמן את התיבה **התראות מוקפצות**.

במקרה של החמרה בתנאי מזג האוויר, המכשיר יציג את ההתראה בחלון קופץ. ניתן לבצע שיחת חירום או לשלוח הודעות חירום לאנשי קשר מוגדרים מראש מהחלון המוקפץ.

שימוש ביישומון Geo News

ניתן לצפות במיקום הנוכחי שלך ובמידע לגבי תנאי מזג אוויר קיצוניים באזור ביישומון **Geo News**.

במסך הבית, גלול שמאלה, והקש על היישומון **Geo News**.

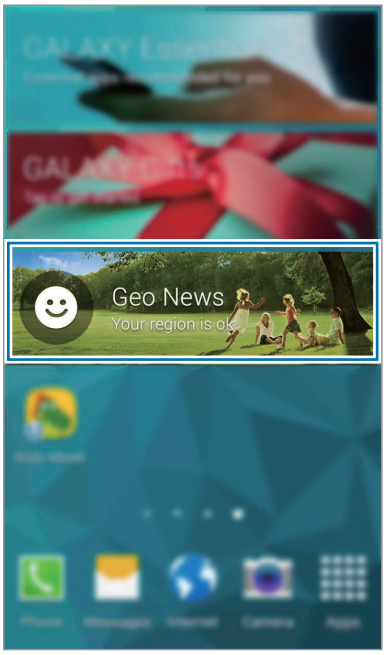

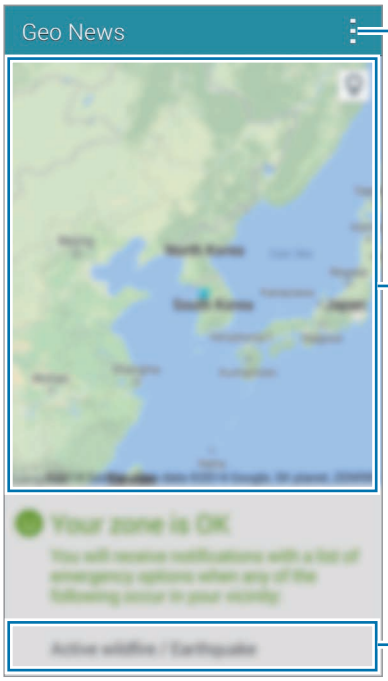

עבור לאפשרויות נוספות.

מיקום נוכחי

מידע על תנאי מזג אוויר קיצוניים במיקומך הנוכחי

כלי שירות

מחפש S

השתמש ביישום זה כדי לחפש תוכן במכשיר ודרך האינטרנט. ניתן להחיל מסננים שונים ולעיין בהיסטוריית החיפושים.

פתח את חלונית ההודעות והקש על **מחפש S**.

חיפוש תוכן

הקש על שדה החיפוש והזן מילת מפתח, או הקש על 🎤 ואמור מילת מפתח.

לקבלת תוצאות ממוקדות יותר, הקש על ☰ והוסף מסננים תחת שדה החיפוש.

כדי לעדכן את הרשימה של תוצאות החיפוש, הקש על ⋮ ← **רענן**.

ניתן להגדיר את פרמטרי החיפוש באמצעות המסננים הזמינים או לבחור קטגוריות חיפוש. הקש על ⋮ ← **הגדרות** ← **בחר מסננים** או **בחר קטגוריית חיפוש**.

ניהול היסטוריית החיפוש

כדי למחוק את ההיסטוריה, הקש על ⋮ ← **הגדרות** ← **מחק היסטוריה**.

כדי להגדיר את המכשיר כך שלא ישמור את תוצאות החיפוש, הקש על ⋮ ← **הגדרות**, ולאחר מכן בטל את הבחירה באפשרות **שמור היסטוריית חיפוש**.

לוח שנה

הפעלת לוח שנה

השתמש ביישום זה כדי לנהל אירועים ומשימות.

הקש על **לוח שנה** במסך היישומים.

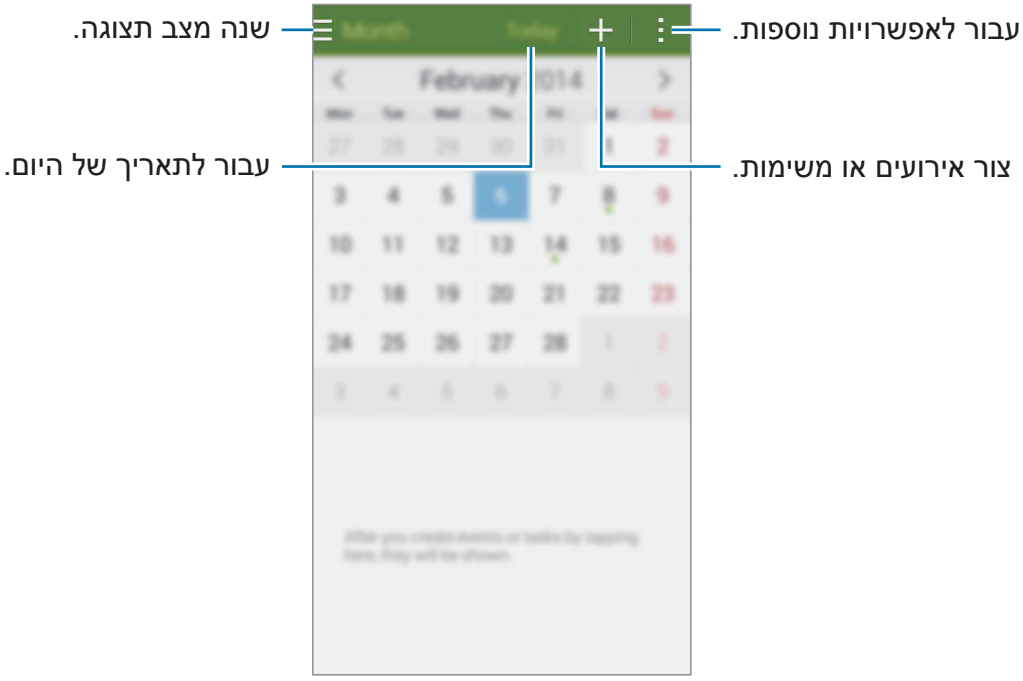

הקש על ⋮ והשתמש באפשרויות הבאות:

- **עבור אל**: עבור לתאריך ספציפי.
- **מחק**: מחק אירועים או משימות.
- **חיפוש**: חפש אירועים או משימות.
- **לוחות שנה**: בחר את לוחות השנה שברצונך להציג.
- **סינכרון**: סנכרן אירועים ומשימות עם החשבונות שלך.
- **הגדרות**: שנה הגדרות של לוח שנה.

יצירת אירועים או משימות

1 הקש על **לוח שנה** במסך היישומים.

2 הקש על +. לחלופין, בחר תאריך ללא אירועים או משימות, והקש שוב על התאריך.

אם התאריך כבר כולל אירועים או משימות שמורים, הקש על התאריך, והקש על +.

3 בחר אירוע או משימה, והזן פרטים.

- **הוסף אירוע**: הגדר תאריך התחלה וסיום עבור אירוע. ניתן להגדיר חזרה אופציונלית.
- **הוסף משימה**: הוסף משימה לביצוע בתאריך ספציפי. ניתן להגדיר עדיפות אופציונלית.

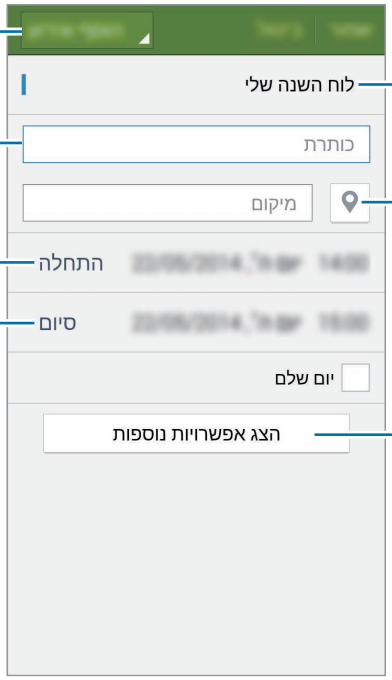

4 הקש על **שמור** כדי לשמור את האירוע או המשימה.

סנכרן אירועים ומשימות בין החשבונות שלך

הקש על **לוח שנה** במסך היישומים.

לסנכרון אירועים ומשימות עם החשבונות שלך, הקש על ⋮ ← **סינכרון**.

להוספת חשבונות לסנכרון, הקש על ⋮ ← **לוחות שנה** ← **הוסף חשבון**. לאחר מכן, בחר חשבון לסנכרון, והיכנס אליו. כאשר החשבון מתווסף לרשימת החשבונות המסונכרנים, מופיע עיגול ירוק ליד שם החשבון.

לשינוי אפשרות הסנכרון של חשבון, במסך היישומים, הקש על **הגדרות** ← **חשבונות** ובחר שירות חשבון.

מחיקת אירועים או משימות

הקש על **לוח שנה** במסך היישומים.

כדי למחוק אירועים או משימות, הקש על ⋮ ← **מחק**, בחר את האירועים או המשימות, ולאחר מכן הקש על **בוצע** ← **אישור**.

כדי למחוק אירוע או משימה בעת הצפייה בהם, הקש על 🗑 ← **אישור**.

כדי לסמן משימות כמשימות שהושלמו, הקש על תאריך שכולל משימות, וסמן את המשימות שהושלמו.

שיתוף אירועים או משימות

הקש על **לוח שנה** במסך היישומים.

כדי לשתף אירוע או משימה בעת צפייה בהם, הקש על ⋮ ← **שתף באמצעות**, ולאחר מכן בחר שיטת שיתוף.

מחשבון

השתמש ביישום זה לחישובים פשוטים או מורכבים.

הקש על **מחשבון** במסך היישומים.

סובב את המכשיר לרוחב כדי להציג את המחשבון המדעי. אם **סיבוב מסך** מושבת, הקש על ⋮ ← **מחשבון מדעי**.

כדי לראות את היסטוריית החישובים, הקש על ⌄ כדי להסתיר את לוח המקשים.

לניקוי ההיסטוריה, הקש על ⌄ ← **מחק היסטוריה**.

שעון

התראה

במסך היישומים, הקש על **שעון** ← **התראה**.

הגדרת התראות

הקש על + ברשימת ההתראות, הגדר שעת התראה, בחר את הימים לחזרה על ההתראה, הגדר אפשרויות התראה נוספות, ולאחר מכן הקש על **שמור**. להפעלה או השבתה של התראות, הקש על ⏰ ליד ההתראה הרצויה ברשימת ההתראות.

- **נודניק**: הגדר מרווח זמן וציין את מספר הפעמים שההתראה תחזור לאחר פרק הזמן שהגדרת מראש.
- **התראה חכמה**: הגדר שעה וצליל עבור ההתראה החכמה. ההתראה החכמה מתחילה להשמיע צליל בעוצמת קול נמוכה מספר דקות לפני שעת ההתראה שהוגדרה. עוצמת הקול של ההתראה החכמה מתגברת בהדרגה עד לכיבויה או עד הישמע ההתראה שהוגדרה מראש.

הפסקת התראות

גרור את ✕ אל מחוץ למעגל הגדול כדי להפסיק התראה. גרור את zZ אל מחוץ למעגל הגדול כדי לחזור על ההתראה לאחר משך זמן שצוין.

מחיקת התראות

הקש על ⋮ ← **מחק**, בחר התראות, ולאחר מכן הקש על **סיום**.

שעון עולמי

במסך היישומים, הקש על **שעון** ← **שעון עולמי**.

יצירת שעונים

הקש על +, ולאחר מכן הזן שם עיר או בחר עיר מתוך רשימת הערים.

כדי להחיל שעון קיץ, לחץ לחיצה ארוכה על שעון ולאחר מכן הקש על ☀.

מחיקת שעונים

הקש על ⋮ ← **מחק**, בחר שעונים, ולאחר מכן הקש על **סיום**.

עצר

במסך היישומים, הקש על **שעון** ← **עצר**.

הקש על **התחל** כדי לתזמן אירוע. הקש על **הקפה** כדי לרשום את זמני ההקפה.

הקש על **עצור** כדי לעצור את השעון. כדי לנקות זמני הקפה, הקש על **איפוס**.

טיימר

במסך היישומים, הקש על **שעון** ← **טיימר**.

הגדר את משך הזמן ולאחר מכן הקש על **התחל**.

גרור את ✕ אל מחוץ לעיגול הגדול בכדי שהטיימר יבוטל.

Drive

השתמש ביישום זה כדי להיכנס לקבצים השמורים בשירות האחסון Google Drive. תוכל לשמור את כל הקבצים שלך במקום אחד, להיכנס אליהם מכל מקום ולשתף אותם עם אחרים.

הקש על **Drive** במסך היישומים.

ייתכן שיישום זה לא יהיה זמין, בהתאם לאזור או לספק השירות.

Dropbox

השתמש ביישום זה כדי לשמור ולשתף קבצים עם אחרים דרך שירות Dropbox לאחסון בענן. כשאתה שומר קבצים ב-Dropbox, המכשיר מבצע סנכרון אוטומטי עם שרת האינטרנט ועם כל התקן אחר ש-Dropbox מותקן בו.

ייתכן שיישום זה לא יהיה זמין, בהתאם לאזור או לספק השירות.

1 הקש על **Dropbox** במסך היישומים.

2 היכנס לחשבון Dropbox שלך. אם אין לך חשבון Dropbox, צור חשבון חדש.

3 הקש על **Turn on Camera Upload**.

המכשיר יעלה ל-Dropbox תמונות שצולמו באמצעות המצלמה של המכשיר. כדי להעלות וידאו, גרור את המתג **Include videos** ימינה.

כדי להעלות תמונות או סרטוני וידיאו באופן ידני, הקש על **Skip this**.

4 השתמש בפונקציות הבאות:

- : העלה או פתח קבצים. הקש על ⋮ ← **Upload here** כדי להעלות קבצים.
- : הצג את התמונות או הסרטונים שהעלית. הקש על ☑ כדי לשתף או למחוק קבצים או כדי ליצור אלבומים.
- ★ : פתח קבצים ברשימת המועדפים.
- 🔔 : הצג התראות.

Google

השתמש ביישום זה לחיפוש באינטרנט. ניתן גם להשתמש בו לחיפוש יישומים ותוכן יישומים השמורים במכשיר או בכרטיס הזיכרון.

הקש על **Google** במסך היישומים.

ייתכן שיישום זה לא יהיה זמין, בהתאם לאזור או לספק השירות.

חיפוש במכשיר

הקש על שדה החיפוש ולאחר מכן הזן מילת מפתח. לחלופין, הקש על 🎤, ולאחר מכן אמור מילת מפתח.

Google Now

הצג את הכרטיסים של Google Now המראים את מזג האוויר העדכני, מידע על תחבורה ציבורית, הפגישה הבאה שלך ועוד, בדיוק בזמן שאתה זקוק למידע זה.

הצטרף ל-Google Now כאשר אתה מפעיל את **Google** בפעם הראשונה. לשינוי הגדרות Google Now, הקש על ⋮ ← **הגדרות**, ולאחר מכן גרור את המתג **Google Now** שמאלה או ימינה.

ייתכן שתכונה זו לא תהיה זמינה, בהתאם לאזור או לספק השירות.

Kids Mode

השתמש ביישומון זה כדי לספק לילדים סביבה מהנה ובטוחה על-ידי הגבלת הגישה שלהם ליישומים ותכנים מסוימים.

נדרש להוריד ולהתקין יישומון לפני שימוש. במסך הבית, הקש על **Kids Mode** ← **התקן**. לאחר התקנת היישומון, הוא יופיע על מסכי הבית והיישומים.

להפעלת מצב ילדים, הקש על **Kids Mode** במסך הבית או במסך היישומים.

בעת הפעלת יישומון זה בפעם הראשונה, הקש על **הגדר קוד PIN** בחלק התחתון של המסך. לאחר מכן פעל לפי ההוראות שעל המסך.

אם היישומון **Kids Mode** הוסר בטעות, ניתן להתקין אותו שוב מחדש. הקש ממושכות על שטח ריק במסך הבית, הקש על **ווידג'טים**, ולאחר מכן הקש ממושכות על היישומון **Kids Mode**. גרור את היישומון למסך הבית והקש **Kids Mode** להתקנה מחדש.

מסך הבית של מצב ילדים

מסך הבית הוא נקודת המוצא לגישה אל כל היישומים במצב ילדים.

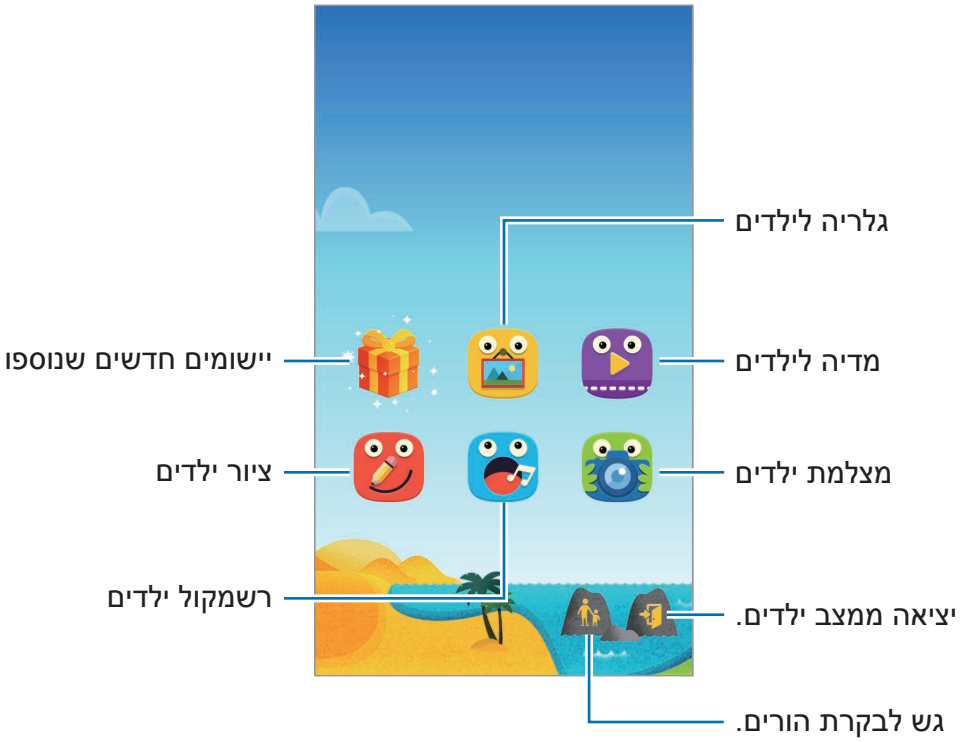

השתמש ביישום זה כדי להציג את התמונות, הציורים, ההקלטות הקוליות וקבצי המדיה שאליהם אתה מתיר את הגישה של ילדיך.

השתמש ביישום זה להפעלת קובצי וידאו. לפני השימוש ביישום זה, הוסף וידאו השמור במכשיר ליישום. ראה בקרת הורים לפרטים.

השתמש ביישום זה כדי ליצור ציור בעזרת עט, מברשת וכד'.

השתמש ביישום זה כדי להקליט או להשמיע הקלטות קוליות.

השתמש ביישום זה לצילום תמונות וסרטונים.

אזור המשחק של מצב ילדים

גלול ימינה את מסך הבית כדי לפתוח את אזור המשחק של מצב ילדים.

ניתן לקיים אינטראקציה עם דמויות, אובייקטים ברקע ועוד.

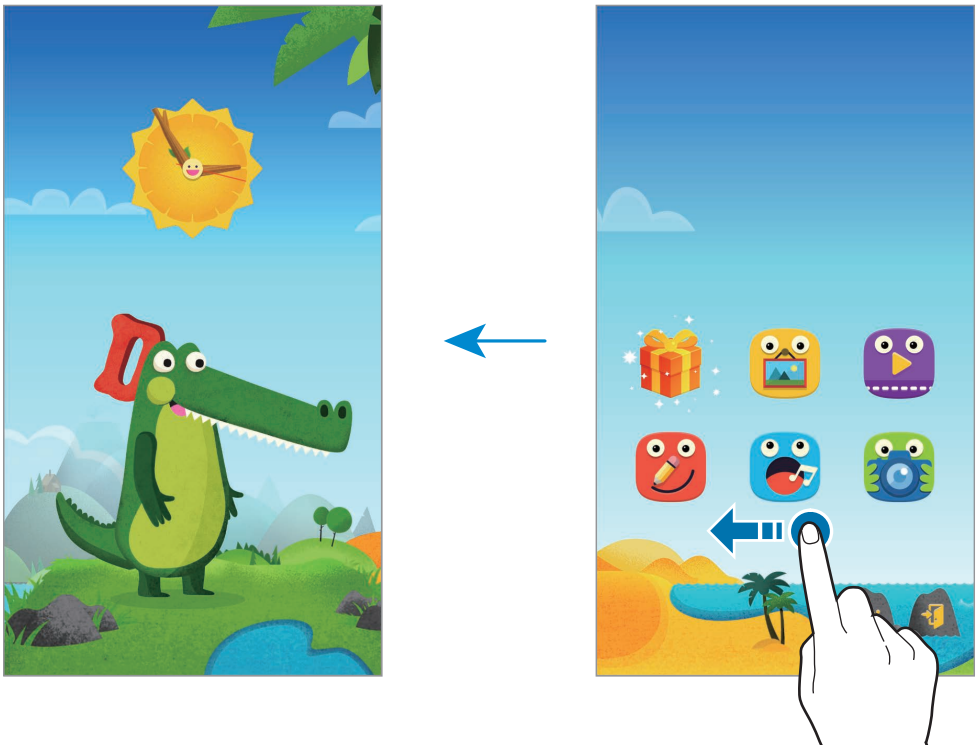

בקרת הורים

השתמש ביישום זה כדי להגדיר מגבלות עבור מצב ילדים, על מנת לשלוט בגישה אל תוכן ויישומים. ניתן לשנות הגדרות של מצב ילדים, מגבלות זמני שימוש ועוד.

במסך הבית, הקש על 👪 והזן את ה-PIN.

כדי לצאת מבקרת הורים, לחץ על כפתור הבית.

הקש על ☰ והשתמש באפשרויות הבאות:

- שם הילדים: הצג את פרופיל הילדים וערוך אותו.
- **פעילות**: צפה במידע הנוגע לאופן בו עושים ילדיך שימוש במכשיר, כגון משך המשחק ויישומים הנמצאים בשימוש נפוץ.
- **הגבלת זמן המשחק היומי**: הגדר מגבלת זמן כדי לשלוט בשימוש של ילדיך במכשיר.
- **יישומים**: הצג והוסף יישומים מותרים לשימוש הילדים במצב ילדים.
- **מדיה**: אפשר לילדיך גישה לתמונות וסרטונים מסוימים השמורים במכשיר.
- **כללי**: קבע הגדרות של מצב ילדים.
- **Kids Store**: הורד יישומים לילדים מ-**Samsung Apps**.

מפות

השתמש ביישום זה כדי לאתר את מיקום המכשיר, לחפש מקומות או לקבל הוראות הגעה.

הקש על **מפות** במסך היישומים.

ייתכן שיישום זה לא יהיה זמין, בהתאם לאזור או לספק השירות.

חיפוש מיקומים

חפש מיקומים על-ידי הזנת כתובת או מילת מפתח. כאשר תמצא את המיקום, בחר מיקום לצפייה במידע המפורט. לקבלת מידע נוסף, עיין בעזרה.

קבלת הוראות עבור יעד

הקש על ⤴ כדי להגדיר מיקום מוצא ומיקום יעד ולאחר מכן בחר אמצעי נסיעה. המכשיר יציג מסלולים שיובילו אותך ליעד.

תזכיר

השתמש ביישום זה כדי לתעד מידע חשוב, לשמור אותו ולעיין בו במועד מאוחר יותר.

הקש על **תזכיר** במסך היישומים.

הוספה וניהול של קטגוריות

צור קטגוריות כדי למיין ולנהל את התזכירים שלך.

ברשימת התזכירים, הקש על ☰ ← **נהל קטגוריות**.

כדי להוסיף קטגוריה חדשה, הקש על +, הזן שם קטגוריה, ולאחר מכן הקש על **אישור**.

כדי למחוק קטגוריה, הקש על — לצד הקטגוריה.

כדי לשנות שם של קטגוריה, הקש על שם קטגוריה והחזק, הזן שם חדש עבור הקטגוריה, ולאחר מכן הקש על **אישור**.

כדי לשנות את סדר הקטגוריות, הקש על ⠿ לצד קטגוריה כלשהי, וגרור כלפי מעלה או מטה אל מיקום אחר.

יצירת תזכירים

הקש על + ברשימת התזכירים, והזן תזכיר. בעת חיבור תזכיר, השתמש באפשרויות הבאות:

- ☰ : צור או הגדר קטגוריה.
- 🖼 : הוסף תמונות.
- 🎙 : צור הקלטת קול להוספה.

כדי לשמור את התזכיר, הקש על **שמור**.

כדי לערוך תזכיר, הקש על תזכיר, ולאחר מכן הקש על תוכן התזכיר.

חיפוש תזכירים

הקש על 🔍 ברשימת התזכירים, והזן מילת מפתח, כדי לחפש תזכירים הכוללים את אותה מילת מפתח.

מחיקת תזכירים

הקש על ⋮ ← **מחק**, בחר תזכירים, ולאחר מכן הקש על **סיום**.

כדי למחוק תזכיר בעת הצפייה בו, הקש על ⋮ ← **מחק**.

הקבצים שלי

אודות הקבצים שלי

השתמש ביישום זה כדי לגשת לכל סוגי הקבצים המאוחסנים במכשיר, כולל תמונות, סרטוני וידאו, שירים וקליפים קוליים.

הקש על **הקבצים שלי** במסך היישומים.

צפייה בקבצים

הקש על **הקבצים שלי** במסך היישומים.

פתח תיקייה לפתיחה. כדי לעלות רמה בעץ הספרייה, הקש על <. כדי לחזור למסך הראשי של 'הקבצים שלי', הקש על 🏠.

בתיקייה, הקש על ⋮, ולאחר מכן השתמש באחת מהאפשרויות הבאות:

- **בחר**: בחר קבצים או תיקיות.
- **מחק**: מחק קבצים או תיקיות.
- **צור תיקייה**: צור תיקייה.
- **הצג לפי**: שנה את מצב התצוגה.
- **מיין לפי**: מיין קבצים או תיקיות.
- **הוסף קיצור דרך**: הוסף קיצור דרך לתיקייה במסך הבית או למסך הראשי של 'הקבצים שלי'.
- **הגדרות**: שנה את הגדרות מנהל הקבצים.

הקש ממושכות על קובץ או תיקייה, ולאחר מכן השתמש באחת האפשרויות הבאות:

- : שלח קבצים לאחרים או שתף אותם.
- : מחק קבצים או תיקיות.
- ← **העבר**: העבר קבצים או תיקיות לתיקייה אחרת.
- ← **העתק**: העתק קבצים או תיקיות לתיקייה אחרת.
- ← **שנה שם**: שנה שם של קובץ או תיקייה.
- ← **הוסף קיצור דרך**: הוסף קיצור דרך לתיקייה במסך הבית או למסך הראשי של 'הקבצים שלי'.
- ← **כווץ**: דחוס את הקבצים או התיקיות כדי ליצור קובץ zip.
- ← **פרטים**: הצג פרטי קובץ או תיקייה.

חיפוש קבצים או תיקיות

הקש על **הקבצים שלי** במסך היישומים.

הקש על , ולאחר מכן הזן קריטריונים לחיפוש.

הצגת מידע אחסון

הקש על **הקבצים שלי** במסך היישומים.

הקש על להצגת מידע על זיכרון המכשיר וכרטיס הזיכרון.

הוספת קיצורי דרך לשרת FTP במכשיר

הוסף קיצור דרך לשרת FTP לאזור קיצורי הדרך.

הקש על **הקבצים שלי** במסך היישומים.

הקש על ← **הוסף שרת FTP**, הזן פרטים כגון כתובת שרת, שם משתמש וסיסמה, ולאחר מכן הקש על **סיום**.

חיבור למכשירים אחרים

NFC

אודות NFC

המכשיר מאפשר לך לקרוא תגים של תקשורת מסוג NFC (Near Field Communication) שמכילים מידע לגבי מוצרים. באפשרותך להשתמש בתכונה זו לביצוע תשלומים ולרכישת כרטיסים לאמצעי תחבורה או לאירועים, לאחר הורדת היישומים הדרושים.

הסוללה כוללת אנטנת NFC מובנית. טפל בסוללה בזהירות על מנת למנוע נזק לאנטנת ה-NFC.

לפני השימוש בתכונה זו

- בדוק את מיקומן של אנטנות ה-NFC במכשיר שלך ובמכשיר האחר.
- ודא שתכונת NFC מופעלת במכשיר שלך ובמכשירים שאליהם ברצונך להתחבר.
- ודא שמסך המכשיר אינו נעול. אחרת, המכשיר לא יקרא תגי NFC ולא יקבל נתונים.

שימוש בתכונת NFC

השתמש בתכונת NFC לצורך משלוח תמונות או אנשי קשר למכשירים אחרים ולצורך קריאת פרטי מוצרים מתוך תגי NFC. אם תכניס כרטיס SIM או USIM שמצויד בתכונת תשלום, תוכל להשתמש במכשיר לצורך ביצוע תשלומים בצורה נוחה.

במסך היישומים, הקש על **הגדרות** ← **NFC**, ולאחר מכן גרור את המתג **NFC** ימינה.

מקם את אנטנת ה-NFC שבגב המכשיר ליד תג NFC. יופיע המידע מן התג.

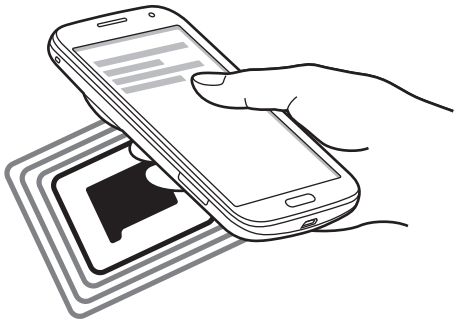

ביצוע רכישה באמצעות התכונה NFC

על מנת שתוכל להשתמש בתכונה NFC לביצוע תשלומים, עליך להירשם לשירות תשלומים בנייד. לרישום או לקבלת פרטים אודות המכשיר, פנה לספק השירות שלך.

במסך היישומים, הקש על **הגדרות** ← **NFC**, ולאחר מכן גרור את המתג **NFC** ימינה.

קרב את שטח אנטנת ה-NFC שבגב המכשיר לקורא כרטיסי NFC.

שליחה של נתונים

השתמש בתכונה Android Beam לשליחת נתונים, כגון דפי אינטרנט ואנשי קשר, למכשירים תומכי-NFC.

1 במסך היישומים, הקש על **הגדרות** ← **NFC**, ולאחר מכן גרור את המתג **NFC** ימינה.

2 הקש על **Android Beam**, וגרור את המתג **Android Beam** ימינה.

3 בחר בפריט וגע באנטנת ה-NFC של המכשיר שלך עם אנטנת ה-NFC של המכשיר האחר.

4 כאשר ההודעה **גע כדי להעביר.** מופיעה על המסך, הקש על מסך המכשיר כדי לשלוח את הפריט.

Bluetooth

אודות Bluetooth

טכנולוגיית Bluetooth יוצרת חיבור אלחוטי ישיר בין שני מכשירים במרחקים קצרים. השתמש בתכונה Bluetooth להעברת נתונים או קבצי מדיה מול מכשירים אחרים.

- Samsung אינה אחראית לאובדן, עיכוב או שימוש שגוי בנתונים שנשלחים או מתקבלים באמצעות התכונה Bluetooth.
- תמיד ודא שאתה משתף ומקבל נתונים מול מכשירים מהימנים ומאובטחים כהלכה. אם קיימים מכשולים בין המכשירים, ייתכן שמרחק התפעול יתקצר.
- מכשירים מסוימים, בייחוד כאלו שלא נבדקו או אושרו על-ידי קבוצת Bluetooth SIG, עשויים שלא להיות תואמים למכשיר.
- אין להשתמש בתכונה Bluetooth למטרות לא חוקיות (לדוגמה, יצירת עותקים פיראטיים של קבצים או ציתות לא חוקי לפעילויות תקשורת למטרות מסחריות).

  Samsung אינה אחראית להשלכות של שימוש לא חוקי בתכונה Bluetooth.

לפני השימוש בתכונה זו

- ודא שתכונת Bluetooth מופעלת במכשיר שלך ובמכשירים שאליהם ברצונך להתחבר.
- ודא כי שני המכשירים מוגדרים כגלויים למכשירי Bluetooth אחרים.

התאמה עם מכשירי Bluetooth אחרים

1 במסך היישומים, הקש על **הגדרות** ← **Bluetooth**, גרור את המתג **Bluetooth** ימינה, ולאחר מכן הקש על **סרוק**. המכשירים שזוהו מופיעים ברשימה.

כדי להגדיר את המכשיר כגלוי למכשירים אחרים, הקש על שם המכשיר.

2 בחר מכשיר שעמו תבצע התאמה.

אם המכשיר שלך הותאם למכשיר זה בעבר, הקש על שם המכשיר מבלי לאשר את הסיסמה שנוצרה באופן אוטומטי.

3 קבל את הבקשה לאישור Bluetooth בשני המכשירים לצורך אישור.

שליחה וקבלה של נתונים

יישומים רבים תומכים בהעברת נתונים באמצעות Bluetooth. באפשרותך לשתף נתונים, כגון אנשי קשר וקובצי מדיה, עם מכשירי Bluetooth אחרים. הפעולות הבאות הן דוגמה למשלוח תמונה למכשיר אחר.

משלוח תמונה

1 במסך היישומים, הקש על **גלריה**.

2 בחר תמונה.

3 הקש על ⟨ ← **Bluetooth** ולאחר מכן בחר מכשיר שעמו תבצע התאמה.

אם המכשיר שעמו ברצונך לבצע התאמה אינו מופיע ברשימה, בקש כי המכשיר יפעיל את אפשרות הניראות שלו. לחלופין, הגדר את המכשיר כגלוי למכשירים אחרים.

4 קבל את הבקשה לאישור Bluetooth במכשיר השני.

קבלת תמונה

כאשר מכשיר אחר שולח אליך תמונה, קבל את בקשת האישור של Bluetooth. התמונה שהתקבלה נשמרת בתיקייה **גלריה** ← **Download**.

ביטול התאמה עם מכשירי Bluetooth אחרים

1 במסך היישומים, הקש על **הגדרות** ← **Bluetooth**.

המכשיר מציג את המכשירים המותאמים ברשימה.

2 כדי לבטל התאמה, הקש על ⚙ בסמוך לשם המכשיר.

3 הקש על **בטל התאמה**.

S Beam

השתמש בתכונה זו לשליחת נתונים, כגון סרטונים, תמונות ומסמכים.

לפני השימוש בתכונה זו

- ודא שהתכונה NFC או Wi-Fi Direct מופעלת במכשיר שלך ובמכשירים שאליהם ברצונך לשלוח קבצים.

שליחה של נתונים

1 במסך היישומים, הקש על **הגדרות** ← **NFC**, ולאחר מכן גרור את המתג **NFC** ימינה.

2 הקש על **S Beam**, וגרור את המתג **S Beam** ימינה.

3 בחר בקובץ וגע באנטנת ה-NFC של המכשיר שלך עם אנטנת ה-NFC של המכשיר האחר.

4 כאשר ההודעה **גע כדי להעביר.** מופיעה על המסך, הקש על מסך המכשיר כדי לשלוח את הקובץ.

- אין לשלוח באמצעות S Beam נתונים המוגנים בזכויות יוצרים. שליחת נתונים מסוג זה באמצעות S Beam עלולה להפר חוקים להגנה על זכויות יוצרים. Samsung אינה אחראית לחבויות הנגרמות עקב שימוש לא חוקי בנתונים המוגנים בזכויות יוצרים.
- אם שני המכשירים מנסים לשלוח נתונים בו-זמנית, העברת הקבצים עלולה להיכשל.

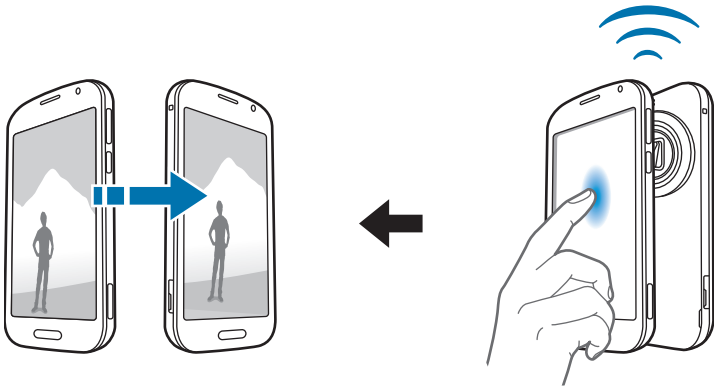

התחברות מהירה

אודות חיבור מהיר

השתמש בתכונה זו לצורך חיפוש וחיבור פשוטים למכשירים סמוכים. באפשרותך גם לשתף בנוחות תכנים שמאוחסנים במכשיר עם מחשבים.

- שיטות החיבור עשויות להשתנות בהתאם לסוג המכשירים המחוברים או התוכן המשותף.
- שם המכשיר עשוי להשתנות, בהתאם למכשירי ה-Bluetooth שעמם מבוצעת התאמה. לדוגמה, שם המכשיר עשוי להופיע כ-BT MAC.

לפני השימוש בתכונה זו

- ודא כי המכשירים שמיועדים לחיבור תומכים בתכונת החיבור המהיר וכי המסכים שלהם פועלים.
- ודא כי תכונת Direct Wi-Fi או תכונת ה-Bluetooth פועלות במכשירים שאינם תומכים בתכונת החיבור המהיר.

התחברות למכשירים אחרים

1 פתח את חלונית ההודעות והקש על **התחברות מהירה**.

כאשר הלוח נפתח, תכונת Bluetooth מופעלת אוטומטית, והמכשיר מחפש מכשירים סמוכים.

2 בחר מכשיר שאליו תתחבר.

הפעולות הבאות עשויות להשתנות בהתאם לסוג המכשיר המחובר. פעל בהתאם להוראות המוצגות על המסך להשלמת החיבור בין המכשירים.

כדי לאפשר למכשירים סמוכים לחפש את המכשיר שלך ולהתחבר אליו, הקש על ⋮ ← **תמיד מוכן להתחברות**, ולאחר מכן גרור את המתג **תמיד מוכן להתחברות** ימינה.

חיפוש חוזר אחר מכשירים

אם המכשיר המבוקש אינו מופיע ברשימה, חפש אותו.

הקש על ↻ ובחר מכשיר מתוך רשימת המכשירים שזוהו.

ניתוק מכשירים

כדי להשבית את תכונת החיבור המהיר, הקש על ⌄ בחלק העליון של המסך. לחלופין, הקש על ↩.

שיתוף תכנים

שתף תכנים עם המכשירים המחוברים.

1 פתח את חלונית ההודעות והקש על **התחברות מהירה**.

2 בחר מכשיר מתוך רשימת המכשירים שזוהו.

3 בחר קטגוריית מדיה.

4 בחר בתוכן לשיתוף והקש על **סיום**.

המכשיר שלך שולח את התוכן למכשיר המחובר.

הצטרפות להפעלת Group Play

שתף תכנים עם מכשירים אחרים על-ידי שימוש בתכונת Group Play.

לפני השימוש בתכונה זו

- חפש או הצטרף להפעלה שנוצרה, או צור הפעלה חדשה.
- התקן את היישום Group Play בשני המכשירים. ניתן להוריד את היישום מ-**Samsung Apps** או מ-**חנות Play**.

1 פתח את חלונית ההודעות והקש על **התחברות מהירה**.

2 הקש על **הצטרף** מתוך רשימת המכשירים שזוהו.

רק מכשירים אשר תומכים בהפעלות Group Play מופיעים ברשימה.

3 כדי להצטרף, בחר הפעלת Group Play.

4 פעל בהתאם להוראות המוצגות על המסך להשלמת החיבור בין המכשירים.

סקירת מחשבים

הפעל את היישום Samsung Link כדי להשתמש בתוכן שנשמר על מחשבים שמחוברים מרחוק. כדי להשתמש בתכונה זו, עליך להיכנס לחשבון Samsung שלך.

לפני השימוש בתכונה זו

- ודא כי כל המכשירים שעושים שימוש בתכונה זו מחוברים לאותה רשת.
- ודא כי כל המחשבים שאליהם יתחבר המכשיר רשומים ביישום Samsung Link.
- התקן את היישום Samsung Link בשני המכשירים. ניתן להוריד את היישום מ-**Samsung Apps** או מ-**חנות Play**.

1 פתח את חלונית ההודעות והקש על **התחברות מהירה**.

2 הקש על **התחבר** מתוך רשימת המכשירים שזוהו.

רק המחשבים הזמינים מופיעים ברשימה.

3 בחר מחשב שאליו תתחבר.

4 פעל בהתאם להוראות המוצגות על המסך להשלמת החיבור בין המכשירים.

Screen Mirroring

אודות Screen mirroring

השתמש בתכונה זו לחיבור המכשיר שלך למסך גדול עם מתאם AllShare Cast או HomeSync, ושתף את התכנים שלך. באפשרותך להשתמש בתכונה זו גם עם מכשירים אחרים שתומכים בתכונה Wi-Fi Miracast.

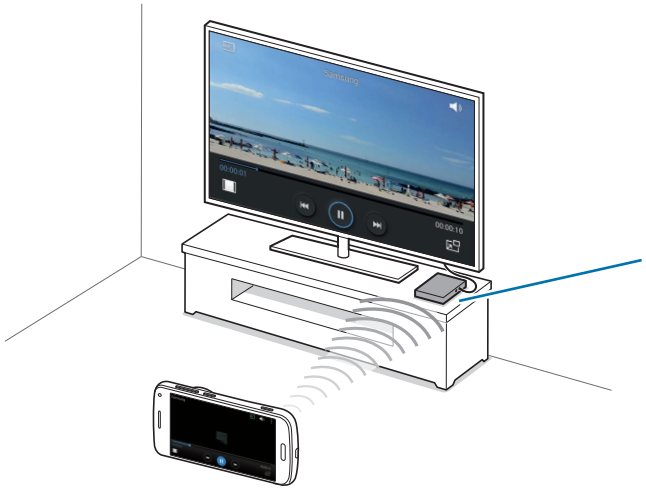

- ייתכן שתכונה זו לא תהיה זמינה, בהתאם לאזור או לספק השירות.
- ייתכן שמכשירים תואמי-Miracast שאינם תומכים בהגנה על תוכן דיגיטלי בפס רחב גבוה (HDCP 2.X) לא יהיו תואמים לתכונה זו.
- ייתכן שקבצים מסוימים ייכנסו למאגר במהלך ההפעלה, בהתאם לחיבור הרשת.
- לחיסכון במתח, השבת תכונה זו כשאינה בשימוש.
- אם תציין תדר Wi-Fi, ייתכן שמתאמי AllShare Cast או HomeSync לא יזוהו או לא יתחברו.
- אם אתה מציג סרטונים או משחקים על-גבי צג טלוויזיה, בחר מצב טלוויזיה מתאים להנאה מחוויה מיטבית.

לפני השימוש בתכונה זו

- ודא שהמכשיר התומך ב-screen mirroring מחובר למכשיר הטלוויזיה באמצעות כבל HDMI.
- ודא כי הטלוויזיה דולקת.

הצגת תוכן במכשיר הטלוויזיה

בטרם תחבר מכשיר טלוויזיה למכשיר שלך, חבר את הטלוויזיה ואת המכשיר התומך ב-screen mirroring. כדי לבצע את החיבור, עיין במדריך למשתמש של המכשיר. הפעולות הבאות הן דוגמה להצגת תוכן במכשיר טלוויזיה שמחובר דרך AllShare Cast dongle.

1 במכשיר הטלוויזיה, בחר מצב חיבור כגון מצב HDMI לצורך חיבור מכשיר חיצוני.

2 במסך היישומים, הקש על **הגדרות** ← **Screen Mirroring**.

המכשירים שזוהו מופיעים ברשימה.

3 בחר מכשיר שאליו תתחבר.

מסך המכשיר שלך מופיע על מסך הטלוויזיה.

אם אתה מחבר את המכשיר בפעם הראשונה, הקש והחזק את שם ה-dongle ברשימה והזן את קוד ה-PIN שמופיע על מסך הטלוויזיה.

4 פתח או הפעל קובץ, ולאחר מכן שלוט בתצוגה באמצעות המקשים במכשיר.

הפסקת הצפייה בתוכן

במסך היישומים, הקש על **הגדרות** ← **Screen Mirroring**, ולאחר מכן גרור את המתג **Screen Mirroring** שמאלה.

שימוש בתכונת ההדפסה הניידת

חבר את המכשיר למדפסת כדי להדפיס תמונות או מסמכים.

ייתכן שמדפסות מסוימות לא יהיו תואמות למכשיר.

לפני השימוש בתכונה זו

- ודא שהתכונה Wi-Fi או Wi-Fi Direct מופעלת במכשיר ובמדפסת.

התחברות למדפסת

במסך היישומים, הקש על **הגדרות** ← **הדפסה**, בחר סוג הדפסה, ולאחר מכן גרור את המתג שבפינה הימנית העליונה של המסך ימינה. המכשיר מחפש מדפסות המחוברות לאותה רשת Wi-Fi שאליה מחובר המכשיר. בחר מדפסת לשימוש כמדפסת ברירת מחדל.

כדי להוסיף מדפסות באופן ידני, הקש על ⋮ ← **הוסף מדפסת** ← **+**, הזן פרטים, ולאחר מכן הקש על **OK**.

כדי לשנות הגדרות הדפסה, הקש על ⋮ ← **הגדרות**.

הדפסת תוכן

בעת הצגת תוכן, כגון תמונות או מסמכים, הקש על ⋮ ← **הדפסה**, ולאחר מכן בחר מדפסת.

מנהל המכשיר והנתונים

שדרוג המכשיר

ניתן לשדרג את המכשיר לגרסת התוכנה האחרונה.

שדרוג דרך הרשת

ניתן לשדרג את המכשיר לגרסת התוכנה האחרונה באופן ישיר באמצעות השירות 'קושחה דרך הרשת' (FOTA).

במסך היישומים, הקש על **הגדרות** ← **אודות הטלפון** ← **עדכון תוכנה** ← **עדכן עכשיו**.

שדרוג עם Samsung Kies

הורד את הגרסה האחרונה של התוכנה Samsung Kies מאתר האינטרנט של Samsung. הפעל את התוכנה Samsung Kies וחבר את המכשיר למחשב. התוכנה Samsung Kies מזהה את המכשיר באופן אוטומטי ומציגה עדכונים זמינים, אם קיימים, בתיבת דו-שיח. לחץ על הלחצן Update (עדכן) בתיבת הדו-שיח כדי להתחיל בשדרוג. לקבלת פרטים נוספים על אופן השדרוג, עיין בעזרה של Samsung Kies.

- בשעה שהמכשיר מבצע שדרוג, אין לכבות את המחשב או לנתק את כבל ה-USB.
- במהלך שדרוג המכשיר, אין לחבר למחשב התקני מדיה אחרים. חיבור של התקנים נוספים עלול להפריע לתהליך העדכון.

העברת קבצים בין המכשיר למחשב

העבר קבצי שמע, וידאו, תמונות או סוגים אחרים של קבצים מן המכשיר למחשב, או להפך.

- אין לנתק את כבל ה-USB מהמכשיר במהלך העברת הקבצים. הדבר עלול לגרום לאובדן נתונים או נזק למכשיר.
- אין לנתק את המכשיר מהמחשב במהלך ניגון קבצים השמורים במכשיר על המחשב המחובר. בסיום ניגון הקובץ, נתק את המכשיר מהמחשב.
- ייתכנו בעיות בחיבור בין המכשירים כאשר הם מחוברים זה לזה דרך רכזת USB. יש לחבר את המכשיר ישירות לכניסת ה-USB של המחשב.

התחברות כמכשיר מדיה

1 חבר את המכשיר למחשב באמצעות כבל USB.

2 פתח את חלונית ההתראות, ולאחר מכן הקש על האפשרות **מחובר כהתקן מדיה** ← **מכשיר מדיה (MTP)**.

אם המחשב שלך לא תומך בפרוטוקול העברת מדיה (MTP) או שלא מותקן בו מנהל ההתקן המתאים, הקש על האפשרות **מצלמה (PTP)**.

3 העבר קבצים בין המכשיר והמחשב.

התחברות עם Samsung Kies

Samsung Kies הוא יישום מחשב המנהל תוכן מדיה ומידע אישי עם מכשירי Samsung. הורד את הגרסה האחרונה של התוכנה Samsung Kies מאתר האינטרנט של Samsung.

1 חבר את המכשיר למחשב באמצעות כבל USB.

התוכנה Samsung Kies מופעלת במחשב באופן אוטומטי. אם Samsung Kies לא מופעלת, לחץ לחיצה כפולה על הסמל של Samsung Kies במחשב.

2 העבר קבצים בין המכשיר והמחשב.

לקבלת מידע נוסף, עיין בעזרה של Samsung Kies.

גיבוי ושחזור נתונים

הקפד שהמידע האישי שלך, נתוני היישומים וההגדרות יישארו בטוחים במכשיר. באפשרותך לגבות את המידע הרגיש שלך בחשבון גיבוי ולהיכנס אליו במועד מאוחר יותר.

שימוש בחשבון Google

1 הקש על **הגדרות** במסך היישומים.

2 הקש על **גיבוי ואיפוס**, וסמן את התיבה **גבה את הנתונים שלי**.

3 הקש על **חשבון גיבוי** ובחר את החשבון כחשבון הגיבוי.

לשחזור הנתונים, עליך להתחבר לחשבון Google שלך דרך אשף ההתקנה. ניתן להפעיל ולפתוח את אשף ההתקנה באמצעות ביצוע איפוס לנתוני היצרן במכשיר. אם לא תתחבר לחשבון ה-Google שלך דרך אשף ההתקנה, לא תוכל לשחזר את נתוני הגיבוי.

שימוש בחשבון Samsung

1 במסך היישומים, הקש על **הגדרות** ← **חשבונות** ← **הוסף חשבון** ← **Samsung account**, ולאחר מכן היכנס לחשבון Samsung שלך.

2 הקש על **הגדרות** במסך היישומים.

3 הקש על **ענן** ← **גיבוי**, סמן את הפריטים לגיבוי, ולאחר מכן הקש על **גבה כעת** ← **גבה**.

כדי לשחזר נתונים, הקש על **שחזר**, בחר בפריטים לשחזור ולאחר מכן הקש על **שחזר עכשיו**.

ביצוע איפוס נתונים

מחק את כל ההגדרות והנתונים שבמכשיר. לפני ביצוע איפוס לנתוני היצרן, הקפד ליצור עותקי גיבוי של כל הנתונים החשובים המאוחסנים במכשיר. ראה גיבוי ושחזור נתונים לפרטים.

1 הקש על **הגדרות** במסך היישומים.

2 הקש על **גיבוי ואיפוס** ← **איפוס לנתוני יצרן**.

3 הקש על **איפוס המכשיר** ← **מחק הכל**.

המכשיר מאותחל אוטומטית.

הגדרות

אודות הגדרות

השתמש ביישום זה כדי לקבוע את תצורת המכשיר, להגדיר אפשרויות יישומים ולהוסיף חשבונות.

הקש על **הגדרות** במסך היישומים.

לחיפוש הגדרות על-ידי הזנת מילות מפתח, הקש על 🔍.

הגדרות מהירות

הצג את רשימת אפשרויות ההגדרות המועדפות עליך.

כדי לערוך את הרשימה של אפשרויות ההגדרות המועדפות, הקש על ⋮ ← **ערוך הגדרות מהירות**, בחר אפשרות הגדרות, ולאחר מכן הקש על **שמור**.

חיבורי רשת

Wi-Fi

הפעל את התכונה Wi-Fi כדי להתחבר לרשת Wi-Fi ולגשת לאינטרנט או למכשירי רשת אחרים.

במסך ההגדרות, הקש על **Wi-Fi** ולאחר מכן גרור את מתג **Wi-Fi** ימינה.

ניתן לשמור על חיבור יציב לרשת על-ידי בחירה אוטומטית ברשת ה-Wi-Fi או ברשת הניידת, כדי להשתמש באות החזק ביותר. כדי לעבור באופן אוטומטי בין רשתות, סמן את התיבה **החלפת רשת חכמה**.

כדי להשתמש באפשרויות, הקש על ⋮.

- **סרוק**: חפש רשתות זמינות.
- **Wi-Fi Direct**: הפעל את Wi-Fi Direct, וחבר מכשירים ישירות דרך Wi-Fi לצורך שיתוף קבצים.
- **מתקדם**: התאם אישית את הגדרות Wi-Fi.
- **לחצן WPS**: התחבר לרשת Wi-Fi מאובטחת באמצעות לחצן WPS.
- **רשומת WPS PIN**: התחבר לרשת Wi-Fi מאובטחת באמצעות לחצן WPS PIN.
- **עזרה**: קבל גישה למידע עזרה עבור Wi-Fi.

הגדרת מדיניות שינה של Wi-Fi

הקש על ⋮ ← **מתקדם** ← **השאר Wi-Fi פעיל במצב שינה**.

כאשר המסך כבוי, המכשיר מכבה באופן אוטומטי את חיבורי Wi-Fi. במצב זה, המכשיר ניגש באופן אוטומטי לרשתות הסלולריות, אם הוא מוגדר להשתמש בהן. הגישה לרשתות אלה עשויה להיות כרוכה בתשלום. כדי למנוע חיובים נוספים, הגדר אפשרות זו כ**תמיד**.

הגדרת התראות רשת

המכשיר יכול לזהות רשתות Wi-Fi פתוחות ולהציג סמל בשורת המצב כדי להודיע כאשר הן זמינות.

הקש על ⋮ ← **מתקדם** וסמן את **הודעת רשת** כדי להפעיל תכונה זו.

Wi-Fi Direct

Wi-Fi Direct מחבר מכשירים ישירות באמצעות רשת Wi-Fi, ללא צורך בנקודת גישה.

הקש על ⋮ ← **Wi-Fi Direct**.

Bluetooth

הפעל את התכונה Bluetooth כדי להחליף מידע במרחקים קצרים.

במסך ההגדרות, הקש על **Bluetooth** ולאחר מכן גרור את מתג **Bluetooth** ימינה.

כדי להשתמש באפשרויות נוספות, הקש על ⋮.

- **משך זמן לגילוי**: הגדר את משך הזמן שבו המכשיר גלוי.
- **קבצים שהתקבלו**: הצג קבצים שהתקבלו דרך תכונת Bluetooth.
- **שנה את שם המכשיר**: שנה את שם המכשיר.
- **עזרה**: קבל גישה למידע עזרה עבור Bluetooth.

הגדרות נתב אלחוטי נייד

השתמש במכשיר כנקודה חמה ניידת כדי לשתף את חיבור הרשת הסלולרית של המכשיר עם מכשירים אחרים. ראה שיתוף חיבור עם מכשירים ושימוש בנקודות חמות ניידות לפרטים.

במסך ההגדרות, הקש על **הגדרות נתב אלחוטי נייד**.

- **נתב אלחוטי נייד**: השתמש בנקודה חמה ניידת כדי לשתף את חיבור הרשת הסלולרית של המכשיר עם מחשבים או מכשירים אחרים באמצעות רשת ה-Wi-Fi. תוכל להשתמש בתכונה זו כאשר חיבור הרשת אינו זמין.
- **שימוש כמודם סלולארי USB**: השתמש בחיבור לאינטרנט באמצעות USB כדי לשתף את חיבור הנתונים הסלולרי של המכשיר עם מחשב באמצעות USB. כאשר המכשיר מחובר למחשב, הוא משמש כמודם אלחוטי עבור המחשב.
- **חיבור באמצעות התקן נייד מסוג Bluetooth**: השתמש בחיבור לאינטרנט באמצעות Bluetooth כדי לשתף את חיבור הנתונים הסלולרי של המכשיר עם מחשבים או מכשירים אחרים באמצעות Bluetooth.

מצב טיסה

תכונה זו משביתה את כל הפונקציות האלחוטיות במכשיר. תוכל להשתמש רק בשירותים שאינם שירותי רשת.

במסך ההגדרות, הקש על **מצב טיסה**.

שימוש בנתונים

עקוב אחר כמות השימוש בנתונים, והתאם אישית את הגדרות המגבלה.

במסך ההגדרות, הקש על **שימוש בנתונים**.

- **נתונים בנייד**: הגדר את המכשיר לשימוש בחיבורי נתונים בכל רשת סלולרית.
- **הגדר הגבלת שימוש ב'נתונים ניידים'**: הגדר מגבלה על השימוש בנתונים סלולריים.
- **מחזור שימוש בנתונים**: הזן תאריך איפוס חודשי למעקב אחר השימוש בנתונים.

כדי להשתמש באפשרויות נוספות, הקש על ⋮.

- **נדידת נתונים**: הגדר את המכשיר לשימוש בחיבורי נתונים בזמן נדידה.
- **הגבלת נתוני רקע**: הגדר את המכשיר להשבית סנכרון ברקע בזמן השימוש ברשת סלולרית.
- **סינכרון נתונים אוטומטי**: הפעל או השבת את הסינכרון האוטומטי של יישומים. באפשרותך לבחור אילו נתונים יש לסנכרן עבור כל חשבון באמצעות האפשרויות **הגדרות** ← **חשבונות**.
- **הצגת שימוש ב-Wi-Fi**: הגדר את המכשיר כדי להציג את השימוש בנתונים דרך Wi-Fi.
- **נתב אלחוטי נייד**: בחר נקודות חמות ניידות כדי למנוע מיישומים שפועלים ברקע להשתמש בהן.

מיקום

שנה הגדרות עבור הרשאות פרטי מיקום.

במסך ההגדרות, הקש על **מיקום** ולאחר מכן גרור את המתג **מיקום** ימינה.

- **מצב**: בחר שיטה לאיסוף נתוני המיקום שלך.
- **בקשות מיקום אחרונות**: הצג אלו יישומים מבקשים את מידע המיקום הנוכחי שלך ואת מידת השימוש שלהם בסוללה.
- **שירותי מיקום**: הצג את שירותי המיקום שבהם המכשיר משתמש.
- **המקומות שלי**: הגדר פרופילים שישמשו למיקומים ספציפיים בזמן השימוש בתכונות GPS, Wi-Fi או Bluetooth כדי לאתר את המיקום הנוכחי שלך.

רשתות נוספות

התאם אישית הגדרות לשליטה ברשתות.

במסך ההגדרות, הקש על **רשתות נוספות**.

יישום ברירת המחדל עבור הודעות

בחר את היישום שישמש כברירת מחדל לשליחת הודעות.

רשתות תקשורת סלולרית

- **נתונים בנייד**: הגדר את המכשיר לשימוש בחיבורי נתונים בכל רשת סלולרית.
- **נדידת נתונים**: הגדר את המכשיר לשימוש בחיבורי נתונים בזמן נדידה.
- **שמות נקודות גישה**: הגדר שמות של נקודות גישה (APN).
- **מצב רשת**: בחר סוג רשת.
- **מפעילי רשת**: חפש רשתות זמינות ובחר רשת לנדידה.

הגדרות VPN

הגדר רשתות פרטיות וירטואליות (VPN) והתחבר אליהן.

התחבר ושתף

NFC

הפעל את התכונה NFC כדי לקרוא או לכתוב תגי NFC שמכילים מידע.

במסך ההגדרות, הקש על **NFC** ולאחר מכן גרור את מתג **NFC** ימינה.

- **Android Beam**: הפעל את התכונה Android Beam כדי לשלוח נתונים, כגון דפי אינטרנט ואנשי קשר, למכשירים התומכים ב-NFC.
- **S Beam**: הפעל את התכונה S Beam כדי לשלוח נתונים, כגון סרטוני וידאו, תמונות ומסמכים, למכשירים שתומכים ב-NFC ו-Wi-Fi Direct.

התקנים קרובים

שנה הגדרות עבור שיתוף תוכן בעת חיבור המכשיר למכשירים סמוכים.

במסך ההגדרות, הקש על **התקנים קרובים** ולאחר מכן גרור את מתג **התקנים קרובים** ימינה.

- **שם מכשיר**: הצג את שם שרת המדיה עבור המכשיר.
- **תוכן משותף**: הגדר את המכשיר לשיתוף התכנים שלך עם מכשירים אחרים.
- **מכשירים מורשים**: הצג רשימה של המכשירים שיכולים לגשת למכשיר שלך.
- **מכשירים חסומים**: הצג רשימה של מכשירים אשר הגישה למכשיר שלך חסומה בפניהם.
- **הורד אל**: בחר מיקום בזיכרון לשמירת קבצי מדיה.
- **הורד ממכשירים אחרים**: הגדר את המכשיר לקבלת העלאות ממכשירים אחרים.

הדפסה

קבע תצורה של הגדרות עבור יישומי Plug-In המותקנים במכשיר. תוכל לבצע חיפוש אחר מדפסות זמינות או להוסיף מדפסת באופן ידני כדי להדפיס קבצים באמצעות שירותים מבוססי ענן או באמצעות שירותי ה-Wi-Fi.

במסך ההגדרות, הקש על **הדפסה**.

Screen Mirroring

הפעל את תכונת שיקוף המסך ושתף את התצוגה שלך עם אחרים.

במסך ההגדרות, הקש על **Screen Mirroring**.

קול ותצוגה

צליל

שנה את ההגדרות עבור צלילים שונים במכשיר.

במסך ההגדרות, הקש על **צליל**.

- **מצב צליל**: הגדר את המכשיר לשימוש במצב צליל או מצב שקט.
- **עוצמת קול**: כוונן את רמת העוצמה עבור רינגטונים של שיחות, מוסיקה וסרטוני וידאו, צלילי מערכת והתראות.
- **עוצמת רטט**: כוונן את העוצמה של התראת רטט.
- **צלצולים**: הוסף או בחר רינגטון עבור שיחות נכנסות.
- **רטט**: הוסף או בחר תבנית רטט.
- **הודעות**: בחר צלצול לאירועים כגון הודעות נכנסות ושיחות שלא נענו.
- **רטט בצלצול**: הגדר את המכשיר להפעלת רטט והשמעת צליל עבור שיחות נכנסות.
- **צליל מקשי החיוג**: הגדר את המכשיר להשמיע צליל בעת הקשה על הלחצנים בלוח המקשים.
- **צלילי מגע**: הגדר את המכשיר להשמיע צליל בעת בחירת יישום או אפשרות במסך המגע.
- **צליל נעילת מסך**: הגדר את המכשיר להשמיע צליל בעת נעילה או ביטול נעילה של מסך המגע.
- **משוב ברטט**: הגדר את המכשיר להפעיל רטט בעת הקשה על מקשים.
- **רטט בזמן הקשה**: הגדר את המכשיר להשמיע צליל בעת נגיעה במקש.
- **צליל בזמן הקשה**: הגדר את המכשיר להפעיל רטט בעת נגיעה במקש.
- **יישומי SAMSUNG**: שנה את הגדרות ההתראה עבור כל יישום.
- **אפקטים של מוזיקה**: בחר אפקטים מוסיקליים להחלה בעת כוונון למוסיקה.

תצוגה

שנה את הגדרות התצוגה.

במסך ההגדרות, הקש על **תצוגה**.

- **גופן**:
  - **סגנון גופן**: שנה את סוג הגופן עבור טקסט התצוגה.
  - **גודל גופן**: שנה את גודל הגופן.
- **בהירות**: הגדר את בהירות התצוגה.
- **סיבוב מסך**: הגדר שהתוכן יסתובב באופן אוטומטי בעת סיבוב המכשיר.
  - **סיבוב חכם**: הגדר את הממשק לא להסתובב בהתאם לכיוון הפנים שלך.
- **שהות חכמה**: הגדר את המכשיר למנוע את כיבוי התאורה האחורית של התצוגה בזמן שאתה מסתכל על התצוגה.
- **כיבוי מסך אוטומטי**: הגדר את משך הזמן שהמכשיר ימתין לפני כיבוי התאורה האחורית של התצוגה.
- **כוונון אוט' של גוון המסך**: הגדר את המכשיר לחיסכון בצריכת חשמל על-ידי כוונון בהירות התצוגה.
- **שומר מסך**: הגדר את המכשיר להפעלת שומר מסך בעת חיבור המכשיר לתחנת עגינה שולחנית או למטען.
- **משך תאורת מקשי מגע**: הגדר את משך זמן התאורה של לחצן יישומים אחרונים ולחצן חזרה.

טפט

שנה את ההגדרות עבור הטפט.

במסך ההגדרות, הקש על **טפט**.

- **מסך הבית**: בחר תמונת רקע עבור המסך הראשי.
- **מסך נעילה**: בחר תמונת רקע עבור מסך הנעילה.
- **מסכי הבית והנעילה**: בחר תמונת רקע עבור המסך הראשי ומסך הנעילה.

מסך נעילה

שנה הגדרות עבור נעילת המסך.

במסך ההגדרות, הקש על **מסך נעילה**.

- **נעילת מסך**: הפעל את תכונת נעילת המסך. האפשרויות הבאות עשויות להשתנות, בהתאם לתכונת נעילת המסך שנבחרה.
- **שעון כפול**: הגדר את המכשיר להצגת השעון הכפול.
- **גודל שעון**: שנה את גודל השעון.
- **הצג תאריך**: הגדר את המכשיר להצגת התאריך עם השעון.
- **קיצור דרך למצלמה**: הגדר את המכשיר להציג את השעון במסך הנעול.
- **פרטי בעלים**: הזן את הפרטים המוצגים בשעון.
- **אפקט ביטול נעילה**: בחר אפקט שאותו תראה בעת ביטול נעילת המסך.
- **הצג מידע על מזג האוויר**: הגדר את המכשיר להציג נתוני מזג אוויר במסך הנעול.
- **טקסט עזרה**: הגדר את המכשיר להציג את טקסט העזרה במסך הנעילה.

לוח התראות

התאם אישית את הפריטים שמופיעים בחלונית ההתראות.

במסך ההגדרות, הקש על **לוח התראות**.

- **כוונון בהירות**: הגדר את המכשיר להציג את סרגל כוונון הבהירות בחלונית ההתראות.
- **יישומים מומלצים**: הגדר את המכשיר להצגת רשימה של יישומים מומלצים בלוח ההתראות בהתאם לפעולותיך, כגון חיבור אוזניות למכשיר.
- **הגדר לחצני הגדרות מהירות**: סדר מחדש את לחצני ההגדרות המהירות המוצגים בחלונית ההתראות.

ארגז כלים

הגדר את המכשיר לשימוש בערכת הכלים.

במסך ההגדרות, הקש על **ארגז כלים** ולאחר מכן גרור את המתג **ארגז כלים** ימינה.

- **יישומים**: הצג את רשימת היישומים המוצגים בערכת הכלים.
- **ערוך**: בחר ביישומים שיוצגו בערכת הכלים.

התאמה אישית

מצב קל

הגדר את המכשיר לשימוש במצב קל.

במסך ההגדרות, הקש על **מצב קל**.

- **מצב רגיל**: הגדר את המכשיר לשימוש במצב רגיל.
- **מצב קל**: הגדר את המכשיר לשימוש במצב קל.
- **יישומי מצב 'קל'**: בחר יישומים כדי להחיל פריסות פשוטות יותר.

נגישות

באפשרותך להשתמש בתכונה זו כדי להיכנס להגדרות המיועדות לשיפור הנגישות למכשיר. ראה נגישות לפרטים.

במסך ההגדרות, הקש על **נגישות**.

מצב חסימה

בחר אילו התראות ייחסמו או הגדר לאפשר התראות עבור שיחות מאנשי קשר שצוינו במצב חסימה.

במסך ההגדרות, הקש על **מצב חסימה** ולאחר מכן גרור את מתג **מצב חסימה** ימינה.

חיישני תנועה

תנועות ומחוות

הפעל את תכונת זיהוי התנועה ושנה את ההגדרות ששולטות בזיהוי התנועה במכשיר.

במסך ההגדרות, הקש על **תנועות ומחוות**.

- **שיחה ישירה**: הגדר את המכשיר לביצוע שיחה קולית על-ידי הרמת המכשיר והחזקתו ליד האוזן בעת צפייה בשיחה, הודעה או פרטי קשר.
- **התראה חכמה**: הגדר את המכשיר להצגת התראה כאשר יש שיחות שלא נענו או הודעות קוליות בעת הרמת המכשיר.
- **השתק/השהה**: הגדר את המכשיר להשתקת שיחות נכנסות או התראות באמצעות תנועות של כף היד או הסטת המבט מהמסך.
  - **כיסוי המסך בכף היד**: הגדר את המכשיר להשתיק שיחות נכנסות או התראות, או להשהות את ניגון המדיה כאשר אתה מכסה את המסך בכף היד.
  - **הפיכת המכשיר על פניו**: הגדר את המכשיר להשתיק שיחות נכנסות או התראות, או להשהות את ניגון המדיה על-ידי הנחת המכשיר כשפניו כלפי מטה.
  - **השהיה חכמה**: הגדר את המכשיר להשהיית הפעלת וידאו כאשר אתה מסיר את מבטך מהמסך.
- **החלק בעזרת כף היד ללכידה**: הגדר את המכשיר ללכידת תמונה של המסך בעת החלקת היד שמאלה או ימינה על המסך.

משתמש וגיבוי

חשבונות

הוסף חשבונות דוא"ל או SNS.

במסך ההגדרות, הקש על **חשבונות**.

ענן

שנה את ההגדרות לסנכרון נתונים או קבצים עם חשבון Samsung או עם שירות Dropbox לאחסון בענן.

במסך ההגדרות, הקש על **ענן**.

גיבוי ואיפוס

שנה את ההגדרות לניהול הגדרות ונתונים.

במסך ההגדרות, הקש על **גיבוי ואיפוס**.

- **גבה את הנתונים שלי**: הגדר את המכשיר לגיבוי הגדרות ונתוני יישומים בשרת Google.
- **חשבון גיבוי**: הגדר או ערוך חשבון גיבוי של Google.
- **שחזור אוטומטי**: הגדר את המכשיר לשחזור הגדרות ונתונים של יישומים כאשר יישומים מותקנים מחדש במכשיר.
- **איפוס לנתוני יצרן**: אפס הגדרות לערכי ברירת מחדל של היצרן ומחק את כל הנתונים.

מערכת

שפה ומקלדת

שנה את ההגדרות עבור קלט טקסט. ייתכן שחלק מהאפשרויות לא יהיו זמינות, בהתאם לשפה שנבחרה.

במסך ההגדרות, הקש על **שפה ומקלדת**.

שפה

בחר שפת תצוגה לכל התפריטים והיישומים.

ברירת מחדל

בחר סוג מקלדת שיוגדר כברירת מחדל לקלט טקסט.

מקלדת של Samsung

כדי לשנות את הגדרות המקלדת של Samsung, הקש על ⚙.

האפשרויות הזמינות עשויות להשתנות בהתאם לאזור או לספק השירות.

- **English(US) / עברית**: בחר פריסת ברירת מחדל של המקלדת.
- **בחר שפות קלט**: בחר שפות קלט לקלט טקסט.
- **השלמת מילים**: הפעל מצב השלמת מילים כדי להשלים מילים בהתבסס על הקלט שהזנת ולהציג הצעות למילים. תוכל גם להתאים אישית את הגדרות השלמת המילים.
- **החלפה אוטומטית**: הגדר את המכשיר לתקן מילים בעלות איות שגוי או מילים שלא הושלמו על-ידי הקשה על מקש הרווח או סימן ניקוד.
- **הפיכה אוטומטית לאותיות גדולות**: הגדר את המכשיר להפוך באופן אוטומטי את התו הראשון במילה לאות רישית אחרי סימן ניקוד סופי, כגון נקודה, סימן שאלה או סימן קריאה.
- **ריווח אוטומטי**: הגדר את המכשיר להוסיף באופן אוטומטי רווח בין מילים.
- **פיסוק אוטומטי**: הגדר את המכשיר להוסיף נקודה כאשר תקיש פעמיים על מקש הרווח.

- **החלקת מקלדת**:
  - **ללא**: הגדר את המכשיר לבטל הפעלה של תכונת החלקת המקלדת.
  - **הקלדה רציפה**: הגדר את המכשיר להזין טקסט על-ידי החלקת המקלדת.
  - **בקרת סמן**: אפשר לתכונת הניווט החכם של המקלדת להזיז את הסמן על-ידי גלילת המקלדת.
  - **קלט בתנועת החלקה מהירה**: הפעל או השבת את המקלדת לצורך הזנת מספרים או סמלים בעת הקשה והחזקה של מקש ולאחר מכן הנפת אצבע כלפי מעלה.
- **צלילים**: הגדר את המכשיר להשמיע צליל בעת נגיעה במקש.
- **רטט**: הגדר את המכשיר להפעיל רטט בעת נגיעה במקש.
- **תצוגה מקדימה של תו**: הגדר את המכשיר להציג תמונה גדולה של כל תו שהוקש.
- **השהיית הקשה והחזקה**: הגדר את זמן הזיהוי להקשה על המסך ולהחזקת המסך.
- **איפוס הגדרות**: אפס את הגדרות המקלדת של Samsung.

הקלדה קולית של Google

כדי לשנות את הגדרות הקלט הקולי, הקש על ⚙.

- **בחר שפות קלט**: בחר שפות קלט לקלט טקסט.
- **חסום מילים פוגעניות**: הגדר את המכשיר להימנע מזיהוי מילים פוגעניות בעת שימוש בקלט קולי.
- **זיהוי דיבור לא מקוון**: הורד והתקן נתוני שפות לשימוש בקלט קולי לא מקוון.

חיפוש קולי

- **שפה**: בחר שפה לזיהוי הקולי.
- **זיהוי מילים חמות ב-Ok Google**: הגדר את המכשיר להפעלת זיהוי קולי כאשר אתה אומר את פקודת ההשכמה בעת השימוש ביישום החיפוש.

ייתכן שתכונה זו לא תהיה זמינה, בהתאם לאזור או לספק השירות.

- **פלט דיבור**: הגדר את המכשיר לספק משוב קולי שיציג התראה על הפעולה הנוכחית.
- **חסום מילים פוגעניות**: הסתר מילים פוגעניות מתוצאות החיפוש הקולי.

- **זיהוי דיבור לא מקוון**: הורד והתקן נתוני שפות לשימוש בקלט קולי לא מקוון.
- **זיהוי מותאם אישית**: הגדר את המכשיר להשתמש במידע מלוח Google שלך לשפר את דיוק הזיהוי הקולי.
- **אוזניית Bluetooth**: הגדר את המכשיר לאפשר חיפוש קולי באמצעות אוזניית Bluetooth, כאשר אוזנייה כזו מחוברת למכשיר.

אפשרויות טקסט לדיבור

- **מנגנון TTS מועדף**: בחר מנוע סינתזת דיבור. כדי לשנות את ההגדרות עבור מנועי סינתזת דיבור, הקש על ⚙.
- **קצב דיבור**: בחר מהירות עבור תכונת הטקסט לדיבור.
- **האזן לדוגמה**: האזן לטקסט מדובר לדוגמה.
- **מצב שפת ברירת המחדל**: הצג את סטטוס שפת ברירת המחדל עבור התכונה 'טקסט לדיבור'.

הקראה בקול של התראות

הגדר את המכשיר להשמעת התראות בקול במקרה של שיחות נכנסות, הודעות או אירועים.

מהירות מצביע

כוונן את מהירות המצביע עבור העכבר או משטח העקיבה שמחובר למכשיר.

תאריך ושעה

קבל גישה להגדרות הבאות ושנה אותן, כדי לקבוע כיצד התאריך והשעה מוצגים במכשיר.

במסך ההגדרות, הקש על **תאריך ושעה**.

כאשר הסוללה מתרוקנת לחלוטין או בעת הוצאתה מהמכשיר, התאריך והשעה מתאפסים.

- **תאריך ושעה אוטומטיים**: עדכן באופן אוטומטי את התאריך והשעה בעת מעבר בין אזורי זמן שונים.
- **הגדר תאריך**: הגדר את התאריך הנוכחי באופן ידני.
- **הגדר שעה**: הגדר את השעה הנוכחית באופן ידני.
- **אזור זמן אוטומטי**: הגדר את המכשיר לקבל פרטי אזור זמן מהרשת בעת מעבר בין אזורי זמן שונים.
- **בחר אזור זמן**: קבע את אזור הזמן.

- **תצוגת 24 שעות**: הצג את השעה בתבנית של 24 שעות.
- **בחר תבנית תאריך**: בחר את תבנית התאריך.

סיוע בטיחות

הפעל מצב חירום והגדר אנשי קשר עיקריים והודעות לחירום. ראה מצב חירום לפרטים.

במסך ההגדרות, הקש על **סיוע בטיחות**.

- **מצב חירום**: הגדר את המכשיר להפעלת מצב חירום ולצמצום צריכת הסוללה על-ידי שימוש בפונקציות בסיסיות, כגון חיוג.
- **Geo News**: הגדר את המכשיר לקבלת התראות עבור תחזיות לגבי מזג אוויר סוער.

ייתכן שתכונה זו לא תהיה זמינה, בהתאם לאזור או לספק השירות.

- **שלח הודעות עזרה**: הגדר את המכשיר לשליחת הודעות עזרה על-ידי לחיצה על כפתור הפעלה/כיבוי שלוש פעמים.
  - **שלח הקלטת צלילים**: הגדר את המכשיר להקלטת קול ולשליחתו יחד עם ההודעה לנמענים.
- **נהל אנשי קשר ראשיים**: בחר או ערוך את הנמענים של הודעות העזרה.

אביזרים

שנה את הגדרות האביזר.

במסך ההגדרות, הקש על **אביזרים**.

- **יציאת שמע**: בחר תבנית פלט צליל שבה ייעשה שימוש בעת חיבור המכשיר להתקני HDMI. ייתכן שחלק מהמכשירים אינם תומכים ב הגדרת הצליל ההיקפי.

סוללה

הצג את כמות מתח הסוללה הנצרכת על-ידי המכשיר.

במסך ההגדרות, הקש על **סוללה**.

- **הצג את אחוז הסוללה**: הגדר את המכשיר להצגת חיי הסוללה שנותרו.

חיסכון בחשמל

הפעל את מצב החיסכון בחשמל ושנה את ההגדרות עבור מצב חיסכון בחשמל. ראה שימוש בתכונת החיסכון בחשמל לפרטים.

במסך ההגדרות, הקש על **חיסכון בחשמל**.

- **מצב חיסכון בסוללה**: הפעל את מצב החיסכון בחשמל, ושנה את ההגדרות עבור מצב חיסכון בחשמל.
  - **חסום נתוני רקע**: הגדר את המכשיר למניעת השימוש בחיבור נתונים ניידים על-ידי יישומים הפועלים ברקע.
  - **הגבל ביצועים**: הגדר את המכשיר להגבלת אפשרויות שונות כגון כיבוי תאורת הרקע של יישומים אחרונים ולחצן חזרה.
- **מצב 'חיסכון מרבי בחשמל'**: הארך את זמן ההמתנה וצמצם צריכת סוללה על-ידי הצגת פריסה פשוטה יותר והחלת גישה מוגבלת ליישום מסוים.

זמן ההמתנה המרבי המשוער מראה את הזמן הנותר עד להתרוקנות הסוללה כאשר לא נעשה שימוש במכשיר. זמן ההמתנה עשוי להשתנות בהתאם להגדרות המכשיר ותנאי ההפעלה.

אחסון

הצג מידע על הזיכרון במכשיר ובכרטיס הזיכרון, או אתחל כרטיס זיכרון.

במסך ההגדרות, הקש על **אחסון**.

אתחול כרטיס זיכרון מוחק לצמיתות את כל הנתונים מהכרטיס.

הקיבולת הזמינה בפועל של הזיכרון הפנוי קטנה מהקיבולת המוצגת משום שמערכת ההפעלה ויישומי ברירת המחדל צורכים חלק מהזיכרון. הקיבולת הזמינה עשויה להשתנות בעת שדרוג המכשיר.

מיקום ואבטחה

שנה את ההגדרות לאבטחת המכשיר וכרטיס ה-SIM או ה-USIM.

במסך ההגדרות, הקש על **מיקום ואבטחה**.

- **הצפן את המכשיר**: הגדר סיסמה להצפנת נתונים שנשמרו במכשיר. עליך להזין את הסיסמה בכל פעם שתפעיל את המכשיר.

טען את הסוללה לפני הפעלת הגדרה זו, מאחר שהצפנת הנתונים עשויה להימשך יותר משעה.

- **הצפן כרטיס SD חיצוני**: הגדר את המכשיר להצפין קבצים בכרטיס זיכרון.

אם תאפס את המכשיר להגדרות ברירת המחדל של היצרן כאשר הגדרה זו מופעלת, המכשיר לא יוכל לקרוא את הקבצים המוצפנים. השבת הגדרה זו לפני איפוס המכשיר.

- **שליטה מרחוק**: הגדר את המכשיר לאפשר שליטה מרחוק דרך האינטרנט במכשיר שאבד או נגנב דרך האינטרנט. כדי להשתמש בתכונה זו, עליך להיכנס לחשבון Samsung שלך.
  - **רישום חשבון**: הוסף חשבון Samsung או הצג את חשבון Samsung שלך.
  - **שימוש ברשת אלחוטית**: הגדר את המכשיר לאפשר איסוף נתוני מיקום או לקבוע את המיקום של מכשיר שאבד או נגנב דרך Wi-Fi או דרך רשת סלולרית.
- **התראת שינוי כרטיס SIM**: הפעל או בטל הפעלה של התכונה 'חפש את הנייד שלי', שתסייע לך לאתר את המכשיר אם הוא אבד או נגנב.
- **עבור לאתר האינטרנט**: היכנס לאתר האינטרנט Find my mobile (findmymobile.samsung.com). באתר Find my mobile תוכל לעקוב אחר מכשיר שאבד או נגנב ולשלוט בו.
- **הגדר נעילה של כרטיס SIM**:
  - **נעל כרטיס SIM**: הפעל או בטל הפעלה של תכונת נעילת ה-PIN כדי לחייב הזנת מספר PIN לפני השימוש במכשיר.
  - **שנה PIN של SIM**: שנה את מספר ה-PIN המשמש לקבלת גישה לנתוני SIM או USIM.

- **הפוך סיסמאות לגלויות**: הגדר את המכשיר להציג סיסמאות בזמן הזנתן.
- **מנהלי התקנים**: הצג את מנהלי המכשיר המותקנים במכשיר. תוכל לאפשר למנהלי המכשיר להחיל כללי מדיניות חדשים על המכשיר.
- **יישומים לא מוכרים**: הגדר את המכשיר לאפשר התקנת יישומים ממקורות לא ידועים.
- **אמת יישומים**: הגדר את המכשיר כך שיאפשר ל-Google לבדוק אם היישומים עלולים לגרום נזק לפני התקנתם.
- **סוג אחסון**: הגדר סוג אחסון עבור קבצי אישורים.
- **הרשאות מהימנות**: השתמש בהרשאות ובאישורים כדי להבטיח שימוש בטוח ביישומים השונים.
- **התקן מאחסון ההתקן**: התקן הרשאות מוצפנות המאוחסנות באחסון ה-USB.
- **נקה אישורים**: מחק את תוכן האישורים מהמכשיר ואפס את הסיסמה.

עזרה

גש למידע עזרה כדי ללמוד כיצד להשתמש במכשיר וביישומים, או להגדיר הגדרות חשובות.

במסך ההגדרות, הקש על **עזרה**.

אודות הטלפון

גש לפרטי המכשיר, ערוך את שם המכשיר, או עדכן את תוכנת המכשיר.

במסך ההגדרות, הקש על **אודות הטלפון**.

יישומים ומקורות

מנהל היישומים

הצג ונהל את היישומים במכשיר.

במסך ההגדרות, הקש על **מנהל היישומים**.

הגדרות יישומים

בחר הגדרת ברירת מחדל לשימוש ביישומים.

במסך ההגדרות, הקש על **הגדרות יישומים**.

שיחה

התאם אישית את ההגדרות עבור תכונות ההתקשרות.

במסך ההגדרות, הקש על **שיחה**.

- **דחיית שיחה**: דחה שיחות ממספרי טלפון שצוינו באופן אוטומטי. הוסף מספרי טלפון לרשימת הדחייה.
- **קבלה וסיום של שיחות**:
  - **לחיצה על מקש הבית**: הגדר את המכשיר להשיב לשיחה עם לחיצה על כפתור הבית.
  - **בקרה קולית**: הגדר את המכשיר להשיב לשיחה או לדחות שיחה באמצעות פקודות קוליות.
  - **לחיצה על לחצן ההפעלה**: הגדר את המכשיר לסיים שיחה בעת לחיצה על כפתור ההפעלה/כיבוי.

- **חלונות מוקפצים הקשורים לשיחה**:
  - **חלונות מוקפצים של הודעות שיחה**: הגדר את המכשיר להצגת חלון קופץ כאשר אתה מקבל שיחה נכנסת במהלך שימוש בישומים.
  - **חלונות מוקפצים עם פרטי מצב תוך כדי שיחה**: הגדר את המכשיר להצגת חלון קופץ המראה את סטטוס השיחה במהלך שימוש בישומים.
- **הצג פרטי מתקשר**: הגדר את המכשיר להצגת הפעילות האחרונה של המתקשר ברשתות החברתיות כאשר נכנסת שיחה.
- **התראות על שיחות**:
  - **סמן קבלת שיחה ברטט**: הגדר את המכשיר להפעיל רטט כאשר הצד השני משיב לשיחה.
  - **רטט סיום שיחה**: הגדר את המכשיר להפעיל רטט כאשר הצד השני מסיים שיחה.
  - **צליל חיבור שיחה**: הפעל או בטל הפעלה של צליל התחברות שיחה.
  - **מציין דקה**: הפעל או בטל הפעלה של צליל תזכורת לדקות.
  - **צליל סיום שיחה**: הפעל או בטל הפעלה של צליל התנתקות.
  - **התראה במהלך שיחות**: הגדר את המכשיר להפעלת התראות לגבי אירועים במהלך שיחה.
- **אביזרי שיחה**:
  - **מענה אוטומטי**: הגדר את המכשיר למענה אוטומטי לשיחה לאחר פרק זמן מסוים (זמין רק כאשר מחוברות אוזניות).
  - **תזמון מענה אוטומטי**: הגדר את משך הזמן שהמכשיר ימתין עד שישיב לשיחה.
  - **תנאי שיחה יוצאת**: הגדר את המכשיר לאפשר שיחות יוצאות באמצעות אוזניית Bluetooth, גם כאשר המכשיר נעול.
  - **סוג שיחות יוצאות**: בחר את סוג השיחות היוצאות כדי להשתמש באוזניית Bluetooth.

- **הגדרות נוספות**:
  - **שיחה מזוהה**: הצג את מספר הטלפון שלך לצד השני בשיחות יוצאות.
  - **הפניית שיחות**: הפנה שיחות נכנסות למספר אחר.
  - **קידומת אוטומטית**: הגדר את המכשיר להוסיף קידומת (אזור חיוג או קידומת ארץ) באופן אוטומטי לפני מספר טלפון.
  - **הגבלת שיחה**: חסום שיחות נכנסות או יוצאות.
  - **שיחה ממתינה**: אפשר התראות על שיחות נכנסות כאשר מתבצעת שיחה.
  - **חיוג חוזר אוטומטי**: הפעל חיוג חוזר אוטומטי עבור שיחות שלא התחברו או שנותקו באמצע.
  - **מספרי חיוג קבוע**: הפעל או בטל הפעלה של מצב FDN כדי להגביל שיחות למספרים ברשימת ה-FDN. הזן את ה-PIN2 שסופק עם כרטיס ה-SIM או ה-USIM.
- **צלצולים וצלילי מקשים**:
  - **צלצולים**: הוסף או בחר רינגטון עבור שיחות נכנסות.
  - **רטט**: הוסף או בחר תבנית רטט.
  - **רטט בצלצול**: הגדר את המכשיר להפעלת רטט והשמעת צליל עבור שיחות נכנסות.
  - **צליל מקשי החיוג**: הגדר את המכשיר להשמיע צליל בעת הקשה על הלחצנים בלוח המקשים.
- **התאם אישית צליל שיחה**: בחר סוג של צליל שיחה לשימוש עם אוזנייה.
- **הפחתת רעשים**: הגדר את המכשיר להסרת רעשי רקע כך שהצד השני יוכל לשמוע אותך בצורה ברורה יותר.
- **תמונת שיחת וידאו**: בחר תמונה שתוצג לצד השני.
- **שירות דואר קולי**: בחר או הגדר את ספק שירות הדואר הקולי שלך.
- **הגדרות תא קולי**: הזן את המספר לקבלת גישה לשירותי דואר קולי. השג מספר זה מספק השירות.
- **צליל**: בחר צלצול עבור הודעות חדשות בדואר קולי.
- **רטט**: הגדר את המכשיר להפעיל רטט כאשר מתקבלות הודעות דואר קולי.
- **חשבונות**: הגדר את המכשיר לקבל שיחות IP והגדר את החשבונות שלך עבור שירותי שיחות IP.
- **השתמש בשיחות אינטרנט**: הגדר אם להשתמש בשירותי שיחות IP עבור כל השיחות או עבור שיחות IP בלבד.

אנשי קשר

שנה את הגדרות השימוש באנשי קשר.

במסך ההגדרות, הקש על **אנשי קשר**.

- **ייבוא/ייצוא**: יבא או יצא אנשי קשר.
- **אנשי קשר להצגה**: בחר אילו אנשי קשר יוצגו.
- **החלק כדי לבצע שיחה או לשלוח הודעה**: הגדר את המכשיר לביצוע שיחה או שליחת הודעה על-ידי גרירת איש הקשר שמאלה או ימינה ברשימת אנשי הקשר.
- **אנשי קשר עם מספרי טלפון**: הגדר את המכשיר להצגת אנשי קשר עם מספר טלפון בלבד.
- **מיין לפי**: בחר אפשרות למיון אנשי קשר.
- **הצג אנשי קשר לפי**: בחר אפשרות להצגת שמות של אנשי קשר.
- **שליחת אנשי קשר**: בחר שיטה לשיתוף אנשי קשר.
- **חשבונות**: הוספה או עריכה של חשבון לצורך סנכרון אנשי קשר.

דוא"ל

שנה הגדרות לצורך ניהול ושליחת הודעות דוא"ל.

במסך ההגדרות, הקש על **דוא"ל**.

- **נהל חשבונות**: נהל חשבונות דוא"ל קיימים או הוסף חשבונות חדשים.
- **תצוגה**: שנה את ההגדרות עבור הצגת דוא"ל.
- **תצוגת ברירת המחדל**: הגדר את המכשיר לפתיחת מסך ספציפי לאחר מחיקת הודעות דוא"ל.
- **הגדרות שולח מועדף**: שנה הגדרות עבור שולחים בעלי עדיפות.
- **כתובות דואר זבל**: הוסף כתובות דוא"ל לצורך חסימה.
- **השהה שליחת דוא"ל**: הגדר את פרק הזמן שבמהלכו המכשיר ממתין לפני משלוח הודעות דוא"ל, לאחר שתקיש על לחצן השליחה.

גלריה

שנה את הגדרות השימוש **גלריה**.

במסך ההגדרות, הקש על **גלריה**.

- **סנכרן באמצעות Wi-Fi בלבד**: הגדר את המכשיר לסנכרון תוכן רק כאשר חיבור ה-Wi-Fi מופעל.
- **תייג חבר**: הגדר את המכשיר להצגת תיוגים הקשריים.
- **תג פנים**: רשום את הפנים שבתמונה כתיוגי פנים.

דפדפן

שנה את הגדרות השימוש באינטרנט.

במסך ההגדרות, הקש על **דפדפן**.

- **חשבון**: היכנס לחשבון Samsung.
- **הגדר דף בית**: הגדר דף בית כברירת מחדל.
- **מילוי אוטומטי של טפסים**: הגדר את המכשיר להזנה אוטומטית של פרטי המשתמש, כגון שמות או מספרי טלפון, בעת מילוי טפסים בדפי אינטרנט.
- **פרטיות**: נהל נתונים אישיים בעת ביקור בדפי אינטרנט.
- **מסך וטקסט**: שנה את ההגדרות, כוונן את גודל הגופן ועוד בעת צפייה בדפי אינטרנט.
- **הגדרות תוכן**: שנה את ההגדרות לניהול קובצי cookie בעת ביקור בדפי אינטרנט או הגדר אם להציג חלונות מוקפצים ועוד.
- **ניהול רוחב פס**: שנה את הגדרות רוחב הפס.

הודעות

שנה הגדרות לשליחת הודעות.

במסך ההגדרות, הקש על **הודעות**.

- **יישום ברירת המחדל להעברת הודעות**: בחר את היישום שישמש כברירת מחדל לשליחת הודעות.
- **תצוגה**: שנה את ההגדרות עבור חלון ההודעות, כגון גודל גופן, צבע רקע ועוד.
- **תגובות מהירות**: הוסף או ערוך את תבנית העברת ההודעות.
- **הודעות טקסט**: שנה את ההגדרות עבור הודעות טקסט.
- **הודעות מולטימדיה**: שנה את ההגדרות עבור הודעות מולטימדיה.
- **מחיקת הודעות ישנות**: הגדר את המכשיר למחיקת הודעות ישנות.
- **שולחים מועדפים**: הגדר את המכשיר כך שיציג רשימה של שולחים עם קדימות.
- **הודעות אינטרנט**: הגדר מרווח זמן עבור התראות מוקפצות אשר מודיעות על הודעות חדשות.
- **(CB) שידור סלולרי**: הגדר את המכשיר לקבלת הודעות בשידור סלולרי.
- **התראות**: הגדר את המכשיר להפעלת התראות לגבי הודעות חדשות.
- **חתימה**: הגדר את המכשיר להצגת חתימתך על ההודעה.
- **מסנן דואר זבל**: הגדר את המכשיר לחסימת הודעות ממספרים ספציפיים, או כאלה שמכילות מילים מסוימות.
- **השהה שליחת הודעה**: הגדר את פרק הזמן שבמהלכו המכשיר ממתין לפני שליחת הודעות, לאחר שתקיש על לחצן השליחה.
- **מצב בטוח**:
  - **אפשר גישה לכל הקישורים**: הגדר את המכשיר כך שיאפשר לפתוח את הקישור בהודעה בעת הקשה על הקישור.
  - **התראות על איומים פוטנציאליים**: הגדר את המכשיר כך שיתריע בפניך בעת התקנת יישומים התומכים בתכונת שליחת ההודעות, למניעת Phishing.

לוח שנה

שנה את הגדרות השימוש **לוח שנה**.

במסך ההגדרות, הקש על **לוח שנה**.

- **היום הראשון בשבוע**: בחר ביום הראשון בשבוע.
- **הצג מספרי שבועות**: הגדר את המכשיר להצגת מספר השבועות בשנה.
- **הסתר אירועים שנדחו**: הגדר את המכשיר להסתרת אירועים שפג תוקפם.
- **הסתר משימות שהושלמו**: הגדר את המכשיר להסתרת משימות שהסתיימו.
- **מזג אוויר**: הגדר את המכשיר להצגת תחזית מזג האוויר.
- **נעל אזור זמן**: הגדר את המכשיר להשאיר את אזור הזמן ללא שינוי בעת מעבר בין אזורי זמן שונים.
- **בחר אזור זמן**: בחר את אזור הזמן שלך.
- **הצג את היום על פי**: הגדר את לוח השנה לשימוש באזור הזמן שלך או באזור זמן נבחר.
- **בחר סוג התראה**: בחר הגדרות התראה עבור אירועים.
- **צליל התראה**: בחר צלצול עבור אירועים או משימות.
- **רטט**: הגדר את המכשיר להפעלת התראות לגבי אירועים או משימות.
- **תגובות מהירות**: צור תבניות לצורך משלוח הודעות למשתתפי האירועים.

S Voice

שנה הגדרות עבור זיהוי קולי.

במסך ההגדרות, הקש על **S Voice**.

- **Language**: בחר שפה לזיהוי הקולי.
- **Hide offensive words**: הסתר מילים פוגעניות מתוצאות החיפוש הקולי.
- **About**: הצג את פרטי הגרסה.
- **Open via the home key**: הגדר את המכשיר להפעיל את **S Voice** בלחיצה כפולה על כפתור הבית.
- **Voice wake-up**: הגדר את המכשיר להתחיל זיהוי קולי בעקבות אמירת פקודת השכמה במהלך השימוש ב-**S Voice**.
- **Auto start speakerphone**: הגדר את המכשיר להפעלה אוטומטית של הדיבורית הפנימית בעת ביצוע שיחה באמצעות **S Voice**.

- **Show body of message**: ניתן להגדיר את המכשיר כך, שיציג את הטקסט של הודעה חדשה.
- **Check missed events**: הגדרת המכשיר לבדיקת הודעות, או אירוע כאשר יישום **S Voice** מופעל על־ידי לחצן הדיבורית.
- **Personal briefing**: הגדר את המכשיר להצגת אירועים שנשמרו ב **לוח שנה** בעת שימוש ב-**S Voice**.
- **Erase S Voice data**: מחק את כל הנתונים שבהם **S Voice** משתמש משרת ה-S Voice.
- **Home address**: הזנת כתובת המגורים שלכם לצורך שימוש במידע המיקום עם תכונת הפיקוד הקולי.
- **Log in to Facebook**: הזנת פרטי חשבון ה- Facebook על־מנת להשתמש ב- Facebook עם יישום **S Voice**.
- **Sign in to Twitter**: הזנת פרטי חשבון ה-Twitter על־מנת להשתמש ב-Twitter עם יישום **S Voice**.

הגדרות Google

השתמש ביישום זה כדי לקבוע תצורה של הגדרות עבור תכונות מסוימות המסופקות על-ידי Google.

הקש על **הגדרות Google** במסך היישומים.

נגישות

נגישות

תפריטי נגישות הם תכונות מיוחדות לאנשים בעלי מוגבלויות פיזיות, כגון לקות ראייה או שמיעה. באפשרותך להשתמש בתכונות הבאות:

- TalkBack
- שינוי גודל הגופן
- הגדלת המסך
- תזכורות להודעות
- כיבוי כל הצלילים במכשיר
- כוונון איזון הצליל
- מצב שמע מונו
- התאמה אישית של הגדרות כתובית
- רטט אוטומטי
- תפריטים מסייעים
- תכונת גלילה חכמה
- אפשרויות השהיית הקשה והחזקה
- מצב בקרת אינטראקציה
- שינוי שיטת המענה לשיחות וסיומן
- מצב הקשה יחידה
- קביעת הגדרות הנגישות

כדי להשתמש בתפריטי נגישות, במסך היישומים, הקש על **הגדרות** ← **נגישות**.

שימוש בכפתור הבית לפתיחת תפריטי נגישות

באפשרותך להיכנס לתפריטי הנגישות הבאים על-ידי לחיצה על כפתור הבית שלוש פעמים במהירות.

- נגישות
- TalkBack
- בקרת אינטראקציה

במסך היישומים, הקש על **הגדרות** ← **נגישות** ← **גישה ישירה**, ולאחר מכן גרור את המתג **גישה ישירה** ימינה. לאחר מכן, בחר את תפריט הנגישות שיפתח בלחיצה מהירה על כפתור הבית שלוש פעמים.

אם תבחר יותר מתפריט אחד, המכשיר יציג חלון קופץ שישאל באיזה תפריט להשתמש בכל פעם שאתה מקיש במהירות שלוש פעמים על כפתור הבית. להפעלת **בקרת אינטראקציה** בתפריטי הנגישות, הפעל את התכונה. במסך היישומים, הקש על **הגדרות** ← **נגישות** ← **מיומנות ואינטראקציה** ← **בקרת אינטראקציה**, ולאחר מכן גרור את המתג **בקרת אינטראקציה** ימינה.

TalkBack

הפעלה או השבתה של TalkBack

בעת הפעלת TalkBack, המכשיר קורא בקול רם את הטקסט המופיע במסך או בתכונות נבחרות. תכונה זו שימושית עבור משתמשים שאינם רואים או המתקשים לצפות במסך.

1 במסך היישומים, הקש על **הגדרות** ← **נגישות** ← **ראייה** ← **TalkBack**.

2 גרור את המתג **TalkBack** ימינה.

כדי להשבית את TalkBack, גרור את המתג **TalkBack** שמאלה.

3 הקש על **אישור**.

עם הפעלת TalkBack, המכשיר מספק משוב קולי וקורא בקול רם את התכונות שנבחרו. בנוסף, המכשיר מספק משוב קולי כאשר המסך נכבה, כאשר מתקבלות הודעות חדשות ועוד.

בעת הפעלת **חקור על ידי מגע** בעת השימוש ב-TalkBack, המכשיר מקריא את הפריטים הנבחרים. ראשית, המכשיר מקריא בקול פריטים מהמסך כאשר אתה מקיש עליהם. לאחר מכן, המכשיר יבצע את הפונקציה או יפתח את היישום אם תקיש במקום כלשהו במסך פעמיים במהירות. כשהפריט **חקור על ידי מגע** מושבת, המכשיר לא יכול לבצע תכונות שונות הדורשות מחוות אצבע.

כדי להפעיל את התכונה **חקור על ידי מגע**, במסך היישומים, הקש על **הגדרות** ← **נגישות** ← **ראייה** ← **TalkBack** ← **הגדרות**, ולאחר מכן סמן את התיבה **חקור על ידי מגע**.

תכונות מסוימות אינן זמינות במהלך השימוש ב-TalkBack.

שליטה במסך באמצעות מחוות אצבע

תוכל להשתמש במגוון מחוות אצבע כדי לשלוט במסך במהלך השימוש ב-TalkBack. כשהפריט **חקור על ידי מגע** מושבת, המכשיר לא יכול לבצע חלק מהתכונות הדורשות מחוות אצבע.

כדי להפעיל את התכונה **חקור על ידי מגע**, במסך היישומים, הקש על **הגדרות** ← **נגישות** ← **ראייה** ← **TalkBack** ← **הגדרות**, ולאחר מכן סמן את התיבה **חקור על ידי מגע**.

- חקירת המסך: הנח אצבע על המסך, והזז אותה כדי לחקור את ה מסך. בחר והחזק פריט והמכשיר יקרא אותו בקול רם. כאשר אתה משחרר את אצבעך, הפריט שתחת אותה אצבע ייבחר.
- בחירת פריטים: הקש על פריט כדי לבחור אותו. לחלופין, בחר והחזק פריט תוך כדי חקירת המסך ואז שחרר את אצבעך.
- פתיחת הפריט שנבחר: במהלך הקראת הפריטים שנבחרו, כשאתה שומע את שמו של הפריט הרצוי, שחרר את אצבעך מהפריט. לאחר מכן הקש פעמיים במהירות במקום כלשהו על המסך.
- בחירת הפריט הקודם: גלול את המסך במהירות כלפי מעלה או שמאלה באצבע אחת.

- בחירת הפריט הבא: גלול את המסך במהירות כלפי מטה או ימינה באצבע אחת.
- גלילת הרשימות: גלול את המסך כלפי מעלה או מטה בשתי אצבעות.
- חזרה לדף הקודם: גלול את המסך ימינה בשתי אצבעות.
- מעבר לדף הבא: גלול את המסך שמאלה בשתי אצבעות.
- שחרור נעילת המסך: גלול את המסך בשתי אצבעות בכיוון כלשהו בתוך שטח המסך הנעול.
- פתיחת חלונית ההתראות: גרור את קצהו העליון של המסך כלפי מטה בשתי אצבעות.
- פתיחת חלונית ההגדרות המהירות: גרור את קצהו העליון של המסך כלפי מטה בשלוש אצבעות.

ניתן לקבוע הגדרות של מחוות אצבע עבור TalkBack ב**נהל תנועות**. ראה קביעת הגדרות של מחוות אצבע לפרטים.

קביעת הגדרות של מחוות אצבע

כאשר אתה משתמש ב-TalkBack, אתה יכול לבצע פעולות באמצעות מחוות אצבע. באפשרותך לבצע פעולות כגון חזרה למסך קודם, פתיחת מסך הבית ועוד. קבע את הגדרות מחוות האצבע לפני השימוש בהן.

הגדרת תנועות אנכיות

באפשרותך להשתמש בתנועות אנכיות בנות שני חלקים באמצעות גרירת אצבעך כלפי מעלה ומטה מתחתית המסך או להיפך.

במסך היישומים, הקש על **הגדרות** ← **נגישות** ← **ראייה** ← **TalkBack** ← **הגדרות** ← **נהל תנועות** ← **תנועות אנכיות בנות שני חלקים**. לאחר מכן, בחר אחת מהתכונות הבאות:

- **עבור לפריט הראשון והאחרון במסך**: כאשר אתה גורר את אצבעך כלפי מעלה ואז כלפי מטה על המסך, ייבחר הפריט הראשון בראש המסך. כאשר אתה גורר את אצבעך כלפי מטה ואז כלפי מעלה על המסך, ייבחר הפריט האחרון בתחתית המסך.
- **עבור באופן מחזורי בין רמות פירוט של קריאה**: כאשר אתה גורר את אצבעך כלפי מעלה ואז כלפי מטה על המסך, יחידת הקריאה משתנה. יחידת הקריאה משתנה לדף, פסקה, שורה, מילה, תו וברירת מחדל. כאשר אתה גורר את אצבעך כלפי מטה ואז כלפי מעלה על המסך, סדר יחידות הקריאה מתהפך.

קביעת ההגדרות עבור מחוות קיצור דרך

השתמש באפשרות זו כדי להגדיר שמונה מחוות קיצור דרך. באפשרותך להגדיר מחוות כמו גרירת אצבעך כלפי מעלה ואז ימינה על המסך בתנועה רצופה מבלי לשחרר אותה ועוד. באפשרותך לשנות את מחוות קיצור הדרך או להקצות תכונות לקיצורי דרך ריקים.

במסך היישומים, הקש על **הגדרות** ← **נגישות** ← **ראייה** ← **TalkBack** ← **הגדרות** ← **נהל תנועות**. בחר תנועה, ואז שייך אותה לתכונה כלשהי.

התכונות הבאות זמינות:

- **לחצן 'הקודם'**: חזור למסך הקודם.
- **לחצן 'דף הבית'**: פתח את מסך הבית.
- **לחצן אפליקציות אחרונות**: פתח את רשימת היישומים האחרונים שהיו בשימוש.
- **פתח התראות**: פתח את חלונית ההתראות.
- **פתח את תפריט ההקשר הגלובלי**: פתח את תפריט ההקשר הגלובלי. הקש ממושכות על המסך כדי לפתוח את תפריט ההקשר הגלובלי המעגלי. ניתן להשתמש בתכונות כגון **ניווט מהיר**, **קרא מההתחלה**, **איות ביטוי אחרון** ו**קרא מהפריט הבא**. לאחר מכן, חקור את התפריטים באמצעות ציור מעגל בעזרת האצבע מבלי לשחרר אותה. לאחר מציאת התפריט שחיפשת, שחרר את אצבעך מהתפריט כדי לבחור בו.

  הקש על **השהה משוב** בפינה השמאלית העליונה של המסך כדי להשהות משוב קולי.

  הקש על **הגדרות TalkBack** בפינה הימנית העליונה של המסך כדי לגשת להגדרות TalkBack. ראה קביעת הגדרות עבור TalkBack לפרטים.
- **פתח תפריט הקשר מקומי**: פתח את תפריט ההקשר המקומי. באפשרותך לבחור יחידה לקריאת הטקסט המופיע על המסך. שימוש בתכונה זו במהלך הזנת טקסט יעמיד לרשותך תפריטים הקשריים, כגון תפריט בקרת סמן. הקש ממושכות על המסך כדי לפתוח את תפריט ההקשר המעגלי. לאחר מכן, חקור את התפריטים באמצעות ציור מעגל בעזרת האצבע מבלי לשחרר אותה. לאחר מציאת התפריט שחיפשת, שחרר את אצבעך מהתפריט כדי לבחור בו.
- **קרא מההתחלה**: קרא פריטים בקול רם מהפריט הראשון עד האחרון לפי הסדר.
- **קרא מהפריט הבא**: קרא פריטים בקול רם החל בפריט הבא ועד הפריט הנבחר לפי הסדר.

שינוי יחידות הקריאה

כאשר אתה משתמש ב-TalkBack, אתה יכול להאזין לטקסט המופיע על המסך. אתה יכול לגרור את אצבעך מעלה, מטה, שמאלה או ימינה כדי לבחור את הטקסט הרצוי. כברירת מחדל, המכשיר קורא בקול רם את הטקסט המופיע באזור הנבחר. לחלופין, באפשרותך להורות למכשיר לקרוא את הטקסט ביחידות קריאה אחרות, כגון שורות או פסקאות.

שינוי יחידות הקריאה באמצעות שימוש בתפריט ההקשר המקומי

1 בחר טקסט לקריאה.

2 פתח את תפריט ההקשר המקומי באמצעות גרירת אצבעך כלפי מעלה ואז ימינה על המסך בתנועה רצופה מבלי לשחרר אותה.

3 הקש ממושכות על המסך וצייר באצבעך מעגל כדי לחקור את התפריטים. לאחר מכן, שחרר את אצבעך כאשר אתה שומע את האפשרות **שנה רמת פירוט**.

4 הקש שוב ממושכות על המסך וצייר באצבעך מעגל כדי לחקור את התפריטים. לאחר מכן, שחרר את אצבעך כאשר אתה שומע את יחידת הקריאה הרצויה.

לשינוי מחוות קיצור הדרך לפתיחת תפריט ההקשר המקומי, עיין ב-קביעת ההגדרות עבור מחוות קיצור דרך.

שינוי יחידות הקריאה באמצעות תנועות אנכיות בנות שני חלקים

כאשר אתה גורר את אצבעך כלפי מעלה ואז כלפי מטה על המסך, יחידת הקריאה משתנה. יחידת הקריאה משתנה לדף, פסקה, שורה, מילה, תו ואז ברירת המחדל. כאשר אתה גורר את אצבעך כלפי מטה ואז כלפי מעלה על המסך, סדר יחידות הקריאה מתהפך.

במסך היישומים, הקש על **הגדרות** ← **נגישות** ← **ראייה** ← **TalkBack** ← **הגדרות** ← **נהל תנועות** ← **תנועות אנכיות בנות שני חלקים** ← **עבור באופן מחזורי בין רמות פירוט של קריאה**.

אתה יכול להאזין לטקסט הסמוך לטקסט הנוכחי שנבחר תוך שימוש ביחידת הקריאה הנוכחית. להאזנה למקטע הטקסט הבא, גרור את אצבעך כלפי מטה או ימינה על המסך. בנוסף, אתה יכול להאזין לטקסט הקודם לטקסט הנוכחי שנבחר תוך שימוש ביחידת הקריאה הנוכחית. כדי להאזין למקטע הטקסט הקודם, גרור את האצבע כלפי מעלה או לצד שמאל על המסך.

השהיית TalkBack

פתח את תפריט ההקשר הגלובלי באמצעות גרירת אצבעך כלפי מטה ואז ימינה על המסך בתנועה רצופה מבלי לשחרר אותה. בחירה באפשרות **השהה משוב** בחלקו השמאלי העליון של המסך, תעביר את TalkBack למצב השהיה.

לאחר השהיית TalkBack, ניתן להפעיל אותו שוב על-ידי הפעלת המסך או באמצעות שיטות אחרות. כדי לשנות את שיטת החזרה ל-TalkBack, במסך היישומים, הקש על **הגדרות** ← **נגישות** ← **ראייה** ← **TalkBack** ← **הגדרות** ← **המשך מהשעיה**. לאחר מכן, בחר אחת מהאפשרויות.

כדי לשנות את מחוות קיצור הדרך לפתיחת תפריט ההקשר הגלובלי, עיין ב-קביעת ההגדרות עבור מחוות קיצור דרך.

השימוש בתכונת הניווט המהיר

עם תכונת הניווט המהיר, תוכל להיכנס לתפריטים באמצעות ציור מעגל על המסך ללא צורך בגלילת המסך כלפי מעלה או מטה כדי לבחור פריט.

פתח את תפריט ההקשר הגלובלי באמצעות גרירת אצבעך כלפי מטה ואז ימינה על המסך בתנועה רצופה מבלי לשחרר אותה. הקש ממושכות על המסך וצייר באצבעך מעגל סביב התפריט כדי לחקור את התפריטים. לאחר מכן, שחרר את אצבעך כאשר אתה שומע את האפשרות **ניווט מהיר**. הקש שוב על המסך וצייר באצבעך מעגל סביב התפריט כדי לחקור את התפריטים. לאחר מכן, שחרר את אצבעך כאשר אתה שומע את התפריט הרצוי.

הוספה וניהול של תוויות תמונה

באפשרותך להצמיד תוויות לתמונות שעל המסך. המכשיר קורא את התוויות בקול רם כאשר הפריטים נבחרים. הוסף תוויות לתמונות שאינן מתוייגות באמצעות תפריט ההקשר המקומי.

פתח את תפריט ההקשר המקומי באמצעות גרירת אצבעך כלפי מעלה ואז ימינה על המסך בתנועה רצופה מבלי לשחרר אותה. הקש ממושכות על המסך וצייר באצבעך מעגל סביב התפריט כדי לחקור את התפריטים. כאשר אתה שומע את תפריט הוספת התווית, שחרר את האצבע כדי להוסיף תוויות.

כדי להציג את התוויות, במסך היישומים, הקש על **הגדרות** ← **נגישות** ← **ראייה** ← **TalkBack** ← **הגדרות** ← **נהל תוויות בהתאמה אישית**.

קביעת הגדרות עבור TalkBack

לנוחיותך, תוכל להתאים לצרכיך את הגדרות TalkBack.

במסך היישומים, הקש על **הגדרות** ← **נגישות** ← **ראייה** ← **TalkBack** ← **הגדרות**. לחלופין, פתח את תפריט ההקשר הגלובלי באמצעות גרירת אצבעך כלפי מטה ואז ימינה על המסך בתנועה רצופה מבלי לשחרר אותה. לאחר מכן, גרור את אצבעך לפינה הימנית העליונה של המסך ושחרר אותה כאשר האפשרות **הגדרות TalkBack** מושמעת.

- **עוצמת קול דיבור**: כוונן את רמת עוצמת הקול של המשוב הקולי.

  עוצמת הקול של המשוב הקולי עשויה להשתנות בהתאם לעוצמת הקול של המדיה. לכוונון עוצמת השמע במהלך האזנה למשוב הקולי, לחץ מעלה או מטה על כפתור עוצמת הקול. לחלופין, במסך היישומים, הקש על **הגדרות** ← **צליל** ← **עוצמת קול**, ולאחר מכן גרור את סרגל כיוון עוצמת הקול ימינה או שמאלה.

- **השתמש בשינויי גובה צליל**: הגדר את המכשיר להקראה בקול של טקסט בגובה צליל נמוך כשהוא מוקלד באמצעות לוח המקשים.
- **הגיית הקלדה**: הגדר את המכשיר להקראה בקול של טקסטים או סמלים שהוזנו באמצעות המקלדת. ניתן גם להגדיר את סוג המקלדת שעליו תחיל תכונה זו.
- **דבר כשהמסך כבוי**: הגדר את המכשיר לספק משוב קולי כשהמסך כבוי.
- **השתמש בחיישן קירבה**: הגדר את המכשיר להשהיית המשוב הקולי כאשר אתה מניח את ידך על החיישן המותקן בחלקו העליון של המכשיר. להחזרת המשוב הקולי, הקש על המסך.
- **נער כדי להתחיל בקריאה רציפה**: הגדר את המכשיר לקרוא בקול רם את הטקסט המופיע על המסך כאשר אתה מנער את המכשיר. ניתן לבחור מתוך מגוון מהירויות ניעור.
- **אמור את זהות המתקשר**: הגדר את המכשיר לקרוא בקול את שם המתקשר בעת קבלת שיחה נכנסת.
- **משוב ברטט**: הגדר את המכשיר להפעיל רטט כאשר אתה חוקר את המסך.
- **משוב קולי**: הגדר את המכשיר להשמעת צליל כאשר אתה מבצע פעולות כמו גלילת המסך ועוד.

- **מיקוד אודיו לדיבור**: הגדר את המכשיר להנמכת עוצמת הקול של ניגון מדיה כשהמכשיר קורא פריט בקול רם.
- **עוצמת הצליל**: כוון את עוצמת הקול של ניגון צלילים כאשר אתה נוגע במסך כדי לשלוט בו. תכונה זו זמינה כאשר התכונה **משוב קולי** מופעלת.
- **חקור על ידי מגע**: הגדר את המכשיר להקראת פריטי התפריט הנמצאים תחת אצבעך. העבר את האצבע במקום כלשהו על גבי המסך למציאת הפריט המבוקש. כשאתה שומע את הפריט המבוקש, שחרר ממנו את האצבע והקש על המסך פעמיים במהירות כדי לפתוח אותו. ניתן לעבור לדף הרצוי על-ידי גלילת המסך שמאלה או ימינה בשתי אצבעות. למידע נוסף על שליטה במסך באמצעות התכונה 'חקור על ידי מגע', עיין ב-שליטה במסך באמצעות מחוות אצבע.
- **גלילה אוטומטית של רשימות**: הגדר את המכשיר לגלול אוטומטית את הרשימה שאינה מוצגת על המסך ולקרוא בקול את הפריטים.
- **בחירה בהקשה אחת**: הגדר את המכשיר לפתוח את הפריט שנבחר באמצעות הקשה אחת.
- **הפעל את מערך השיעור "חקור באמצעות מגע"**: הצג את מערך השיעור על השימוש בתוכנה חקור על ידי מגע.
- **נהל תנועות**: הקצה פעולות שיבוצעו באמצעות מחוות אצבע. עיין ב-קביעת הגדרות של מחוות אצבע לפרטים.
- **נהל תוויות בהתאמה אישית**: הצג את התוויות שהוספת.
- **המשך מהשעיה**: בחר שיטה להחזרת המשוב הקולי.
- **הגדרות מפתח**: הגדר אפשרויות עבור פיתוח יישומים.

שימוש בתכונה קלט מקש מהיר

הגדר את המכשיר להזנת תו בעת שחרור האצבע מהתו על לוח המקשים. באפשרותך להשתמש בתכונה זו כדי להזין תווים במקום לשחרר את האצבע ולהקיש פעמיים על המסך.

במסך היישומים, הקש על **הגדרות** ← **נגישות** ← **ראייה**, ולאחר מכן סמן את התיבה **קלט באמצעות מקש מהיר**.

הקראת סיסמאות

הגדר את המכשיר להקראת סיסמאות כאשר אתה מזין סיסמה בזמן ש-TalkBack מופעל. השתמש בתכונה זו כדי לוודא שאתה מזין את הסיסמה הנכונה.

במסך היישומים, הקש על **הגדרות** ← **נגישות** ← **ראייה**, ולאחר מכן סמן את התיבה **אמור סיסמאות**.

הגדרת התכונות טקסט לדיבור

שנה את ההגדרות עבור תכונות הטקסט לדיבור שבהן נעשה שימוש כאשר TalkBack מופעל, למשל שפות, מהירות ועוד.

במסך היישומים, הקש על **הגדרות** ← **נגישות** ← **ראייה** ← **אפשרויות טקסט לדיבור**, ולאחר מכן השתמש בפונקציות הבאות:

- **מנוע טרסט לדיבור של Samsung** / **מנוע טקסט-לדיבור של Google**: בחר מנוע עבור התכונה טקסט לדיבור.
- **קצב דיבור**: בחר מהירות עבור תכונת הטקסט לדיבור.
- **האזן לדוגמה**: האזן לטקסט מדובר לדוגמה. אם המכשיר אינו יכול לקרוא דוגמאות בקול רם, הקש על ⚙ ← **התקן נתוני קול** כדי להוריד ולהתקין את נתוני הקול עבור התכונה טקסט לדיבור.
- **מצב שפת ברירת המחדל**: הצג את הסטטוס של מערך השפה הנוכחי עבור התכונה טקסט לדיבור.

הזנת טקסט באמצעות המקלדת

כדי להציג את המקלדת, הקש על שדה הזנת הטקסט, ולאחר מכן הקש פעמיים במהירות במקום כלשהו במסך.

כאשר אתה נוגע במקלדת באצבעך, המכשיר קורא בקול את התו הנמצא תחת אצבעך. עם שמיעת התו הרצוי, שחרר את אצבעך מהמסך כדי לבחור בו. התו יוזן והמכשיר יקרא את הטקסט בקול רם.

אם התכונה **קלט באמצעות מקש מהיר** אינה מופעלת, שחרר את אצבעך מהתו הרצוי ואז הקש במהירות פעמיים על נקודה כלשהי במסך. כדי להפעיל את תכונת הקלט המהיר, במסך היישומים, הקש על **הגדרות** ← **נגישות** ← **ראייה**, ולאחר מכן סמן את התיבה **קלט באמצעות מקש מהיר**.

הזנת תווים נוספים

הקש ממושכות על לחצן במקלדת. אם קיימים תווים נוספים באמצעות לחצן זה, יופיע מעל המקלדת חלון קופץ עם התווים הנוספים. לבחירת תו, גרור את האצבע על המסך עד להישמע התו הרצוי ואז שחרר אותה.

שינוי שפת הקלט של המקלדת

כדי להוסיף שפות קלט, במסך היישומים, הקש על **הגדרות** ← **שפה ומקלדת**. לאחר מכן, הקש על ⚙ שלצד **מקלדת של Samsung** ← **בחר שפות קלט**, ולאחר מכן בחר את השפות הרצויות.

לשינוי שפת הקלט של המקלדת תוך כדי הזנת טקסט, הקש ממושכות על 🌐, ולאחר מכן בחר בשפה הרצויה.

עריכת טקסט

השתמש בתפריט ההקשר המקומי כדי להזיז את הסמן או כדי להעתיק ולהדביק טקסט.

פתח את תפריט ההקשר המקומי באמצעות גרירת אצבעך כלפי מעלה ואז ימינה על המסך בתנועה רצופה מבלי לשחרר אותה. הקש ממושכות על המסך וצייר באצבעך מעגל סביב התפריט כדי לחקור את התפריט. לאחר מכן, שחרר את אצבעך כאשר אתה שומע את האפשרות **שנה רמת פירוט**. הקש שוב על המסך וצייר מעגל סביב התפריט כדי לחקור את התפריטים. לאחר מכן, שחרר את אצבעך כאשר אתה שומע את יחידת הקריאה הרצויה.

לנוחיותך, הגדר את יחידת הקריאה למילה או תו בעת עריכת טקסט. במצב בחירה, המכשיר בוחר טקסט בהתאם לרמת הקריאה שנבחרה.

גרור את אצבעך מעלה, מטה, שמאלה או ימינה כדי להאזין לטקסט. כשהטקסט הרצוי לעריכה נקרא בקול, ניתן להשתמש בפעולות הבאות:

- מחיקת טקסט: הקש על מקש ה-delete במקלדת.
- בחירת טקסט באמצעות מצב בחירה: הפעל את מצב בחירה כדי לבחור טקסט ולהאזין לו. להפעלת מצב הבחירה, פתח את תפריט ההקשר המקומי ובחר באפשרות **שליטה בסמן** ← **התחל מצב בחירה**. גלול את המסך שמאלה או ימינה כדי להאזין לטקסט שלפני או סמוך לטקסט הנבחר. להשבתת מצב הבחירה, פתח את תפריט ההקשר המקומי ובחר באפשרות **שליטה בסמן** ← **סיים מצב בחירה**.

- בחירת הטקסט כולו: פתח את תפריט ההקשר המקומי ובחר באפשרות **שליטה בסמן** ← **בחר הכל**. כל הטקסט במסמך ייבחר.
- העתקה או חיתוך טקסט: בחר טקסט באמצעות תפריט ההקשר המקומי. לאחר מכן, פתח את תפריט ההקשר המקומי ובחר באפשרות **שליטה בסמן**. בחר באפשרות **העתק** כדי להעתיק את הטקסט הנבחר, או בחר באפשרות **גזור** כדי לגזור את הטקסט הנבחר. הטקסט שנבחר מועתק ללוח.
- הדבקת טקסט: הנח את הסמן בנקודה הרצויה להדבקת הטקסט, פתח את תפריט ההקשר המקומי ולאחר מכן בחר באפשרות **שליטה בסמן** ← **הדבק**.

הזנת טקסט באמצעות הקול

ניתן להזין טקסט באמצעות קול. כדי להציג את המקלדת, הקש על שדה הזנת הטקסט, ולאחר מכן הקש פעמיים במהירות במקום כלשהו במסך.

כאשר את מקיש ומחזיק את ⚙, המכשיר מציג חלון קופץ עם אפשרויות המקלדת. גרור את אצבעך על המסך בתנועה רציפה. כאשר האפשרות 🎙 נבחרת, שחרר את אצבעך. לאחר מכן, אמור את המילים שברצונך להזין בשדה הטקסט. המילים הנאמרות יופיעו כטקסט במסך, והמכשיר יקריא אותן בקול.

כדי להזין טקסט נוסף, בחר בלחצן המיקרופון ואמור את המילים.

שינוי שפת הקלט

בעת הזנת טקסט באמצעות קול, בחר באפשרות **עברית (ישראל)** ובחר שפה כדי לשנות את שפת הקלט.

כדי להוסיף שפות לרשימה, בחר באפשרות **עברית (ישראל)** ← **הוסף שפות נוספות**, בטל את הבחירה באפשרות **אוטומטי**, ולאחר מכן בחר את השפות הרצויות.

הקראת מידע ממסמכים או תמונות

צלם תמונות, מסמכים או כרטיסי ביקור, חלץ מהם את הטקסט וקרא אותו. המכשיר יודע לקרא בקול גם את פרטי הצבע וההדפס בעת צילום תמונות צבעוניות או בעלות הדפסים. היכנס ל-**Samsung Apps**, הורד והתקן את **קורא אופטי**.

הקש על **קורא אופטי** במסך היישומים.

כדי לבחור שפות לזיהוי, בחר באפשרות ⋮ ← **שפה ומקלדת**.

שימוש במצב מסמך

מצב ברירת המחדל של יישום זה הוא מצב מסמך. בעת השימוש במצב צבע/דפוס, בחר באפשרות כדי לעבור למצב מסמך. במצב מסמך, כאשר אתה מצלם מסמכים או כרטיסי ביקור, המכשיר מציג את הטקסט שחולץ.

הנח עצם על משטח שטוח ובחר באפשרות . לאחר הפעלת TalkBack, המכשיר מקריא אוטומטית את הטקסט המופיע על המסך לאחר צילום תמונה.

לחילוץ טקסט מתמונה השמורה במכשיר, בחר באפשרות ⋮ ← **טען תמונה**.

כדי להקריא בקול את הטקסט המופיע על המסך כש-TalkBack כבוי, בחר באפשרות ⋮ ← **טקסט לדיבור**.

שימוש במצב צבע/דפוס

כדי להשתמש במצב צבע/דפוס, הפעל את TalkBack.

בחר ב- כדי לעבור למצב צבע/דפוס. במצב צבע/דפוס, המכשיר מציג את פרטי הצבע וההדפס של נושאי הצילום בעת צילום תמונות. המכשיר מזהה פריטים, כמו צבעים והדפסים שכיחים. מצב זה עוזר למשתמשים לקויי ראייה לבחור את הצבעים או ההדפסים הרצויים.

צלם את האובייקט שבתוך ה-viewfinder של המכשיר ובחר . המכשיר יצלם תמונה ויזהה את הצבע וההדפס של האובייקט. לאחר שזיהה את האובייקט, המכשיר מקריא אוטומטית את המידע הנוגע לצבעים ולהדפסים של אותו אובייקט.

תוצאות מידע הצבעים עשויות להשתנות, בהתאם לתנאי התאורה. הקפד לצלם תמונות במצב צבע/דפוס ודפוסים בתנאי תאורה בהירה.

שינוי גודל הגופן

השתמש באפשרות זו כדי לשנות את גודל הגופן. המכשיר מאפשר שימוש בגופנים במגוון גדלים על מנת להתאים את המכשיר למשתמשים לקויי ראייה. ייתכן שבחלק מהיישומים לא ניתן יהיה להגדיר את גודל הגופן **כענק**.

במסך היישומים, הקש על **הגדרות** ← **נגישות** ← **ראייה** ← **גודל גופן**.

הגדלת המסך

השתמש בתכונה זו כדי להגדיל את המסך ולהתמקד באזור ספציפי.

במסך היישומים, הקש על **הגדרות** ← **נגישות** ← **ראייה** ← **מחוות הגדלה**, ולאחר מכן גרור את המתג **מחוות הגדלה** ימינה.

- הגדלה והקטנה של התצוגה: הקש על המסך שלוש פעמים במהירות כדי להתמקד באזור ספציפי. הקש שוב על המסך שלוש פעמים במהירות כדי לחזור לתצוגה הקודמת.
- חקירת המסך על-ידי גלילה: השתמש בשתי אצבעות כדי לגלול את המסך המוגדל.
- כוונון יחס הזום: הקש בשתי אצבעות על המסך המוגדל. לאחר מכן, פסק שתי אצבעות או קרב אותן זו לזו כדי לשנות את היחס.

- לא ניתן להגדיל מקלדות במסך.
- כאשר תכונה זו מופעלת, ייתכן שהדבר ישפיע על ביצועים של יישומים מסוימים, כגון **טלפון** ו**מחשבון**.

הגדרת תזכורות להודעות

השתמש בתכונה זו כדי לקבל תזכורות להתראות שטרם בדקת במרווח הזמנים המוגדר.

במסך היישומים, הקש על **הגדרות** ← **נגישות** ← **ראייה** ← **תזכורת להתראות**, ולאחר מכן גרור את המתג **תזכורת להתראות** ימינה.

להגדרת מרווח הזמן בין תזכורות, הקש על **מרווח זמן לתזכורת**.

כיבוי כל הצלילים במכשיר

הגדר את המכשיר להשתקת כל הצלילים, כולל צלילי מדיה וכן קולו של המתקשר תוך כדי שיחה.

במסך היישומים, הקש על **הגדרות** ← **נגישות** ← **שמיעה**, ולאחר מכן סמן את התיבה **כיבוי כל הצלילים במכשיר**.

התאמה אישית של הגדרות כתובית

כתוביות Samsung

במסך היישומים, הקש על **הגדרות** ← **נגישות** ← **שמיעה** ← **כתוביות Samsung (CC)**, ולאחר מכן גרור את המתג **כתוביות (CC)** ימינה.

השתמש באפשרויות הבאות:

- **יישור**: שנה את מיקום הכתובית.
- **גופן**: שנה את סוג הגופן.
- **גודל גופן**: שנה את גודל הגופן.
- **שוליים**: שנה את הקצה של טקסט הכתובית.
- **גופן**: כוון את השקיפות ושנה את צבע הטקסט.
- **מצב צבע הרקע**: כוון את השקיפות ושנה את צבע הרקע של תיבת הכתובית.
- **חלון הכיתוב**: כוון את השקיפות ושנה את צבע חלון הכתובית.

כתוביות Google

במסך היישומים, הקש על **הגדרות** ← **נגישות** ← **שמיעה** ← **כתוביות Google (CC)**, ולאחר מכן גרור את מתג **כתוביות Google (CC)** ימינה.

השתמש באפשרויות הבאות:

- **שפה**: בחר את שפת התצוגה של הכתובית.
- **גודל טקסט**: שנה את גודל הגופן.
- **סגנון כיתוב**: שנה את סגנון הכתובית.

כוונון איזון הצליל

הגדר את המכשיר לכוונון איזון הצליל בעת שימוש בשתי אוזניות.

לכוונון איזון הצליל, חבר למכשיר אוזנייה כפולה. במסך היישומים, הקש על **הגדרות** ← **נגישות** ← **שמיעה** ← **איזון צליל**. גרור את סרגל הכוונון לשמאל או לימין וכוון את איזון הצליל, לאחר מכן הקש על **הגדר**.

שימוש בשמע מונו

הגדר את המכשיר להפעלת צליל מונו בעת האזנה לשמע עם אוזנייה אחת. באפשרותך להשתמש במצב זה אם יש לך לקות שמיעה או במצבים בהם אתה מעדיף להשתמש באוזנייה אחת בלבד.

במסך היישומים, הקש על **הגדרות** ← **נגישות** ← **שמיעה**, ולאחר מכן סמן את התיבה **שמע מונו**.

שימוש ברטט אוטומטי

הגדר את המכשיר להפעלת רטט כאשר מושמעים צלילים ביישומים שהורדו, כמו משחקים למשל.

במסך היישומים, הקש על **הגדרות** ← **נגישות** ← **שמיעה**, ולאחר מכן סמן את התיבה **רטט אוטומטי**.

ייתכן שיישומים מסוימים אינם תומכים בתכונה זו.

שימוש בתפריטים מסייעים

הצגת סמל קיצור דרך מסייע

הגדר את המכשיר להציג סמל קיצור דרך מסייע. באפשרותך להשתמש בסמל זה כדי להיכנס ליישומים, תכונות והגדרות באמצעות הקשה על תפריטים מסייעים בסמל. שלוט במכשיר באמצעות הקשה על תפריטי הסיוע שבסמל קיצור הדרך, מבלי לחקור את המסך. בעת הפעלת תכונה זו, **מצב נגיעה קלה** מופעל.

1 במסך היישומים, הקש על **הגדרות** ← **נגישות** ← **מיומנות ואינטראקציה** ← **תפריט מסייע**.

2 גרור את המתג **תפריט מסייע** ימינה.

סמל קיצור הדרך המסייע יופיע בפינה הימנית התחתונה של המסך.

3 הקש על **היד החזקה** כדי להזיז את סמל קיצור הדרך המסייע למיקום הנוח ביותר.

גישה לתפריטים מסייעים

סמל קיצור הדרך המסייע מופיע על המסך כסמל צף, דבר המאפשר גישה קלה לתפריטי הסיוע מכל מסך.

הקשה על סמל קיצור הדרך המסייע תגרום לסמל להתרחב מעט כך שהתפריטים המסייעים יופיעו על הסמל. הקש על החץ מעלה או מטה כדי לעבור לחלוניות אחרות או לגלול את המסך מעלה או מטה ולבחור תפריטים אחרים.

שימוש בסמן

בתפריט המסייע, הקש על **סמן**. במסך יופיעו סמן ואזור מגע שבו ניתן לשלוט בסמן. באפשרותך לשלוט במסך באמצעות תנועות קטנות של האצבע באזור המגע. גרור את אצבעך על שטח המגע כדי להזיז את הסמן. בנוסף, הקש על המסך כדי לבחור פריטים תחת הסמן.

השתמש באפשרויות הבאות:

- » / « : בחר פריט או גלול שמאלה או ימינה במסך.
- ⌃ / ⌄ : גלול את המסך מעלה או מטה.
- ✥ : הזז את אזור המגע למיקום אחר.
- ✕ : סגור את אזור המגע.

כדי לשנות את הגדרות הסמן, במסך היישומים, הקש על **הגדרות** ← **נגישות** ← **מיומנות ואינטראקציה** ← **תפריט מסייע**, גרור את המתג **תפריט מסייע** ימינה, ולאחר מכן השתמש באפשרויות תחת **הגדרות לוח המגע והסמן**.

שימוש בתפריטים מסייעים מתקדמים

הגדר את המכשיר להצגת תפריטים מסייעים מורחבים ביישומים נבחרים. לדוגמה, כשאתה מפעיל את **הודעות**, יופיעו בתפריט המסייע פונקציות חיפוש ויצירת הודעות.

במסך היישומים, הקש על **הגדרות** ← **נגישות** ← **מיומנות ואינטראקציה** ← **תפריט מסייע** ← **Assistant plus**, גרור את המתג **Assistant plus** ימינה, ולאחר מכן בחר יישומים.

עריכת התפריטים המסייעים

באפשרותך להשתמש בתכונה זו כדי לערוך את התפריטים בסמל קיצור הדרך המסייע.

במסך היישומים, הקש על **הגדרות** ← **נגישות** ← **מיומנות ואינטראקציה** ← **תפריט מסייע**, גרור את המתג **תפריט מסייע** ימינה, ולאחר מכן הקש על **עריכה**. להוספה או מחיקה תפריטים, הקש על ⊕ או על ⊖.

שימוש בגלילה חכמה

הגדר את המכשיר לגלילת המסך למעלה או למטה על-ידי הטיית ראשך או הטיית המכשיר. באפשרותך להשתמש בתכונה זו במהלך הצגת דוא"ל או דפי אינטרנט.

במסך היישומים, הקש על **הגדרות** ← **נגישות** ← **מיומנות ואינטראקציה** ← **גלילה חכמה**, ולאחר מכן גרור את המתג **גלילה חכמה** ימינה.

השתמש באפשרויות הבאות:

- **הטיית הראש**: הגדר את המכשיר לגלילת המסך למעלה או למטה כאשר אתה מטה את ראשך כלפי מעלה או מטה.
- **הטיית המכשיר**: הגדר את המכשיר לגלילת המסך למעלה או למטה כאשר אתה מטה את המכשיר כלפי מעלה או מטה.
- **מהירות**: כוונן את המהירות לגלילת המסך.
- **תצוגת משוב חזותי**: הגדר את המכשיר להצגת משוב חזותי כאשר המכשיר מזהה את פעולתך.

אפשרויות השהיית הקשה והחזקה

הגדר את זמן הזיהוי להקשה על המסך ולהחזקת המסך.

במסך היישומים, הקש על **הגדרות** ← **נגישות** ← **מיומנות ואינטראקציה** ← **השהיית הקשה והחזקה**, ולאחר מכן בחר באחת מהאפשרויות.

שימוש במצב בקרת אינטראקציה

הפעל את מצב בקרת האינטראקציה כדי להגביל את תגובת המכשיר לקלט במהלך השימוש ביישומים. השתמש במצב זה כאשר הינך מעוניין לאפשר לאחרים שליטה וגישה מוגבלת בלבד בתכני המדיה והנתונים שלך.

1 במסך היישומים, הקש על **הגדרות** ← **נגישות** ← **מיומנות ואינטראקציה** ← **בקרת אינטראקציה**.

2 גרור את המתג **בקרת אינטראקציה** ימינה.

3 לחץ בו-זמנית על כפתור הבית ועל כפתור עוצמת הקול והחזק, במהלך השימוש ביישום.

4 התאם את גודל המסגרת או צייר קו סביב האזור שאתה רוצה להגביל.

5 הקש על **סיום**.

המכשיר מציג את האזור המוגבל. אם אתה מקיש על המסך או לוחץ על לחצנים, כמו כפתור הבית, הם לא יעבדו באזור זה.

לכיבוי מצב בקרת אינטראקציה, לחץ ממושכות על כפתור הבית וכפתור עוצמת הקול בו-זמנית.

מענה או סיום שיחות

הגדר את שיטת המענה לשיחות וסיומן.

במסך היישומים, הקש על **הגדרות** ← **נגישות** ← **מענה/סיום שיחות**.

השתמש באפשרויות הבאות:

- **לחיצה על מקש הבית**: הגדר את המכשיר להשיב לשיחה עם לחיצה על כפתור הבית.
- **בקרה קולית**: הגדר את המכשיר להשיב לשיחה באמצעות פקודות קוליות.
- **לחיצה על לחצן ההפעלה**: הגדר את המכשיר לסיים שיחה עם לחיצה על כפתור ההפעלה/כיבוי.

שימוש במצב הקשה יחידה

הגדר את המכשיר לשלוט בשיחות נכנסות או בהתראות על-ידי הקשה על הלחצן במקום גרירתו. כאשר נשמעת התראה או כאשר נכנסת שיחה, הקש על הלחצן כדי להפסיק את ההתראה או לענות לשיחה במקום לגרור את הלחצן.

במסך היישומים, הקש על **הגדרות** ← **נגישות**, ולאחר מכן סמן את התיבה **מצב נגיעה קלה**.

קביעת הגדרות הנגישות

שמירת הגדרות הנגישות לקובץ

יצא את הגדרות הנגישות הנוכחיות לקובץ.

במסך היישומים, הקש על **הגדרות** ← **נגישות** ← **נהל נגישות** ← **ייבוא/ייצוא**, בחר אפשרות ייצוא, ולאחר מכן הקש על **אישור**. קובץ הגדרות הנגישות יישמר במקום האחסון שנבחר.

יבוא קובץ הגדרות נגישות

יבא קובץ הגדרות נגישות ועדכן את ההגדרות הנוכחיות.

במסך היישומים, הקש על **הגדרות** ← **נגישות** ← **נהל נגישות** ← **ייבוא/ייצוא**, ולאחר מכן בחר באפשרות ייבוא. בחר קובץ ליבוא והקש על **סיום** ← **אישור**. הגדרות הנגישות יעודכנו בהתאם לקובץ המיובא.

שיתוף קובצי הגדרות נגישות

שתף את קובצי הגדרות הנגישות עם אחרים בדואר אלקטרוני או באמצעות Wi-Fi Direct, Bluetooth ועוד.

במסך היישומים, הקש על **הגדרות** ← **נגישות** ← **נהל נגישות** ← **שתף באמצעות**. לאחר מכן, בחר את קובצי הנגישות והקש על **סיום**. בחר שיטת שיתוף ופעל על-פי ההוראות המופיעות על המסך לשיתוף הקבצים.

הצגת שירותי הנגישות

הצג את שירותי הנגישות המותקנים במכשיר.

במסך היישומים, הקש על **הגדרות** ← **נגישות**, וצפה ברשימת שירותי הנגישות הזמינים תחת **שירותים**.

שימוש בתכונות מועילות אחרות

- שימוש ב-S Voice: באפשרותך להשתמש ב-**S Voice** כדי לבצע פונקציות שונות באמצעות פקודות קוליות. הפעל את **S Voice** ובצע שיחות, שלח הודעות וצפה במשימות. ראה S Voice לפרטים.
- חיפוש קולי: השתמש בפקודות קוליות לחיפוש תוכן בדפי אינטרנט. השתמש בתכונה זו כשאתה נמצא בתנועה ואין באפשרותך להשתמש בידיים להזנת טקסט. ראה חיפוש קולי לפרטים.
- שימוש בלוח התראות: גרור את שורת המצב כלפי מטה כדי לפתוח את לוח ההתראות. ניתן לצפות בשיחות שלא נענו ובהודעות חדשות, לכוונן את בהירות המסך ועוד. ראה לוחות ההתראות וההגדרות המהירות לפרטים.
- מעבר למצב קל: מצב קל עושה שימוש בפריסה פשוטה יותר ובסמלים גדולים, כדי לספק חוויית משתמש קלה. ניתן להוסיף יישומים הנמצאים בשימוש תכוף או קיצורי דרך אל מסך הבית, לגישה קלה יותר. ראה מעבר למצב קל לפרטים.
- שימוש בשליטה בתנועות: שלוט במכשיר באמצעות תנועות ומחוות כף יד. ראה שליטה בתנועות לפרטים.
- שימוש בקיצורי דרך לאנשי קשר: הוסף קיצורי דרך לאנשי קשר במסך הבית כדי לבצע שיחות או לשלוח הודעות בקלות רבה יותר. ראה הוספת קיצורי דרך לאנשי קשר במסך הבית לפרטים.
- שימוש ברשמקול: הקלט או השמע תזכירים קוליים. ראה רשמקול לפרטים.

פתרון בעיות

לפני הפנייה למרכז שירות של Samsung, נסה את הפתרונות שלהלן. ייתכן שמצבים מסוימים לא יהיו רלוונטיים למכשיר שברשותך.

עיני האובייקט נראות אדומות

עיניים אדומות מופיעות כאשר עיני האובייקט משקפות את האור הבוקע ממבזק המצלמה.

הגדר את אפשרות המבזק כ**עינים אדומות**.

התמונות מנוקדות בכתמי אבק

אם חלקיקי אבק מרחפים באוויר, הם עלולים להילכד בעדשת המצלמה בעת שימוש במבזק.

- כבה את המבזק או הימנע מצילום תמונות במקומות מאובקים.
- כוונן את רגישות ה-ISO.

התמונות מטושטשות

טשטוש עלול להופיע כאשר אתה מצלם תמונות בתאורה חלשה או מחזיק את המכשיר בצורה לא נכונה.

- לחץ חצי לחיצה על כפתור הצילום כדי להבטיח שהאובייקט ממוקד.
- הגדר את אפשרות מייצב התמונה.

התמונות מטושטשות בעת צילום בלילה

מהירות התריס מואטת על מנת לאפשר כניסה רבה יותר של אור לתוך המצלמה. דבר זה עלול לגרום קושי בהחזקת המצלמה בצורה יציבה עד לצילום תמונה ברורה, ועלול לגרום לרעידה של המכשיר.

- הגדר את האפשרות **לילה** במצב לילה.
- הפעל את המבזק.
- כוונן את רגישות ה-ISO.

נושאי הצילום נראים כהים מדי בגלל תאורת הרקע

כאשר מקור האור נמצא מאחורי נושא הצילום או כאשר קיים ניגוד בולט בין אזורים בהירים לאזורים חשוכים בצילום, נושא הצילום עלול להראות כהה מדי.

- הימנע מצילום מול השמש.
- הגדר את אפשרות המבזק ל-**מופעל**.
- כוונן את ערך החשיפה.
- הגדר את אפשרות המדידה ל**ספוט** אם נושא הצילום נמצא במרכז המסגרת.

כאשר אינך יכול להפעיל את המכשיר

- ודא שהסוללה נמצאת בתוך המכשיר. ראה התקנת כרטיס SIM או USIM וסוללה לפרטים.
- טעינת הסוללה.

כאשר אינך יכול לצלם תמונות וסרטונים

- ייתכן שמרחב האחסון שלך מלא. מחק קבצים מיותרים או הכנס כרטיס זיכרון חדש.
- פרמט את כרטיס הזיכרון.
- ייתכן שכרטיס הזיכרון נפגם. רכוש כרטיס חדש.
- ודא שהמכשיר דולק.
- טעינת הסוללה.
- ודא שהסוללה נמצאת בתוך המכשיר. ראה התקנת כרטיס SIM או USIM וסוללה לפרטים.

כשהמבזק אינו עובד

- יתכן שאפשרות המבזק מכוונת ל**כבוי**.
- במצבים מסוימים, המבזק מושבת.

כשהמבזק מופעל בפתאומיות

המבזק עלול לפעול בפתאומיות בגלל חשמל סטטי. המכשיר אינו פגום.

כאשר הצבעים בתמונה אינם תואמים את צבעי הסצנה בפועל

בחר את אפשרות האיזון ללבן המתאימה למקור האור הספציפי. ראה (איזון לבן) WB לפרטים.

כאשר התמונה בהירה מדי

- כבה את המבזק.
- כוונן את רגישות ה-ISO.
- כוונן את ערך החשיפה. ראה חשיפה לפרטים.

כאשר התמונה כהה מדי

- הפעל את המבזק.
- כוונן את רגישות ה-ISO.
- כוונן את ערך החשיפה. ראה חשיפה לפרטים.

בעת הפעלת המכשיר או בזמן שימוש במכשיר, תידרש להזין את אחד הקודים הבאים:

- סיסמה: כאשר התכונה של נעילת המכשיר מופעלת, עליך להזין את הסיסמה שהגדרת עבור המכשיר.
- PIN: בשימוש הראשון במכשיר או כאשר הדרישה לשימוש בקוד PIN מופעלת, עליך להזין את קוד ה-PIN שקיבלת עם כרטיס ה-SIM או ה-USIM שלך. באפשרותך להשבית תכונה זו על-ידי שימוש בתפריט של נעילת כרטיס ה-SIM.
- PUK: כרטיס ה-SIM או ה-USIM שלך חסום, בדרך כלל כתוצאה מהזנת קוד PIN שגוי מספר פעמים. עליך להזין את קוד ה-PUK שקיבלת מספק השירות שלך.
- PIN2: כאשר אתה ניגש לתפריט שמחייב קוד PIN2, עליך להזין את קוד ה-PIN2 שקיבלת עם כרטיס ה-SIM או ה-USIM שלך. לפרטים, פנה לספק השירות שלך.

המכשיר מציג הודעות שגיאה ביחס לרשת או לשירות

- כאשר אתה נמצא באזורים עם אותות חלשים או קליטה באיכות ירודה, ייתכן שהקליטה תאבד. עבור לאזור אחר ונסה שוב. בשעה שאתה עובר מאזור לאזור, ייתכן שהודעות שגיאה יופיעו שוב ושוב.
- אין באפשרותך לגשת לאפשרויות מסוימות ללא מנוי. לקבלת פרטים נוספים, פנה לספק השירות שלך.

לא ניתן להפעיל את המכשיר

- כאשר הסוללה פרוקה לחלוטין, לא ניתן להפעיל את המכשיר. טען את הסוללה במלואה לפני הפעלת המכשיר.
- ייתכן שהסוללה לא הוכנסה כהלכה. הכנס את הסוללה מחדש.
- נגב את המגעים המוזהבים והכנס את הסוללה מחדש.

מסך המגע מגיב באטיות או באופן שגוי

- אם אתה מצמיד למסך המגע מגן מסך או אביזרים אופציונליים, ייתכן שמסך המגע לא יפעל כהלכה.
- אם אתה עוטה כפפות, אם ידיך אינן נקיות בשעה שאתה נוגע במסך המגע, או אם אתה מקיש על המסך בעזרת עצמים חדים או עם קצה האצבע, מסך המגע עלול להתקלקל.
- מסך המגע עלול להתקלקל בתנאי לחות גבוהה, או בעת חשיפה למים.
- הפעל מחדש את המכשיר לניקוי שגיאות תוכנה זמניות.
- ודא שתוכנת המכשיר משודרגת לגרסה האחרונה.
- אם מסך המגע נשרט או נפגם, גש למרכז שירות של Samsung.

המכשיר קופא או נתקל בשגיאות קריטיות

אם המכשיר קופא או נתקע, ייתכן שעליך לסגור יישומים או להכניס מחדש את הסוללה ולהפעיל את המכשיר מחדש לשחזור הפונקציונליות. אם המכשיר שלך קפוא או שאינו מגיב, לחץ על לחצן כפתור הפעלה/כיבוי ועל כפתור עוצמת הקול בו זמנית והחזק אותם במשך יותר מ-7 שניות כדי לבצע הפעלה מחדש.

אם שיטה זו לא פותרת את הבעיה, בצע איפוס לנתוני היצרן. במסך היישומים, הקש על **הגדרות** ← **גיבוי ואיפוס** ← **איפוס לנתוני יצרן** ← **איפוס המכשיר** ← **מחק הכל**. לפני ביצוע איפוס לנתוני היצרן, הקפד ליצור עותקי גיבוי של כל הנתונים החשובים המאוחסנים במכשיר.

אם הבעיה עדיין לא נפתרת, פנה למרכז שירות של Samsung.

שיחות לא מתחברות

- ודא שאתה מחובר לרשת הסלולרית הנכונה.
- ודא שלא הגדרת הגבלת שיחות עבור מספר הטלפון שאליו אתה מחייג.
- ודא שלא הגדרת הגבלת שיחות עבור מספר הטלפון שממנו מתבצעת השיחה.

אנשים אחרים לא יכולים לשמוע אותך במהלך שיחה

- ודא שאינך מכסה את המיקרופון המובנה.
- ודא שהמיקרופון קרוב לפיך.
- אם אתה משתמש באוזניות, ודא שהן מחוברות כהלכה.

נשמע הדהוד שמע במהלך שיחה

כוונן את עוצמת הקול על-ידי לחיצה על כפתור עוצמת הקול, או עבור לאזור אחר.

החיבור לרשת הסלולרית או לאינטרנט מתנתק לעתים קרובות, או שאיכות השמע ירודה

- ודא שאינך חוסם את האנטנה המובנית של המכשיר.
- כאשר אתה נמצא באזורים עם אותות חלשים או קליטה באיכות ירודה, ייתכן שהקליטה תאבד. ייתכן שאתה נתקל בבעיות קישוריות בשל בעיות בתחנת הבסיס של ספק השירות. עבור לאזור אחר ונסה שוב.
- בעת שימוש במכשיר תוך כדי תנועה, ייתכן ששירותי רשתות אלחוטיות יושבתו בשל בעיות ברשת של ספק השירות.

סמל הסוללה ריק

מפלס המתח בסוללה נמוך. טען את הסוללה מחדש או החלף אותה.

הסוללה לא נטענת כהלכה (עבור מטענים באישור Samsung בלבד)

- ודא שהמטען מחובר כהלכה.
- אם קוטבי הסוללה מלוכלכים, ייתכן שהסוללה לא תיטען כהלכה או שהמכשיר יכבה. נגב את המגעים המוזהבים ונסה שוב לטעון את הסוללה.
- הסוללות במכשירים מסוימים אינן ניתנות להחלפה על-ידי המשתמש. על מנת להחליף את הסוללה, גש למרכז שירות של Samsung.

הסוללה מתרוקנת מהר יותר מבעבר

- כאשר הסוללה נחשפת לטמפרטורות גבוהות מאוד או נמוכות מאוד, ייתכן שיעילות הטעינות תרד.
- צריכת מתח הסוללה עולה בעת שימוש בתכונות של העברת הודעות או ביישומים מסוימים, כגון משחקים או אינטרנט.
- הסוללה היא מוצר מתכלה, ויעילות הטעינה מתקצרת עם הזמן.

המכשיר מתחמם

כאשר אתה משתמש ביישומים שמחייבים שימוש ביותר מתח או ביישומים שונים במכשיר במשך פרק זמן ממושך, ייתכן שהמכשיר ירגיש חם למגע. זוהי תופעה רגילה שאינה משפיעה על תוחלת החיים של המכשיר או על ביצועיו.

עם הפעלת המצלמה, מופיעות הודעות שגיאה

צריך להיות במכשיר נפח זיכרון פנוי מספיק, כמו גם מתח סוללה, לתפעול יישום המצלמה. אם מופיעות הודעות שגיאה עם הפעלת המצלמה, נסה את הפתרונות הבאים:

- טען את הסוללה או החלף אותה בסוללה טעונה במלואה.
- פנה מעט זיכרון על-ידי העברת קבצים למחשב או מחיקה של קבצים מן המכשיר.
- הפעל את המכשיר מחדש. אם לאחר שניסית ליישם את הטיפים שלעיל, אתה עדיין נתקל בבעיות עם יישום המצלמה, פנה למרכז שירות של Samsung.

איכות התמונה ירודה יותר מאשר בתצוגה המקדימה

- איכותן של תמונות עשויה להשתנות בהתאם לסביבת הצילום ולטכניקות הצילום שנעשה בהן שימוש.
- אם אתה מצלם תמונות באזורים חשוכים, בלילה, בתוך מבנים, עלול להופיע בתמונות רעש או שהתמונות לא יהיו ממוקדות.

עם פתיחת קבצי מולטימדיה מופיעות הודעות שגיאה

אם אתה מקבל הודעות שגיאה או שלא ניתן להפעיל קבצי מולטימדיה במכשיר, נסה את הפתרונות הבאים:

- פנה מעט זיכרון על-ידי העברת קבצים למחשב או מחיקה של קבצים מן המכשיר.
- ודא שקובץ המוסיקה לא מוגן באמצעות ניהול זכויות דיגיטליות (DRM). אם הקובץ מוגן באמצעות DRM, ודא שיש ברשותך את הרישיון או המפתח הנחוץ להפעלת הקובץ.
- ודא שתבניות הקבצים נתמכות במכשיר. אם תבנית קובץ, כגון DivX או AC3, אינה נתמכת, התקן יישום התומך בה. לבדיקת תבניות הקובץ הנתמכות במכשיר, בקר בכתובת www.samsung.com.
- המכשיר תומך בתמונות וסרטונים שצולמו באמצעות המכשיר עצמו. ייתכן שתמונות וסרטונים שצולמו באמצעות מכשירים אחרים לא יפעלו כהלכה.
- המכשיר תומך בקבצי מולטימדיה שמאושרים על-ידי ספק שירותי הרשת שלך, או ספקים של שירותים נוספים. ייתכן שתוכן מסוים שמופץ באינטרנט, כגון רינגטונים, סרטונים או טפטים, לא יפעל כהלכה.

לא מזוהה מכשיר Bluetooth אחר

- ודא שתכונת האלחוט Bluetooth במכשיר מופעלת.
- ודא שתכונת האלחוט Bluetooth במכשיר שאליו ברצונך להתחבר מופעלת.
- ודא שהמכשיר שלך ומכשיר ה-Bluetooth השני נמצאים בטווח המקסימלי של Bluetooth (10 מ').

אם הטיפים שלעיל לא פותרים את הבעיה, פנה למרכז שירות של Samsung.

לא נוצר חיבור בעת חיבור המכשיר למחשב

- ודא שכבל ה-USB שבו אתה משתמש תואם למכשיר.
- ודא שמותקן במחשב מנהל ההתקן המתאים ושהוא מעודכן.
- אם אתה משתמש ב-Windows XP, ודא שמותקן במחשב Windows XP Service Pack 3 ואילך.
- ודא שמותקנים במחשב Samsung Kies אוWindows Media Player 10 ואילך.

המכשיר לא מצליח לאתר את מיקומך הנוכחי

ייתכן שאותות GPS נחסמים על-ידי מכשולים במקומות מסוימים, למשל בתוך מבנים. במקרים אלה, הגדר את המכשיר להשתמש ברשת Wi-Fi או ברשת סלולרית לאיתור מיקומך הנוכחי.

נתונים המאוחסנים במכשיר אבדו

תמיד צור עותקי גיבוי של כל הנתונים החשובים המאוחסנים במכשיר. אחרת, לא יהיה באפשרותך לשחזר נתונים אם הם נפגמים או אובדים. Samsung אינה אחראית לאובדן נתונים המאוחסנים במכשיר.

יש רווח קטן סביב החלק החיצוני של מארז המכשיר

- רווח זה הוא תכונת ייצור חיונית, וייתכנו תנועות או טלטולים קלים של רכיבים פנימיים.
- עם הזמן, החיכוך בין הרכיבים עלול להרחיב מעט את הרווח.

ניקוי המכשיר

השתמש במפוח אוויר לסילוק אבק, ולאחר מכן נגב בעדינות את העדשה במטלית רקה. אם נותר אבק, הרטב נייר לניקוי עדשות בנוזל לניקוי עדשות, ונגב בעדינות.

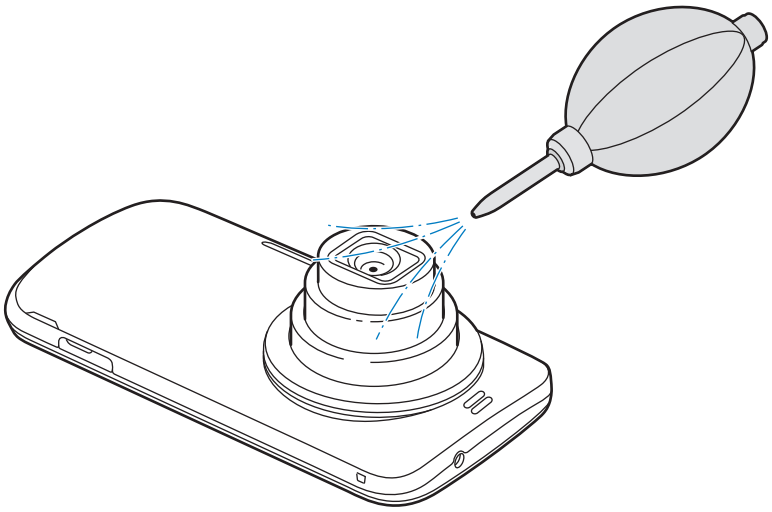

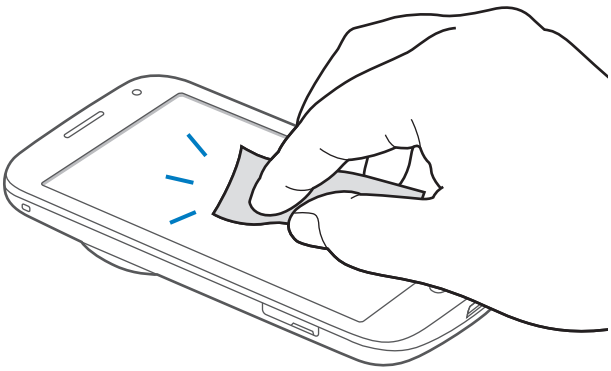

אין להשתמש בבנזין, חומרים מדללים או באלכוהול לניקוי המכשיר. תמיסות אלה עלולות להזיק למכשיר או לגרום לתקלות.

אל תלחץ על כיסוי העדשה, ואל תשתמש במפוח על כיסוי העדשה.

זכויות יוצרים

Copyright © 2014 Samsung Electronics

מדריך זה מוגן במסגרת חוקים בינלאומיים לזכויות יוצרים.

אין לשכפל, להפיץ, לתרגם או להעביר כל חלק שהוא ממדריך זה בכל צורה או בכל אמצעי, אלקטרוני או מכני, לרבות צילום, הקלטה או אחסון בכל מערכת לאחסון ואחזור מידע, ללא קבלת רשות בכתב מראש מ-Samsung Electronics.

סימנים מסחריים

- SAMSUNG והסמל של SAMSUNG הם סימנים מסחריים רשומים של Samsung Electronics.
- Bluetooth® הוא סמל מסחרי רשום של Bluetooth SIG, Inc. בכל העולם.
- HDMI, לוגו HDMI והמונח 'ממשק מולטימדיה ברזולוציה גבוהה' ("High Definition Multimedia Interface") הנם סימנים מסחריים או סימני מסחר רשומים של HDMI Licensing LLC.
- Wi-Fi®, Wi-Fi Protected Setup™, Wi-Fi CERTIFIED Passpoint™, Wi-Fi Direct™, Wi-Fi CERTIFIED™ והלוגו של Wi-Fi הם סמלים מסחריים רשומים של ה-Wi-Fi Alliance.
- כל זכויות היוצרים והסימנים המסחריים האחרים הם רכוש של בעליהם בהתאמה.