SAMSUNG

SM-C115

دليل المستخدم

www.samsung.com

Arabic. 07/2014. Rev.1.0

المحتويات

ملف التعريف.

بدء التشغيل

٨ تصميم الجهاز
٩ الأزرار
١٠ محتويات العبوة
١١ تركيب بطاقة SIM أو USIM والبطارية
١٤ شحن البطارية
١٧ إدخال بطاقة ذاكرة
١٩ ربط شريط اليد
١٩ تشغيل جهازك وإيقاف تشغيله
٢٠ حمل الجهاز
٢٠ قفل الجهاز أو إلغاء قفله

الأساسيات

٢١ استخدام شاشة اللمس
٢٤ رموز المؤشر
٢٥ الإشعارات ولوحات الضبط السريع
٢٩ الشاشة الرئيسية وشاشة التطبيقات
٣٣ فتح التطبيقات
٣٣ تثبيت التطبيقات أو إلغاء تثبيتها
٣٥ إدخال نص
٣٧ استخدام ميزة توفير الطاقة
٣٩ الوصول إلى معلومات التعليمات

التخصيص

٤٠ الانتقال إلى الوضع السهل
٤٠ إدارة الشاشات الرئيسية وشاشة التطبيقات
٤٣ تغيير طريقة قفل الشاشة
٤٤ ضبط خلفية
٤٤ تغيير نغمات الرنين
٤٥ ضبط الحسابات
٤٥ نقل الأسماء من أجهزة أخرى إلى جهازك

الاتصال بالشبكة

٤٧ الاتصال بشبكة محمول
٤٧ الاتصال بشبكة Wi-Fi
٤٩ استخدام مفتاح الشبكة الذكية
٤٩ تقييد الأجهزة واستخدام نقاط الاتصال النقالة

ميزات الحركات وإمكانية الاستخدام

٥٢ حركات التحكم
٥٥ صندوق الأدوات

الهاتف

٥٦ إجراء مكالمات
٥٩ تلقي المكالمات
٦٠ أثناء إجراء المكالمة

جهات الاتصال

٦٢ إضافة جهات اتصال
٦٣ إدارة جهات الاتصال

الرسائل والبريد الإلكتروني

٦٦ الرسائل
٦٩ بريد إلكتروني
٧١ Google Mail

الكاميرا

٧٣ تشغيل الكاميرا
٧٨ استخدام التطبيقات المصغرة للكاميرا
٧٩ فصل منطقة التعريض ومنطقة التركيز
٨٠ استخدام محدد المناظر عن بُعد
٨١ استخدام وضع التصوير
٩١ ضبط التهيئة
٩٩ تهيئة الضبط العام

الاستوديو

١٠٠ عرض المحتوى على الجهاز
١٠٢ الوصول إلى خيارات إضافية
١٠٢ وضع علامات على الوجوه
١٠٣ استخدام تمييز رفيق

استوديو

١٠٤ استخدام استوديو الصور
١٠٥ استخدام استوديو الكولاج
١٠٦ اللقطة والمزيد
١٠٧ استخدام استوديو مقاطع الفيديو
١٠٨ استخدام برنامج تشذيب الفيديو

الإنترنت وSNS

١٠٩ الإنترنت
١١٠ Chrome
١١١ Hangouts

الميزات الصوتية

١١٢ S Voice
١١٤ مسجل الصوت
١١٦ البحث الصوتي

الوسائط المتعددة

١١٧ الموسيقى
١٢٠ فيديو
١٢٢ YouTube
١٢٣ Flipboard
١٢٣ Google+
١٢٣ صور
١٢٤ ألعاب Play
١٢٤ موسيقى Play
١٢٤ Play Newsstand

الأمان

١٢٥ وضع الطوارئ
١٢٧ إرسال رسائل تعليمات
١٢٨ إشعار ظروف الطقس الشديدة (Geo News)

الأدوات المساعدة

١٣٠ مستكشف S
١٣١ مخطط S
١٣٤ الحاسبة
١٣٤ الساعة
١٣٦ Drive
١٣٦ Dropbox
١٣٧ Google
١٣٨ Kids Mode
١٤١ خرائط
١٤٢ المذكرة
١٤٣ ملفاتي

التوصيل بأجهزة أخرى

١٤٥ NFC
١٤٧ البلوتوث
١٥٠ S Beam
١٥١ Quick connect
١٥٥ Screen Mirroring
١٥٧ استخدام ميزة الطباعة المحمولة

مدير الجهاز والبيانات

١٥٨ ترقية الجهاز
١٥٩ نقل الملفات بين الجهاز والكمبيوتر
١٦٠ النسخ الاحتياطي واستعادة البيانات
١٦١ إجراء إعادة تعيين بيانات

الضبط

١٦٢ نبذة عن الضبط
١٦٢ الضبط السريع
١٦٢ وصلات الشبكة
١٦٧ الاتصال والمشاركة
١٦٨ الصوت والعرض
١٧٢ تخصيص
١٧٣ الحركة
١٧٤ المستخدم والنسخ الاحتياطي
١٧٥ النظام
١٨٢ التطبيقات
١٨٩ إعدادات Google

إمكانية الوصول

١٩٠ إمكانية الوصول
١٩١ استخدام مفتاح الصفحة الرئيسية لفتح قوائم إمكانية الوصول
١٩١ TalkBack
٢٠٢ تغيير حجم الخط
٢٠٣ تكبير الشاشة
٢٠٣ ضبط تذكيرات الإشعارات
٢٠٣ إيقاف كل الأصوات
٢٠٤ تخصيص ضبط التسمية التوضيحية
٢٠٥ ضبط توازن الصوت
٢٠٥ استخدام الصوت الأحادي
٢٠٥ استخدام التفاعل التلقائي مع اللمس
٢٠٦ استخدام القوائم المُساعدة
٢٠٨ استخدام ميزة التمرير الذكية
٢٠٨ ضبط خيارات تأخير الضغط المطوّل
٢٠٩ استخدام وضع التحكم في التفاعل
٢٠٩ الرد على/إنهاء المكالمات

٢١٠ استخدام وضع النقرة الواحدة
٢١٠ تهيئة ضبط إمكانية الوصول
٢١١ استخدام الميزات المفيدة الأخرى

حل المشكلات

تنظيف الجهاز

ملف التعريف.

يوفر هذا الجهاز اتصالات محمول وخدمات وسائط باستخدام أحدث معايير وخبرات سامسونج التكنولوجية. دليل المستخدم هذا والمعلومات المتاحة على www.samsung.com تحتوي على تفاصيل حول وظائف وميزات الجهاز.

- يرجى قراءة هذا الدليل قبل استخدام الجهاز لضمان الاستخدام الآمن والسليم.
- تستند عمليات الوصف على الإعدادات الافتراضية للجهاز.
- قد يختلف بعض المحتوى عن الجهاز الموجود لديك وذلك استنادًا إلى المنطقة أو مزود الخدمة، أو برنامج الجهاز.
- المحتوى (المحتوى عالي الجودة) الذي يتطلب استخدام وحدة معالجة مركزية CPU عالية الأداء واستخدام RAM سيؤثر على المستوى العام للأداء للجهاز. التطبيقات المتعلقة بالمحتوى قد لا تعمل بطريقة صحيحة حسب مواصفات الجهاز والبيئة المستخدمة فيه.
- لا تتحمل سامسونج المسؤولية عن مشكلات الأداء التي قد تحدث بسبب التطبيقات الواردة من أي مزود آخر غير سامسونج.
- سامسونج غير مسؤولة عن مشكلات الأداء أو حالات عدم التوافق التي تحدث بسبب التعديل في ضبط السجل أو التغيير في برنامج نظام التشغيل. قد تؤدي محاولة تخصيص نظام التشغيل إلى تشغيل جهازك أو التطبيقات بطريقة غير صحيحة.
- البرامج، ومصادر الصوت، والخلفيات، والصور، والوسائط الأخرى المتاحة في هذا الجهاز مرخصة للاستخدام المحدود. استخراج واستخدام هذه المواد لأغراض تجارية أو غيرها يعد انتهاكاً لقوانين حقوق التأليف والنشر. المستخدمون مسؤولون تمامًا عن الاستخدام غير المسموح به للوسائط.
- قد تتحمل تكاليف إضافية مقابل خدمات البيانات، مثل الرسائل، أو التحميل والتنزيل، أو المزامنة التلقائية، أو استخدام خدمات الموقع. لكي تتجنب التكاليف الإضافية، حدد خطة تعريفة بيانات مناسبة. لمعرفة التفاصيل، يُرجى الاتصال بمزوِّد الخدمة الخاص بك.
- التطبيقات الافتراضية التي تأتي مع الجهاز تخضع للتحديثات ولا يتم دعمها بدون الحصول إشعار مسبق. إذا كانت لديك أي أسئلة حول أحد التطبيقات المرفقة بالجهاز، اتصل بمركز خدمة سامسونج. بالنسبة للتطبيقات التي يتم تثبيتها بمعرفة المستخدم، اتصل بمزودي الخدمة.
- قد يؤدي تعديل نظام تشغيل الجهاز أو تثبيت برامج من مصادر غير معتمدة إلى حدوث أعطال في الجهاز، أو إتلاف أو فقدان للبيانات. تعتبر هذه الإجراءات مخالفات لاتفاقية ترخيص سامسونج وبالتالي ستبطل الضمان الخاص بك.

الرموز الإرشادية

تحذير: المواقف التي قد تؤدي إلى إصابتك أنت أو الآخرين

تنبيه: المواقف التي قد تتسبب في تلف الجهاز أو أي معدات أخرى

ملاحظة: الملاحظات، أو تلميحات الاستخدام، أو أي معلومات إضافية

بدء التشغيل

تصميم الجهاز

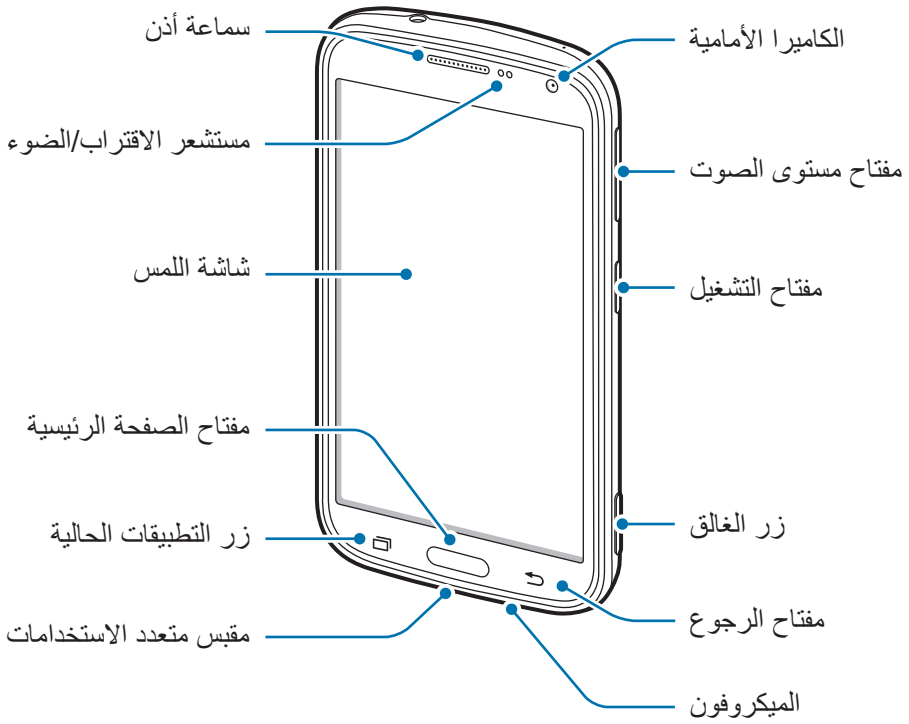

لا تعرّض العدسة لأي صدمات. قد يؤدي ذلك إلى حدث عطل في العدسة.

- لا تقم بتغطية منطقة الهوائي بيديك أو باستخدام أشياء أخرى، إلا إذا كنت تلتقط صورًا أو فيديو. قد يتسبب ذلك في حدوث مشكلات في الاتصال أو استنفاد البطارية.
- لا تستخدم واقي للشاشة. قد يؤدي ذلك إلى حدوث أعطال في المستشعر.
- لا تسمح للماء بملامسة شاشة اللمس. يمكن تعطل شاشة اللمس في حال وجود الرطوبة أو عند تعرضها للمياه.

الأزرار

مفتاح	الوظيفة
التشغيل	• اضغط مع الاستمرار لتشغيل الجهاز أو لإيقاف تشغيله. • اضغط لقفل، أو لإلغاء قفل الجهاز. ينتقل الجهاز إلى وضع القفل عند إيقاف تشغيل شاشة اللمس.
التطبيقات الحالية	• اضغط لفتح قائمة التطبيقات الحالية. • اضغط مطولاً للوصول إلى الخيارات الإضافية للشاشة الحالية.
الصفحة الرئيسية	• اضغط لإلغاء قفل الجهاز. ينتقل الجهاز إلى وضع القفل عند إيقاف تشغيل شاشة اللمس. • اضغط للعودة إلى شاشة الصفحة الرئيسية. • اضغط مرتين لتشغيل **S Voice**. • اضغط مطولاً لتشغيل **Google**.
رجوع	• اضغط للرجوع إلى الشاشة السابقة.
مستوى الصوت	• اضغط لضبط مستوى صوت الجهاز.
زر المصراع	• اضغط مطولاً لتشغيل **الكاميرا**. • اضغط نصف ضغطة لضبط التركيز في وضع الكاميرا. • اضغط لالتقاط صور في وضع الكاميرا.

محتويات العبوة

تحقق من وجود الأشياء التالية داخل علبة المنتج:

- الجهاز
- البطارية
- دليل التشغيل السريع

- قد تختلف العناصر المرفقة بجهازك وأي ملحقات متوفرة حسب منطقتك ومزوِّد الخدمة الخاص بك.
- يتم تصميم العناصر المرفقة خصيصًا لهذا الجهاز، وقد لا تكون متوافقة مع أجهزة أخرى.
- المظاهر والمواصفات تخضع للتغير بدون إشعار مسبق.
- يمكنك شراء ملحقات إضافية من موزع سامسونج المحلي. تأكد أنها متوافقة مع الجهاز قبل الشراء.
- استخدم الملحقات المعتمدة من سامسونج فقط. الأعطال التي قد تحدث بسبب استخدام ملحقات غير معتمدة لا يتم تغطيتها بواسطة خدمة الضمان.
- يخضع مدى توفر جميع الملحقات للتغير حسب الشركات المصنعة بالكامل. لمزيد من المعلومات حول مدى توفر الملحقات، راجع موقع سامسونج على الويب.

تركيب بطاقة SIM أو USIM والبطارية

أدخل بطاقة SIM أو USIM المتاحة بواسطة مزود خدمة الهاتف المحمول، والبطارية المرفقة.

- تعمل بطاقات microSIM فقط مع الجهاز.
- قد لا تتوفر بعض خدمات LTE حسب مزود الخدمة. للحصول على تفاصيل حول مدى توفر الخدمة، اتصل بمزود الخدمة لديك.

١ أزل الغطاء الخلفي.

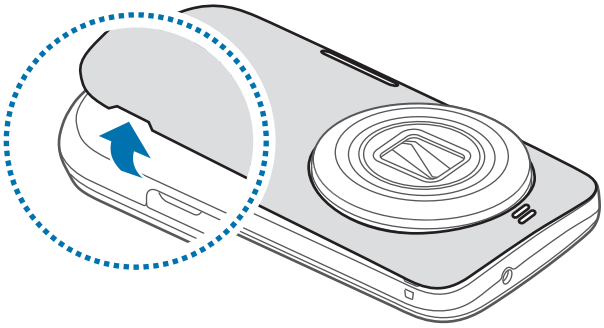

توخى الحرص حتى لا تلحق الضرر بأظفارك عند إزالة الغطاء الخلفي.

لا تثن الغطاء الخلفي ولا تقم بليه. فإن ذلك قد يتلف الغطاء.

٢ أدخل بطاقة SIM أو USIM بحيث تكون الأطراف الملونة بالذهبي متجهة للأسفل.

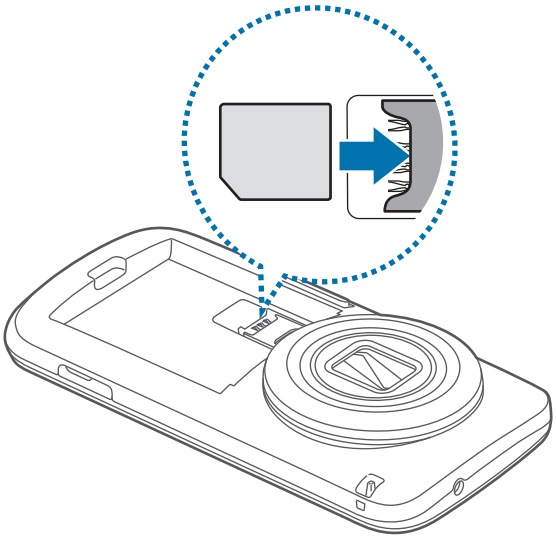

- لا تدخل بطاقة الذاكرة في فتحة بطاقة SIM. في حالة انحشار بطاقة الذاكرة في فتحة بطاقة SIM، خذ الجهاز إلى مركز خدمة سامسونج لإزالة بطاقة الذاكرة.
- توخى بالغ الحذر ألا تفقد أو تدع الآخرين يستخدمون بطاقة SIM أو USIM الخاصة بك. سامسونج ليست مسؤولة عن أي تلفيات أو مشكلات قد تحدث بسبب البطاقات المفقودة أو المسروقة.

٣ أدخل البطارية.

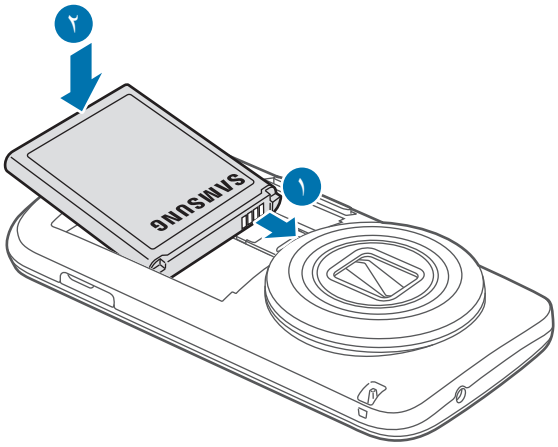

٤ أعد وضع الغطاء الخلفي إلى مكانه.

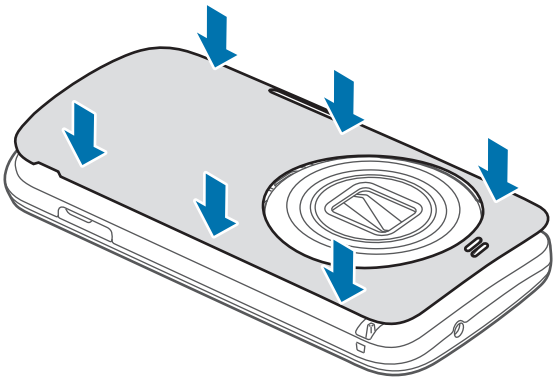

إزالة بطاقة SIM أو USIM والبطارية

١ أزل الغطاء الخلفي.

٢ اسحب البطارية للخارج.

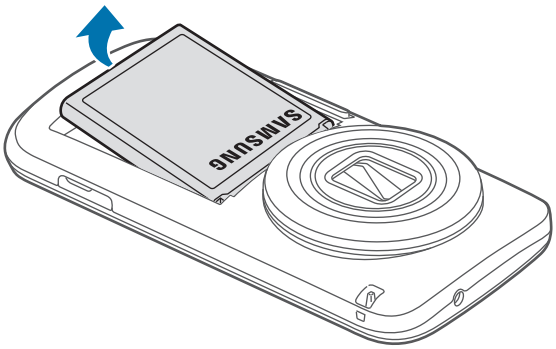

٣ اسحب بطاقة SIM أو USIM للخارج.

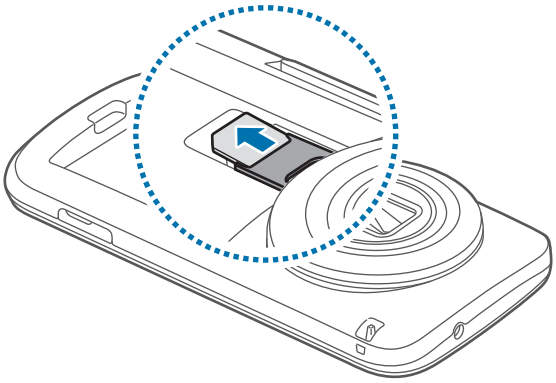

شحن البطارية

استخدم الشاحن لشحن البطارية قبل استخدامها لأول مرة. يمكن استخدام الكمبيوتر أيضًا لشحن الجهاز بواسطة توصيله باستخدام كابل USB.

يجب استخدام الشواحن والكبلات والبطاريات المعتمدة من سامسونج فقط. يمكن للشواحن أو الكبلات غير المعتمدة أن تتسبب في انفجار البطاريات أو تلحق أضرارًا بجهازك.

- عندما تنخفض طاقة البطارية، يظهر رمز البطارية فارغًا.
- في حالة تفريغ طاقة البطارية بالكامل، لا يمكن تشغيل الجهاز على الفور عند توصيل الشاحن. اترك البطارية المفرغة حتى تشحن بالكامل لبضعة دقائق قبل محاولة تشغيل الجهاز.
- في حالة استخدامك لتطبيقات متعددة مرة واحدة، أو تطبيقات الشبكة، أو التطبيقات التي تحتاج إلى إجراء اتصال بجهاز آخر، فإن ذلك سيؤدي إلى استنفاد طاقة البطارية. لكي تتجنب قطع الاتصال عن الشبكة أو فقدان التيار أثناء نقل البيانات، فاستخدم دومًا هذه التطبيقات بعد شحن البطارية بالكامل.

١ قم بتوصيل كابل USB بمهايئ طاقة USB.

٢ قم بتوصيل طرف كابل USB بالمقبس متعدد الاستخدامات.

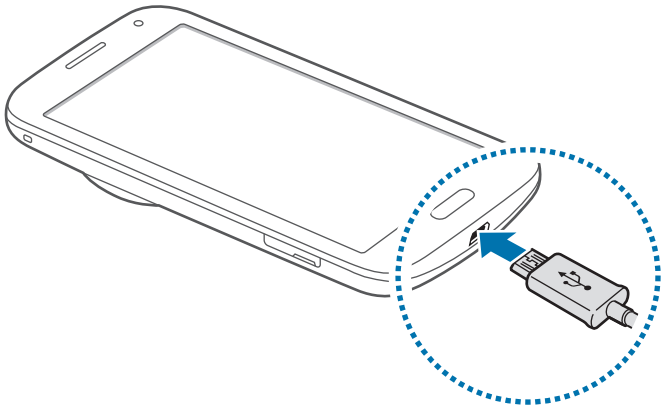

قد يؤدي توصيل الشاحن بطريقة غير صحيحة إلى إلحاق تلفيات خطيرة بالجهاز. لا يغطي الضمان أية أضرار تنتج عن سوء الاستخدام.

٣ قم بتوصيل مهايئ طاقة USB بالمقبس الكهربي.

- يمكنك استخدام الجهاز أثناء الشحن، ولكن قد يستغرق وقتًا أطول لشحن البطارية بالكامل.
- في حالة تلقي الجهاز مصدر غير مستقر للتيار أثناء الشحن، فقد لا تعمل شاشة اللمس. في حالة حدوث ذلك، افصل الشاحن عن الجهاز.
- أثناء الشحن، قد يسخن الجهاز. وهذا يعد أمرًا طبيعيًا، وينبغي ألا يؤثر على عمر الجهاز أو على أدائه. في حالة ارتفاع درجة حرارة البطارية عن المعتاد، فقد يتوقف الشاحن عن الشحن.
- إذا لم يكن يتم شحن جهازك بطريقة صحيحة، فخذ جهازك والشاحن إلى مركز خدمة سامسونج.

٤ بعد الشحن الكامل للبطارية، افصل الجهاز عن الشاحن. افصل الشاحن عن الجهاز، ثم افصله عن المقبس الكهربائي.

لا تخرج البطارية قبل فصل الشاحن. حيث قد يؤدي ذلك إلى إتلاف الجهاز.

لتوفير الطاقة، افصل الشاحن في حالة عدم استخدامه. لا يتوفر بالشاحن زر لتشغيل التيار، لذا، يجب عليك فصل الشاحن عن المقبس الكهربائي في حالة عدم الاستخدام لتجنب استنفاذ التيار. ينبغي أن يظل الشاحن قريبًا من المقبس الكهربائي بحيث يسهل الوصول إليه أثناء الشحن.

تقليل استهلاك البطارية

قد يوفر الجهاز خيارات تساعدك على توفير طاقة البطارية. من خلال تخصيص هذه الخيارات وإلغاء تنشيط الميزات الموجودة في الخلفية، يمكنك استخدام الجهاز لفترة زمنية أطول بين فترات الشحن:

- في حالة عدم استخدام الجهاز، انتقل إلى الوضع السكون بالضغط على مفتاح التشغيل.
- أغلق التطبيقات غير الضرورية باستخدام مدير المهام.
- قم بإلغاء تنشيط ميزة البلوتوث.
- قم بإلغاء تنشيط ميزة ال Wi-Fi.
- قم بإلغاء تنشيط المزامنة التلقائية للتطبيقات.
- قلل زمن الإضاءة الخلفية.
- قلل سطوع الشاشة.

إدخال بطاقة ذاكرة

يقبل جهازك بطاقات الذاكرة بسعات أقصاها ٦٤ جيجابايت. استناداً إلى جهة تصنيع ونوع بطاقة الذاكرة، فإن بعض بطاقات الذاكرة قد لا تكون متوافقة مع جهازك.

- قد لا تكون بعض بطاقات الذاكرة متوافقة بالكامل مع الجهاز. استخدام بطاقة ذاكرة غير متوافقة قد يتلف الجهاز، أو بطاقة الذاكرة أو قد يُتلف البيانات المخزنة على البطاقة.
- توخى الحذر عند إدخال بطاقة الذاكرة مع جعل جانبها الأيمن للأعلى.

- يدعم الجهاز فقط أنظمة الملفات FAT وexFAT الخاصة ببطاقات الذاكرة. إذا قمت بإدخال بطاقة مهيأة بنظام ملفات آخر، فسيطلب منك جهازك إعادة تهيئة بطاقة الذاكرة.
- ستؤدي عمليات الكتابة والمسح المتكررة للبيانات إلى تقصير عمر بطاقات الذاكرة.
- عند إدخال بطاقة ذاكرة في الجهاز، يظهر دليل ملف بطاقة الذاكرة في المجلد **ملفاتي** ← **SD card**.

١ افتح غطاء فتحة بطاقة الذاكرة.

٢ أدخل بطاقة الذاكرة بحيث تكون الأطراف الملونة بالذهبي متجهة للأسفل.

٣ ادفع بطاقة الذاكرة داخل فتحة بطاقة الذاكرة حتى تستقر في المكان المخصص لها.

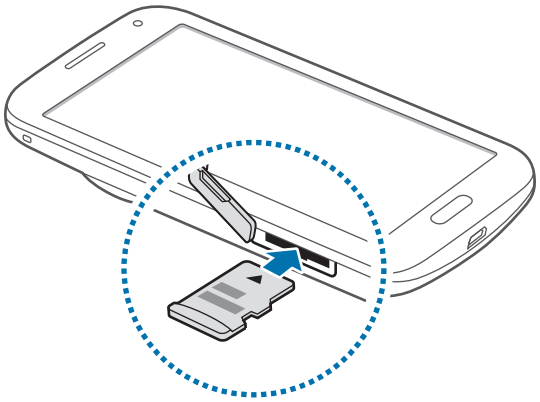

٤ اغلق غطاء فتحة بطاقة الذاكرة.

إخراج بطاقة الذاكرة

قبل إخراج بطاقة الذاكرة، قم أولاً بإلغاء تحميلها لإزالتها بأمان. على الشاشة الرئيسية، اضغط على **تطبيقات** ← **الضبط** ← **التخزين** ← **إلغاء تحميل البطاقة SD**.

١ افتح غطاء فتحة بطاقة الذاكرة.

٢ ادفع بطاقة الذاكرة حتى يتم إخراجها من الجهاز، ثم اسحبها للخارج.

٣ اغلق غطاء فتحة بطاقة الذاكرة.

لا تقم بإزالة بطاقة الذاكرة عندما يقوم الجهاز بنقل البيانات أو الوصول إلى المعلومات. يؤدي القيام بذلك إلى فقدان أو إتلاف البيانات، أو إتلاف بطاقة الذاكرة أو الجهاز. سامسونج ليست مسؤولة عن الخسائر التي قد تحدث بسبب إساءة استخدام بطاقات الذاكرة التالفة، بما في ذلك فقدان البيانات.

تهيئة بطاقة الذاكرة

بطاقة الذاكرة المهيأة على الكمبيوتر قد لا تكون متوافقة مع الجهاز. قم بتهيئة بطاقة الذاكرة على الجهاز.

على الشاشة الرئيسية، اضغط على **تطبيقات** ← **الضبط** ← **التخزين** ← **تهيئة بطاقة SD** ← **تهيئة بطاقة SD** ← **مسح الكل**.

قبل تهيئة بطاقة الذاكرة، تذكر عمل نسخ احتياطية من كل البيانات المهمة المحفوظة على جهازك. لا يغطي ضمان الشركة المصنعة أي فقد للبيانات ينتج عن عبث المستخدمين.

ربط شريط اليد

١ أزل الغطاء الخلفي.

٢ قم بإدخال شريط اليد من خلال الفتحة واربطه فوق الجزء البارز.

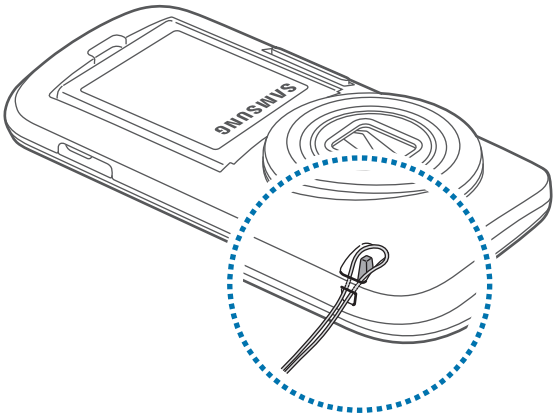

٣ أعد وضع الغطاء الخلفي إلى مكانه.

تشغيل جهازك وإيقاف تشغيله

في حالة قيامك بتشغيل الجهاز لأول مرة، اتبع الإرشادات التي تظهر على الشاشة لإعداد جهازك.

اضغط مطولاً على مفتاح التشغيل لبضع ثوان لتشغيل الجهاز.

لإيقاف تشغيل الجهاز، اضغط مطولاً على مفتاح التشغيل، ثم اضغط على **إيقاف التشغيل**.

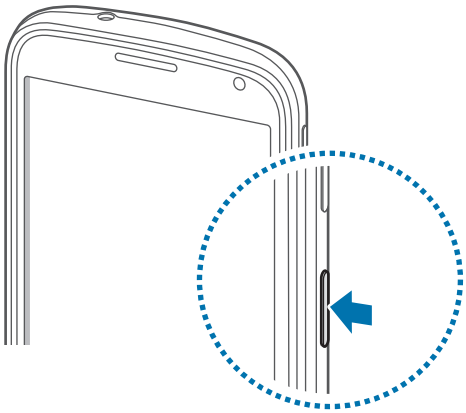

اتبع كل التحذيرات والتعليمات المنشورة من الموظفين المعتمدين عندما تكون في مناطق يحظر فيها استخدام الأجهزة اللاسلكية، مثل الطائرات والمستشفيات.

حمل الجهاز

لا تغطي منطقة الهوائي بيديك أو بأي أدوات أخرى. قد يتسبب ذلك في حدوث مشكلات في الاتصال أو استنفاد البطارية.

قفل الجهاز أو إلغاء قفله

يؤدي الضغط على مفتاح التشغيل إلى إيقاف تشغيل الشاشة ويضع الجهاز في وضع القفل. يقفل الجهاز تلقائيًا في حالة عدم استخدامه لفترة زمنية محددة.

لإلغاء قفل الجهاز، اضغط على مفتاح التشغيل أو مفتاح الصفحة الرئيسية وانقر بإصبعك في أي اتجاه داخل منطقة الشاشة غير المقفلة.

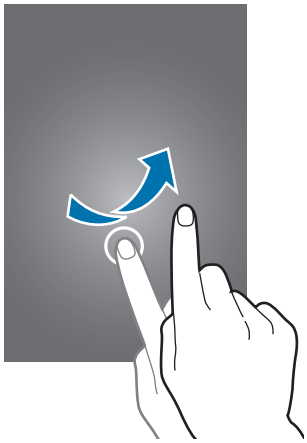

يمكنك تغيير رمز إلغاء القفل لإلغاء قفل الجهاز. راجع تغيير طريقة قفل الشاشة للتعرف على التفاصيل.

الأساسيات

استخدام شاشة اللمس

- تجنب اتصال شاشة اللمس بأجهزة كهربائية أخرى. تفريغ الكهرباء الساكنة يمكن أن يسبب قصوراً في عمل شاشة اللمس.
- لكي تتجنب إتلاف شاشة اللمس، لا تضغط عليها باستخدام أي شيء حاد، ولا تضغط عليها بشكل مفرط بأطراف أصابعك.

- قد لا يتعرف الجهاز على الإدخالات باللمس القريبة من حواف الشاشة، والتي تتم خارج منطقة الإدخال باللمس.
- ترك شاشة اللمس في وضع الجاهزية لفترات زمنية ممتدة قد يؤدي إلى تشوه الصور (احتراق الشاشة) أو ظهور أشباح في الصورة. أوقف تشغيل شاشة اللمس في حالة عدم استخدام الجهاز.
- يُوصى باستخدام أصابعك عندما تستخدم شاشة اللمس.

الضغط

لفتح أحد التطبيقات، أو لتحديد عنصر بالقائمة، أو للضغط على الزر الموجود على الشاشة، أو لإدخال حرف باستخدام لوحة المفاتيح التي تظهر على الشاشة، اضغط عليه بإصبعك.

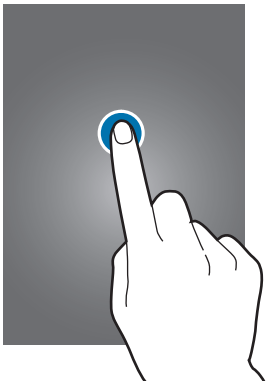

الضغط المطول

اضغط مطولاً على أحد العناصر لأكثر من ثانيتين للوصول إلى الخيارات المتاحة.

السحب

لتحريك أحد الرموز، أو صورة مصغرة، اضغط مطولاً عليه واسحبه إلى الوضع المستهدف.

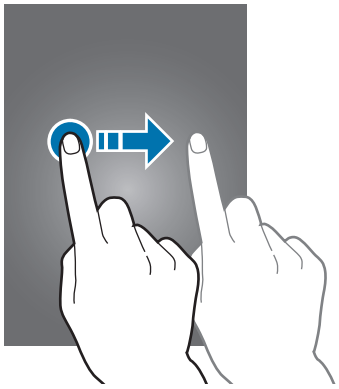

الضغط مرتين

اضغط ضغطًا مزدوجاً على صفحة ويب أو صورة لتكبير جزء منها. قم بالضغط مرتين مرة أخرى للرجوع.

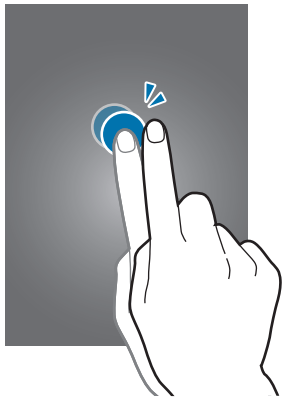

النقر

انقر لليسار أو لليمين على الشاشة الرئيسية أو على شاشة التطبيقات لمشاهدة لوحة أخرى. انقر للأعلى أو للأسفل للتمرير بين صفحات الويب أو بين قائمة، مثل جهات الاتصال.

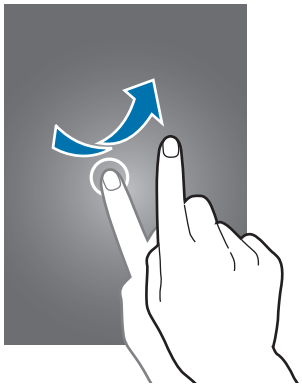

فرد الأصابع وضمهما

افرد إصبعين عن بعضهما البعض على إحدى صفحات الويب، أو على خريطة، أو صورة، لتكبير جزء منها. اضغط للتصغير.

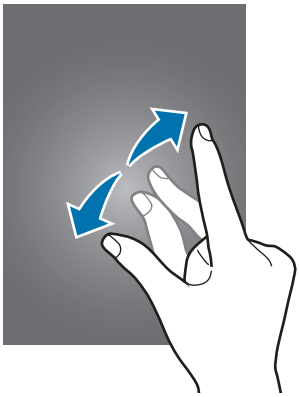

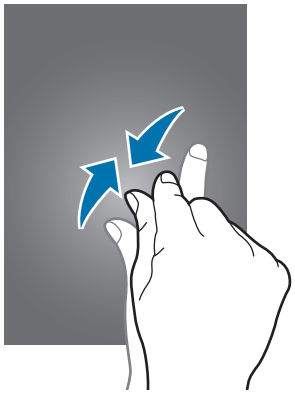

رموز المؤشر

توفر الرموز التي يتم عرضها على شريط الحالة معلومات حول حالة الجهاز. الرموز التي يتم سردها في الجدول التالي هي الرموز الأكثر شهرة.

لا يظهر شريط الحالة في الجزء العلوي من الشاشة في بعض التطبيقات. لعرض شريط الحالة، اسحب لأسفل من الجزء العلوي من الشاشة.

الرمز	المعنى
	لا توجد إشارة
	قوة الإشارة
	التجوال (خارج منطقة الخدمة العادية)
	شبكة GPRS متصلة
	شبكة EDGE متصلة
	شبكة UMTS متصلة
	شبكة HSDPA متصلة
	شبكة HSPA+ متصلة
	شبكة LTE متصلة
	متصلة عبر Wi-Fi
	تنشيط ميزة البلوتوث
	GPS منشط
	مكالمة جارية
	مكالمة فائتة
	ميزة الانتظار الذكي أو الإيقاف المؤقت الذكي نشطة
	متزامن مع الويب
	متصل بالكمبيوتر
	لا توجد بطاقة SIM أو USIM
	نص جديد أو رسالة وسائط
	المنبه فعال
	وضع كتم الصوت نشط

الرمز	المعنى
	تم تنشيط وضع الاهتزاز
	تم تنشيط وضع الطيران
	حدث خطأ أو مطلوب اتخاذ حذر
	مستوى شحن البطارية

الإشعارات ولوحات الضبط السريع

استخدام لوحة الإشعارات

عندما تتلقى إشعارات جديدة، مثل الرسائل أو المكالمات الفائتة، تظهر رموز المؤشر على شريط الحالة. لمشاهدة مزيد من المعلومات حول الرموز، افتح لوحة الإشعارات واعرض التفاصيل.

لفتح لوحة الإشعارات، اسحب شريط الحالة لأسفل باستخدام إصبعين.

لغلق لوحة الإشعارات، اسحب الشريط من الجزء السفلي للشاشة لأعلى.

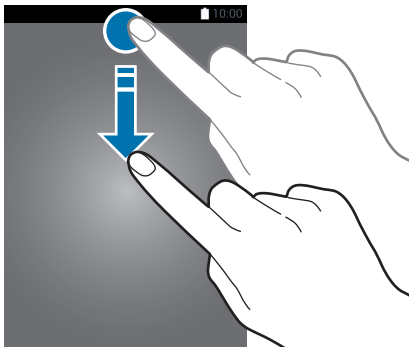

يمكنك استخدام الوظائف التالية في لوحة الإشعارات.

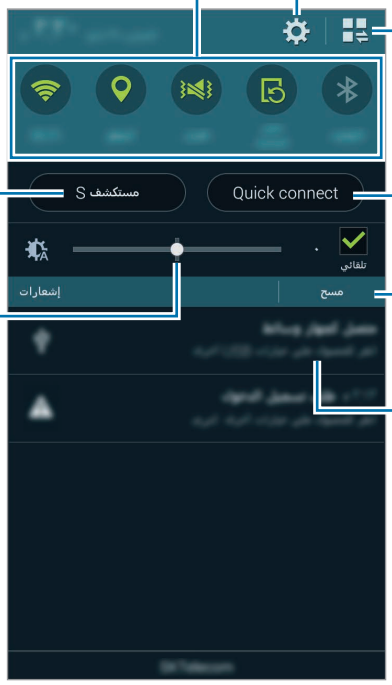

ضبط السطوع

لتعيين الجهاز لضبط السطوع تلقائيًا، ضع علامة اختيار أمام **تلقائي**. للضبط اليدوي للسطوع من المستوى التلقائي، اسحب شريط ضبط السطوع إلى اليسار أو إلى اليمين.

عندما تنخفض طاقة البطارية، يختفي شريط ضبط السطوع من على لوحة الإشعارات.

استخدام لوحة الضبط السريع

يتوفر عدد من أزرار الضبط السريع على لوحة الإشعارات. لعرض المزيد من أزرار الضبط السريع أو للوصول إليها، افتح لوحة الضبط السريع. عندما تفتح لوحة الضبط السريع يمكنك تنشيط أو إلغاء تنشيط ميزات عديدة أو تهيئة الضبط.

لفتح لوحة الضبط السريع، اسحب شريط الحالة لأسفل باستخدام إصبعين.

لغلق لوحة الضبط السريع، اسحب الشريط من الجزء السفلي للشاشة لأعلى.

لإعادة ترتيب أزرار الضبط السريع على لوحة الإشعارات، اضغط على ✎، واضغط مطولاً على أحد العناصر، ثم اسحب العنصر إلى موقع آخر.

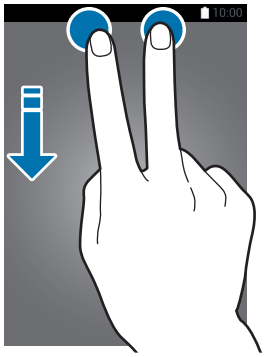

استخدم الخيارات التالية:

- **Wi-Fi**: تنشيط أو إلغاء تنشيط ميزة الـ Wi-Fi. راجع الاتصال بشبكة Wi-Fi للتعرف على التفاصيل.
- **الموقع**: قم بتنشيط أو إلغاء تنشيط ميزة GPS.
- **صوت / اهتزاز / كتم**: قم بتنشيط أو إلغاء تنشيط وضع الصوت والوضع الصامت. يمكنك تعيين الجهاز لكي يهتز أو لكي يكتم جميع الأصوات في الوضع الصامت.
- **تدوير الشاشة**: اسمح بدوران الواجهة أو لا تسمح بذلك عندما تقوم بتدوير الجهاز.

لا تسمح بعض التطبيقات بتدوير الشاشة.

- **البلوتوث**: تنشيط ميزة البلوتوث أو إلغاء تنشيطها.
- **بيانات الهاتف**: تنشيط أو إلغاء تنشيط اتصال بيانات المحمول.

- **توفير فائق للطاقة**: قم بتنشيط أو إلغاء تنشيط الوضع الفائق لتوفير الطاقة. راجع استخدام ميزة توفير الطاقة للتعرف على التفاصيل.
- **صندوق الأدوات**: قم بإخفاء أو عرض رمز صندوق الأدوات. راجع صندوق الأدوات للتعرف على التفاصيل.
- **نقطة اتصال الهواتف المحمولة**: قم بتنشيط أو إلغاء تنشيط ميزة ربط Wi-Fi. راجع تقييد الأجهزة واستخدام نقاط الاتصال النقالة للتعرف على التفاصيل.
- **Screen mirroring**: قم بتنشيط أو إلغاء تنشيط ميزة مراقبة الشاشة. راجع Screen Mirroring للتعرف على التفاصيل.
- **NFC**: تنشيط ميزة NFC أو إلغاء تنشيطها. راجع NFC للتعرف على التفاصيل.
- **مزامنة**: قم بتنشيط أو إلغاء تنشيط المزامنة التلقائية للتطبيقات.
- **سكون ذكي**: قم بتنشيط أو إلغاء تنشيط ميزة السكون الذكي. عندما تقوم بتنشيط هذه الميزة، تظل الشاشة مضاءة طالما ظللت تنظر إليها.
- **إيقاف مؤقت ذكي**: قم بتنشيط أو إلغاء تنشيط ميزة الإيقاف المؤقت الذكي. عندما تقوم بتنشيط هذه الميزة، يتوقف العرض مؤقتًا تلقائيًا عندما تنظر بعيدًا عن الشاشة.
- **توفير الطاقة**: تنشيط أو إلغاء تنشيط وضع توفير الطاقة. راجع استخدام ميزة توفير الطاقة للتعرف على التفاصيل.
- **وضع الحظر**: تنشيط أو إلغاء تنشيط وضع الحظر. في وضع الحظر، يقوم جهازك بحظر الإشعارات. لتحديد الإشعارات التي يتم حظرها، اضغط على **الضبط** ← **وضع الحظر**.
- **وضع الطيران**: تنشيط أو إلغاء تنشيط وضع الطيران.

الشاشة الرئيسية وشاشة التطبيقات

شاشة الصفحة الرئيسية

تعتبر شاشة الصفحة الرئيسية هي نقطة البدء للوصول إلى جميع ميزات الجهاز. فهي تعرض رموز المؤشر، والتطبيقات المصغرة، والاختصارات المؤدية للتطبيقات، والمزيد. التطبيقات المصغرة عبارة عن تطبيقات صغيرة تقوم بتشغيل وظائف محددة بالتطبيقات لتوفير معلومات ووصول مناسب على الشاشة الرئيسية.

تحتوي شاشة الصفحة الرئيسية على لوحات عديدة. لعرض لوحات أخرى، تنقل إلى اليسار أو اليمين. لتخصيص الشاشة الرئيسية، راجع إدارة الشاشات الرئيسية وشاشة التطبيقات للتعرف على التفاصيل.

خيارات الشاشة الرئيسية

اضغط مطولاً على منطقة خالية، أو ضم إصبعيك معاً على الشاشة الرئيسية للوصول إلى الخيارات المتاحة على الشاشة الرئيسية.

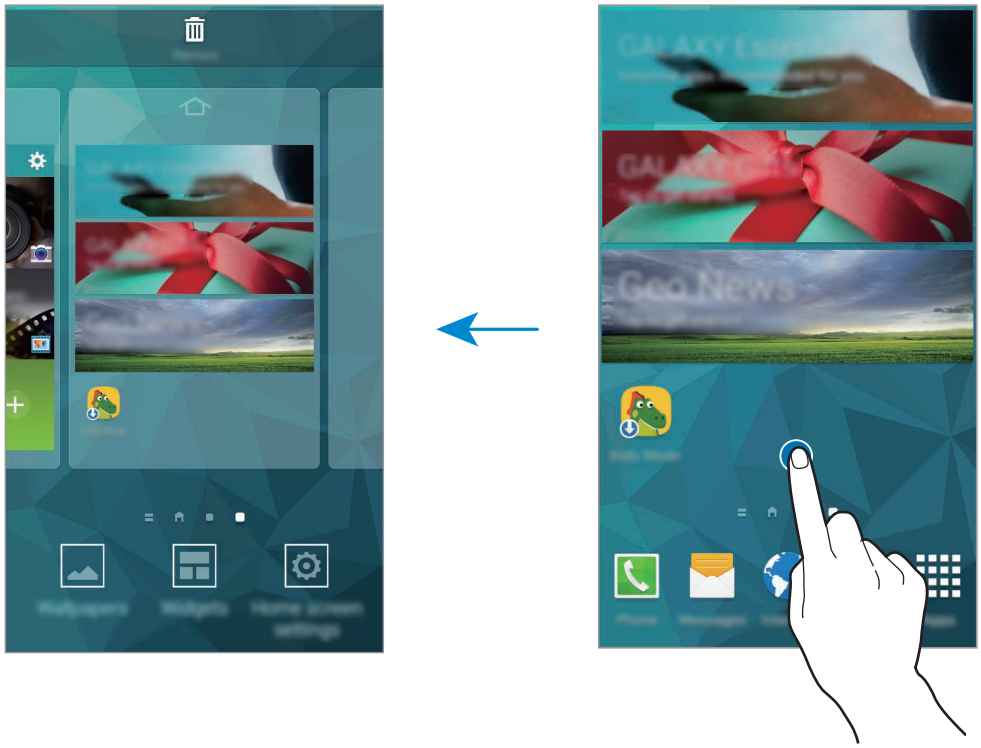

استخدام مجلتي

اضغط على ☰ أو قم بالتمرير لليمين على الشاشة الرئيسية لفتح **مجلتي**.

تعرض **مجلتي** تحديثات الشبكة الاجتماعية والأخبار التي تهتم بها.

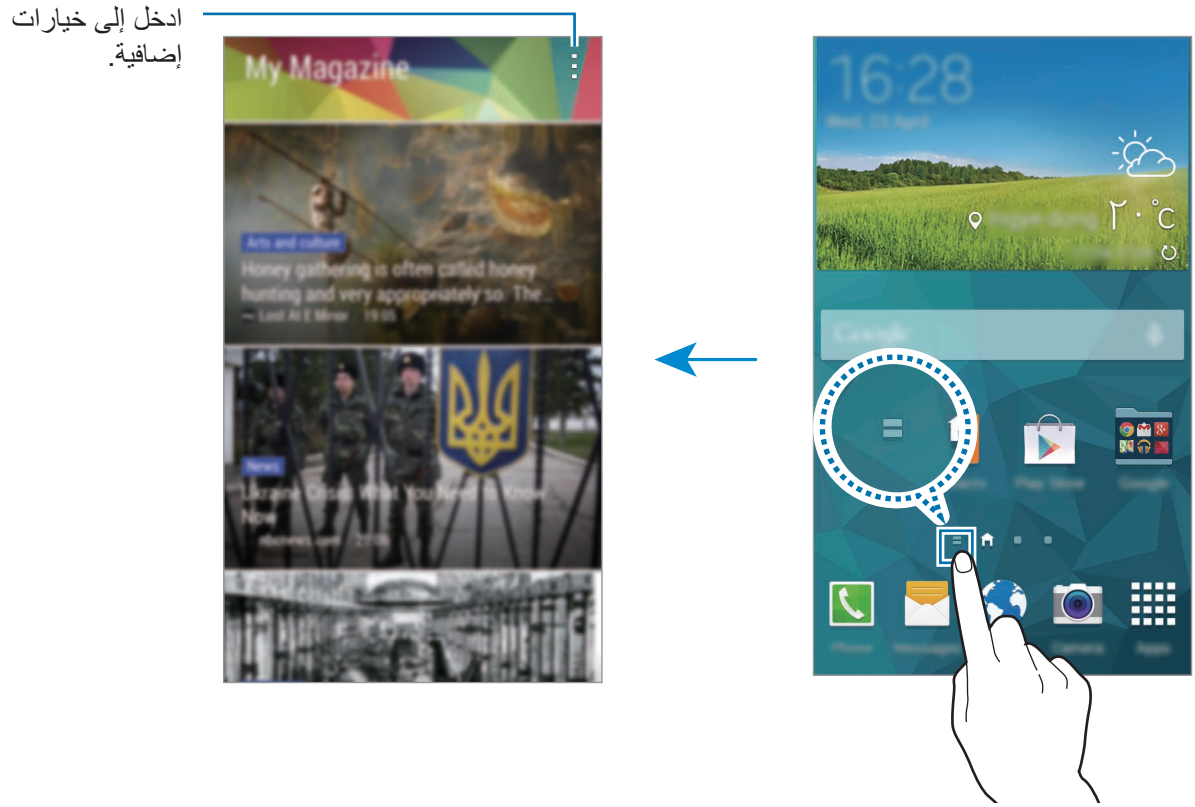

لتحديد المحتوى المطلوب عرضه، اضغط على ⋮ ← **الضبط**، ثم حدد الفئات التي تهتم بها.

لتحديث المحتوى تلقائيًا عندما تفتح **مجلتي** اضغط على ⋮ ← **الضبط**، ثم ضع علامة اختيار أمام **تحديث تلقائي عند الفتح**.

لإلغاء تنشيط **مجلتي**، على الشاشة الرئيسية، اضغط مطولاً على منطقة خالية. ثم اضغط على **إعدادات الشاشة الرئيسية** وحدد **مجلتي**.

شاشة التطبيقات

تعرض شاشة التطبيقات رموز لجميع التطبيقات، بما في ذلك أي تطبيقات جديدة مثبتة.

على الشاشة الرئيسية، اضغط على **تطبيقات** لفتح شاشة التطبيقات. لعرض لوحات أخرى، قم بالتمرير إلى اليسار أو إلى اليمين، أو حدد مؤشر شاشة في الجزء السفلي من الشاشة. لتخصيص شاشة التطبيقات، راجع إدارة الشاشات الرئيسية وشاشة التطبيقات للتعرف على التفاصيل.

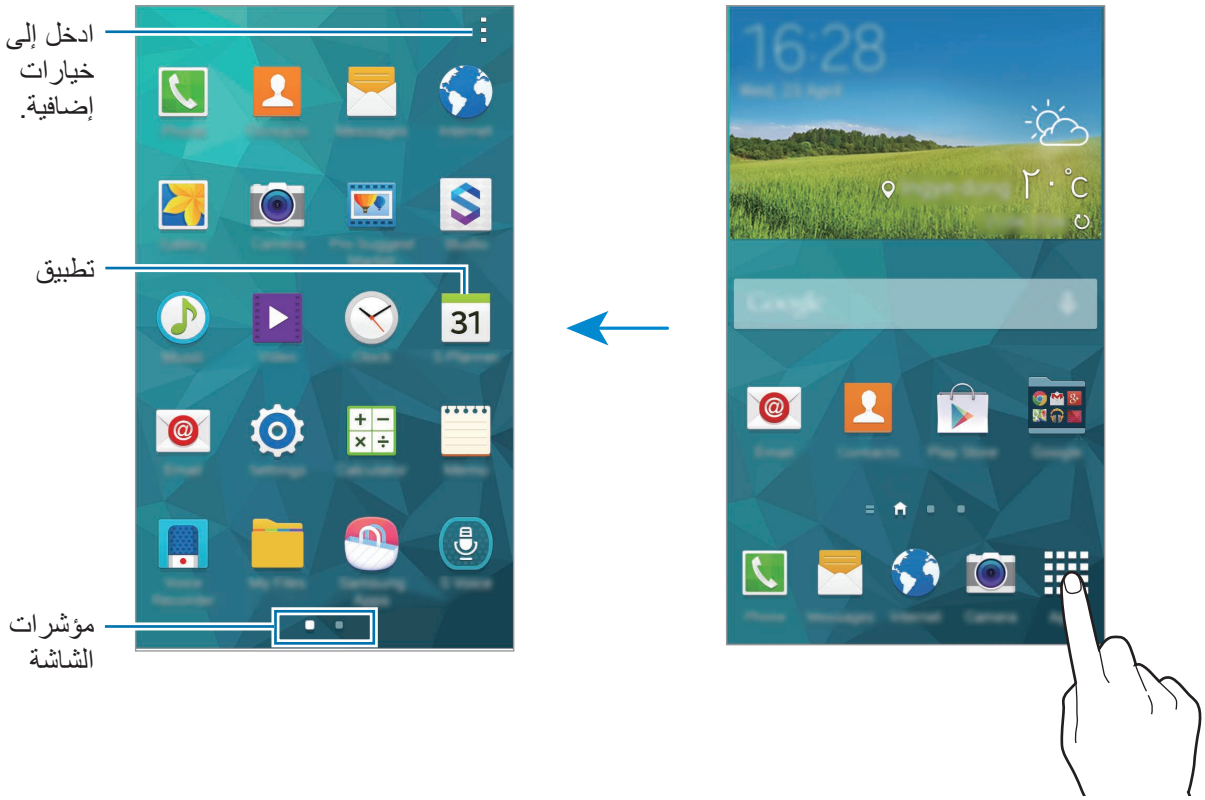

فتح التطبيقات

على الشاشة الرئيسية، أو على شاشة التطبيقات، حدد رمز تطبيق لفتحه.

لفتح قائمة التطبيقات التي تم استخدامها مؤخرًا، اضغط على ▭ وحدد رمز تطبيق لفتحه.

غلق تطبيق

اضغط على ▭ ← ◔ ثم اضغط على **إنهاء** بجوار تطبيق لغلقه. لغلق جميع التطبيقات قيد التشغيل، اضغط على **إلغاء الكل**. أو بدلاً من ذلك، اضغط على ▭ ← ☰✕.

تثبيت التطبيقات أو إلغاء تثبيتها

Samsung Apps

استخدم هذا التطبيق لشراء وتنزيل تطبيقات سامسونج المخصصة.

اضغط على **Samsung Apps** على شاشة التطبيقات.

لا يتوفر هذا التطبيق حسب منطقتك أو مزوّد الخدمة الخاص بك.

تثبيت التطبيقات

استعرض التطبيقات حسب الفئة، أو اضغط على 🔍 للبحث عن كلمة أساسية.

حدد تطبيقًا لعرض معلومات حوله. لتنزيل تطبيقات مجانية، اضغط على **مجاني**. لشراء وتنزيل التطبيقات بمقابل مادي، اضغط على الزر الذي يوضح سعر التطبيق.

افتراضيًا، يقوم الجهاز بالتحديث التلقائي لأي تطبيق مثبت عندما يتوفر إصدار جديد. لتغيير الضبط الافتراضي أو لتحديث التطبيقات يدويًا، اضغط على ⋮ ← **الضبط** ← **تحديث التطبيقات تلقائيا**، ثم حدد خيارًا.

سوق Play

استخدم هذا التطبيق لشراء وتنزيل التطبيقات والألعاب التي يمكن تشغيلها على الجهاز.

اضغط على **سوق Play** على شاشة التطبيقات.

لا يتوفر هذا التطبيق حسب منطقتك أو مزوّد الخدمة الخاص بك.

تثبيت التطبيقات

استعرض التطبيقات حسب الفئة، أو اضغط على 🔍 للبحث عن كلمة أساسية.

حدد تطبيقًا لعرض معلومات حوله. لتنزيل تطبيقات مجانية، اضغط على **تثبيت**. لشراء وتنزيل التطبيقات بمقابل مادي، اضغط على السعر واتبع التعليمات التي تظهر على الشاشة.

افتراضيًا، يقوم الجهاز بالتحديث التلقائي لأي تطبيق مثبت عندما يتوفر إصدار جديد. لتغيير الضبط الافتراضي أو لتحديث التطبيقات يدويًا، اضغط على ⋮ ← **الإعدادات** ← **تحديث التطبيقات تلقائيًا**، ثم حدد خياراً.

تنزيل التطبيقات المقترحة

يمكنك عرض وتنزيل التطبيقات المخصصة لجهاز Galaxy.

على شاشة التطبيقات، اضغط على ⋮ ← **GALAXY Essentials**. أو على الشاشة الرئيسية، اضغط على التطبيق المصغر **GALAXY Essentials**، أو التطبيق المصغر **GALAXY Gifts**، ثم اضغط على ⬇ بجانب أحد التطبيقات.

لتنزيل جميع التطبيقات الموجودة في القائمة، اضغط على **تنزيل الكل**.

إدارة التطبيقات

إلغاء تثبيت أو تعطيل التطبيقات

لتعطيل التطبيقات الافتراضية، على شاشة التطبيقات، اضغط على ⋮ ← **إلغاء تثبيت/إلغاء تفعيل التطبيقات**. يظهر ⊖ في التطبيقات التي يمكنك تعطيلها. حدد أحد التطبيقات واضغط على **إلغاء تفعيل**.

لإلغاء تثبيت التطبيقات التي يتم تنزيلها، على شاشة التطبيقات، اضغط على ⋮ ← **تطبيقات تم تنزيلها** ← ⋮ ← **إلغاء التثبيت**. أو بدلاً من ذلك، على شاشة التطبيقات، اضغط على **الضبط** ← **مدير التطبيقات**، حدد أحد التطبيقات، ثم اضغط على **إلغاء التثبيت**.

تمكين التطبيقات

على شاشة التطبيقات، اضغط على ⋮ ← **إظهار التطبيقات التي تم إلغاء تفعيلها**، حدد التطبيقات، ثم اضغط على **تم**.

أو بدلاً من ذلك، على شاشة التطبيقات، اضغط على **الضبط** ← **مدير التطبيقات**، قم بالتمرير إلى **غير مفعل**، حدد أحد التطبيقات، واضغط على **تفعيل**.

- إخفاء التطبيقات: قم بإخفاء التطبيقات في شاشة التطبيقات فقط. يمكنك متابعة استخدام التطبيقات المخفية.
- تعطيل التطبيقات: قم بتعطيل التطبيقات الافتراضية المحددة التي لا يمكن إلغاء تثبيتها من الجهاز. لا يمكنك استخدام التطبيقات المعطلة.
- إلغاء تثبيت التطبيقات: قم بإلغاء تثبيت التطبيقات التي يتم تنزيلها.

إدخال نص

تظهر لوحة المفاتيح تلقائيًا عندما تقوم بإدخال النص لإرسال الرسائل، وإنشاء المذكرات، والمزيد.

لا يتم دعم إدخال النصوص في بعض اللغات. لإدخال نص، يتعين عليك تغيير لغة الإدخال إلى إحدى اللغات المدعمة.

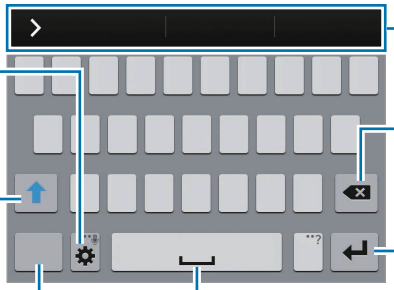

ضبط لغات الإدخال

اضغط على ⚙ ← **تحديد لغات الإدخال**، ثم حدد اللغات المطلوبة استخدامها. إذا حددت لغتين أو أكثر، فيمكنك تغيير اللغات بواسطة إزاحة مفتاح المسافة إلى اليسار أو إلى اليمين.

تغيير تخطيط لوحة المفاتيح

اضغط على ⚙، حدد لغة ضمن **لغات الإدخال**، ثم حدد مخطط لوحة مفاتيح لكي تستخدمها.

في **لوحة مفاتيح 3x4** يضم المفتاح ثلاثة أو أربعة حروف. لإدخال حرف، اضغط بشكل متكرر على المفتاح المقابل للحرف.

استخدام وظائف لوحة المفاتيح الإضافية

اضغط مطولاً على ⚙ لكي تستخدم الوظائف التالية. قد تظهر رموز أخرى بدلاً من الرمز ⚙ وذلك حسب آخر وظيفة تم استخدامها.

- 🎤 : أدخل النص صوتيًا.

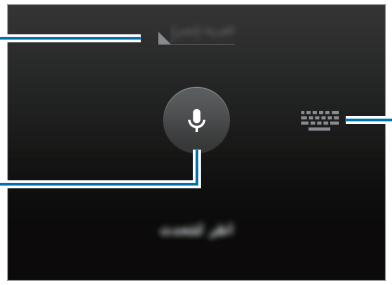

تأكد أن Wi-Fi أو شبكة الهاتف المحمول متصلة قبل استخدام هذه الميزة. سيتم تحميلك بتكاليف إضافية عند استخدام هذه الميزة عبر شبكة المحمول.

- 📋 : إضافة عنصر من الحافظة.
- ⚙ : ضبط الخيارات للوحة المفاتيح.
- ☺ : إدخال الرموز التعبيرية.

النسخ واللصق

١ اضغط مطولاً فوق النص.

٢ اسحب أو لتحديد النص المطلوب، أو اضغط على **تحديد الكل** لتحديد جميع النصوص.

٣ اضغط على **نسخ** أو **قص**. يتم نسخ النص المحدد إلى الحافظة.

٤ ضع المؤشر في المكان الذي سيتم إدراج النص عنده، ثم اضغط على ← **لصق**. للصق النص الذي قمت بنسخه، اضغط على ← **الحافظة** وحدد النص.

استخدام ميزة توفير الطاقة

نمط توفير الطاقة

قم بتوفير طاقة البطارية بواسطة تقييد وظائف الجهاز.

على شاشة التطبيقات، اضغط على **الضبط** ← **توفير الطاقة** ← **نمط توفير الطاقة**، ثم اسحب المفتاح **نمط توفير الطاقة** جهة اليمين. أو بدلاً من ذلك، افتح لوحة الضبط السريع واضغط على **توفير الطاقة** لتنشيطه.

حدد من بين الخيارات التالية:

- **حظر بيانات الخلفية**: امنع التطبيقات التي تعمل في الخلفية من استخدام اتصال بيانات الهاتف المحمول.
- **تقييد الأداء**: قم بتقييد خيارات عديدة مثل إيقاف تشغيل التطبيقات الأخيرة والإضاءة الخلفية لمفتاح الرجوع.

وضع التوفير الفائق للطاقة

استخدم هذا الوضع لزيادة طاقة بطارية الجهاز. في وضع توفير الطاقة الفائق، يقوم الجهاز بتنفيذ ما يلي:

- يقوم بتقييد التطبيقات المتاحة إلى التطبيقات الضرورية والتطبيقات المحددة فقط.
- يقوم بإلغاء تنشيط وصلة بيانات المحمول عندما يتم إيقاف تشغيل الشاشة.
- يقوم بإلغاء تنشيط ميزات Wi-Fi والبلوتوث.

على شاشة التطبيقات، اضغط على **الضبط** ← **توفير الطاقة** ← **وضع التوفير الفائق للطاقة**، ثم اسحب المفتاح **وضع التوفير الفائق للطاقة** جهة اليمين. أو بدلاً من ذلك، افتح لوحة الضبط السريع واضغط على **توفير فائق للطاقة** لتنشيطه.

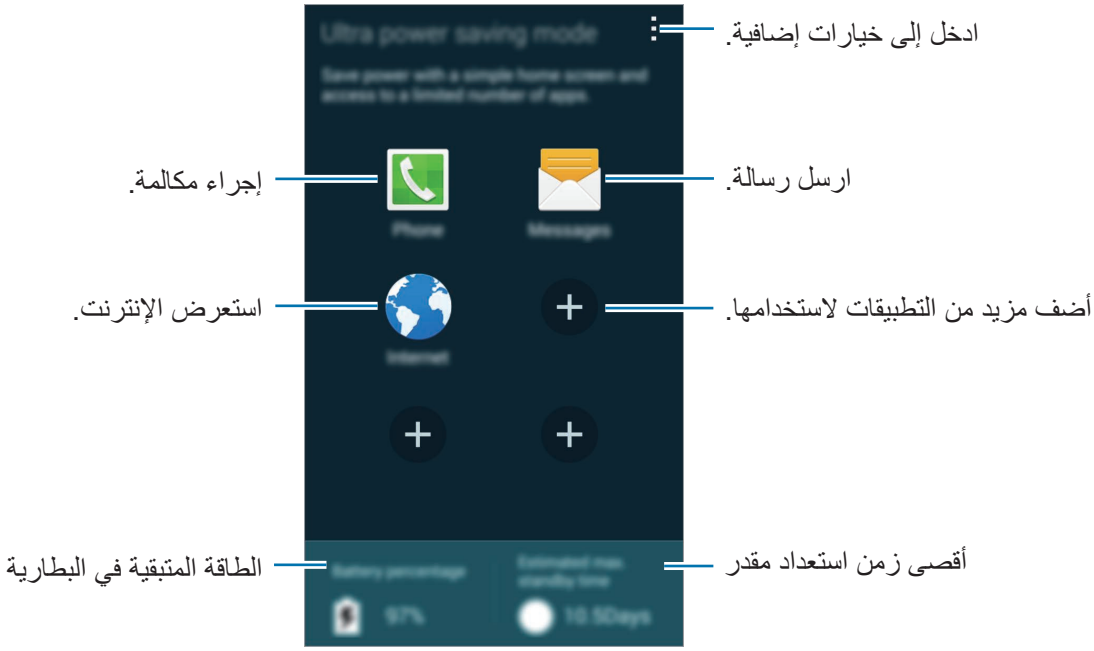

لإضافة تطبيق على الشاشة الرئيسية، اضغط على ⊕ وحدد تطبيقًا.

لإزالة تطبيق من الشاشة الرئيسية، اضغط على ⋮ ← **حذف**، حدد تطبيقًا باستخدام ⊖، ثم اضغط على **موافق**.

لتغيير ضبط اتصال الشبكة والمزيد، اضغط على ⋮ ← **الضبط**.

لإلغاء تنشيط ميزة توفير الطاقة الفائقة، اضغط على ⋮ ← **إلغاء تفعيل وضع توفير الطاقة الأقصى**.

زمن الاستعداد االأقصى المقدر يوضح الزمن المتبقي قبل نفاد الوقت المتبقي في البطارية في حالة عدم استخدام الجهاز. قد يختلف زمن الاستعداد حسب ضبط الجهاز وظروف التشغيل.

الوصول إلى معلومات التعليمات

للوصول إلى معلومات التعليمات لأحد التطبيقات أثناء استخدام هذا التطبيق، اضغط على ⋮ ← **مساعدة**.

للوصول إلى معلومات التعليمات للتعرف على كيفية استخدام الجهاز والتطبيقات، وعلى شاشة التطبيقات، اضغط على **الضبط** ← **مساعدة**.

- بعض التطبيقات قد لا تدعم هذه الميزة.
- تأكد أن Wi-Fi أو شبكة الهاتف المحمول متصلة قبل استخدام هذه الميزة. سيتم تحميلك بتكاليف إضافية عند استخدام هذه الميزة عبر شبكة المحمول.

التخصيص

الانتقال إلى الوضع السهل

يوفر لك الوضع السهل تجربة أكثر سهولة للمستخدم بواسطة استخدام مخطط اكثر سهولة ورموز أكبر على الشاشة الرئيسية. يمكنك الوصول إلى أكثر التطبيقات شعبية، والضبط المتداول، وإضافة اختصارات إلى الأسماء المفضلة لديك.

على شاشة التطبيقات، اضغط على **الضبط** ← **الوضع السهل** ← **الوضع السهل**، حدد التطبيقات المراد استخدامها، ثم اضغط على **تمت**.

للرجوع إلى الوضع القياسي، على الشاشة الرئيسية، اضغط على **الإعدادات السهلة** ← **الوضع السهل** ← **الوضع العادي** ← **تمت**.

إدارة الاختصارات

لإضافة اختصار إلى أحد التطبيقات إلى الشاشة الرئيسية، قم بالتمرير إلى اليسار، اضغط على ⊕ ثم حدد أحد التطبيقات.

لإضافة اختصار إلى اسم على الشاشة الرئيسية، قم بالتمرير إلى اليمين، واضغط على 👤.

لحذف اختصار من الشاشة الرئيسية، اضغط على ⋮ ← **تعديل**، حدد تطبيق أو اتصل بـ ⊖، ثم اضغط على **موافق**.

إدارة الشاشات الرئيسية وشاشة التطبيقات

إدارة شاشة الصفحة الرئيسية

إضافة عناصر

اضغط مطولاً على أحد التطبيقات أو مجلد من شاشة التطبيقات، ثم اسحبه إلى الشاشة الرئيسية.

لإضافة تطبيقات مصغرة على الشاشة الرئيسية، اضغط مطولاً على منطقة خالية، واضغط على **التطبيقات المصغرة**، اضغط مطولاً على أحد التطبيقات، ثم اسحبه إلى الشاشة الرئيسية.

نقل وإزالة أحد العناصر

اضغط مطولاً على أحد العناصر على الشاشة الرئيسية، ثم اسحبه إلى موقع جديد.

لنقل العنصر إلى لوحة أخرى، اسحبه إلى جانب الشاشة.

يمكنك أيضًا نقل التطبيقات التي يتكرر استخدامها إلى منطقة الاختصارات الموجودة في الجزء السفلي من الشاشة الرئيسية.

لإزالة أحد العناصر، اضغط مطولاً على العنصر. ثم اسحبه إلى **إزالة** التي تظهر في الجزء العلوي من الشاشة.

إنشاء مجلد

١ على الشاشة الرئيسية، اضغط مطولاً على أحد التطبيقات، واسحبه إلى **إنشاء مجلد** التي تظهر في الجزء العلوي من الشاشة.

٢ أدخل اسم المجلد.

٣ اضغط على ⊕، حدد التطبيقات لنقله إلى المجلد، ثم اضغط على **تم**.

إدارة اللوحات

على الشاشة الرئيسية، اضغط مطولاً على منطقة فارغة لإضافة لوحة أو لإزالتها أو نقلها.

لإضافة لوحة، قم بالتمرير إلى اليسار إلى اللوحة الأخيرة ثم اضغط على +.

لنقل لوحة، اضغط مطولاً على معاينة اللوحة، ثم اسحبها إلى موقع جديد.

لإزالة لوحة، اضغط مطولاً على معاينة اللوحة ثم اسحبها إلى **إزالة** في الجزء العلوي من الشاشة.

لضبط لوحة كالشاشة الرئيسية، اضغط على ⌂.

إدارة شاشة التطبيقات

تغيير وضع العرض

على شاشة التطبيقات، اضغط على ⋮ ← **عرض كـ** وحدد طريقة قوية.

إخفاء التطبيقات

قم بإخفاء التطبيقات التي لا تريد مشاهدتها على شاشة التطبيقات.

على شاشة التطبيقات، اضغط على ⋮ ← **إخفاء التطبيقات**، حدد التطبيقات، ثم اضغط على **تم**.

لعرض التطبيقات المخفية، اضغط على ⋮ ← **إظهار التطبيقات المخفية**، حدد التطبيقات، ثم اضغط على **تم**.

نقل العناصر

على شاشة التطبيقات، اضغط على ⋮ ← **تعديل**. اضغط مطولاً على أحد العناصر واسحبه إلى الموضع الجديد.

لنقل العنصر إلى لوحة أخرى، اسحبه إلى جانب الشاشة.

لنقل أحد العناصر إلى لوحة جديدة، اسحبه إلى **إنشاء صفحة** التي تظهر في الجزء العلوي من الشاشة.

إنشاء مجلدات

١ على شاشة التطبيقات، اضغط على ⋮ ← **إنشاء مجلد**. أو بدلاً من ذلك، اضغط على ⋮ ← **تعديل** اضغط مطولاً على أحد التطبيقات واسحبه إلى **إنشاء مجلد** التي تظهر في الجزء العلوي من الشاشة.

٢ أدخل اسم المجلد.

٣ اضغط على ⊕، حدد التطبيقات لنقله إلى المجلد، ثم اضغط على **تم**.

تغيير طريقة قفل الشاشة

يمكنك تغيير الطريقة التي تقفل بها الشاشة لمنع الآخرين من الوصول إلى معلوماتك الشخصية.

على شاشة التطبيقات، اضغط على **الضبط** ← **قفل الشاشة** ← **تأمين الشاشة**، ثم حدد طريقة قفل الشاشة. يحتاج الجهاز إلى رمز إلغاء قفل متى تطلب الأمر إلغاء قفله.

إذا نسيت رمز إلغاء القفل، فأحضر الجهاز إلى "مركز خدمة سامسونج" لإعادة ضبطه.

النمط

ارسم نمطًا بواسطة توصيل أربع نقاط أو أكثر، ثم ارسم النمط مرة أخرى للتحقق منه. اضبط رمز PIN لفتح النسخ الاحتياطي لإلغاء تأمين الشاشة عندما تنسى النمط.

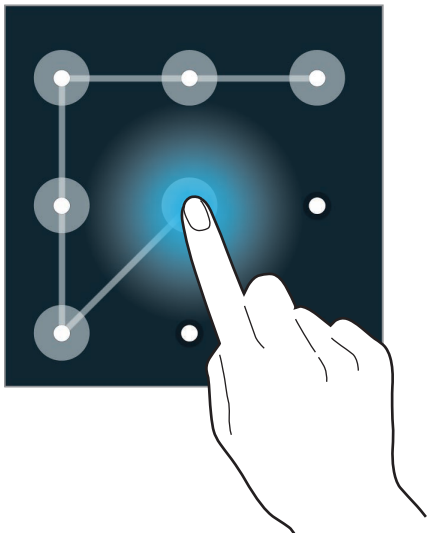

PIN

يتألف رمز PIN من أرقام فقط. أدخل أربع أرقام على الأقل، ثم أدخل كلمة المرور مرة أخرى للتحقق منها.

كلمة المرور

تتألف كلمة المرور من حروف وأرقام. أدخل أربع حروف على الأقل بما في ذلك أرقام ورموز، ثم أدخل كلمة المرور مرة أخرى للتحقق منها.

ضبط خلفية

اضبط صورة او صورة مخزنة في الجهاز كخلفية للشاشة الرئيسية أو لشاشة القفل.

١ على شاشة التطبيقات، اضغط على **الضبط** ← **خلفية الشاشة**. أو بدلاً من ذلك، على الشاشة الرئيسية، اضغط مطولاً على منطقة فارغة، ثم اضغط على **خلفيات الشاشة**.

٢ حدد شاشة لتغييرها أو قم بتطبيق خلفية عليها.

٣ قم بالتمرير إلى اليسار أو إلى اليمين وحدد من بين الصور المعروضة في الجزء السفلي من الشاشة.

لتحديد الصور الملتقطة بواسطة كاميرا الجهاز أو الصور الأخرى اضغط على **صور أخرى**.

٤ اضغط على **تعيين الخلفية** أو **تم**.

تغيير نغمات الرنين

قم بتغيير نغمات الرنين للمكالمات والإشعارات الواردة.

على شاشة التطبيقات، اضغط على **الضبط** ← **الصوت**.

لضبط نغمة رنين للمكالمات الواردة، اضغط على **نغمات الرنين**، حدد نغمة رنين، ثم اضغط على **موافق**. لكي تستخدم أغنية مخزنة على الجهاز أو في حسابك كنغمة رنين، اضغط على **إضافة**.

لضبط نغمة رنين للإشعارات، اضغط على **إشعارات**، حدد نغمة رنين، ثم اضغط على **موافق**.

ضبط الحسابات

إضافة حسابات

بعض التطبيقات المستخدمة على جهازك تتطلب حسابًا مسجلاً. قم بإنشاء حسابات للتمتع بأفضل تجربة مع الجهاز.

على شاشة التطبيقات، اضغط على **الضبط** ← **حسابات** ← **إضافة حساب** وحدد خدمة حساب. ثم، اتبع الإرشادات التي تظهر على الشاشة لاستكمال ضبط الحساب.

لمزامنة محتوى مع حساباتك، حدد خدمة حساب وضع علامة اختيار أمام العناصر لمزامنتها.

إزالة الحسابات

على شاشة التطبيقات، اضغط على **الضبط** ← **حسابات**، حدد الحساب ثم اضغط على ⋮ ← **إزالة الحساب**.

نقل الأسماء من أجهزة أخرى إلى جهازك

نقل جهات الاتصال باستخدام Samsung Smart Switch

يمكنك نقل الأسماء الخاصة بالجهاز السابق إلى جهاز جديد عبر Smart Switch (لأجهزة المحمول والكمبيوتر). تفضل بزيارة www.samsung.com/smartswitch لمزيد من المعلومات.

Samsung Smart Switch غير مدعوم في بعض أجهزة أو أجهزة الكمبيوتر.

استخدام Smart Switch Mobile

استخدم هذا التطبيق لنقل الأسماء من جهاز iPhone أو Android السابق الخاص بك إلى جهازك الجديد. يمكنك تنزيل التطبيق من **Samsung Apps** أو **سوق Play**.

١ في جهازك، اضغط على **Smart Switch Mobile**.

٢ في جهازك، حدد خيارًا حسب نوع الجهاز السابق واتبع الإرشادات التي تظهر على الشاشة.

إذا كان جهازك السابق من نوع Android، فتأكد أن تطبيق Smart Switch Mobile مثبت على الجهاز. ارجع إلى التعليمات للحصول على مزيد من المعلومات.

استخدام Samsung Smart Switch مع أجهزة الكمبيوتر

استخدم هذه الميزة لاستيراد نسخة احتياطية من الأسماء (من أجهزة محمول خصة بجهة مصنعة محددة) من كمبيوتر إلى جهازك. يمكنك تنزيل التطبيق من www.samsung.com/smartswitch.

١ قم بعمل نسخة احتياطية من الأسماء من جهاز محمول سابق إلى الكمبيوتر. للحصول على التفاصيل، اتصل بالجهة المصنعة للجهاز.

٢ في الكمبيوتر، قم بتشغيل Smart Switch.

٣ قم بتوصيل الجهاز الحالي بالكمبيوتر بواسطة كابل USB.

٤ في الكمبيوتر، انقر فوق جهة التصنيع الخصة بالجهاز السابق واتبع الإرشادات التي تظهر على الشاشة لنقل الأسماء إلى جهازك.

نقل جهات الاتصال باستخدام Samsung Kies

استورد نسخة احتياطية من الأسماء من الكمبيوتر لديك عبر Samsung Kies لاسترداد جهات الاتصال على جهازك. يمكنك أيضًا عمل نسخة احتياطية من جهات الاتصال إلى الكمبيوتر عبر Samsung Kies. راجع الاتصال بـ Samsung Kies للتعرف على التفاصيل.

الاتصال بالشبكة

الاتصال بشبكة محمول

قم بتوصيل الجهاز بشبكة محمول لكي تستخدم الإنترنت في حالة عدم توفر شبكة Wi-Fi.

على شاشة التطبيقات، اضغط على **الضبط** ← **استخدام البيانات**، ثم ضع علامة اختيار أمام **بيانات الهاتف المحمول**. أو بدلاً من ذلك، افتح لوحة الضبط السريع واضغط على **بيانات الهاتف** لتنشيطه.

الاتصال بشبكة Wi-Fi

قم بتوصيل الجهاز بشبكة Wi-Fi لاستخدام الإنترنت أو لمشاركة ملفات الوسائط مع أجهزة أخرى. راجع Wi-Fi للتعرف على الخيارات الافتراضية.

- يستخدم هذا الجهاز تردداً غير متوافق وهو مخصص للاستخدام في جميع الدول الأوروبية. يمكن تشغيل شبكة WLAN داخل المباني في منطقة الاتحاد الأوروبي بدون قيود، ولكن لا يمكن تشغيلها خارج المباني.
- أوقف تشغيل Wi-Fi لتوفير طاقة البطارية في حالة عدم استخدامها.

١ على شاشة التطبيقات، اضغط على **الضبط** ← **Wi-Fi**. أو بدلاً من ذلك، افتح لوحة الضبط السريع واضغط مطولاً على **Wi-Fi**.

٢ اسحب المفتاح **Wi-Fi** إلى اليمين.

٣ حدد شبكة من قائمة شبكات Wi-Fi المكتشفة. تظهر الشبكات التي تحتاج إلى كلمة مرور مصحوبة برمز قفل.

٤ اضغط على **توصيل**. بعد توصيل الجهاز بشبكة Wi-Fi يتصل الجهاز تلقائيًا بها في أي وقت تتوفر إمكانية الاتصال بها.

إضافة شبكات Wi-Fi

إذا لم تظهر الشبكة المطلوبة في قائمة الشبكات، فاضغط على **إضافة شبكة Wi-Fi** في الجزء السفلي من قائمة الشبكات. أدخل اسم الشبكة في **شبكة SSID**، حدد نوع الأمان وأدخل كلمة المرور إذا لم تكن شبكة مفتوحة، ثم اضغط على **توصيل**.

تنشيط نقطة مرور Wi-Fi

تتح لك نقطة مرور Wi-Fi إمكانية تمكين الجهاز للبحث عن والتوصيل بشبكة Wi-Fi معتمدة. يمكنك استخدام ميزة نقطة المرور للتوصيل بشبكات Wi-Fi التي تدعم المصادقة المؤتمتة. عندما تتنقل إلى موقع جديد فإنه يبحث عن ويتصل بشبكة Wi-Fi أخرى معتمدة.

قد لا تتوفر هذه الميزة حسب منطقتك.

اضغط على ⋮ ← **متقدم**، ثم ضع علامة اختيار أمام **Passpoint**.

نسيان شبكات Wi-Fi

أي شبكة سبق استخدامها، بما في ذلك الشبكة الحالية، يمكن نسيانها بحيث لن يتمكن الجهاز من الاتصال بها تلقائياً. حدد الشبكة من قائمة الشبكات، ثم اضغط على **تجاهل**.

استخدام مفتاح الشبكة الذكية

استخدم هذه الميزة للحفاظ على اتصال مستقر بالشبكة عندما تستعرض صفحات الويب، وتنزيل المحتوى، والمزيد. قبل استخدام هذه الميزة، تأكد أن اتصال بيانات المحمول وميزات Wi-Fi قد تم تنشيطها.

سيتم تحميلك بتكاليف إضافية عند استخدام هذه الميزة عبر شبكة المحمول.

على شاشة التطبيقات، اضغط على **الضبط** ← **Wi-Fi**، ثم ضع علامة اختيار أمام **تبديل الشبكة الذكي**. ينتقل الجهاز تلقائيًا من شبكة Wi-Fi إلى شبكة محمول عندما تكون شبكة Wi-Fi ضعيفة أو غير مستقرة. عندما تصبح إشارة شبكة Wi-Fi قوية، ينتقل الجهاز من شبكة المحمول عائداً إلى شبكة Wi-Fi.

تقييد الأجهزة واستخدام نقاط الاتصال النقالة

نبذة عن التقييد ونقاط الاتصال النقالة

استخدم هذه الميزة لمشاركة اتصال بيانات المحمول الخاصة بالجهاز مع أجهزة الكمبيوتر والأجهزة الأخرى في حالة عدم توفر اتصال الإنترنت. يمكن إجراء الاتصال عبر ميزة Wi-Fi، أو USB، أو ميزة البلوتوث.

سيتم تحميلك بنفقات إضافية عند استخدام هذه الميزة.

استخدام نقطة الاتصال النقالة

استخدم جهازك كنقطة اتصال نقالة لمشاركة اتصال بيانات المحمول الخاصة بالجهاز مع أجهزة أخرى.

قبل استخدام هذه الميزة

- تأكد أن ميزة Wi-Fi قد تم إلغاء تنشيطها.
- تأكد أن اتصال بيانات المحمول للجهاز قد تم تنشيطه.

١ على شاشة التطبيقات، اضغط على **الضبط** ← **التقييد ونقطة اتصال الهواتف المحمولة** ← **نقطة اتصال الهواتف المحمولة**.

٢ اسحب المفتاح **نقطة اتصال الهواتف المحمولة** إلى اليمين.

- تظهر على شريط الحالة. يمكن للأجهزة الأخرى أن تجد جهازك في قائمة شبكات Wi-Fi.
- لضبط كلمة مرور لنقطة الاتصال، اضغط على ⋮ ← **تكوين نقطة اتصال** وحدد مستوى الأمان. ثم أدخل كلمة مرور واضغط على **حفظ**.

٣ في شاشة الجهاز الآخر، ابحث عن جهازك وحدده من قائمة شبكات Wi-Fi.

٤ في الجهاز المتصل، استخدم اتصال بيانات المحمول للجهاز للاتصال بالإنترنت.

استخدام تقييد USB

قم بمشاركة اتصال بيانات المحمول للجهاز مع الكمبيوتر عبر كابل USB.

١ على شاشة التطبيقات، اضغط على **الضبط** ← **التقييد ونقطة اتصال الهواتف المحمولة**.

٢ قم بتوصيل الجهاز بالكمبيوتر بواسطة كابل USB.

٣ ضع علامة اختيار أمام **تقييد USB**.

يظهر على شريط الحالة عند توصيل جهازين.

٤ في الكمبيوتر، استخدم اتصال بيانات المحمول لجهازك.

استخدام تقييد البلوتوث

قم بمشاركة اتصال بيانات المحمول للجهاز مع أجهزة الكمبيوتر المتصلة والأجهزة الأخرى عبر البلوتوث.

قبل استخدام هذه الميزة

- تأكد أن الجهاز مقترن بالجهاز الآخر عبر البلوتوث. راجع البلوتوث للتعرف على التفاصيل.
- تأكد أن الكمبيوتر المتصل به جهازك يدعم ميزة البلوتوث.

١ في الجهاز، وعلى شاشة التطبيقات، اضغط على **الضبط** ← **التقييد ونقطة اتصال الهواتف المحمولة**.

٢ ضع علامة اختيار أمام **تقييد البلوتوث**.

٣ في الجهاز المتصل، افتح شاشة ضبط البلوتوث واضغط على ⚙ ← **الاتصال بالإنترنت**.

يظهر على شريط الحالة عند توصيل جهازين.

٤ في الجهاز المتصل، استخدم اتصال بيانات المحمول للجهاز للاتصال بالإنترنت.

قد تختلف أساليب التسجيل حسب نوع الأجهزة المتصلة.

ميزات الحركات وإمكانية الاستخدام

حركات التحكم

الاهتزاز أو الصدمات الشديدة للجهاز قد تؤدي إلى إدخالات غير مرغوبة. تحكم في الحركات بطريقة صحيحة.

الاتصال المباشر

على شاشة التطبيقات، اضغط على **الضبط** ← **الحركات والإشارات** ← **الاتصال المباشر**، ثم اسحب المفتاح **الاتصال المباشر** إلى اليمين.

أثناء مشاهدة مكالمة، أو رسالة، أو تفاصيل اتصال، التقط الجهاز وضعه على أذنك لإجراء مكالمة.

التنبيه الذكي

على شاشة التطبيقات، اضغط على **الضبط** ← **الحركات والإشارات** ← **التنبيه الذكي**، ثم اسحب المفتاح **التنبيه الذكي** إلى اليمين.

عندما تلتقط الجهاز بعد سكونه لبعض الوقت، أو عند إيقاف تشغيل الشاشة، فإنه يهتز في حالة المكالمات الفائتة أو عند ورود رسائل جديدة.

كتم/إيقاف مؤقت

على شاشة التطبيقات، اضغط على **الضبط** ← **الحركات والإشارات** ← **كتم/إيقاف مؤقت**، ثم اسحب المفتاح **كتم/إيقاف مؤقت** إلى اليمين.

تغطية الشاشة باليد

قم بتغطية الشاشة براحة يدك لكتم صوت المكالمات أو الإنذارات الواردة، أو لإيقاف عرض الوسائط مؤقتًا.

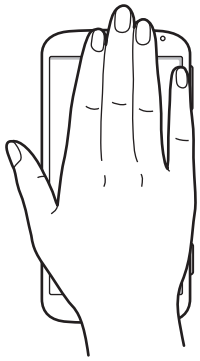

قلب الجهاز

اقلب الجهاز رأسًا على عقب لكتم صوت المكالمات أو الإنذارات الواردة، أو لإيقاف عرض الوسائط مؤقتًا.

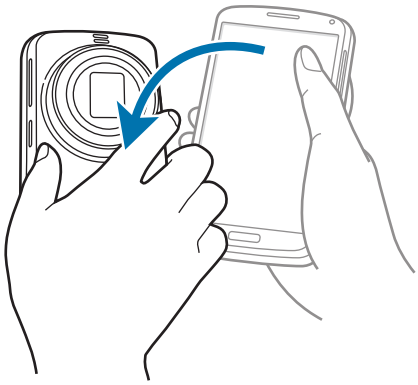

الإيقاف المؤقت الذكي

يتوقف العرض تلقائيًا عندما تنظر بعيدًا عن الشاشة. حيث يتم استئناف العرض عندما انظر إلى الشاشة مرة أخرى.

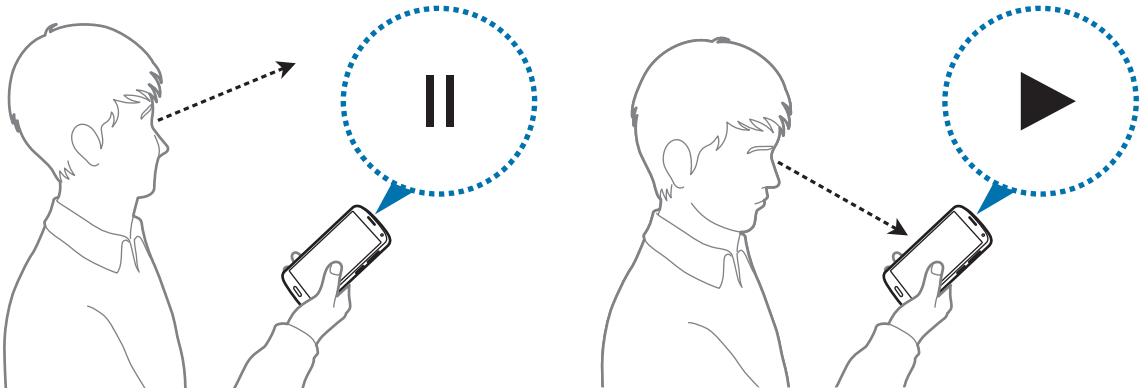

السحب براحة اليد للالتقاط

على شاشة التطبيقات، اضغط على **الضبط** ← **الحركات والإشارات** ← **السحب براحة اليد للالتقاط**، ثم اسحب المفتاح **السحب براحة اليد للالتقاط** جهة اليمين.

ضع جانب يدك على الشاشة وامسح بعرض الشاشة من اليسار إلى اليمين وبالعكس لالتقاط لقطة شاشة. يتم حفظ الصورة في المجلد **الاستوديو** ← ☰ ← **الألبوم** ← **Screenshots**.

لا يمكن التقاط لقطة شاشة أثناء استخدام بعض التطبيقات.

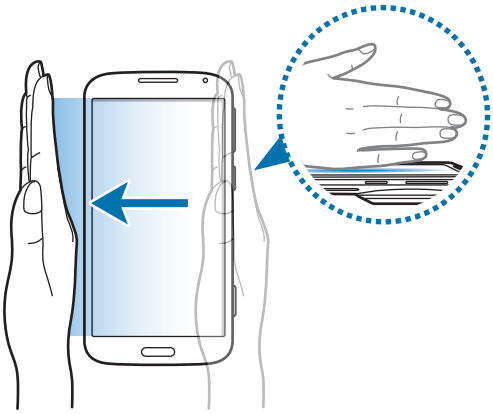

صندوق الأدوات

يمكنك بسهولة تشغيل العديد من التطبيقات من رمز toolbox أثناء استخدام تطبيقات أخرى.

على شاشة التطبيقات، اضغط على **الضبط** ← **صندوق الأدوات**، ثم اسحب المفتاح **صندوق الأدوات** جهة اليمين. أو بدلاً من ذلك، افتح لوحة الضبط السريع واضغط على **صندوق الأدوات** لتنشيطه. يظهر ⊙ على الشاشة.

لتشغيل أحد التطبيقات، اضغط على ⊙ ثم حدد أحد التطبيقات.

لنقل رمز صندوق الأدوات اضغط على ⊙، ثم اسحبه إلى موقع آخر.

لتغيير التطبيقات الموجودة في صندوق الأدوات، اضغط مطولاً على ⊙، ثم اسحبه إلى **تعديل**.

لإخفاء رمز صندوق الأدوات، اضغط مطولاً على ⊙، ثم اسحبه إلى **حذف**.

الهاتف

إجراء مكالمات

اضغط على **الهاتف** على شاشة التطبيقات.

اضغط على **لوحة المفاتيح**، وأدخل رقم هاتف ثم اضغط على لإجراء مكالمة صوتية، أو اضغط على لإجراء مكالمة بالفيديو. يمكنك أيضًا إجراء مكالمات إلى أرقام هواتف مدرجة في **السجلات**، و**المفضلة**، و**جهات الاتصال**.

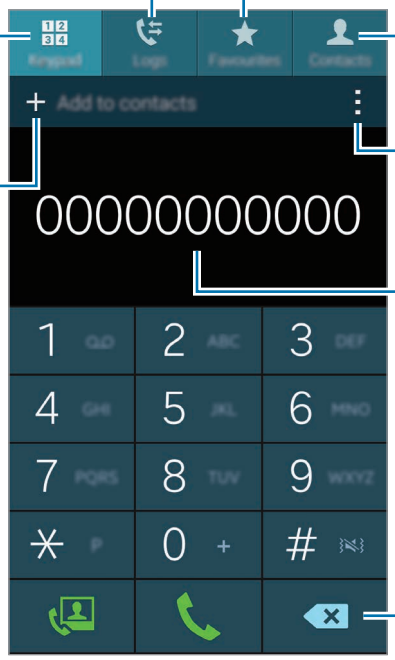

إجراء مكالمات من سجلات المكالمات أو قوائم الأسماء

اضغط على **السجلات** أو **جهات الاتصال**، ثم اسحب اسم أو رقم هاتف جهة اليمين لإجراء مكالمة.

لإلغاء تنشيط المكالمة بواسطة ميزة سحب الرمز إلى اليمين، اضغط على ⋮ ← **الضبط** ← **جهات الاتصال**، ثم قم بإلغاء تحديد **اسحب للاتصال أو لإرسال رسالة**.

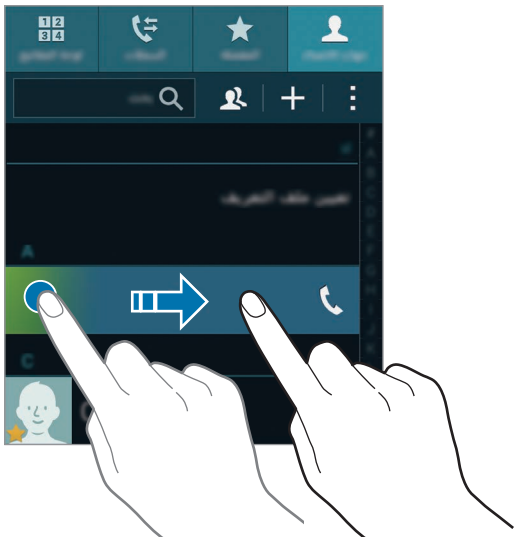

إجراء المكالمات من قائمة المفضلة

يمكنك بسهولة الاتصال بالأسماء التي تتواصل معها من حين إلى آخر بواسطة إضافتها إلى قائمة الأسماء المفضلة.

لإضافة أسماء إلى قائمة المفضلة، اضغط على **جهات الاتصال**، حدد اسمًا ثم اضغط على ★.

لإجراء مكالمة إلى الأسماء المفضلة، اضغط على **المفضلة** وحدد اسماً.

توقع الرقم

اضغط على **لوحة المفاتيح**.

عند إدخال أرقام على لوحة المفاتيح، تظهر التوقعات التلقائية. حدد واحداً مما يلي لإجراء مكالمة.

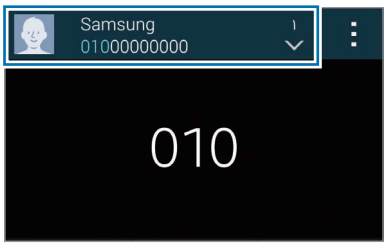

أرقام الاتصال السريع

اضغط على **لوحة المفاتيح**.

للاتصال السريع بالأرقام، اضغط مطولاً على الرقم المقابل.

لتعيين اسم إلى رقم اتصال سريع، اضغط مطولاً على رقم الاتصال السريع المتاح على لوحة المفاتيح واضغط مطولاً عليه، واضغط على **موافق**، ثم حدد اسماً. أو اضغط على **جهات الاتصال** ← ⋮ ← **الاتصال السريع**، حدد رقماً ثم حدد اسماً.

إجراء مكالمة دولية

اضغط على **لوحة المفاتيح**.

اضغط مطولاً على **0** حتى تظهر علامة **+**. أدخل رمز البلد، ورمز المنطقة، ورقم الهاتف، ثم اضغط على 📞.

لحظر المكالمات الدولية الصادرة، اضغط على ⋮ ← **الضبط** ← **اتصال** ← **إعدادات إضافية** ← **حجب المكالمات**. ثم حدد نوع المكالمة وقم بإلغاء تحديد **المكالمات الدولية**.

تلقي المكالمات

الرد على مكالمة

عندما تتلقى مكالمة، اسحب إلى خارج الدائرة.

في حالة ظهور إطار منبثق لإشعار مكالمة أثناء استخدامك لأحد التطبيقات، اضغط على **رد** في الإطار المنبثق.

إذا كانت خدمة انتظار المكالمات نشطة، فيمكن الرد على مكالمة أخرى. عند الرد على مكالمة أخرى، يتم وضع المكالمة الأولى قيد الانتظار.

رفض مكالمة

عندما تتلقى مكالمة، اسحب إلى خارج الدائرة.

في حالة ظهور إطار منبثق لإشعار مكالمة أثناء استخدامك لأحد التطبيقات، اضغط على **رفض** في الإطار المنبثق.

لإرسال رسالة عند رفض مكالمة واردة، اسحب شريط رفض الرسائل لأعلى.

لإنشاء رسائل رفض متنوعة على شاشة التطبيقات، اضغط على **الهاتف** ← ⋮ ← **الضبط** ← **اتصال** ← **رفض المكالمة** ← **إعداد رسائل رفض المكالمات** ← **إنشاء**.

رفض مكالمات تلقائيًا من الأرقام غير المطلوبة

١ اضغط على **الهاتف** على شاشة التطبيقات.

٢ اضغط على ⋮ ← **الضبط** ← **اتصال** ← **رفض المكالمة** ← **وضع الرفض التلقائي** ← **أرقام رفض تلقائي**.

٣ اضغط على **قائمة الرفض التلقائي** ← **إنشاء**، أدخل رقمًا، وقم بتعيين فئة.

٤ اضغط على **حفظ**.

المكالمات الفائتة

في حالة عدم الرد على مكالمة، يظهر على شريط الحالة. افتح لوحة الإشعارات لعرض قائمة المكالمات الفائتة. أو بدلاً من ذلك، على شاشة التطبيقات، اضغط على **الهاتف** ← **السجلات** لعرض المكالمات الفائتة.

أثناء إجراء المكالمة

أثناء إجراء مكالمة صوتية

تتوفر الإجراءات التالية:

- : رفع مستوى الصوت.
- **إضافة مكالمة**: اتصل برقم ثاني.
- **لوحة المفاتيح**: افتح لوحة المفاتيح.
- **إنهاء المكالمة**: قم بإنهاء المكالمة الحالية.
- **مكبر الصوت**: قم بتنشيط مكبر الصوت بالهاتف أو إلغاء تنشيطه. عند استخدام مكبر صوت الهاتف، تكلم أمام الميكروفون في الجزء العلوي من الجهاز وابق الجهاز بعيدًا عن أذنيك.
- **كتم الصوت**: أوقف تشغيل الميكروفون حتى لا يسمعك الطرف الآخر.
- **البلوتوث**: انتقل إلى سماعة رأس البلوتوث إذا كانت متصلة بالجهاز.
- ← **تعليق**: قم بتعليق مكالمة. اضغط على **إلغاء تعليق** لاسترداد المكالمة المعلقة.
- ← **الأسماء**: افتح قائمة الأسماء.
- ← **المذكرة**: قم بإنشاء مذكرة.
- ← **الرسائل**: قم بإرسال رسالة.
- ← **تخصيص صوت المكالمة**: حدد نوع صوت المكالمة لاستخدامه مع سماعة الرأس.
- ← **الضبط**: قم بتغيير ضبط الاتصال.

عندما تقوم بتشغيل التطبيقات أثناء إجراء مكالمة، يظهر إطار منبثق لشاشة المكالمة ( ). يمكنك متابعة محادثتك الهاتفية أثناء استخدام التطبيقات.

لنقل الإطار المنبثق، قم بسحبه إلى موقع آخر.

لحذف الإطار المنبثق، اضغط مطولاً عليه، ثم اضغط على **موافق**.

للرجوع إلى شاشة المكالمة، اضغط على الإطار المنبثق.

أثناء إجراء مكالمة فيديو

تتوفر الإجراءات التالية:

- ⋮ ← **إخفاء**: قم بإخفاء صورتك من الطرف الآخر.
- ⋮ ← **صورة صادرة**: حدد صورة لعرضها أمام الطرف الآخر.
- ⋮ ← **التقاط صورة**: التقط صورة للطرف الآخر.
- ⋮ ← **تسجيل فيديو**: لالتقاط فيديو لصور الطرف الآخر.
- ⋮ ← **المذكرة**: قم بإنشاء مذكرة.
- ⋮ ← **رسالة**: ارسل رسالة.
- ⋮ ← **لوحة المفاتيح**: افتح لوحة المفاتيح.
- ⋮ ← **إيقاف تشغيل مكبر الصوت / تشغيل مكبر الصوت**: قم بتنشيط أو إلغاء تنشيط مكبر صوت الهاتف. عند استخدام مكبر صوت الهاتف، تكلم أمام الميكروفون في الجزء العلوي من الجهاز وابق الجهاز بعيدًا عن أذنيك.
- ⋮ ← **التحويل إلى السماعة**: قم بالتبديل إلى سماعة رأس البلوتوث إذا كانت متصلة بالجهاز.

اضغط على الشاشة لكي تستخدم الخيارات التالية:

- **التبديل**: قم بالتبديل بين الكاميرا الأمامية والخلفية.
- **كتم الصوت**: أوقف تشغيل الميكروفون حتى لا يسمعك الطرف الآخر.
- **إنهاء المكالمة**: قم بإنهاء المكالمة الحالية.

جهات الاتصال

إضافة جهات اتصال

نقل الأسماء من أجهزة أخرى

يمكنك نقل الأسماء من أجهزة أخرى إلى جهازك. راجع نقل الأسماء من أجهزة أخرى إلى جهازك للتعرف على التفاصيل.

إنشاء الأسماء يدويًا

١ على شاشة التطبيقات، اضغط على **جهات الاتصال** ← **جهات الاتصال**.

٢ اضغط على + وأدخل معلومات جهة الاتصال.

- : أضف صورة.
- + / — : قم بإضافة حقل أو حذفه.

٣ اضغط على **حفظ**.

لإضافة رقم هاتف إلى قائمة الأسماء من لوحة المفاتيح، اضغط على **لوحة المفاتيح** وأدخل الرقم ثم اضغط على **إضافة إلى جهات الاتصال**.

إدارة جهات الاتصال

تعديل جهة الاتصال

١ على شاشة التطبيقات، اضغط على **جهات الاتصال** ← **جهات الاتصال**.

٢ حدد اسم لتعديله، ثم اضغط على ✎.

٣ قم بتعديل معلومات الاتصال أو اضغط على **إضافة حقل آخر** لإضافة معلومات اتصال أخرى.

٤ اضغط على **حفظ**.

حذف جهة اتصال

حدد اسم لحذفه، واضغط على ⋮ ← **حذف**.

مشاركة اسم

حدد اسم لمشاركته، واضغط على ⋮ ← **مشاركة بطاقة الاسم**، ثم حدد أسلوب مشاركة.

إدارة المجموعات

على شاشة التطبيقات، اضغط على **جهات الاتصال** ← **جهات الاتصال**.

اضغط على 👥.

إنشاء مجموعة جديدة

اضغط على +، وأدخل اسم مجموعة، ثم اضغط على **حفظ**.

إضافة جهات اتصال إلى مجموعة

حدد مجموعة ثم اضغط على +. حدد جهات اتصال لإضافتها، ثم اضغط على **تم**.

حذف مجموعة

اضغط على ⋮ ← **حذف مجموعة** حدد مجموعات يتم إضافتها بواسطة المستخدم، ثم اضغط على **تم**.

إرسال رسالة أو بريد إلكتروني إلى أعضاء المجموعة

حدد مجموعة واضغط على ⋮ ← **إرسال رسالة أو بريد إلكتروني** ← **رسالة** أو **بريد إلكتروني**، حدد أعضاء، واضغط على **تم**، ثم اضغط على زر الإرسال.

دمج الأسماء بالحسابات

قم بدمج الأسماء المحفوظة في الجهاز مع حساباتك.

على شاشة التطبيقات، اضغط على **جهات الاتصال** ← **جهات الاتصال**.

اضغط على ⋮ ← **دمج الحسابات** ← **Google** أو **Samsung account**.

استيراد وتصدير جهات اتصال

استورد أسماء من خدمات التخزين إلى جهازك أو قم بتصدير أسماء من الجهاز إلى خدمات التخزين.

على شاشة التطبيقات، اضغط على **جهات الاتصال** ← **جهات الاتصال**.

اضغط على ⋮ ← **الضبط** ← **جهات الاتصال** ← **استيراد/تصدير** وحدد خيار استيراد أو تصدير.

البحث عن جهات اتصال

على شاشة التطبيقات، اضغط على **جهات الاتصال** ← **جهات الاتصال**.

استخدم أحد أساليب البحث التالية:

- تنقل إلى الأعلى أو الأسفل داخل قائمة جهات الاتصال.
- اسحب إصبع بطول الفهرس الموجود في الجانب الأيمن من قائمة الأسماء وذلك للتمرير خلالها بسرعة.
- اضغط على حقل البحث في الجزء العلوي من قائمة جهات الاتصال وأدخل فئة البحث.

بمجرد تحديد الاسم، قم بتنفيذ أحد الإجراءات:

- ★ : أضف جهات الاتصال المفضلة.
- / : قم بإجراء مكالمة صوتية أو مكالمة فيديو.
- : قم بتأليف رسالة.
- : قم بتأليف بريد إلكتروني.

إضافة اختصارات للأسماء إلى الشاشة الرئيسية

أضف اختصارات إلى الأسماء التي تتواصل معها بشكل متكرر على الشاشة الرئيسية.

١ على شاشة التطبيقات، اضغط على **جهات الاتصال** ← **جهات الاتصال**.

٢ حدد اسماً.

٣ اضغط على ⋮ ← **إضافة اختصار للشاشة الرئيسية**.

الرسائل والبريد الإلكتروني

الرسائل

إرسال الرسائل

ارسل الرسائل لإرسال الرسائل النصية (SMS) أو رسائل الوسائط المتعددة (MMS).

يمكنك أن تتحمل مصاريف إضافية لإرسال الرسائل أو استقبالها أثناء وجودك خارج منطقة الخدمة الرئيسية.

١ اضغط على **الرسائل** على شاشة التطبيقات.

٢ اضغط على ✎.

٣ أضف مستلمين، ثم أدخل رسالة.

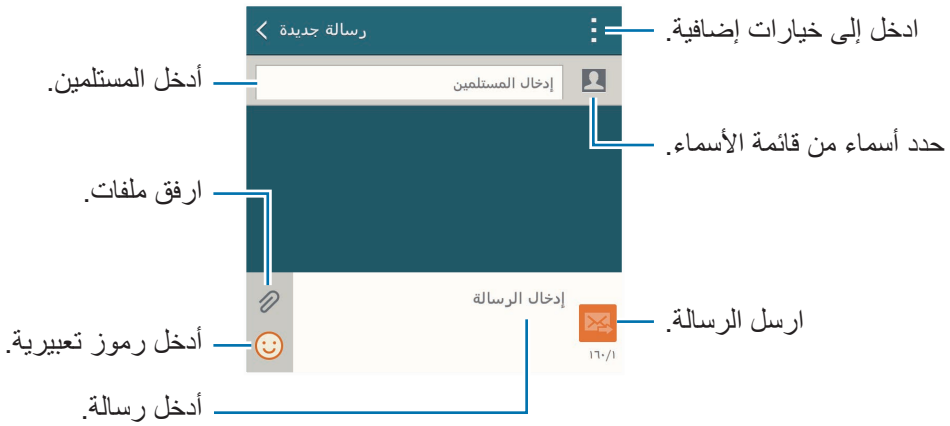

٤ اضغط على ✉ لإرسال الرسالة.

أثناء تأليف رسالة، اضغط على ⋮ لكي تتمكن من استخدام أحد الخيارات التالية:

- **ردود سريعة**: حدد قالب رسائل وأدخل الرسالة.
- **إدخال ابتسامة**: أدخل شكل تعبيري.
- **إضافة موضوع**: أدخل موضوع.
- **إضافة شريحة**: أضف شرائح للرسالة.
- **جدولة الرسالة**: اضبط زمن وتاريخ محددين لكي يتم إرسال الرسالة خلاله.
- **تخلص**: قم بإلغاء تأليف الرسالة.
- **حجم الخط**: قم بتغيير حجم الخط للنص الموجود في حقل النص.

إرسال رسائل مجدولة

أثناء تأليف رسالة، اضغط على ⋮ ← **جدولة الرسالة**. اضبط الوقت والتاريخ، ثم اضغط على **تم**.

- إذا كان الجهاز متوقفًا خلال الفترة المجدولة، أو غير متصل بالشبكة، أو كانت الشبكة غير مستقرة، فلن يتم إرسال الرسالة.
- تستند هذه الميزة على الوقت والتاريخ المحدد على الجهاز. قد يكون الوقت والتاريخ غير صحيحان في حالة قيامك بالتحرك عبر المناطق الزمنية دون أن تقوم الشبكة بتحديث المعلومات.

إضافة أسماء إلى قائمة الأولوية

اضبط الأسماء التي تريد التواصل معها بشكل متكرر كأسماء لها الأولوية. ارسل إلى تلك الأسماء رسائل بواسطة تحديد رمز اسم من أعلى من قائمة الرسائل.

اضغط على **انقر لإضافة مرسلين ذوي أولوية** ← **علبة الوارد** أو **جهات أتصال**، حدد أسماء لإضافتها، ثم اضغط على **تم**. لإضافة مزيد من الأسماء، اضغط على ⊕.

لإزالة أسماء من قائمة الأولوية، اضغط مطولاً على اسم، ثم اضغط على **تحرير قائمة المرسلين ذوي الأولوية** ← ⊖ ← **تم**.

عرض الرسائل الواردة

يتم تجميع الرسائل الواردة في مؤشرات ترابط الرسائل حسب الاسم. حدد اسماً لعرض رسائل الشخص صاحب هذا الاسم.

يمكنك أن تتحمل مصاريف إضافية لإرسال الرسائل أو استقبالها أثناء وجودك خارج منطقة الخدمة الرئيسية.

أثناء عرض رسالة، اضغط على ⋮ لكي تتمكن من استخدام أحد الخيارات التالية:

- **مكالمة فيديو**: قم بإجراء مكالمة فيديو إلى الاسم.
- **عرض جهات الاتصال**: اعرض معلومات الاسم.
- **إضافة إلى جهات الاتصال**: أضف الملاحظة إلى قائمة الأسماء.
- **ردود سريعة**: أدخل رسالة بواسطة تحديد رسالة من قوالب الرسائل.
- **إضافة مستقبل**: أضف مستلمين لإرسال الرسالة إليهم.
- **إدخال ابتسامة**: أدخل شكل تعبيري.
- **إضافة موضوع**: أدخل موضوع.
- **إضافة شريحة**: أضف شرائح للرسالة.
- **جدولة الرسالة**: اضبط زمن وتاريخ محددين من الرسالة المراد إرسالها.
- **إضافة إلى المرسلين ذوي الأولوية / إزالة من المرسلين ذوي الأولوية**: أضف الأسماء إلى أو قم بإزالتها من قائمة المرسلين ذوي الأولوية.
- **إضافة لأرقام البريد العشوائي / إزالة من أرقام البريد العشوائي**: قم بتحديد رقم هاتف باعتباره رقم غير مهم او قم بإزالة رقم هاتف من قائمة الأرقام غير المهمة.
- **تخلص**: قم بإلغاء تأليف الرسالة.
- **حجم الخط**: قم بتغيير حجم الخط للنص الموجود في حقل النص.

إدارة الرسائل

بينما تشاهد قائمة الرسائل، اضغط على ⋮ واستخدم الخيارات التالية:

- **اختيار**: حدد رسائل لحذفها أو لتعريفها كرسائل غير مهمة.
- **حذف**: احذف جميع الرسائل أو الرسائل المحددة.
- **رسائل المسودة**: اعرض الرسائل المحفوظة لتسليمها فيما بعد.
- **رسائل مقفلة**: اعرض الرسائل المقفلة.
- **رسائل مجدولة**: اعرض الرسائل المجدولة.
- **رسائل البريد العشوائي**: اعرض الرسائل غير المهمة.
- **حجم الخط**: قم بتغيير حجم الخط للنص الموجود في حقل النص.
- **الضبط**: قم بتغيير ضبط الرسائل.
- **مساعدة**: ادخل إلى معلومات التعليمات حول إرسال الرسائل والتحكم فيها.

بريد إلكتروني

ضبط حسابات البريد الإلكتروني

اضغط على **بريد إلكتروني** على شاشة التطبيقات.

اضبط حساب البريد الإلكتروني عند فتح **بريد إلكتروني** لأول مرة.

أدخل عنوان البريد الإلكتروني وكلمة المرور. اضغط على **التالي** لحساب بريد إلكتروني خاص مثل Google Mail، أو اضغط على **إعداد يدوي** لحساب بريد إلكتروني لشركة. بعد ذلك، اتبع الإرشادات التي تظهر على الشاشة لاستكمال الضبط.

لإعداد حساب بريد إلكتروني آخر، اضغط على ☰ ← **إدارة الحسابات** ← +.

إرسال الرسائل

اضغط على **بريد إلكتروني** على شاشة التطبيقات.

اضغط على ✎ في الجزء السفلي من الشاشة. أدخل المستلمين، والموضع، والرسالة ثم اضغط على ✉.

اضغط على 👤 لإضافة مستلم من قائمة جهات الاتصال.

اضغط على 📎 لإرفاق صور، ولقطات فيديو، وغيرها.

اضغط على ❮ ← 🖼 لإدراج صور، وأحداث، وغيرها داخل الرسالة.

إرسال رسائل مجدولة

أثناء تأليف رسالة، اضغط على ⋮ ← **جدولة بريد إلكتروني**. اختر **جدولة بريد إلكتروني**، اضبط الوقت والتاريخ، ثم اضغط على **تمت**.

- إذا كان الجهاز متوقفًا خلال الفترة المجدولة، أو غير متصل بالشبكة، أو كانت الشبكة غير مستقرة، فلن يتم إرسال الرسالة.
- تستند هذه الميزة على الوقت والتاريخ المحدد على الجهاز. قد يكون الوقت والتاريخ غير صحيحان في حالة قيامك بالتحرك عبر المناطق الزمنية دون أن تقوم الشبكة بتحديث المعلومات.

قراءة الرسائل

اضغط على **بريد إلكتروني** على شاشة التطبيقات.

اضغط على ☰ وحدد حساب بريد إلكتروني لاستخدامه، وسيتم استرداد رسائل جديدة. لاسترداد رسائل جديدة يدويًا، اضغط على ↻.

اضغط على رسالة لقراءتها.

إضافة أسماء إلى قائمة الأولوية

اضبط الأسماء التي تريد التواصل معها بشكل متكرر كأسماء لها الأولوية.

اضغط على ☰ ← **مرسلون ذوو أولوية** ← **انقر لإضافة مرسلين ذوي أولوية** ← **إدخال عنوان بريد إلكتروني** أو **جهات أتصال**، وإدخال عناوين البريد الإلكتروني أو حدد الأسماء لإضافتها، ثم اضغط على **موافق** أو **تم**.

لإضافة مزيد من الأسماء إلى قائمة الأولوية، اضغط على ⊕.

لإزالة أسماء من قائمة الأولوية، اضغط مطولاً على اسم واضغط على **تحرير قائمة المرسلين ذوي الأولوية**، اضغط على ⊖ إدارة المرسلين ذوي الأولوية **تمت**.

Google Mail

استخدم هذا التطبيق للوصول السريع المباشر إلى خدمة Google Mail.

اضغط على **Gmail** على شاشة التطبيقات.

- لا يتوفر هذا التطبيق حسب منطقتك أو مزوّد الخدمة الخاص بك.
- قد يتم تعليم هذا التطبيق بشكل مختلف حسب المنطقة، أو حسب مزوِّد الخدمة الخاص بك.

إرسال الرسائل

اضغط على ✉+، أدخل مستلمين، وموضوع، ورسالة، ثم اضغط على ➢.

قراءة الرسائل

اضغط على رسالة لقراءتها.

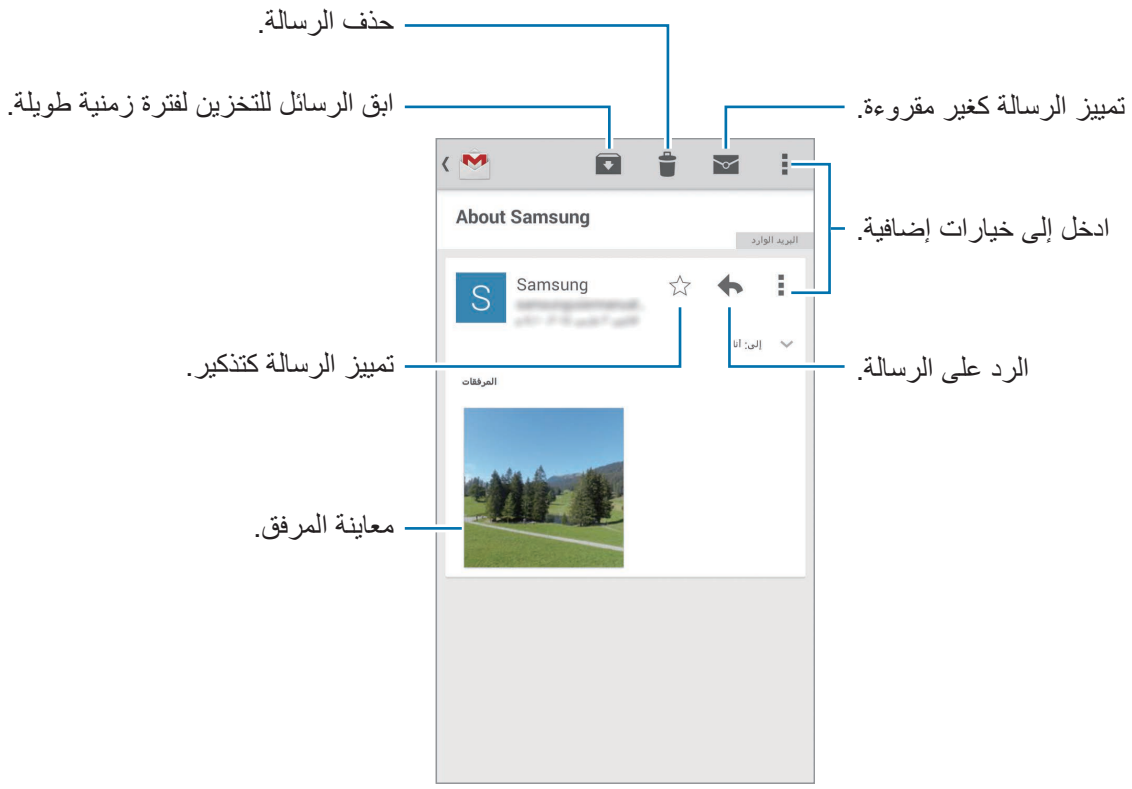

الكاميرا

تشغيل الكاميرا

نبذة عن تشغيل الكاميرا

استخدم هذا التطبيق لالتقاط الصور أو الفيديو.

اضغط على **الكاميرا** على شاشة التطبيقات.

استخدم **الاستوديو** لعرض الصور ولقطات الفيديو الملتقطة باستخدام كاميرا الجهاز. راجع عرض المحتوى على الجهاز للتعرف على التفاصيل.

- عندما تقوم بتشغيل **الكاميرا** لاول مرة، يمكن أن يبدأ الجهاز في تحديث برنامج الكاميرا.
- يتوقف تشغيل الكاميرا تلقائيًا في حالة عدم استخدامها.
- تأكد أن العدسة نظيفة. وإلا، فقد لا يعمل الجهاز بطريقة صحيحة في بعض الأوضاع التي تتطلب مستويات دقة عالية.
- لكي تلتقط صورًا تحمل ذكريات خاصة بطريقة سريعة، قم بتشغيل **الكاميرا** على الشاشة المقفلة. على الشاشة المقفلة، اسحب إلى خارج الدائرة الكبيرة. قد لا تتوفر هذه الميزة حسب منطقتك أو مزوّد الخدمة الخاص بك.
- في حالة قيامك بتشغيل **الكاميرا** من الشاشة المقفلة، يمكنك فقط عرض الصور الملتقطة من الشاشة المقفلة.

إيتيكيت الكاميرا

- لا تلتقط الصور أو الفيديو لأشخاص آخرين بدون إذن منهم.
- لا تلتقط الصور أو الفيديو متى كان ذلك غير مسموحاً به قانونًا.
- لا تلتقط الصور أو الفيديو في الأماكن التي قد تنتهك فيها خصوصية الآخرين.

تشغيل الكاميرا في وضع الكاميرا الفورية

عند إيقاف تشغيل الشاشة، يمكنك تشغيل **الكاميرا** بالضغط المطول على زر المصراع ومفتاح مستوى الصوت في وقت واحد.

طريقة حمل الكاميرا بطريقة صحيحة

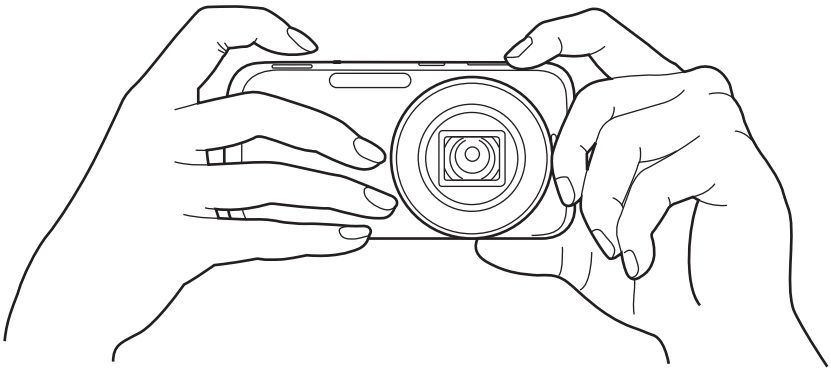

تأكد من عدم تعريض العدسة للضوء المباشر. قد يؤدي ذلك إلى تشويه مستشعر الصور، أو يؤدي إلى تعطيله.

تأكد من عدم إعاقة الشاشة، أو العدسة، أو الفلاش، أو الميكروفون.

تعرف على شاشة المعاينة

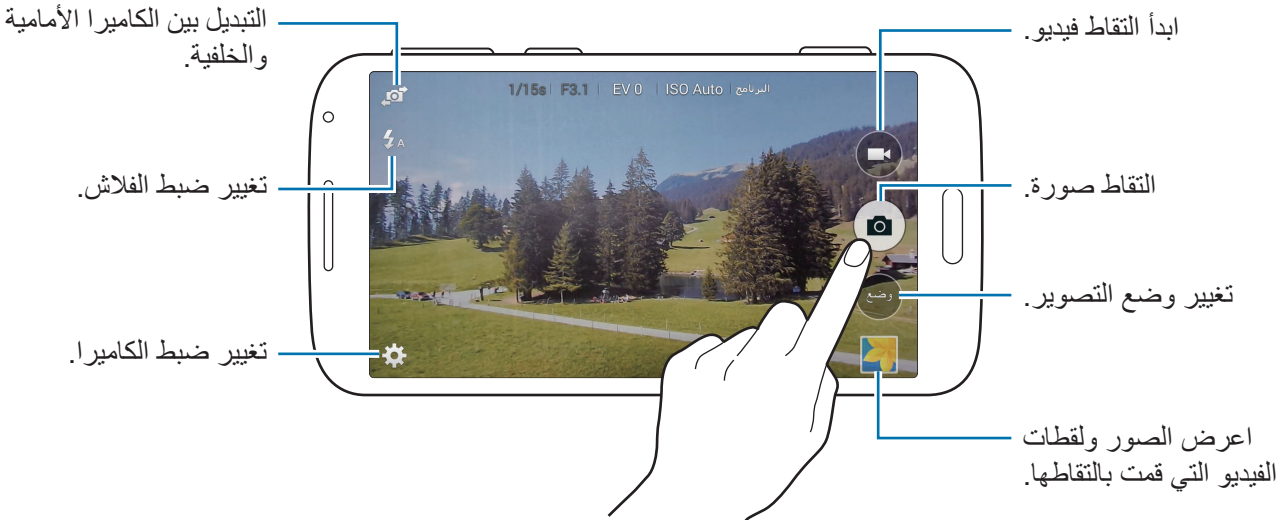

الرمز	المعنى
1/15s	سرعة المصراع
F3.1	قيمة فتحة العدسة
EV 0	قيمة التعريض
ISO Auto	حساسية ISO
Program	وضع التصوير

الضغط النصفي على زر المصراع

اضغط على زر المصراع نصف ضغطة لأسفل لضبط التركيز. تضبط الكاميرا التركيز، والتعريض، وموازنة الأبيض تلقائيًا، ويتحول لون إطار التركيز إلى اللون الأخضر. يتحول لون إطار التركيز إلى اللون الأحمر في حالة عدم تركيزه.

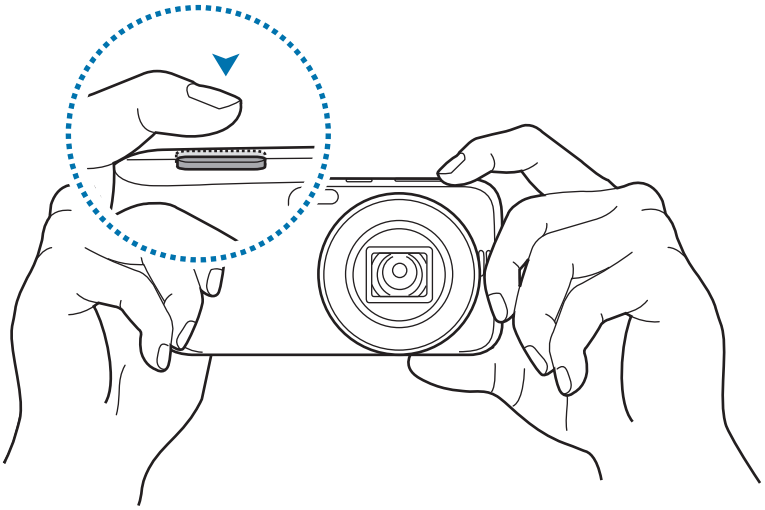

التكبير والتصغير

استخدم أحد الأساليب التالية:

- يمكنك استخدام مفتاح مستوى الصوت للتكبير أو للتصغير.
- افرد إصبعين عن بعضهما البعض على الشاشة للتكبير، وضمهما معاً على الشاشة للتصغير.

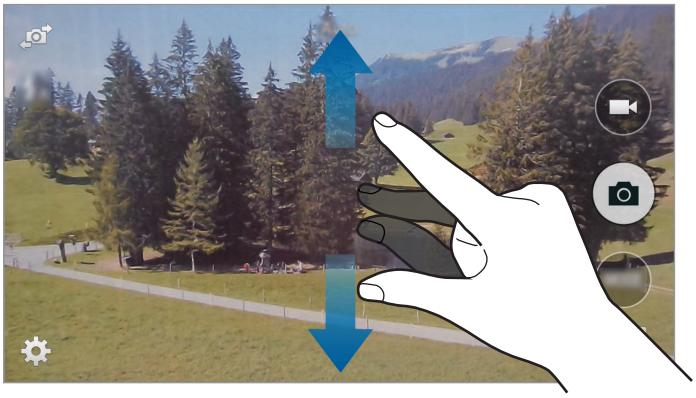

- يتوفر تأثير التكبير/التصغير عند استخدام ميزة التكبير أثناء التقاط فيديو.
- لا تتوفر وظيفة التكبير عند تصوير فيديو باستخدام ميزة الحركة العديدة.
- عند استخدام وظيفة التركيز، فإن العدسة تتحرك للخلف وللأمام لضبط التركيز قبل أن تقوم بتعيين معدل التكبير الدقيق الذي تنوي استخدامه.
- للحفاظ على زاوية رؤية طبيعية، فإن معدل التكبير يزيد في العمليات المتزايدة الأكبر حيثما تصبح أعلى.

التقاط الصور

اضغط نصف ضغطة على زر المصراع للتركيز على الهدف. عندما يكون الهدف في التركيز، يتحول لون إطار التركيز إلى اللون الأخضر. اضغط على زر المصراع لالتقاط الصورة.

أو، اضغط على الصورة الموجودة على شاشة المعاينة حيث ينبغي تركيز الكاميرا. عندما يكون الهدف في التركيز، يتحول لون إطار التركيز إلى اللون الأخضر. اضغط على لالتقاط الصورة.

التقاط الفيديو

اضغط على ⊙ لالتقاط فيديو. لإيقاف التسجيل، اضغط على ⊙.

أثناء التسجيل، اضغط في المكان الذي تريد التركيز عليه لتغيير التركيز.

- لتغيير التركيز أثناء التقاط فيديو، اضغط في المكان الذي تريد التركيز عليه. للتركيز على منتصف الشاشة، اضغط على ⊙.
- لالتقاط صورة من الفيديو أثناء التسجيل، اضغط على ⊙.

- يمكنك تسجيل ما يصل إلى ١٠ دقائق لفيديو ١٠٨٠ بكسل أو ٧٢٠ بكسل بسرعة ٦٠ إطار/ث. يمكنك تسجيل ما يصل إلى ٢٥ دقيقة لفيديو بضبط أدنى.
- عند استخدام بطاقة الذاكرة بسرعة بطيئة في الكتابة، فقد لا يتمكن الجهاز من حفظ الفيديو بطريقة صحيحة. قد يتوقف عن التسجيل، أو قد تتلف إطارات الفيديو المسجل.
- بطاقات الذاكرة ذات السرعات البطيئة في الكتابة لا تدعم الفيديو عالي الدقة. لتسجيل فيديو عالي الدقة، استخدم بطاقات ذاكرة ذات سرعات كتابة أعلى (micro SDHC من فئة Class10 أو أعلى).
- قد يظهر حجم إطار الفيديو أصغر حجمًا وذلك حسب دقة الفيديو وسرعة الإطار.
- في حالة قيامك بتعيين خيار موازن الصور (OIS)، يمكن تسجيل صوت موازن الصور.
- إذا كان التركيز نشطاً عند التقاط الفيديو، يمكن للكاميرا أن تسجل الضجيج الخاص بتشغيل التكبير. لتقليل ضجيج التكبير، قم بتنشيط ميزة التكبير الهادئ.
- في حالة قيامك بتغيير زاوية التصوير الموجودة في الكاميرا فجأة أثناء التقاط فيديو، فقد لا تكون الكاميرا قادرة على تسجيل الصور بدقة.
- إذا ضغطت على الشاشة لتغيير التركيز يدوياً أثناء التقاط فيديو، فقد يتم تسجيل صوت اللمس.
- لالتقاط صورة من الفيديو أثناء التسجيل، اضغط على ⊙. يمكنك التقاط ما يصل إلى ٦ صور باستخدام الكاميرا الخلفية (لا يوجد حد للكاميرا الأمامية).

عرض الصور ومقاطع الفيديو

لعرض الصور أو الفيديو الملتقط، اضغط على رمز المعرض. تنقل إلى اليسار أو اليمين لعرض الصورة السابقة أو التالية.

استخدام التطبيقات المصغرة للكاميرا

التطبيق المصغر لاستوديو الكاميرا

استخدم هذا التطبيق للوصول إلى تطبيقات عديدة متعلقة بالكاميرا.

راجع إضافة عناصر حول كيفية إضافة تطبيقات مصغرة.

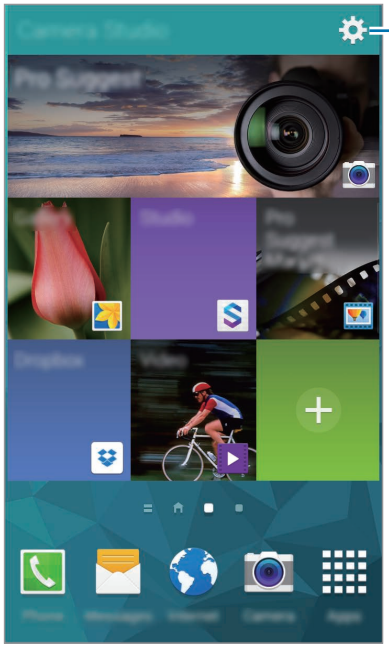

قم بتعديل اختصارات التطبيقات.

التطبيق المصغر لإطار الصور

استخدم هذا التطبيق المصغر لتشغيل عرض شرائح على الشاشة الرئيسية.

راجع إضافة عناصر حول كيفية إضافة تطبيقات مصغرة.

ثم اضغط على **الصور** لتحديد الصور.

اضغط على **الألبوم** لتحديد ألبوم.

اضغط على **الصور العشوائية** لعرض الصور بترتيب عشوائي.

فصل منطقة التعريض ومنطقة التركيز

إذا أثر الضوء على التباين أو إذا كان الهدف موجداً خارج منطقة التركيز التلقائي، فاستخدم هذه الميزة لتحقيق تركيز مناسب. يمكنك فصل مناطق التعريض والتركيز وتحديد مستوى التعريض الذي تريده للهدف.

١ اضغط على منطقة للتركيز عليها.

سيظهر في الجانب العلوي الأيمن من إطار التركيز.

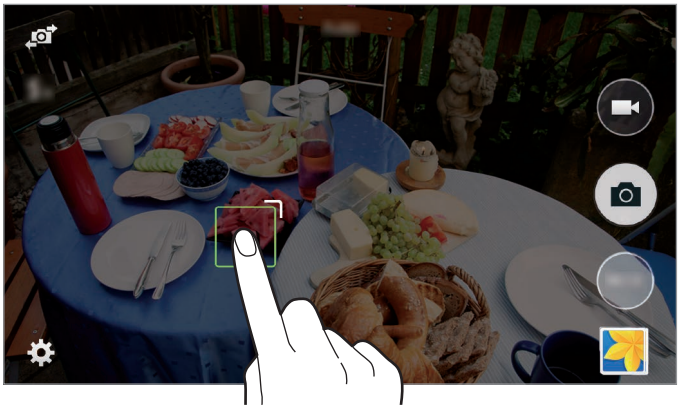

٢ اسحب إلى منطقة التعريض.

عندما تلمس ، يتم فصل منطقة التعريض عن منطقة التركيز.

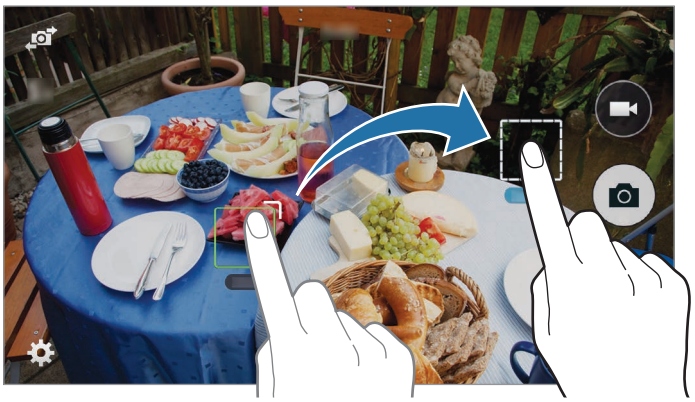

اضغط مطولاً على كل منطقة لقفل التركيز أو ضبط التعريض.

اسحب المناطق معًا لدمج مناطق التركيز والتعريض.

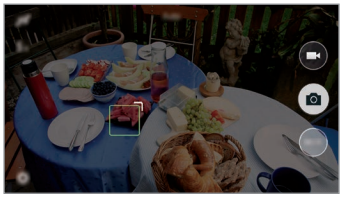

قبل الفصل

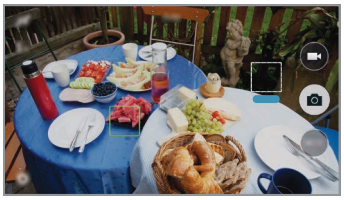

بعد الفصل

استخدام محدد المناظر عن بُعد

استخدم جهازك كعدسة الكاميرا لجهاز آخر. يمكنك التحكم في الجهاز الآخر عن بُعد لكي تلتقط صورًا أو لقطات فيديو من على مسافة بعيدة. يعرض جهازك نفس الصورة التي يتم عرضها على الجهاز المتصل.

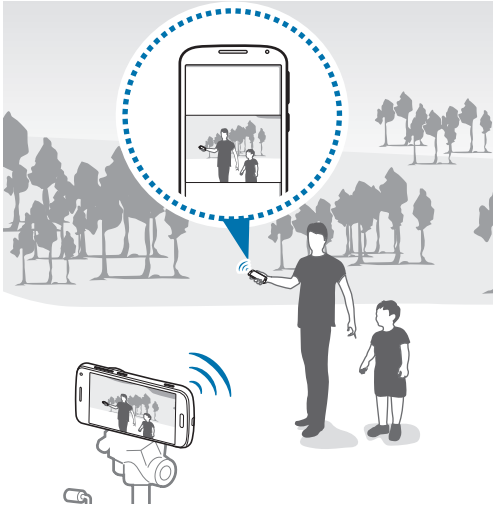

١ اضغط على **الكاميرا** على شاشة التطبيقات.

٢ اضغط على ⚙ ← **مستكشف العرض عن بعد**.

٣ اضغط على **الاتصال بسهولة عبر NFC** أو **إعدادات Wi-Fi Direct** للاتصال بجهاز آخر.

- **الاتصال بسهولة عبر NFC**: قم بتنشيط ميزة NFC في الجهازين.
- **إعدادات Wi-Fi Direct**: قم بتنشيط ميزة Wi-Fi Direct في الجهازين.

٤ اضغط على الصورة الموجودة على شاشة المعاينة حيث ينبغي أن يقوم الجهاز بالتركيز.

٥ اضغط على 📷 لكي تلتقط الصورة المعروضة على عدسة الكاميرا للجهاز المتصل.

تأكد أن الجهاز الذي تريد التوصيل به يدعم ميزة محدد المناظر عن بُعد.

استخدام وضع التصوير

نبذة عن وضع التصوير

تتوفر أوضاع تصوير عديدة مع الكاميرا. يمكنك استخدامها لتخصيص صورك وفيديوهاتك.

على شاشة التطبيقات، اضغط على **الكاميرا** ← **وضع**.

اضغط على **إدارة الأوضاع** لتحديد أوضاع التصوير التي ستظهر على شاشة تحديد الأوضاع.

- **تلقائي**: استخدم ذلك للسماح للكاميرا بتقييم البيئات المحيطة وتحديد الوضع المثالي للصورة.
- **وضع الاقتراح الاحترافي**: التقط صوراً للأوضاع الذكية المقترحة تلقائياً أو بواسطة تطبيق الضبط المحدد مسبقاً.
- **البرنامج**: استخدم ذلك للسماح للكاميرا للضبط التلقائي لسرعة المصراع وقيمة فتحة العدسة لذا فإن قيمة التعريض المثالية يمكن تحقيقها.
- **وجه جميل**: التقط صورة للوجوه البراقة للحصول على صور أكثر جمالاً.
- **أخذ لقطات وميزات أخرى**: التقط سلسلة من الصور وطبق تأثيرات متنوعة عليها. يقوم الجهاز بتحديد الصورة بواسطة في **الاستوديو**.
- **بانوراما**: التقط صورة مؤلفة من العديد من الصور المسلسلة معاً. يقوم الجهاز بتحديد الصور بواسطة في **الاستوديو**.

  للحصول على أفضل لقطة، راجع هذه التلميحات.

  - حرك الكاميرا ببطء في اتجاه واحد.
  - ابق الكاميرا ضمن إطار الدليل.
  - تجنب التقاط صور لهدف في مقدمة خلفيات غير محددة، مثل السماوات الفارغة، أو الجدران الخالية.
- **جولة ظاهرية**: التقط صوراً للفضاء بواسطة تحريك الجهاز والتقاط صور من زوايا مختلفة لخلق صورة تجسيمية. يقوم الجهاز بتحديد الصور بواسطة في **الاستوديو**.
- **HDR (درجة لون قوية)**: التقط صوراً بدون فقدان التفاصيل في المناطق البراقة والمظلمة.
- **ليلي**: التقط الصور في ظروف الإضاءة الضعيفة، بدون استخدام الفلاش.

- **الالتقاط المستمر**: التقط سلسلة من الصور للأهداف المتحركة.
- **تنبيه لصورة ذاتية**: اكتشف وجهاً في المنطقة المعينة مسبقًا ولكي تلتقط عدة صور تلقائيًا. يمكنك عندئذٍ تحديد أفضل صورة.
- **يدوي**: استخدم ذلك لضبط سرعة المصراع وقيمة فتحة العدسة يدويًا.
- **تصوير أطفال**: قم بتشغيل صور مرح لجذب انتباه الأطفال عند التصوير.
- **منظر طبيعي**: التقط صور للسماء الزرقاء والمناظر الطبيعية بألوان أكثر ثراءاً.
- **الفجر**: التقط صوراً للسماء وقت بزوغ الفجر بألوانٍ دقيقة.
- **ثلج**: التقط صوراً أوضح وأنقى لمشاهد الجليد.
- **ماكرو**: استخدم ذلك لالتقاط صور لأهداف قريبة للغاية.
- **طعام**: التقط صوراً للطعام بألوان غنية متعددة الدرجات.
- **حفل/في الداخل**: التقط صوراً واضحة في الأماكن الداخلية.
- **تجميد الحركة**: التقط صور لأهداف متحركة بسرعة عالية.
- **شلال**: التقط صوراً لمساقط المياه.
- **الصور المتحركة**: قم بإنشاء صورة حيث تتحرك أهداف محددة بواسطة تجميد أو تحريك أهداف متحركة تلقائياً يتم اكتشافها بواسطة الكاميرا.
- **الصوت والالتقاط**: التقط صورة مع الصوت.
- **لقطة مجسمة**: التقط عدة لقطات للأماكن المحيطة بك وقم بدمجها كصورة كروية واحدة. يقوم الجهاز بتحديد الصور بواسطة 360 في **الاستوديو**.
- **رسم بياني**: التقط صور لأشكال مظلمة على خلفية مضيئة.
- **الغروب**: التقط صوراً لغروب الشمس.
- **العاب نارية**: التقط صورًا للألعاب النارية.
- **أثار الضوء**: استخدم ذلك لالتقاط صورة لنهاية الضوء في ظروف الإضاءة الضعيفة.

استخدام وضع ما قبل الاقتراح

استخدم ذلك الوضع لالتقاط صور للأوضاع الذكية المقترحة تلقائياً أو بواسطة تطبيق ضبط الصور المحدد مسبقاً. يمكن دمج ضبط الصور في فيلم ثم تطبيقه على اللقطات عندما تلتقطها. يمكنك تنزيل أفلام عديدة أو تحميل الأفلام الخاصة بك.

١ اضغط على **الكاميرا** على شاشة التطبيقات.

٢ اضغط على **وضع** ← **وضع الاقتراح الاحترافي**.

٣ حدد وضع أو فيلم.

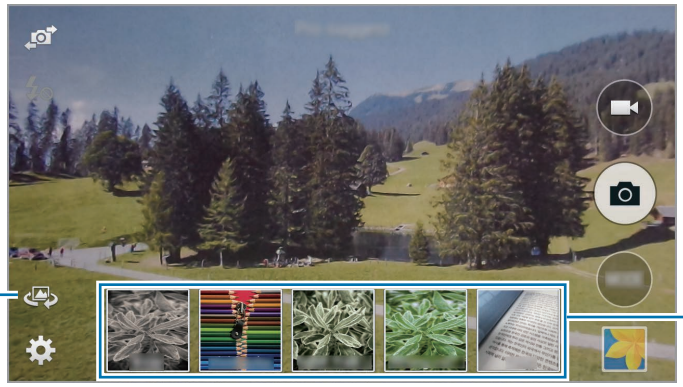

٤ اضغط على زر المصراع.

- في حالة قيامك بضبط الوقت الحالي يدويًا، قد لا تظهر اقتراحات الوضع بطريقة صحيحة.
- لكي تستخدم هذه الميزة، اقرأ الشروط والأحكام ووافق عليها.

إدارة الأفلام

قم بتنزيل أفلام عديدة أو تحميل الأفلام الخاصة بك. يمكنك ايضاً ترتيب الأفلام حسب الترتيب أو الفئة، وعرض الأفلام التي يجري تحميلها مؤخراً أو إنشاء الأفلام الخاصة بك.

على شاشة التطبيقات، اضغط على **Pro Suggest Market**.

- لإنشاء فيلم، اضغط على ، اضبط خيار التصوير ثم اضغط على . أدخل التفاصيل، وارفق الصور ثم اضغط على **حفظ**.
- للبحث عن أفلام، اضغط على .
- للوصول إلى المزيد من الخيارات، اضغط على .

استخدام الوضع اليدوي

يتيح لك هذا الوضع إمكانية ضبط سرعة المصراع وقيمة فتحة العدسة يدويًا. في هذا الوضع، يمكنك التحكم بالكامل في تعريض الصور. يفيد هذا الوضع في بيئات التصوير المتحكم بها، مثل ستوديو، أو إذا كان من الضروري ضبط إعدادات الكاميرا.

١ اضغط على **الكاميرا** على شاشة التطبيقات.

٢ اضغط على **وضع** ← **يدوي**.

٣ اضبط خيارات التصوير المطلوبة.

المس لتحديد خيار تصوير.

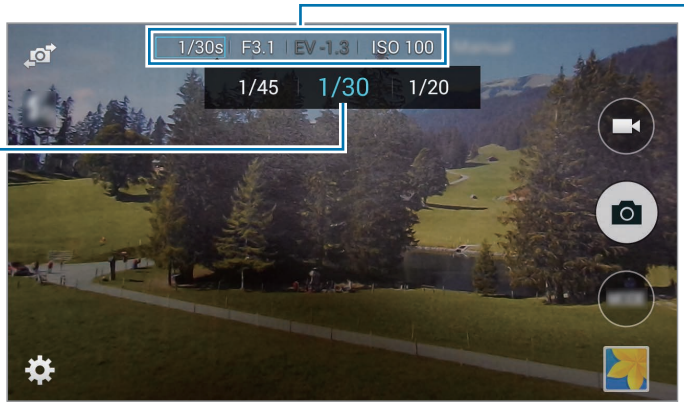

قم بالتدوير لتغيير القيمة لخيار التصوير.

- في حالة قيامك بضبط قيمة ISO عالية، أو فتح المصراع لفترة زمنية طويلة، فإن تشويش الصور قد يزيد.
- كلما تفتح المصراع لفترة زمنية طويلة، كلما زادت فترة حفظ صورة. لا تقم بإيقاف تشغيل الكاميرا بينما تحفظ الكاميرا الصور.
- يمكنك تحديد قيمتيّ فتحة مصراع مختلفتين. تختلف القيم المتاحة حسب معدل التكبير.

استخدام وضع الإنذار الذاتي

استخدم ذلك لاكتشاف وجه في المنطقة المعينة مسبقًا ولكي تلتقط عدة صور تلقائيًا. يمكنك عندئذٍ تحديد أفضل صورة.

١ اضغط على **الكاميرا** على شاشة التطبيقات.

٢ اضغط على **وضع** ← **تنبيه لصورة ذاتية**.

٣ اسحب أو اضبط الإطار لضبط منطقة اكتشاف.

٤ قم بتركيب لقطتك باستخدام عدسة مواجهة لك.

٥ استمع إلى صوت الرنين لكي يرشدك بينما تقوم بضبط التركيب.

عندما يكون الوجه موجودًا بالكامل داخل منطقة الاكتشاف، تصدر الكاميرا نغمة تحذير، ويصدر رنين لمدة ثانيتين ثم تلتقط عدة صور بشكل تلقائي.

٦ حدد أفضل صورة ثم اضغط على 💾.

استخدام وضع (درجة لون قوية) HDR

التقط صورًا تتمع بألوان ثرية وتفاصيل واضحة حتى في المناطق المعتمة والمضيئة.

على شاشة التطبيقات، اضغط على **الكاميرا** ← **وضع** ← **(درجة لون قوية) HDR**، ثم التقط صورة.

بدون مؤثر

بمؤثر

اضغط على ⚙ ← **حفظ باسم** لحفظ صورة HDR أو صورتين (واحدة بمؤثر HDR والأخرى بتعريض معتاد).

استخدام وضع الصورة المتحركة

استخدم ذلك لإنشاء صورة حيث تتحرك أهداف محددة بواسطة تجميد أو تحريك أهداف متحركة تلقائيًا يتم اكتشافها بواسطة الكاميرا.

١ اضغط على **الكاميرا** على شاشة التطبيقات.

٢ اضغط على **وضع** ← **الصور المتحركة**.

٣ اضغط على زر المصراع لالتقاط صورة.

٤ اضغط على **تعديل** واضبط سرعة التشغيل، ونطاق التشذيب، أو قم بتغيير اتجاه الحركة. اضغط على **تجميد** ثم قم بحك الشاشة لتجميد الأشياء المتحركة المكتشفة.

٥ اضغط على 💾 لحفظ الصورة.

استخدام وضع اللقطة المحيطة

استخدم هذا الوضع لالتقاط عدة لقطات للأماكن المحيطة بك وقم بدمجها كصورة كروية واحدة.

١ اضغط على **الكاميرا** على شاشة التطبيقات.

٢ اضغط على **وضع** ← **لقطة مجسمة**.

يظهر مؤشر مستهدف على الشاشة.

٣ حرك الجهاز لتحديد موقع مؤشر الهدف إلى المنطقة التي ترغب في التقاط أول لقطة.

٤ استمر في الضغط على مؤشر الهدف بداخل الدائرة على شاشة المعاينة حتى تلتقط أول لقطة.

٥ لكي تلتقط لقطة أخرى، حدد موقع مؤشر الهدف التالي واضبط وضعه بداخل الدائرة. يمكنك عرض وضع الصور التي التقطها على الجزء الكروي الموجود في الجزء السفلي الأيسر من الشاشة.

٦ لإيقاف التصوير، اضغط على ■ لإيقاف التقاط الصور.

استخدام وضع الجولة التخيلية

نبذة عن وضع الجولة الظاهرية

استخدم وضع التصوير هذا لكي تلتقط صور الفضاء بواسطة التحرك للأمام، والتدوير لليسار أو لليمين. يتم التقاط الصور الخاصة بالفضاء من زوايا مختلفة. يمكنك عرض الصور في عرض شرائح وتهيئة التحرك الفعلي خلال الفضاء.

١ اضغط على **الكاميرا** على شاشة التطبيقات.

٢ اضغط على **وضع** ← **جولة ظاهرية**.

٣ تحرك مع الجهاز لوضع النقطة داخل الدائرة الكبيرة في منتصف شاشة المعاينة. يكتشف الجهاز عندما تتوقف ويبدأ في التقاط الصور من هذا الموضع في الفضاء.

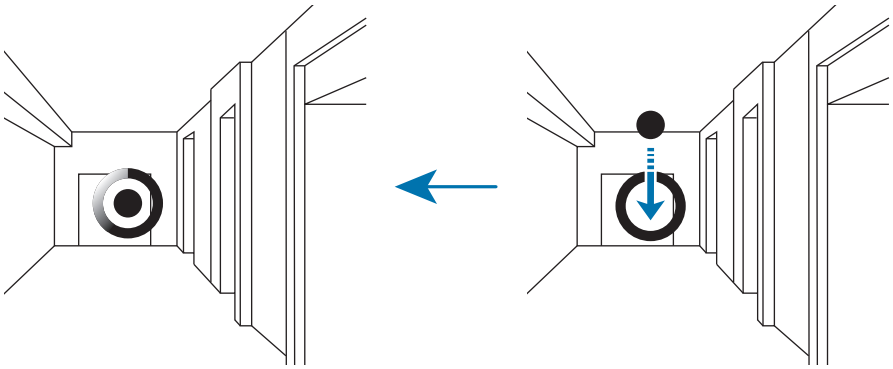

٤ تحرك ببطء للأمام أو قم بالدوران لليسار أو لليمين أثناء التقاط الصور. متى تكون النقطة بداخل الدائرة الكبيرة، يلتقط الجهاز صورة تلقائيًا.

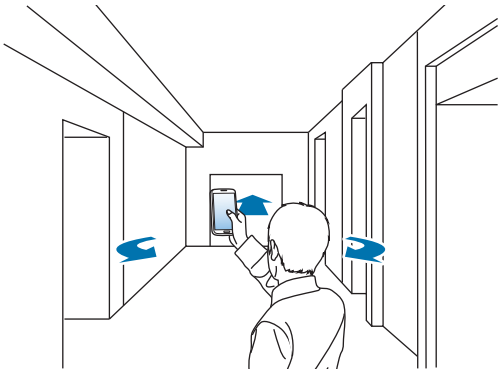

٥ تحرك بالجهاز ببطء في اتجاه السهم. عندما تكون النقطة في منتصف الدائرة الكبيرة، فإن الجهاز يبدأ في التقاط الصور. كرر ذلك لالتقاط مزيد من الصور.

لمشاهدة معاينة الصورة، اضغط على 〈 في الجزء الأيسر السفلي من الشاشة. الاتجاه الذي تم التقاط الصور فيه يتم عرضه في كل معاينة للصور المصغرة.

لحذف آخر صورة تم التقاطها، اضغط على **تراجع**.

٦ للإنهاء، اضغط على ■.

عرض الصور

اعرض سلسلة من الصور الملتقطة من مواضع واتجاهات مختلفة.

١ على شاشة التطبيقات، اضغط على **الاستوديو**.

٢ حدد صورة بواسطة الرمز الموجود في الصورة المصغرة.

استخدام وضع اللقطة والمزيد

استخدم هذا الوضع لالتقاط سلسلة من الصور وتعديلها بواسطة تطبيق مؤثرات عديدة باستخدام أوضاع التصوير.

لا تتوفر وظيفة التكبير أثناء التقاط صورًا في هذا الوضع.

١ اضغط على **الكاميرا** على شاشة التطبيقات.

٢ ضغط على **وضع** ← **أخذ لقطات وميزات أخرى**.

٣ اضغط على زر المصراع.

يلتقط الجهاز سلسلة من الصور ويعرضها أوضاع التصوير المتاحة.

٤ حدد وضع تصوير، وتطبيق مؤثر على الصور. الأوضاع المتاحة تختلف حسب الصورة التي تلتقطها.

- **أفضل صورة**: التقط سلسلة من الصور وقم بحفظ أفضل صورة من بينهم. لعرض صور أخرى في شكل سلاسل، تنقل إلى اليسار أو اليمين. يُوصي الجهاز بأفضل صورة ويوضحها بواسطة ♛.
- **أفضل وجه**: التقط لقطات ذات مجموعات عديدة في نفس الوقت وادمجها لإنشاء أفضل صورة ممكنة. اضغط على الإطار الأبيض على كل وجه واختر أفضل وضع فردي لكل هدف من بين الأوضاع التي تظهر في الجزء السفلي من الشاشة. ثم ادمج الصور في صورة واحدة. يُوصي الجهاز بأفضل صورة ويوضحها بواسطة ♛.
- **الممحاة**: قم بمحو الأهداف المتحركة في الخلفية. اضغط على ⊖ لمحو الأهداف المتحركة. اضغط على ⊕ لاسترداد الصورة الأصلية.
- **صورة مثيرة**: التقط سلسلة من الصور وقم بدمجها لإنشاء صورة واحدة تعرض آثار الحركة.
- **لقطة متحركة**: قم بتطبيق مؤثر على خلفية الهدف بحيث يبدو الهدف كما لو كان يتحرك بسرعة. اضغط **كائنات** لتحديد هدف. اضغط على **عدم وضوح الحركة** لتغيير زاوية الضبابية لتطبيقها على الخلفية. اضغط على ● وارسم دائرة بإصبعك حول دائرة كبيرة لضبط زاوية الضبابية. لضبط مستوى ضبابية الخلفية، اسحب الشاشة إلى اليسار أو إلى اليمين.

٥ اضغط على 💾.

ضبط التهيئة

نبذة عن ضبط التهيئة

على شاشة التطبيقات، اضغط على **الكاميرا** ← ⚙. لا تتوفر جميع الخيارات التالية في كل من أوضاع الكاميرا الثابتة وكاميرا الفيديو. قد تختلف الخيارات المتوفرة حسب نوع الوضع.

- **سرعة الغالق**: اضبط سرعة المصراع لالتقاط صور لأهداف سريعة الحركة أو إنشاء مؤثرات تتبع في صورة.
- **الفتحة**: اضبط قيمة فتحة العدسة لالتقاط صور شخصية، أو زهور، أو لقطات لمناظر طبيعية.
- **EV**: في حالة ما إذا كان التعريض المعين بواسطة الكاميرا أعلى أو أقل من المتوقع، فيمكنك ضبط قيمة التعريض يدويًا.
- **ISO**: تمثل قيمة حساسية ISO حساسية الكاميرا للضوء. كلما زاد مستوى حساسية ISO، زادت حساسية الكاميرا للضوء. وعلى التوالي، بواسطة تحديد حساسية ISO أعلى، يمكنك التقاط صور في أماكن معتمة أو داكنة بسرعات مصراع أعلى. في حين، قد يؤدي ذلك إلى زيادة التشويش الإلكتروني وينتج عنه صورة محببة.
- **(مصدر الضوء) WB**: حدد موازنة لون أبيض مناسبة، بحيث تتمتع الصور بألوان قريبة إلى الصور الطبيعية إلى أقصى قدر ممكن.
- **الفلاش**: لالتقاط صورة حقيقية لأحد الأهداف، ينبغي أن يكون مقدار الضوء ثابتًا. عندما يختلف مصدر الضوء، يمكنك استخدام فلاش وتوفير مصدر ثابت من الضوء.
- **نمط التركيز**: استخدم هذا الخيار لتحديد وضع تركيز مناسب للهدف.
- **وضع القيادة**: استخدم هذا الخيار لضبط أسلوب التصوير. يوصى بالصور المتتابعة لتصوير الحركة السريعة للأهداف سريعة الحركة، مثل سيارات السباق.
- **مزامنة الأفلام**: اضبط وقت مزامنة بيانات الفيلم مع الخادم.
- **المؤقت**: استخدم ذلك الخيار للقطات التي يتم تأخيرها زمنيًا.
- **عرض الاكتشاف**: اضبط الجهاز لعرض رمز يمثل مشهد مكتشف.
- **انقر لالتقاط الصور**: اضغط على الهدف الموجود على شاشة المعاينة لالتقاط الصور.
- **حفظ باسم**: استخدم ذلك لحفظ صورة HDR أو صورتين (واحدة بمؤثر HDR والأخرى بتعريض معتاد).
- **منطقة البؤرة**: استخدم هذا الخيار لتغيير أوضاع منطقة التركيز.

- **اكتشاف الوجه**: قم بتعيين الجهاز للتعرف على وجوه الناس ومساعدتك على التقاط الصور الخاصة بهم.
- **حجم الصورة**: حدد مستوى دقة. استخدم مستوى دقة أعلى للتمتع بجودة أعلى. ولكن ذلك قد يستغرق المزيد من مساحة الذاكرة.
- **الجودة**: استخدم هذا الخيار لتحديد جودة أعلى للصور للتمتع بصور أفضل. يؤدي تحديد جودة أعلى للصور إلى زيادة حجم الملف أيضًا.
- **تباين تلقائي**: استخدم هذا الخيار لتحسين التباين تلقائيًا في الصور التي تضم أهداف مضيئة ذات إضاءة خلفية أو تباين أعلى بين الأهداف والخلفيات.
- **القياس**: حدد أسلوب قياس. يحدد ذلك كيفية حساب قيم الضوء.
  - **متعدد** يقيس المشهد بالكامل.
  - **نقطة** يقيس قيمة الضوء في موقع محدد.
  - **تركيز على المنتصف** يقيس إضاءة الخلفية في منتصف المنظر.
- **ضبط الصورة**: استخدم هذا الخيار لضبط اللون، أو الإشباع، أو الحدة، أو تباين الصور.
- **(مقاوم للاهتزاز) OIS**: استخدم الخيار "مثبت الصور الضوئية" (OIS) لتقليل أو إزالة الضبابية نتيجة اهتزاز الكاميرا.
- **تأثيرات**: استخدم تأثيرات الفلتر لالتقاط صور أو لقطات فيديو فريدة.
- **التوقيع**: استخدم ذلك الخيار لإضافة توقيعك إلى صورة.
- **اقتراح صورة**: استخدم هذا الخيار لعرض الصور الملتقطة بواسطة مستخدمين آخرين للنقاط المهمة بالقرب من موقعك الحالي.
- **التحكم الصوتي**: اضبط الجهاز لالتقاط صور بواسطة الأوامر.
- **حجم الفيلم**: حدد دقة للفيديو. استخدم مستوى دقة أعلى للتمتع بجودة أعلى. تحتل لقطات الفيديو ذات الدقة الأعلى المزيد من مساحة الذاكرة.
- **حركة متعددة**: اضبط سرعة تشغيل الفيديو.
- **الصوت**: استخدم ذلك لتقليل التشويش الذي يحدثه الجهاز أو لكتم الصوت عند التقاط الفيديو.
- **إلغاء صوت الريح**: قم بإزالة صوت ضجيج الرياح من التسجيل.
- **مستكشف العرض عن بعد**: اضبط الجهاز للتحكم في الكاميرا عن بُعد.
- **مساعدة**: أدخل معلومات التعليمات لاستخدام لوحة مفاتيح الكاميرا.

إعادة ترتيب اختصارات الكاميرا

١ على شاشة التطبيقات، اضغط على **الكاميرا** ← ⚙.

٢ اضغط مطولاً على أحد العناصر، واسحبه إلى الفتحة الموجودة في الجزء الأيسر من الشاشة.

يمكنك تنظيم اختصارات الكاميرا للوصول السهل والسريع على شاشة المعاينة.

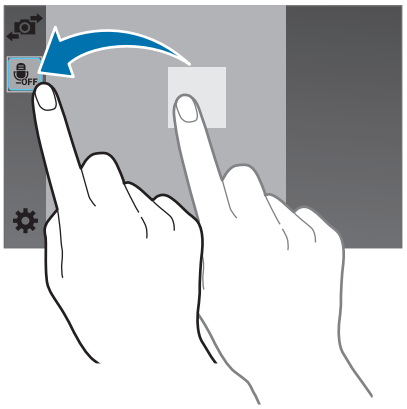

سرعة الغالق

تشير سرعة المصراع إلى مقدار الزمن المستغرق لفتح وغلق المصراع. اضبط سرعة المصراع لالتقاط صور لأهداف سريعة الحركة أو إنشاء مؤثرات تتبع في صورة.

تتيح سرعة المصراع البطيئة المزيد من الوقت لدخول الضوء، لذا فإن الصورة تصبح أكثر بريقًا. يضيف ذلك مؤثر ضبابي للحركة لتحريك الأشياء. تتيح سرعة المصراع السريعة وقتًا أقل لدخول الضوء وتصبح الصورة أكثر دكنة وأكثر سهولة لتجميد الأهداف المتحركة.

اضغط على ⚙، ثم قم بتدوير قرص **سرعة الغالق** لضبط سرعة المصراع.

الفتحة

يتم تقديم حجم فتحة العدسة بواسطة قيمة معروفة ك"رقم F." كلما كان رقم F صغيرًا، زاد حجم فتحة العدسة. اضبط قيمة فتحة العدسة لالتقاط صور شخصية، أو زهور، أو لقطات لمناظر طبيعية.

حدد قيمة منخفضة لفتحة العدسة لجعل الصور أكثر تفتيحًا. حدد قيمة أعلى لفتحة العدسة لجعل الصور أغمق.

اضغط على ⚙، ثم قم بتدوير قرص **الفتحة** لضبط قيمة فتحة العدسة.

EV

تقوم الكاميرا بالتعيين التلقائي للتعريض بواسطة قياس مستويات الضوء من تركيب الصورة ووضع الهدف. في حالة ما إذا كان التعريض المعين بواسطة الكاميرا أعلى أو أقل من المتوقع، فيمكنك ضبط قيمة التعريض يدوياً.

اضغط على ⚙، ثم قم بتدوير قرص **EV** لضبط قيمة فتحة العدسة.

أغمق (-)

محايد (٠)

أفتح (+)

- عند التقاط صورة، إذا تعذر تحديد قيمة التعريض المناسبة، فاضغط على ⚙ ← **وضع القيادة** ← **AE BKT** لالتقاط ثلاثة صور متتابعة بقيم تعريض مختلفة.
- التقاط الصور بقيم تعريض أعلى قد يؤدي إلى صور ضبابية، وذلك بسبب سرعة المصراع الأقل.

WB (مصدر الضوء)

يمثل موازنة الأبيض مصدر الضوء الذي يؤثر على لون الصورة.

يعتمد لون الصورة على نوع وجودة مصدر الضوء. إذا كنت تريد أن يكون لون صورتك حقيقيًا، حدد ظرف إضاءة مناسب لمعايرة موازنة الأبيض، أو اضبط درجة حرارة اللون يدويًا. يمكنك أيضًا ضبط اللون لمصادر الضوء المعينة مسبقًا بحيث تطابق ألوان الصورة المشهد الحقيقي في ظل ظروف إضاءة مختلطة.

اضغط على ⚙ ← **WB (مصدر الضوء)**، وحدد خيارًا.

- **مخصص**: استخدم ذلك لضبط موزانة الأبيض المخصص لظروف الإضاءة للصورة. يمكنك ضبط الألوان بشكل مناسب للمشهد الفعلي. اضغط على〈، ووجّه العدسة إلى جزء من سطح أبيض، ثم اضغط على زر المصراع.
- **K**: استخدم ذلك للضبط اليدوي لدرجة حرارة لون مصدر الضوء. درجة حرارة اللون هي قياس بالدرجات الكلفينية التي تشير إلى نوع محدد من مصادر الضوء. يمكنك الحصول على صور أدفأ باستخدام قيمة أعلى، وصورة ملونة بقيمة أدنى. اضغط على 〈، ثم اسحب المؤشر المنزلق أو اضغط على ⊞ أو ⊟ لضبط درجة حرارة اللون.

وضع القيادة

استخدم هذا الخيار لضبط أسلوب التصوير. يوصى بالصور المتتابعة لتصوير الحركة السريعة للأهداف سريعة الحركة، مثل سيارات السباق.

اضغط على ⚙ ← **وضع القيادة**، وحدد خيارًا.

- قد يستغرق حفظ الصور وقتًا أطول حسب سعة بطاقة الذاكرة ومستوى الأداء عند التقاط صور متتابعة.
- امنع اهتزاز الكاميرا عند التقاط صور بشكل مستمر.

اكتشاف الوجه

اكتشاف الأوجه

تكتشف الكاميرا تلقائيًا ما يصل إلى ١٠ أوجه بشرية في مشهد واحد.

اضغط على ⚙ ← **اكتشاف الوجه** ← **عادي**.

قم بتوجيه الكاميرا إلى الأهداف البشرية. تركز الكاميرا تلقائياً على وجوههم وتعرض إطار أصفر حوله. اضغط على زر المصراع لالتقاط صورة.

التقاط لقطة ابتسامه

تكتشف الكاميرا تلقائيًا وجه مبتسم، وتحرر المصراع.

اضغط على ⚙ ← **اكتشاف الوجه** ← **لقطة ابتسامة**.

قم بتوجيه الكاميرا إلى هدف بشري، واضغط على زر المصراع. عندما يكتشف الجهاز وجهاً تلقائياً، تلتقط الكاميرا الصورة تلقائيًا.

اكتشاف إغماضة العين

تلتقط الكاميرا ثلاث صور لشخص بشكل متتابع وتحفظ صورة تظهر فيها عين الشخص مفتوحة.

اضغط على ⚙ ← **اكتشاف الوجه** ← **رمشة العين**.

قم بتوجيه الكاميرا إلى هدف بشري، واضغط على زر المصراع. تلتقط الكاميرا ثلاث صور لشخص بشكل متتابع وتحفظ صورة تظهر فيها عين الشخص مفتوحة. إذا كانت عين الشخص مغلقة في الثلاث صور، تسأل الكاميرا عمًا إذا كانت تخفظ صورة منها أم لا.

(مقاوم للاهتزاز) OIS

استخدم الميزة "مثبت الصور الضوئية" (OIS) لتقليل أو إزالة الضبابية نتيجة اهتزاز الكاميرا.

اضغط على ⚙ ← **(مقاوم للاهتزاز) OIS**.

قبل التصحيح

بعد التصحيح

- قد لا تكون هذه الميزة تعمل بطريقة صحيحة في الظروف التالية:
  - عند تحريك الكاميرا لمتابعة أحد الأهداف المتحركة.
  - في حالة اهتزاز الكاميرا بشدة.
  - عندما تكون سرعة المصراع منخفضة (على سبيل المثال عند التقاط صور في الظروف منخفضة الإضاءة).
  - إذا كانت طاقة البطارية منخفضة.
  - عند التقاط صور مقربة.
- قد تبدو الشاشة ضبابية في حالة تعرض الكاميرا للاصطدام أو للسقوط. عند حدوث ذلك، أعد تشغيل الجهاز.

تتبع AF

تتبع الهدف حتى في حالة تحرك الهدف أو عند تغير تركيب التصوير.

اضغط على ⚙ ← **منطقة البؤرة** ← **تتبع AF**، وحدد هدفًا.

اضغط على الهدف المطلوب تتبعه، ثم اضغط على زر المصراع نصف ضغطة لأسفل لضبط التركيز.

- اكتشاف هدف قد يفشل في الظروف التالية:
  - الهدف صغير للغاية.
  - الهدف يتحرك بشكل زائد عن الحد.
  - خلفية الهدف مضيئة أو أنت تقوم بالتصوير في مكان مظلم.
  - الألوان أو الأنماط الموجودة على الهدف والخلفية هي نفسها.
  - يتضمن الهدف نقوش أفقية مثل النقاط العمياء.
  - تهتز الكاميرا بشكل زائد عن الحد.
- في حالة فشل الكاميرا في تتبع الهدف، يتم إعادة ضبط منطقة التركيز.
- في حالة فشل الكاميرا في التركيز، فإن إطار التركيز سيتغير لونه إلى الأحمر، وسيتم إعادة تعيين التركيز.

تهيئة الضبط العام

على شاشة التطبيقات، اضغط على **الكاميرا** ← ⚙ ← ⌄.

- **مستوى صوت الكاميرا**: اضبط مستوى الصوت لأصوات وظيفة الكاميرا.
- **بيب**: يقوم بتنشيط أو إلغاء تنشيط أصوات التنبيه.
- **خطوط الشبكة**: تعرض أدلة عدسة الكاميرا للمساعدة على التركيب عند تحديد الأهداف.
- **إغلاق الكاميرا تلقائيا**: حدد طول الفترة الزمنية التي ينتظرها الجهاز قبل إيقاف تشغيل الضوء الخلفي للشاشة.
- **إعادة عرض**: تعرض الصور أو لقطات الفيديو الملتقطة لفترة وجيزة.
- **طباعة التاريخ/الوقت**: استخدم ذلك لطباعة الوقت والتاريخ على الصور.
- **علامة الموقع**: ارفق رمز موقع GPS بالصورة.

- لتحسين إشارات GPS، تجنب التصوير في الأماكن التي تعاق فيها الإشارة، كما هو الحال بين المباني أو في المناطق المنخفضة، أو في ظروف الطقس السيئة.
- قد يظهر موقعك في الصور عندما تقوم بتحميلها على الويب. لكي تتجنب ذلك، قم بإلغاء تنشيط ضبط رمز GPS.

- **مصباح AF**: استخدم ذلك لتنشيط مصباح مساعد AF في ظروف الإضاءة الضعيفة.
- **التكبير/التصغير الرقمي**: اضبط الجهاز لكي تستخدم ميزة التكبير الرقمي.
- **وضع البدء**: حدد وضع التصوير المستخدم عندما تضيء الكاميرا.
- **التخزين**: حدد موقع الذاكرة للتخزين.
- **إعادة ضبط**: أعد تعيين ضبط الكاميرا.

الاستوديو

عرض المحتوى على الجهاز

١ اضغط على **الاستوديو** على شاشة التطبيقات.

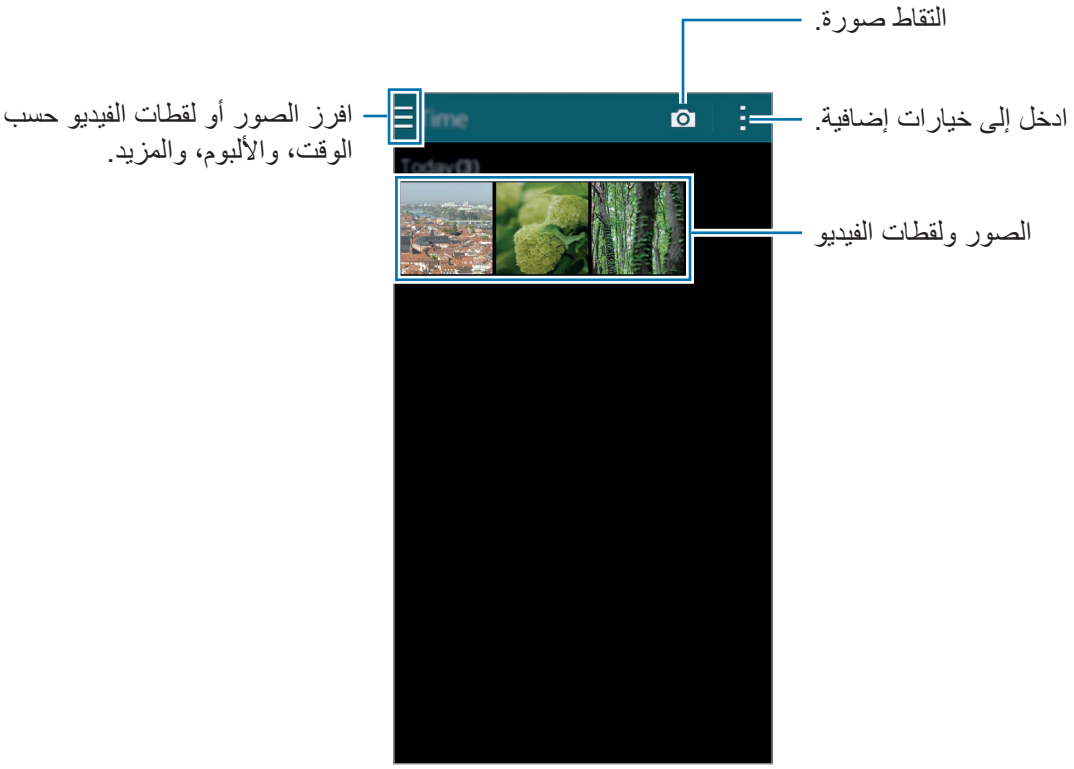

٢ حدد صورة.

- تحديد عدة صور:

عندما تضغط مطولاً على صورة، يظهر ✓ في الصورة. ثم اضغط على الصور لتحديد المزيد.

- تحديد جميع الصور:

عندما تضغط مطولاً على صورة، يظهر ✓ في الصورة. ثم ضع علامة اختيار أمام **تحديد الكل**.

٣ حدد خيار.

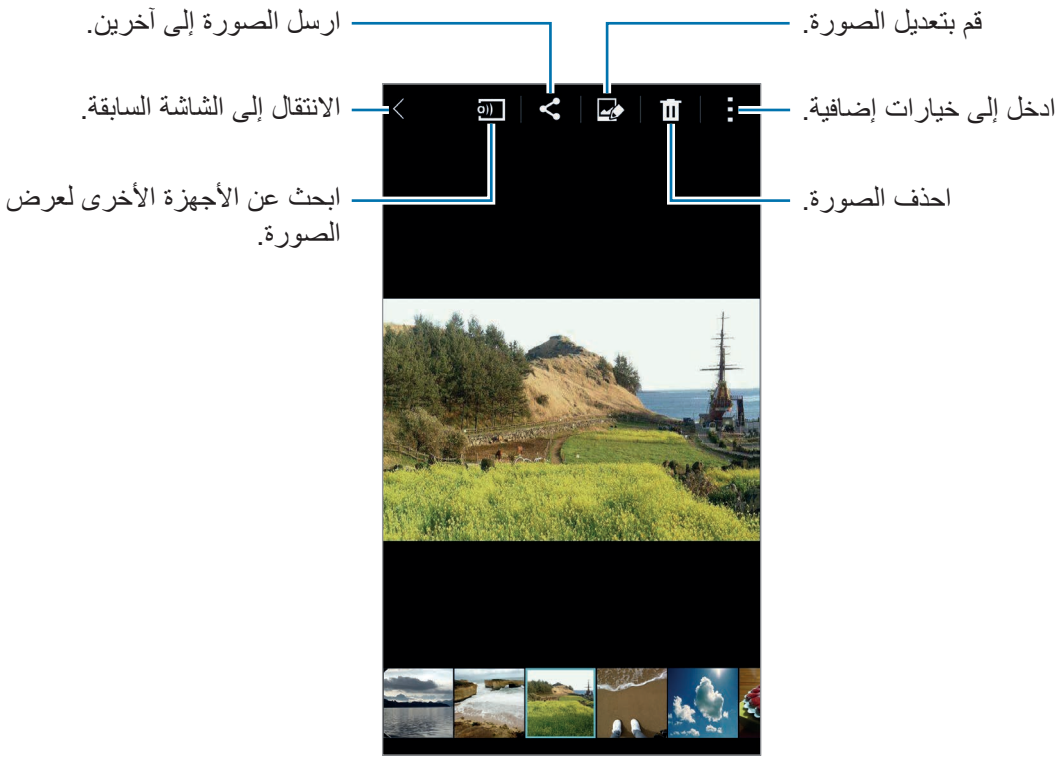

عرض المحتوى المخزن على أجهزة أخرى

يمكنك عرض المحتوى المخزن على أجهزة أخرى إذا كان الجهاز مسجل بواسطة Samsung Link. قم بتسجيل الدخول إلى حساب سامسونج لعرض قائمة بالأجهزة الأخرى التي يتوفر بها محتوى لعرضه. تأكد أن الأجهزة المسجلة قيد التشغيل ومتصلة بشبكة Wi-Fi أو شبكة المحمول. تفضل بزيارة link.samsung.com لمزيد من المعلومات.

سيتم تحميلك بتكاليف إضافية عند الوصول إلى محتوى مخزن على أجهزة أخرى عبر شبكة المحمول. لتجنب التكاليف الإضافية، استخدم ميزة Wi-Fi.

اضغط على ☰، حدد جهازًا ضمن **الأجهزة المجاورة**، ثم حدد المحتوى.

الوصول إلى خيارات إضافية

استخدم خيارات إضافية مثل فرز المحتوى، وعرض الشرائح، والمزيد.

على شاشة التطبيقات، اضغط على **الاستوديو** ← ⋮ ثم استخدام الخيارات التالية:

- **تحديد**: حدد الصور أو لقطات الفيديو.
- **حذف**: احذف الصور أو لقطات الفيديو.
- **فرز حسب الأقدم / فرز حسب الأحدث**: افرز الصور أو لقطات الفيديو حسب الأقدم أو الأحدث.
- **إنشاء ألبوم**: قم بإنشاء ألبوم.
- **إعادة ترتيب الألبومات**: قم بتغيير ترتيب الألبومات.
- **المحتوى المطلوب عرضه**: حدد الصور ولقطات الفيديو لعرضها.
- **عرض الشرائح**: ابدأ عرض الشرائح بالصور الموجودة في المجلد الحالي.
- **الاستوديو**: قم بتعديل الصور أو لقطات الفيديو في وضع الاستوديو.
- **الضبط**: قم بتغيير ضبط المعرض.
- **مساعدة**: ادخل إلى معلومات التعليمات للمعرض.

وضع علامات على الوجوه

قم بتسجيل الأوجه الموجودة في الصورة كعلامات للوجه.

١ اضغط على **الاستوديو** على شاشة التطبيقات.

٢ اضغط على ⋮ ← **الضبط**، ثم ضع علامة اختيار أمام **بصمة الوجه**.

يظهر إطار أبيض اللون حول الوجه الذي يتم التعرف عليه.

٣ اضغط على الوجه واضغط على **إضافة اسم**.

٤ حدد أو أضف اسم إلى العلامة.

عند ظهور رمز الوجه على إحدى الصور، اضغط على رمز الوجه واستخدم الخيارات المتاحة، مثل إجراء المكالمات أو إرسال الرسائل.

قد تفشل عملية التعرف على الوجه حسب زاوية الوجه، أو حجمه، أو لون البشرة، أو التعبير الوجهي، أو ظروف الإضاءة، أو الملحقات التي يرتديها الهدف.

استخدام تمييز رفيق

يتيح لك تمييز الرفقاء إمكانية تمييز صور باستخدام معلومات، مثل المواقع، والتواريخ.

لتنشيط تمييز الرفقاء، على شاشة التطبيقات، اضغط على **الاستوديو** ← ⋮ ← **الضبط** ← **العلامة المساعدة**، ثم اسحب المفتاح **العلامة المساعدة** جهة اليمين.

حدد من بين خيارات العلامة التالية:

- **التاريخ**: أضف الوقت والتاريخ. تستند المعلومات المميزة على التاريخ والوقت المحدد حاليًا في الجهاز.
- **الموقع**: أضف تفاصيل الموقع إلى الصور التي تلتقطها. قبل استخدام هذه الميزة، قم بتنشيط ميزة GPS في **الكاميرا**.

يمكنك تعديل المعلومات التي يتم إدخالها باستخدام "تمييز رفيق". أثناء عرض صورة مميزة بعلامات، اضغط على معلومات العلامة في الجزء السفلي من الشاشة. ثم اضغط على ✎، قم بتعديل التفاصيل، ثم اضغط على **تم**.

استوديو

استخدام استوديو الصور

قم بتعديل الصور بواسطة تطبيق تأثيرات عديدة.

١ اضغط على **استوديو** على شاشة التطبيقات.

٢ اضغط على **استوديو الصور**، ثم حدد صورة.

٣ قم بتعديل الصورة بواسطة تطبيق تأثيرات عديدة.

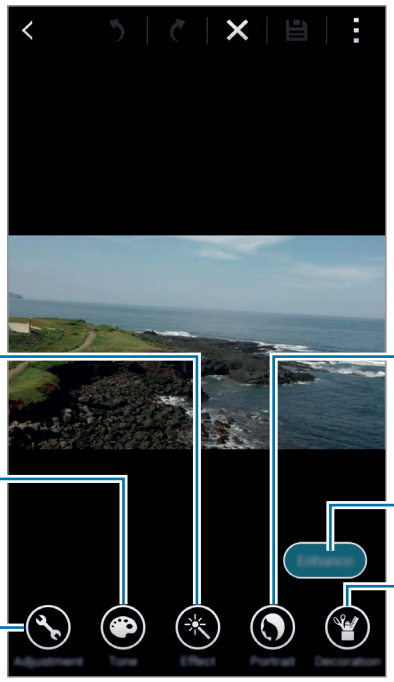

تطبيق التأثيرات على الصورة.

اضبط الإشباع أو سطوع الصورة.

قم باقتصاص الصورة أو تدويرها، أو تغيير حجمها.

قم بتصحيح العين الحمراء، واضبط وأعد لمس الأوجه، أو قم بعمل خلفية ضبابية.

قم بتحسين جودة الصورة.

قم بتزيين الصورة بواسطة إضافة ملصقات، أو إدراج إطار، أو الرسم على الصورة.

٤ اضغط على **تمت** ← 🖫.

٥ حدد خيار حفظ واضغط على **موافق**.

يتم حفظ الصورة المعدلة في المجلد **Studio**. لفتح المجلد، اضغط على **الاستوديو** ← ☰ ← **الألبوم** ← **Studio**.

استخدام استوديو الكولاج

ادمج صور عديدة معًا لعمل الكولاج.

١ اضغط على **استوديو** على شاشة التطبيقات.

٢ اضغط على **استوديو الأعمال التصويرية**.

٣ حدد صور لدمجها واضغط على **تم**.

يمكنك تسجيل ما يصل إلى ستة صور.

٤ قم بتعديل الصورة بواسطة تطبيق تأثيرات عديدة.

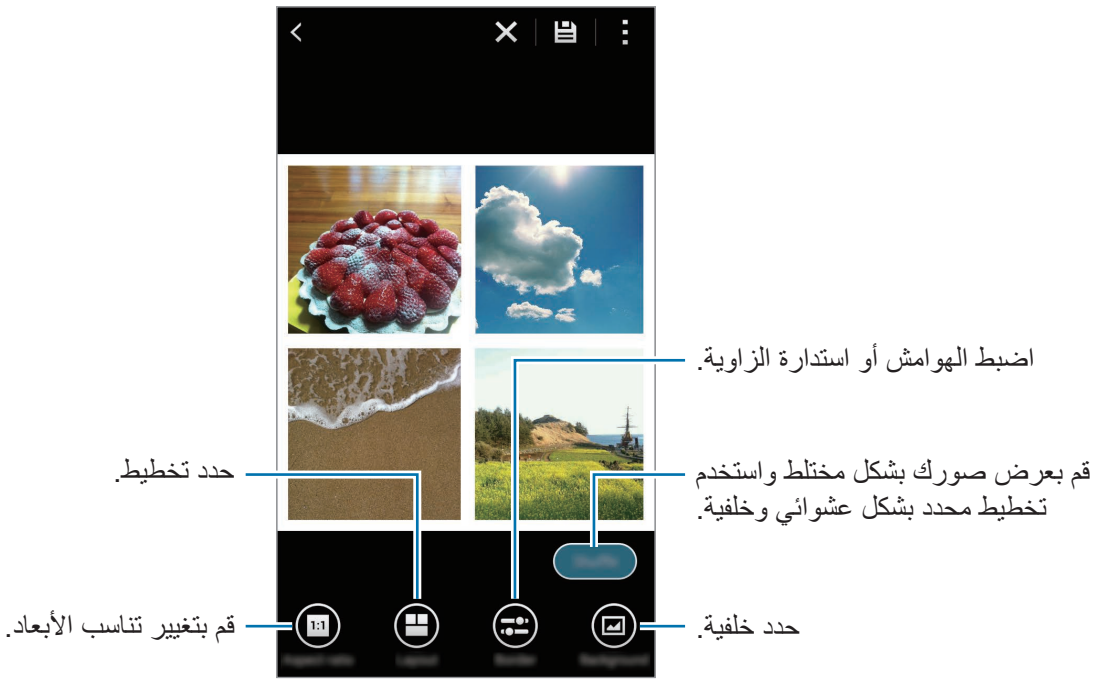

٥ اضغط على 💾.

يتم حفظ الصورة المعدلة في المجلد **Studio**. لفتح المجلد، اضغط على **الاستوديو** ← ☰ ← **الألبوم** ← **Studio**.

اللقطة والمزيد

قم بتطبيق تأثيرات عديدة على الصور التي تلتقطها.

الصور الملتقطة في وضع الصور والمزيد هي التي يمكن تحديدها.

١ اضغط على **استوديو** على شاشة التطبيقات.

٢ اضغط على **أخذ لقطات وميزات أخرى**، ثم حدد صورة.

٣ قم بتعديل الصورة بواسطة تطبيق تأثيرات عديدة.

٤ اضغط على 💾.

يتم حفظ الصورة المعدلة في المجلد **Studio**. لفتح المجلد، اضغط على **الاستوديو** ← ☰ ← **الألبوم** ← **Studio**.

استخدام استوديو مقاطع الفيديو

قم بتعديل لقطات الفيديو أو إنشاءها باستخدام صور عديدة.

لكي تستخدم هذه الميزة، فإنك تحتاج إلى تنزيل وتثبيت التطبيق المطلوب.

١ اضغط على **استوديو** على شاشة التطبيقات.

٢ اضغط على **استوديو مقاطع الفيديو**.

٣ حدد لقطات فيديو لتعديلها واضغط على **تم**.

يمكنك أيضًا تحديد صور لإنشاء لقطة فيديو.

٤ قم بتعديل الفيديو بواسطة تطبيق تأثيرات عديدة.

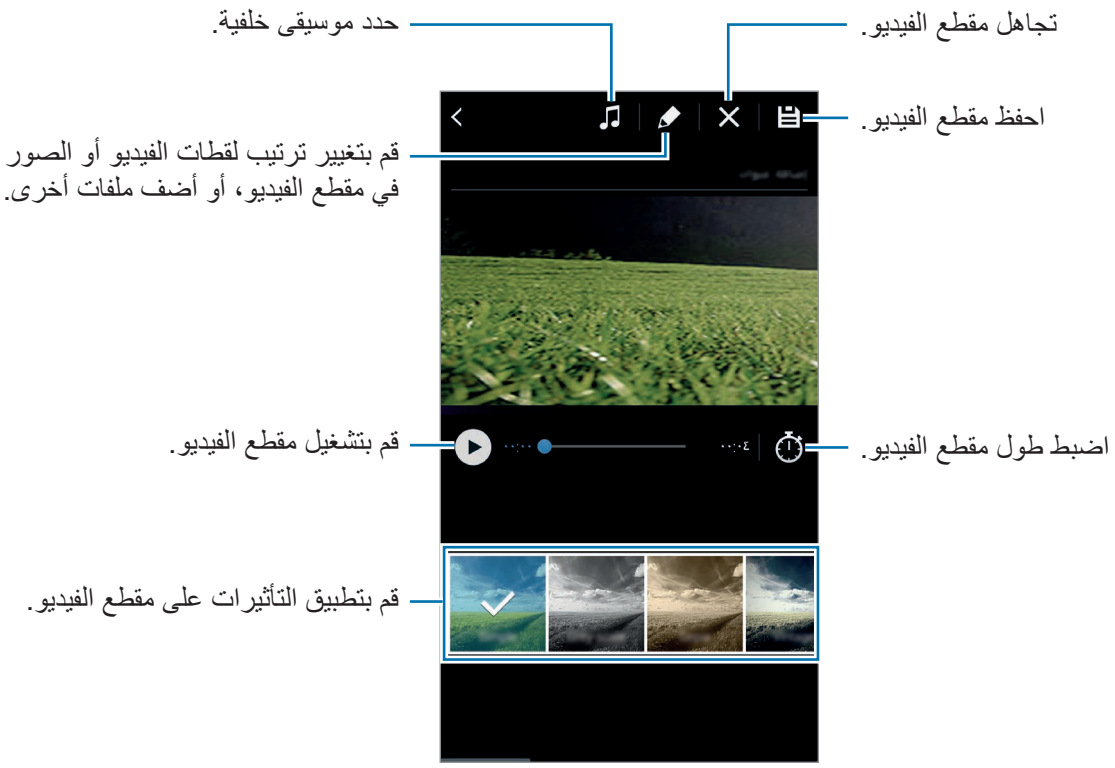

٥ اضغط على 💾.

٦ حدد خيار حفظ واضغط على **تم**.

يتم حفظ الفيديو المعدل في المجلد **Studio**. لفتح المجلد، اضغط على **الاستوديو** ← ☰ ← **الألبوم** ← **Studio**.

استخدام برنامج تشذيب الفيديو

قم باقتصاص مقاطع الفيديو.

١ اضغط على **استوديو** على شاشة التطبيقات.

٢ اضغط على **أداة اقتصاص الفيديو**، ثم حدد فيديو.

٣ حرك القوس البادئ إلى نقطة البدء المطلوبة، وحرك قوس الإنهاء إلى نقطة الإنهاء المطلوبة، ثم اضغط على **تمت**.

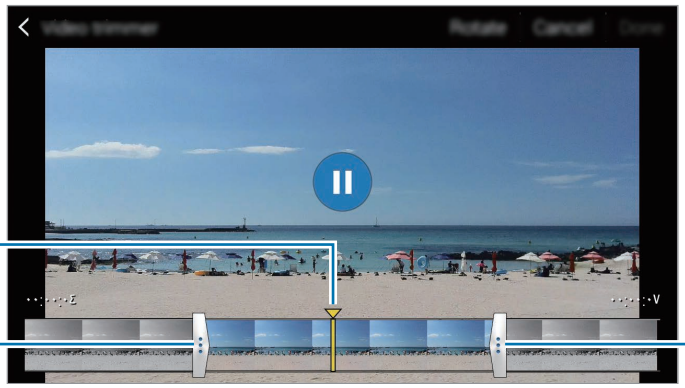

٤ أدخل اسم ملف، ثم اضغط على **موافق** لحفظ الفيديو.

الإنترنت وSNS

الإنترنت

استعراض صفحات الويب

١ اضغط على **الإنترنت** على شاشة التطبيقات.

٢ اضغط على حقل العنوان. لتغيير محرك البحث، ثم اضغط على رمز محرك البحث المجاور لحقل عنوان الويب.

٣ قم بإدخال عنوان الويب أو الكلمة الأساسية، ثم اضغط على **الذهاب**. للبحث في الويب عن طريق الصوت، اضغط على 🎤.

لعرض شريط الأدوات، اسحب إصبعك إلى أسفل قليلاً على الشاشة.

إدارة صفحات الويب المفضلة

يمكنك ضبط صفحات الويب التي يتكرر استخدامها كصفحات مفضلة ثم الوصول إليها سريعاً.

اضغط على **الإنترنت** على شاشة التطبيقات.

اضغط على ⌂ لعرض قائمة الوصول السريع.

لإضافة صفحة ويب إلى قائمة الوصول السريع أثناء استعراض صفحة الويب، اضغط على ⋮ ← **إضافة اختصار للشاشة الرئيسية**.

لحذف الصفحة من قائمة الوصول السريع، اضغط مطولاً على رمز صفحة الويب، ثم اسحبها إلى **حذف** التي تظهر أعلى الشاشة.

إدارة سجل صفحات الويب

اضغط على **الإنترنت** على شاشة التطبيقات.

اضغط على ☆ ← **الصفحات السابقة** لفتح صفحة ويب من قائمة صفحات الويب التي يتم زيارتها مؤخراً.

لمسح السجل، اضغط على ⋮ ← **مسح المحفوظات**.

لحذف الصفحات الموجودة في سجل، اضغط على ⋮ ← **مسح**، حدد الصفحات المراد حذفها، ثم اضغط على **تمت**.

Chrome

استخدم هذا التطبيق للبحث عن معلومات واستعراض صفحات الويب.

اضغط على **Chrome** على شاشة التطبيقات.

لا يتوفر هذا التطبيق حسب منطقتك أو مزوّد الخدمة الخاص بك.

اضغط على حقل العنوان، وأدخل عنوان الويب أو كلمة رئيسية، ثم اضغط على **الذهاب**.

Hangouts

استخدم هذا التطبيق للمحادثة والتواصل الاجتماعي مع أصدقائك بشكل فردي أو في مجموعات.

اضغط على **Hangouts** على شاشة التطبيقات.

لا يتوفر هذا التطبيق حسب منطقتك أو مزوّد الخدمة الخاص بك.

حدد صديق من قائمة الأصدقاء أو أدخل بيانات للبحث وحدد صديق من النتائج لبدء الدردشة.

الميزات الصوتية

S Voice

نبذة عن S Voice

استخدم هذا التطبيق لتوجيه الأمر إلى الجهاز صوتياً لعمل ميزات عديدة.

اضغط على **S Voice** على شاشة التطبيقات. أو بدلاً من ذلك، اضغط على "مفتاح الصفحة الرئيسية" مرتين.

لإلغاء تنشيط الوصول بالضغط على مفتاح الصفحة الرئيسية، اضغط على ⋮ ← **Settings**، وقم بإلغاء تحديد **Open via the home key**.

لا يتوفر هذا التطبيق حسب منطقتك أو مزوّد الخدمة الخاص بك.

ضبط اللغة

اضغط على ⋮ ← **Settings** ← **Language**، ثم حدد لغة.

يتم تطبيق اللغة المحددة على **S Voice** فقط، وليس على لغة العرض بالجهاز.

استخدام S Voice

عندما تقوم بتشغيل **S Voice**، يبدأ الجهاز في التعرف على الصوت ويتحول لون رمز الميكروفون إلى الأحمر.

انطق بأمر صوتي.

إذا نطقت أمرًا وبدأ الجهاز في التعرف عليه، فإن رمز الميكروفون الموجود في الجزء السفلي من الشاشة في الفلاش باللون الأخضر. ثم يبدأ الجهاز في تنفيذ الأمر.

تلميحات للتعرف الصوتي بطريقة أفضل:

- تكلم بوضوح.
- تكلم في الأماكن الهادئة.
- لا تستخدم كلمات عدائية أو عامية.
- تجنب التكلم بلهجات محلية.

قد لا يتعرف الجهاز على الأوامر أو قد ينفذ أوامر غير مطلوبة حسب الأصوات المحيطة بك، أو حول كيفية قيامك بالنطق.

تنبيه S Voice في وضع الاستعداد

في حالة عدم استخدام S Voice لفترة زمنية معينة، فإنه يتحول تلقائيًا إلى وضع الاستعداد.

اضغط على رمز الميكروفون أو انطق كلمة "مرحبًا بجالاكسي" أما الجهاز لاستئناف التعرف على الصوت.

تغيير أمر التنبيه

يمكنك تغيير أمر التنبيه من "مرحبًا بجالاكسي". يتم استخدام أمر التنبيه لتشغيل **S Voice** عندما يكون الجهاز في وضع الاستعداد.

اضغط على ⋮ ← **Settings** ← **Voice wake-up** ← **Set wake-up command**.

تصحيح الأوامر الصوتية غير المطلوبة

يمكنك تعديل الأوامر الصوتية إذا لم يتعرف الجهاز عليها بطريقة صحيحة.

لتصحيح أمر صوتي، اضغط على آخر فقاعة للحديث تحتوي على النص المنطوق وقم بتعديل النص باستخدام لوحة المفاتيح.

مسجل الصوت

تسجيل المذكرات الصوتية

اضغط على **مسجل الصوت** على شاشة التطبيقات.

اضغط على ● لبدء التسجيل. تحدث أمام الميكروفون. اضغط على ⏸ لإيقاف التسجيل مؤقتًا. لإلغاء التسجيل، اضغط على ✕. اضغط على ■ لإنهاء التسجيل.

أثناء تسجيل مذكرة صوتية، اضغط على ★ لإدراج علامة مرجعية.

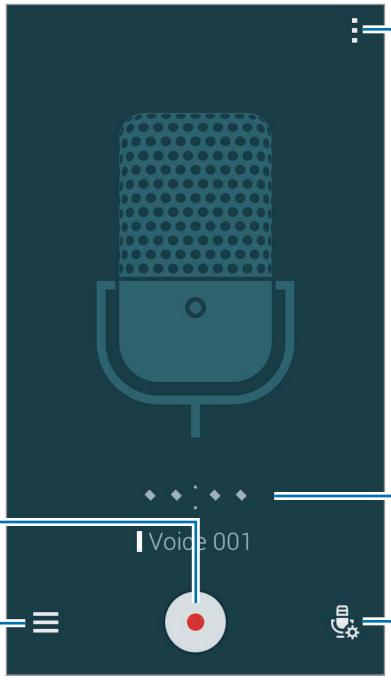

لضبط الجهاز لكي يقوم بإزالة الضجيج الموجود في الخلفية، اضغط على ⋮ ← **الضبط**، ثم ضع علامة اختيار أمام **تقليص الإزعاج**.

حفظ الملفات مع علامات سياقية

أضف علامات سياقية، مثل المواقع والتواريخ، إلى أسماء ملفات عند حفظ المذكرات الصوتية.

اضغط على ⋮ ← **الضبط**، ثم ضع علامة اختيار أمام **اسم الملف السياقي**. يضيف الجهاز تاريخ التسجيل إلى اسم الملف. لإضافة موقع يتم فيه تسجيل مذكرة صوتية، اضغط على ⋮ ← **الضبط**، ثم ضع علامة اختيار أمام **علامات الموقع**.

تشغيل المذكرات الصوتية

اضغط على **مسجل الصوت** على شاشة التطبيقات.

اضغط على ☰ وحدد مذكرة صوتية لتشغيلها.

- ✂ : لتشذيب مذكرة الصوت.
- A B : اضبط القسم الخاص بالمذكرة الصوتية للعرض المتكرر.
- x1.0 : اضبط سرعة التشغيل.
- : تخطى قسم صامت في المذكرة الصوتية.
- ★ : أدخل علامات مرجعية على المذكرة الصوتية.
- ⏸ / ▶ : قم بإيقاف العرض مؤقتًا أو استئنافه.
- ⏮ / ⏭ : تخطى إلى المذكرة الصوتية التالية أو السابقة.

استخدام قائمة العلامات المرجعية

يمكنك تمييز نقاط معينة في مذكرة صوتية مصحوبة بالعلامات المرجعية. يتم تمييز كل علامة مرجعية برمز علامة مرجعية في المذكرة الصوتية.

لعرض تفاصيل العلامة المرجعية أثناء تشغيل مذكرة صوتية، اضغط على ⋮ ← **العلامات**. حدد علامة مرجعية من قائمة العلامات المرجعية لعرض المذكرة الصوتية من هذا الموضع.

إدارة المذكرات الصوتية

على شاشة التطبيقات، اضغط على **مسجل الصوت** ← ☰.

اضغط على 🔍 للبحث عن المذكرات الصوتية.

اضغط على 🗑 لحذف المذكرات الصوتية.

اضغط على ⋮، ثم حدد واحد مما يلي:

- **اختيار**: حدد المذكرات الصوتية لمشاركتها أو لحذفها.
- **فرز حسب**: قم بفرز المذكرات حسب التاريخ، أو العنوان، أو الفئة.
- **الترشيح حسب الفئة**: اعرض مذكرات مفلترة حسب الفئة.
- **تحرير الفئات**: قم بإضافة الفئات، أو حذفها، أو تغيير اسمها.
- **الضبط**: قم بتغيير ضبط مسجل الصوت.

تغيير أسماء المذكرات الصوتية

اضغط مطولاً على المذكرة الصوتية، ثم اضغط على ⋮ ← **تغيير الاسم**، وأدخل اسم المذكر الصوتية، واضغط على **موافق**.

إدارة الفئات

اضغط على ⋮ ← **تحرير الفئات** ← +، أدخل اسم فئة وحدد لون، ثم اضغط على **تم**.

لتغيير أو لتعيين فئات المذكرات الصوتية، من قائمة مذكرات الصوت، اضغط مطولاً على المذكرة الصوتية. ثم اضغط على ⋮ ← **تغيير الفئة**، ثم حدد الفئة.

لفلترة المذكرات الصوتية حسب الفئة، اضغط على ⋮ ← **الترشيح حسب الفئة**، ثم حدد الفئة.

البحث الصوتي

استخدم هذا التطبيق للبحث عن صفحات ويب صوتياً.

اضغط على **البحث الصوتي** على شاشة التطبيقات.

لا يتوفر هذا التطبيق حسب منطقتك أو مزوّد الخدمة الخاص بك.

انطق كلمة أساسية أو عبارة عند ظهور **التحدث الآن** على الشاشة.

الوسائط المتعددة

الموسيقى

تشغيل الموسيقى

اضغط على **الموسيقى** على شاشة التطبيقات.

حدد فئة الموسيقى، ثم حدد أغنية لتشغيلها.

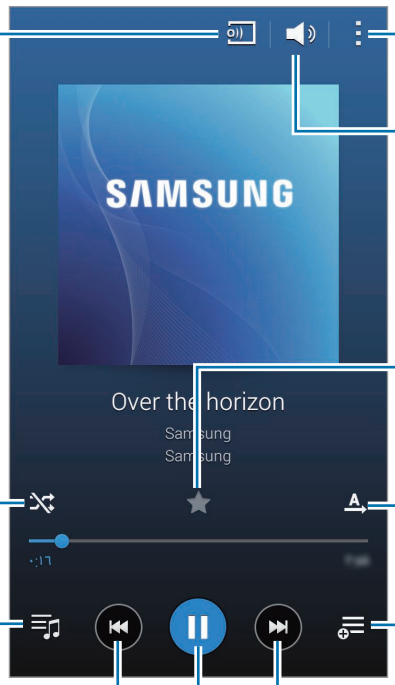

ادخل إلى خيارات إضافية.

ضبط مستوى الصوت.

ابحث عن الأجهزة الأخرى لعرض الملف.

اضبط الملف كأغنيتك المفضلة.

تغيير وضع التكرار.

تشغيل الخلط.

أضف الأغنية إلى قائمة التشغيل.

فتح قائمة التشغيل.

التخطى إلى الأغنية التالية. اضغط مطولاً للتقدم للأمام سريعاً.

تخطى إلى الأغنية السابقة. اضغط مطولاً للرجوع للخلف سريعاً.

إيقاف العرض مؤقتاً و إستئنافه.

للاستماع إلى الأغنيات على مستويات صوتية متساوية، اضغط على ⋮ ← **الضبط**، ثم ضع علامة اختيار أمام **مستوى الصوت الذكي**.

عندما يكون **مستوى الصوت الذكي** نشطاً، يمكن أن ينتهي مستوى الصوت أعلى من مستوى صوت الجهاز. توخى بالغ الحذر لتجنب التعرض لفترة طويلة للأصوات العالية لكي تحول دون إتلاف حاسة السمع لديك.

مستوى الصوت الذكي قد لا يتم تنشيطه لبعض الملفات.

لضبط صوت مخصص أثناء الاستماع إلى الأغنيات باستخدام سماعة رأس، اضغط على ⋮ ← **الضبط** ← **Adapt Sound** ← **مفعل**.

عندما تقوم بتنشيط هذا الخيار لأول مرة، اضغط على **ابدأ** لضبط الصوت. يبدأ الجهاز سلسلة من الاختبارات الصوتية لضبط مستوى الصوت ويبدأ في الرنين. اضغط على **نعم** إذا سمعت صوت الرنين أو **لا** إذا لم تتمكن من سماعه. كرر هذه الخطوة لكل اختبار حتى ينتهي ضبط الصوت. ثم ضع علامة اختيار أمام **صوت الموسيقى** لتطبيق الخيار عندما تستمع إلى الموسيقى.

عندما تقوم برفع مستوى الصوت إلى المستوى ١٤ أو أعلى، لا يتم تطبيق خيار الصوت التكيفي على تشغيل الموسيقى. إذا قمت بخفض مستوى الصوت إلى المستوى ١٣ أو أقل، يتم إعادة تطبيق الخيار.

ضبط أغنية كنغمة رنين أو نغمة تنبيه

لكي تستخدم الأغنية التي يجري تشغيلها حالياً كنغمة رنين أو كنغمة تنبيه، اضغط على ⋮ ← **تعيين** ← **من البداية** أو **التوصيات التلقائية**، ثم اضغط على **تم**.

إنشاء قوائم تشغيل

قم بعمل التحديد الخاص بك للأغنيات.

اضغط على **الموسيقى** على شاشة التطبيقات.

اضغط على **قوائم تشغيل** ← ⋮ ← **إنشاء قائمة تشغيل**. أدخل عنواناً واضغط على **موافق**. اضغط على + وحدد أغنيات لتضمينها، ثم اضغط على **تم**.

لإضافة الأغنية التي يجري تشغيلها الآن إلى قائمة تشغيل، اضغط على ≡+ وحدد قائمة التشغيل.

تشغيل الموسيقى حسب الحالة النفسية

استخدم هذا الميزة لتشغيل الموسيقى التي تناسب حالتك المزاجية.

اضغط على **الموسيقى** على شاشة التطبيقات.

اضغط على **مربع الموسيقى**. يتم تصنيف الأغنيات تلقائياً حسب الحالة المزاجية. اضغط على خلية حالة مزاجية أو اسحب عدة خلايا للاستماع إلى الموسيقى في الخلايا.

تستند فئات الأغنيات على المعلومات المتوفرة حول الأغنية. قد لا يتم تصنيف بعض الأغاني في خلية الحالة المزاجية.

تشغيل الموسيقى المخزنة على أجهزة أخرى

ابحث عن الموسيقى المخزنة على أجهزة أخرى قم بتشغيلها على جهازك.

اضغط على **الموسيقى** على شاشة التطبيقات.

الوصول إلى الموسيقى على جهاز مسجل

اضغط على **الأجهزة** وحدد جهازًا في **الأجهزة المسجلة** للوصول إلى الموسيقى وتشغيلها. يمكنك تشغيل أغنية على الأجهزة المسجلة على رابط سامسونج الخاص بك. تفضل بزيارة link.samsung.com لمزيد من المعلومات. تأكد أن الأجهزة المسجلة قيد التشغيل ومتصلة بشبكة Wi-Fi أو شبكة المحمول.

سيتم تحميلك بتكاليف إضافية عند الوصول إلى محتوى مخزن على أجهزة أخرى عبر شبكة المحمول. لتجنب التكاليف الإضافية، استخدم ميزة Wi-Fi.

الوصول إلى الموسيقى على جهاز قريب

اضغط على **الأجهزة** وحدد جهازاً في **الأجهزة المجاورة** للوصول إلى الموسيقى وتشغيلها. يمكنك تشغيل الأغنية على الأجهزة بدون تنشيط ميزة مشاركة المحتوى.

لتنشيط الميزة، على شاشة التطبيقات، اضغط على **الضبط** ← **الأجهزة المجاورة**، ثم اسحب المفتاح **الأجهزة المجاورة** ثم اسحب مفتاح الأجهزة المجاورة لمزيد من الضبط.

فيديو

تشغيل الفيديو

اضغط على **فيديو** على شاشة التطبيقات.

حدد فيديو للتشغيل.

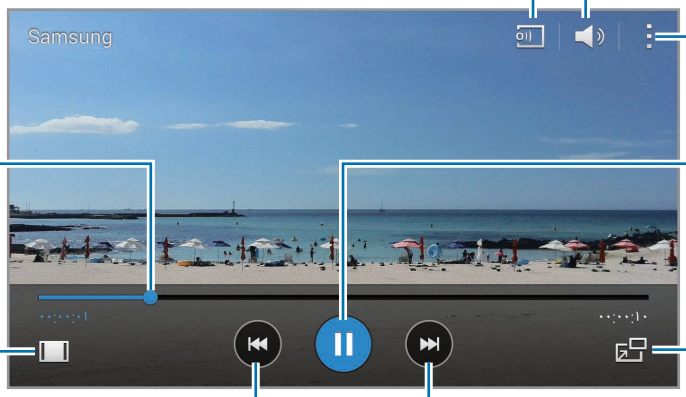

لتخصيص موقع لوحة التحكم، أثناء العرض، اضغط على ⋮ ← **الضبط**، ضع علامة اختيار أمام **وحدة التحكم الصغيرة**، ثم اضغط على **إغلاق**. ثم، اضغط على ◀ أو ▶ لنقل لوحة التحكم إلى أي جانب من الشاشة.

تتوفر هذه الميزة فقط في الاتجاه العرضي.

استخدام مشغل الفيديو المنبثق

استخدم هذه الميزة لاستخدام تطبيقات أخرى بدون غلق مشغل الفيديو. أثناء مشاهدة الفيديو، اضغط على ⧉ لاستخدام مشغل الفيديو المنبثق.

افرد إصبعين عن بعضهما البعض على الشاشة لتكبير المشغل، وضمهما معاً على الشاشة لتصغيره. لنقل المشغل، قم بسحبه إلى موقع آخر.

التقاط الصور

لاستخدام هذه الميزة، أثناء التشغيل، اضغط على ⋮ ← **الضبط**، وضع علامة اختيار أمام **التقاط**، ثم اضغط على **إغلاق**.

اضغط على [📷] لالتقاط صورة من الفيديو أثناء العرض.

مشاركة لقطات الفيديو أو حذفها

اضغط على **فيديو** على شاشة التطبيقات.

اضغط على ⋮ ← **اختيار**، حدد لقطات فيديو واضغط على ⋮ ← **مشاركة عبر**، ثم حدد أسلوب مشاركة.

ضغط على ⋮ ← **مسح**، حدد لقطات الفيديو، ثم اضغط على **تم**.

تعديل لقطات الفيديو

اضغط على **فيديو** على شاشة التطبيقات.

حدد فيديو واضغط على ⋮ ← **تعديل** ← **استوديو** ← **أداة اقتصاص الفيديو**. حرك القوس البادئ إلى نقطة البدء المطلوبة، وحرك قوس الإنهاء إلى نقطة الإنهاء المطلوبة، ثم اضغط على **تمت** أدخل اسم ملف ثم اضغط على **موافق** لحفظ الفيديو.

لتعديل لقطات الفيديو باستخدام تطبيق محرر الفيديو، اضغط على **محرر الفيديو**.

تشغيل لقطات الفيديو المخزنة على أجهزة أخرى

ابحث عن لقطات الفيديو المخزنة على أجهزة أخرى وقم بتشغيلها على جهازك.

اضغط على **فيديو** على شاشة التطبيقات.

الوصول إلى فيديو على جهاز مسجل

اضغط على **الأجهزة** وحدد جهازاً في **الأجهزة المسجلة** للوصول إلى الفيديو وتشغيله. يمكنك تشغيل فيديو على الأجهزة المسجلة على رابط سامسونج الخاص بك. تفضل بزيارة link.samsung.com لمزيد من المعلومات. تأكد أن الأجهزة المسجلة قيد التشغيل ومتصلة بشبكة Wi-Fi أو شبكة المحمول.

سيتم تحميلك بتكاليف إضافية عند الوصول إلى محتوى مخزن على أجهزة أخرى عبر شبكة المحمول. لتجنب التكاليف الإضافية، استخدم ميزة Wi-Fi.

الوصول إلى فيديو على جهاز قريب

اضغط على **الأجهزة** وحدد جهازاً في **الأجهزة القريبة** للوصول إلى الفيديو وتشغيله. يمكنك تشغيل الفيديو على الأجهزة التي تتضمن ميزة مشاركة المحتوى نشطة.

لتنشيط ميزة مشاركة المحتوى، على شاشة التطبيقات، اضغط على **الضبط** ← **الأجهزة المجاورة**، ثم اسحب المفتاح **الأجهزة المجاورة** إلى اليمين. راجع الأجهزة المجاورة لمزيد من الضبط.

YouTube

استخدم هذا التطبيق لمشاهدة الفيديو من موقع YouTube على الويب.

اضغط على **YouTube** على شاشة التطبيقات.

لا يتوفر هذا التطبيق حسب منطقتك أو مزوّد الخدمة الخاص بك.

مشاهدة الفيديو

اضغط على ☰ لتحديد فئة. للبحث عن فيديو بواسطة إدخال كلمة أساسية، اضغط على 🔍.

قم بتدوير الجهاز إلى الاتجاه الأفقي للعرض ملء الشاشة.

مشاركة الفيديو

حدد الفيديو لعرضه، واضغط على ⟨، ثم حدد أسلوب مشاركة.

تحميل الفيديو

اضغط على ☰ ← **التحميلات** ← ⬆، حدد فيديو، وأدخل معلومات للفيديو ثم اضغط على ⬆.

Flipboard

استخدم هذا التطبيق للوصول إلى المجلات المخصصة.

اضغط على **Flipboard** على شاشة التطبيقات.

لا يتوفر هذا التطبيق حسب منطقتك أو مزوّد الخدمة الخاص بك.

لبدء تشغيل Flipboard، اضغط لأعلى على صفحة التحية، واضغط على لتبدأ، وحدد موضوعات الأخبار، ثم اضغط على **بناء حسابك على Flipboard**.

حدد قصة الغلاف، وتنقل بين صفحات Flipboard، ثم حدد المقالة المطلوب قراءتها.

Google+

استخدم هذا التطبيق لكي تظل على اتصال بالآخرين عبر خدمة الشبكة الاجتماعية الخاصة بـ Google.

اضغط على **Google+** على شاشة التطبيقات.

لا يتوفر هذا التطبيق حسب منطقتك أو مزوّد الخدمة الخاص بك.

اضغط على **الكل** لتغيير الفئة، ثم قم بالتمرير لأعلى أو لأسفل لعرض محاولات النشر من الدوائر.

صور

استخدم هذا التطبيق لإدارة الصور، والألبومات، ولقطات الفيديو التي قمت بحفظها على الجهاز وتحميلها إلى **Google+**.

اضغط على **صور** على شاشة التطبيقات.

لا يتوفر هذا التطبيق حسب منطقتك أو مزوّد الخدمة الخاص بك.

ألعاب Play

استخدم هذا التطبيق لتنزيل الألعاب وممارستها.

اضغط على **ألعاب Play** على شاشة التطبيقات.

لا يتوفر هذا التطبيق حسب منطقتك أو مزوّد الخدمة الخاص بك.

موسيقى Play

استخدم هذا التطبيق للاستماع إلى الموسيقى من الجهاز أو بث الموسيقى من خدمة سحابة Google.

اضغط على **موسيقى Play** على شاشة التطبيقات.

لا يتوفر هذا التطبيق حسب منطقتك أو مزوّد الخدمة الخاص بك.

Play Newsstand

استخدم هذا التطبيق لقراءة أحدث المقالات الإخبارية.

اضغط على **Play Newsstand** على شاشة التطبيقات.

لا يتوفر هذا التطبيق حسب منطقتك أو مزوّد الخدمة الخاص بك.

الأمان

وضع الطوارئ

نبذة عن وضع الطوارئ

استخدم هذا الوضع لتمديد زمن استعداد الجهاز عندما تكون في موقف طارئ. عند تنشيط هذا الوضع، يقل سطوع الشاشة، ويقل استهلاك طاقة البطارية بواسطة تقييد بعض الميزات. يمكنك أيضًا إصدار أصوات إنذارات، وإرسال معلومات موقعك إلى آخرين في رسالة.

تنشيط وضع الطوارئ

اضغط مطولاً على مفتاح التشغيل، ثم اضغط على **وضع الطوارئ**. أو بدلاً من ذلك، على شاشة التطبيقات، اضغط على **الضبط** ← **مساعدة السلامة** ← **وضع الطوارئ**، ثم اسحب المفتاح **وضع الطوارئ** جهة اليمين.

سيتم تحميلك بتكاليف إضافية عند إرسال الرسائل أو استخدام شبكة الهاتف المحمول.

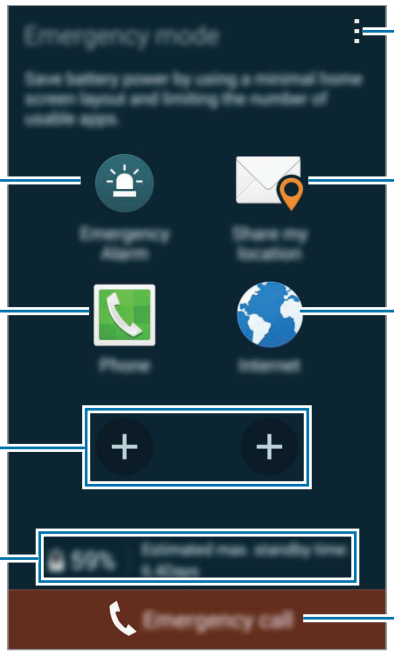

زمن الاستعداد االأقصى المقدر يوضح الزمن المتبقي قبل نفاد الوقت المتبقي في البطارية في حالة عدم استخدام الجهاز. قد يختلف زمن الاستعداد حسب ضبط الجهاز وظروف التشغيل.

إلغاء تنشيط وضع الطوارئ

لإلغاء تنشيط وضع الطوارئ، اضغط مطولاً على مفتاح التشغيل، ثم اضغط على **وضع الطوارئ**. أو بدلاً من ذلك، اضغط على ⋮ ← **إلغاء تفعيل وضع الطوارئ**. تم إلغاء تنشيط وضع الطوارئ.

إرسال رسائل تعليمات

نبذة عن إرسال رسائل التعليمات

يمكنك التعيين المسبق للأسماء لإرسال رسالة في حالة الطوارئ. ارسل رسائل إلى الأسماء الأساسية بواسطة الضغط السريع على مفتاح التشغيل ثلاث مرات.

على شاشة التطبيقات، اضغط على **الضبط** ← **مساعدة السلامة**.

إضافة الأسماء الأساسية

١ على شاشة التطبيقات، اضغط على **الضبط** ← **مساعدة السلامة**.

٢ اضغط على **إدارة جهات الاتصال الأساسية** ← **إنشاء جهة اتصال أساسية**.

٣ اضغط على **إنشاء جهة اتصال جديدة** ثم أدخل معلومات الاتصال أو اضغط على **اختر من الأسماء** لإضافة اسم حالي كاسم رئيسي.

ضبط رسائل المساعدة

على شاشة التطبيقات، اضغط على **الضبط** ← **مساعدة السلامة** ← **إرسال رسائل مساعدة**، ثم اسحب المفتاح **إرسال رسائل مساعدة** جهة اليمين ثم حدد محتوى لتضمينه في رسائل المساعدة.

إرسال رسائل تعليمات

في حالة الطوارئ، اضغط بسرعة على مفتاح التشغيل ثلاث مرات. يرسل الجهاز رسائل إلى الأسماء الأساسية الخاصة بك. تتضمن الرسائل معلومات موقعك.

سيتم تحميلك بتكاليف إضافية عند إرسال الرسائل أو استخدام شبكة الهاتف المحمول.

إشعار ظروف الطقس الشديدة (Geo News)

نبذة عن إشعار ظروف الطقس الشديدة (Geo News)

استخدم هذه الميزة لتلقي إشعارات حول ظروف الطقس الشديدة بالقرب من موقعك الحالي.

- تحدد هذه الميزة موقعك وتمدك بمعلومات حول الأحوال الجوية الصعبة في حالة حدوثها في منطقتك. المعلومات المتاحة قد تختلف حسب مزود الخدمة الموجود في موقعك الحالي.

  لعرض معلومات حول ظروف الطقس الشديدة والأقاليم واللغات التي تتوفر بها المعلومات، تفضل بزيارة www.samsung.com/geonews.
- يتم تحميلك بتكاليف إضافية في حالة تلقي إشعارات من خدمة توقعات الطقس أثناء تجوالك.
- قد لا تتوفر هذه الميزة حسب منطقتك أو مزوّد الخدمة الخاص بك.

تلقي الإشعارات

على شاشة التطبيقات، اضغط على **الضبط** ← **مساعدة السلامة** ← **Geo News**، ثم اسحب المفتاح **Geo News** إلى اليمين.

ضع علامة اختيار أمام **إطارات الإشعارات المنبثقة**.

إذ ازدادت ظروف الطقس سوءًا، يعرض الجهاز الإشعار في الإطار المنبثق. يمكنك إجراء مكالمة طوارئ أو إرسال رسائل طوارئ إلى الأسماء المعينة مسبقًا من الإطار المنبثق.

استخدام التطبيق المصغر لـ Geo news

يمكنك عرض موقعك الحالي ومعلومات حول الأحوال الجوية الصعبة في منطقتك في التطبيق المصغر **Geo News**.

على الشاشة الرئيسية، قم بالتمرير إلى اليسار واضغط على التطبيق المصغر **Geo News**.

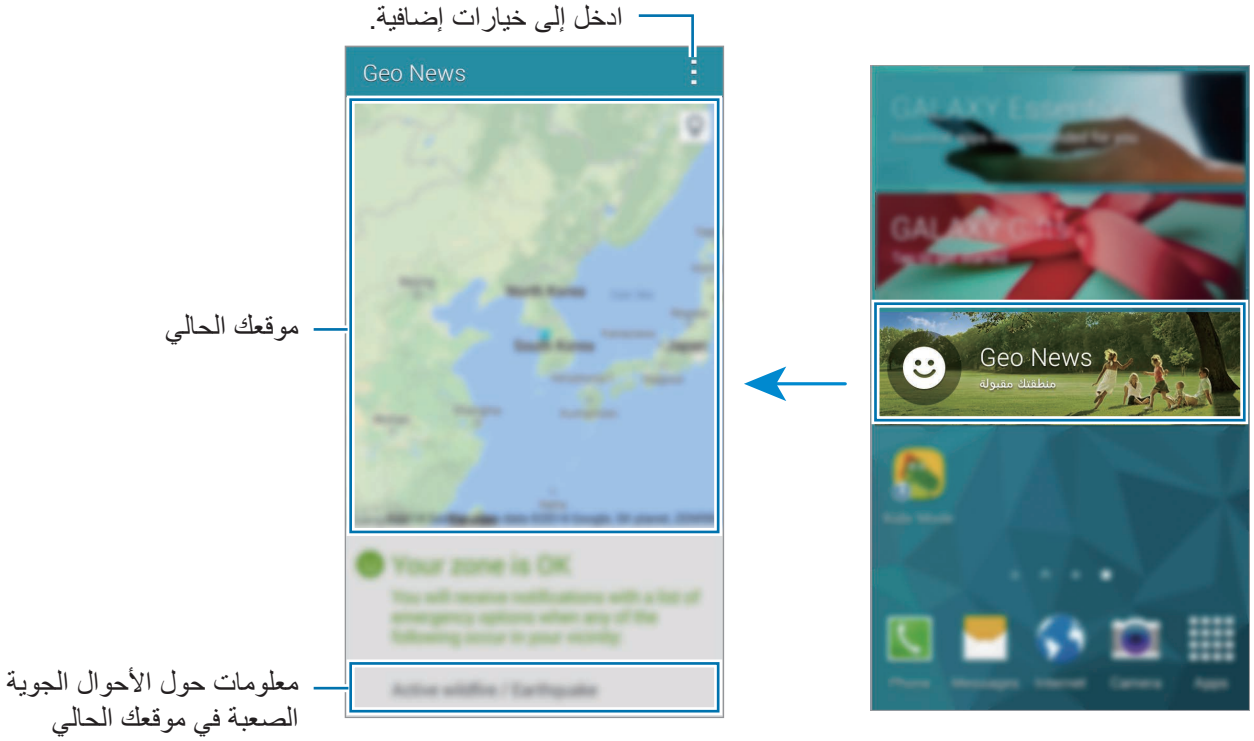

الأدوات المساعدة

مستكشف S

استخدم هذا التطبيق للبحث عن المحتوى على الجهاز عبر الإنترنت. يمكنك تطبيق فلاتر عديدة وعرض سجل البحث.

افتح لوحة الإشعارات واضغط على **مستكشف S**.

البحث عن المحتوى

اضغط على حقل البحث وأدخل كلمة أساسية أو اضغط على 🎤 وانطق كلمة أساسية.

للحصول على مزيد من النتائج المحسنة، اضغط على ☰ وطبق فلاتر ضمن حقل البحث.

لتحديث قائمة نتائج البحث، اضغط على ⋮ ← **تحديث**.

يمكنك ضبط معلمات البحث باستخدام الفلاتر المتاحة أو تحديد فئات البحث. اضغط على ⋮ ← **الضبط** ← **حدد عوامل التصفية** أو **تحديد فئة البحث**.

إدارة سجل البحث

لحذف السجل، اضغط على ⋮ ← **الضبط** ← **مسح المواقع الماضية**.

لضبط الجهاز لكي لا يقوم بحفظ نتائج البحث، اضغط على ⋮ ← **الضبط**، ثم قم بإلغاء تحديد **حفظ سجل البحث**.

مخطط S

بدء تشغيل مخطط S

استخدم هذا التطبيق لإدارة الأحداث والمهام.

اضغط على **مخطط S** على شاشة التطبيقات.

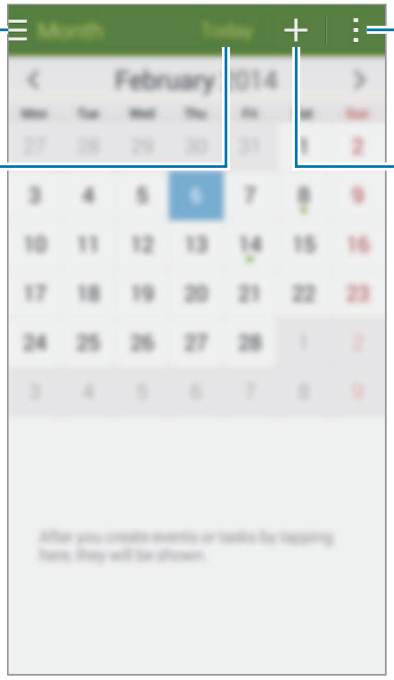

اضغط على ⋮ واستخدم ما يلي:

- **انتقل إلى**: انتقل تاريخ محدد.
- **مسح**: احذف الأحداث أو المهام.
- **بحث**: ابحث عن الأحداث أو المهام.
- **التقاويم**: حدد التقاويم لعرضها.
- **مزامنة**: قم بمزامنة الأحداث والمهام مع حسابك.
- **الضبط**: قم بتغيير لضبط لـ S Planner.

إنشاء أحداث أو مهام

١ اضغط على **مخطط S** على شاشة التطبيقات.

٢ اضغط على +. أو بدلاً من ذلك، حدد تاريخ لا يتضمن أحداث أو مهام به والضغط على مرتين المياة.

إذا كان التاريخ به أحداث أو مهام محفوظة، فاضغط على التاريخ واضغط على +.

٣ حدد إما حدث أو مهمة وأدخل التفاصيل.

- **إضافة حدث**: اضبط تاريخ بدء وانتهاء لحدث. يمكنك ضبط تكرار اختياري.
- **إضافة مهمة**: أضف مهمة للقيم بها في تاريخ محدد. يمكنك ضبط أولوية اختيارية.

٤ اضغط على **حفظ** لحفظ الحدث أو المهمة.

مزامنة الأحداث والمهام مع حساباتك

اضغط على **مخطط S** على شاشة التطبيقات.

لمزامنة الأحداث والمهام مع حساباتك، اضغط على ⋮ ← **مزامنة**.

لإضافة حسابات للمزامنة معها، اضغط على ⋮ ← **التقاويم** ← **إضافة حساب**. ثم، حدد حساباً للمزامنة مع وقم بتسجيل الدخول. عند إضافة حساب يتم عرض دائرة خضراء بجانب اسم الحساب.

لتغيير خيار مزامنة حساب على شاشة التطبيقات اضغط على **الضبط** ← **حسابات**، ثم حدد خدمة الحساب.

حذف أحداث أو مهام

اضغط على **مخطط S** على شاشة التطبيقات.

لحذف الأحداث والمهام، اضغط على ⋮ ← **مسح**، تحديد الأحداث أو المهام، ثم اضغط على **تمت** ← **موافق**.

لحذف حدث أو مهمة أثناء العرض، اضغط على 🗑 ← **موافق**.

لتمييز المهام كتامة، اضغط على تاريخ مزود به مهام واضغط فوق المهام المحددة.

مشاركة أحداث أو مهام

اضغط على **مخطط S** على شاشة التطبيقات.

لمشاركة حدث، أو مهمة أثناء عرضه واضغط على ⋮ ← **مشاركة عبر**، وحدد أسلوب مشاركة.

الحاسبة

استخدم هذا التطبيق لإجراء العمليات الحسابية البسيطة أو المعقدة.

اضغط على **الحاسبة** على شاشة التطبيقات.

قم بتدوير الجهاز إلى الاتجاه الأفقي لاستخدام الحاسبة العلمية. إذا كان **تدوير الشاشة** معطلاً، فاضغط على ⋮ ← **الحاسبة العلمية**.

لكي تشاهد سجل الحسابات، اضغط على ⌄ لإخفاء لوحة المفاتيح.

لمسح السجل، اضغط على ⌄ ← **مسح السجل**.

الساعة

منبه

على شاشة التطبيقات، اضغط على **الساعة** ← **منبه**.

ضبط التنبيهات

اضغط على + في قائمة الإنذارات، واضبط إنذارًا، وحدد الأيام التي سيتكرر الإنذار خلالها، واضبط خيارات عديدة للإنذارات ثم اضغط على **حفظ**. لتنشيط أو لإلغاء تنشيط الإنذارات، اضغط على ⏰ بجانب الإنذار الموجود في قائمة الإنذارات.

- **غفوة**: اضبط فاصل زمني وعدد مرات تكرار التنبيه بعد انقضاء الوقت المضبوط مسبقاً.
- **منبه ذكي**: اضبط زمن ونغمة للإنذار الذكي. يبدأ الإنذار الذكي بمستوى صوت منخفض لبضعة دقائق قبل جدولة الإنذار المعين مسبقًا لكي يصدر صوتاً. يزيد مستوى صوت الإنذار الذكي تدريجياً حتى تقوم بإيقاف تشغيله أو يصدر صوت الإنذار المعين مسبقاً.

إيقاف التنبيهات

اسحب ✕ إلى خارج الدائرة الكبيرة لإيقاف التنبيه. اسحب zZ إلى خارج الدائرة الكبيرة لتكرار التنبيه بعد مرور فترة زمنية محددة الطول.

حذف التنبيهات

اضغط على ⋮ ← **حذف**، حدد الإنذارات، ثم اضغط على **تم**.

الساعة العالمية

على شاشة التطبيقات، اضغط على **الساعة** ← **الساعة العالمية**.

إنشاء التوقيتات

اضغط على + وأدخل اسم المدينة أو حدد مدينة من قائمة المدن.

لتطبيق التوقيت الصيفي، اضغط مطولاً على ساعة، ثم اضغط على ☀.

حذف التوقيتات

اضغط على ⋮ ← **حذف**، وحدد ساعات، ثم اضغط على **تم**.

ساعة الإيقاف

على شاشة التطبيقات، اضغط على **الساعة** ← **ساعة الإيقاف**.

اضغط على **بدء** لتوقيت حدث. اضغط على **دورة** لتسجيل أوقات الدورات.

اضغط على **إيقاف** لإيقاف التوقيت. لمسح عدد اللفات، اضغط على **إرجاع**.

المؤقت

على شاشة التطبيقات، اضغط على **الساعة** ← **المؤقت**.

اضبط المدة، ثم اضغط على **بدء**.

اسحب ✕ إلى خارج الدائرة الكبيرة متى يتوقف الموقت.

Drive

استخدم هذا التطبيق للوصول إلى الملفات المخزنة في خدمة مخزن Google Drive. يمكنك تخزين جميع الملفات في مكان واحد، والوصول إليها من أي مكان ومشاركتها مع الآخرين.

اضغط على **Drive** على شاشة التطبيقات.

لا يتوفر هذا التطبيق حسب منطقتك أو مزوّد الخدمة الخاص بك.

Dropbox

استخدم هذا التطبيق لحفظ ومشاركة الملفات مع آخرين عبر مخزن سحابة Dropbox. عندما تحفظ الملفات إلى Dropbox، يقوم جهازك بالمزامنة تلقائياً مع خادم الويب وأي أجهزة أخرى مثبت عليها Dropbox.

لا يتوفر هذا التطبيق حسب منطقتك أو مزوّد الخدمة الخاص بك.

١ اضغط على **Dropbox** على شاشة التطبيقات.

٢ قم بتسجيل الدخول إلى حساب Dropbox. إذا لم يكن لديك حساب Dropbox، فقم بإنشاء حساب Dropbox.

٣ اضغط على **Turn on Camera Upload**.

يقوم الجهاز بتحميل الصور الملتقطة بواسطة كاميرا الجهاز إلى Dropbox. لتحميل لقطات الفيديو، اسحب المفتاح **Include videos** إلى اليمين.

لتحميل الصور أو لقطات الفيديو يدويًا، واضغط على **Skip this**.

٤ استخدم الوظائف التالية:

- : قم بتحميل أو فتح الملفات. اضغط على ⋮ ← **Upload here** لتحميل الملفات.
- : اعرض الصور أو لقطات الفيديو المحملة. اضغط على ☑ لمشاركة أو حذف الملفات إنشاء الألبومات.
- ★ : افتح الملفات الموجودة في قائمة المفضلة.
- : عرض الإشعارات.

Google

استخدم هذا التطبيق للبحث على الإنترنت. يمكنك أيضاً استخدامه للبحث عن التطبيقات ومحتوى التطبيقات المحفوظ على الجهاز أو بطاقة الذاكرة.

اضغط على **Google** على شاشة التطبيقات.

لا يتوفر هذا التطبيق حسب منطقتك أو مزوّد الخدمة الخاص بك.

البحث عن الجهاز

اضغط على حقل البحث، ثم أدخل كلمة أساسية. أو بدلاً من ذلك، اضغط على ، ثم انطق كلمة أساسية.

Google Now

عرض بطاقات Google Now التي تعرض الطقس حاليًا، ومعلومات وسائل النقل العام، وموعدك التالي، وغيرها المزيد إذا كنت تحتاج إليها.

انضم إلى Google Now عندما تبدأ بحث **Google** لأول مرة. لتغيير ضبط Google Now، اضغط على ⋮ ← **الإعدادات**، ثم اسحب المفتاح **Google Now** جهة اليمين أو اليسار.

قد لا تتوفر هذه الميزة حسب منطقتك أو مزوّد الخدمة الخاص بك.

Kids Mode

استخدم هذا التطبيق المصغر لتوفير بيئة مرحة وآمنة للأطفال من خلال تقييد وصول الأطفال إلى تطبيقات أو محتوى معين.

قبل استخدام هذا التطبيق المصغر، فإنك تحتاج إلى تنزيله وتثبيته. على الشاشة الرئيسية، اضغط على **Kids Mode** ← **تثبيت**. عند تثبيت التطبيق المصغر، فإنه يظهر على الشاشة الرئيسية وشاشات التطبيقات.

لكي تبدأ وضع الأطفال، اضغط على **Kids Mode** على الشاشة الرئيسية أو شاشة التطبيقات.

عندما تقوم بتشغيل هذا التطبيق المصغر لأول مرة، اضغط على **تعيين رمز PIN** الموجود في الجزء السفلي من الشاشة. ثم اتبع الإرشادات التي تظهر على الشاشة.

في حالة إلغاء تثبيت التطبيق المصغر **Kids Mode** بطريقة غير مقصودة، فيمكنك إعادة تثبيته. على الشاشة الرئيسية، اضغط مطولاً على منطقة خالية، واضغط على **التطبيقات المصغرة**، واضغط مطولاً على التطبيق المصغر **Kids Mode**. اسحب التطبيق المصغر إلى الشاشة الرئيسية واضغط على **Kids Mode** لإعادة تثبيته.

شاشة الصفحة الرئيسية لوضع الأطفال

تعتبر شاشة الصفحة الرئيسية هي نقطة البدء للوصول إلى جميع التطبيقات الموجودة في وضع الأطفال.

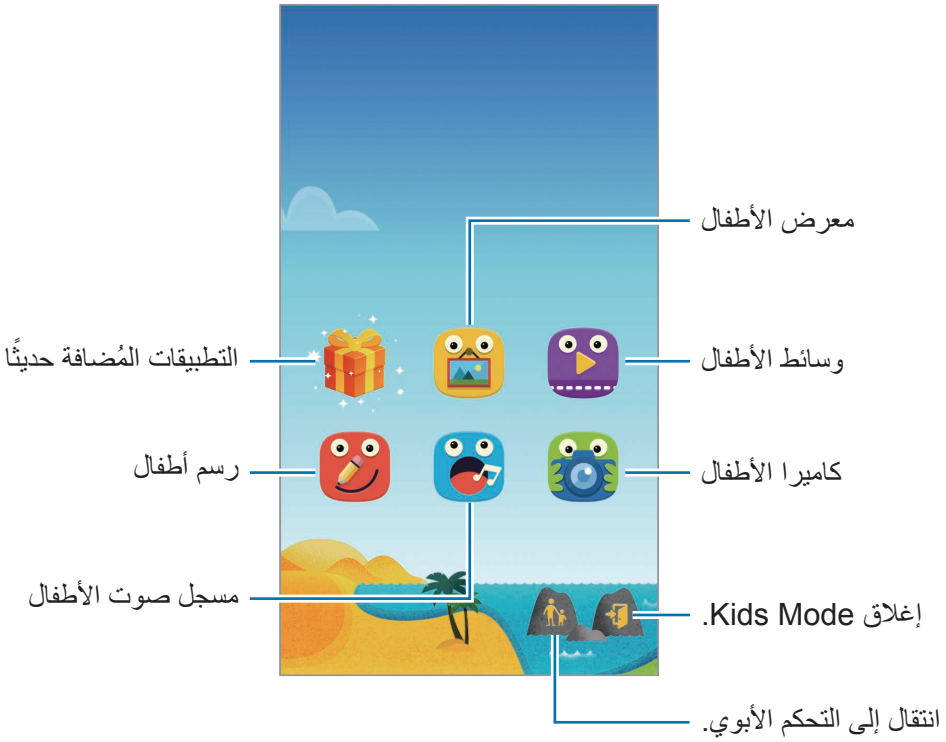

استخدم هذا التطبيق لعرض الصور المحفوظة، والرسومات، والتسجيلات الصوتية، وملفات الوسائط التي تسمح لطفلك بالوصول إليها.

استخدم هذا التطبيق لعرض ملفات الفيديو. قبل استخدام هذا التطبيق، أضف لقطات فيديو يتم حفظها على الجهاز إلى التطبيق. راجع التحكم الأبوي للتعرف على التفاصيل.

استخدم هذا التطبيق لإنشاء رسم باستخدام قلم وفرشاة والمزيد.

استخدم هذا التطبيق لتسجيل التسجيلات الصوتية أو تشغيلها.

استخدم هذا التطبيق لالتقاط الصور أو الفيديو.

منطقة عرض وضع الأطفال

مرر لليمين على الشاشة الرئيسية لفتح منطقة تشغيل وضع الأطفال.

يمكنك التفاعل مع الحروف، وكائنات الخلفية والمزيد.

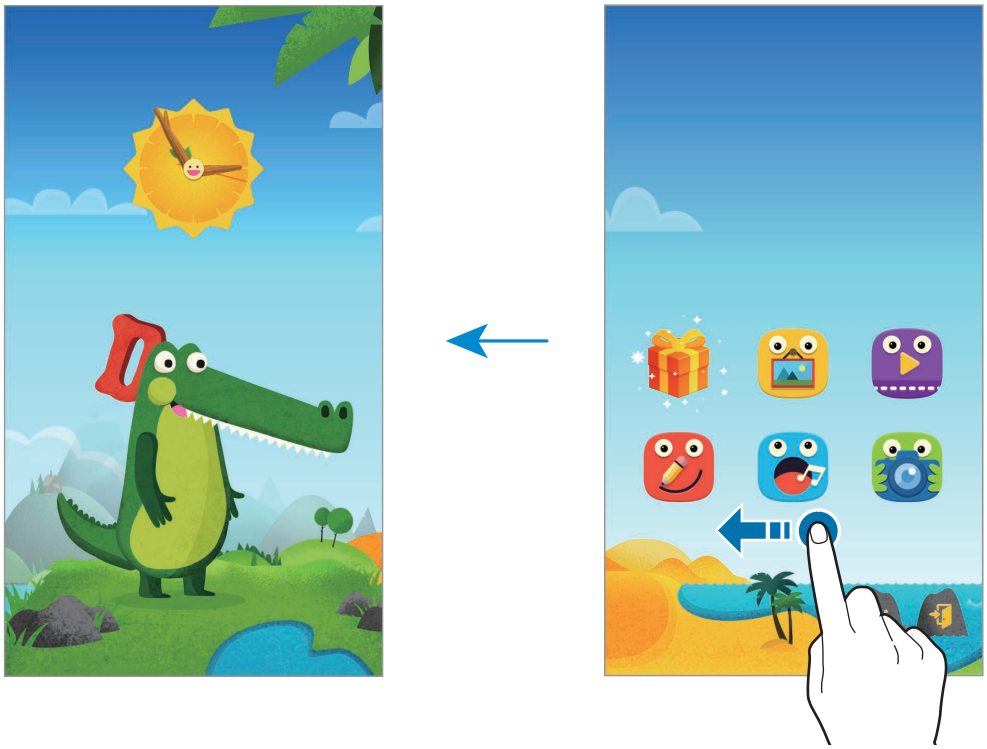

التحكم الأبوي

استخدم هذه الميزة لفرض قيود لوضع الأطفال للتحكم في الوصول إلى المحتوى والتطبيقات. يمكنك تغيير ضبط وضع الأطفال، وقيود زمن الاستخدام، والقيود، والمزايدة.

على الشاشة الرئيسية، اضغط على وإدخل رمز PIN.

للخروج من التحكم الأبوي، اضغط على مفتاح الصفحة الرئيسية.

اضغط على ☰ واستخدم ما يلي:

- اسم الطفل: عرض وتعديل الملف التعريفي للطفل.
- **نشاط**: عرض المعلومات حول كيفية استخدام طفلك للجهاز، مثل مدة اللعب والتطبيقات المُستخدمة بشكل متكرر.
- **حد وقت التشغيل اليومي**: اضبط حدًا زمنيًا للتحكم في استخدام أطفالك.
- **التطبيقات**: عرض وإضافة التطبيقات المسموح باستخدامها في وضع الأطفال.
- **الوسائط**: اسمح لأطفالك بالوصول إلى صور ولقطات فيديو محددة محفوظة على الجهاز.
- **عام**: تهيئة ضبط وضع الأطفال.
- **Kids Store**: قم بتنزيل التطبيقات الخاصة بالأطفال من **Samsung Apps**.

خرائط

استخدم هذا التطبيق لتحديد موقع الجهاز، أو البحث عن الأماكن، أو التعرف على الاتجاهات.

اضغط على **خرائط** على شاشة التطبيقات.

لا يتوفر هذا التطبيق حسب منطقتك أو مزوّد الخدمة الخاص بك.

البحث عن الأماكن

ابحث عن المواقع بواسطة إدخال عنوان أو كلمة أساسية. بمجرد العثور على الموقع، حدد موقعاً لعرض المعلومات التفصيلية الخاصة به. ارجع إلى التعليمات للحصول على مزيد من المعلومات.

التعرف على الاتجاهات للوجهة

اضغط على ⮝ لضبط مواقع البدء والانتهاء ثم حدد طريقة السفر. يعرض الجهاز المسارات الموصلة إلى الوجهة.

المذكرة

استخدم هذا التطبيق لتسجيل المعلومات المهمة لحفظها وعرضها في وقت لاحق.

اضغط على **المذكرة** على شاشة التطبيقات.

أضف فئات وقم بإدارتها

قم بإنشاء الفئات لفرز وإدارة مذكراتك.

على قائمة المذكرات، اضغط على ☰ ← **إدارة الفئات**.

لإضافة فئة جديدة، اضغط على +، أدخل اسم الفئة ثم اضغط على **موافق**.

لحذف فئة، اضغط على — بجانب الفئة.

لإعادة تسمية فئة، اضغط مطولاً على اسم الفئة، وأدخل اسم جديد للفئة، ثم اضغط على **موافق**.

لتغيير ترتيب الفئات، اضغط على ⠿ بجانب فئة، واسحبه إلى أعلى أو إلى أسفل واسحبها لأسفل أو لأعلى إلى موضع آخر.

تأليف المذكرات

اضغط على + في قائمة المذكرات وأدخل مذكرة. أثناء تأليف مذكرة، استخدم أحد الخيارات التالية:

- ☰ : إنشاء أو تعيين فئة.
- 🖼 : إدراج صور.
- 🎙 : قم بعمل تسجيل صوتي للصورة المصغرة.

لحفظ المذكرة، اضغط على **حفظ**.

لتعديل مذكرة، اضغط على المذكرة، ثم اضغط على محتوى المذكرة.

البحث عن المذكرات

اضغط على 🔍 في قائمة المذكرات وأدخل كلمة أساسية للبحث عن مذكرات تتضمن الكلمة الأساسية.

حذف المذاكرات

اضغط على ⋮ ← **حذف**، حدد المذكرات، ثم اضغط على **تم**.

لحذف الملاحظة أثناء عرضها، اضغط على ⋮ ← **حذف**.

ملفاتي

نبذة عن ملفاتي

استخدم هذا التطبيق للوصول إلى جميع أنواع الملفات المخزنة في الجهاز، متضمنًا الصور، والفيديو، والأغنيات، والمقاطع الصوتية.

اضغط على **ملفاتي** على شاشة التطبيقات.

عرض الملفات

اضغط على **ملفاتي** على شاشة التطبيقات.

حدد مجلد لفتحه. للارتفاع مستوىً واحدًا في الدليل، اضغط على ‹. للرجوع إلى الشاشة الرئيسة "ملفاتي"، اضغط على ⌂.

حدد مجلد، واضغط على ⋮، ثم استخدم أحد الخيارات التالية:

- **اختيار**: حدد الملفات أو المجلدات.
- **مسح**: احذف الملفات أو المجلدات.
- **إنشاء مجلد**: قم بإنشاء مجلد.
- **عرض كـ**: قم بتغيير وضع العرض.
- **فرز بواسطة**: افرز الملفات أو المجلدات.
- **إضافة اختصار**: أضف اختصارًا إلى المجلد على الشاشة الرئيسية أو على شاشة ملفات الرئيسية.
- **الضبط**: قم بتغيير ضبط مدير الملفات.

اضغط مطولاً على ملف، أو مجلد، ثم استخدم أحد الخيارات التالية:

- : ارسل ملفات إلى آخرين أو قم بمشاركتها.
- : احذف الملفات أو المجلدات.
- ← **نقل**: انقل الملفات أو المجلدات إلى مجلد آخر.
- ← **نسخ**: انسخ الملفات أو المجلدات إلى مجلد آخر.
- ← **تغيير الاسم**: أعد تسمية الملف أو المجلد.
- ← **إضافة اختصار**: أضف اختصارًا للمجلد على الشاشة الرئيسية أو على شاشة ملفاتي الرئيسية.
- ← **ضغط الملفات**: اضغط الملفات أو المجلدات لإنشاء ملف مضغوط.
- ← **التفاصيل**: اعرض تفاصيل ملف أو مجلد.

البحث عن الملفات أو المجلدات

اضغط على **ملفاتي** على شاشة التطبيقات.

اضغط على ثم أدخل معيار البحث للبحث عنها.

عرض معلومات التخزين

اضغط على **ملفاتي** على شاشة التطبيقات.

اضغط على لعرض معلومات الذاكرة لجهازك وبطاقة الذاكرة.

إضافة اختصارات خادم FTP إلى الجهاز

أضف اختصار خادم FTP إلى منطقة الاختصارات.

اضغط على **ملفاتي** على شاشة التطبيقات.

اضغط على ← **إضافة خادم FTP**، وأدخل تفاصيل مثل عنوان الخادم، واسم المستخدم، وكلمة المرور، ثم اضغط على **تم**.

التوصيل بأجهزة أخرى

NFC

نبذة عن NFC

يتيح لك جهازك إمكانية القراءة بالقرب من علامات تبويب اتصالات الحقل (NFC) التي تحتوي على معلومات حول المنتجات. يمكنك أيضًا استخدام هذه الميزة للقيام بالدفع وشراء تذاكر النقل أو الأحداث بعد تنزيل التطبيقات المطلوبة.

تحتوي البطارية على هوائي NFC مدمج. تعامل مع البطارية بعناية لكي تتجنب إتلاف هوائي NFC.

قبل استخدام هذه الميزة

- تحقق من موقع هوائيات NFC في جهازك وفي الأجهزة الأخرى.
- تأكد أن ميزة NFC نشطة في جهازك، وفي جميع الأجهزة المراد الاتصال بها.
- تأكد أن شاشة الجهاز غير مقفلة. وإلا فلن يقرأ علامات NFC أو تلقي بيانات.

استخدام ميزة NFC

استخدم ميزة NFC لإرسال الصور أو الأسماء إلى أجهزة أخرى وقراءة معلومات المنتج من علامات NFC. في حالة إدخال بطاقة SIM أو USIM مزودة بميزة دفع، فيمكنك استخدام الجهاز للقيام بالدفع بطريقة مناسبة.

على شاشة التطبيقات، اضغط على **الضبط** ← **NFC**، ثم اسحب المفتاح **NFC** جهة اليمين.

ضع منطقة هوائي NFC على الجزء الخلفي من جهازك بالقرب من علامة NFC. تظهر المعلومات الموجودة على علامة التبويب.

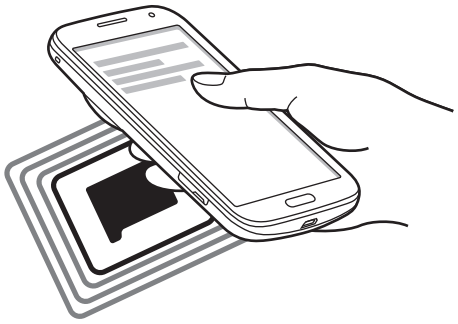

القيام بالشراء بواسطة الميزة NFC

قبل أن تتمكن من استخدام ميزة NFC لتنفيذ عمليات الدفع، يجب عليك التسجيل في خدمة الدفع عبر الهاتف المحمول. للتسجيل أو الحصول على تفاصيل حول الخدمة، اتصل بمزود الخدمة.

على شاشة التطبيقات، اضغط على **الضبط** ← **NFC**، ثم اسحب المفتاح **NFC** جهة اليمين.

المس منطقة هوائي NFC في الجزء الخلفي من جهازك عند قارئ بطاقة NFC.

إرسال البيانات

استخدم الميزة Android Beam لإرسال بيانات، مثل صفحات الويب والأسماء إلى الأجهزة الممكنة بدعم NFC.

١ على شاشة التطبيقات، اضغط على **الضبط** ← **NFC**، ثم اسحب المفتاح **NFC** جهة اليمين.

٢ اضغط على **Android Beam**، ثم اسحب المفتاح **Android Beam** إلى اليمين.

٣ حدد عنصر وقم بملامسة هوائي NFC الخاص بالجهاز الآخر بهوائي NFC لجهازك.

٤ عند ظهور **إلمس للإرسال.** على الشاشة، اضغط على شاشة جهازك لإرسال العنصر.

البلوتوث

نبذة عن البلوتوث

ينشيء البلوتوث اتصال لاسلكي مباشر بين جهازين من خلال المسافات القصيرة. استخدم البلوتوث لتبادل البيانات أو ملفات الوسائط مع أجهزة أخرى.

- شركة سامسونج غير مسؤولة عن فقد البيانات المرسلة أو المستقبلة عبر ميزة البلوتوث، أو عن تأخيرها أو سوء استخدامها.
- تأكد دائمًا من مشاركة البيانات واستقبالها باستخدام الأجهزة المؤمنة بشكل موثوق منه وبشكل صحيح. في حالة وجود عوائق بين الأجهزة، قد يتم تقليل مسافة التشغيل.
- بعض الأجهزة، خصوصًا التي لم يتم اختبارها أو اعتمادها من شركة Bluetooth SIG، قد لا تكون متوافقة مع جهازك.
- لا تستخدم ميزة البلوتوث لأغراض غير قانونية (على سبيل المثال، الاستيلاء على نسخ من الملفات أو الاتصالات التي يتم إجراؤها بطريق غير شرعية لأغراض تجارية).

  سامسونج غير مسؤولة عن تكرار الاستخدام غير القانوني لميزة البلوتوث.

قبل استخدام هذه الميزة

- تأكد أن ميزة البلوتوث نشطة في جهازك، وفي جميع الأجهزة المراد الاتصال بها.
- تأكد أن الجهازين موضوعان بحيث يظهران لأجهزة البلوتوث الأخرى.

الإقتران مع أجهزة البلوتوث أخرى

١ على شاشة التطبيقات، اضغط على **الضبط** ← **البلوتوث**، ثم اسحب المفتاح **البلوتوث** جهة اليمين، ثم اضغط على **بحث**. يتم سرد الأجهزة المكتشفة.

لضبط الجهاز بحيث يكون ظاهرًا للأجهزة الأخرى، اضغط على اسم الجهاز.

٢ حدد جهازاً للإقران به.

إذا كان جهازك قد تم إقرانه مع هذا الجهاز من قبل، فاضغط على اسم الجهاز بدون تأكيد مفتاح المرور الذي يتم إنشاؤه تلقائيًا.

٣ اقبل طلب ترخيص البلوتوث على الجهازين للتأكيد.

إرسال واستقبال البيانات

تدعم العديد من التطبيقات نقل البيانات عبر البلوتوث. يمكنك مشاركة البيانات، مثل الأسماء أو ملفات الوسائط، مع أجهزة البلوتوث الأخرى. الإجراءات التالية مثال لإرسال صورة إلى جهاز آخر.

إرسال صورة

١ على شاشة التطبيقات، اضغط على **الاستوديو**.

٢ حدد صورة.

٣ اضغط على ← **البلوتوث**، ثم حدد جهازاً للإقران به.

إذا كان الجهاز الذي تريد الإقران به غير موجود في القائمة، فاطلب أن يقوم الجهاز بتشغيل خيار الرؤية. أو، اضبط الجهاز بحيث يكون مرئياً للأجهزة الأخرى.

٤ اقبل طلب ترخيص البلوتوث على الجهاز الآخر.

استلام صورة

عندما يرسل الجهاز الآخر إليك صورة، اقبل طلب ترخيص البلوتوث. يتم حفظ الصورة المعدلة في المجلد **الاستوديو** ← **Download**.

إلغاء إقران أجهزة البلوتوث

١ على شاشة التطبيقات، اضغط على **الضبط** ← **البلوتوث**.

يعرض الجهاز الأجهزة المقترنة الموجودة في القائمة.

٢ اضغط على ⚙ بجانب اسم الجهاز لإلغاء إقرانه.

٣ اضغط على **الغاء الاقتران**.

S Beam

استخدم هذه الميزة لإرسال البيانات، مثل لقطات الفيديو، والصور، والمستندات.

قبل استخدام هذه الميزة

- تأكد أن ميزة NFC أو Wi-Fi Direct نشطة في جهازك، وفي جميع الأجهزة المراد إرسال الملفات إليها.

إرسال البيانات

١ على شاشة التطبيقات، اضغط على **الضبط** ← **NFC**، ثم اسحب المفتاح **NFC** جهة اليمين.

٢ اضغط على **S Beam**، ثم اسحب المفتاح **S Beam** إلى اليمين.

٣ حدد ملف وقم بملامسة هوائي NFC الخاص بالجهاز الآخر بهوائي NFC لجهازك.

٤ عند ظهور **إلمس للإرسال.** على الشاشة، اضغط على شاشة جهازك لإرسال الملف.

- لا ترسل البيانات المحمية بقوانين حقوق الطبع والنشر عبر S Beam. يؤدي إجراء ذلك إلى مخالفة قوانين حقوق الطبع والنشر. سامسونج غير مسؤولة عن أي مشكلات قانونية قد تحدث بسبب الاستخدام غير القانوني للبيانات المحمية بقوانين حقوق الطبع والنشر.
- إذا حاول كلا الجهازين إرسال بيانات بشكل متزامن، فقد يفشل نقل الملفات.

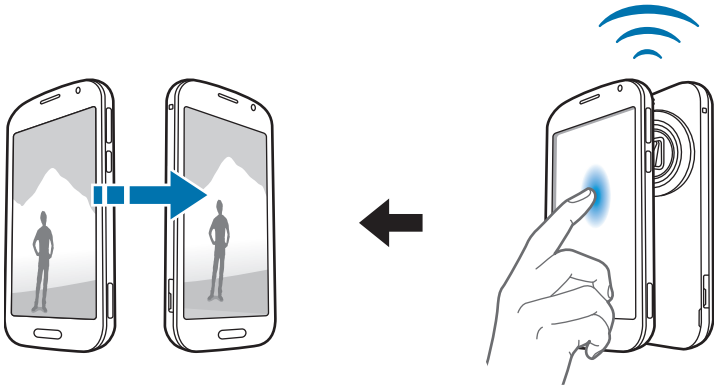

Quick connect

نبذة عن التوصيل السريع

استخدم هذه الميزة للبحث بسهولة عن الأجهزة القريبة والتوصيل بها. يمكنك أيضًا مشاركة المحتوى المخزن على جهازك بطريقة مناسبة مع أجهزة الكمبيوتر.

- تختلف أساليب الاتصال حسب نوع الأجهزة المتصلة أو المحتوى الذي يتم مشاركته.
- يتغير اسم الجهاز حسب أجهزة البلوتوث المراد الإقران بها. على سبيل المثال، يمكن أن يظهر اسم الجهاز كـ BT MAC.

قبل استخدام هذه الميزة

- تأكد أن الأجهزة المراد توصيلها تدعم ميزة "التوصيل السريع" وأن الشاشات الخاصة بها قيد التشغيل.
- تأكد أن Wi-Fi Direct أو ميزة البلوتوث نشطة في الأجهزة التي لا تدعم ميزة "التوصيل السريع".

توصيل أجهزة أخرى

١ افتح لوحة الإشعارات واضغط على **Quick connect**.

عندما تفتح اللوحة، يتم تشغيل ميزة البلوتوث تلقائياً ويبحث الجهاز عن الأجهزة القريبة.

٢ حدد جهازًا للاتصال به.

قد تختلف الخطوة التالية حسب نوع الأجهزة المتصلة. اتبع الإرشادات التي تظهر على الشاشة لاستكمال التوصيل بين الأجهزة.

للسماح للأجهزة القريبة بالبحث عن جهازك والاتصال به، اضغط على ⋮ ← **جاهز للاتصال دائمًا**، ثم اسحب المفتاح **جاهز للاتصال دائمًا** إلى اليمين.

إعادة البحث عن الأجهزة

إذا لم يظهر الجهاز المطلوب في القائمة، فابحث عن الجهاز.

اضغط على ↻ وحدد الجهاز من قائمة الأجهزة المكتشفة.

فصل الأجهزة

لإلغاء تنشيط ميزة "التوصيل السريع"، اضغط على ⌄ في الجزء العلوي من الشاشة. أو بدلاً من ذلك، اضغط على ↩.

مشاركة المحتوى

قم بمشاركة المحتوى مع الأجهزة المتصلة.

١ افتح لوحة الإشعارات واضغط على **Quick connect**.

٢ حدد جهازًا من قائمة الأجهزة المكتشفة.

٣ حدد فئة وسائط.

٤ حدد المحتوى المطلوب تعديله واضغط على **تم**.

يرسل جهازك المحتوى إلى الجهاز المتصل.

الانضمام إلى Group Play

قم بمشاركة المحتوى مع الأجهزة الأخرى باستخدام ميزة Group Play.

قبل استخدام هذه الميزة

- ابحث عن أو انضم إلى جلسة تم إنشائها أو قم بإنشاء جلسة جديدة.
- قم بتثبيت التطبيق Group Play على كلا الجهازين. يمكنك تنزيل التطبيق من **Samsung Apps** أو **سوق Play**.

١ افتح لوحة الإشعارات واضغط على **Quick connect**.

٢ اضغط على **ضم** من قائمة الأجهزة المكتشفة.

تظهر فقط الأجهزة التي تدعم جلسات Group Play في القائمة.

٣ حدد جلسة Group Play للانضمام إليها.

٤ اتبع الإرشادات التي تظهر على الشاشة لاستكمال التوصيل بين الأجهزة.

استعراض أجهزة الكمبيوتر

قم بتشغيل التطبيق Samsung Link لكي تستخدم المحتوى المحفوظ على أجهزة الكمبيوتر المتصلة. لاستخدام هذه الميزة، قم بتسجيل الدخول إلى حساب سامسونج.

قبل استخدام هذه الميزة

- تأكد أن جميع الأجهزة التي تستخدم هذه الميزة متصلان بنفس الشبكة.
- تأكد أن جميع أجهزة الكمبيوتر التي سيتصل بها الجهاز مسجلة مع التطبيق Samsung Link.
- قم بتثبيت التطبيق ارتباط سامسونج على كلا الجهازين. يمكنك تنزيل التطبيق من **Samsung Apps** أو **سوق Play**.

١ افتح لوحة الإشعارات واضغط على **Quick connect**.

٢ اضغط على **توصيل** من قائمة الأجهزة المكتشفة.

تظهر فقط أجهزة الكمبيوتر المتاحة في القائمة.

٣ حدد كمبيوتر للاتصال به.

٤ اتبع الإرشادات التي تظهر على الشاشة لاستكمال التوصيل بين الأجهزة.

Screen Mirroring

نبذة عن تطابق الشاشة

استخدم هذه الميزة لتوصيل جهازك بشاشة كبيرة بواسطة برنامج AllShare Cast، أو HomeSync، ثم قم بمشاركة محتوياتك. يمكنك أيضًا استخدام هذه الميزة مع أجهزة أخرى تدعم ميزة Wi-Fi Miracast.

- قد لا تتوفر هذه الميزة حسب منطقتك أو مزوّد الخدمة الخاص بك.
- الأجهزة التي تعمل بدعم Miracast التي لا تدعم حماية المحتوى الرقمي ذو عرض النطاق العالي (HDCP 2.X) قد لا تتوافق مع هذه الميزة.
- قد يتم تخزين بعض الملفات أثناء التشغيل، وذلك حسب اتصال الشبكة.
- لتوفير الطاقة، قم بإلغاء تنشيط هذه الميزة في حالة عدم استخدامها.
- إذا حددت نطاق تردد Wi-Fi فقد لا يتم اكتشاف برامج AllShare Cast أو HomeSync أو قد لا يتم الاتصال بها.
- في حالة قيامك بتشغيل لقطات فيديو أو ألعاب على شاشة التليفزيون، حدد وضع تليفزيون مناسب للتمتع بأفضل تجربة.

قبل استخدام هذه الميزة

- تأكد أن الجهاز الذي يدعم تطابق الشاشة متصل بالتليفزيون باستخدام كبل HDMI.
- تأكد من تشغيل التليفزيون.

عرض المحتوى على التليفزيون

قبل أن تقوم بتوصيل تليفزيون بجهازك، قم بتوصيل تليفزيون وجهاز يدعم تطابق الشاشة. لضبط الاتصال، راجع دليل مستخدم الجهاز. الإجراءات التالية مثال لعرض المحتوى على التليفزيون المتصل عبر برنامج AllShare Cast.

١ على شاشة التليفزيون، حدد وضع الاتصال مثل وضع HDMI، لتوصيل جهاز خارجي.

٢ على شاشة التطبيقات، اضغط على **الضبط** ← **Screen Mirroring**.

يتم سرد الأجهزة المكتشفة.

٣ حدد جهازًا للاتصال به.

تظهر شاشة الجهاز على شاشة التليفزيون.

في حالة قيامك بتوصيل الجهاز لأول مرة، اضغط مطولاً على اسم البرنامج الموجود في القائمة وأدخل رمز PIN في شاشة التليفزيون.

٤ افتح أو قم بتشغيل ملف ثم تحكم في العرض باستخدام المفاتيح الموجودة في الجهاز.

إيقاف عرض المحتوى

على شاشة التطبيقات، اضغط على **الضبط** ← **Screen Mirroring**، واسحب المفتاح **Screen Mirroring** جهة اليسار.

استخدام ميزة الطباعة المحمولة

قم بتوصيل الجهاز بطابعة لطباعة الصور أو المستندات.

قد لا تكون بعض الطابعات متوافقة مع الجهاز.

قبل استخدام هذه الميزة

- تأكد أن ميزة Wi-Fi أو Wi-Fi Direct نشطة في الجهاز وفي الطابعة.

التوصيل بطابعة

على الشاشة التطبيقات، اضغط على **الضبط** ← **الطباعة**، حدد نوع الطابعة، ثم اسحب المفتاح في الركن الأيمن العلوي من الشاشة إلى اليمين. يبحث الجهاز على الطابعات المتصلة بنفس شبكة Wi-Fi مثل جهازك. حدد طابعة لكي تستخدمها كطابعة افتراضية.

لإضافة طابعات يدويًا، اضغط على ⋮ ← **إضافة طابعة** ← +، أدخل التفاصيل، ثم اضغط على **OK**.

لتغيير ضبط الطباعة، اضغط على ⋮ ← **الضبط**.

محتوى الطباعة

أثناء عرض المحتوى، مثل الصور أو المستندات، اضغط على ⋮ ← **طباعة**، ثم حدد طابعة.

مدير الجهاز والبيانات

ترقية الجهاز

يمكن ترقية الجهاز إلى أحدث برنامج.

الترقية عبر الهواء

يمكن ترقية الجهاز مباشرة إلى أحدث برنامج بواسطة البرنامج الثابت بواسطة خدمة عبر الهواء (FOTA).

على شاشة التطبيقات، اضغط على **الضبط** ← **حول الجهاز** ← **تحديث البرنامج** ← **تحديث الآن**.

الترقية باستخدام Samsung Kies

قم بتنزيل أحدث Samsung Kies من موقع سامسونج على الويب. تشغيل Samsung Kies وتوصيل الجهاز بالكمبيوتر. يتعرف Samsung Kies تلقائيًا على الجهاز ويعرض التحديثات المتاحة في مربع الحوار، متى توفرت. اضغط فوق زر التحديث في مربع الحوار لبدء الترقية. راجع تعليمات Samsung Kies للتعرف على تفاصيل حول كيفية الترقية.

- لا توقف تشغيل الكمبيوتر أو تفصل كابل USB أثناء ترقية الجهاز.
- أثناء ترقية الجهاز، لا تقم بتوصيل أجهزة وسائط أخرى بالكمبيوتر. يؤدي ذلك إلى حدوث تداخل مع عملية التحديث.

نقل الملفات بين الجهاز والكمبيوتر

انقل الملفات الصوتية، أو الفيديو، أو الصور أو أي نوع آخر من الملفات من الجهاز إلى الكمبيوتر، أو بالعكس.

- لا تفصل كابل USB من الجهاز عند قيامك بنقل الملفات. فقد يؤدي القيام بذلك إلى خسارة البيانات أو تلف الجهاز.
- لا نفصل الجهاز من الكمبيوتر عند قيامك بتشغيل ملفات محفوظة في الجهاز على الكمبيوتر المتصل. بعد الانتهاء من تشغيل الملف، افصل الجهاز من جهاز الكمبيوتر.
- قد لا تتصل الأجهزة بشكل صحيح إذا كانت متصلة عبر موزّع USB. قم بتوصيل الجهاز مباشرةً بمنفذ USB الخاص بالكمبيوتر.

التوصيل كجهاز وسائط

١ قم بتوصيل الجهاز بالكمبيوتر بواسطة كابل USB.

٢ افتح لوحة الإشعارات، ثم اضغط على **متصل كجهاز وسائط** ← **جهاز الوسائط (MTP)**.

اضغط على **كاميرا (PTP)** إذا لم يدعم الكمبيوتر برتوكول نقل الوسائط (MTP)، أو إذا لم يتم تثبيت برنامج تشغيل مناسب.

٣ انقل الملفات بين الجهاز والكمبيوتر.

الاتصال بـ Samsung Kies

Samsung Kies عبارة عن تطبيق كمبيوتر يتحكم في مكتبات الوسائط والمعلومات الشخصية مع أجهزة سامسونج. قم بتنزيل أحدث Samsung Kies من موقع سامسونج على الويب.

١ قم بتوصيل الجهاز بالكمبيوتر بواسطة كابل USB.

يتم تشغيل Samsung Kies على الكمبيوتر تلقائيًا. في حالة عدم تشغيل Samsung Kies، اضغط نقرًا مزدوجًا فوق رمز Samsung Kies الموجود في الكمبيوتر.

٢ انقل الملفات بين الجهاز والكمبيوتر.

ارجع إلى تعليمات Samsung Kies للحصول على مزيد من المعلومات.

النسخ الاحتياطي واستعادة البيانات

احتفظ بمعلوماتك الشخصية، وبيانات التطبيق، والضبط الآمن على الجهاز. يمكنك عمل نسخة احتياطية من المعلومات المهمة إلى حساب احتياطي والوصول إليه فيما بعد.

استخدام حساب Google

١ اضغط على **الضبط** على شاشة التطبيقات.

٢ اضغط على **النسخ الاحتياطي وإعادة الضبط** ثم اختر **النسخ الاحتياطي لبياناتي**.

٣ اضغط على **نسخ الحساب احتياطيا** وحدد حسابًا كحساب احتياطي.

لاستعادة البيانات، يجب عليك تسجيل الدخول إلى حساب Google عبر معالج الضبط. يمكنك تشغيل وفتح معالج الضبط بواسطة إجراء إعادة ضبط بيانات المصنع في الجهاز. إذا لم تقم بتسجيل الدخول إلى حساب Google عبر معالج الضبط، فلن يستعيد الجهاز بيانات النسخ الاحتياطي مرة أخرى.

استخدام حساب سامسونج

١ على شاشة التطبيقات، اضغط على **الضبط** ← **حسابات** ← **إضافة حساب** ← **Samsung account**، ثم قم بتسجيل الدخول إلى حساب سامسونج.

٢ اضغط على **الضبط** على شاشة التطبيقات.

٣ اضغط على **سحابة** ← **نسخة احتياطية**، ضع علامة اختيار أمام العناصر المراد نسخها احتياطيًا، ثم اضغط **نسخ احتياطي الآن** ← **نسخ احتياطي**.

لاستعادة البيانات، اضغط على **ارجاع الضبط**، حدد العناصر المطلوب استعادتها، ثم اضغط على **استعادة الآن**.

إجراء إعادة تعيين بيانات

حذف كل الإعدادات والبيانات الموجودة على الجهاز. قبل القيام بإعادة ضبط بيانات المصنع، تأكد من القيام بجميع البيانات المهمة المخزنة على الجهاز. راجع النسخ الاحتياطي واستعادة البيانات للتعرف على التفاصيل.

١ اضغط على **الضبط** على شاشة التطبيقات.

٢ اضغط على **النسخ الاحتياطي وإعادة الضبط** ← **إعادة تعيين بيانات المصنع**.

٣ اضغط على **إعادة تعيين الجهاز** ← **مسح الكل**.

يتم إعادة تشغيل الجهاز تلقائيًا.

الضبط

نبذة عن الضبط

استخدم هذا التطبيق لتهيئة الجهاز، اضبط خيارات التطبيق، وأضف حسابات.

اضغط على **الضبط** على شاشة التطبيقات.

للبحث عن الضبط بواسطة إدخال كلمات أساسية، اضغط على 🔍.

الضبط السريع

اعرض قائمة بخيارات الضبط المفضلة لديك.

لتعديل قائمة خيارات الضبط المفضلة، اضغط على ⋮ ← **تحرير الضبط السريع**، ثم حدد خيار ضبط، ثم اضغط على **حفظ**.

وصلات الشبكة

Wi-Fi

قم بتنشيط ميزة Wi-Fi للاتصال بشبكة Wi-Fi واتصل بالإنترنت أو بأجهزة شبكات أخرى.

على شاشة التطبيقات، اضغط على **Wi-Fi**، ثم اسحب المفتاح **Wi-Fi** إلى اليمين.

يمكنك الحفاظ على اتصال ثابت بالشبكة عن طريق التحديد التلقائي إما Wi-Fi أو الشبكة المحمولة لاستخدام الإشارة الأقوى. للتبديل تلقائيًا بين الشبكات، اختر **تبديل الشبكة الذكي**.

لاستخدام الخيارات، اضغط على ⋮.

- **بحث**: البحث عن الشبكات المتاحة.
- **مباشر Wi-Fi**: قم بتنشيط Wi-Fi Direct وقم بتوصيل الأجهزة مباشرة عبر Wi-Fi لمشاركة الملفات.
- **متقدم**: بتخصيص ضبط Wi-Fi.
- **زر ضغط WPS**: اتصل بشبكة Wi-Fi الآمنة باستخدام الزر WPS.
- **إدخال رمز PIN لـ WPS**: اتصل بشبكة Wi-Fi آمنة باستخدام WPS PIN.
- **مساعدة**: ادخل إلى معلومات التعليمات لـ Wi-Fi.

ضبط سياسة سكون Wi-Fi

اضغط على ⋮ ← **متقدم** ← **إبقاء خدمة Wi-Fi قيد التشغيل أثناء وضع السكون**.

أثناء إيقاف تشغيل الشاشة، يوقف الجهاز تلقائيًا تشغيل توصيلات Wi-Fi. عند حدوث ذلك، يدخل الجهاز إلى شبكات الهواتف المحمولة تلقائيًا في حالة الضبط لاستخدامها. قد يترتب على ذلك دفع تكاليف لنقل البيانات. لتجنب دفع تكاليف إضافية، اضبط هذا الخيار إلى **دائما**.

ضبط إشعارات الشبكة

يمكن أن يتتبع الجهاز فتح شبكات Wi-Fi وعرض رمز على شريك الحالة للإبلاغ عند توفرها.

اضغط على ⋮ ← **متقدم** وضع علامة اختيار أمام **إخطارات الشبكة** لتنشيط هذه الميزة.

مباشر Wi-Fi

Wi-Fi Direct يربط أجهزة مباشرة عبر شبكة Wi-Fi بدون الحاجة إلى نقطة وصول.

اضغط على ⋮ ← **مباشر Wi-Fi**.

البلوتوث

قم بتنشيط ميزة البلوتوث لتبادل المعلومات عبر مسافات قصيرة.

على شاشة التطبيقات، اضغط على **البلوتوث**، ثم اسحب المفتاح **البلوتوث** إلى اليمين.

لاستخدام المزيد من الخيارات، اضغط على ⋮.

- **مهلة الرؤية**: اضبط المدة التي يظهر خلالها الجهاز.
- **الملفات المستلمة**: اعرض الملفات المستلمة عبر ميزة البلوتوث.
- **إعادة تسمية الجهاز**: تغيير اسم الجهاز.
- **مساعدة**: ادخل إلى معلومات تعليمات البلوتوث.

التقييد ونقطة اتصال الهواتف المحمولة

استخدم الجهاز كنقطة اتصال نقالة لمشاركة اتصال بيانات المحمول بالجهاز مع أجهزة أخرى. راجع تقييد الأجهزة واستخدام نقاط الاتصال النقالة للتعرف على التفاصيل.

على شاشة الضبط، اضغط على **التقييد ونقطة اتصال الهواتف المحمولة**.

- **نقطة اتصال الهواتف المحمولة**: استخدم الهاتف المحمول لمشاركة اتصال بيانات المحمول الخاصة بالجهاز مع أجهزة كمبيوتر أو أجهزة أخرى من خلال شبكة Wi-Fi. يمكنك استخدام هذه الميزة في حالة عدم توفر اتصال بالشبكة.
- **تقييد USB**: استخدم ضبط نطاق USB لمشاركة اتصال بيانات المحمول بالجهاز مع كمبيوتر عبر USB. عند التوصيل بجهاز كمبيوتر، يتم استخدام الجهاز كمودم لاسلكي لجهاز الكمبيوتر.
- **تقييد البلوتوث**: استخدم ضبط نطاق البلوتوث لمشاركة اتصال بيانات المحمول بالجهاز مع أجهزة الكمبيوتر أو أجهزة أخرى عبر البلوتوث.

وضع الطيران

يؤدي ذلك إلى تعطيل جميع الوظائف اللاسلكية على جهازك. يمكنك استخدام الخدمات غير الشبكية فقط.

على شاشة الضبط، اضغط على **وضع الطيران**.

استخدام البيانات

استمر في تتبع حجم استخدام البيانات وقم بتخصيص الضبط للحد.

على شاشة الضبط، اضغط على **استخدام البيانات**.

- **بيانات الهاتف المحمول**: اضبط الجهاز لاستخدام اتصالات البيانات على أي شبكة محمول.
- **ضبط حد بيانات الهاتف المحمول**: اضبط حدًا لاستخدام بيانات المحمول.
- **دورة استخدام البيانات**: اضبط بيانات لإعادة الضبط شهريًا لمراقبة استخدام البيانات بين الفترات.

لاستخدام المزيد من الخيارات، اضغط على ⋮.

- **البيانات أثناء التجوال**: اضبط الجهاز لاستخدام اتصالات البيانات عندما تقوم بالتجوال.
- **تقييد بيانات الخلفية**: اضبط الجهاز لتعطيل المزامنة في الخلفية أثناء استخدام شبكة المحمول.
- **مزامنة البيانات تلقائيا**: قم بتنشيط أو إلغاء تنشيط المزامنة التلقائية للتطبيقات. يمكنك تحديد المعلومات المطلوب مزامنتها لكل حساب في **الضبط** ← **حسابات**.
- **عرض استخدام Wi-Fi**: اضبط الجهاز لعرض استخدامك للبيانات عبر Wi-Fi.
- **نقاط الاتصال النقالة**: حدد النقاط الساخنة للمحمول لمنع التطبيقات التي تعمل في الخلفية من استخدامها.

موقع

قم بتغيير الضبط لأذونات معلومات الموقع.

على شاشة التطبيقات، اضغط على **موقع**، ثم اسحب المفتاح **موقع** إلى اليمين.

- **النمط**: حدد طريقة لتجميع بيانات الموقع.
- **طلبات الموقع الأخيرة**: اعرض التطبيقات التي تطلب استخدام معلومات موقعك الحالي واستخدامها للبطارية.
- **خدمات الموقع**: عرض خدمات الموقع التي يستخدمها جهازك.
- **الأماكن المفضلة لدي**: اضبط ملفات التعريف التي سيتم استخدامها لمواقع محددة عندما تستخدم GPS، أو Wi-Fi، أو ميزات البلوتوث للبحث عن موقعك الحالي.

المزيد من الشبكات

قم بتخصيص الضبط للتحكم في الشبكات.

على شاشة الضبط، اضغط على **المزيد من الشبكات**.

تطبيق المراسلة الافتراضي

حدد التطبيق الافتراضي لاستخدامه للرسائل.

شبكات الهواتف المحمولة

- **بيانات الهاتف المحمول**: اضبط الجهاز لاستخدام اتصالات البيانات على أي شبكة محمول.
- **البيانات أثناء التجوال**: اضبط الجهاز لاستخدام اتصالات البيانات عندما تقوم بالتجوال.
- **أسماء نقاط الوصول**: قم بإعداد أسماء نقاط الوصول (APNs).
- **نمط الشبكة**: حدد نوع الشبكة.
- **مشغلو الشبكة**: ابحث عن الشبكات المتوفرة وحدد شبكة للتجوال.

VPN

قم بالإعداد والاتصال بالشبكات الخاصة الافتراضية (VPNs).

الاتصال والمشاركة

NFC

قم بتنشيط ميزة NFC لقراءة أو كتابة علامة NFC التي تحتوي على معلومات.

على شاشة التطبيقات، اضغط على **NFC**، ثم اسحب المفتاح **NFC** إلى اليمين.

- **Android Beam**: قم بتشغيل الميزة Android Beam لإرسال بيانات، مثل صفحات الويب والأسماء إلى الأجهزة الممكنة بدعم NFC.
- **S Beam**: قم بتنشيط ميزة S Beam لإرسال البيانات، مثل الموسيقى، والفيديو، والصور، والمستندات، إلى الأجهزة التي تدعم NFC وWi-Fi Direct.

الأجهزة المجاورة

قم بتغيير الضبط لمشاركة المحتوى عندما تقوم بتوصيل الجهاز بالأجهزة القريبة.

على شاشة الضبط، اضغط على **الأجهزة المجاورة**، ثم اسحب المفتاح **الأجهزة المجاورة** إلى اليمين.

- **اسم الجهاز**: اعرض اسم خادم وسائط لجهازك.
- **محتويات مشتركة**: اضبط الجهاز لمشاركة محتويات جهازك مع أجهزة أخرى.
- **الأجهزة المسموح بها**: اعرض قائمة الأجهزة التي يمكنها الوصول إلى جهازك.
- **الأجهزة المرفوضة**: اعرض قائمة الأجهزة المحظور عليها الوصول إلى جهازك.
- **تنزيل إلى**: حدد موقع ذاكرة لحفظ ملفات الوسائط.
- **التنزيل من أجهزة أخرى**: اضبط الجهاز لقبول التحميلات من أجهزة أخرى.

الطباعة

تهيئة الضبط للأدوات المساعدة للطابعة المثبتة على الجهاز. يمكنك البحث عن الطابعات المتاحة أو إضافة طابعة يدويًا لطباعة الملفات عبر Wi-Fi الخدمات السحابية.

على شاشة الضبط، اضغط على **الطباعة**.

Screen Mirroring

قم بتفعيل ميزة تطابق الشاشة وشارك ما يعرض على شاشتك مع الآخرين.

على شاشة الضبط، اضغط على **Screen Mirroring**.

الصوت والعرض

الصوت

قم بتغيير الضبط للأصوات المختلفة الموجودة في الجهاز.

على شاشة الضبط، اضغط على **الصوت**.

- **وضع الصوت**: اضبط الجهاز لكي تستخدم وضع الصوت أو الوضع الصامت.
- **مستوى صوت**: اضبط مستوى الصوت لجميع نغمات الرنين، والموسيقى، والفيديو، وأصوات النظام، والإشعارات.
- **حساسية الاهتزاز**: اضبط قوة إشعار الاهتزاز.
- **نغمات الرنين**: أضف أو حدد نغمة رنين للمكالمات الواردة.
- **الاهتزازات**: قم بإضافة أو تحديد نمط اهتزاز.
- **إشعارات**: حدد نغمة رنين للأحداث، مثل الرسائل الواردة والمكالمات الفائتة.
- **اهتزاز عند الرنين**: اضبط الجهاز بحيث يهتز ويشغل نغمة رنين للمكالمات الواردة.
- **نغمة لوحة مفاتيح الطلب الهاتفي**: اضبط الجهاز لكي يصدر صوتًا عند الضغط على الأزرار الموجودة في لوحة المفاتيح.
- **أصوات اللمس**: حدد الجهاز لكي يصدر صوتًا عندما تقوم بتحديد تطبيق أو خيار على شاشة اللمس.
- **صوت قفل الشاشة**: اضبط الجهاز لكي يصدر صوتًا عندما تقوم بقفل أو إلغاء قفل شاشة اللمس.
- **ملاحظات اللمس**: اضبط الجهاز لكي يهتز عند الضغط على المفاتيح.
- **صدور صوت عند النقر**: اضبط الجهاز لكي يصدر صوتًا عند لمس المفتاح.
- **اهتزاز عند النقر**: اضبط الجهاز لكي يصدر اهتزازًا عند لمس المفتاح.
- **تطبيقات SAMSUNG**: قم بتغيير ضبط الإشعارات لكل تطبيق.
- **تأثيرات موسيقية**: حدد مؤثر صوتي لتطبيقه عندما تضبط الموسيقى.

الشاشة

قم بتخصيص الضبط الخاص بالشاشة.

على شاشة الضبط، اضغط على **الشاشة**.

- **الخط**:
  - **أسلوب الخط**: قم بتغيير نوع الخط لنص الشاشة.
  - **حجم الخط**: قم بتغيير حجم الخط.
- **السطوع**: اضبط سطوع الشاشة.
- **تدوير الشاشة**: اضبط المحتوى لكي يدور تلقائيًا عند دوران الجهاز.
  - **التدوير الذكي**: اضبط الواجهة بحيث لا تدور حسب اتجاه الوجه.
- **السكون الذكي**: اضبط الجهاز لمنع انطفاء الضوء الخلفي للشاشة أثناء النظر إلى الشاشة.
- **زمن توقف الشاشة**: حدد طول الفترة الزمنية التي ينتظرها الجهاز قبل إيقاف تشغيل الضوء الخلفي للشاشة.
- **ضبط درجة لون الشاشة آليا**: اضبط الجهاز لتوفير الطاقة بواسطة ضبط سطوع الشاشة.
- **حلم اليقظة**: اضبط الجهاز لتشغيل واقي الشاشة عند توصيل جهازك بإرساء سطح المكتب أو الشاحن.
- **مدة إضاءة مفاتيح اللمس**: اضبط المدة التي تظل خلالها التطبيقات الأخيرة والإضاءة الخلفية لمفتاح الرجوع مضاءة.

خلفية الشاشة

قم بتغيير الضبط الخاص بالخلفية.

على شاشة الضبط، اضغط على **خلفية الشاشة**.

- **الشاشة الرئيسية**: حدد صورة خلفية لشاشة الصفحة الرئيسية.
- **قفل الشاشة**: حدد صورة خلفية للشاشة المقفلة.
- **شاشتا القفل والرئيسية**: حدد صورة خلفية للشاشة الصفحة الرئيسية وشاشة القفل.

قفل الشاشة

قم بتغيير الضبط للشاشة المقفلة.

على شاشة الضبط، اضغط على **قفل الشاشة**.

- **تأمين الشاشة**: قم بتنشيط ميزة قفل الشاشة. قد تختلف الخيارات التالية وذلك حسب ميزة قفل الشاشة المحددة.
- **ساعة مزدوجة**: اضبط الجهاز لعرض الساعة المزدوجة.
- **حجم الساعة**: قم بتغيير حجم الساعة.
- **عرض التاريخ**: اضبط الجهاز لعرض التاريخ مع الساعة.
- **اختصار الكاميرا**: اضبط الجهاز لعرض اختصار الكاميرا على الشاشة المقفلة.
- **معلومات المالك**: أدخل معلوماتك التي تظهر مع الساعة.
- **تأثير إلغاء القفل**: حدد التأثير الذي تشاهدة عندما تقوم بإلغاء قفل الشاشة.
- **إظهار معلومات الطقس**: اضبط الجهاز لعرض معلومات الطقس على الشاشة المقفلة.
- **نص المساعدة**: اضبط الجهاز لعرض نص التعليمات على الشاشة المقفلة.

لوحة الإشعارات

قم بتخصيص العناصر التي تظهر على لوحة الإشعارات.

على شاشة الضبط، اضغط على **لوحة الإشعارات**.

- **ضبط السطوع**: اضبط الجهاز لعرض أشرطة ضبط السطوع ومستوى الصوت على لوحة الإشعارات.
- **التطبيقات الموصى بها**: اضبط الجهاز لعرض قائمة بالتطبيقات الموصى بها على لوحة الإشعارات استنادًا إلى ما تقوم به من إجراءات مثل توصيل سماعة رأس بالجهاز.
- **تعيين أزرار الضبط السريع**: أعد ترتيب أزرار الضبط السريع المعروضة على لوحة الإشعارات.

صندوق الأدوات

اضبط الجهاز لكي يستخدم صندوق الأدوات.

على شاشة التطبيقات، اضغط على **صندوق الأدوات**، ثم اسحب المفتاح **صندوق الأدوات** إلى اليمين.

- **التطبيقات**: اعرض قائمة التطبيقات لعرضها في صندوق الأدوات.
- **تعديل**: حدد قائمة التطبيقات لعرضها في صندوق الأدوات.

تخصيص

الوضع السهل

اضبط الجهاز على الوضع السهل.

على شاشة الضبط، اضغط على **الوضع السهل**.

- **الوضع العادي**: اضبط الجهاز على الوضع القياسي.
- **الوضع السهل**: اضبط الجهاز على الوضع السهل.
- **التطبيقات السهلة**: حدد التطبيقات لاستخدام مخططًا أكثر.

إمكانية الوصول

يمكنك استخدام هذه الميزة للوصول إلى الضبط لتحسين إمكانية الوصول إلى الجهاز. راجع إمكانية الوصول للتعرف على التفاصيل.

على شاشة الضبط، اضغط على **إمكانية الوصول**.

وضع الحظر

حدد الإشعارات التي سيتم حظرها أو اضبط للسماح لإشعارات الاتصالات الواردة من أسماء محددة في وضع الحظر.

على شاشة الضبط، اضغط على **وضع الحظر**، ثم اسحب المفتاح **وضع الحظر** إلى اليمين.

الحركة

الحركات والإشارات

قم بتنشيط ميزة إدراك الحركة وقم بتغيير الضبط الذي يتحكم في إدراك الحركة في الجهاز.

على شاشة الضبط، اضغط على **الحركات والإشارات**.

- **الاتصال المباشر**: اضبط الجهاز لإجراء مكالمة صوتية بواسطة التقاط الجهاز وإمساكه بالقرب من أذنك أثناء استعراض المكالمة، أو الرسالة، أو تفاصيل الاتصال.
- **التنبيه الذكي**: اضبط الجهاز لكي ينبهك في حالة ما إذا كان لديك مكالمات فائتة أو رسائل جديدة عندما تلتقط الجهاز.
- **كتم/إيقاف مؤقت**: ضبط الجهاز لكتم المكالمات الواردة أو الإنذارات أو لإيقاف تشغيل الوسائط مؤقتًا باستخدام حركات راحة اليد أو النظر بعيدًا عن الشاشة.
  - **تغطية الشاشة باليد**: اضبط الجهاز لكتم صوت المكالمات أو الإنذارات الواردة أو للإيقاف المؤقت لتشغيل الوسائط عندما تقوم بتغطية الشاشة بكف يدك.
  - **قلب الجهاز**: اضبط الجهاز لكتم صوت المكالمات الواردة، أو الإنذارات، أو للإيقاف المؤقت لتشغيل الوسائط مؤقتًا بواسطة وضع الجهاز رأسًا على عقب.
  - **الإيقاف المؤقت الذكي**: اضبط الجهاز للإيقاف المؤقت لعرض الفيديو عندما تنظر بعيدًا عن الشاشة.
- **السحب براحة اليد للالتقاط**: اضبط الجهاز لالتقاط صورة للشاشة عندما تمسح بيديك إلى اليسار أو اليمين بعرض الشاشة.

المستخدم والنسخ الاحتياطي

حسابات

أضف حسابات بريد إلكتروني أو SNS.

على شاشة الضبط، اضغط على **حسابات**.

سحابة

قم بتغيير الضبط لمزامنة البيانات أو الملفات مع حساب سامسونج أو مخزن سحابة Dropbox.

على شاشة الضبط، اضغط على **سحابة**.

النسخ الاحتياطي وإعادة الضبط

قم بتغيير الضبط لإدارة الضبط والبيانات.

على شاشة الضبط، اضغط على **النسخ الاحتياطي وإعادة الضبط**.

- **النسخ الاحتياطي لبياناتي**: اضبط الجهاز لدعم الضبط وبيانات التطبيقات إلى خادم Google.
- **نسخ الحساب احتياطيا**: اضبط أو قم بتعديل حساب النسخ الاحتياطي لـ Google.
- **استعادة تلقائية**: اضبط الجهاز لاستعادة الضبط وبيانات التطبيقات عند إعادة تثبيت التطبيقات على الجهاز.
- **إعادة تعيين بيانات المصنع**: أعد ضبط إعداداتك على القيم الافتراضية للمصنع لحذف جميع بياناتك.

النظام

اللغة والإدخال

قم بتغيير الضبط لإدخال النص. قد لا تتوفر بعض الوظائف، وذلك حسب نوع اللغة المحددة.

على شاشة التطبيقات، اضغط على **اللغة والإدخال**.

اللغة

حدد لغة العرض لكل القوائم والتطبيقات.

إفتراضي

حدد نوع لوحة مفاتيح افتراضية لإدخال النصوص.

لوحة مفاتيح Samsung

لتغيير ضبط لوحة مفاتيح سامسونج، اضغط على ⚙.

قد تختلف الخيارات المتاحة حسب منطقتك أو مزوِّد الخدمة الخاص بك.

- **English(US) / العربية**: حدد مخطط لوحة المفاتيح الافتراضية.
- **تحديد لغات الإدخال**: حدد لغات لإدخال النص.
- **نص تنبؤي**: قم بتنشيط وضع النص التنبؤي لتوقع الكلمات حسب إدخالك وعرض اقتراحات الكلمات. يمكنك أيضًا تخصيص ضبط توقع الكلمات.
- **استبدال تلقائي**: اضبط الجهاز لتصحيح الكلمات التي يتم كتابتها بطريقة خاطئة أو بشكل غير كامل بواسطة الضغط على شريط المسافة أو علامة الترقيم.
- **تكبير تلقائي**: اضبط الجهاز لتكبير الحرف الأول تلقائياً بعد علامة ترقيم نهائية، مثل نقطة، علامة استفهام، أو علامة تعجب.
- **تباعد تلقائي**: اضبط الجهاز لإدراج مسافة تلقائيًا بين الكلمات.
- **ترقيم تلقائي**: اضبط الجهاز لإدراج مسافة عندما تضغط ضغطًا مزدوجًا على شريط المسافة.

- **سحب لوحة المفاتيح**:
  - **لا شيء**: اضبط الجهاز لإلغاء تنشيط ميزة تبديل لوحة المفاتيح.
  - **إدخال مستمر**: اضبط الجهاز لإدخال النص بواسطة المسح باليد على لوحة المفاتيح.
  - **التحكم بالمؤشر**: قم بتمكين ميزة التنقل بواسطة لوحة المفاتيح الذكية لنقل المؤشر بواسطة تمرير لوحة المفاتيح.
  - **الإدخال بالتحريك**: قم بتمكين أو تعطيل لوحة المفاتيح لإدخال الأرقام أو الرموز عندما تضغط مطولاً على مفتاح، ثم انقر بإصبعك لأعلى.
- **الصوت**: اضبط الجهاز لكي يصدر صوتًا عند لمس المفتاح.
- **الاهتزاز**: اضبط الجهاز لكي يهتز عند لمس أحد المفاتيح.
- **معاينة الحرف**: اضبط الجهاز لعرض صورة كبيرة لكل حرف يتم الضغط عليه.
- **مدة الضغط المستمر**: اضبط زمن التعرف للضغط المطول على الشاشة.
- **إعادة ضبط الإعدادات**: أعد تعيين ضبط لوحة مفاتيح سامسونج.

الكتابة بالصوت من Google

لتغيير ضبط الإدخال الصوتي، اضغط على ⚙.

- **اختيار لغات الإدخال**: حدد لغات الإدخال لإدخال النص.
- **حظر الكلمات المسيئة**: اضبط الجهاز لمنع الجهاز من التعرف على الكلمات العدائية عند الإدخال الصوتي.
- **التعرف على الكلام في وضع عدم الاتصال**: قم بتنزيل وتثبيت بيانات اللغة للإدخال الصوتي دون اتصال.

البحث الصوتي

- **اللغة**: حدد لغة لميزة التعرف على الصوت.
- **اكتشاف كلمة الأوامر**: ضبط الجهاز ليبدأ التعرف الصوتي عندما تنطق أمر التنبيه أثناء استخدام تطبيق البحث.

قد لا تتوفر هذه الميزة حسب منطقتك أو مزوّد الخدمة الخاص بك.

- **إخراج الكلام**: اضبط الجهاز لتوفير ملاحظات صوتية لتنبيهك إلى الإجراء الحالي.
- **حظر الكلمات المسيئة**: قم بإخفاء الكلمات العدوانية من نتائج البحث الصوتي.

- **التعرف على الكلام في وضع عدم الاتصال**: قم بتنزيل وتثبيت بيانات اللغة للإدخال الصوتي دون اتصال.
- **التعرف المخصص**: اضبط الجهاز لاستخدام المعلومات من لوحة معلومات Google لتحسين دقة التعرف على الكلام.
- **سماعة رأس بلوتوث**: اضبط الجهاز للسماح بالبحث الصوتي باستخدام سماعة الرأس البلوتوث وذلك عند توصيل سماعة بالجهاز.

خيارات تحويل نص إلى كلام

- **محرك TTS المفضل**: حدد محرك البحث عن الكلام. لتغيير الضبط لمحركات البحث عن الكلام، اضغط على ⚙.
- **سرعة الحديث**: حدد سرعة لميزة تحويل النص إلى كلام.
- **الاستماع إلى مثال**: استمع إلى النص المنطوق كمثال.
- **حالة اللغة الافتراضية**: اعرض حالة اللغة الافتراضية لميزة تحويل النص إلى كلام.

قراءة الإشعار بصوت عالٍ

اضبط الجهاز لقراءة الإشعارات بصوت عالي عند ورود مكالمات، أو رسائل، أو أحداث.

سرعة المؤشر

اضبط سرعة المؤشر للماوس أو لوحة التتبع المتصلة بالجهاز.

التاريخ و الوقت

ادخل وقم بتعديل الضبط التالي للتحكم في كيفية عرض الجهاز للوقت والتاريخ.

على شاشة التطبيقات، اضغط على **التاريخ و الوقت**.

إذا ظللت البطارية فارغة بالكامل، أو في حالة إزالتها من الجهاز، يتم إعادة تعيين التاريخ والوقت.

- **التاريخ والوقت التلقائي**: قم بالتحديث التلقائي للوقت والتاريخ عند التنقل عبر المناطق الزمنية.

- **ضبط التاريخ**: اضبط التاريخ الحالي يدوياً.
- **ضبط الوقت**: اضبط الوقت الحالي يدوياً.
- **منطقة زمنية تلقائية**: اضبط الجهاز لتلقي معلومات المنطقة الزمنية من الشبكة عندما تنتقل بعرض المناطق الزمنية.
- **تحديد المنطقة الزمنية**: اضبط المنطقة الزمنية الرئيسية.
- **استخدام تنسيق ٢٤ ساعة**: اعرض الوقت بتنسيق ٢٤ ساعة.
- **تحديد تنسيق التاريخ**: حدد تنسيق التاريخ.

مساعدة السلامة

قم بتنشيط وضع الطوارئ واضبط الأسماء الرئيسية في حالة الطوارئ والرسائل. راجع وضع الطوارئ للتعرف على التفاصيل.

على شاشة الضبط، اضغط على **مساعدة السلامة**.

- **وضع الطوارئ**: اضبط الجهاز لتنشيط وضع الطوارئ وتقليل استهلاك البطارية باستخدام الوظائف الأساسية مثل الاتصال.
- **Geo News**: اضبط الجهاز لكي يتلقى إشعارات في ظروف الطقس الشديدة.

قد لا تتوفر هذه الميزة حسب منطقتك أو مزوّد الخدمة الخاص بك.

- **إرسال رسائل مساعدة**: اضبط الجهاز لإرسال رسائل مساعدة عن طريق النقر على مفتاح التشغيل ثلاث مرات.
  - **إرسال التسجيل الصوتي**: اضبط الجهاز لكي تسجيل الصوت ويرسله مع الرسائل إلى المستلمين.
- **إدارة جهات الاتصال الأساسية**: حدد أو قم بتعديل المستلمين لرسائل المساعدة.

ملحقات

قم بتغيير ضبط الملحقات.

على شاشة الضبط، اضغط على **ملحقات**.

- **خرج الصوت**: حدد تنسيق خرج صوتي لاستخدامه عند توصيل الجهاز بأجهزة HDMI. لا تدعم بعض الأجهزة ضبط الصوت المحيطي.

البطارية

اعرض مقدار الطاقة المستهلكة من البطارية بواسطة الجهاز.

على شاشة الضبط، اضغط على **البطارية**.

- **عرض نسبة الشحن بالبطارية**: اضبط الجهاز لعرض مستوى طاقة البطارية المتبقية.

توفير الطاقة

قم بتنشيط وضع توفير الطاقة وقم بتغيير الضبط لوضع توفير الطاقة. راجع استخدام ميزة توفير الطاقة للتعرف على التفاصيل.

على شاشة الضبط، اضغط على **توفير الطاقة**.

- **نمط توفير الطاقة**: قم بتنشيط وضع توفير الطاقة وقم بتغيير الضبط لوضع توفير الطاقة.
  - **حظر بيانات الخلفية**: اضبط الجهاز لمنع التطبيقات التي تعمل في الخلفية من استخدام اتصال بيانات الهاتف المحمول.
  - **تقييد الأداء**: اضبط الجهاز لتقييد خيارات عديدة مثل إيقاف تشغيل التطبيقات الأخيرة والإضاءة الخلفية لمفتاح الرجوع.
- **وضع التوفير الفائق للطاقة**: تمديد وقت الاستعداد وتقليل استهلاك البطارية عن طريق عرض مخطط أبسط والسماح بالوصول المحدود للتطبيق.

زمن الاستعداد االأقصى المقدر يوضح الزمن المتبقي قبل نفاد الوقت المتبقي في البطارية في حالة عدم استخدام الجهاز. قد يختلف زمن الاستعداد حسب ضبط الجهاز وظروف التشغيل.

التخزين

اعرض معلومات الذاكرة للجهاز وبطاقة الذاكرة، أو قم بتنسيق بطاقة الذاكرة.

على شاشة الضبط، اضغط على **التخزين**.

تؤدي تهيئة بطاقة ذاكرة إلى محو جميع البيانات من بطاقة الذاكرة بشكل دائم.

السعة الفعلية المتاحة على الذاكرة الداخلية تقل عن السعة المحددة وذلك لأن نظام التشغيل والتطبيقات الافتراضية تشغل جزءًا من الذاكرة. قد تتغير السعة المتاحة عندما تقوم بترقية الجهاز.

الحماية

قم بتغيير الضبط لتأمين الجهاز بطاقة SIM أو USIM.

على شاشة الضبط، اضغط على **الحماية**.

- **تشفير الجهاز**: اضبط كلمة مرور لتشفير البيانات المحفوظة على الجهاز. يجب عليك إدخال كلمة المرور في كل مرة تقوم بتشغيل الجهاز.

قم بشحن البطارية قبل تمكين هذا الضبط لان ذلك قد يستغرق أكثر من ساعة لتشفير البيانات.

- **تشفير بطاقة SD خارجية**: اضبط الجهاز لتشفير الملفات عندما تقوم بحفظها على بطاقة ذاكرة.

في حالة قيامك بإعادة تعيين الجهاز إلى الإعدادات الافتراضية للمصنع مع تمكين هذا الضبط، فلن يتمكن الجهاز من قراءة الملفات المشفرة. قم بتعطيل هذا الضبط قبل إعادة ضبط الجهاز.

- **أدوات التحكم عن بعد**: اضبط الجهاز للسماح بالتحكم في جهازك المسروق أو المفقود عن بُعد عبر الإنترنت. لاستخدام هذه الميزة، يجب عليك تسجيل الدخول إلى حساب سامسونج.
  - **تسجيل الحساب**: قم بإضافة أو عرض حسابات سامسونج.
  - **استخدام شبكات لاسلكية**: اضبط الجهاز للسماح بتجميع بيانات الموقع أو لتحديد موقع جهازك المفقود أو المسروق عبر Wi-Fi أو شبكة المحمول.
- **تنبيه تغيير بطاقة SIM**: قم بتنشيط أو إلغاء تنشيط ميزة بحث عن هاتفي المحمول والتي تساعد على تحديد موقع الجهاز في حالة فقدانه أو سرقته.
- **الانتقال إلى موقع الويب**: ادخل إلى صفحة الويب الخاصة بـ "البحث عن هاتفي" (findmymobile.samsung.com). يمكنك تتبع جهازك المحمول المسروق أو المفقود والتحكم فيه من خلال موقع بحث عن هاتفي المحمول على الويب.
- **إعداد قفل بطاقة SIM**:
  - **قفل بطاقة SIM**: قم بتنشيط أو إلغاء تنشيط ميزة قفل رمز PIN لطلب رمز PIN قبل استخدام الجهاز.
  - **تغيير رمز PIN لبطاقة SIM**: قم بتغيير رمز PIN المستخدم للوصول إلى بيانات SIM أو USIM.

- **جعل كلمات المرور مرئية**: اضبط الجهاز لعرض كلمات المرور أثناء إدخالها.
- **مسؤولو الأجهزة**: اعرض مسؤولي الجهاز المثبتين على الجهاز. يمكنك السماح لمسؤولي الجهاز لتطبيق سياسات جديدة على الجهاز.
- **مصادر غير معروفة**: اضبط الجهاز للسماح بتثبيت تطبيقات من مصادر مجهولة.
- **التحقق من التطبيقات**: اضبط الجهاز للسماح لـ Google بالتحقق من التطبيقات للتعرف على التصرف الضار قبل تثبيتها.
- **نوع التخزين**: اضبط نوع تخزين لملفات بيانات الاعتماد.
- **بيانات الاعتماد الموثوق بها**: استخدم الشهادات وأوراق الاعتماد لضمان الاستخدام الآمن لتطبيقات متنوعة.
- **تثبيت من وحدة تخزين الجهاز**: قم بتثبيت الشهادات المشفرة المخزنة على مخزن USB.
- **مسح بيانات الاعتماد**: امسح محتويات أوراق الاعتماد من الجهاز وأعد ضبط كلمة المرور.

مساعدة

ادخل إلى معلومات التعليمات للتعرف على كيفية استخدام الجهاز والتطبيقات أو تهيئة الإعدادات المهمة.

على شاشة الضبط، اضغط على **مساعدة**.

حول الجهاز

قم بإدخال معلومات الجهاز، أو تعديل اسم الجهاز، أو تحديث برنامج الجهاز.

على شاشة الضبط، اضغط على **حول الجهاز**.

التطبيقات

مدير التطبيقات

اعرض التطبيقات الموجودة في الجهاز وقم بإدارتها.

على شاشة التطبيقات، اضغط على **مدير التطبيقات**.

التطبيقات الافتراضية

حدد ضبطًا افترضيًا لاستخدام التطبيقات.

على شاشة التطبيقات، اضغط على **التطبيقات الافتراضية**.

المكالمة

قم بتخصيص الضبط لميزات الاتصال.

على شاشة الضبط، اضغط على **المكالمة**.

- **رفض المكالمة**: ارفض المكالمات من أرقام هواتف محددة تلقائيًا. أضف أرقام الهواتف إلى قائمة الرفض.
- **الرد على المكالمات وإنهاؤها**:
  - **يتم الضغط على مفتاح الشاشة الرئيسية**: اضبط الجهاز للرد على المكالمة عندما تضغط على مفتاح الصفحة الرئيسية.
  - **استخدام التحكم الصوتي**: اضبط الجهاز للرد على مكالمة أو رفضها بواسطة الأوامر الصوتية.
  - **الضغط على مفتاح التشغيل**: اضبط الجهاز لإنهاء مكالمة عند الضغط على مفتاح التشغيل.

- **الإطارات المنبثقة ذات الصلة بالمكالمات:**
  - **إطارات إشعارات المكالمات المنبثقة:** اضبط الجهاز لعرض إطار منبثق عندما تتلقى مكالمة واردة أثناء استخدام التطبيقات.
  - **الإطارات المنبثقة للحالة أثناء المكالمة:** اضبط الجهاز لعرض إطار منبثق يوضح حالة المكالمة أثناء استخدام التطبيقات.
- **إظهار معلومات حول المتصل:** اضبط الجهاز لعرض نشاط الشبكة الاجتماعي الأخير للمتصل عند ورود مكالمة.
- **تنبيهات المكالمات:**
  - **الاهتزاز عند الرد:** اضبط الجهاز لكي يهتز عندما يرد الطرف الآخر على مكالمة.
  - **اهتزاز عند نهاية المكالمة:** اضبط الجهاز لكي يهتز عندما يقوم الطرف الآخر بإنهاء المكالمة.
  - **نغمة توصيل المكالمة:** قم بتنشيط أو إلغاء تنشيط نغمة توصيل المكالمة.
  - **عداد الدقائق:** قم بتنشيط أو إلغاء تنشيط نغمة التذكير كل دقيقة.
  - **نغمة إنهاء المكالمة:** قم بتنشيط أو إلغاء تنشيط نغمة فصل المكالمة.
  - **إبلاغ أثناء المكالمات:** اضبط الجهاز لتنبيهك عند وقوع أحداث أثناء المكالمة.
- **ملحقات المكالمة:**
  - **الرد التلقائي:** اضبط الجهاز للرد على مكالمة تلقائيًا بعد مرور فترة زمنية محددة (يتوفر فقط عند توصيل سماعة رأس).
  - **مؤقت الرد التلقائي:** اضبط طول الفترة الزمنية التي ينتظرها الجهاز قبل الرد على المكالمة.
  - **شروط المكالمة الصادرة:** اضبط الجهاز للسماح بالمكالمات الواردة باستخدام سماعة رأس البلوتوث، حتى عندما يتم قفل جهازك.
  - **نوع المكالمة الصادرة:** حدد نوع المكالمات الصادرة لكي تجعلك تستخدم سماعة رأس البلوتوث.

- **إعدادات إضافية:**
  - **هوية المتصل:** اعرض هوية المتصل الخاصة بك إلى أطراف أخرى للمكالمات الصادرة.
  - **تحويل المكالمات:** قم بتحويل المكالمات الواردة إلى رقم آخر.
  - **رمز المنطقة التلقائي:** اضبط الجهاز لإدراج بادئة (رمز المنطقة أو البلد) تلقائيًا قبل رقم هاتف.
  - **حجب المكالمات:** تحظر المكالمات الواردة أو الصادرة.
  - **انتظار المكالمات:** السماح بتنبيهات المكالمة الواردة أثناء إجراء مكالمة.
  - **إعادة الاتصال تلقائيا:** قم بتنشيط إعادة الاتصال تلقائيًا للمكالمات التي لم تكن متصلة أو التي تم قطعها.
  - **أرقام الاتصال الثابت:** قم بتنشيط أو إلغاء تنشيط وضع FDN لتقييد المكالمات على أرقام في القائمة FDN. أدخل رمز PIN2 المرفق ببطاقة SIM أو USIM.
- **نغمات الرنين ونغمات لوحة المفاتيح:**
  - **نغمات الرنين:** أضف أو حدد نغمة رنين للمكالمات الواردة.
  - **الاهتزازات:** قم بإضافة أو تحديد نمط اهتزاز.
  - **اهتزاز عند الرنين:** اضبط الجهاز بحيث يهتز ويشغل نغمة رنين للمكالمات الواردة.
  - **نغمة لوحة مفاتيح الطلب الهاتفي:** اضبط الجهاز لكي يصدر صوتًا عند الضغط على الأزرار الموجودة في لوحة المفاتيح.
- **تخصيص صوت المكالمة:** حدد نوع صوت المكالمة لاستخدامه مع سماعة الرأس.
- **خفض التشويش:** اضبط الجهاز لإزالة الضجيج الموجود في الخلفية بحيث يمكن للطرف الآخر سماعك بوضوح.
- **صورة مكالمة فيديو:** حدد صورة لعرضها أمام الطرف الآخر.
- **خدمة البريد الصوتي:** حدد أو اضبط مزود خدمة البريد الصوتي الخاصة بك.
- **إعدادات البريد الصوتي:** أدخل الرقم للوصول إلى خدمة البريد الصوتي. احصل على هذا الرقم من مزود الخدمة.
- **صوت:** حدد نغمة رنين للرسائل البريد الصوتية الجديدة.
- **اهتزاز:** اضبط الجهاز لكي يهتز عند تلقي رسائل بريد صوتي.
- **حسابات:** اضبط الجهاز لقبول مكالمات IP وضبط حساباتك لخدمات مكالمة IP.
- **استخدام اتصال الإنترنت:** اضبط إما استخدام خدمات مكالمة IP لجميع المكالمات أو فقط مكالمات IP.

جهات الاتصال

قم بتغيير الضبط لاستخدام الأسماء.

على شاشة الضبط، اضغط على **جهات الاتصال**.

- **استيراد/تصدير**: قم باستيراد أو تصدير الأسماء.
- **جهات الاتصال المراد عرضها**: حدد أي جهات الاتصال التي يتم عرضها.
- **اسحب للاتصال أو لإرسال رسالة**: اضبط الجهاز لكي يقوم بعمل مكالمة أو إرسال رسالة عندما تسحب اسم إلى اليسار أو إلى اليمين في قائمة الأسماء.
- **جهات اتصال بهواتف فقط**: اضبط الجهاز لكي يعرض الأسماء التي تحتوي على رقم هاتف مُدرَج.
- **فرز حسب**: حدد خيارًا لفرز الأسماء.
- **عرض جهات الاتصال حسب**: حدد خيارًا لعرض أسماء الاتصال.
- **إرسال معلومات جهة اتصال**: حدد طريقة لمشاركة الأسماء.
- **حسابات**: أضف أو قم بتعديل الحساب لمزامنة الأسماء معه.

بريد إلكتروني

قم بتغيير الضبط لإدارة رسائل البريد الإلكتروني وإرسالها.

على شاشة الضبط، اضغط على **بريد إلكتروني**.

- **إدارة الحسابات**: قم بإدارة حسابات البريد الإلكتروني الحالية أو أضف حسابات جديدة.
- **الشاشة**: قم بتغير الضبط لعرض رسائل البريد الإلكتروني.
- **الشاشة الافتراضية**: اضبط الجهاز لفتح شاشة محددة بعد حذف رسائل البريد الإلكتروني.
- **ضبط مرسل ذي أولوية**: قم بتغيير الضبط للمرسلين ذوي الأولوية.
- **عناوين البريد العشوائي**: أضف عناوين بريد إلكتروني لحظرها.
- **تأخير إرسال بريد إلكتروني**: اضبط الوقت الذي ينتظر خلاله الجهاز قبل إرسال رسائل البريد الإلكتروني بعد أن تضغط على زر الإرسال.

استوديو

قم بتغيير الضبط لاستخدام **الاستوديو**.

على شاشة الضبط، اضغط على **استوديو**.

- **مزامنة عبر Wi-Fi فقط**: ضبط الجهاز لمزامنة المحتويات عند تنشيط اتصال Wi-Fi.
- **العلامة المساعدة**: اضبط الجهاز لعرض علامات سياقية.
- **بصمة الوجه**: قم بتسجيل الأوجه الموجودة في الصورة كعلامات للوجه.

الإنترنت

قم بتغيير الضبط لاستخدام الإنترنت.

على شاشة الضبط، اضغط على **الإنترنت**.

- **الحساب**: قم بتسجيل الدخول إلى حساب سامسونج.
- **تعيين الصفحة الرئيسية**: اضبط الصفحة الرئيسية الافتراضية.
- **ملء النماذج تلقائيًّا**: اضبط الجهاز لإدخال معلومات المستخدم تلقائيًا، مثل الأسماء، وأرقام الهواتف، وذلك عند ملء النماذج على صفحات الويب.
- **الخصوصية**: قم بإدارة البيانات الشخصية عند زيارة صفحات الويب.
- **الشاشة والنص**: قم بتغيير الضبط، واضبط حجم الخط، والمزيد غيره عند عرض صفحات الويب.
- **إعدادات المحتوى**: قم بتغيير الضبط لإدارة ملفات تعريف الارتباط من زيارة صفحات الويب، أو ضبط إما عرض إطارات منبثقة، والمزيد.
- **إدارة النطاق الترددي**: تغيير ضبط النطاق الترددي.

الرسائل

قم بتغيير الضبط لاستخدام الرسائل.

على شاشة الضبط، اضغط على **الرسائل**.

- **تطبيق المراسلة الافتراضي**: حدد التطبيق الافتراضي لكي تستخدمه للرسائل.
- **الشاشة**: قم بتغيير الضبط لإطار الرسائل مثل حجم الخط، ولون الخلفية، والمزيد.
- **ردود سريعة**: أضف أو قم بتعديل قالب الرسالة.
- **رسائل نصية**: قم بتغيير الضبط للرسائل النصية.
- **رسائل الوسائط**: قم بتغيير الضبط لرسائل الوسائط المتعددة.
- **حذف الرسائل القديمة**: اضبط الجهاز لحذف الرسائل القديمة.
- **مرسلون ذوو أولوية**: ضبط الجهاز لعرض قائمة ولوية المرسلين ممن لهم الأولوية.
- **رسائل الدفع**: اضبط فاصلاً زمنيًا للإشعارات المنبثقة التي تنبهك إلى ورود الرسائل الجديدة.
- **رسائل الشبكة**: ضبط الجهاز لاستقبال رسائل بالبث الخلوي.
- **إشعارات**: اضبط الجهاز لتنبيهك إلى الرسائل الجديدة.
- **التوقيع**: اضبط الجهاز لعرض توقيعك على الرسالة.
- **مرشح البريد العشوائي**: اضبط الجهاز لحظر الرسائل الواردة من أرقام محددة أو تلك التي تحتوي على كلمات محددة.
- **تأخير إرسال الرسالة**: اضبط الوقت الذي ينتظر خلاله الجهاز قبل إرسال الرسائل بعد أن تضغط على زر الإرسال.
- **الوضع الآمن**:
  - **السماح بالوصول إلى جميع الارتباطات**: ضبط الجهاز للسماح بفتح الارتباط الموجود في رسالة عند النقر على الارتباط.
  - **تنبيهات من تهديدات محتملة**: ضبط الجهاز لتنبيهك عندما تقوم بتثبيت تطبيقات تدعم ميزة إرسال الرسائل لإيقاف التصيد الاحتيالي.

مخطط S

قم بتغيير الضبط لاستخدام **مخطط S**.

على شاشة الضبط، اضغط على **مخطط S**.

- **أول يوم في الأسبوع**: حدد اليوم الأول من الأسبوع.
- **إظهار أرقام الأسبوع**: اضبط الجهاز لعرض عدد الأسابيع في العام الواحد.
- **إخفاء الأحداث المرفوضة**: اضبط الجهاز لإخفاء الأحداث المنتهية.
- **إخفاء المهام المكتملة**: اضبط الجهاز لإخفاء المهام التامة.
- **خيارات التقويم الإسلامي**: ضبط التواريخ للتقويم الإسلامي، وشهر رمضان.
- **الطقس**: اضبط الجهاز لعرض توقعات الطقس.
- **تثبيت المنطقة الزمنية**: اضبط الجهاز لكي تترك ضبط المنطقة الزمنية بدون تغيير عند التنقل عبر المناطق الزمنية.
- **تحديد المنطقة الزمنية**: حدد المنطقة الزمنية.
- **عرض اليوم بحسب**: اضبط التقويم لاستخدام المنطقة الزمنية الرئيسية أو المنطقة الزمنية المحددة.
- **تحديد نوع التنبيه**: حدد ضبط الإشعارات للأحداث.
- **صوت التنبيه**: حدد نغمة رنين للأحداث أو المهام.
- **اهتزاز**: اضبط الجهاز لكي يهتز لتنبيهك بالأحداث أو المهام.
- **ردود سريعة**: قم بعمل قوالب لإرسال الرسائل إلى المشاركين في الأحداث.

S Voice

قم بتغيير الضبط للتعرف على الصوت.

على شاشة الضبط، اضغط على **S Voice**.

- **Language**: حدد لغة لميزة التعرف على الصوت.
- **Hide offensive words**: قم بإخفاء الكلمات العدوانية من نتائج البحث الصوتي.
- **About**: اعرض معلومات الإصدار.
- **Open via the home key**: اضبط الجهاز لتشغيل **S Voice** عندما تضغط على مفتاح الصفحة الرئيسية مرتين.
- **Voice wake-up**: اضبط الجهاز لبدء التعرف الصوتي من خلال نطق أمر التنبيه أثناء استخدام **S Voice**.
- **Auto start speakerphone**: اضبط الجهاز لتشغيل مكبر صوت الهاتف تلقائيًا عند إجراء مكالمة بواسطة **S Voice**.

- **Show body of message**: اضبط الجهاز لكي يعرض نص رسالة جديدة.
- **Check missed events**: اضبط الجهاز لمراجعة المكالمات الفائتة، أو الرسائل، أو الأحداث عندما يكون **S Voice** قيد التشغيل بواسطة الضغط على زر سماعة الرأس.
- **Personal briefing**: اضبط الجهاز لعرض الأحداث المحفوظة في **مخطط S** أثناء استخدام **S Voice**.
- **Erase S Voice data**: قم بحذف البيانات المستخدمة بواسطة **S Voice** من خادم S Voice.
- **Home address**: أدخل عنوان البيت لاستخدام معلومات الموقع بواسطة ميزة الأمر الصوتي.
- **Log in to Facebook**: أدخل معلومات حساب Facebook لاستخدام Facebook عن طريق **S Voice**.
- **Sign in to Twitter**: أدخل معلومات حساب Twitter لاستخدام Twitter عن طريق **S Voice**.

إعدادات Google

استخدم هذا التطبيق لتهيئة الضبط لبعض الميزات المتاحة بواسطة Google.

اضغط على **إعدادات Google** على شاشة التطبيقات.

إمكانية الوصول

إمكانية الوصول

قوائم إمكانية الوصول هي ميزات خاص لمن لديهم إعاقات جسدية مثل ضعف البصر أو ضعف السمع. يمكنك استخدام الميزات التالية:

- TalkBack
- تغيير حجم الخط
- تكبير الشاشة
- تذكيرات الإشعارات
- إيقاف كل الأصوات
- ضبط توازن الصوت
- الوضع أحادي الصوت
- تخصيص ضبط التسمية التوضيحية
- اللمس التلقائي
- القوائم المساعدة
- ميزة التمرير الذكي
- ضبط خيارات تأخير الضغط المطوّل
- وضع التحكم في التفاعل
- قم بتغيير طريقة الرد على أو إنهاء المكالمات
- وضع الضغط لمرة واحدة
- تهيئة ضبط إمكانية الوصول

لاستخدام قوائم إمكانية الوصول، على شاشة التطبيقات، اضغط على **الضبط** ← **إمكانية الوصول**.

استخدام مفتاح الصفحة الرئيسية لفتح قوائم إمكانية الوصول

يمكنك الوصول إلى قوائم إمكانية الوصول التالية عن طريق الضغط على مفتاح الصفحة الرئيسية ثلاث مرات بسرعة.

- إمكانية الوصول
- TalkBack
- التحكم التفاعلي

على شاشة التطبيقات، اضغط على **الضبط** ← **إمكانية الوصول** ← **الوصول المباشر**، ثم اسحب مفتاح **الوصول المباشر** إلى اليمين. ثم، حدد قوائم إمكانية الوصول لفتحها عندما تضغط على مفتاح الصفحة الرئيسية ثلاث مرات بسرعة.

إذا قمت بتحديد أكثر من قائمة، يقوم الجهاز بعرض قائمة منبثقة تسأل عن أي القوائم التي يجب استخدامها في كل مرة تضغط فيها على مفتاح الشاشة الرئيسية ثلاث مرات بسرعة. لتمكين **التحكم التفاعلي** على قوائم إمكانية الوصول، قم بتنشيط الميزة. على شاشة التطبيقات، اضغط على **الضبط** ← **إمكانية الوصول** ← **المهارات والتفاعل** ← **التحكم التفاعلي**، واسحب مفتاح **التحكم التفاعلي** إلى اليمين.

TalkBack

تنشيط خدمة TalkBack أو إلغاء تنشيطها

عندما تقوم بتنشيط خدمة TalkBack/ يقوم الجهاز بقراءة النص الموجود على الشاشة أو الميزات المحددة بصوت مرتفع. تظهر فائدة هذه الميزة إن كنت لا ترى أو لديك صعوبات في رؤية الشاشة.

١ على شاشة التطبيقات، اضغط على **الضبط** ← **إمكانية الوصول** ← **الرؤية** ← **TalkBack**.

٢ اسحب المفتاح **TalkBack** إلى اليمين.

لإلغاء تنشيط TalkBack اسحب مفتاح **TalkBack** إلى اليسار.

٣ اضغط على **موافق**.

عندما تقوم بتنشيط خدمة TalkBack، يوفر الجهاز خاصية الملاحظات الصوتية ويقوم بقراءة الميزات التي تحددها بصوت مرتفع. بالإضافة إلى ذلك، يوفر الجهاز خاصية التعليقات الصوتية عند إيقاف تشغيل الشاشة، وعند وجود إشعارات جديدة وأكثر من ذلك.

عندما تقوم بتنشيط **الاستكشاف باللمس** أثناء استخدام TalkBack، يقوم الجهاز بقراءة العناصر المحددة بصوت مرتفع. أولاً، يقوم الجهاز بقراءة العناصر الموجودة على الشاشة بصوت مرتفع عندما تنقر عليها. ثم، يقوم الجهاز بإتمام الوظيفة أو فتح التطبيق إذا قمت بالضبط على أي مكان على الشاشة مرتين بسرعة. في حالة إلغاء تنشيط **الاستكشاف باللمس**، لا يمكن للجهاز تنفيذ العديد من المزايا التي تتطلب إشارات الأصابع.

لتنشيط **الاستكشاف باللمس**، على شاشة التطبيقات، اضغط على **الضبط** ← **إمكانية الوصول** ← **الرؤية** ← **TalkBack** ← **الضبط**، ثم ضع علامة اختيار أمام **الاستكشاف باللمس**.

لا تتوفر بعض الميزات أثناء استخدام خدمة TalkBack.

التحكم في الشاشة بإشارات الأصابع

يمكنك استخدام إيماءات عديدة للأصابع للتحكم في الشاشة أثناء استخدامك لـ TalkBack. في حالة إلغاء تنشيط **الاستكشاف باللمس**، لا يمكن للجهاز تنفيذ بعض المزايا التي تتطلب إشارات الأصابع.

لتنشيط **الاستكشاف باللمس**، على شاشة التطبيقات، اضغط على **الضبط** ← **إمكانية الوصول** ← **الرؤية** ← **TalkBack** ← **الضبط**، ثم ضع علامة اختيار أمام **الاستكشاف باللمس**.

- استكشاف الشاشة: ضع إصبعك على الشاشة وحركه لاستكشاف الشاشة. حدد واضغط على عنصر وسيقرأ الجهاز اسم العنصر بصوت مرتفع. عند تحرير إصبعك، يتم تمييز العنصر الموجود تحته.
- تحديد العناصر: اضغط على عنصر لتحديده. أو حدد واضغط على عنصر أثناء استعراض الشاشة، ثم حرر إصبعك.
- فتح العنصر المحدد: بينما يتم قراءة العناصر المحددة بصوت مرتفع، عندما تسمع اسم العنصر الذي تريده، حرر إصبعك من على اسم العنصر. ثم اضغط في أي مكان على الشاشة مرتين بسرعة.
- تحديد العنصر السابق: مرر بسرعة للأعلى أو لليسار من الشاشة بإصبع واحد.

- تحديد العنصر التالي: مرر بسرعة للأسفل او لليمين من الشاشة بإصبع واحد.
- تمرير القوائم: مرر الشاشة لأعلى أو لأسفل باستخدام أصبعين.
- الرجوع إلى الصفحة السابقة: مرر الشاشة إلى اليمين باستخدام إصبعين.
- الانتقال إلى الصفحة التالية: مرر الشاشة إلى اليسار باستخدام إصبعين.
- إلغاء قفل الشاشة: مرر الشاشة إلى أي اتجاه ضمن منطقة إلغاء قفل الشاشة المقفلة باستخدام أصبعين.
- فتح لوحة الإشعارات: اسحب أعلى الشاشة لأسفل باستخدام أصبعين.
- فتح لوحة الإعداد السريع: اسحب أعلى الشاشة لأسفل باستخدام ثلاث أصابع.

يمكنك تهيئة ضبط إشارة الأصابع الخاصة بخدمة TalkBack من **إدارة الإيماءات**. راجع تهيئة ضبط إشارة الأصابع للتعرف على التفاصيل.

تهيئة ضبط إشارة الأصابع

عندما تستخدم TalkBack، يمكنك تنفيذ إجراءات باستخدام الإيماءات. يمكنك تنفيذ إجراءات مثل الرجوع إلى الشاشة السابقة وفتح الشاشة الرئيسية والمزيد. قم بتهيئة إيماءات الأصابع قبل استخدامها.

تهيئة الضبط للإشارات الرأسية

يمكنك استخدام إشارات رأسية مكونة من جزئين عن طريق سحب أصبعك للأعلى وللأسفل من أسفل الشاشة أو العكس.

على شاشة التطبيقات، اضغط على **الضبط** ← **إمكانية الوصول** ← **الرؤية** ← **TalkBack** ← **الضبط** ← **إدارة الإيماءات** ← **إيماءات رأسية من جزأين**. ثم، حدد إحدى الميزات التالية:

- **الانتقال إلى العنصرين الأول والأخير على الشاشة**: عندما تسحب إصبعك لأعلى ثم لأسفل على الشاشة، يتم تحديد العنصر الأول الموجود في أعلى الشاشة. عندما تسحب إصبعك للأسفل ثم للأعلى على الشاشة، يتم تحديد آخر عنصر موجود أسفل الشاشة.
- **التنقل عبر درجات دقة القراءة**: عندما تسحب إصبعك على الشاشة للأعلى ثم للأسفل، تتغير وحدة القراءة. تتغير وحدة القراءة إلى صفحة وفقرة وسطر وكلمة وحرف وافتراضي. عندما تسحب إصبعك للأسفل ثم للأعلى على الشاشة، يتم تغيير وحدات القراءة عكسيًا.

تهيئة الضبط للإشارات الاختصار

استخدم هذه الميزة لتهيئة ثمانية إيماءات اختصارات. يمكنك تهيئة إيماءات مثل سحب إصبعك لأعلى ثم إلى اليمين بدون تحريره والمزيد. يمكنك تغيير إشارات اختصار افتراضية أو تعيين مزايا للاختصارات الفارغة.

على شاشة التطبيقات، اضغط على **الضبط** ← **إمكانية الوصول** ← **الرؤية** ← **TalkBack** ← **الضبط** ← **إدارة الإيماءات**. حدد إشارة، ثم عيّن ميزة لها.

تتوفر الميزات التالية:

- **زر الرجوع**: الرجوع إلى الشاشة السابقة.
- **زر الصفحة الرئيسية**: فتح الشاشة الرئيسية.
- **زر التطبيقات الأخيرة**: فتح قائمة التطبيقات المُستخدمة حديثًا.
- **فتح الإشعارات**: فتح لوحة الإشعارات.
- **فتح قائمة سياق عامة**: فتح القائمة السياقية العامة. اضغط مطولاً لفتح القائمة السياقية العامة الدائرية. يمكنك استخدام ميزات، مثل **التنقل السريع**، **القراءة من الأعلى**، و**تهجي آخر ما نطق به**، و**القراءة بدءًا من العنصر التالي**. ثم، استكشف القوائم عن طريق رسم دوائر باستخدام أصبعك بدون تحريره. عندما تعثر على القائمة التي تريدها، حرر أصبعك من على القائمة لتحديدها.

  اضغط على **إيقاف التعليقات مؤقتًا** من أعلى يسار الشاشة لإيقاف التعليق الصوتي مؤقتًا.

  اضغط على **إعدادات TalkBack** من أعلى يمين الشاشة للوصول إلى ضبط TalkBack. راجع تهيئة الضبط الخاص بـ TalkBack للتعرف على التفاصيل.
- **فتح قائمة السياقات المحلية**: فتح القائمة السياقية المحلية. يمكنك تحديد وحدة لقراءة النص الموجود على الشاشة. عندما تستخدم هذه الميزة أثناء إدخال النص، تتوفر القوائم السياقية مثل قائمة التحكم بالمؤشر. اضغط مطولاً على الشاشة لفتح القائمة السياقية الدائرية. ثم، استكشف القوائم عن طريق رسم دوائر باستخدام أصبعك بدون تحريره. عندما تعثر على القائمة التي تريدها، حرر أصبعك من على القائمة لتحديدها.
- **القراءة من الأعلى**: يقرأ العناصر بدءًا من العنصر الأول إلى العنصر الأخير بالترتيب بصوت مرتفع.
- **القراءة بدءًا من العنصر التالي**: يقرأ العناصر بدءًا من العنصر التالي للعنصر المحدد بالترتيب بصوت مرتفع.

تغيير وحدات القراءة

عندما تستخدم TalkBack، يمكنك الاستماع إلى النص الموجود على الشاشة. يمكنك سحب إصبعك لأعلى أو لأسفل، أو لليسار أو لليمين لتحديد النص الذي تريده. بشكل افتراضي، يقوم الجهاز بقراءة النص بصوت عالٍ في المنطقة المحددة. أو يمكنك ضبط الجهاز لقراءة النص في وحدات قراءة أخرى، مثل السطور أو الفقرات.

تغيير وحدات القراءة عن طريق استخدام القائمة السياقية المحلية

١ حدد جزء من النص لقراءته.

٢ إسحب إصبعك للأعلى، ثم إلى اليمين بدون تحريره لفتح القائمة السياقية المحلية.

٣ اضغط مطولاً على الشاشة، وارسم دائرة باستخدام أصبعك لاستكشاف القوائم. ثم حرر إصبعك عندما تسمع **تغيير الدقة**.

٤ اضغط مطولاً على الشاشة مرة أخرى، وارسم دائرة باستخدام أصبعك لاستكشاف القوائم. ثم حرر إصبعك عندما تسمع وحدة القراءة التي تريدها.

لتغيير إشارة الاختصار لفتح القائمة السياقية المحلية، راجع تهيئة الضبط للإشارات الاختصار.

تغيير وحدات القراءة باستخدام الإيماءات الرأسية المكونة من جزئين

عندما تسحب إصبعك للأعلى ثم للأسفل على الشاشة، يتم تغيير وحدة القراءة. تتغير وحدة القراءة إلى صفحة وفقرة وسطر وكلمة وحرف وافتراضي. عندما تسحب إصبعك للأسفل ثم للأعلى على الشاشة، يتم تغيير وحدات القراءة عكسيًا.

على شاشة التطبيقات، اضغط على **الضبط** ← **إمكانية الوصول** ← **الرؤية** ← **TalkBack** ← **الضبط** ← **إدارة الإيماءات** ← **إيماءات رأسية من جزأين** ← **التنقل عبر درجات دقة القراءة**.

يمكنك الاستماع إلى النص بجانب النص المحدد حاليًا باستخدام وحدة القراءة الحالية. للاستماع إلى القسم التالي من النص، اسحب إصبعك للأسفل أو إلى اليمين على الشاشة. أيضًا، يمكنك الاستماع إلى النص الذي يسبق النص المحدد حاليًا باستخدام وحدة القراءة الحالية. للاستماع إلى القسم السابق من النص، اسحب إصبعك لأعلى أو إلى اليسار على الشاشة.

إيقاف TalkBack مؤقتاً

افتح القائمة السياقية العامة بواسطة سحب أصبعك لأسفل ثم إلى اليمين على الشاشة بدون تحرير إصبعك. عندما تحدد **إيقاف التعليقات مؤقتًا** مؤقتًا في أعلى يسار الشاشة، تتوقف TalkBack مؤقتًا.

عندما تتوقف TalkBack مؤقتًا، يمكنك استئنافها عن طريق تشغيل الشاشة أو طرق أخرى. لتغيير طريقة استئناف TalkBack، على شاشة التطبيقات، اضغط على **الضبط** ← **إمكانية الوصول** ← **الرؤية** ← **TalkBack** ← **الضبط** ← **استئناف من التعليق**. ثم حدد خيار.

لتغيير إيماءة الاختصار لفتح القائمة السياقية العامة، راجع تهيئة الضبط للإشارات الاختصار.

استخدام ميزة التنقل السريع

باستخدام ميزة التنقل السريع، يمكنك الوصول إلى القوائم عن طريق رسم دائرة بدون التمرير لأعلى أو لأسفل لتحديد عنصر.

افتح القائمة السياقية العامة بواسطة سحب أصبعك لأسفل ثم إلى اليمين على الشاشة بدون تحرير إصبعك. اضغط مطولاً على الشاشة، وارسم دائرة حول العنصر باستخدام أصبعك لاستكشاف القوائم. ثم حرر إصبعك عندما تسمع **التنقل السريع**. اضغط على الشاشة مرة أخرى، وارسم دائرة حول العنصر باستخدام أصبعك لاستكشاف القوائم. ثم حرر إصبعك عندما تسمع القائمة التي تريدها.

إضافة تسميات الصور وإدارتها

يمكنك تعيين الملصقات إلى الصور على الشاشة. يقرأ الجهاز هذه الملصقات بصوت مرتفع عند تمييز الصور. إضافة تسميات للصور غير المُسمّاة عن طريق استخدام القائمة السياقية المحلية.

افتح القائمة السياقية المحلية بواسطة سحب أصبعك لأعلى ثم إلى اليمين على الشاشة بدون تحرير إصبعك. اضغط مطولاً على الشاشة، وارسم دائرة حول العنصر باستخدام أصبعك لاستكشاف القوائم. عندما تسمع القائمة إضافة ملصق، حرر إصبعك لإضافة الملصقات.

لعرض التسميات، على شاشة التطبيقات، اضغط على **الضبط** ← **إمكانية الوصول** ← **الرؤية** ← **TalkBack** ← **الضبط** ← **إدارة التصنيفات المخصصة**.

تهيئة الضبط الخاص بـ TalkBack

قم بتهيئة الضبط الخاص بـ TalkBack بما يناسبك.

على شاشة التطبيقات، اضغط على **الضبط** ← **إمكانية الوصول** ← **الرؤية** ← **TalkBack** ← **الضبط**. أو بدلاً من ذلك، افتح القائمة السياقية العامة بواسطة سحب أصبعك لأسفل ثم إلى اليمين على الشاشة بدون تحرير إصبعك. ثم اسحب إصبعك إلى أعلى يمين الشاشة وحرره عندما تسمع **إعدادات TalkBack**.

- **مستوى صوت التحدث**: ضبط مستوى الصوت الخاص بالتعليق الصوتي.

  يمكن أن يتغير صوت الملاحظات الصوتية حسب مستوى صوت الوسائط. لضبط صوت الوسائط، اضغط على مفتاح مستوى الصوت لأعلى أو لأسفل أثناء الاستماع إلى التعليق الصوتي. أو، على شاشة التطبيقات، اضغط على **الضبط** ← **الصوت** ← **مستوى صوت**، ثم اسحب شريط ضبط الصوت الخاص بمحتوى الوسائط إلى اليسار أو إلى اليمين.

- **استخدام تغييرات درجة الصوت**: اضبط الجهاز لقراءة النص بصوت عالي على طبقة صوتية منخفضة عندما يتم إدخاله باستخدام لوحة المفاتيح.
- **صدى لوحة المفاتيح**: قم بضبط الصوت ليقوم بقراءة النص أو الرموز التي يتم إدخالها بواسطة لوحة المفاتيح بصوت مرتفع. كما يمكنك ضبط نوع لوحة المفاتيح المراد تطبيق هذه الميزة عليها.
- **الكلام عند توقف الشاشة**: ضبط الجهاز ليقوم بتوفير التعليق الصوتي عند إيقاف تشغيل الشاشة.
- **استخدام استشعار التقارب**: ضبط الجهاز ليقوم بإيقاف تشغيل التعليق الصوتي مؤقتًا عند وضع اليد على المستشعر الموجود في الجهة العليا من الجهاز. لاستئناف التعليق الصوتي، اضغط على الشاشة.
- **إحداث اهتزاز لبدء القراءة المستمرة**: اضبط الجهاز لبدء قراءة النص الموجود على الشاشة بصوت مرتفع عند هزّ الجهاز. يمكنك التحديد من بين العديد من سرعات الاهتزاز العديدة.
- **نطق معرف المتصل**: ضبط الجهاز لقراءة اسم المتصل بصوت مرتفع عندما تتلقى مكالمة واردة.
- **تعليقات مع الاهتزاز**: اضبط الجهاز لكي يهتز عندما تستعرض الشاشة.
- **تعليقات صوتية**: ضبط الجهاز لإصدار صوت عند قيامك بالتحكم في الشاشة، مثل تمرير الشاشة وما إلى ذلك.

- **التركيز على صوت الكلام**: ضبط الجهاز لخفض صوت الوسائط عند قيام الجهاز بقراءة عنصر ما بصوت مرتفع.
- **مستوى الصوت**: اضبط مستوى الصوت الذي يتم تشغيل الصوت عليه عندما تلمس الشاشة للتحكم فيه. تتوفر هذه الميزة عند تحديد **تعليقات صوتية**.
- **الاستكشاف باللمس**: ضبط الجهاز على قراءة العناصر الموجودة تحت إصبعك بصوت مرتفع. حرّك إصبعك على أي مكان فوق الشاشة للبحث عن العنصر المطلوب. وعند سماع صوت العنصر المطلوب، ارفع إصبعك من عليها، ثم اضغط مرتين بسرعة على أي مكان فوق الشاشة لفتحه. يمكنك الانتقال إلى الصفحة التي تريدها عن طريق تمرير الشاشة لليسار أو لليمين باستخدام إصبعين. للتعرف على التحكم في الشاشة باستخدام الاستكشاف بواسطة شاشة اللمس، ارجع إلى التحكم في الشاشة بإشارات الأصابع للحصول على مزيد من المعلومات.
- **تمرير القوائم تلقائيًا**: ضبط الجهاز إلى التمرير بشكل تلقائي عبر بقية القائمة غير المرية على الشاشة وقراءة العناصر بصوت مرتفع.
- **انقر مرة واحدة على التحديد**: ضبط الجهاز لفتح العنصر المحدد عن طريق النقر عليه مرة واحدة.
- **تشغيل البرنامج التعليمي لميزة " Explore by touch "**: عرض البرنامج التعليمي الخاص باستخدام ميزة الاستكشاف باللمس.
- **إدارة الإيماءات**: قم بتعيين الإجراءات لتنفيذها بواسطة إيماءات الأصابع. راجع تهيئة ضبط إشارة الأصابع للتعرف على التفاصيل.
- **إدارة التصنيفات المخصصة**: عرض التسميات التي قمت بإضافتها.
- **استئناف من التعليق**: حدد هذه الطريقة لاستئناف التعليق الصوتي.
- **إعدادات مطوّر البرامج**: ضبط خيارات تطوير التطبيق.

استخدام ميزة إدخال المفتاح السريع

ضبط الجهاز لإدخال حرفًا عندما تحرر إصبعك من على الحرف الموجود على لوحة المفاتيح. يمكنك استخدام هذه الميزة لإدخال الحروف بدلاً من تحرير إصبعك والضغط المزدوج على الشاشة.

على شاشة التطبيقات، اضغط على **الضبط** ← **إمكانية الوصول** ← **الرؤية**، واختر **إدخال مفتاح سريع**.

قراءة كلمات المرور بصوت مرتفع

ضبط الجهاز لقراءة كلمة المرور بصوت مرتفع عند إدخال كلمة المرور عندما يكون TalkBack منشّطًا. استخدم هذه الميزة للتأكد من أنك تدخل كلمة المرور الصحيحة.

على شاشة التطبيقات، اضغط على **الضبط** ← **إمكانية الوصول** ← **الرؤية**، ثم اختر **نطق كلمات المرور**.

ضبط ميزات تحويل النص إلى كلام

تغيير إعدادات ميزات تحويل النص إلى كلام عندما يكون TalkBack مُنشّطًا، مثل اللغات والسرعة والمزيد.

على شاشة التطبيقات، اضغط على **الضبط** ← **إمكانية الوصول** ← **الرؤية** ← **خيارات تحويل نص إلى كلام**، ثم استخدم الوظائف التالية:

- **محرك تحويل النص إلى حديث من Samsung** / **إعداد تحويل نص-كلام**: حدد محرك ميزة تحويل النص إلى كلام.
- **سرعة الحديث**: حدد سرعة لميزة تحويل النص إلى كلام.
- **الاستماع إلى مثال**: استمع إلى النص المنطوق كمثال. إذا كان يتعذر على الجهاز قراءة الأمثلة بصوت مرتفع، اضغط على ⚙ ← **تثبيت البيانات الصوتية** لتنزيل بيانات الصوت الخاصة ميزة تحويل النص إلى كلام وتثبيتها.
- **حالة اللغة الافتراضية**: اعرض حالة اللغة الافتراضية الحالية المعينة لميزة تحويل النص إلى كلام.

إدخال النص باستخدام لوحة المفاتيح

لعرض لوحة المفاتيح، اضغط على حقل إدخال النص، ثم اضغط مرتين بسرعة على أي مكان على الشاشة.

عندما تقوم بلمس لوحة المفاتيح بإصبعك، يقوم الجهاز بقراءة أمفتاحار الحروف الموجودة تحت إصبعك بصوت مرتفع. عندما تسمع الحرف الذي تريده، حرر أصبعك من على الشاشة لتحديده. يتم إدخال الحرف ويقوم الجهاز بإدخاله بصوت مرتفع.

إذا كانت ميزة **إدخال مفتاح سريع** غير منشطة، حرر إصبعك من على الحرف الذي تريده، ثم اضغط في أي مكان على الشاشة مرتين بسرعة. لتنشيط ميزة الإدخال السريع، على شاشة التطبيقات، اضغط على **الضبط** ← **إمكانية الوصول** ← **الرؤية**، واختر **إدخال مفتاح سريع**.

إدخال الحروف الإضافية

اضغط مطولاً على المفتاح الموجود على لوحة المفاتيح. إذا كانت الحروف الإضافية متوفرة عبر المفتاح، ستظهر نافذة منبثقة فوق لوحة المفاتيح تعرض الحروف. لتحديد حرف، اسحب إصبعك على الشاشة حتى تسمع صوت الحرف الذي تريده ثم حرره.

تغيير لغة إدخال لوحة المفاتيح

لإضافة لغات الإدخال، على شاشة التطبيقات، اضغط على **الضبط** ← **اللغة والإدخال**. ثم، اضغط على ⚙ الموجودة بجوار **لوحة مفاتيح Samsung** ← **تحديد لغات الإدخال**، ثم حدد اللغات.

لتغيير لغة إدخال لوحة المفاتيح، أثناء إدخال نص، اضغط مطولاً على 🌐، ثم حدد لغة بعد ذلك.

تعديل النص

استخدم القائمة السياقية المحلية لنقل المؤشر أو نسخ ولصق النص.

افتح القائمة السياقية المحلية بواسطة سحب أصبعك لأعلى ثم إلى اليمين على الشاشة بدون تحرير إصبعك. اضغط مطولاً على الشاشة، وارسم دائرة حول العنصر باستخدام أصبعك لاستكشاف القائمة. ثم حرر إصبعك عندما تسمع **تغيير الدقة**. اضغط على الشاشة مرة أخرى، وارسم دائرة حول العنصر لاستكشاف القوائم. ثم حرر إصبعك عندما تسمع وحدة القراءة التي تريدها.

عند تعديل نص، قم بتعيين وحدة القراءة إلى إما كلمة أو حرف بما يناسبك. في وضع التحديد، يقوم الجهاز بتحديد النص طبقًا لوحدة القراءة التي قمت بتحديدها.

اسحب إصبعك لأعلى أو لأسفل أو لليمين أو لليسار للاستماع إلى النص. عند قراءة النص الذي ترغب بتعديله بصوت مرتفع، استخدم الإجراءات التالية:

- حذف نص: اضغط زر الحذف الموجود على لوحة المفاتيح.
- تحديد النص باستخدام وضع التحديد: قم بتنشيط وضع التحديد لتحديد النص والاستماع إليه. لتنشيط وضع التحديد، افتح القائمة السياقية المحلية وحدد **التحكم في المؤشر** ← **بدء وضع التحديد**. مرر إلى اليسار أو إلى اليمين للاستماع إلى النص الموجود قبل أو بعد النص المحدد حاليًا. لإلغاء تنشيط وضع التحديد، افتح القائمة السياقية المحلية وحدد **التحكم في المؤشر** ← **إنهاء وضع التحديد**.

- تحديد النص بالكامل: افتح القائمة السياقية المحلية وحدد **التحكم في المؤشر** ← **تحديد الكل**. سيتم تحديد كل النص الموجود في المستند.
- نسخ النص أو قصه: حدد النص باستخدام القائمة السياقية المحلية. ثم، افتح القائمة السياقية المحلية وحدد **التحكم في المؤشر**. اضغط على **نسخ** لنسخ النص المحدد أو حدد **قص** لقص النص المحدد. يتم نسخ النص المحدد إلى الحافظة.
- لصق النص: ضع المؤشر في المكان الذي ينبغي إدراج النص فيه، وافتح القائمة السياقية المحلية، ثم حدد **التحكم في المؤشر** ← **لصق**.

إدخال النصوص صوتيًا

يمكنك إدخال النص صوتيًا. لعرض لوحة المفاتيح، اضغط على حقل إدخال النص، ثم اضغط مرتين بسرعة على أي مكان على الشاشة.

عند الضغط مطولاً على ⚙، يقوم الجهاز بعرض قائمة منبثقة توضح خيارات لوحة المفاتيح. اسحب إصبعك على الشاشة بدون تحريره. عند تحديد 🎙 تغيير الدقة، حرر إصبعك. ثم انطق الكلمات التي ترغب في إدخالها في حقل النص. تظهر الكلمة المنطوقة كنص على الشاشة ويقوم الجهاز بقراءته بصوت مرتفع.

لإدخال نص إضافي، حدد زر الميكروفون وانطق الكلمات.

تغيير لغة الإدخال

بينما تقوم بإدخال النص صوتيًا، حدد **العربية (مصر)** وحدد لغة لتغيير لغة الإدخال.

لإضافة لغات إلى القائمة، حدد **العربية (مصر)** ← **إضافة المزيد من اللغات**، قم بإلغاء تحديد **تلقائيًا**، ثم حدد اللغات التي تريدها.

قراءة المعلومات من المستندات أو الصور بصوت مرتفع

التقط صورًا لمستندات أو بطاقات أعمال وقم باستخلاصها وقرائتها منها. كما يقوم الجهاز بقراءة معلومات اللون والنمط بصوت مرتفع عندما تلتقط صورًا لصور ملونة أو ذات أنماط. قم بالدخول إلى **Samsung Apps**، وقم بتثبيت **قارئ بصري**.

اضغط على **قارئ بصري** على شاشة التطبيقات.

لتحديد اللغات المُراد التعرف عليها، حدد ⋮ ← **إعدادات اللغة**.

استخدام وضع المستند

الوضع الافتراضي لهذا التطبيق هو "وضع المستند". عندما تستخدم وضع اللون/النمط، حدد للتحويل إلى وضع المستند. في وضع المستند، عندما تأخذ صورًا للمستندات أو بطاقات الأعمال، يقوم الجهاز بعرض النص واستخراجه.

ضع عنصرًا على سطح مستوٍ ووحدد . عندما يكون TalkBack نشطًا، يقوم الجهاز بقراءة النص الموجود على الشاشة تلقائيًا بصوت مرتفع بعد التقاط صورة.

لكي تستخلص نص من صورة مخزنة، حدد ← **تحميل صورة**.

لقراءة النص الموجود على الشاشة بصوت مرتفع عندما يكون TalkBack نشطًا، حدد ← **نص إلى كلام**.

استخدام وضع اللون/النمط

لاستخدام وضع اللون/النمط، قم بتنشيط TalkBack.

حدد للتبديل إلى وضع اللون/النمط. في وضع اللون/النمط، يعرض الجهاز معلومات اللون والنمط الخاصة بالأشياء عندما تلتقط الصور. يحدد الجهاز العناصر، مثل الألوان والأنماط التي يتم استخدامها بشكل شائع. يساعد هذا الوضع الأشخاص المُصابون بضعف الرؤية في تحديد الألوان أو الأنماط التي يرغبون بها.

التقط صورة لكائن داخل عدسة الكاميرا للجهاز وحدد . يلتقط الجهاز صورة ويحدد لون الكائن والنمط. عند انتهاء الجهاز من التعرف على الكائن، يقوم الجهاز تلقائيًا بقراءة معلومات اللون والنمط بصوت مرتفع.

قد تختلف نتائج معلومات اللون بحسب ظروف الإضاءة. تأكد من التقاط الصور عند استخدام وضع اللون والنمط في ظروف إضاءة ساطعة.

تغيير حجم الخط

استخدم هذه الميزة لتغيير حجم الخط. يوفر الجهاز أحجام خط متنوعة ليجعل استخدام الجهاز أكثر ملاءمةً للمستخدمين الذين يعانون من صعوبة في الرؤية. قد يؤدي تعيين حجم الخط إلى **ضخم** إلى عدم توفره في بعض التطبيقات.

على شاشة التطبيقات، اضغط على **الضبط** ← **إمكانية الوصول** ← **الرؤية** ← **حجم الخط**.

تكبير الشاشة

استخدم هذه الميزة لتكبير الشاشة ولتكبيرها على منطقة محددة.

على شاشة التطبيقات، اضغط على **الضبط** ← **إمكانية الوصول** ← **الرؤية** ← **إيماءات التكبير**، ثم اسحب مفتاح **إيماءات التكبير** إلى اليمين.

- التكبير والتصغير: اضغط على الشاشة ثلاث مرات بسرعة لتكبير منطقة معّينة. اضغط على الشاشة ثلاث مرات بسرعة مرة أخرى للرجوع.
- استكشاف الشاشة عن طريق التمرير: استخدم إصبعين للتمرير عبر الشاشة المُكبّرة.
- ضبط معدل التكبير: اضغط على الشاشة باستخدام إصبعين على المنطقة المُكبّرة. ثم باعد ما بين الإصبعين أو ضُمهما لضبط المعدل.

- لا يمكن تكبير لوحات المفاتيح الموجودة على الشاشة.
- عند تنشيط هذه الميزة، قد يتأثر أداء بعض التطبيقات، مثل **الهاتف** و**الحاسبة**.

ضبط تذكيرات الإشعارات

استخدم هذه الميزة للتنبيه إلى الإشعارات التي لم التحقق منها في الفاصل الزمني.

على شاشة التطبيقات، اضغط على **الضبط** ← **إمكانية الوصول** ← **الرؤية** ← **تذكير بشأن الإشعارات**، ثم اسحب مفتاح **تذكير بشأن الإشعارات** إلى اليمين.

لضبط الفاصل الزمني بين التنبيهات، اضغط على **الفاصل بين رسائل التذكير**.

إيقاف كل الأصوات

ضبط الجهاز إلى كتم كل أصوات الجهاز، مثل صوت الوسائط والتي تشمل صوت المتصل أثناء المكالمة.

على شاشة التطبيقات، اضغط على **الضبط** ← **إمكانية الوصول** ← **السمع**، ثم اختر **إيقاف تشغيل جميع الأصوات**.

تخصيص ضبط التسمية التوضيحية

التسمية التوضيحية من سامسونج

على شاشة التطبيقات، اضغط على **الضبط** ← **إمكانية الوصول** ← **السمع** ← **العناوين الفرعية لـ Samsung (CC)**، ثم اسحب مفتاح **العناوين الفرعية (CC)** إلى اليمين.

استخدم الخيارات التالية:

- **الانحياز**: تغيير موضع التسمية التوضيحية.
- **الخط**: تغيير نوع الخط.
- **حجم الخط**: تغيير حجم الخط.
- **الحافة**: تغيير حاجة نص التسمية الفرعية.
- **الخط**: ضبط الشفافية وتغيير لون النص.
- **لون الخلفية**: ضبط الشفافية وتغيير لون خلفية مربع التسمية التوضيحية.
- **إطار تسمية توضيحية**: ضبط الشفافية وتغيير لون نافذة التسمية التوضيحية.

التسمية التوضيحية من Google

على شاشة التطبيقات، اضغط على **الضبط** ← **إمكانية الوصول** ← **السمع** ← **العناوين الفرعية لـ Google (CC)**، ثم اسحب مفتاح **العناوين الفرعية لـ Google (CC)** إلى اليمين.

استخدم الخيارات التالية:

- **اللغة**: حدد لغة عرض للتسمية التوضيحية.
- **حجم النص**: تغيير حجم الخط.
- **نوع التوضيح**: تغيير نمط التسمية التوضيحية.

ضبط توازن الصوت

ضبط توازن الصوت عند استخدام سماعة الرأس الثنائية.

لضبط توازن الصوت، قم بتوصيل سماعة الرأس الثنائية إلى الجهاز. على شاشة التطبيقات، اضغط على **الضبط** ← **إمكانية الوصول** ← **السمع** ← **توازن الصوت**. اسحب شريط الضبط إلى اليسار أو اليمين واضبط توازن الصوت، ثم اضغط فوق **تعيين**.

استخدام الصوت الأحادي

قم بضبط الجهاز لتمكين الصوت الأحادي عندما تستمع إلى الصوت عبر سماعة أذن واحدة. يمكنك استخدام هذا الوضع إذا كنت تعاني من صعوبات في السمع أو في المواقف التي تكون فيها سماعة واحدة فقط أكثر ملاءمة.

على شاشة التطبيقات، اضغط على **الضبط** ← **إمكانية الوصول** ← **السمع**، ثم اختر **صوت أحادي**.

استخدام التفاعل التلقائي مع اللمس

ضبط الجهاز ليهتز عند إصدار أصوات في التطبيقات التي تم تنزيلها، مثل الألعاب.

على شاشة التطبيقات، اضغط على **الضبط** ← **إمكانية الوصول** ← **السمع**، ثم اختر **لمس تلقائي**.

بعض التطبيقات قد لا تدعم هذه الميزة.

استخدام القوائم المُسِاعدة

عرض رمز الاختصار المُسِاعد

اضبط الجهاز لعرض رمز الاختصار المساعد. يمكنك استخدام الرمز للوصول إلى التطبيقات، والميزات، والضبط بواسطة الضغط على القوائم المساعدة في الرمز. تحكم في الجهاز عن طريق النقر على القوائم المُسِاعدة على الرمز بدون استكشاف الشاشة. عند بدء تشغيل هذه الميزة، يتم تنشيط **وضع الضغط المفرد**.

١ على شاشة التطبيقات، اضغط على **الضبط** ← **إمكانية الوصول** ← **المهارات والتفاعل** ← **قائمة المساعد**.

٢ اسحب المفتاح **قائمة المساعد** إلى اليمين.

يظهر عرض رمز الاختصار في الجزء الأيمن السفلي من الشاشة.

٣ اضغط على **اليد الرئيسة** لنقل رمز الاختصار المُساعِد إلى موقع ملائم.

الوصول إلى القوائم المساعدة

يظهر رمز الاختصار المُساعِد كرمز عائم لتوفير مزيدًا من السهولة للوصول إلى القوائم المُساعِدة من أي شاشة.

عند الضغط على رمز الاختصار المُسِاعد، يزيد حجم الرمز قليلاً وتظهر القوائم المساعدة فوق الرمز. اضغط على السهم للأعلى أو لأسفل للانتقال إلى لوحات أخرى أو التمرير لأعلى أو لأسفل لتحديد القوائم الأخرى.

استخدام المؤشر

من القائمة المُساعِدة، اضغط على **المؤشّر**. يتم عرض المؤشر ومنطقة اللمس التي يمكن التحكم في المؤشر فيها على الشاشة. يمكنك التحكم بالشاشة باستخدام حركات صغيرة من إصبعك على منطقة اللمس. اسحب إصبعك على منطقة اللمس لتحريك المؤشر. أيضًا، اضغط على الشاشة لتحديد العناصر ضمن المؤشر.

استخدم الخيارات التالية:

- « / » : تحديد عنصرًا أو مرر لليسار أو لليمين من الشاشة.
- ⌃ / ⌄ : التمرير للأعلى أو للأسفل من الشاشة.
- ✥ : نقل منطقة اللمس إلى موقع آخر.
- ✕ : إغلاق منطقة اللمس.

لتغيير ضبط المؤشر، على شاشة التطبيقات، اضغط على **الضبط** ← **إمكانية الوصول** ← **المهارات والتفاعل** ← **قائمة المساعد**، واسحب مفتاح **قائمة المساعد** إلى اليمين، ثم استخدم خيارات ضمن **ضبط لوحة التحكم باللمس والمؤشر**.

استخدام القوائم المُساعِدة المُحسنة

ضبط الجهاز لعرض قوائم مساعِدة محسّنة للتطبيقات المحددة. على سبيل المثال، عندما تقوم ببدء تشغيل **الرسائل**، تظهر وظائف البحث والتأليف على القائمة المساعِدة.

على شاشة التطبيقات، اضغط على **الضبط** ← **إمكانية الوصول** ← **المهارات والتفاعل** ← **قائمة المساعد** ← **المساعد الإضافي**، اسحب مفتاح **المساعد الإضافي** إلى اليمين وحدد التطبيقات.

تعديل القوائم المُساعِدة

يمكنك استخدام هذه الميزة لتعديل القوائم الموجودة على رمز الاختصار المُساعِد.

على شاشة التطبيقات، اضغط على **الضبط** ← **إمكانية الوصول** ← **المهارات والتفاعل** ← **قائمة المساعد**، واسحب مفتاح **قائمة المساعد** إلى اليمين واضغط على **تعديل**. لإضافة قوائم أو حذفها، اضغط على ⊕ أو ⊖.

استخدام ميزة التمرير الذكية

ضبط الجهاز للتمرير الشاشة لأعلى أو لأسفل بواسطة إمالة رأسك أو إمالة الجهاز. يمكنك استخدام هذه الميزة أثناء عرض رسائل البريد الإلكتروني أو صفحات الويب.

على شاشة التطبيقات، اضغط على **الضبط** ← **إمكانية الوصول** ← **المهارات والتفاعل** ← **التمرير الذكي**، ثم اسحب مفتاح **التمرير الذكي** إلى اليمين.

استخدم الخيارات التالية:

- **إمالة الرأس**: ضبط الجهاز للتمرير الشاشة لأعلى أو لأسفل عندما تقوم بإمالة رأسك لأعلى أو لأسفل.
- **إمالة الجهاز**: ضبط الجهاز للتمرير الشاشة لأعلى أو لأسفل عندما تقوم بإمالة الجهاز لأعلى أو لأسفل.
- **السرعة**: اضبط سرعة تمرير الشاشة.
- **عرض الملاحظات المرئية**: اضبط الجهاز لعرض رمز ملاحظة مرئية عندما يتعرف الجهاز على ما تقوم به من حركات.

ضبط خيارات تأخير الضغط المطوّل

ضبط وقت التعرف الخاص بالضغط المطوّل على الشاشة.

على شاشة التطبيقات، اضغط على **الضبط** ← **إمكانية الوصول** ← **المهارات والتفاعل** ← **مدة الضغط المستمر**، ثم حدد خيارًا.

استخدام وضع التحكم في التفاعل

تفعيل وضع التحكم في التفاعل لتقييد تفاعل الجهاز مع الإدخالات أثناء استخدام التطبيقات. استخدم هذا الوضع عندما ترغب في السماح لآخرين بالوصول المقيد فقط والتحكم في الوسائط أو البيانات.

١ على الشاشة التطبيقات، اضغط على **الضبط** ← **إمكانية الوصول** ← **المهارات والتفاعل** ← **التحكم التفاعلي**.

٢ اسحب مفتاح **التحكم التفاعلي** إلى اليمين.

٣ اضغط مطولاً على مفتاح الصفحة الرئيسية ومفتاح مستوى الصوت لأسفل أثناء استخدام تطبيق ما بشكل متزامن.

٤ قم بضبط حجم الإطار أو ارسم خطًا حول المنطقة التي ترغب في تقييدها.

٥ اضغط على **تم**.

يعرض الجهاز المنطقة المُقيدة. إذا قمت بالنقر على الشاشة أو الضغط على الأمفتاحار، مثل مفتاح الشاشة الرئيسية، فلن تعمل في هذه المنطقة.

لإلغاء تنشيط وضع التحكم في التفاعل، اضغط مطولاً على مفتاح الشاشة الرئيسية ومفتاح مستوى الصوت لأسفل بشكل متزامن.

الرد على/إنهاء المكالمات

ضبط طريقة الإجابة على أو إنهاء المكالمات.

على شاشة التطبيقات، اضغط على **الضبط** ← **إمكانية الوصول** ← **الرد على/إنهاء المكالمات**.

استخدم الخيارات التالية:

- **يتم الضغط على مفتاح الشاشة الرئيسية**: اضبط الجهاز للرد على المكالمة عندما تضغط على مفتاح الصفحة الرئيسية.
- **استخدام التحكم الصوتي**: اضبط الجهاز للرد على مكالمة بواسطة الأوامر الصوتية.
- **الضغط على مفتاح التشغيل**: ضبط الجهاز لإنهاء المكالمة عندما تضغط على مفتاح التشغيل.

استخدام وضع النقرة الواحدة

اضبط هذا الجهاز للتحكم في الإشعارات أو المكالمات الواردة بواسطة الضغط على الزر بدلاً من سحبه. عند إصدار صوت التنبيه أو ورود مكالمة، اضغط على الزر لإيقاف التنبيه أو الرد على المكالمة بدلاً من سحب المفتاح.

على شاشة التطبيقات، اضغط على **الضبط** ← **إمكانية الوصول**، ثم ضع علامة اختيار أمام على **وضع الضغط المفرد**.

تهيئة ضبط إمكانية الوصول

حفظ ضبط إمكانية الوصول في ملف

قم بتصدير ضبط إمكانية الوصول في ملف.

على شاشة التطبيقات، اضغط على **الضبط** ← **إمكانية الوصول** ← **إدارة إمكانية الوصول** ← **استيراد/تصدير**، حدد خيار التصدير، ثم اضغط على **موافق**. يتم حفظ ملف ضبط إمكانية الوصول إلى موقع التخزين المحدد.

استيراد ملف ضبط إمكانية الوصول كملف

قم باستيراد ملف ضبط إمكانية الوصول وقم بتحديث الضبط الحالي.

على شاشة التطبيقات، اضغط على **الضبط** ← **إمكانية الوصول** ← **إدارة إمكانية الوصول** ← **استيراد/تصدير**، ثم حدد خيار الاستيراد. حدد ملف لاستيراده واضغط على **تم** ← **موافق**. سيتم تحديث ضبط إمكانية الوصول طبقًا للملف الذي تم إستيراده.

مشاركة ملفات ضبط إمكانية الوصول

قم بمشاركة ملفات ضبط إمكانية الوصول مع الآخرين عبر Wi-Fi Direct أو البلوتوث أو المزيد.

على شاشة التطبيقات، اضغط على **الضبط** ← **إمكانية الوصول** ← **إدارة إمكانية الوصول** ← **مشاركة عبر**. ثم حدد ملفات إمكانية الوصول ثم اضغط على **تم**. حدد طريقة المشاركة واتبع التعليمات الموجودة على الشاشة لمشاركة الملفات.

عرض خدمات إمكانية الوصول

عرض خدمات إمكانية الوصول المُثبّتة على الجهاز.

على شاشة التطبيقات، اضغط على **الضبط** ← **إمكانية الوصول**، واعرض قائمة بخدمات إمكانية الوصول الموجودة في **الخدمات**.

استخدام الميزات المفيدة الأخرى

- استخدام **S Voice**: يمكنك استخدام هذه الميزة لتنفيذ العديد من المهام باستخدام الأوامر الصوتية. ابدأ تشغيل ميزة **S Voice** وقم بإجراء مكالمات وإرسال رسائل وعرض المهام. راجع S Voice للتعرف على التفاصيل.
- البحث بواسطة الصوت: استخدم الأوامر الصوتية للبحث في محتوى صفحة الويب. استخدم هذه الميزة عندما تكون على الطريق ولا يمكنك استخدام يديك لإدخال نص. راجع البحث الصوتي للتعرف على التفاصيل.
- استخدام لوحة الإشعارات: اسحب شريط الحالة لأسفل لفتح لوحة الإشعارات. يمكنك عرض المكالمات الفائتة والرسائل الجديدة وضبط سطوع الشاشة وأكثر من ذلك. راجع الإشعارات ولوحات الضبط السريع للتعرف على التفاصيل.
- الانتقال إلى الوضع السهل: يستخدم الوضع السهل مخططًا أكثر سهولة ورموزًا أكبر لتقديم تجربة استخدام سهلة للمستخدم. يمكنك إضافة التطبيقات التي يتم استخدامها بشكل متكرر أو اختصارات إلى الشاشة الرئيسية لتسهيل الوصول إليها. راجع الانتقال إلى الوضع السهل للتعرف على التفاصيل.
- استخدام حركات التحكم: تحكم في الجهاز باستخدام حركات راحة اليد والإيماءات. راجع حركات التحكم للتعرف على التفاصيل.
- استخدام الاختصارات لجهات الاتصال: إضافة إختصارات لجهات الاتصالات على الشاشة الرئيسية لإجراء مكالمات أو إرسال رسائل بطريقة أكثر ملائمة. راجع إضافة اختصارات للأسماء إلى الشاشة الرئيسية للتعرف على التفاصيل.
- استخدم مسجل الصوت: لتسجيل المذكرات الصوتية أو تشغيلها. راجع مسجل الصوت للتعرف على التفاصيل.

حل المشكلات

قبل الاتصال بمركز خدمة سامسونج، يُرجى تجربة الحلول التالية. قد لا يتم تنطبق بعض المواقف على الجهاز.

عيون الهدف تبدو حمراء

تظهر العيون الحمراء عندما تعكس عيون الهدف الضوء من فلاش الكاميرا.

اضبط خيار الفلاش إلى **عين حمراء**.

توجد بقع متربة على الصور

في حالة ظهور جزئيات الأتربة في الهواء، فيمكنك التقاطها في الصور عندما تستخدم الفلاش.

- أوقف تشغيل الفلاش أو تجنب التقاط الصور في مكان مترب.
- اضبط حساسية ISO.

الصور ضبابية

يمكن أن يحدث الشكل الضبابي في حالة قيامك بالتقاط صور في ظروف إضاءة منخفضة أو إمساك الجهاز بطريقة غير صحيحة.

- اضغط نصف ضغطة على زر المصراع لضمان وجود الهدف أما التركيز.
- اضبط خيار موازن الصورة.

الصور تبدو ضبابية عند التصوير أثناء الليل

بينما تحاول الكاميرا الإضاءة أثناء وجود الكثير من الإضاءة، تبطئ سرعة المصراع. يمكن أن يجعل ذلك من الصعب حمل الكاميرا بثبات لمدة طويلة لالتقاط صورة واضحة وقد يؤدي ذلك إلى اهتزاز الجهاز.

- ضبط **ليلي** في الوضع الليلي.
- قم بتشغيل الفلاش.
- اضبط حساسية ISO.

تصبح الأهداف أكثر إعتامًا بسبب الإضاءة الخلفية

عندما يكون مصدر الضوء موجودًا خلف الهدف أو عندما يكون تباين عالي بين المناطق المضيئة والمظلمة، فقد يظهر الهدف معتمًا للغاية.

- تجنب التصوير في اتجاه الشمس.
- اضبط خيار الفلاش إلى **ملء**.
- اضبط قيمة التعريض.
- اضبط خيار القياس إلى **نقطة** في حالة وجود الهدف في منتصف الإطار.

عند عدم القدرة على تشغيل الجهاز

- تأكد من إدخال البطارية. راجع تركيب بطاقة SIM أو USIM والبطارية للتعرف على التفاصيل.
- قم بتغيير البطارية.

في حالة عدم القدرة على التقاط الصور أو الفيديو

- قد يكون المخزن لديك ممتلئ. احذف الملفات غير الضرورية، أو أدخل بطاقة ذاكرة جديدة.
- قم بتنسيق بطاقة الذاكرة.
- قد تكون بطاقة الذاكرة تالفة. قم بشراء بطاقة جديدة.
- تأكد من تشغيل الجهاز.
- قم بتغيير البطارية.
- تأكد من إدخال البطارية. راجع تركيب بطاقة SIM أو USIM والبطارية للتعرف على التفاصيل.

في حالة حدوث عطل في الفلاش

- قد يتم ضبط خيار الفلاش إلى **غير مفعل**.
- في بعض الأوضاع، يتم تعطيل الفلاش.

عندما ينطلق الفلاش بطريقة غير متوقعة

قد ينطلق هذا الفلاش بطريقة غير متوقعة بسبب الكهرباء الاستاتيكية. الجهاز لا يعمل.

عندما تكون الألوان الموجودة في الصورة غير مطابقة للمنظر الفعلي

حدد خيار موازنة اللون الأبيض المناسب لكي يلائم مصدر الضوء. راجع (مصدر الضوء) WB للتعرف على التفاصيل.

عندما تكون الصورة براقة جدًا

- أوقف تشغيل الفلاش.
- اضبط حساسية ISO.
- اضبط قيمة التعريض. راجع EV للتعرف على التفاصيل.

عندما تكون الصورة مظلمة للغاية

- قم بتشغيل الفلاش.
- اضبط حساسية ISO.
- اضبط قيمة التعريض. راجع EV للتعرف على التفاصيل.

عند تشغيل الجهاز أو أثناء استخدامه، فسوف يطلب منك إدخال أحد الرموز التالية:

- كلمة المرور: عند تفعيل ميزة قفل الجهاز، يجب عليك إدخال كلمة المرور التي قمت بضبطها للجهاز.
- PIN: عند استخدام الجهاز لأول مرة أو عند تفعيل طلب رمز PIN، يجب عليك إدخال رمز PIN المرفق مع بطاقة SIM أو USIM. يمكنك تعطيل هذه الميزة باستخدام القائمة قفل بطاقة SIM.
- PUK: يتم إغلاق بطاقة SIM أو USIM، عادةً كنتيجة لإدخال رمز PIN بطريقة خاطئة عدة مرات. يجب إدخال رمز PUK المقدم من جانب مزود الخدمة.
- PIN2: عند تدخل إلى قائمة تطلب منك إدخال رمز PIN2، يجب عليك إدخال رمز PIN2 المرفق ببطاقة SIM أو USIM. لمعرفة التفاصيل، يُرجى الاتصال بمزوِّد الخدمة الخاص بك.

يعرض الجهاز الشبكة أو رسائل الخطأ الخاصة بالخدمة

- عندما تتواجد في مناطق تكون فيها الإشارات ضعيفة أو الاستقبال ضعيفاً، فقد تفقد الاستقبال. انتقل إلى منطقة أخرى وحاول ثانية. أثناء التنقل، قد تظهر رسائل الخطأ بشكل متكرر.
- لا يمكنك الوصول إلى بعض الخيارات بدون اشتراك. اتصل بمزود الخدمة لمزيد من التفاصيل.

الجهاز لا يعمل

- عندما تفرغ طاقة البطارية بالكامل، لا يعمل الجهاز. قم بشحن البطارية بالكامل قبل تشغيل الجهاز.
- ربما لم يتم إدخال البطارية بطريقة صحيحة. أدخل البطارية مرة أخرى.
- امسح نقطتيّ التلامس ذات اللون الذهبي وأدخل البطارية مرة أخرى.

تستجيب شاشة اللمس ببطء أو بشكل غير صحيح

- في حالة قيامك بوضع غطاء واقي أو ملحقات اختيارية على شاشة اللمس، فقد لا تعمل شاشة اللمس بطريقة صحيحة.
- في حالة ارتدائك قفازات، إذا لم تكن يديك نظيفة أثناء لمس الشاشة، أو في حالة قيامك بالضغط على الشاشة باستخدام أشياء حادة أو بواسطة أطراف أصابعك، فإن شاشة اللمس قد تتعطل.
- يمكن تعطل شاشة اللمس في حال وجود الرطوبة أو عند تعرضها للمياه.
- أعد تشغيل جهازك لمسح أي أغطاء مؤقتة بالبرنامج.
- تأكد من تحديث برنامج جهازك بأحدث نسخة.
- إذا تعرضت شاشة اللمس للخدش أو التلف، فيمكنك التفضل بزيارة مركز خدمة سامسونج.

يتجمد جهازك أو تظهر أخطاء فادحة

إذا توقف جهازك عن العمل أو علق، فقد تحتاج إلى إغلاق التطبيقات أو إعادة إدخال البطارية وتشغيل الجهاز لاستعادة عمل الوظائف. في حالة تجمد جهازك وعدم استجابته، اضغط مطولاً على مفتاح التشغيل ومفتاح مستوى الصوت في وقت واحد لأكثر من ٧ ثواني لإعادة تشغيل الجهاز.

إذا لم يحل هذا المشكلة، أعد ضبط بيانات المصنع. على شاشة التطبيقات، اضغط على **الضبط** ← **النسخ الاحتياطي وإعادة الضبط** ← **إعادة تعيين بيانات المصنع** ← **إعادة تعيين الجهاز** ← **مسح الكل**. قبل إجراء إعادة تعيين بيانات المصنع، تذكر عمل نسخ احتياطية من كل البيانات المهمة المحفوظة على جهازك.

في حالة استمرار عدم حل المشكلة، اتصل بمركز خدمة سامسونج.

لا يمكن إجراء المكالمات

- تأكد من استخدامك لشبكة الهاتف الخلوي الصحيحة.
- تأكد من أنك لم تقم بضبط ميزة حظر المكالمات لرقم الهاتف الذي تتصل به.
- تأكد من أنك لم تقم بضبط ميزة حظر المكالمات لرقم الهاتف الوارد.

لا يمكن للآخرين سماعك وأنت تتحدث أثناء المكالمة

- تأكد من أنك لا تحجب الميكروفون المضمن.
- احرص على أن يكون الميكروفون قريباً من فمك.
- في حالة استخدام سماعة رأس، تأكد من توصيلها بشكل سليم.

يصدر صوت صدى أثناء إجراء المكالمة

اضبط مستوى الصوت بالضغط على مفتاح مستوى الصوت أو انتقل إلى منطقة أخرى.

شبكة الهاتف الخلوي أو شبكة الإنترنت مفصولة دومًا، أو مستوى جودة الراديو رديئة

- تأكد من أنك لا تعترض طريق الهوائي الداخلي للجهاز.
- عندما تتواجد في مناطق تكون فيها الإشارات ضعيفة أو الاستقبال ضعيفاً، فقد تفقد الاستقبال. ربما تعاني من مشكلات في الاتصال بسبب وجود مشكلات في المحطة الأساسية لمزود الخدمة. انتقل إلى منطقة أخرى وحاول ثانية.
- عند استخدام الجهاز أثناء التنقل، فقد تتعطل خدمات الشبكة اللاسلكية بسبب وجود مشكلات في شبكة مزود الخدمة.

رمز البطارية فارغ

البطارية منخفضة. أعد شحن البطارية أو استبدل البطارية.

البطارية لا تشحن بطريقة صحيحة (بالنسبة لأجهزة الشحن المعتمدة من سامسونج)

- تأكد من توصيل الشاحن بطريقة صحيحة.
- إذا كانت أطراف البطارية غير نظيفة، فقد لا يتم شحن البطارية بطريقة صحيحة، أو قد يتوقف تشغيل الجهاز. امسح نقطتيّ التلامس ذات اللون الذهبي وحاول شحن البطارية مرة أخرى.
- البطاريات الموجودة في بعض الأجهزة لا يتم استبدالها بواسطة المستخدم. لكي تستبدل البطارية، تفضل بزيارة مركز خدمة سامسونج.

طاقة البطارية تنفذ بطريقة أسرع مقارنة بما كانت عليه عند شراءها

- عندما تتعرض البطارية لدرجات حرارة شديدة البرودة أو شديدة السخونة، فإن الشحن قد ينخفض.
- يزيد استهلاك البطارية عندما تستخدم ميزات الرسائل أو بعض التطبيقات، مثل الألعاب أو الإنترنت.
- البطارية قابلة للاستهلاك ويقل عمر طاقة البطارية بمرور الوقت.

جهازك ساخن عند لمسه

عند استخدام التطبيقات التي تتطلب مزيداً من الطاقة أو عند استخدام تطبيقات على جهازك لفترة زمنية ممتدة، فقد يسخن جهازك. وهذا يعد أمرًا طبيعيًا، وينبغي ألا يؤثر على عمر الجهاز أو على أدائه.

تظهر رسائل الخطأ عند تشغيل الكاميرا

يجب توفر ذاكرة كافية في جهازك وطاقة بطارية كافية لتشغيل تطبيق الكاميرا. إذا تلقيت رسالة خطأ عند تشغيل الكاميرا، فجرب ما يلي:

- قم بشحن البطارية أو استبدلها ببطارية مشحونة بالكامل.
- قم بإخلاء جزء من الذاكرة عن طريق نقل الملفات إلى جهاز كمبيوتر أو بحذف ملفات من جهازك.
- أعد تشغيل الجهاز. إذا كنت لا تزال تواجه متاعب مع تطبيق الكاميرا بعد محاولة هذه التلميحات، فاتصل بمركز خدمة سامسونج.

جودة الصور أقل من صورة المعاينة

- جودة الصور قد تختلف وذلك حسب ما يحيط بك وتقنيات التصوير التي تستخدمها.
- في حالة التقاط صور في أماكن مظلمة، أو أثناء الليل، أو في أماكن مغلقة، فقد يحدث تشوش في الصورة أو قد تخرج الصور بعيدًا عن التركيز.

تظهر رسائل الخطأ عند فتح ملفات الوسائط

إذا تلقيت رسائل خطأ أو ملفات وسائط متعددة فلا تقوم بتشغيلها عندما تفتحها على جهازك، فجرب الآتي:

- قم بإخلاء جزء من الذاكرة عن طريق نقل الملفات إلى جهاز كمبيوتر أو بحذف ملفات من جهازك.
- تأكد أن ملف الموسيقى ليس محمياً بنظام Digital Rights Management (DRM). إذا كان الملف محمياً بنظام DRM، تأكد من أن لديك الترخيص أو المفتاح السليم لتشغيل الملف.
- تأكد أن تنسيقات الملفات مدعمة بواسطة الجهاز. إذا لم يكن هناك تنسيق ملف غير مدعم مثل DivX أ AC3، فقم بتثبيت تطبيق يدعم ذلك. لتأكيد تنسيقات الملفات التي يدعمها جهازك، فتفضل بزيارة www.samsung.com.
- يدعم جهازك الصور ولقطات الفيديو الملتقطة بواسطة الجهاز. الصور ولقطات الفيديو الملتقطة بواسطة أجهزة أخرى قد لا تعمل بطريقة صحيحة.
- جهازك يدعم ملفات الوسائط المتعددة المعتمدة بواسطة مزود خدمة الشبكة أو مزودي الخدمات الإضافية. بعض المحتوى الذي يتم تدويره على الإنترنت، مثل نغمات الرنين، أو لقطات الفيديو، أو ورق الحائط، قد لا يعمل بطريقة صحيحة.

لم يتم تحديد موقع جهاز بلوتوث آخر

- تأكد من تنشيط ميزة لاسلكي البلوتوث على جهازك.
- تأكد من تنشيط ميزة لاسلكي البلوتوث على الجهاز الذي تريد الاتصال به.
- تأكد من وجود جهازك وجهاز البلوتوث الآخر ضمن الحد الأقصى لنطاق البلوتوث (١٠ أمتار).

إذا لم تؤدي التلميحات الموضحة أعلاه إلى حل المشكلة، اتصل على مركز خدمة سامسونج.

لا يتم تأسيس اتصال عند توصيل الجهاز بالكمبيوتر

- تأكد أن كابل USB الذي تستخدمه متوافق مع الجهاز.
- تأكد من وجود برناج التشغيل المناسب مثبت ومحدث على جهاز الكمبيوتر الخاص بك.
- إذا كنت أحد مستخدمي Windows XP، فتأكد من توفر Windows XP Service Pack 3 أو أعلى مثبتة على الكمبيوتر.
- تأكد من توفر Samsung Kies أو Windows Media Player 10 أو أعلى على الكمبيوتر.

الجهاز لا يمكنه البحث عن موقعك الحالي

قد يتم إعاقة إشارات GPS في بعض المواقع مثل الأماكن المغلقة. اضبط الجهاز لاستخدام Wi-Fi أو شبكة المحمول للبحث عن موقعك الحالي في هذه المواقف.

تمت سرقة البيانات المخزنة على الجهاز

قم دومًا بعمل نسخ احتياطية من جميع البيانات المخزنة على الجهاز. وإلا فلن تتمكن من استعادة البيانات في حالة تلفها أو سرقتها. سامسونج ليست مسؤولة عن فقدان البيانات على الجهاز.

تظهر فجوة صغيرة حول الجزء الخارجي من غلاف الجهاز

- هذه الفجوة عبارة عن ميزة صناعية مهمة وقد تحدث بعض الاهتزازات البسيطة أو اهتزاز لأجزاء.
- وبمرور الوقت، فإن الاحتكاك بين الأجزاء قد يتسبب في اتساع هذه الفجوة قليلاً.

تنظيف الجهاز

استخدم فرشاة تنظيف لإزالة الأتربة، ثم امسح العدسة برفق بواسطة قطعة قماش. في حالة تبقى بعض الاتربة، ضع سائل تنظيف العدسة على ورقة تنظيف للعدسة واسمح برفق.

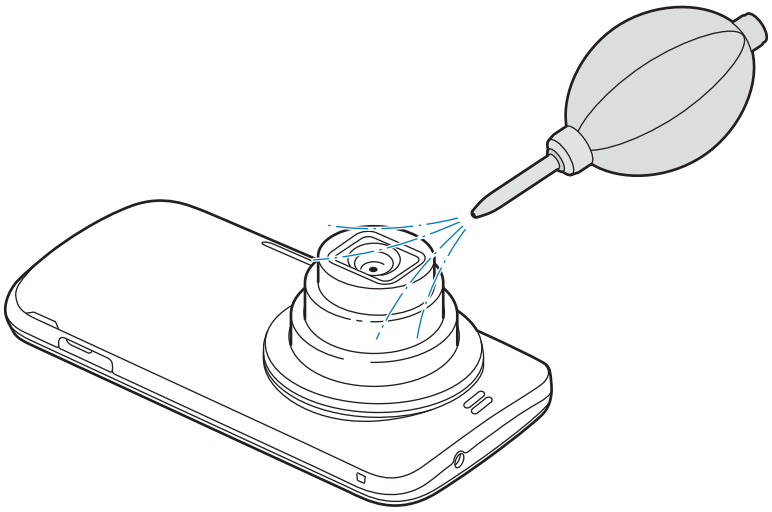

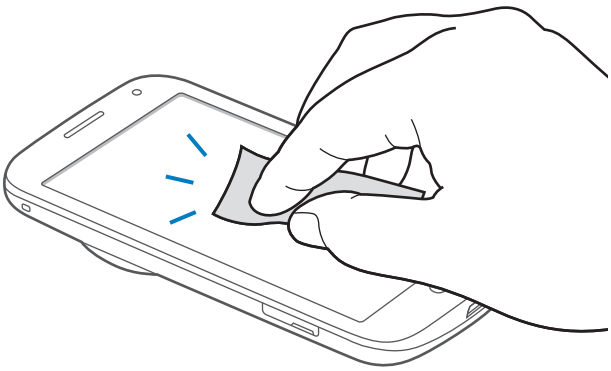

لا تستخدم البنزين، أو الثنر، أو الكحول لتنظيف الجهاز. يمكن أن تتلف هذه المحاليل الجهاز أو تتسبب في تعطيلها.

لا تضغط على غطاء العدسة، أو تستخدم فرشاة تنظيف على غطاء العدسة.

حقوق الطبع والنشر

حقوق الطبع والنشر © ٢٠١٤ سامسونج للإلكترونيات

دليل المستخدم هذا محمي بموجب قوانين حقوق الطبع والنشر الدولية.

لا يجوز نسخ أي جزء من هذا الدليل هذا أو توزيعه أو ترجمته أو نقله بأي شكل أو بأي وسيلة، إلكترونية أو ميكانيكية، بما في ذلك التصوير والتسجيل، أو تخزين أي من معلومات بأي نظام تخزين أو استرجاع، دون الحصول على إذن خطي مسبق من سامسونج للإلكترونيات.

العلامات التجارية

- سامسونج وشعار شركة سامسونج عبارة عن علامات تجارية مسجلة لشركة سامسونج للإلكترونيات.
- ®Bluetooth هي علامة تجارية مسجلة لشركة .Bluetooth SIG, Inc في جميع أنحاء العالم.
- HDMI وشعار HDMI والمصطلح High Definition Multimedia Interface هي علامات تجارية أو علامات تجارية مسجلة خاصة بشركة HDMI Licensing LLC.
- ®Wi-Fi، و™Wi-Fi Protected Setup، و™Wi-Fi CERTIFIED Passpoint، ™Wi-Fi Direct، و™Wi-Fi CERTIFIED، والشعار Wi-Fi هي علامات تجارية مسجلة خاصة بشركة Wi-Fi Alliance.
- جميع العلامات التجارية الأخرى وحقوق الطبع والنشر هي ملك لأصحابها.