

**SAMSUNG**

# Brugervejledning





## Kapitel 1. Kom godt i gang

- 4 Før du starter!
- 7 Sikkerhedsforholdsregler
- 22 Hensigtsmæssig kropsholdning ved brug af computeren
- 25 Oversigt
- 30 Tænd og sluk computeren



## Kapitel 2. Brug af Windows 8

- 33 Hvad er Microsoft Windows 8?
- 34 Hurtig overblik over skærmen
- 36 Brug af amuletterne
- 38 Brug af apps
- 41 Genvejstaster i Windows
- 42 Brug af berøringsskærmen (kun for modeller med berøringsskærm)



## Kapitel 3. Brug af computeren

- 50 Tastatur
- 53 Touchpad
- 57 Eksternt cd-drev (ODD, kan købes)
- 59 Multikortsåbning (ekstraudstyr)
- 62 Tilslutning af en ekstern visningsenhed
- 65 Justering af volumen
- 67 Skiftning af billedtilstanden
- 68 Kontrol af LCD-skærmens lysstyrke
- 69 Kabeltilsluttet netværk
- 73 Trådløst netværk (ekstraudstyr)
- 75 Mobilbredbånd (trådløst WAN, ekstraudstyr)

- 76 Brug af TPM-sikkerhedsenheden (ekstraudstyr)
- 86 Brug af Multimedia-app'en (ekstraudstyr)
- 89 Brug af apps med en Samsung Smartphone (ekstraudstyr)
- 90 Opdatering af Samsung-software
- 91 Diagnosticering af computerens status samt problemløsning
- 92 Slang sikkerhedsslot



## Kapitel 4. Indstillinger og opgradering

- 94 BIOS Setup
- 97 Indstilling af adgangskode til opstart
- 100 Ændring af opstartsprioritet
- 101 Batteri



## Kapitel 5. Fejlfinding

- 106 Gendannelse/sikkerhedskopiering af computeren (ekstraudstyr)
- 113 Geninstallation af Windows (ekstraudstyr)
- 116 Spørgsmål og svar



## Kapitel 6. Appendiks

- 121 Vigtige sikkerhedsoplysninger
- 123 Reservedele og tilbehør
- 125 Oplysninger om sikkerhed og overholdelse af regler
- 138 WEEE-Symbolet
- 139 TCO-certificeret (kun for relevante modeller)
- 140 Produktspecifikationer
- 142 Ordliste



# Kapitel 1.

## Kom godt i gang

Før du starter!	4
Sikkerhedsforholdsregler	7
Hensigtsmæssig kropsholdning ved brug af computeren	22
Oversigt	25
Tænd og sluk computeren	30

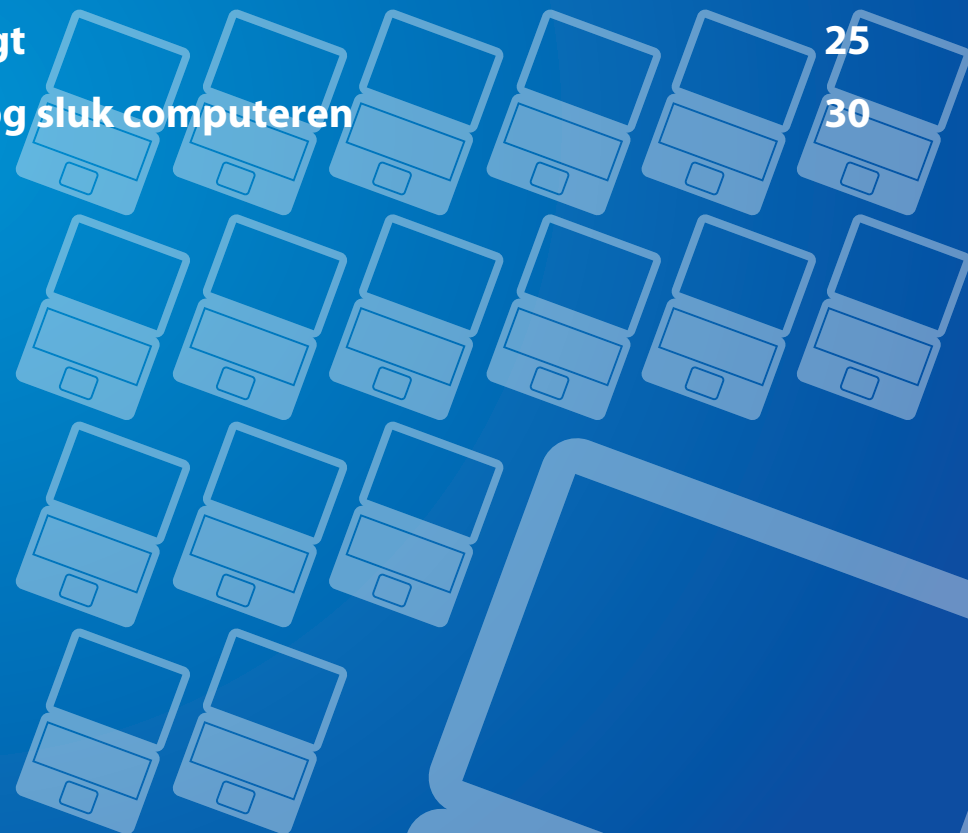

Før du læser brugervejledningen, skal du kontrollere følgende oplysninger.



- Ekstraudstyr, visse enheder og software, som der refereres til i brugervejledningen, kan muligvis ikke leveres og/eller ændres gennem opgradering.

Bemærk, at det computermiljø, der refereres til i brugervejledningen, muligvis ikke er det samme som det miljø, du arbejder i.

- Billederne anvendt til omslaget og hovedenheden i brugervejledningen er af en repræsentativ model fra hver serie og kan afvige fra produktets virkelige udseende.
- Brugervejledningen beskriver procedurer for brug af både mus og Touchpad.
- Denne brugervejledning er blevet skrevet til operativsystemet Windows 8. Beskrivelserne og illustrationerne kan variere afhængigt af det installerede operativsystem.
- Brugervejledningen, som følger med denne computer, kan variere, afhængigt af modellen.





## Brug af softwaren



- Fra **startskærmen**: Højreklik et vilkårligt sted, og vælg **Alle apps**  i nederste højre hjørne. Klik derefter på et ønsket program.
- Du kan installere **Quick Starter** fra **SW Update**.



## Anmærkninger i sikkerhedsforholdsreglerne

Ikon	Anmærkning	Beskrivelse
	Advarsel	Hvis du ikke følger anvisningerne med dette symbol, kan der opstå personskade og/eller dødsfald.
	Forsigtig	Hvis du ikke følger anvisningerne med dette symbol, kan det medføre lettere personskade eller tingskade.

## Tekstmeddelelser

Ikon	Anmærkning	Beskrivelse
	Forsigtig	Indhold i disse afsnit indeholder information, der er nødvendig for brug af funktionen.
	Bemærk	Indhold i disse afsnit indeholder nyttig information om brug af funktionen.

## Ophavsret

© 2014 Samsung Electronics Co., Ltd.

Samsung Electronics Co., Ltd. ejer ophavsretten til den brugsvejledning.

Ingen del af den vejledning må reproduceres eller Senderes i nogen form eller på nogen måde, det være sig elektronisk eller mekanisk, uden tilladelse fra Samsung Electronics Co., Ltd.

Oplysningerne i det dokument kan ændres uden varsel med henblik på forbedringer af produktet.

Samsung Electronics kan ikke holdes ansvarlig for nogen form for tab af data. Pas på ikke at miste vigtig data, og foretag backup af dine data for at undgå et sådant tab.

## Operativsystem- og softwaresupport

Hvis du ændrer produktets fabriksinstallerede operativsystem til et andet operativsystem, eller hvis du installerer software, der ikke understøttes af produktets originale fabriksinstallerede operativsystem, får du ingen teknisk support, produktudskiftning eller refundering. Og der opkræves et gebyr, hvis du anmoder om service.

Brug din computer med det originale fabriksinstallerede operativsystem. Hvis du installerer et andet operativsystem end det fabriksinstallerede operativsystem, kan data blive slettet, eller computeren starter måske ikke.

## Om repræsentationsstandarden for produktkapacitet

### Om lagerenhedens kapacitetsangivelse

Lagerenhedens (harddisk, SSD) kapacitet beregnes fra producenten side ud fra den antagelse, at  $1 \text{ kB} = 1.000 \text{ byte}$ .

Operativsystemet (Windows) beregner imidlertid lagerenhedens kapacitet ud fra den antagelse, at  $1 \text{ kB} = 1.024 \text{ byte}$ , og derfor vil harddisken kapacitetsvisning i Windows være mindre end den faktiske kapacitet på grund af forskellen i kapacitetsberegningen.

Eksempel: For en harddisk på 80 GB viser Windows kapaciteten som 74,5 GB,  $80 \times 1.000 \times 1.000 \times 1.000 \text{ byte} / (1.024 \times 1.024 \times 1.024) \text{ byte} = 74,505 \text{ GB}$ .

Desuden kan kapacitetsvisningen i Windows være endnu mindre, fordi visse programmer, som f.eks. Recovery, kan ligge i et skjult område på harddisken.

### Om hukommelsens kapacitetsrepræsentation

Den viste hukommelseskapacitet i Windows er mindre end den faktiske hukommelseskapacitet.

Dette skyldes, at BIOS eller en videoadapter anvender en del af hukommelsen eller reserverer den til yderligere brug. (Hvis der f.eks. er en hukommelse på 1 GB (=1.024 MB) installeret, kan Windows vise kapaciteten som 1.022 MB eller mindre)

Af hensyn til din sikkerhed og for at undgå skader skal du læse disse sikkerhedsanvisninger grundigt.



Da disse bruges på alle computere fra Samsung, kan visse illustrationer afvige fra de faktiske.



## Advarsel

Hvis du ikke følger anvisningerne med dette symbol, kan der opstå personskade og i værste tilfælde død.

### Om installation



**Du må ikke installere produktet på steder med høj fugtighed, som f.eks. i badeværelser.**

Der er fare for elektrisk stød. Anvend kun produktet under de driftsforhold, der fremgår af producentens brugervejledning.



**Plastikposer skal opbevares uden for børns rækkevidde.**

De kan udgøre kvælningfare.

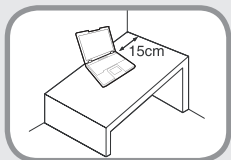

**Der skal være et mellemrum på 15 cm mellem computeren og væggen, og der må ikke anbringes genstande mellem dem.**

Dette kan øge temperaturen på computeren, hvilket kan forårsage skader.



**Computeren må ikke installeres, så den står på skrå eller udsættes for vibrationer eller bruges på sådanne steder i længere tid.**

Det øger risikoen for, at der opstår fejl og skader ved produktet.

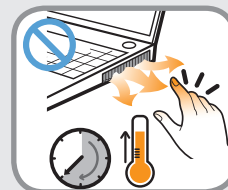

**Pas på, at personer ikke udsættes for computerens blæser, adapter mv., da disse genererer varme i længere tid, når din pc er tændt.**

Hvis kropsdele udsættes for varmen fra ventilationsåbningerne eller adapteren i længere tid, kan dette forårsage forbrændinger.

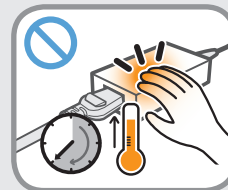

**Når computeren anvendes i en seng eller på puder, bør du undgå at blokere for ventilationsåbningen i bunden eller på siden af computeren.**

Hvis ventilationsåbningerne blokeres, er der fare for, at computeren beskadiges eller at computeren overophedes.



## Advarsel

Hvis du ikke følger anvisningerne med dette symbol, kan der opstå personskade og i værste tilfælde død.

### Om strøm



Illustrationerne med strømstik og stikkontakter kan variere alt efter landespecifikationer og produktmodel.

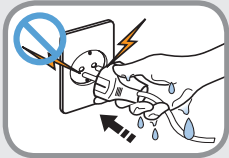

**Du må ikke røre ved stikkontakten eller strømledningen med våde hænder.**

Der er fare for elektrisk stød.

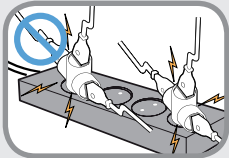

**Ved brug af multistikdåser eller forlængerledninger må du ved brug af produktet ikke overskride standardkapaciteten (spænding/strømstyrke) for det brugte udstyr.**

Der er fare for elektrisk stød eller brand.

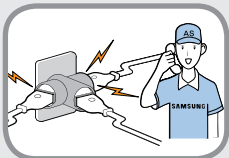

**Hvis der kommer lyde fra strømledningen eller stikkontakten, skal du tage strømledningen ud af stikkontakten og kontakte et servicecenter.**

Der er fare for elektrisk stød eller brand.

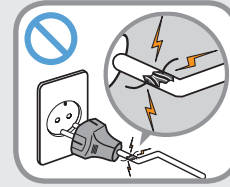

**Du må ikke anvende stikkontakter, strømledninger eller forlængerledninger, der er brugte eller beskadigede.**

Der er fare for elektrisk stød eller brand.

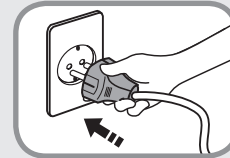

**Sørg for, at strømkablet sidder korrekt i stikkontakten og AC-adapteren.**

Hvis du ikke gør det, kan der opstå brand.

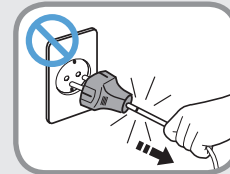

**Tag ikke strømledningen ud af stikket ved blot at trække i ledningen.**

Hvis ledningen er beskadiget, kan det forårsage elektrisk stød.

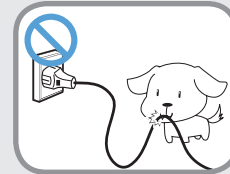

**Strømkablet må ikke bøjes for meget eller anbringes under tunge genstande. Det er særligt vigtigt at holde strømkablet uden for børns og kæledyrs rækkevidde.**

Hvis ledningen er beskadiget, kan det forårsage elektrisk stød eller brand.

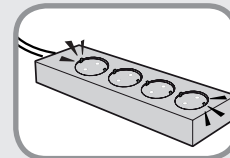

**Slut strømkablet til en stikkontakt eller en fordelerdåse (forlængerledning) med jordstik.**

Gør du ikke det, kan det forårsage elektrisk stød.

Hvis strømforsyningen ikke er jordforbundet, kan strømmen lække og medføre elektrisk stød.



## Advarsel

Hvis du ikke følger anvisningerne med dette symbol, kan der opstå personskade og i værste tilfælde død.

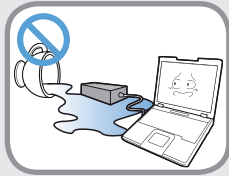

Hvis der kommer vand eller andre ledende substanser (f.eks. væske, støv, metalpulver, stifter fra blyanter osv.) ind i stikket, vekselspændingsadapteren eller computeren, skal du tage strømkablet ud og kontakte servicecenter.

Hvis den bærbare computer har et batteri af den eksterne type (udtageligt), så fjern også batteriet.

Skade på enheden inde i computeren kan forårsage elektrisk stød eller risiko for brand.

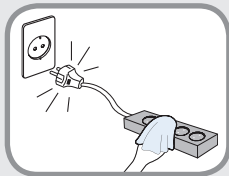

Hold strømkablet og stikkontakten rene, så de ikke dækkes med støv.

Gør du ikke det, kan det forårsage brand.

## Forholdsregler ved brug af AC-adapteren

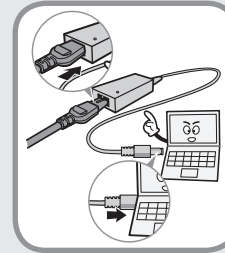

Sørg for, at strømkablet sidder korrekt i.

Hvis du ikke gør det, er der risiko for brand grundet ufuldstændig kontakt.

Brug kun den medfølgende AC-adapter.

Hvis du bruger en anden adapter, kan det få skærmen til at flimre.

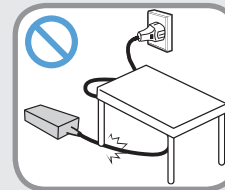

For at undgå beskadigelse af strømledning eller AC-adapter må du ikke anbringe tunge genstande ovenpå disse.

Hvis strømledningen beskadiges, er der risiko for elektrisk stød eller brand.

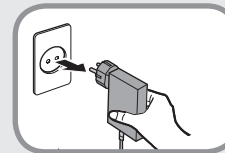

Fjern den vekselstrømsadapter, der sættes i stikkontakten i væggen, (type med integreret adapter og stik) fra stikkontakten, mens der holdes på hoveddelen og trækkes i pilens retning.

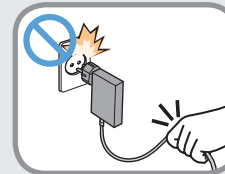

Hvis du trækker adapteren ud ved at holde og trække i kablet, kan adapteren blive beskadiget, og der kan opstå elektrisk stød, eksplosionslyde eller -gnister.



## Advarsel

Hvis du ikke følger anvisningerne med dette symbol, kan der opstå personskade og i værste tilfælde død.

### Om brug af batteriet



**Sørg for, at oplade batteriet helt, før computeren tages i brug første gang.**



**Batteriet skal holdes uden for børns og kæledyrs rækkevidde, da de kan komme til at tage batteriet i munden.**

Der er fare for elektrisk stød eller kvælning.

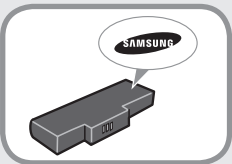

**Anvend kun et godkendt batteri og AC-adapter.**

Sørg for, at bruge et godkendt batteri og adapter, der er godkendt af Samsung Electronics.

Ikke-godkendte batterier og adaptore overholder måske ikke de korrekte sikkerhedskrav og kan forårsage problemer og fejl, der kan resultere i eksplosion eller brand.



**Anvend ikke computeren på steder med dårlig ventilation, som f.eks. i sengen, på en pude m.v. Anvend ej heller computeren på steder med gulvvarme, da det kan få computeren til at overophede.**

Pas særligt på i disse miljøer, at computerens ventilationsåbninger (på siden og i bunden) ikke blokeres. Hvis ventilationsåbningerne blokeres, kan computeren overophedes, hvilket kan forårsage computerproblemer og endda eksplosion.



**Anvend ikke computeren på fugtige steder, som f.eks. et badeværelse eller i en sauna.**

Computeren bør kun anvendes inden for det anbefalede temperatur- og fugtighedsområde (10-32°C, 20-80% RH).



**Klap ikke LCD-skærmen sammen og læg den ikke ned i en taske, hvis computeren stadig er tændt.**

Hvis du lægger computeren ned i en taske uden at slukke den, kan den overophede, hvilket giver risiko for brand. Sørg for, at slukke computeren, før den pakkes ned.





## Advarsel

Hvis du ikke følger anvisningerne med dette symbol, kan der opstå personskade og i værste tilfælde død.



**Opvarm aldrig produktet (eller batteriet), eller anbring produktet (eller batteriet) i ild. Undlad at anbringe eller anvende produktet (eller batteriet) på et varmt sted, som f.eks. i en sauna eller i et køretøj, der er udsat for varme osv.**

Der er fare for eksplosion eller brand.

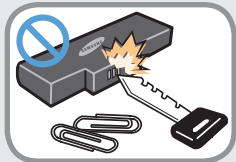

**Sørg for, at metalgenstande, som f.eks. nøgler eller klips, ikke kommer i kontakt med batteriterminalerne (metaldelene).**

Hvis metalgenstande kommer i kontakt med batteriterminalerne, kan det forårsage for kraftig strømgennemgang, hvilket kan ødelægge batteriet eller resultere i brand.



**Hvis produktet (eller batteriet) lækker, eller hvis produktet (eller batteriet) begynder at lugte, skal du tage produktet (eller batteriet) ud af computeren, og kontakte dit servicecenter.**

Der er fare for eksplosion eller brand.

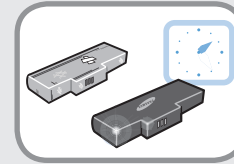

For sikker brug af computeren skal du udskifte et dødt batteri med et nyt og godkendt batteri.

## Afbrydelse af strømmen til det interne batteri (kun for relevante modeller)

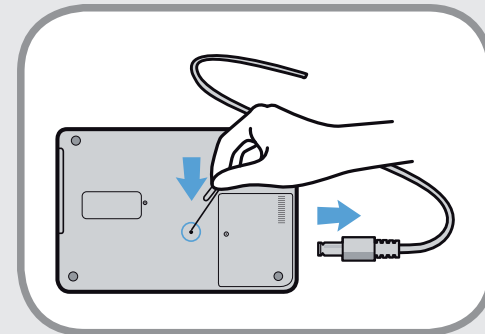

- For produkter med indbyggede batterier kan brugerne ikke fjerne batteriet.
- I tilfælde af oversvømmelse, lynnedslag eller eksplosioner kan du afbryde batteristrømmen ved at indsætte en genstand, som f.eks. en papirclips, i [Nødåbningshullet] i bunden af computeren.
- Frakobl vekselstrømsadapteren, og indsæt en genstand, som f.eks. en papirclips, i hullet i computerens bund for at afbryde batteristrømmen.



## Advarsel

Hvis du ikke følger anvisningerne med dette symbol, kan der opstå personskade og i værste tilfælde død.



**I tilfælde af oversvømmelse, lynnedslag eller eksplosioner: Afbryd batteristrømmen, tilslut ikke vekselstrømsadapteren, og kontakt straks Samsung Electronics, så de korrekte forholdsregler kan tages.**

- Hvis du herefter tilslutter vekselstrømsadapteren, aktiveres batteristrømmen igen.



- **Afbryd ikke batteriet under normale omstændigheder.**
- **Dette kan medføre datatab eller fejlfunktion.**



Nødåbningshullets placering kan variere afhængigt af modellen.

## Om brug



**Før rengøring skal du tage alle kabler ud af computeren. Hvis din bærbare computer er af typen med eksternt og aftageligt batteri, skal du fjerne det eksterne batteri.**

Der er fare for elektrisk stød eller brand i produktet.

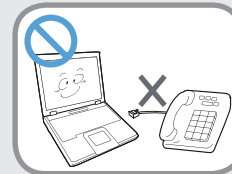

**Du må ikke forbinde en telefonlinje fra en digital telefon til sit modem.**

Der er fare for elektrisk stød og brand og produktet kan blive beskadiget.



**Du må ikke opbevare beholdere med vand eller kemikalier over eller i nærheden af computeren.**

Hvis der kommer vand eller kemikalier ind i computeren, kan der opstå brand eller du kan få elektrisk stød.



## Advarsel

Hvis du ikke følger anvisningerne med dette symbol, kan der opstå personskade og i værste tilfælde død.

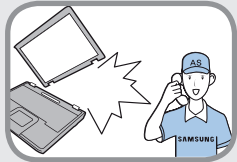

**Hvis computeren går i stykker eller bliver tabt, skal du tage strømkablet ud og kontakte dit servicecenter for en sikkerhedsundersøgelse.**

**Hvis den bærbare computer har et batteri af den eksterne type (udtageligt), så fjern også batteriet.**

Brug af en beskadiget computer kan forårsage elektrisk stød eller brand.

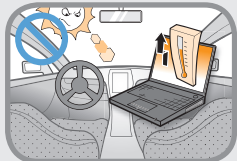

**Undgå direkte sollys, hvis computeren er anbragt et lufttæt sted, som f.eks. inde i et køretøj.**

Der er fare for brand. Computeren kan overophedes og kan friste til tyveri.

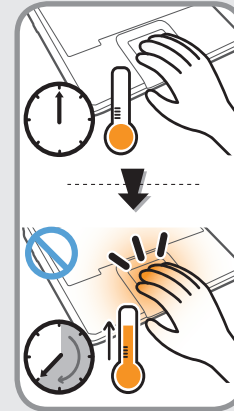

**Brug ikke din notebook-pc i længere perioder, hvor din krop har direkte kontakt med den. Produktets temperatur kan stige ved normal anvendelse.**

Dette kan medføre skade eller forbrænding af din hud.

## Om opgraderinger



**Du bør kun selv opgradere computeren, hvis du har den nødvendige viden og færdighed.**

Er dette ikke tilfældet, så bed om hjælp fra servicecenteret eller en uddannet tekniker til opgraderingen.



**Sørg for kun at opgradere de dele, der er angivet i brugervejledningen i henhold til de fremgangsmåder, der er beskrevet i brugervejledningen.**

Adskil ikke selv andre dele eller enheder. Der er fare for elektrisk stød, brand eller beskadigelse af produktet.



## Advarsel

Hvis du ikke følger anvisningerne med dette symbol, kan der opstå personskade og i værste tilfælde død.

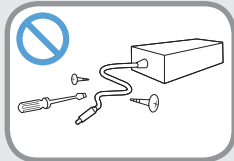

**Strømforsyningen og AC-adapteren må ikke skilles ad.**

Der er fare for elektrisk stød.



**Hvis du fjerner RTC-batteriet (Real Time Clock), skal du holde det uden for rækkevidden af børn, da de kan komme til at røre ved det eller sluge det.**

De kan udgøre kvælningfare. Hvis et barn er kommet til at sluge det, skal du omgående kontakte en læge.



**Inden opgradering af computeren skal du huske først at lukke computeren og fjerne alle tilsluttede kabler. Hvis den bærbare computer har et batteri af den eksterne type (udtageligt), så fjern også batteriet.**

Hvis du ikke gør det, kan der opstå brand.

## Om opbevaring og transport



**Følg anvisningerne på det relevante sted (f.eks. på fly eller hospitaler) ved brug af trådløst udstyr (trådløst LAN, Bluetooth m.v.).**



**Undgå udsættelse for magnetfelter. Sikkerhedsenheder med magnetfelter omfatter gennemgangsenheder i lufthavne og sikkerhedstænger. Sikkerhedsenheder i lufthavne, der kontrollerer bagage, der skal med ombord, som f.eks. transportbånd, anvender røntgen i stedet for magnetisme og beskadiger ikke drev.**



**Under transport af computeren sammen med andre dele, som f.eks. adapter, mus, bøger m.v. skal du passe på, at genstande ikke presser på den bærbare computer.**

Hvis tunge genstande presses mod den bærbare computer, kan der opstå hvide pletter på LCD-skærmen. Derfor skal du passe på, at den bærbare computer ikke udsættes for tryk.

I det tilfælde bør du anbringe den bærbare computer i et separat rum uden andre genstande.



## Forsigtig

Hvis du ikke følger anvisningerne markeret med dette symbol, kan det medføre personskade eller skade på produktet.

### Om installation

**Undgå at blokere produktets porte (huller), udluftningshuller osv, og undgå at indføre vand eller andre ledende substanser (f.eks. væske, støv, metalpulver, stifter fra blyanter osv.).**

Skade på komponenter inde i computeren kan forårsage elektrisk stød eller brand.

**Hvis du bruger computeren, så den ligger på siden, skal du anbringe den, så ventilationsåbningerne vender op ad.**

Hvis ikke kan computerens indre temperatur øges, hvorved computeren kan lave fejl eller blive funktionsudygtig.

**Du må ikke anbringe tunge genstande oven på produktet.**

Det kan forårsage problemer med computeren. Endvidere kan genstanden falde ned og forårsage skade eller beskadige computeren.

### Om brug af batteriet

**Brugte batterier skal bortskaffes på korrekt vis.**

- Der er risiko for brand eller eksplosion.
- Reglerne for bortskaffelse af batteriet kan variere afhængigt af land og område. Det brugte batteri skal bortskaffes på korrekt vis.

**Du må ikke smide med batteriet, skille det ad eller nedsænke det i vand.**

Det kan forårsage skader, brand eller eksplosion.

**Brug kun batterier, der er godkendt af Samsung Electronics.**

Hvis du ikke gør det, kan der opstå eksplosion.

**Ved opbevaring eller transport af et batteri skal du undgå kontakt med metalgenstande, som f.eks. bilnøgler eller clips.**

Kontakt med metal kan forårsage en for kraftig strømgennemgang, hvilket kan beskadige batteriet eller medføre brand.

**Batteriet skal oplades i henhold til anvisningerne i brugervejledningen.**

Hvis du ikke gør det, kan der opstå eksplosion, brand eller skade på produktet.

**Opvarm ikke produktet (eller batteriet), og udsæt det ikke for varme (som f.eks. i et køretøj om sommeren).**

Der er fare for eksplosion eller brand.



## Forsigtig

Hvis du ikke følger anvisningerne markeret med dette symbol, kan det medføre personskaade eller skade på produktet.

### Om brug

#### Brug kun pennen til det tiltænkte formål.

Forkert brug af pennen kan medføre fysiske skader.

#### Du må ikke anbringe lys, tændte cigaretter m.v. over eller på produktet.

Der er fare for brand.

#### Brug en stikkontakt eller en multistikdåse med jordforbindelse.

Hvis du ikke gør det, kan der opstå risiko for elektrisk stød.

#### Efter reparation af produktet skal det testet af en sikkerhedstekniker.

Godkendte Samsung reparationscentre udfører sikkerhedstest efter reparationer. Brug af et repareret produkt, uden at det er blevet testet, kan forårsage elektrisk stød eller brand.

#### I tilfælde af tordenvejr og lynnedslag skal du omgående slukke for systemet, tage strømkablet ud af stikkontakten, og lade være med at bruge modem og telefon.

Der er fare for elektrisk stød eller brand.

#### Computeren og AC-adapteren må ikke anvendes på dit skød eller på bløde overflader.

Hvis computerens temperatur øges, er der risiko for forbrænding.

#### Forbind kun tilladte enheder til computerens stik og porte.

Hvis du ikke gør det, kan der opstå risiko for elektrisk stød og brand.

#### Du må først lukke for LCD-skærmen efter at have kontrolleret, at computeren er slukket.

Temperaturen kan stige og forårsage overophedning og deformering af produktet.

#### Undlad at trykke på knappen til at skubbe cd-rom'en ud, mens drevet anvendes.

Du kan miste data, og disken kan blive skubbet ud ved en fejl og forårsage skade.

#### Undgå at tabe eller støde produktet.

Dette kan medføre personskaade eller beskadigelse af data.

#### Antennen må ikke forbindes til elektrisk udstyr som f.eks. en stikkontakt.

Der er fare for elektrisk stød.





## Forsigtig

Hvis du ikke følger anvisningerne markeret med dette symbol, kan det medføre personskade eller skade på produktet.

**Ved håndtering af computerens dele skal du følge anvisningerne i den medfølgende brugervejledning.**

Hvis du ikke gør det, kan produktet blive beskadiget.

**Hvis der kommer røg ud af computeren, eller der lugter brændt, skal du koble netledningen fra stikkontakten og straks kontakte et servicecenter. Hvis din bærbare computer er af typen med eksternt og aftageligt batteri, skal du fjerne det eksterne batteri.**

Der er fare for brand.

**Anvend ikke en beskadiget eller modificeret cd.**

Der er fare for skade på produktet eller personskade.

**Du må ikke sætte fingrene ind i PC Card-åbningen.**

Der er fare for elektrisk stød eller skade.

**Brug kun anbefalede computerrensmidler til rengøring af computeren, og brug kun computeren, når den er helt tør.**

Hvis du ikke gør det, kan der opstå risiko for elektrisk stød og brand.

**Papirklips til udskubning af disk bør ikke anvendes, når disken er i drift. Sørg for, kun at bruge denne metode til udskubning af disk, når det optiske drev er standset.**

Der er fare for skade.

**Du må ikke anbringe hovedet tæt på det optiske diskettedrevs skuffe under driften heraf.**

Der er fare for skade, hvis der skulle opstå en pludselig diskudskubning.

**Før brug skal du kontrollere cd'er for revner og andre skader.**

Det kan nemlig ødelægge disken, få enheden til at fejle og forårsage personskade af brugeren.

**Efterlad ikke produktet et sted, hvor det udsættes for magnetfelter.**

- En magnetfelt kan få produktet til at fungere unormalt, eller batteriet kan aflades.
- Informationerne, der er gemt på magnetstriben på et kreditkort, et taletidskort, en bankbog, billetter osv., kan blive beskadiget af en computers elektromagnetiske felt.



## Forsigtig

Hvis du ikke følger anvisningerne markeret med dette symbol, kan det medføre personskade eller skade på produktet.

### Om opgraderinger

#### **Rør forsigtigt ved en del eller enhed af produktet.**

Gør du ikke det, kan det medføre produktbeskadigelse eller personskade.

#### **Computeren eller dens dele må hverken kastes eller tabes.**

Gør du ikke det, kan det medføre produktbeskadigelse eller personskade.

#### **Efter adskillelse skal du huske at lukke dækslet og derefter tilslutte strømmen.**

Hvis du ikke gør det, kan det medføre elektrisk stød fra fritlagte kredsløb.

#### **Brug kun dele, der er godkendt af Samsung Electronics.**

Det kan beskadige produktet eller medføre brand.

#### **Du må aldrig selv skille produktet ad eller forsøge på at reparere det.**

Hvis produktet er ændret, adskilt eller repareret af brugeren, bortfalder garantien, der opkræves et servicegebyr, og der er fare for uheld. Sørg for at anvende et autoriseret Samsung Electronics servicecenter.

**For at tilslutte en enhed, der ikke er produceret eller godkendt af Samsung Electronics skal du kontakte dit servicecenter før tilslutning af enheden.**

Der er fare for beskadigelse af produktet.

### Om opbevaring og transport

**Ved transport af produktet skal du først slukke for strømmen og trække alle tilsluttede kabler ud.**

Produktet kan blive ødelagt eller brugerne kan falde over kablerne.

**Hvis du ikke skal bruge den bærbare computer i lang tid, skal du aflade batteriet og opbevare det separat. (For ekstern og aftagelig batteritype)**

På den måde vil batteriets kapacitet blive bedst bevaret.

**Du må ikke anvende eller kigge på computeren under kørsel.**

Der er fare for trafikulykker. Sørg altid for at have øjnene på vejen.

**Vær forsigtig, når du lukker LCD-panelet.**

Hvis du lukker LCD-panelet med en genstand (f.eks. en kuglepen) på enhedens tastatur, kan du beskadige LCD-panelet.



## Forsigtig

Hvis du ikke følger anvisningerne markeret med dette symbol, kan det medføre personskaade eller skade på produktet.

### Forholdsregler mod datatab (harddiskhåndtering)

**Sørg for, at dataene på din harddisk ikke bliver beskadiget.**

- En harddisk er meget følsom for ekstern påvirkning, og stød udefra kan forårsage tab af data fra diskens overflade.
- Vær ekstra påpasselig, da transport af computeren eller stød på computeren, når den tændes, kan ødelægge data på harddisken.
- Virksomheden er ikke ansvarlig for noget datatab på harddisken.

### Årsager til beskadigelse af data på harddisken og selve harddiskdrevet.

- Data kan blive ødelagt, hvis disken udsættes for stød ude fra under adskillelse eller samling af computeren.
- Data kan blive ødelagt, hvis computeren på grund af strømsvigt slukkes eller nulstilles, mens harddisken kører.
- Data kan blive ødelagt uden mulighed for gendannelse på grund af computervirus.
- Data kan blive ødelagt, hvis der slukkes for strømmen, mens et program er aktivt.
- Hvis du flytter computeren eller den udsættes for stød, mens harddisken er aktiv, kan filer blive korrumpere, eller der kan opstå dårlige områder på harddisken.

**For at undgå tab af data på grund af beskadigelse af harddisken, bør du jævnligt foretage backup af dine data.**

## Brug af strømforsyningen i et fly.

Da strømtiktyperne er forskellige i de forskellige flytyper, skal du tilslutte strømmen korrekt.



Da der anvendes repræsentative tal for strømtikket og autoadapteren, kan disse være anderledes end på de virkelige dele.

## Ved brug af vekselstrømsstikket.

Slut benene i strømtikket lodret ind i stikkontakten.

- Hvis benene ikke indsættes i midten af hullerne, indsættes benene kun i halvdelen af deres længde. Sker dette, så tilslut strømtikket igen.
- Du skal indsætte strømtikket i stikkontakten, når strømindikatoren (LED'en) på stikkontakten lyser grønt. Hvis strømmen er tilsluttet korrekt, bliver strømindikatoren (LED'en) ved med at lyse grønt. Eller slukkes strømindikatoren (LED'en). Sker dette, skal du slukke for strømmen, kontrollere om strømindikatoren (LED'en) lyser grønt og derefter tilslutte strømtikket igen.

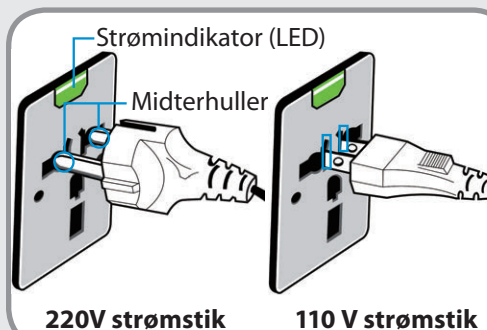

Godt eksempel ○

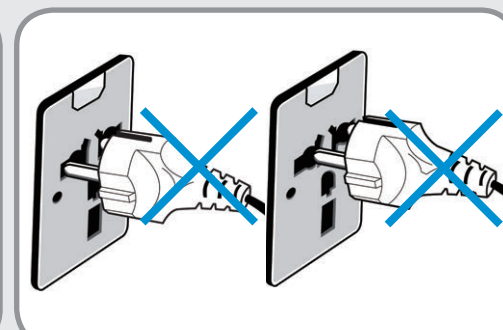

Dårligt eksempel ✗

## Ved brug af biladapteren

Når der er en cigarsokkel, skal du bruge biladapteren (tilbehør). Sæt cigarstikket på biladapteren i cigarsoklen, og slut jævnstrømsstikket på biladapteren til computerens strømindsættelse.

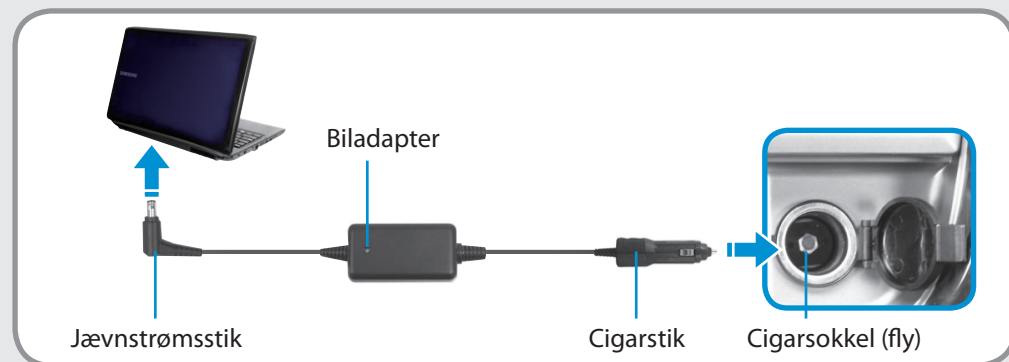

## Ved brug af opladekonverter (fly)

Afhængigt af flytypen skal du anvende biladapteren og opladekonverteren. Slut opladekonverteren (fly) (tilbehør) til biladapteren (tilbehør), og sæt herefter indgangsstikket til flystrøm i stikkontakten.



Det er meget vigtigt at have en korrekt kropsholdning ved brug af computeren, hvis du vil undgå fysiske skader.

Disse anvisninger omhandler korrekte kropsholdninger under brugen af computeren. Disse er udviklet i forbindelse med undersøgelser. Ved brug af computeren bør du læse og følge disse anvisninger grundigt.

Ellers kan der opstå stor sandsynlighed for skader på grund af gentagne belastninger, der kan føre til alvorlige fysiske lidelser.



- Anvisningerne i den vejledning er udarbejdet, så de kan anvendes af den almindelige bruger.
- Hvis brugeren ikke er en af disse, anbefales det, at de bruges efter brugerens behov.

- Du må ikke anvende computeren, hvis du ligger ned, men kun i siddende position.
- Du må ikke bruge computeren, mens den er i skødet. Hvis computerens temperatur øges, er der risiko for forbrænding.
- Du skal arbejde med udstrakt vrist.
- Anvend en stol med behagelig rygstøtte.
- Hold det meste af vægten på fødderne, når du sidder på en stol, og ikke på selve stolen.
- Hvis du skal bruge computeren samtidigt med, at du taler i telefon, bør du anvende et headset. Brug af computeren med telefonen på skulderen er dårlig for din kropsholdning.
- Ofte anvendte genstande bør opbevares inden for rækkevidde (så du kan nå dem med hænderne).

## Korrekt kropsholdning

### Højden på borde og stole skal tilpasses din højde.

Højden skal justeres, så din arm danner en ret vinkel, når du anbringer hånden over tastaturet, mens du sidder på en stol.

Juster højden af stolen, så hælene er behageligt anbragt på gulvet.





## Øjenposition

Skærmen eller LCD-skærmen bør være mindst 50 cm fra øjnene.



- Juster monitoren og LCD-skærmens højde, så den øverste kant befinder sig i samme højde eller lidt lavere end dine øjne.
- Undgå at indstille monitoren og LCD-skærmens lysstyrke for kraftigt.
- Sørg for, at holde monitoren og LCD-skærmen ren.
- Hvis du anvender briller, skal du pudse dem inden brug af computeren.
- Ved indtastning på computeren af indhold fra papir skal du anvende en fast papirholder, så højden af papiret er næsten identisk med skærmens.

## Håndposition

Hold armen i en ret vinkel som vist på illustrationen.



- Vinklen fra albue til hånd skal være lige.
- Du må ikke anbringe håndfladen på tastaturet under indtastning.
- Hold ikke for hårdt fast i musen.
- Tryk ikke for hårdt på tastaturet, touchpad'et eller musen.
- Det anbefales at tilslutte et eksternt tastatur og mus, hvis du skal bruge computeren i længere tid.

## Volumenkontrol (Hovedtelefoner og højttalere)

Kontroller volumen ved at lytte til noget musik.



- Kontroller, om volumen er for høj til brug med hovedtelefoner.
- Det anbefales ikke at bruge hovedtelefoner i længere tid ad gangen.
- Enhver afvigelse fra equalizerens standardindstillinger kan forårsage høreskader.
- Standardindstillingen kan ændres gennem software- og driveropdateringer uden din intervention. Sørg for, at kontrollere equalizerens standardindstilling før brug første gang.

For at undgå mulig høreskade må du ikke lytte ved for høj lydstyrke i for lang tid.



## Brugstid (pausetid)

- Tag en pause på 10 minutter eller mere efter en periode på 50 minutter, hvis du skal arbejde i mere end en time.

## Belysning

- Du må ikke bruge computeren i mørke omgivelser. Lysstyrken ved brug af computeren skal være således, at du også kan læse en bog.
- Indirekte belysning anbefales ikke. Brug et gardin for at undgå, at LCD-skærmen reflekterer lyset.

## Driftsforhold



- Du må ikke bruge computeren i varme og fugtige omgivelser.
- Brug computeren inden for det tilladte temperatur- og fugtighedsområde, der er angivet i brugervejledningen.

## Forside

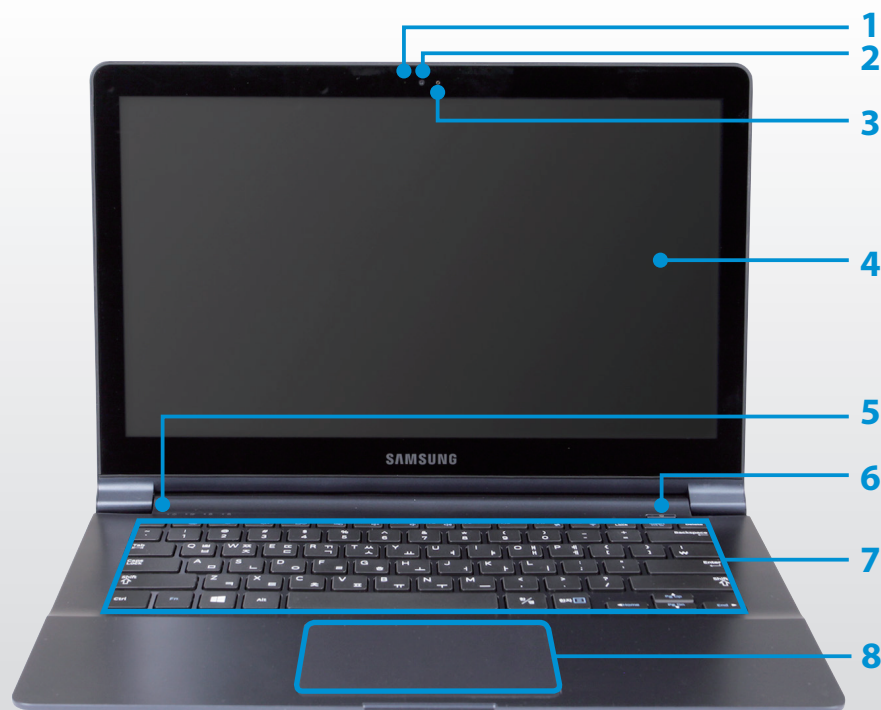

- Billederne anvendt til omslaget og hovedenheden i brugervejledningen er af en repræsentativ model fra hver serie. Derfor kan farverne og udseendet på billederne være anderledes end produktets virkelige udseende. Det afhænger af modellen.
- Den faktiske farve og det faktiske udseende kan afvige fra billedet i denne vejledning.



1	<b>Kameraets driftsindikator</b>	Viser kameraets driftsstatus.
2	<b>Kameralinse</b>	Med den linse kan du tage stillbilleder og optage video. Du kan tage et billede eller lave en film ved at bruge <b>Amuletter &gt; Start &gt; Kamera</b> .
3	<b>Mikrofon</b> 	Indbygget mikrofon.
4	<b>LCD</b>	Her vises skærbillederne.
5	<b>Driftsindikatorer og sensorer (tilbehør)</b>	Viser computerens funktionsstatus. LED-dioden lyser, når den tilsvarende funktion er aktiv.
6	<b>Tænd/sluk-knap</b> 	Tænder og slukker for computeren.
7	<b>Tastatur</b>	En enhed til indtastning af data ved at du trykker på tasterne.
8	<b>Touchpad/Knapper på Touchpad'et</b>	Touchpad'et og dets knapper giver funktioner, der svarer til kuglen og knapperne på en mus.

## Driftsindikatorer og sensorer (tilbehør)



### 1 Spænding

Viser computerens driftsstatus.

**Tændt:** Computeren kører.

**Blinker:** Computeren er i dvaletilstand.

### 2 Opladningsstatus

Viser strømkilde og batteriets opladningsstatus.

 **Grøn:** Batteriet er fuldt opladt, eller det er ikke installeret.

 **Rød** eller **orange:** Batteriet oplader.

 **Slukket:** Computeren kører på batteri uden at være tilsluttet vekselspændings adapteren.

### 3 Caps Lock

Tændes, hvis der trykkes på tasten Caps Lock, så du kan indtaste store bogstaver uden at holde knappen Shift nede.

**Tændt:** Alfabetisk input med store bogstaver

**Slukket:** Alfabetisk input med små bogstaver

### 4 Fn Lock

Denne indikator viser Til/fra-statussen for funktionen Fn Lock.

**Til:** Du kan anvende genvejstaster uden at holde tasten Fn nede.

**Fra:** Du skal holde tasten Fn nede, inden du trykker på en genvejstast for at udføre den.

## Set fra højre



### 1 Monitorport

Denne port bruges til at tilslutte en monitor, et tv eller en projektor, der understøtter 15-bens D-SUB-grænsefladen.

 Du kan tilslutte en VGA-adapter (tilbehør).

### 2 Øreprop/ hovedtelefonstik

Dette er stikket til tilslutning af ørepropper eller hovedtelefoner.

### 3 USB-port

Du kan tilslutte USB-enheder til den port, f.eks. tastatur, mus, digitalkamera m.v.

### 4 Slank sikkerhedsslot

Beskyt computeren ved at tilslutte en ekstra lås og et ekstra kabel.

## Set fra venstre



### Hvad er en opladelig USB-port?

- Adgang til USB-enhed samt opladefunktioner understøttes.
- USB-opladefunktionen understøttes, uanset om strømmen er tændt eller ej.
- Opladning af en enhed gennem en opladelig USB-port kan tage længere tid end almindelig opladning.
- Benyttes USB-opladningsfunktionen, når computeren kører på batteri, nedsættes batterilevetiden.
- Brugeren kan ikke vurdere USB-enhedens opladningsstatus fra computeren.
- Dette understøttes muligvis ikke for visse USB-enheder.
- Du kan slå USB-opladefunktionen **ON/OFF** ved at vælge muligheden **Settings > Strømstyring > USB-opladning**. (Ekstraudstyr)

### 1 Strømsstik

Et stik til tilslutning af AC-adapteren, der giver strøm til computeren.

### 2 Opladelig USB 3.0-port

Dette er en USB-port, der kan anvendes til opladning ved at tilslutte en USB-enhed.



Når vekselstrømsadapteren er tilsluttet, kan det være upraktisk at bruge USB-porten. I dette tilfælde kan du anskaffe et USB 3.0-forlænger-kabel eller bruge USB-portene i højre side.

For **Windows XP** kan USB 3.0-funktionen være begrænset.

### 3 Mikro-HDMI-port

Dette er porten til et micro HDMI-kabel. Du kan glæde dig over digital video og lyd ved at slutte computeren til et tv.

### 4 Port til kabelbaseret LAN

Tilslut Ethernet-kablet til den port.



Du kan anvende kablet netværk vha. LAN-adapteren (ekstraudstyr).

### 5 Multiåbning til forskellige kort

En kortåbning der understøtter flere kort.



## Set nedefra

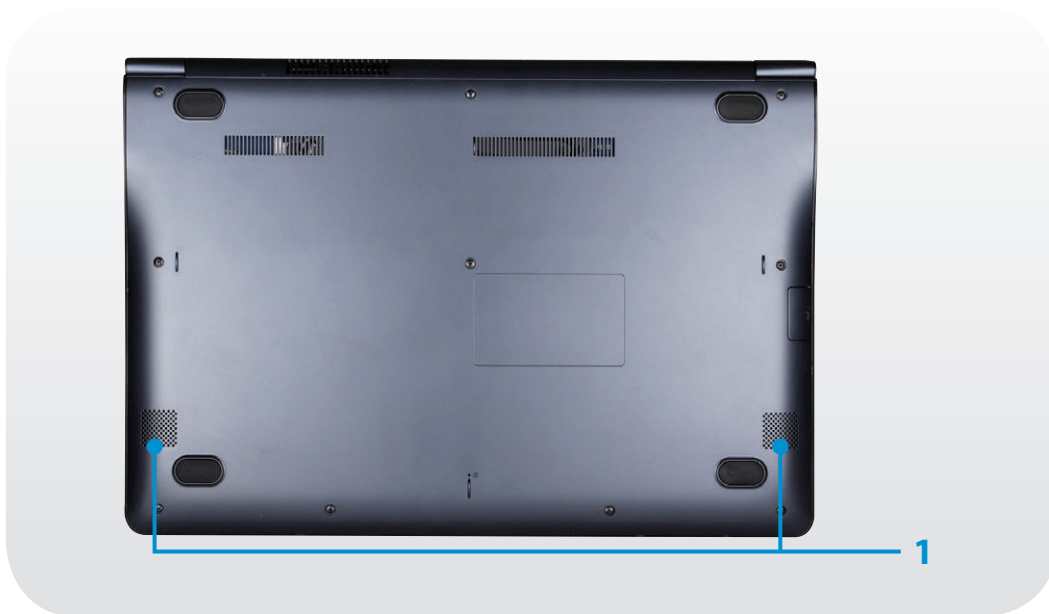

1 Højttaler

En enhed til lyd.

## Tænd computeren

- 1 Tilslut **vekselstrømsadapteren**.
- 2 Klap LCD-skærmen op.
- 3 Tryk på **Knappen Tænd/Sluk** for at tænde for computeren.



## Om Windows-aktivering

Når du tænder for computeren første gang, vises skærbilledet til Windows-aktivering.

Følg aktiveringsprocessen i henhold til instruktionerne på skærmen for at anvende computeren.

## Justering af skærmens lysstyrke

Når computeren kører på batteri, indstilles LCD-lysstyrken automatisk til lav.

Tryk på tastkombinationen **Fn** + **F3** for at forøge skærmens lysstyrke.

- 1 **Menuen Amuletter** vises, når du anbringer din musemarkør ved skærmens øverste kant eller nederste højre hjørne. Du kan også anbringe din finger ved touchpaddens højre kant og trække fingeren mod midten for at vise menuen Charms (Amuletter).
- 2 Forøg linjen ved at trykke på **Indstil** > **Lysstyrke**.

## Sluk computeren



- Da procedurerne til at slukke for computeren kan variere afhængigt af det installerede operativsystem, bedes du slukke for computeren i henhold til procedurerne i det købte operativsystem.
- Gem alle dine data, inden du klikker på **Luk computeren**.

1 Menuen Charms (Amuletter) vises, når du anbringer din musemarkør ved skærmens øverste kant eller nederste højre hjørne.

2 Klik på **Indstil**  > **Stømforsyni...**  > **Luk computeren**.

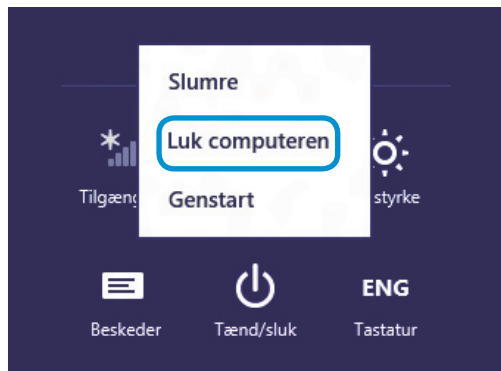

Hvis du vil slukke for din computer, når du er logget ud, skal du låse skærmen op og klikke på **Stømforsyni...**  > **Luk computeren**.



## Kapitel 2. Brug af Windows 8

Hvad er Microsoft Windows 8?	33
Hurtig overblik over skærmen	34
Brug af amuletterne	36
Brug af apps	38
Genvejstaster i Windows	41
Brug af berøringsskærmen (kun for modeller med berøringsskærm)	42

Microsoft Windows 8 (herefter kaldet for Windows) er et operativsystem, der kræves for at køre en computer.

For at bruge din computer optimalt skal du vide, hvordan du bruger den korrekt. Derfor bør du lære at bruge Windows ved at anvende **Windows Help and Support (Windows Hjælp og support)**.



- Skærbilledlayoutet kan variere, afhængigt af computermodellen og operativsystemet.
- Da denne vejledning er blevet fremstillet på basis af Windows 8, kan nogle af instruktionerne variere afhængigt af versionen. De kan også være ændret uden forudgående varsel.

## Visning af hjælp

Tryk på tasterne **F1** på tastaturet på samme tid for at vise hjælpen.

Du kan også anbringe din musemarkør over enden af det øverste eller nederste højre område på skærmen for at vise menuen Charms (Amuletter).

Klik på **menuen Amuletter > Indstil > Hjælp**.



Hvis du er sluttet til internettet, kan du tilgå den nyeste onlinehjælp.

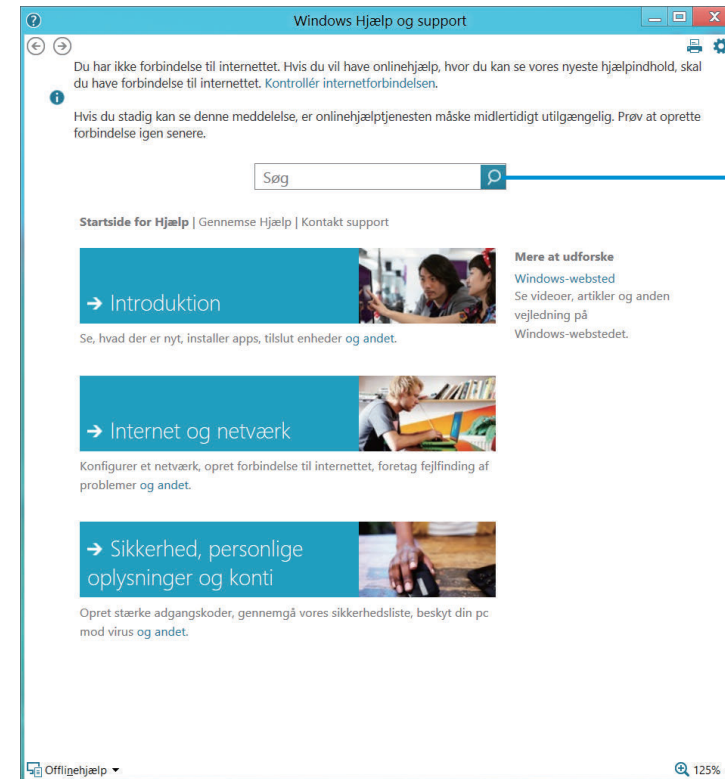

Søgning  
efter hjælp

### Introduktion

Du kan vise grundlæggende instruktioner om, hvordan du anvender din computer, inkl. nye funktioner i Windows.

### Internet og netværk

Efter tilslutning til netværket kan du gennemse den nødvendige hjælpesektion for at bruge internettet.

### Sikkerhed, personlige oplysninger og konti

Du kan gennemse de hjælpeinformationer, der er nødvendige for at beskytte din computer og dine personlige informationer.

Windows 8 indeholder både den nye **Startskærm**-tilstand og tilstanden **Skrivebord** fra det forrige operativsystem.



Startskærm



Skrivebord

## Startskærm

Når du tænder for computeren, vises **startskærmen**, der gør det muligt at anvende programmerne (herefter kaldet for en **app**) på samme placering.

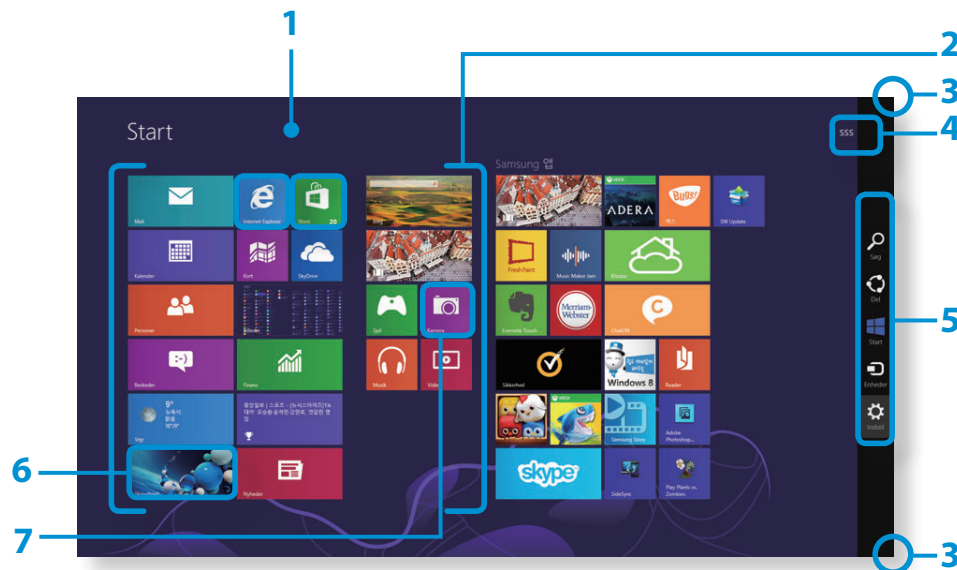

1	Startskærm	Henviser til standardstartskærmen i Windows 8.
2	App	Henviser til de apps, der er installeret i øjeblikket.
3	Visning af amuletterne	Amuletterne er skjult til højre på skærmen. Anbring din musemarkør ved kanten øverst eller nederst på skærmen for at vise amuletterne.
4	Brugerkonto	Denne henviser til det aktuelt anvendte brugerkonto.
5	Amuletter	Dette henviser til menuen, hvormed du kan anvende funktioner, som f.eks. Søg, Deling, Start, Enheder og Indstillinger.
6	Skrivebord	Skifter til skrivebordstilstand.
7	Kamera	Gør det muligt at tage billeder eller at lave en film.

## Skrivebord

Denne indeholder funktioner, der minder om dem, der fandtes på skrivebordet i tidligere Windows-versioner.



## Visning af dokumenter og filer

Klik på Windows Stifinder på proceslinjen på skrivebordet  for at søge efter dokumenter og filer.

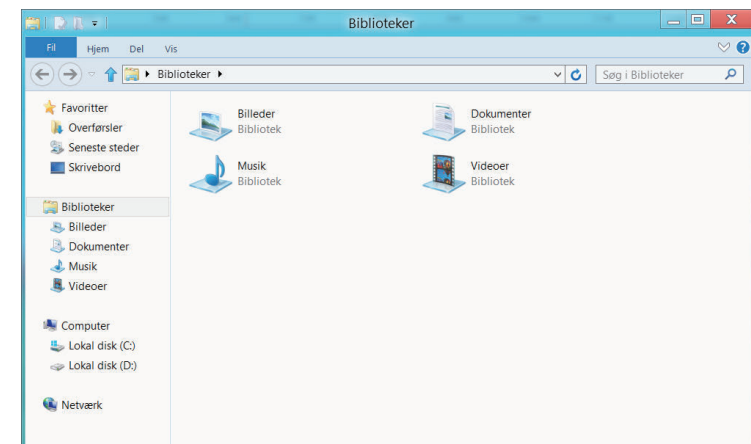

1	<b>Skrivebord</b>	Henviser til skrivebordet.
2	<b>Visning af amuletterne</b>	Amuletterne er skjult til højre på skærmen. Anbring din musemarkør ved kanten øverst eller nederst på skærmen for at vise amuletterne.
3	<b>Amuletter</b>	Dette henviser til menuen, hvormed du kan anvende funktioner, som f.eks. Søg, Deling, Start, Enheder og Indstillinger.
4	<b>Skift til startskærmen</b>	Klik i hjørnet nederst til venstre på skærmen for at skifte til startskærmen.



Amuletterne er en ny menutype, der kombinerer menuen Start med kontrolpanelet i eksisterende Windows-udgaver.

Med amuletterne kan du hurtigt konfigurere enheden/enhederne, der er sluttet til din computer, søge efter apps/filer og bruge delingsfunktionen mv.

## Aktivering af amuletterne

Hvis du flytter din musemarkør øverst eller nederst til højre på skærmen, vises dine **amuletter**.



Søg

Hvis du vil søge efter et program eller en fil i dine apps/Indstillinger/Filer, skal du blot indtaste et nøgleord i amuletten Søg og starte søgningen.

Du kan også søge i en app eller på internettet.



Del

Du kan anvende denne menu til at overføre et billede eller en fil til en anden bruger. Du kan nemt dele billeder eller filer med andre brugere ved blot at knytte flere apps til amuletten Deling.



Start

Du kan flytte til startskærmen.



Enheder

Da dette gør det muligt at flytte direkte til en ønsket enhed, kan du håndtere opgaver, som f.eks. import af billeder fra et digitalkamera, streame en video til dit tv eller overføre filer til en enhed på den aktuelle skærm.



Indstil





Med amuletten Indstillinger kan du udføre grundlæggende opgaver, som f.eks. justering af lydstyrken, slukning af pc'en mv. Hvis du vælger amuletten Indstillinger, mens en specifik app kører, vises indstillingerne for den aktuelt kørende app.

## Ændring af indstillingerne

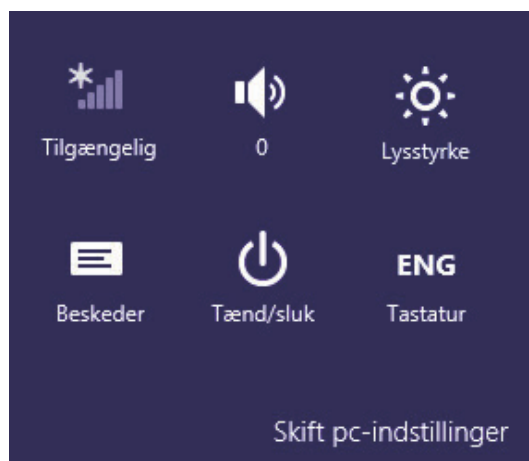
Ofte anvendte Windows-menuer er samlet.

Klik på **Amuletter > Indstil**.



Ikon	Navn	Funktionsbeskrivelse
	Trådløst netværk	Du kan oprette forbindelse til et trådløst netværk. Vælg et trådløst netværk at oprette forbindelse til.
	Justering af lydstyrken	Du kan justere lydstyrken eller afbryde for lyden.
	Besked	Du kan indstille det interval, som en app sender beskeder med.
	Strøm	Du kan slukke for din computer eller vælge strømstyringerne.
	Sprog	Du kan indstille sproget.

## Skift pc-indstillinger

Du kan ændre flere indstillinger.

En app henviser til et applikationsprogram (herefter kaldet for en **app**). Set i et bredere perspektiv henviser det til alle de softwareprogrammer, der er installeret på operativsystemet.

Windows 8 indeholder grundlæggende apps til ofte forekommende opgaver.

## Start/afslutning af en app

Klik på en app på startskærmen for at aktivere den.

### Sådan afsluttes en app:

- 1 Flyt din musemarkør til toppen af skærmen. Din musemarkør ændres til en **hånd**.
- 2 Klik og hold på museknappen, og træk den derefter til bunden af skærmen. App'en flytter nedad, forsvinder og afsluttes.

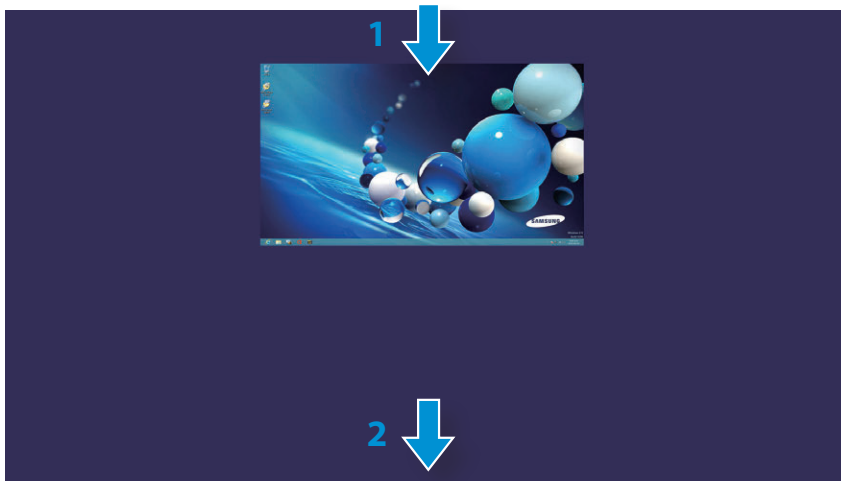

## Brug af apps

### Visning af aktuelt kørende apps

- 1 Flyt musemarkøren til skærmens øverste venstre hjørne for at vise den sidst kørte app.
- 2 Flyt herefter din musemarkør ned for at vise en liste i rækkefølge med de aktuelt kørende apps.
- 3 Klik på en app på denne liste, eller træk den til midten af skærmen. Du kan nu kontrollere den valgte app, der kører i øjeblikket.



Højreklik over app'en på listen, og klik på **Luk** for at afslutte app'en.

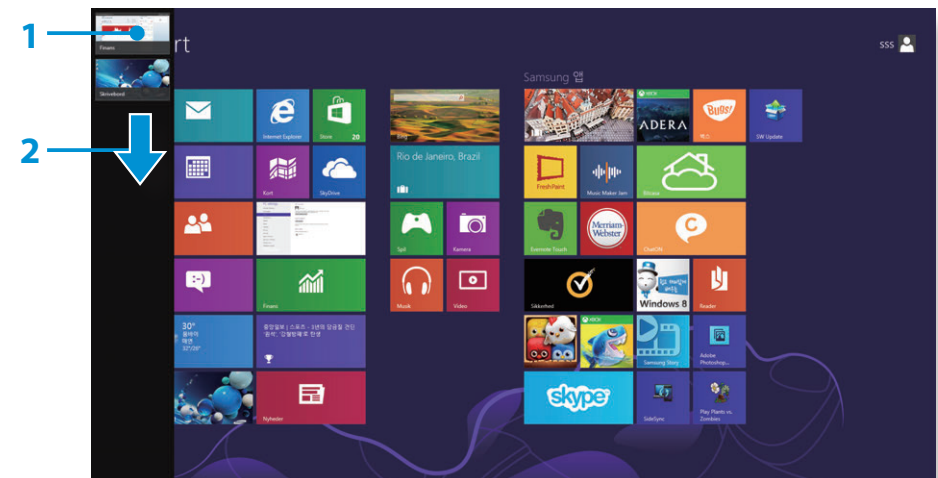

## Kørsel af to apps på samme tid

- 1 Vælg **Apps** på **startskærmen**.
- 2 Flyt din musemarkør til toppen af skærmen. Din musemarkør ændres til en **hånd**.
- 3 Hvis du klikker på og holder på museknappen og flytter til venstre eller højre, kan du opdele skærmen for at vise flere apps.
- 4 Flyt **delelinjen** for at ændre skærmens deleforhold. Understøttede skærmdeleforhold er 3:7 eller 7:3.

Weather-app      Delelinje      Store-app





Eks.): Hvis du kører Weather-app'en og Store-app'en på samme tid

## Tilføjelse/fjernelse af en app til/fra startskærmen

Klik på **Startskærm** > **højreklik** med museknappen.

Klik på **Alle apps**  nederst på skærmen for at vise alle apps, der er installeret i øjeblikket.

- 1 Hvis du højreklikker på den app, der skal tilføjes, aktiveres den relevante menu nederst på skærmen
- 2 Klik på **Fastgør til Start**  eller **Frigør fra Start** .

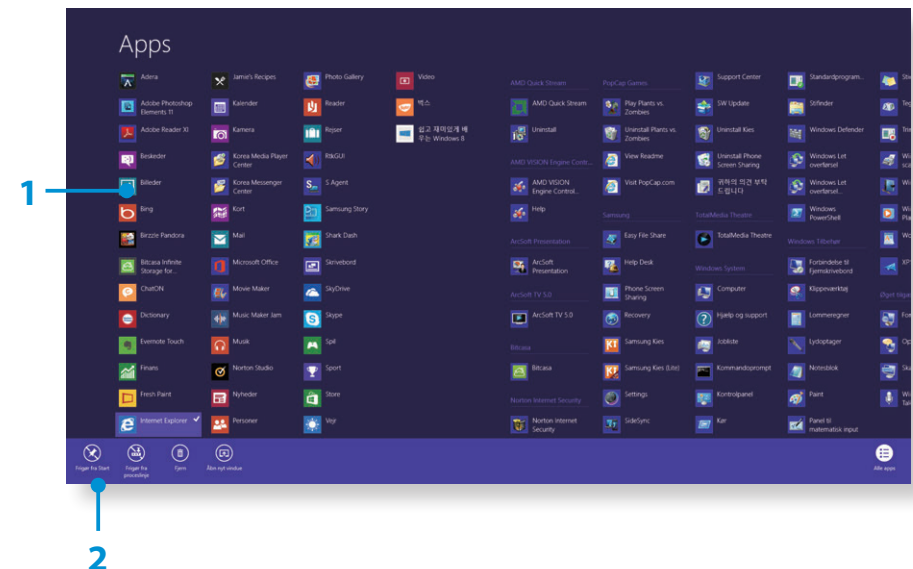

Eks.): Ved fjernelse af en app på startskærmen

## Brug af Windows Store

Hvis du kører App Store på startskærmen, vises app'erne i Windows Store.

Men det kræver en Microsoft-konto for at købe apps i Windows Store.

**Fortsæt efter registrering af din Microsoft-konto** i amuletterne.

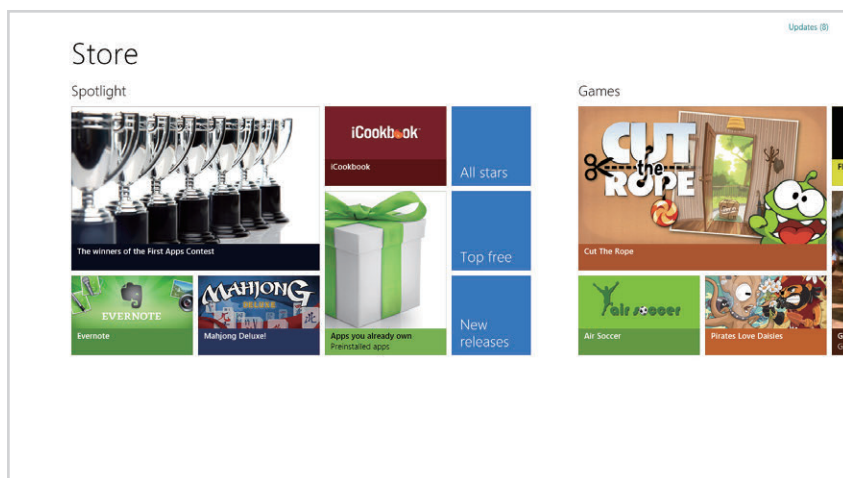

Samsung kan ikke løse problemer, der opstår med andre apps installeret fra Windows Store. Tag direkte kontakt til kundesupport for app'en.

## Konfiguration af din Microsoft-konto

Med en Microsoft-konto kan du online synkronisere dine indstillinger med andre enheder, der kører Windows 8, så du kan dele filer eller indstillinger.

Du skal registrere en Microsoft-konto for at downloade eller købe apps fra Store.

- 1 Kør **Amuletter**, og klik på **Indstil > Skift pc-indstillinger**.
- 2 Klik på **Bruger > Din Konto > Skift til en Microsoft-konto**.
- 3 Registrer din konto med følgende relevante procedurer.

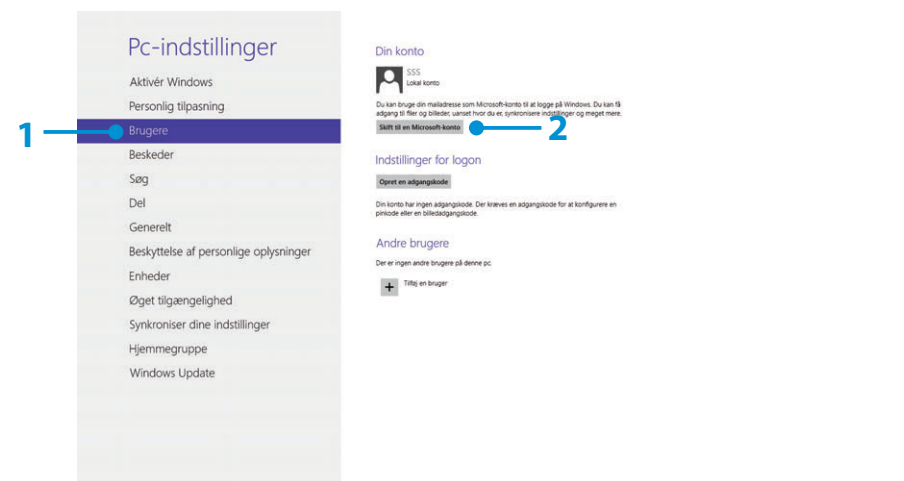

Du kan anvende følgende praktiske genvejstaster i Windows 8.

Funktion	Genvejstast	Funktionsbeskrivelse
Visning af startskærmen	Windows-tast	Skifter til starttilstand.
Visning af skrivebordet	Windows-tast + D	Skifter til skrivebordstilstand.
Kørsel af amuletterne	Windows-tast + C	Aktiverer amuletterne.
Låsning af skærmen	Windows-tast + L	Låser skærmen.
Åbning af Øget tilgængelighed	Windows-tast + U	Åbner konfigurationen af Øget tilgængelighed.
Åbning af indstillingerne for den anden skærm	Windows-tast + P	Åbner indstillingsmenuen for den eksterne skærm
Åbning af det avancerede administrationsværktøj	Windows-tast + X	Åbner det avancerede administrationsværktøj.
Afslut app	Alt + F4	Afslutter den aktuelt kørende app.

Du kan anvende computeren med berøringsskærmen alene uden at bruge tastaturet og musen. Berøringsskærmfunktionen understøttes kun på de modeller, hvor funktionen er installeret på fabrikken.



- Hvis du bruger din computer i lang tid, anbefales det at anvende et tastatur og en mus.
- Sørg for at betjene din berøringsskærm med din finger. Hvis du betjener din berøringsskærm med en hård genstand, fungerer den ikke.
- Hvis der er fremmedelementer, som f.eks. insekter eller vand, på berøringsskærmen, fungerer din berøringsskærm ikke korrekt.

## Brug af berøringsskærmen







- Denne funktion findes på modeller med berøringsskærm, der kører Windows 8 og fungerer kun med visse programmer.
- Bemærk endvidere, at de funktioner, der understøttes, afhænger af programmet.



## Indlæring af den grundlæggende betjening af berøringsskærmen

Det er nemt at lære, hvordan du anvender berøringsskærmen praktisk.

Berøringshandlinger	Funktionsbeskrivelse
	<p>Trække fra højre kant mod midten.</p> <p>Viser menuen Charms (Amuletter), der er skjult til højre på skærmen.</p>

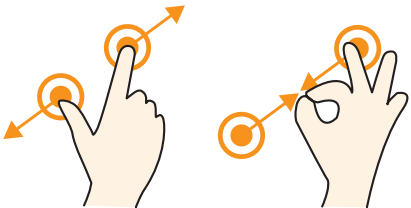

Berøringshandlinger	Funktionsbeskrivelse
	<p>Trække fra venstre kant mod midten.</p> <p>Viser den sidst kørte app.</p>
	<p>Trække fra nederste kant og opad eller fra den øverste kant og nedad</p> <p>Viser indstillingerne for det aktuelt kørende program.</p>
	<p>Berøre let (Klik)</p> <p>Tryk let med din finger for at vælge et element. (Hvis du let berører en specifik menu, mulighed, et specifikt programikon på skærmen, aktiveres den tilhørende mulighed.)</p>
	<p>Berøre to gange (Dobbeltklik)</p> <p>Tryk let to gange med din finger for at vælge et element.</p>
	<p>Berøre og trække</p> <p>Flytter det valgte mål eller flytter til den næste side. Du kan trække et billede eller skrive bogstaver med denne handling.</p>

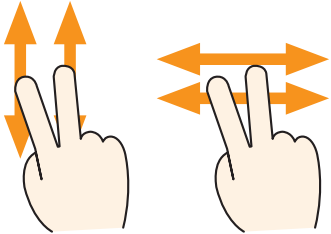
Berøringshandlinger	Funktionsbeskrivelse
	<p><b>Rotere med mere end 2 fingre</b></p> <p>Roterer det valgte mål.</p>
	<p><b>Stor spredning af 2 fingre eller samling af fingrene</b></p> <p>Zoomer ind eller ud på målet.</p>
	<p><b>Berøre og holde et øjeblik (Højreklik med musen)</b></p> <p>Giver samme funktion som når du højreklikker med din mus. Viser yderligere muligheder, der kan indstilles for det valgte mål eller mere detaljerede informationer.</p>
	<p><b>Berøre og trække 2 fingre op/ned, venstre/højre (Rulning)</b></p> <p>Flytter op/ned, venstre/højre. Giver samme funktion, som når du ruller med musen.</p>

## Skærmkalibrering

Når du bruger berøringsskærmen for første gang, eller hvis markøren på skærmen ikke nøjagtigt følger de punkter, du berører, skal du kalibrere berøringsskærmen i menuen **Tablet PC Settings (Indstillinger for tavle-pc)**.

Kalibreringsprocessen for berøringsskærmen kan variere afhængigt af operativsystemet og er muligvis ikke tilgængelig i visse operativsystemer. Følgende beskrivelser er baseret på operativsystemet Windows 8.

- 1 Klik på **menuen Charms (Amuletter)** på skrivebordet > **Indstillinger**  > **Kontrolpanel** > **Hardware op lyd** > **Indstillinger for tablet-pc** > **Kalibrer**.

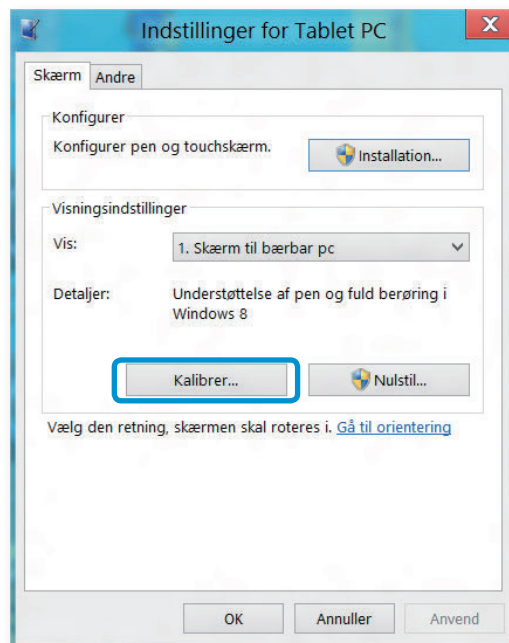

- 2 Vælg den skærmtypen, der skal kalibreres. Hvis skærbilledet **Kalibrer** vises: Rør ved punktet repræsenteret med mærket "+", og fjern derefter din finger.

Mærket "+" vises fortløbende fra øverste venstre hjørne til nederste højre hjørne af skærmen.

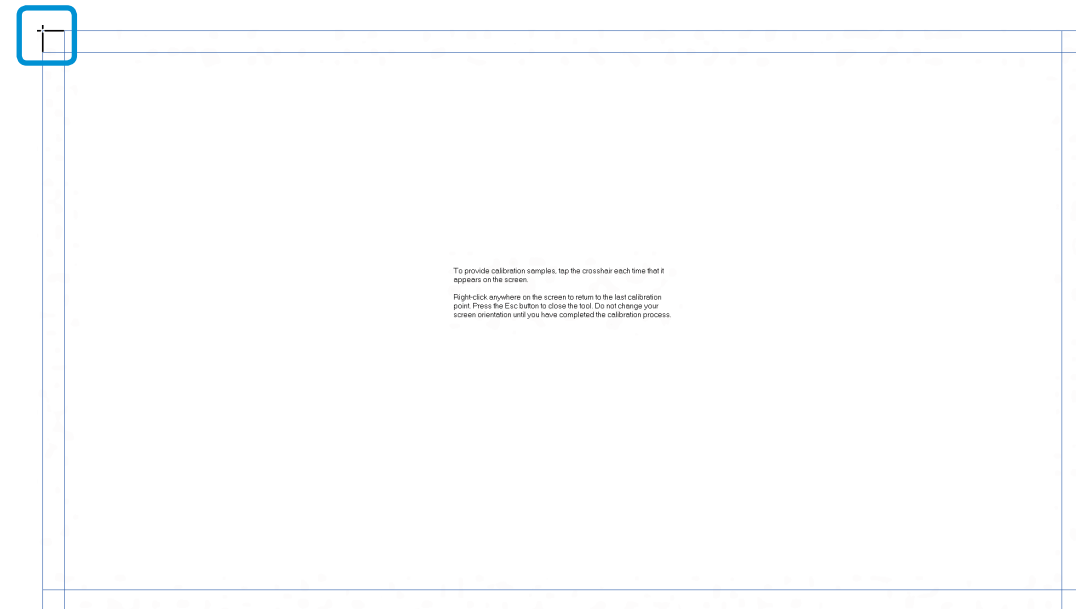

- 3 Når vinduet **Do you want to save the calibration data?** (Vil du gemme kalibreringsdataene?) vises, skal du klikke på **Yes** (Ja).

Berøringsskærmens inputpunkter er kalibreret.

## Indtastning af tegn

Du kan indtaste tegn via **tastaturet** og **indtastningspanelet** på **table-pc'en**.

Indtastning af tegn kan variere afhængigt af operativsystemet og understøttes ikke af visse operativsystemer.

Hvis du bruger din computer i lang tid, anbefales det at anvende tastaturet.

Indtastning af tegn er forklaret med Notesblok som eksempel.

## Brug af indtastningspanelet på tablet-pc'en

**Tablet pc-indtastningspanelet** er et skærmtastatur, der findes i **Windows**.

Følg beskrivelserne og illustrationerne af, hvordan du bruger **berøringstastaturet** og **håndskriftstilstand**.

**1** Fra **startskærmen**: Højreklik et vilkårligt sted, og vælg **Alle apps**  i nederste højre hjørne.

Klik derefter på **Notesblok**.

**2** Anbring din hånd på Notesblok-skærmen for at vise markøren.

**3** På skrivebordet: Tryk på  til højre på proceslinjen for at vise **tablet pc-indtastningspanelet**.

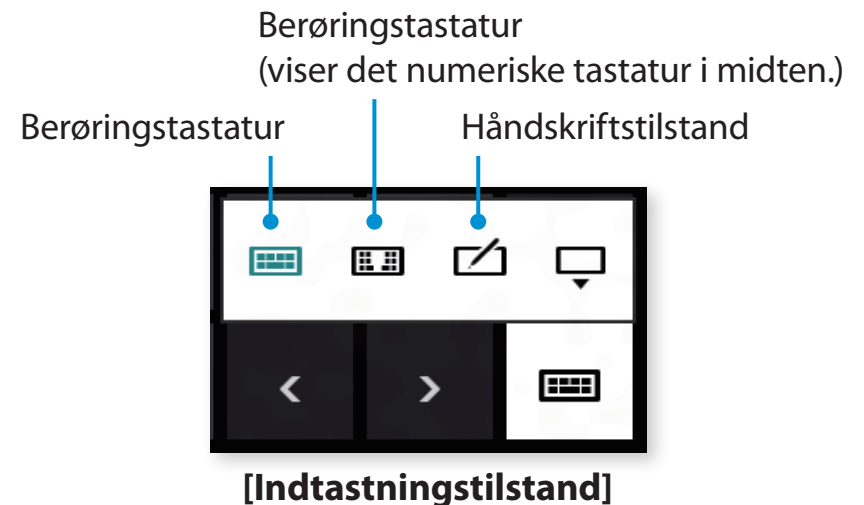

## Indtastning af tegn med berøringstastaturet

**Berøringstastaturet** har standardtastaturlayoutet, hvormed du kan vælge taster for at indtaste tegn.

1 Tryk på ikonet **Berøringstastatur**  i tablet pc-indtastningspanelet.

2 Tryk på tasterne for at indtaste dine tegn.

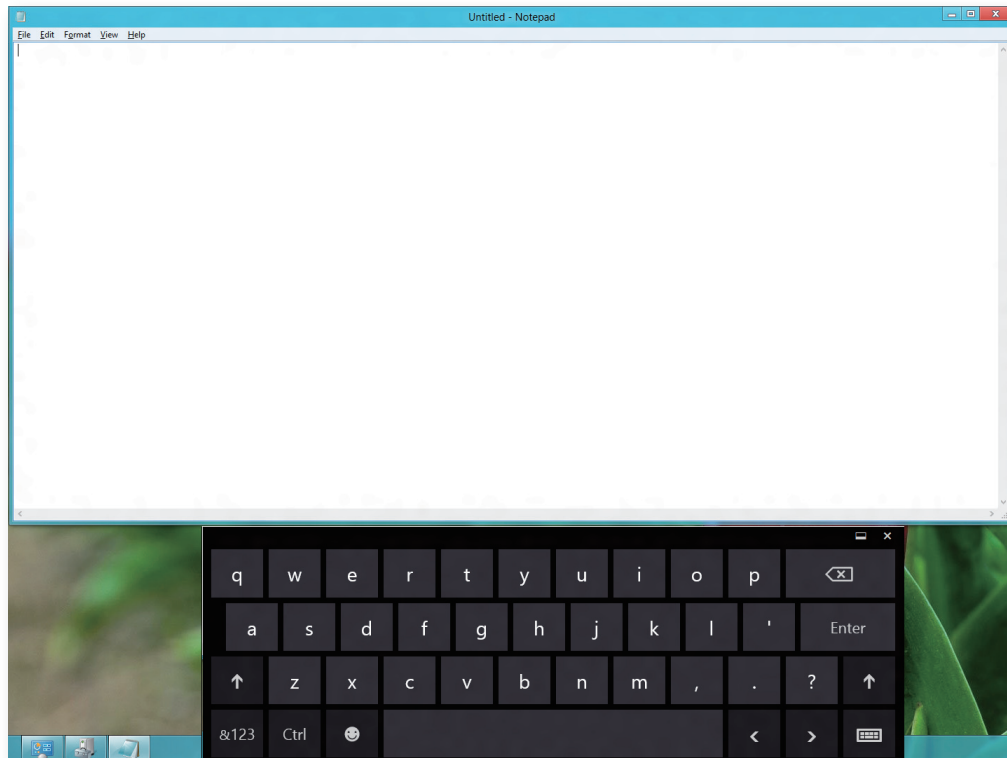

## Indtastning af tegn i håndskriftstilstand

Du kan indtaste tegn ved at skrive dem i indtastningspanelet til håndskriftstilstand på berøringsskærmen.



Håndskriftstilstand er muligvis ikke tilgængelig på alle sprog.

1 Tryk på ikonet **Håndskriftstilstand**  i tablet pc-indtastningspanelet.

2 Skriv tegn i indtastningsområdet i **indtastningspanelet til håndskriftstilstand** på berøringsskærmen.

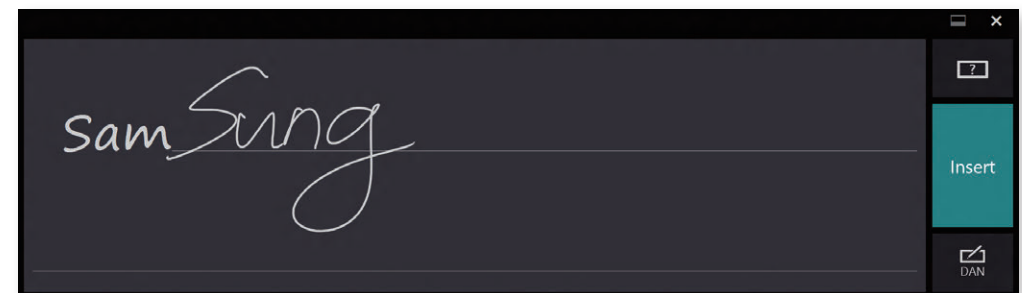

3 Tryk på knappen **Insert (Indsæt)** for at indtaste tegn.

## Forholdsregler for brug af berøringsskærmen

- Brug berøringsskærmen med rene og tørre hænder. Fjern i et fugtigt miljø fugtighed fra dine hænder og berøringsskærmens overflade inden brug.
- Undgå at sprøjte væskebaserede rengøringsmidler direkte på berøringsskærmen. Væskeopløsningen kan trænge ind i berøringsskærmen via den nederste kant.  
Når du bruger et væskebaseret rengøringsmiddel, skal du fugte en klud i væsken og rense skærmen med kluden (et rengøringsmiddel eller en klud, der indeholder ætsende stoffer, kan beskadige berøringsskærmen).
- Undlad at trykke hårdt på berøringsskærmen og trykke på skærmen med en skarp genstand som f.eks. en kuglepen. Dette kan beskadige berøringsskærmen.
- Hvis din finger kun rører let ved berøringsskærmen, bliver berøringen muligvis ikke registreret.
- Når du trykker på berøringsskærmen: Tryk præcist over et element, så du ikke trykker på andre elementer.
- Berøringsskærmens sensorer er placeret ved berøringsskærmens kanter.  
Hvis du installerer et beskyttelsesetui eller tilbehør, skal du passe på ikke at dække berøringsskærmens kanter.
- Pas på ikke at beskadige berøringsskærmens kanter.  
Hvis berøringsskærmens kanter bliver beskadiget, fungerer berøringsskærmen sikkert ikke korrekt.
- Hvis berøringsskærmen bliver udsat for eksterne substanser som f.eks. insekter eller vand, fungerer berøringsskærmen ikke korrekt. Brug berøringsskærmen, når du har fjernet alle fremmedelementer.



## Kapitel 3.

# Brug af computeren

Tastatur	50
Touchpad	53
Eksternt cd-drev (ODD, kan købes)	57
Multikortsåbning (ekstraudstyr)	59
Tilslutning af en ekstern visningsenhed	62
Justering af volumen	65
Skiftning af billedtilstanden	67
Kontrol af LCD-skærmens lysstyrke	68
Kabeltilsluttet netværk	69
Trådløst netværk (ekstraudstyr)	73
Mobilbredbånd (trådløst WAN, ekstraudstyr)	75
Brug af TPM-sikkerhedsenheden (ekstraudstyr)	76
Brug af Multimedia-app'en (ekstraudstyr)	86
Brug af apps med en Samsung Smartphone (ekstraudstyr)	89
Opdatering af Samsung-software	90
Diagnosticering af computerens status samt problemløsning	91
Slank sikkerhedsslot	92



Genvejstaster og fremgangsmåder er omtalt i følgende afsnit.



- Det viste tastatur kan afvige fra det faktiske tastatur.
- Tastaturet kan variere afhængigt af dit land. Følgende beskriver hovedsageligt genvejstasterne.

## Genvejstaster

Tryk på tasten **Fn** og genvejstasten på samme tid.





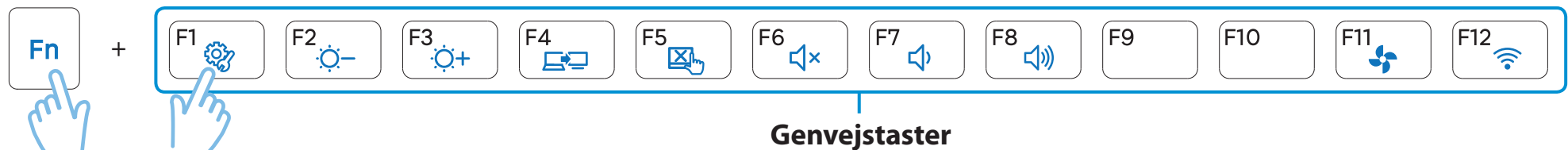

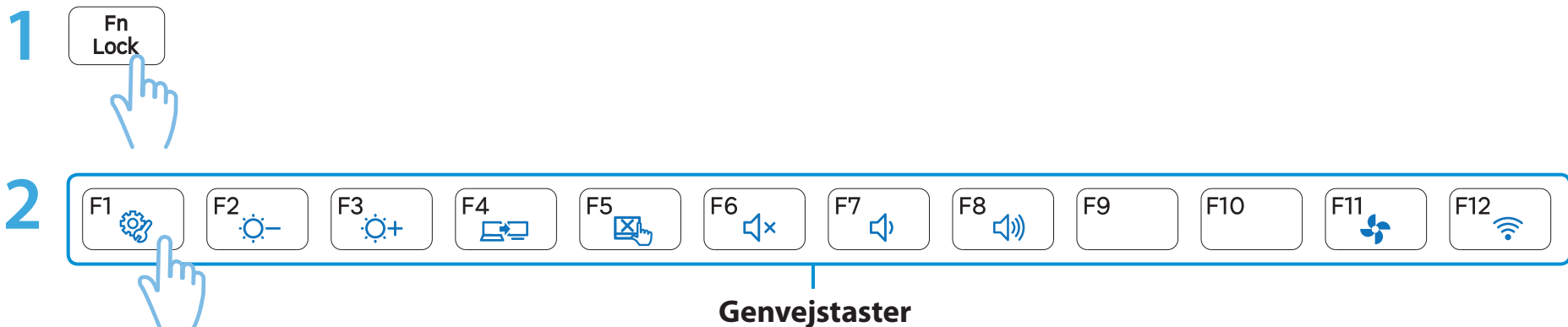

Du kan også trykke på tasten **Fn Lock** samt en genvejstast for nemmere brug af genvejstasterne.

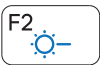
### ► Metode 1

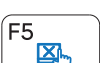

### ► Metode 2



Genvejstaster	Navn	Funktion
	<b>Settings</b>	Samsungs program til softwarestyring, <b>Settings</b> , startes.
 	<b>Justering af skærmens lysstyrke</b>	Styrer skærmens lysstyrke.
	<b>LCD-skærm/ ekstern skærm</b>	Skifter skærmoutput til LCD eller ekstern monitor, hvis der tilsluttes en ekstern monitor (eller et tv) til computeren.
	<b>Touchpad</b>	Tænder og slukker for touchpad-funktionen. Hvis du kun anvender en ekstern mus, kan du deaktivere touchpad'et.
	<b>Slå lyd fra</b>	Tryk på denne knap for at aktivere/deaktivere lyden.
 	<b>Lydstyrke</b>	Styrer lydstyrken.
	<b>Stilletilstand</b>	Reducerer blæserstøjen, så brugere kan bruge computeren uden at høre støj.
	<b>Flytilstand</b>	Aktiverer eller deaktiverer alle trådløse netværksenheder. (Kun for modeller med en trådløs netværksenhed).

## Andre funktionstaster (ekstraudstyr)

- Udfører højrekliks-musefunktionen (touchpad).

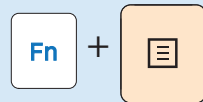

- Hvis du trykker på tasten **Fn Lock**, kan du bruge genvejstasterne uden at trykke på tasten **Fn**.



Hvis genvejstasterne ikke fungerer korrekt, skal du installere **Settings**.

Touchpad'et har samme funktion som en mus, og touchpad'ets venstre og højre knap har samme funktion som den venstre og højre knap på en mus.



- Touchpad'en må kun betjenes med fingrene. Hvis du bruger en genstand, såsom en kuglepen, vil den ikke blive registreret af touchpad'en.
- Hvis du trykker på touchpad'et eller på en af touchpad'ets knapper under opstart, kan opstartstiden for Windows blive forlænget.

## Grundlæggende touchpad-funktioner

### Sådan flytter du markøren på skærmen

Placer din finger let på touchpad'et, og flyt din finger hen over skærmen.

Markøren vil følge din fingers bevægelser. Bevæg din finger i den retning, du ønsker markøren skal flyttes.

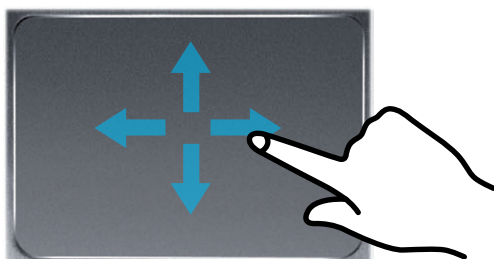

### Trykfunktion

Anbring en finger på touchpad'en, og klik én gang på et element.

Du kan også trykke hurtigt én gang på den venstre knap og slippe.

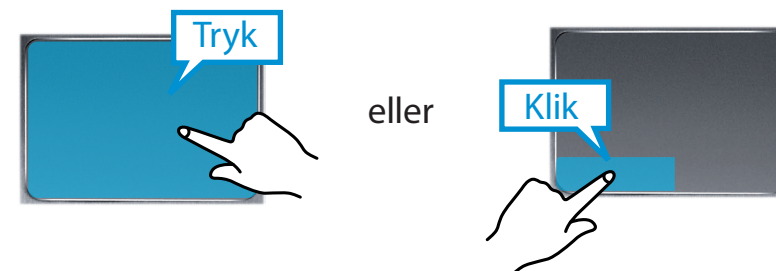

### Dobbeltklik-funktion

Placer din finger på touchpad'et og tryk to gange hurtigt med fingeren på det ønskede emne.

Alternativt kan du trykke to gange hurtigt på den venstre knap på touchpad'et.

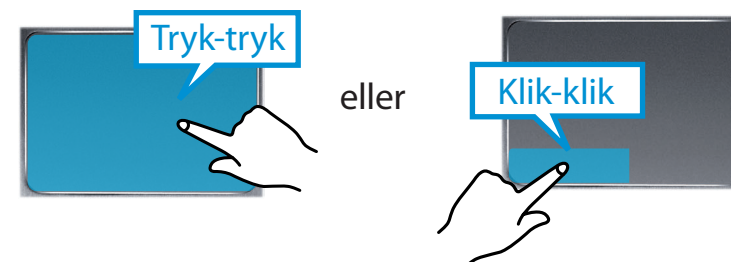

## Højreknapfunktion

Dette svarer til at højreklikke på musen.

Tryk på touchpad'ets højre knap. Den respektive pop up-menu vil blive vist.

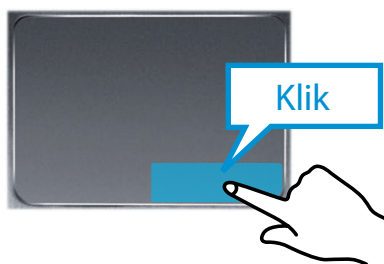

## Trækfunktion

At trække betyder at vælge et emne og herefter flytte det til et andet sted.

Tryk på touchpad'ets venstre knap, og hold den nede over det emne, du ønsker at trække, og flyt emnet til det nye sted.



## Touchpad-funktionen Gestikulering (ekstraudstyr)

 Touchpad-funktionen Gestikulering medfølger måske ikke, og funktionens version kan være anderledes, afhængigt af modellen. Nogle brugsprocedurer kan være anderledes afhængigt af versionen.

## Konfiguration af bevægelsesfunktionen

Nogle bevægelsesfunktioner er muligvis ikke konfigureret. Er det tilfældet, kan du konfigurere dem vha. følgende sti.

- 1 På skrivebordet: Klik på menuen **Amuletter > Indstil**  **> Kontrolpanel > Hardware og lyd > Touchpad.**
- 2 Når vinduet til indstilling af touchpadden vises: Klik på det tilhørende element i indstillingen **Select an Item to Configure (Vælg et element at konfigurere)** for at vælge afkrydsningsfeltet for det tilhørende element.

 For at annullere bevægelsesfunktionen skal du fravælge afkrydsningsfeltet for det tilhørende element i vinduet til indstilling af touchpadden.

## Rullefunktionen

Denne funktion er den samme som touchpad'ens rulleområde. Hvis du sætter to fingre på touchpad'en og bevæger dem op, ned, til venstre eller til højre, rulles skærmen i den tilsvarende retning.



## Zoom-funktion

Hvis du anbringer to fingre over touchpad'en, samlet eller adskilt, zoomes det/den aktuelle billede eller tekst ind eller ud.

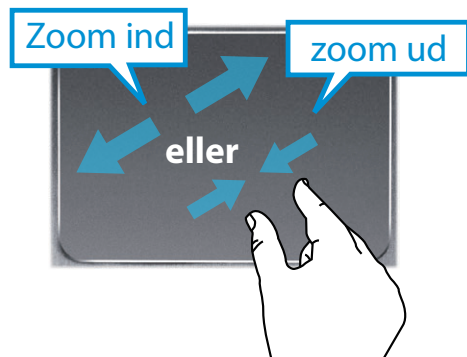

## Funktion til aktivering af menuen Charms (Amuletter)

Hvis du anbringer din finger ved touchpaddens højre kant og trækker fingeren mod midten, vises menuen Charms (Amuletter).

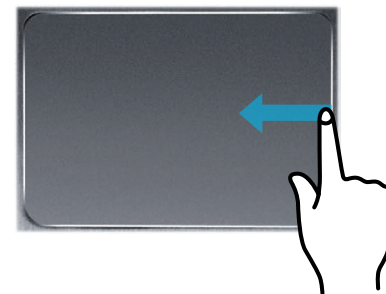

## Viser yderligere menu(er) for en aktuelt kørende app

Anbring din finger ved kanten i touchpaddens øverste område, og træk din finger mod midten, hvorefter menuen med aktuelt kørende apps vises.

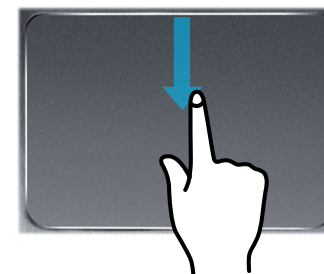

## Funktionen til åbning af senest kørte vindue

Anbring din finger ved touchpaddens venstre kant, og træk din finger mod midten for at aktivere et tidligere kørende program blandt de aktuelt kørende programmer.

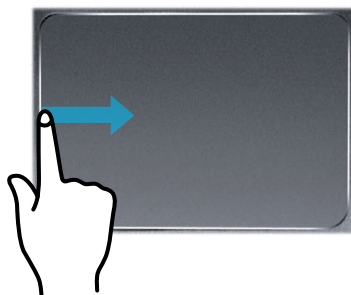

## Touchpad-funktion fra/til

### Låsning med genvejstaster

Hvis du kun ønsker at anvende musen uden at bruge touchpad'et, kan du deaktivere touchpad'et.

For at låse touchpad'ets funktioner skal du trykke på tasterne

**Fn** + **F5** keys.

Du kan også trykke på tasten **Fn Lock** og derefter trykke på tasten

**F5** for at deaktivere touchpad-funktionen.



Du kan angive touchpad-indstillinger og touchpad-knapindstillinger på de faner, der vises, når du klikker på **menuen Amuletter** på skrivebordet > **Indstil** > **Kontrolpanel** > **Hardware og lyd** > **Touchpad**.

## Autolåsning ved tilslutning af USB-mus

Hvis en ekstern USB-pegeenhed er tilsluttet i **menuen Amuletter** på skrivebordet > **Indstil** > **Kontrolpanel** > **Hardware og lyd** > **Mus** > **Touchpad**, skal du vælge Disabled (Deaktiveret) for at deaktivere touchpad-funktionen ved tilslutning af USB-musen.



På visse modeller findes denne funktion til autolåsning ikke.



Den computer understøtter installation af et eksternt USB-cd-ROM-drev (kan købes separat).

Kontroller, om interfacet på det eksterne cd-ROM-drev er af typen USB. For detaljerede specifikationer henvises til kataloget.

- ! • Du må ikke indsætte en revnet eller ridset cd. Hvis du gør det, kan cd'en gå i stykker og ødelægge det optiske diskdrev, når cd'en roterer ved høj hastighed.
- Når du renser en cd eller dvd, skal du tørre den af med en blød klud indefra og ud.
- Du må ikke skubbe en cd ud, hvis LED-dioden for cd-funktion er tændt.
- Illustrationerne, der bruges til beskrivelsen, er af en repræsentativ model. Derfor kan illustrationerne variere fra de virkelige modeller.
- Det anbefales ikke at bruge en cd, der ikke er cirkelformet.

## Tilslutning af cd-drevet

Tilslut cd-drevet til **USB-porten**.



## Isætning og udtagning af cd

- 1 Tryk på **Skub ud**-knappen på cd-drevet.



Statusindikator

Nødåbningshul

Knappen Skub Ud

- 2 Når cd-bakken åbnes, skal du isætte en cd eller dvd og skubbe bakken ind, indtil den siger klik.
- 3 Skub cd-bakken ind, til den siger klik.  
Indikatoren for cd-drevets status tænder.



- Læse- og skrivehastigheden for et cd-drev kan variere afhængigt af mediets tilstand og type.
- For at skubbe en cd ud, hvis cd-drevet ikke virker, eller hvis computeren er slukket, skal du stikke den ene ende af en udfoldet papirclip (—) ind i nødåbningshullet, indtil cd-bakken skubbes ud.

Med multikortslotten kan du læse og skrive data på forskellige typer af hukommelseskort.

Når du isætter et hukommelseskort, skal du sørge for at indsætte hukommelseskortet i den rigtige retning. Skubber du et forkert isat hukommelseskort ind, kan du beskadige selve kortet eller slotten.



- Du kan bruge hukommelseskort som en flytbar disk og nemt udveksle data med digitale enheder, som f.eks. et digitalkamera mv.
- Hukommelseskort anskaffes separat med den kapacitet, du ønsker.
- Farven på multikortslotten kan variere i forhold til billedet i denne vejledning.
- Inden du bruger slotten, skal du fjerne dummykortet inde i slotten. (Kun for modeller, der indeholder dummykort.)
- Sæt hukommelseskortet i multikortslotten i den retning, der er trykt på slotten.
- For hukommelseskort, der er mærket med '\*', skal du sætte dem i en specificeret adapter og derefter sætte adapteren i multikortslotten.  
Sætter du sådanne hukommelseskort direkte i multikortslotten uden den specificerede adapter, kan du beskadige computeren.
- Computeren kan måske ikke genkende enheden. Det afhænger af statussen for den specificerede adapter.
- Dataoverførselshastigheden kan variere, afhængigt af hukommelseskortets specifikation.

Eksempel) SD-kort



## Navngivning af hukommelseskort

Følgende tabel viser de fulde navne for hukommelseskort for hver forkortelse.

Forkortelse	Hukommelseskortnavn
<b>SD</b>	Secure Digital
<b>*mini SD</b>	mini Secure Digital
<b>*micro SD</b>	micro Secure Digital
<b>SDHC</b>	Secure Digital High Capacity
<b>*mini SDHC</b>	mini Secure Digital High Capacity
<b>*micro SDHC</b>	micro Secure Digital High Capacity
<b>SDXC</b>	Secure Digital eXtended Capacity
<b>*micro SDXC</b>	micro Secure Digital eXtended Capacity

- 1 Sæt et hukommelseskort i multikortslotten i den rigtige retning.
- 2 Følgende meddelelse vises øverst til højre. Klik for at åbne mappen, og klik på View Files (Vis filer).

#### Flytbar disk (F:)

Tryk for at vælge, hvad der skal ske med hukommelseskort.



Hvis der vises en meddelelse for at underrette dig om et problem: Klik på det tilhørende vindue > **Fortsæt uden scanning**. Du kan udføre følgende proces beskrevet i nr. 3.

- 3 **Windows Stifinder** kører på skrivebordet. Du kan gemme, flytte og slette data på det respektive drev.

## Sådan fjerner du et hukommelseskort

Fjern kortet ved at holde i dets spids.

Du kan også trykke på kortets spids, og derefter fjerne det, når det springer ud.

## Sådan formaterer du et hukommelseskort

Når du anvender hukommelseskortet første gang, skal du inden brug formatere det.

 Formatering af et kort vil slette alle data, der er lagret på kortet. Hvis kortet indeholder data, bør du inden formateringen tage backup af disse data.

- 1 Klik på **Windows Stifinder**  på proceslinjen på skrivebordet.
- 2 Højreklik på et kortdrev ved hjælp af touchpad'et og vælg **Formatering**.
- 3 Tryk på **Start** for at starte formateringen.



- For at dele et hukommelseskort med en digital enhed, som f.eks. et digitalt kamera, anbefales det at formatere hukommelseskortet i den digitale enhed inden brug. Hvis du formaterer et hukommelseskort på computeren og derefter sætter hukommelsen i den digitale enhed, skal du måske formatere hukommelseskortet igen i den digital enhed.
- Hvis der er en skrivebeskyttelsesenhed i hukommelseskortet, og enheden er indstillet til låsning, kan du ikke formatere, skrive data på eller slette data fra kortet.
- Gentagen indsætning og udtagning af et hukommelseskort kan beskadige kortet.
- **SDIO (Secure Digital Input Output)** understøttes ikke.
- Du kan ikke læse eller skrive copyrightbeskyttede data.

Hvis du tilslutter en ekstern visningsenhed, som f.eks. en skærm, et tv, en projektor e.l., kan du vise billedet på en bredere skærm på den eksterne enhed, når du giver en præsentation eller ser en video eller en film.

Du kan tilslutte en D-SUB-skærm eller en HD-enhed med et mikro-HDMI-kabel.

Da den visuelle kvalitet er højere for Micro HDMI end for D-SUB, så slut til den port, der giver den bedste visuelle kvalitet, hvis der findes flere porte.



Inden du starter, bør du kontrollere porten og kablet på den eksterne visningsenhed og derefter slutte visningsenheden til computeren.

## Om tilslutningskablet

Brugeren skal selv anskaffe de nødvendige tilslutningskabler.

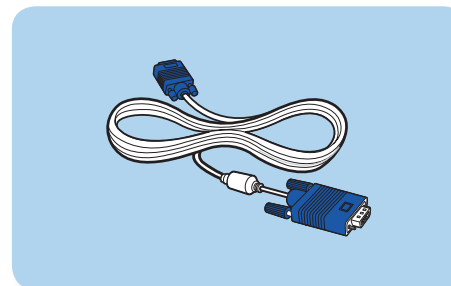

Analogt skærmkabel (D-SUB)

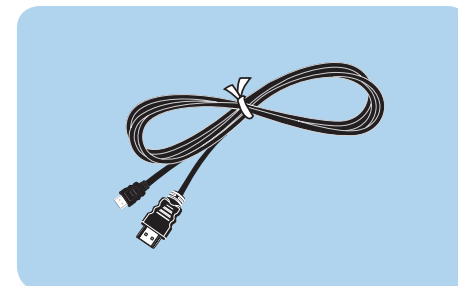

HDMI-til-micro HDMI-kabel

## Tilslutning til skærmporten (ekstraudstyr)

Tilslut en ekstern skærm, et TV eller en projektor, der understøtter D-SUB-grænsefladen, for at vise billedet på en større skærm.

Du kan give bedre præsentationer ved at slutte computeren til en projektor.



VGA-adapteren er tilbehør og skal anskaffes.

- 1 Slut **VGA-adapteren** til computerens skærmport.  
Slut VGA-kablet (15 bens) til den tilsluttede VGA-adapter, og slut derefter den anden ende af VGA-kablet til D-SUB-porten på skærmen eller tv'et.

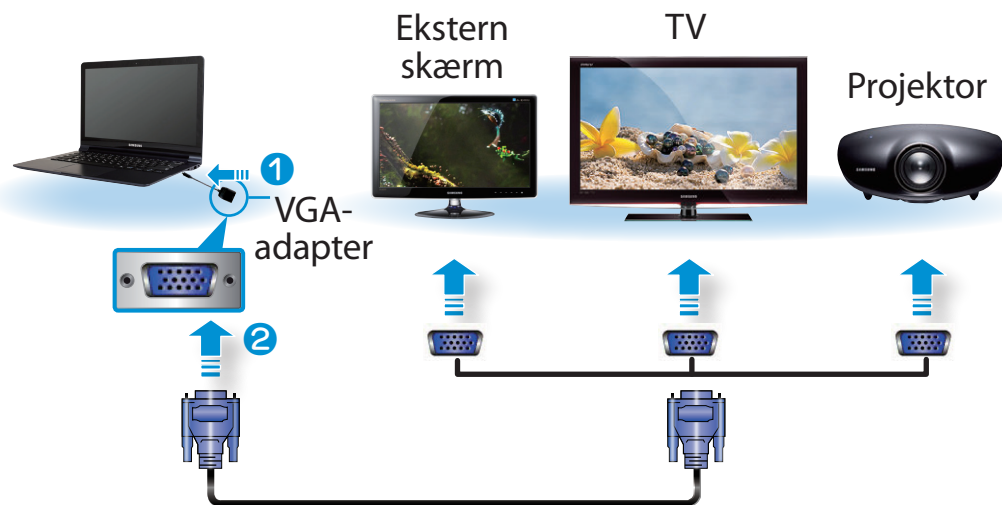

- 2 Slut strømkablet til den/det tilsluttede skærm, tv eller projektor, og tænd for strømmen.



Skift dit tv til ekstern enhedstilstand ved tilslutning til tv'et.

- 3 Vælg **menuen Charms (Amuletter) > Devices (Enheder)**  
> **Second Screen (Anden skærm).**

Vælg en ønsket skærmtilstand.

	<b>kun pc-skærm</b> Indholdet vises kun på pc-skærmen (aktuel enhed).
	<b>Dublet</b> Indholdet på den aktuelle enhed vises også på den eksterne enhed.
	<b>Udvid</b> Den aktuelle enheds skærm udvides til den eksterne enhed.
	<b>Kun anden skærm</b> Indholdet vises kun på den eksterne enheds skærm.



## Du kan også indstille dobbelt visning:

Åbn vinduet Skærmindstillinger i Kontrolpanelet, vælg **Skærm 2**, og vælg afkrydsningsfeltet **Udvid til at fylde denne skærm** for at indstille dobbelt visning. For mere detalerede informationer: Se onlinehjælpen i Windows.



## Tilslutning med Micro HDMI-porten (ekstraudstyr)

Ved at tilslutte computeren til et tv via en HDMI-port kan du glæde dig over både høj visuel kvalitet og en høj lyd kvalitet.

Når du har tilsluttet et tv med HDMI, skal du konfigurere skærmen og billedet.

 Du skal derudover købe HDMI-til-micro HDMI-kablet.

**1** Slut HDMI-til-micro HDMI-kablet til tv'ets HDMI-port.

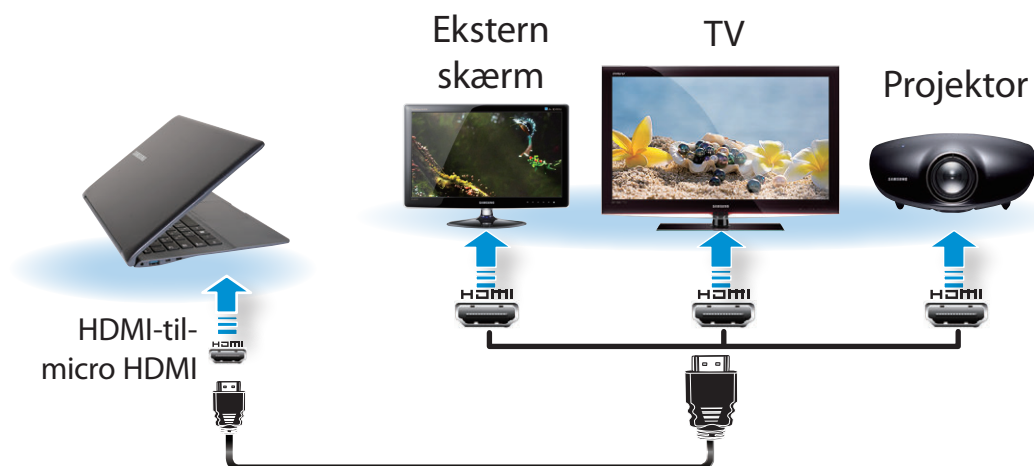





-  Dette understøttes kun på modeller, som understøtter en tv-udgangsport (HDMI).
- Hvis tv'et har flere HDMI-porte, skal du tilslutte computeren til porten **DVI IN**.

-  Når du forbinder computeren til et tv, skal du skifte tv'ets eksterne inputtilstand til **HDMI**.

**2** Vælg **menuen Charms (Amuletter) > Devices (Enheder)**  
 **> Second Screen (Anden skærm).**

Vælg en ønsket skærmtilstand.

	<b>kun pc-skærm</b> Indholdet vises kun på pc-skærmen (aktuel enhed).
	<b>Dublet</b> Indholdet på den aktuelle enhed vises også på den eksterne enhed.
	<b>Udvid</b> Den aktuelle enheds skærm udvides til den eksterne enhed.
	<b>Kun anden skærm</b> Indholdet vises kun på den eksterne enheds skærm.

-  Ekstern monitor/tv er ikke understøttet for DOS kommandovinduet.
- Samtidigt output til alle 3 enheder (LCD + CRT + HDMI) er ikke understøttet.

# Justering af volumen

Du kan justere volumen ved hjælp af tastaturet samt programmet til volumenkontrol.

## Justering af volumen ved hjælp af tastaturet

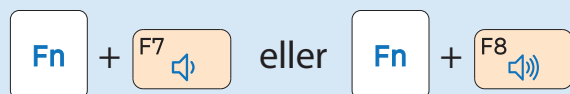

tryk på tastkombinationen **Fn** + **F6** (med et speaker-ikon) for at slå lyden til eller fra.

## Justering af volumen ved hjælp af programmet til volumenkontrol

Klik på menuen **Amuletter** > **Indstil** > for at justere kontrollinjen.

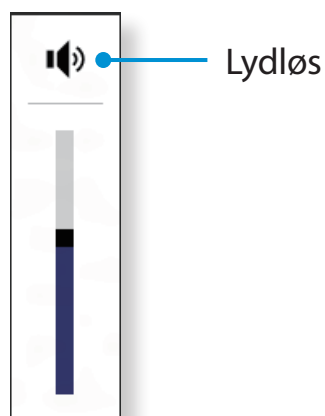

## Brug af Lydoptager

Fremgangsmåderne for at optage lyd ved hjælp af Windows Lydoptager er beskrevet nedenfor.

- 1 Tilslut en mikrofon til mikrofonstikket.  
Eller brug indbygget mikrofon.
- 2 Højreklik over ikonen **Volumen** i proceslinjen, og vælg **Optagelsesenheder**.
- 3 Kontroller, om mikrofonen er indstillet som standard optageenhed.  
Hvis det er tilfældet, er den allerede indstillet som standardenhed. Hvis det ikke er tilfældet, skal du højreklikke over mikrofonen og vælge **Benyt som standardenhed**.
- 4 Højreklik på menuen **Amuletter** > **Start** for at klikke på **Alle apps** > **Lydoptager**. Tryk derefter på **Start optagelse** for at optage.

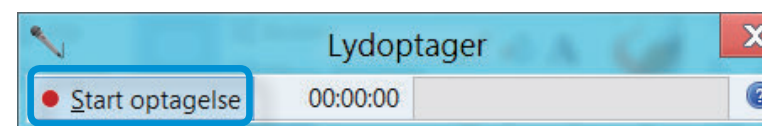



## Brug af SoundAlive (ekstraudstyr)

SoundAlive-funktionen gør det muligt at opnå en mere stereofonisk lyd vha. stereohøjttalere.



- SoundAlive understøttes kun i Windows 8.
- Udbyderen af softwareprogrammer kan variere afhængigt af din computermodel.
- Afhængigt af computermodellen og softwareversionen kan nogle billeder desuden være anderledes end det faktiske produkt.

**1** Højreklik på **Lydstyrke**  på proceslinjen på skrivebordet, og klik på **Afspilningsenheder**.  
(Du kan også klikke på **menuen Amuletter** på skrivebordet > **Indstil**  > **Kontrolpanel** > **Hardware og lyd** > **Lyd**.)

**2** Højreklik over **Højttalere**, og vælg **Egenskaber**.

**3** Vælg fanen **SoundAlive**, og vælg en af tilstandene.

Du kan skifte billedtilstanden til din foretrukne visning, som f.eks. optimere visningen af film eller e-bøger.

På startskærmen skal du højreklikke på et tomt område og klikke på **Alle apps > Indstillinger > Skærm > Display Color (Skærmfarve)**.

- Standard: Standardbilledtilstand.
- Film: Skift til denne tilstand, når den omgivende belysning er mørk, eller når du ser film.
- Film (lys): Dette gør en mørk scene lysere, så det er lettere at skelne.
- Dynamisk: Dette gør billedet tydeligt og skarpt.
- Læse-tilstand: Velegnet til læsning af e-bøger.
- Ingen effekt: Dette er standardbilledtilstanden.



## Principper for dårlige pixels på bærbare computere

Beskrivelse: Samsung respekterer specifikationerne mht. streng kvalitet og pålidelig ved LCD. Men uanset dette er det uundgåeligt, at der kan forekomme et lille antal dårlige pixels. Et stort antal dårlige pixels kan medføre et problem ved visning, men et lille antal pixels påvirker ikke computerens ydelse.

Derfor respekterer og håndhæver Samsung følgende principper vedr. pixels:

- Lys pixel: 2 eller mindre
- Sort pixel: 4 eller mindre
- Kombination af lys og mørk: 4 eller mindre



## Instruktioner for rengøring af LCD-skærmen



LCD-panelet skal rengøres med en blød klud, der er let fugtet med computerrenssevæske, med bevægelser i én retning.

Hvis du rengør LCD-panelet med for megen kraft, kan LCD-skærmen blive ødelagt.



Skærmens lysstyrke indstilles automatisk til det lyseste niveau, når der tilsluttes strøm, og lysstyrken indstilles automatisk til mørk, når computeren kører på batteri for at forlænge batteritiden.

## Kontrol af lysstyrken ved hjælp af tastaturet

- 1 Klik på **menuen Amuletter > Indstil**  **> Lysstyrke**  .
- 2 Juster lysstyrken med kontrollinjen til skærmens lysstyrke.



### • **Besparelse af batteriets strømforbrug**

Lysstyrken på LCD-skærmen reduceres, når computeren kører på batteristrøm for at spare på batteriets strømforbrug.

### • **Principper for dårlige pixels på bærbare computere**

Beskrivelse: Samsung respekterer specifikationerne mht. streng kvalitet og pålidelig ved LCD. Men uanset dette er det uundgåeligt, at der kan forekomme et lille antal dårlige pixels. Et stort antal dårlige pixels kan medføre et problem ved visning, men et lille antal pixels påvirker ikke computerens ydelse.

Derfor respekterer og håndhæver Samsung følgende principper vedr. pixels:

- Lys pixel: 2 eller mindre
- Sort pixel: 4 eller mindre
- Kombination af lys og mørk: 4 eller mindre



### **Instruktioner for rengøring af LCD-skærmen**

LCD-panelet skal rengøres med en blød klud, der er let fugtet med computerrenssevæske, med bevægelser i én retning.

Hvis du rengør LCD-panelet med for megen kraft, kan LCD-skærmen blive ødelagt.

Et kabeltilsluttet netværk er et netværksmiljø, der anvendes til virksomhedsnetværk eller til en bredbåndsinternetforbindelse i hjemmet.



- Du kan anvende kablet netværk vha. LAN-adapteren (ekstraudstyr).
- Da beskrivelserne er skrevet ud fra det seneste operativsystem, Windows 8, kan noget af indholdet og nogle af beskrivelserne være forskellige alt afhængigt af operativsystemet. Da der findes lignende procedurer for andre Windows-operativsystemer, bedes du bruge den computer, der henviser til disse beskrivelser.
- Illustrationerne, der bruges til beskrivelsen, er af en repræsentativ model. Derfor kan illustrationerne variere fra de virkelige modeller.

## Tilslutning til kablet netværk

**1** Slut **LAN-adapteren** til den kabelbaserede LAN-port.

**2** Slut LAN-kablet til den kabelbaserede LAN-adapter.



**3** Klik på **menuen Amuletter** på skrivebordet > **Indstil** > **Kontrolpanel** > **Netværk og internet** > **Netværks- og delingscenter**, og klik på **Rediger indstillinger for netværkskort** i den venstre menurude.

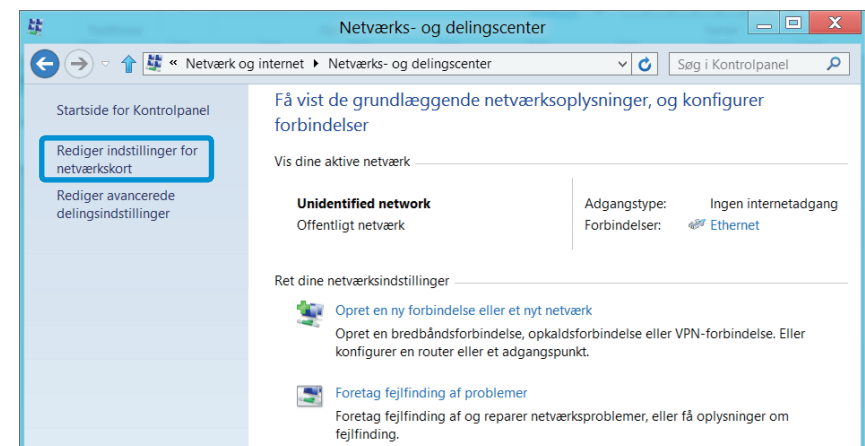

- 4 Vælg **Ethernet**, klik på den højre knap på touchpadden, og vælg **Egenskaber**.

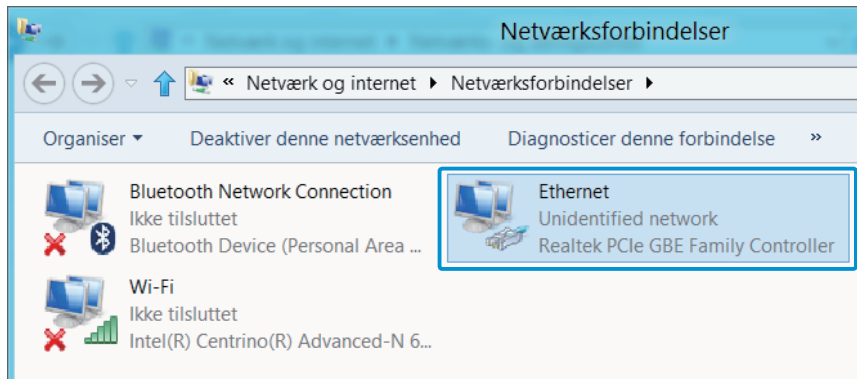

Navnet på LAN-enheden kan variere, afhængigt af computerens netværksenhed.

- 5 Vælg **Internet Protocol Version 4(TCP/IPv4)** fra listen med netværkskomponenter, og klik på **Egenskaber**.

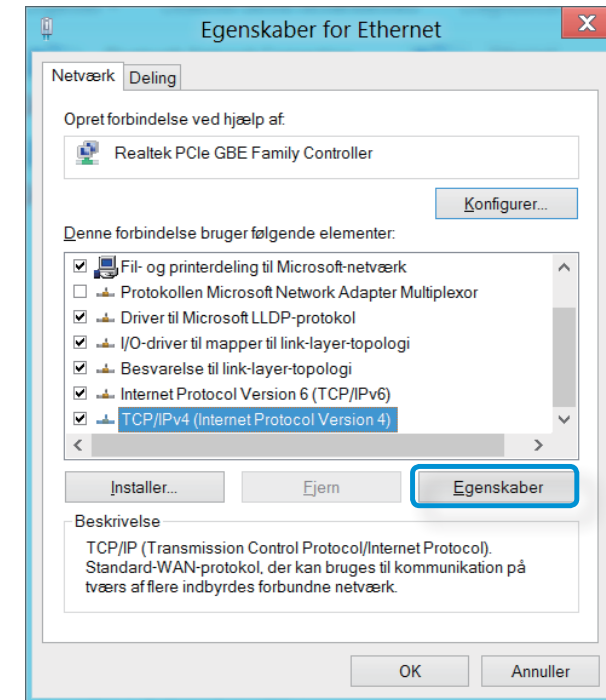

- Navnet på netværkskomponenten kan variere, afhængigt af det installerede operativsystem.
- Hvis du vil tilføje en netværkskomponent, skal du klikke på Install (Installer) på det skærmbillede, som vises på billedet ovenfor. Du kan tilføje klienter, tjenester og protokoller.



## 6 Konfigurer IP-indstillingerne.

Hvis du bruger DHCP, skal du vælge **Hent automatisk en IP-adresse**. Hvis du vil bruge en statisk IP-adresse, skal du vælge **Brug følgende IP-adresse** og manuelt angive IP-adressen.

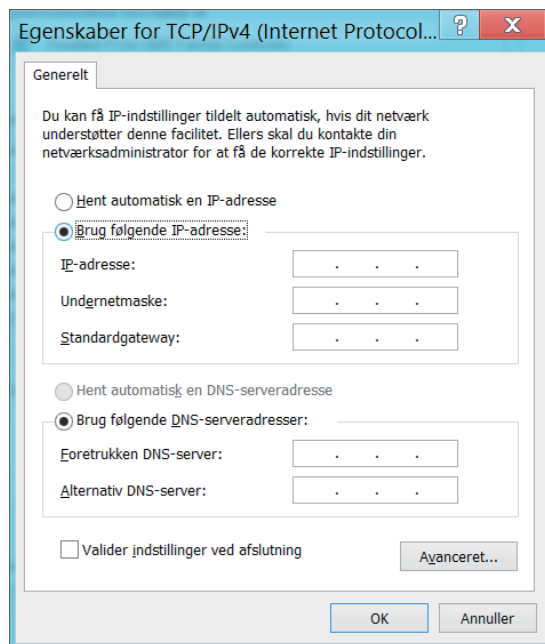

Hvis du ikke anvender DHCP, skal du bede netværksadministratoren om IP-adressen.

## 7 Når du har angivet indstillingerne, skal du klikke på knappen **OK**.

Netværksindstillingerne er nu konfigureret.

## Brug af WOL-funktionen (Wake On LAN)

<Wake On LAN> er en funktion, der aktiverer systemet fra dvaletilstand, når der ankommer et signal (som f.eks. en kommando som ping eller magic packet) over netværket (kablet LAN).

- 1 Klik på **menuen Amuletter** på skrivebordet > **Indstil** > **Kontrolpanel** > **Netværk og internet** > **Netværks- og delingscenter**, og klik på **Rediger indstillinger for netværkskort** i den venstre menurude.
- 2 Højreklik på **LAN-forbindelse**, og vælg **Egenskaber**.
- 3 Klik på **Konfigurer** > **fanen Strømstyring**. **Select Tillad, at denne enhed sætter computeren ud af standby**, og klik derefter på **OK**. Genstart systemet.

- Hvis systemet aktiveres fra dvaletilstand, selv om der ikke kommer noget indgående signal, skal du deaktivere funktionen <Wake On LAN> for at bruge systemet.
- Tilslutning af et kablet LAN ved samtidig brug af et trådløst LAN aktiverer muligvis ikke funktionen <Wake On LAN>. Indstil det trådløse netværk til **Deaktiv** for at bruge funktionen <Wake On LAN>.

- Funktionen <Wake On LAN> fungerer muligvis ikke, når du anvender den strømbesparende hybridtilstand. Hybrid dvaletilstand kan deaktiveres i **Strømstyring i kontrolpanelet**.



Wake On LAN er ikke understøttet af ping i Windows 8.



Når computeren er sluttet til et 100 Mbps/1 Gbps kablet LAN, og den afslutter slumre- eller dvaletilstand, vises der en meddelelse om tilslutning til et 10 Mbps/100 Mbps kablet LAN. Dette sker, fordi det, når computeren afslutter standby- eller dvaletilstand, tager ca. tre sekunder at gendanne netværket. Når netværket er gendannet, fungerer det ved 100 Mbps/1 Gbps.



Når systemet kører på batteri, tager det nogle gange et par sekunder ekstra efter tilslutning af LAN-kablet, før du kan slutte til internettet. Dette symptom skyldes den strømbesparende funktion, der nedsætter batteriforbruget.



Når systemet kører på batteri, nedsættes hastigheden på kablet LAN automatisk for at reducere batteriforbruget. Sker dette, kører et 1 Gbps /100 Mbps LAN med hastigheden 100 Mbps/10 Mbps.

Et miljø med trådløst netværk (trådløst LAN) er et netværksmiljø, der gør det muligt at etablere forbindelse mellem flere computere i hjemmet eller i små virksomheder ved hjælp af trådløse LAN-enheder.

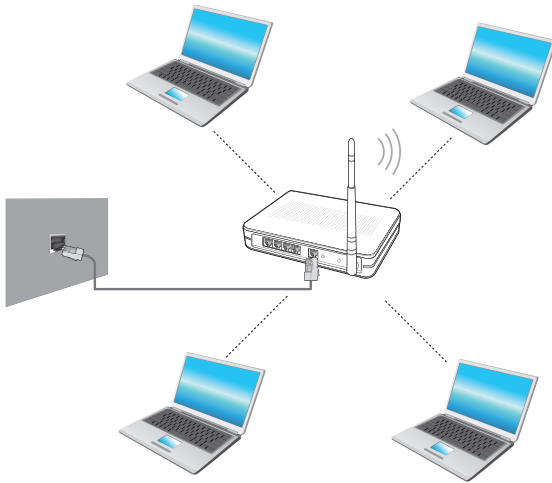

- Skærbilledet og terminologien kan være anderledes, afhængigt af modellen.
- Afhængig af programversionen, findes nogle funktioner måske ikke, eller der findes andre funktioner.
- Nedenstående beskrivelser gælder for computermodeller med kort eller enheder til trådløst LAN. En trådløs LAN-enhed købes som ekstraudstyr.

Illustrationerne i den brugsvejledning kan afvige fra de faktiske afhængigt af modellen af den trådløse LAN-enhed model.



## Hvad er en Access Point (AP)?

En AP er en netværksenhed, der danner bro mellem et kabeltilsluttet og trådløst LAN og svarer til en trådløs hub i et kabeltilsluttet netværk. Du kan koble flere computere med trådløst LAN til en AP.

## Tilslutning til et trådløst LAN

Hvis der findes et adgangspunkt, kan du oprette forbindelse til internettet via dette vha. tilslutningsmetoden for trådløst LAN, som findes i Windows.

- 1 Hvis du klikker på ikonet **Amuletter** > **Indstil**  > **Netværksforbindelser**  vises en liste med tilgængelige AP'er.

Hvis du vælger at oprette forbindelse til et adgangspunkt, vises knappen **Opret forbindelse**.

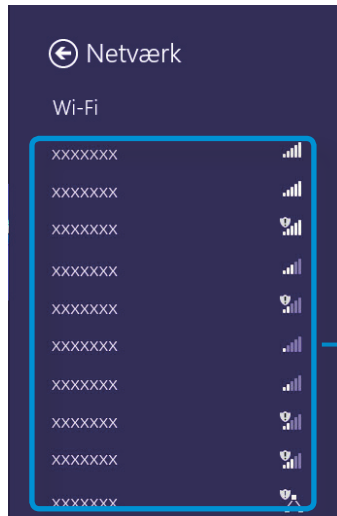

Liste over  
adgangspunkter

- 2 Klik på **Opret forbindelse**.

Hvis der er angivet en netværksnøgle for adgangspunktet, skal du indtaste den og derefter klikke på **OK**.



Bed din netværksadministrator om netværksnøglen.

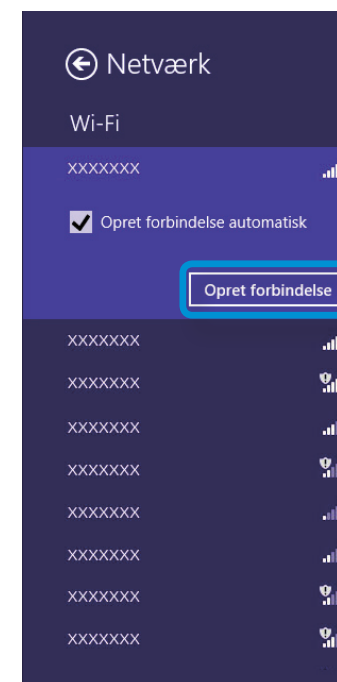

- 3 Når tilslutningen til adgangspunktet er udført, vises Connected (Tilsluttet) ved siden af det tilhørende adgangspunkt. Nu kan du anvende det trådløse netværk.

Et trådløst WAN (wide area network) er et mobilbredbåndsnetværk, der er tilgængeligt i mobiltelefonnets dækningsområder.



- Beskrivelserne herunder er for computermodeller med mobilbredbåndsenheder. En mobilbredbåndsenhed er ekstraudstyr.
- Afhængigt af operativsystemet findes nogle funktioner måske ikke, eller der findes andre funktioner.
- Billederne i denne vejledning kan afvige fra det faktiske produkt, afhængigt af den trådløse WWAN-enhedsmodel.

- 1 Klik på **Amuletter** > **Indstil**  > **Netværk** for at vise tilgængelige mobilnetværk som vist herunder.

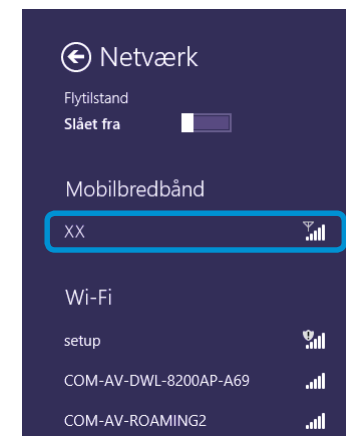

Hvis der ikke vises nogen tilgængelig netværksoperatør under mobilbredbånd, så sluk for computeren, sæt SIM-kortet korrekt i, og tænd for computeren.

- 2 Vælg et operatørnavn at oprette forbindelse til, knappen **Opret forbindelse** vises.
- 3 Hvis skærmen med profilindstillinger vises, så følg skærminstruktionerne for at indtaste de ønskede informationer.
- 4 Netværksforbindelsen etableres, og der er adgang til internettet.

En TPM-sikkerhedsenhed (Trusted Platform Module) er en sikkerhedsløsning, der beskytter dine personlige informationer ved at gemme brugergodkendelsesinformationer på den TPM-chip, der er installeret i computeren.

For at anvende TPM-sikkerhedsenheden skal du initialisere TPM-chippen i BIOS-opsætningen, initialisere TPM-programmet og derefter registrere brugeren.



- Denne funktion understøttes kun for modeller med TPM (sikkerhedschip).
- For flere informationer skal du se programmets onlinehjælp.
- Den programversion, der beskrives i denne vejledning, kan ændres, og skærmbillederne og begreberne i vejledningen kan afvige fra de faktiske.

## Indstilling af TPM'en



Hvis du vil anvende TPM-funktionen, skal du først udføre følgende trin:

### 1 Initialisering af TPM-chippen

Initialiserer de godkendelsesinformationer, der er gemt på TPM-chippen.

### 2 Installation af TPM-programmet

Installerer TPM-programmet.

### 3 Registrering af TPM-programmet

Registrerer TPM-programmet.

Når du har udført ovenstående trin, kan du anvende TPM-funktionen.

## Initialisering af TPM-chippen

Når du anvender TPM-funktionen første gang, eller hvis du vil registrere brugeren igen, skal du initialisere TPM-chippen.

- ! Initialisering af TPM-chippen sletter alle godkendelsesinformationer, der er gemt på TPM-chippen. Enhver beslutning om initialisering skal overvejes omhyggeligt.
- For at initialisere TPM-chippen igen mens TPM-funktionen er i brug, skal du først dekryptere alle eksisterende filer og mapper, der er krypteret med TPM-funktionen. Ellers kan du ikke få adgang til de krypterede filer og mapper efter initialiseringen.

1 computeren. Tryk på tasten **F2** flere gange, når Samsung-logoet vises.

2 Hvis BIOS-skærmen vises: Vælg elementet **Security > TPM Configuration**, og tryk på **Enter**.

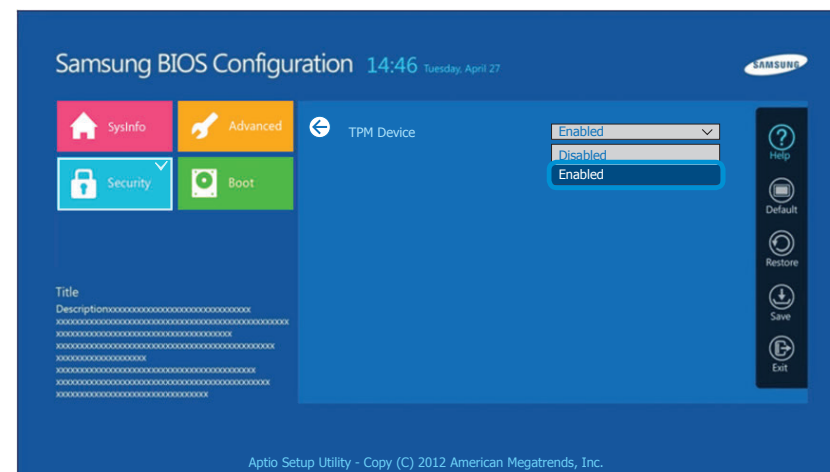

3 Indstil elementet **TPM Device** til **Enabled**, og indstil **Change TPM Status** til **Clear**.

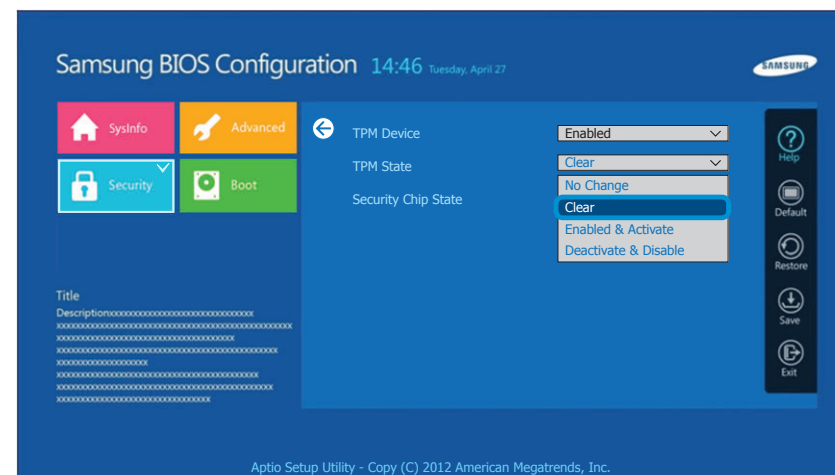



4 Tryk på tasten **F10** for at gemme ændringerne.

5 Når systemet genstarter: Tryk på den/de tilhørende tast(er) ved at følge instruktionerne på skærmen.

6 Når computeren genstarter automatisk, og Samsung-logoet vises: Tryk på tasten **F2** flere gange.

7 Vælg elementet **Security > TPM Configuration > Change TPM Status**, og indstil elementet til **Enable and Activate**.

10 Tryk på tasten **F10** for at gemme ændringerne. Computeren genstarter automatisk. Initialisering af TPM-chippen er udført. Installer nu TPM-programmet, og registrer TPM-programmet.

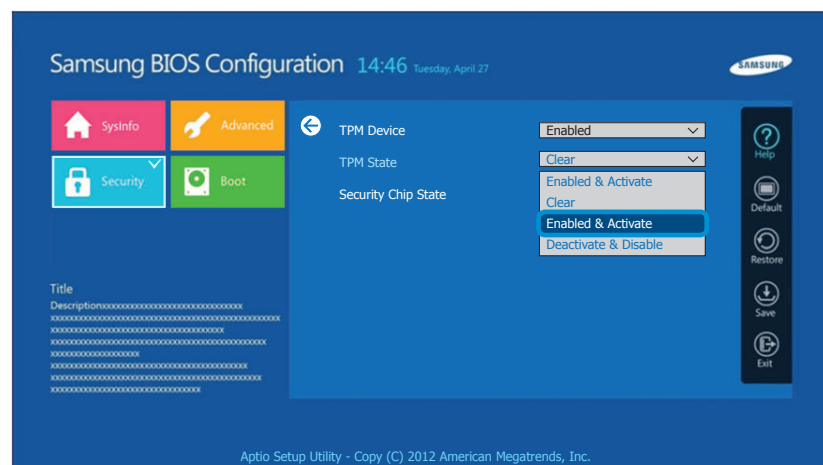

8 Tryk på tasten **F10** for at gemme ændringerne.

9 Når systemet genstarter: Tryk på den/de tilhørende tast(er) ved at følge instruktionerne på skærmen.

## Installation af TPM-programmet

Du kan installere TPM-programmet som følger. Installer programmet i henhold til procedurerne herunder.



Dette program leveres kun til modeller med Recovery og TPM-funktionen.

### Metode 1

- 1 Kør **Recovery**, og klik på **Systemsoftware**.
  - Hvis din computer ikke starter, eller hvis **Systemsoftware** ikke vises i programmet **Recovery**, skal du anvende **Metode 2** til at installere TPM-programmet.
- 2 Klik på Installation af **systemsoftware**.
- 3 Programmet **SW Update** bliver startet.  
Vælg **TPM Host SW (TPM-hostsoftware)**, og klik på **Install Now (Installer nu)**.



Hvis systemsoftwaremediet leveres med produktet, kan du installere programmet ved at anvende systemsoftwaremediet (kun når det medfølger.)

- 4 Hvis du efter installationen klikker på **OK**, starter computeren.

### Metode 2

- 1 Tænd for computeren, og tryk straks flere gange på tasten **F4**.
- 2 Efter et øjeblik kører programmet **Recovery**.  
Klik på **Systemsoftware**.
- 3 Klik på **Yes (Ja)**, når der vises et pop-up-vindue, der beder dig om at genstarte systemet.  
Systemet gør klar til at genstarte. Efter et øjeblik kører programmet **SW Update** automatisk.
- 4 Opret forbindelse til netværket.
- 5 Vælg **TPM Host SW**, og klik på **Install** (Installer).
- 6 Klik på **Close** (Luk), når programmet er installeret komplet.
- 7 Luk vinduet **SW Update**, og genstart din computer igen.

## Registrering af TPM-programmet

1 Fra **startskærmen**: Højreklik et vilkårligt sted, og vælg **Alle apps**  i nederste højre hjørne.

Klik derefter på **Infineon Security Platform Solution > Security Platform Management (Administration af sikkerhedsplatform) > User Settings (Brugerindstillinger)**. (med Administrator-rettighed)

Du kan også dobbeltklikke på ikonet  på proceslinjen og køre initialiseringen med Administrator-rettighed.

2 Indstilling af sikkerhedsgodkendelse starter med **Initialization Wizard (Initialiseringsguide)**. Når initialiseringsguiden vises, skal du klikke på **Next (Næste)**.



Hvis meddelelsen **status not initialized (status ikke initialiseret)** vises: Klik på **Yes (Ja)**.

Hvis du sikkerhedskopierer nødgendannelsesfilen til en eksternt lagringsenhed i henhold til instruktionerne i installationsguiden, kan du anvende TPM-sikkerhedsenheden mere sikkert.

3 Vælg en **Security Platform Feature (Sikkerhedsplatformsfunktion)**, og indstil en **basic user password (grundlæggende brugeradgangskode)**.

4 Færdiggør registreringen i henhold til anvisningerne.

5 Brugerregistreringen af TPM-programmet er udført. Du kan kryptere filer og mapper ved at kryptere filsystemet, og bruge filer og mapper der skal krypteres ved at oprette eller kopiere dem til det virtuelle drev.  
Det virtuelle drev oprettes på følgende placering.

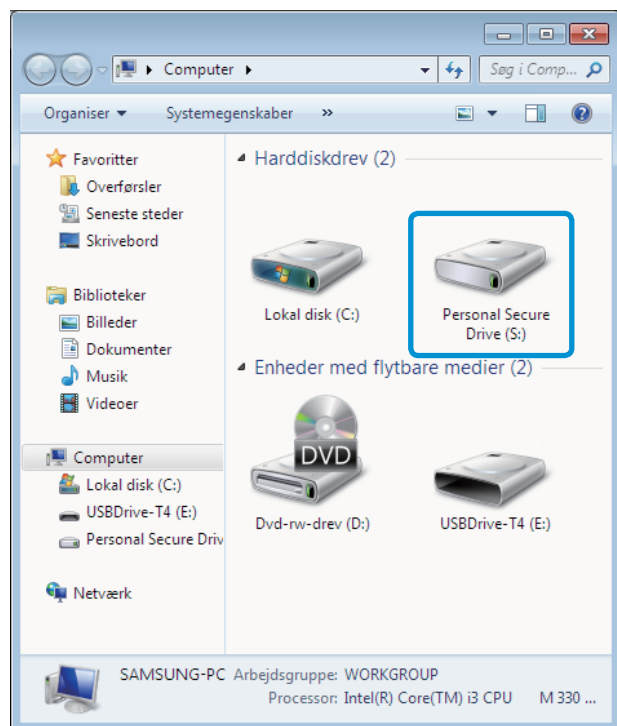

## Brug af TPM-programmet



Se i onlinehjælpen til TPM-programmet for yderligere oplysninger om at bruge programmet.

## Kryptering af en fil (mappe)

Denne funktion muliggør kryptering af filer og mapper. Du sikkert beskytte dokumenter med Encrypt File System (EFS).



Funktionen **Encrypt File System (EFS)** understøttes af følgende operativsystemer.

- Windows 7 Professional / Enterprise / Ultimate
- Windows 8 Pro / Enterprise

1 Højreklik på den mappe (eller fil), der skal krypteres, og vælg **Encrypt (Krypter)** på pop-up-menuen.

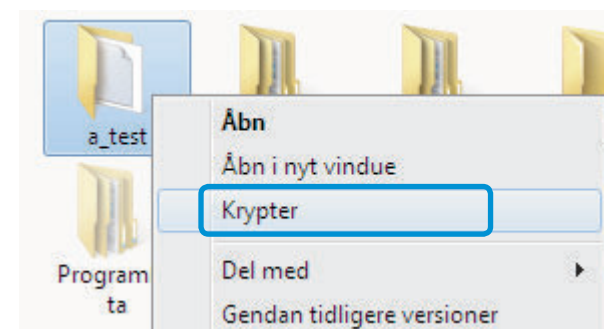

- 2 Hvis vinduet **Confirm Attribute Changes (Bekræft attributændringer)** vises: Vælg det område krypteringen skal anvendes på, og klik på **OK**. (Denne dialogboks vises kun, når mappen er krypteret.)



Hvis det anvendte operativsystem er Windows 8/7, åbnes vinduet til brugerkontokontrol. I så fald skal du klikke på **Continue (Fortsæt)**.

- 3 I vinduet **user authentication (brugergodkendelse)** skal du indtaste den **Basic user password (Grundlæggende brugeradgangskode)**, du indtastede under registrering af brugeren og klikke på **OK**.



- 4 Du kan konstatere, at farven på mappenavnet (filnavnet) i den krypterede mappe er ændret til grøn.

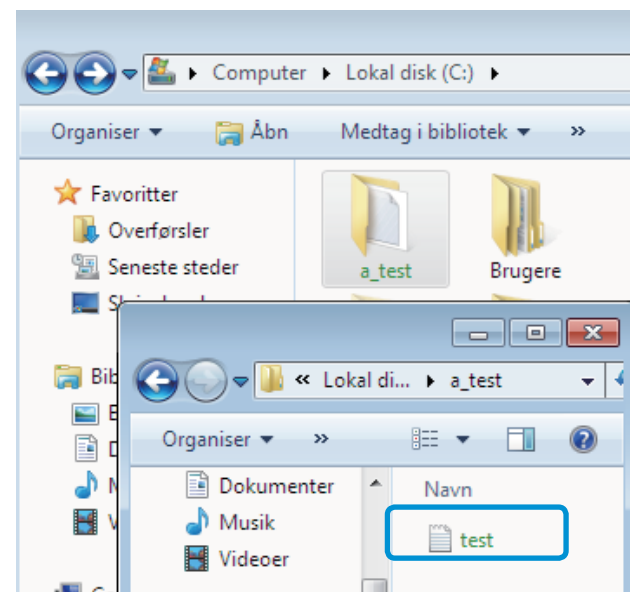

## Åbning af en krypteret mappe (fil)

- 1 Dobbeltklik på en krypteret mappe (fil).
- 2 Hvis vinduet til brugergodkendelse vises, skal du indtaste den **basic user password (grundlæggende brugeradgangskode)**, du indtastede under registrering af brugeren og klikke på **OK**.
- 3 Mappen (filen) åbnes.

## Dekryptering af en krypteret mappe (fil)

- 1 Højreklik på en krypteret mappe (fil), og vælg **Decrypt (Dekrypter)** på pop-up-menuen.
- 2 Hvis vinduet til brugergodkendelse vises, skal du indtaste den **basic user password (grundlæggende brugeradgangskode)**, du indtastede under registrering af brugeren og klikke på **OK**.
- 3 Mappen (filen) dekrypteres.

## Brug af det virtuelle drev (Personal Secure Drive: PSD) (Personligt sikkert drev: PSD)

Det virtuelle drev (PSD) er et virtuelt område til lagring og administration af fortrolige data. I det oprettede virtuelle drev (PSD) kan du oprette filer og mapper som på et normalt drev (f.eks. drev C:), og du kan anvende fortrolige data gemt på et andet drev ved at kopiere dataene til det virtuelle drev (PSD).

## Når det virtuelle drev (PSD) ikke vises

Du kan kun anvende det virtuelle drev (PSD), når du har valgt muligheden Personal Secure Drive (PSD) (Personligt sikkert drev (PSD)) under programregistreringen. Hvis du ikke har valgt muligheden under programregistreringen, så udfør følgende trin:

- 1 Fra **startskærmen**: Højreklik et vilkårligt sted, og vælg **Alle apps**  i nederste højre hjørne. Klik derefter på **Infineon Security Platform Solution > Security Platform Management (Administration af sikkerhedsplatform) > User Settings (Brugerindstillinger) > Configure Security Platform Features (Konfigurer funktioner i sikkerhedsplatform)**.
- 2 Når **Initialization Wizard (Initialiseringsguiden)** vises: Vælg **Personal Secure Drive (PSD) (Personligt sikkert drev (PSD))**, og indtast brugeradgangskoden.

- 3 Klik flere gange på **Next (Næste)**, når du følger instruktionerne for at afslutte **Initialization Wizard (Initialiseringsguiden)**.

## Når det virtuelle drev (PSD) ikke er indlæst

For at anvende det virtuelle drev (PSD), skal det virtuelle drev (PSD) først indlæses. Hvis det ikke er indlæst, kan du indlæse det ved at følge fremgangsmåderne herunder.

- 1 Højreklik på ikonet **Security Platform (Sikkerhedsplatform)**  i meddelelsesområdet på proceslinjen, og vælg **Personal Secure Drive (Personligt sikkert drev) > Load (Indlæs)** på pop-up-menuen.
- 2 Indtast den grundlæggende adgangskode i indlæsningsvinduet, og klik på **OK**.
- 3 Hvis du klikker på **Start (Start) > Computer (Computer)**, kan du se, at det personlige sikre drev er oprettet.

 Bemærk, at når du kopierer fortrolige data til PSD, så krypteres de originale datafiler ikke.

## Når du skal registrere igen (for at slette godkendelsesinformationerne på TPM-chippen)

For at registrere igen skal du slette de eksisterende godkendelsesinformationer, der er gemt på TPM-chippen og initialisere TPM-chippen.



Registrer brugeren i følgende rækkefølge.

- 1 Slet det virtuelle drev.
- 2 Slet de eksisterende godkendelsesinformationer, der er gemt på TPM-chippen.



## Sletning af det virtuelle drev

Hvis der er oprettet et virtuelt drev, skal du slette det virtuelle drev, inden du sletter de eksisterende godkendelsesinformationer, der er gemt på TPM-chippen.

- 1 Højreklik på  > , og klik på **Personligt, sikkert drev > Opret/Administrer**.
- 2 Klik på **Næste**.
- 3 Indtast den adgangskode, du indtastede, da du registrerede TPM-programmet, og klik på **Næste**.
- 4 Vælg Slet valgt personligt, sikkert drev, og klik på **Næste**.
- 5 Vælg **“Jeg vil permanent slette mit personlige, sikre drev uden at gemme en ikke-krypteret kopi af dets indhold”**, og klik på **Næste**.
- 6 Klik på **Næste** og derefter på **Udført**.
- 7 Det virtuelle drev er nu slettet.

## Sletning af de eksisterende godkendelsesinformationer, der er gemt på TPM-chippen.

- 1 På skrivebordet: Vælg menuen **Charms (Amuletter) > Indstillinger > Kontrolpanel > Programmer > Uninstall a program (Afinstaller et program) > Infineon TPM Professional Package (Infineon TPM Professional-pakke)**. Klik derefter på **Uninstall (Afinstaller)**.
- 2 Hvis meddelelsesvinduet vises: Klik på **Yes (Ja)** for at fjerne programmet.
- 3 Hvis meddelelsen **Infineon Security Platform (Infineon-sikkerhedsplatform)** vises: Klik på **No (Nej)**.
- 4 Klik på **Windows Stifinder**  på proceslinjen på skrivebordet.
- 5 I **View (Vis) > Options (Egenskaber) > Folder Options (Mappeegenskaber) > View (Vis) > elementet Hidden files and folders (Skjulte filer og mapper)**: Vælg muligheden **Show hidden files, folders, and drives (Vis skjulte filer, mapper og drev)**, og klik på **OK**.
- 6 Klik på **Start > Computer > Drev C: > mappen Program Data**, og slet mappen **Infineon**.
- 7 Programmet TPM er nu slettet.  
For at bruge TPM-funktionen: Gentag fremgangsmåderne for **initialiseringen af TPM-chippen**.

Du kan nyde billed-, video- og musikfiler med S PhotoStudio- og S Player+-apps'ene.

## S PhotoStudio

Du kan redigere billeder/videoer optaget med Camera.

## S Player+

Du kan vise de billed-, video- og musikfiler, der er lagret på computeren.



Afhængigt af programversionen findes nogle funktioner måske ikke, eller der findes andre funktioner.



### Tjenester i forbindelse med tredjepartssoftware

- For beskrivelser og serviceanmodninger i forbindelse med tredjepartssoftware bedes du kontakte den pågældende producent.
- Visse fejlfindingshandlinger som svar på serviceanmodninger virker eventuelt ikke, afhængigt af softwareproducenten.

## Brug af S PhotoStudio-app'en

- 1 Vælg på skærmen Start **S PhotoStudio**.
- 2 Vælg et billede, der skal redigeres.
- 3 Vælg en redigeringstilstand på linjen nederst til højre. Indholdet i linjen øverst til venstre varierer afhængigt af den valgte redigeringstilstand.
- 4 Gem billedet under et nyt navn, når du er færdig.

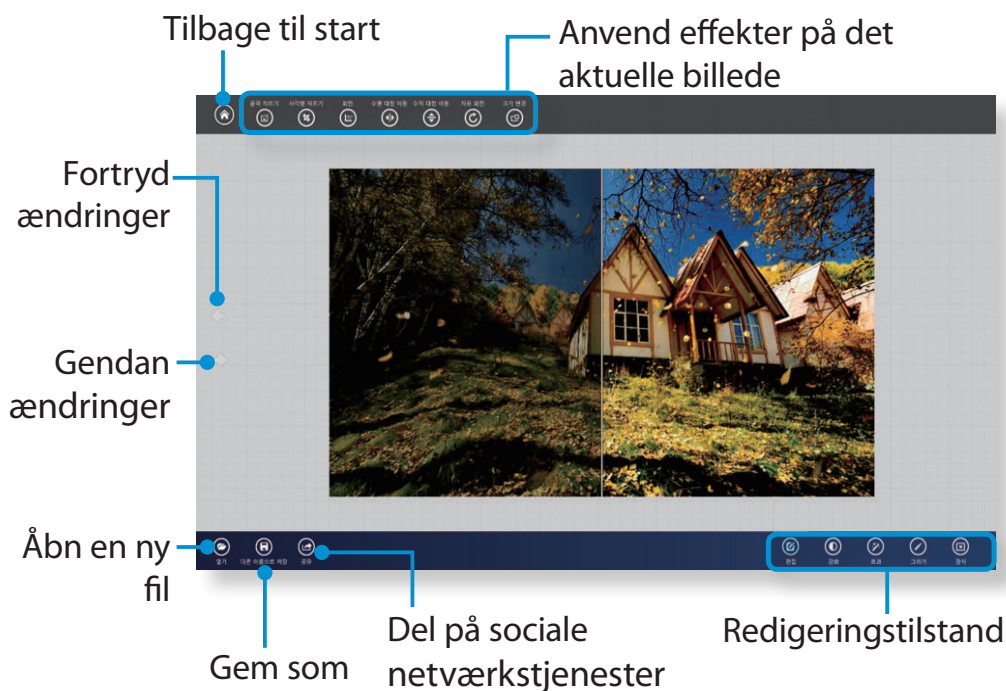

## Brug af S Player+-app'en

- 1 Vælg på skærmen Start **S Player+**.
- 2 Klik på menulinjen på **Open > Open File...**, og vælg derefter en fil, der skal afspilles.



## Samsung Kies

Du kan anvende Samsung Kies til at synkronisere multimediefiler og dokumenter mellem computeren og mobile enheder eller opgradere firmwaren i den tilsluttede mobile enhed til den nyeste version.



For flere informationer skal du se dette programs hjælpefsnit.

## HomeSync Lite

Du kan anvende computeren som skylagring til at gemme filer, der er uploadet fra mobile Samsung enheder. Angiv en delt mappe, og få straks adgang til indholdet i mappen, når du er på farten.



For flere informationer skal du se dette programs hjælpefsnit.

## SideSync

Du kan anvende SideSync til at dele og styre visningen mellem computeren og mobile Samsung-enheder eller dele filer mellem dem. Vælg en af følgende to muligheder:

- Keyboard/Mouse Sharing: Du kan anvende computerens tastatur eller mus på mobile enheder.



For flere informationer skal du se dette programs hjælpefsnit.

SW Update er et softwareprogram, der søger efter Samsung-softwareprogrammer og -drivere, der var installeret, da du købte computeren og hjælper dig med at opdatere dine drivere og programmer.



- Du kan kun kontrollere filer, der kan opdateres, inden du udfører opdateringen, hvis du er sluttet til internettet.
- SW Update sørger ikke for opdateringer til enhedsdrivere eller programmer, som brugeren selv har installeret.

**1** Fra **startskærmen**: Højreklik et vilkårligt sted, og vælg **Alle apps**  i nederste højre hjørne.

Klik derefter på **SW Update**.

**2** Hvis programmet kører for første gang, vises Brugeraftalen vedr. personlige oplysninger. Klik på **Agree (Accepter)**.

**3** Programmet **SW Update** kører. Vælg de elementer, du vil opdatere, inden du fortsætter med opdateringsprocessen.

Softwareliste  
Softwareopdatering

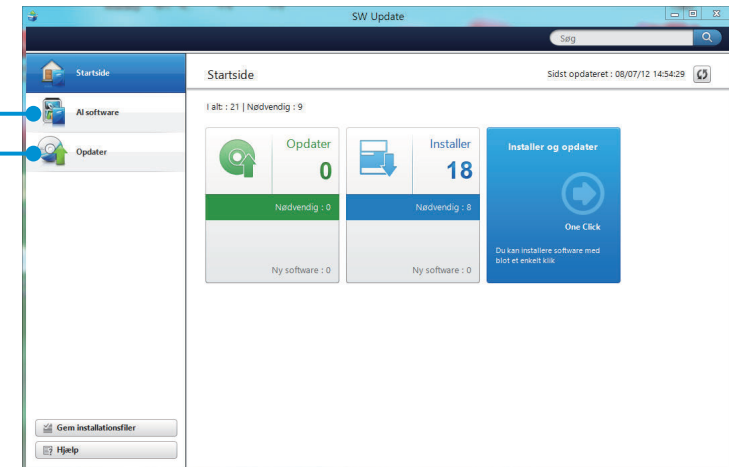

Programmet Support Center, der er Samsungs Computers problemløsningsguide, understøtter diagnosticering af systemet og har en FAQ for ofte forekommende problemer.



Support Center medfølger måske ikke eller kan være en anden version, afhængigt af modellen.

- 1 Fra **startskærmen**: Højreklik et vilkårligt sted, og vælg **Alle apps**  i nederste højre hjørne.  
Klik derefter på **Support Center**.

- 2 Support Center aktiveres og starter diagnosticeringen af din computer.  
Når diagnosticeringen er færdig, viser menuen System Status (systemstatus) en liste med aktuelle problemer, der kan løses som vist.

Diagnosticering af computeren samt problemløsning  
Ofte stillede spørgsmål og svar (FAQ) for større computerproblemer

Søgning efter computerproblemer

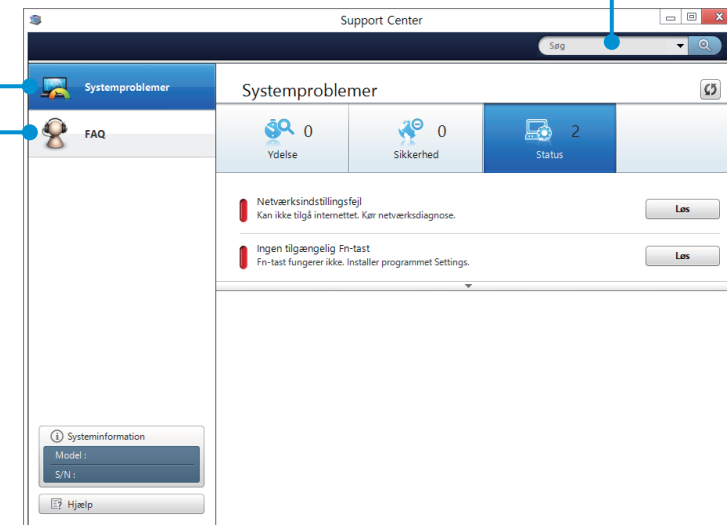

- 3 Du kan løse et problem ved at klikke på knappen Troubleshoot (Løs problem) for at problemet.



Fastgør computeren til en genstand ved at slutte sikkerhedslåsen (valgfrit) til sikkerhedsslotten. Sikkerhedsslotten er designet udelukkende til Samsung Security Locks, som sælges separat. Andre sikkerhedslåse passer ikke i porten.

Sving Samsung Security Lock omkring et sikkert objekt, og forbind den til sikkerhedsslotten i computeren.





## Kapitel 4. Indstillinger og opgradering

BIOS Setup	94
Indstilling af adgangskode til opstart	97
Ændring af opstartsprioritet	100
Batteri	101

Med BIOS Setup kan du konfigurere din computerhardware efter behov.



- Anvend BIOS Setup til at definere en opstartsadgangskode, til at ændre opstartsprioritet eller til at tilføje en ny enhed.
- Da forkerte indstillinger kan få systemet til at gå ned eller virke forkert, skal du være påpasselig ved konfigurationen af BIOS.
- Funktionerne i BIOS Setup kan ændres med henblik på forbedringer af produktets funktioner..
- Menuerne og emnerne i BIOS Setup kan variere afhængigt af computermodellen.

## Sådan kommer du ind i BIOS Setup

- 1 Tænd for computeren. Tryk straks på tasten **F2** flere gange.
- 2 Efter et øjeblik vil skærmen BIOS Setup blive vist. Emnerne i BIOS Setup kan variere afhængigt af det pågældende produkt.

Skærmen BIOS Setup

 Menuerne og elementerne i BIOS Setup kan variere, afhængigt af computermodellen.

Setup Menu

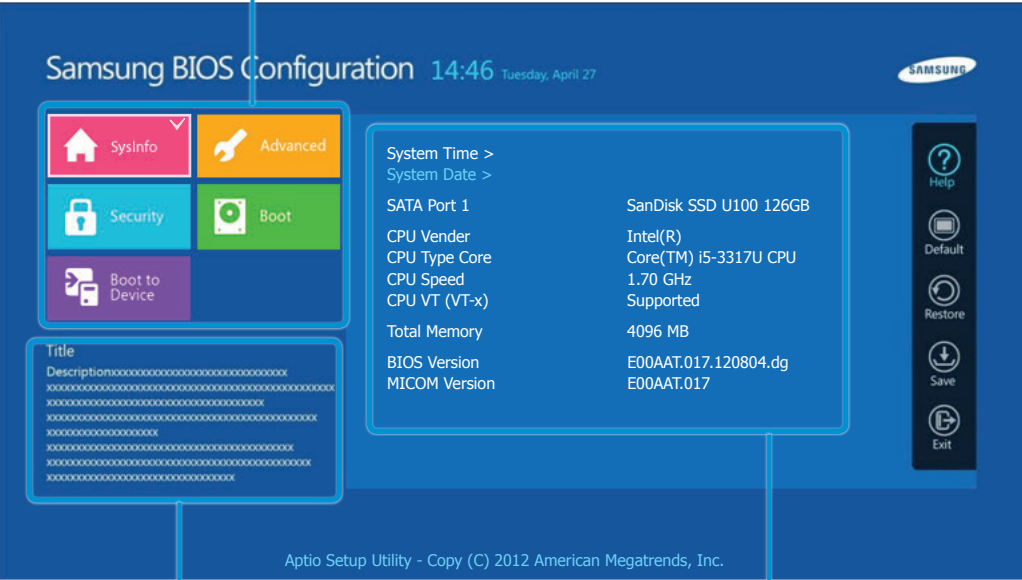

Help

Setup Items

Hjælpen for det vagte emne bliver vist automatisk.

Setup Menu	Beskrivelse
SysInfo	Dette er en beskrivelse af de grundlæggende specifikationer for computeren.
Advanced	Med denne menu kan du konfigurere de mest udbredte chipsæt og yderligere funktioner.
Security	Bruges til at konfigurere sikkerhedsfunktioner, inklusive adgangskoder.
Boot	Med denne menu kan du konfigurere eksterne enheder og startrelaterede indstillinger, som f.eks. startprioritet.
Boot to Device	Denne menu gør det muligt at starte på en ekstern enhed.

## System Setup Keys

I Setup er det nødvendigt med et tastatur.



Billedet af tastaturet kan variere fra det faktiske tastatur.

<b>Piletasterne Venstre og Højre</b>	 	Tryk på disse taster for at navigere til en anden menu.
<b>Piletasterne Op og Ned</b>	 	Tryk på disse taster for at navigere op eller ned.
<b>Enter</b>		Tryk på den tast for at vælge et emne eller for at få adgang til en undermenu.
<b>Space</b>		Tryk for at ændre skydeknappen.
<b>F1</b>		Tryk på den tast for at få vist Setup Help.
<b>F3</b>		Tryk for at indlæse tidligere indstillinger.
<b>F9</b>		Tryk på den tast for at indlæse standardindstillingerne for Setup.
<b>F10</b>		Tryk på den tast for at gemme ændringer og afslutte Setup.

Hvis du indstiller en adgangskode, skal du indtaste den, når du tænder for computeren eller går ind i BIOS-op sætningen.

Ved at konfigurere en adgangskode kan du begrænse systemadgangen til kun autoriserede brugere og hermed beskytte data og filer på computeren.



- Indstilling af adgangskode givet følgende 3 undermenuer. (Supervisor Password (Supervisoradgangskode), User Password (Brugeradgangskode) og HDD Password (Harddiskadgangskode))
- Pas på ikke at miste eller glemme din adgangskode.
- Oplys ikke din adgangskode til andre.
- Hvis du glemmer supervisoradgangskoden eller harddiskadgangskoden, skal du bede om hjælp fra servicecenteret. I det tilfælde vil der blive pålagt et servicegebyr.
- Hvis du glemmer brugeradgangskoden, kan du deaktivere supervisoradgangskoden, hvorefter brugeradgangskoden automatisk deaktiveres.
- Skærbillederne og udtrykkene kan afvige fra det faktiske produkt afhængigt af computermodel og driverversion.

## Indstilling af adgangskode for supervisor

Hvis du indstiller en supervisoradgangskode, skal du indtaste den, når du tænder for computeren eller går ind i BIOS-op sætningen.

Det er ikke særlig sikkert kun at indstille supervisoradgangskoden og brugeradgangskoden.

Du kan også bruge harddiskadgangskoden til at forbedre sikkerhedsniveauet.

- 1 Vælg menuen **Security** i BIOS Setup.
- 2 Under emnet **Set Supervisor Password** skal du trykke på **<Enter>**.

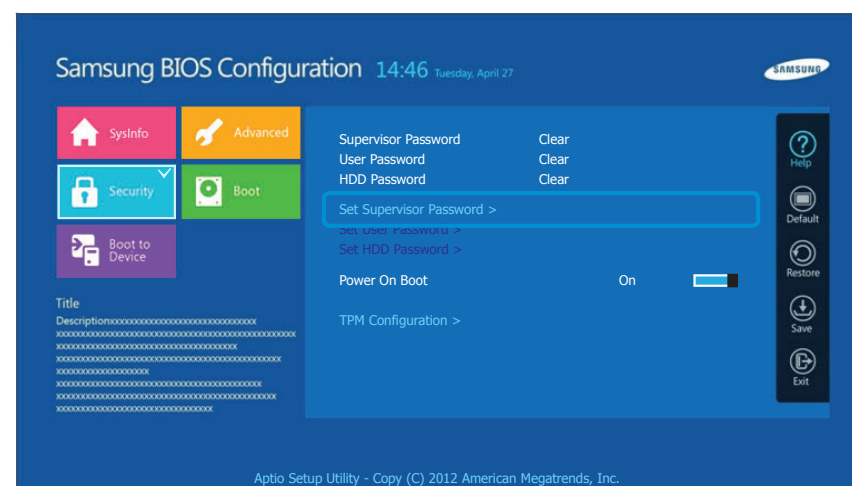

**3** Indtast en adgangskode, tryk på <**Enter**>, indtast adgangskoden igen for bekræftelse og tryk atter på <**Enter**>.

Adgangskoden kan bestå af maksimalt 8 alfanumeriske tegn. Specialtegn er ikke tilladt.

**4** Supervisoradgangskoden er nu blevet indstillet.

Det er nødvendigt med en supervisoradgangskode for at kunne starte computeren eller for at aktivere BIOS Setup.



For nogle modeller gælder det, at hvis meddelelsen om, at adgangskoden er angivet, vises i vinduet **Setup Notice**, er indstillingerne ikke fuldført, før der trykkes på tasten **Enter**.

## Indstilling af en brugeradgangskode

Med brugeradgangskoden kan du tænde for computeren, men du kan ikke ændre de vigtige indstillinger i BIOS-opsætningen, fordi du ikke kan åbne BIOS-opsætningen.

Dette forhindrer uautoriseret adgang til de vigtige indstillinger i menuen BIOS Setup.

Før konfigurationen af en brugeradgangskode skal der være konfigureret en **supervisor password**. Deaktivering af supervisoradgangskoden deaktiverer også brugeradgangskoden.

Under emnet **Set User Password** skal du trykke på <**Enter**> og udføre procedurerne fra trin 3 i Indstilling af adgangskode for supervisor.

## Indstilling af opstartsadgangskode

For at kunne indstille en opstartsadgangskode skal administratoradgangskoden (**Set Supervisor Password**) være indstillet på forhånd.

Indstil emnet **Password on boot** til **Enabled**.

Når der er blevet indstillet en opstartsadgangskode, skal du indtaste en adgangskode for at kunne starte computeren.

Sørg for at huske adgangskoden til senere brug.



## Opsætning af harddiskadgangskode (ekstraudstyr)

Hvis du angiver en harddiskadgangskode, kan du ikke etablere adgang fra en anden computer.

Tryk på <**Enter**> under emnet **Set HDD Password** og definer en adgangskode, som beskrevet i trin 3 i Indstil supervisoradgangskode.

- ! • Funktionen til indstilling af en harddiskadgangskode er ikke tilgængelig på alle modeller.
- **Ændring af harddiskadgangskoden**  
Af sikkerhedsmæssige hensyn kan du kun ændre en harddiskadgangskode efter genstart af computeren ved tryk på knappen **Power** på computeren.  
Hvis du ikke kan ændre harddiskadgangskoden eller hvis meddelelsen **HDD Password Frozen** vises, når der etableres adgang til BIOS Setup og valg af **Security > HDD Password**, skal du trykke på knappen **Power** for at tænde computeren igen.

## Deaktivering af adgangskode

- 1 Tryk på <**Enter**> for den adgangskode, der skal deaktiveres. Hvis du f.eks. skal deaktivere en supervisoradgangskode under emnet **Set Supervisor Password**, skal du trykke på <**Enter**>.
- 2 I emnet **Enter Current Password** skal du indtaste den aktuelt konfigurerede adgangskode og trykke på <**Enter**>.
- 3 Lad feltet **Enter New Password** være tomt og tryk på <**Enter**>.
- 4 Lad feltet **Confirm New Password** være tomt og tryk på <**Enter**>.  
Adgangskoden er nu deaktiveret.



For nogle modeller annulleres adgangskoden kun, hvis der trykkes på **Enter** i vinduet **Setup Notice**.

Computeren er konfigureret, så den som standard starter fra harddisken med prioritet.

Dette afsnit forklarer, hvordan du ændrer indstillingerne, så computeren starter fra en USB-enhed.



Skærbilledet og vilkårene kan ændres afhængigt af modellen og enhedsdriverversionen.

- 1 Tilslut USB-enheden.
- 2 Tryk på **F2** flere gange, straks når computeren genstarter.
- 3 Gå ind i BIOS-opsætningen. Vælg menuen **Boot (Start)** i BIOS-opsætningen.

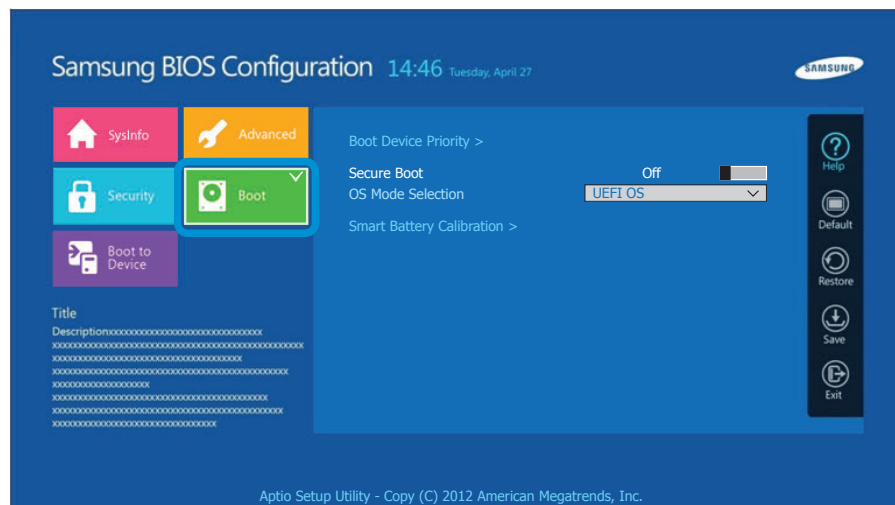

- 4 Indstil elementet **Boot Device Priority (Prioritet, startenhed) > Boot Option #1 (Startmulighed nr. 1)** på den højre skærm for USB-enhed.

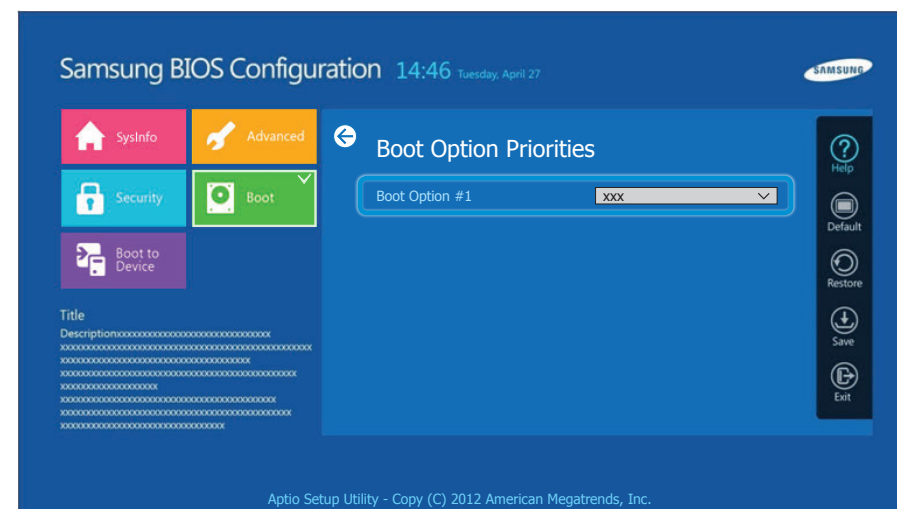

- 5 Vælg **Save (Gem)** og derefter **Yes (Ja)**.
- 6 Computeren genstarter.  
Startprioriteten er nu blevet ændret, så enheden starter fra USB-enheden med prioritet.

Der henvises til følgende instruktioner, når computeren kører på batterikraft uden tilslutning af vekselstrøm.

Denne computer er udstyret med et internt batteri.

## ! Forholdsregler

- Brugere kan ikke fjerne eller udskifte det interne batteri.
- For at fjerne eller udskifte batteriet skal du bruge et autoriseret servicecenter for at beskytte produktet og brugere. Du skal betale for dette.
- Brug kun opladere, der er angivet i brugsvejledningen.
- Batteriet må aldrig opvarmes, anbringes nær eller i åben ild eller anvendes ved temperaturer over 60°C, da det kan forårsage brand.
- Du må aldrig kortslutte batteriets terminaler eller skille batteriet ad.
- Anvend kun samme type hukommelse som angivet i produktspecifikationerne.



- Før du bruger computer for første gang, skal du sørge for at tilslutte vekselstrømsadapter og lade batteriet helt op.
- Illustrationerne, der bruges til beskrivelsen, er af en repræsentativ model. Derfor kan illustrationerne variere fra de virkelige modeller.

Placeringen af det interne batteri

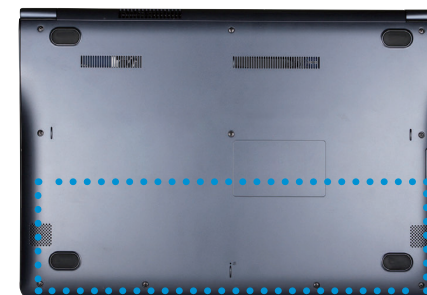

## Opladning af batteriet

- 1 Slut vekselstrømsadapteren til computerens strømindsangsstik. Opladningen af batteriet startes.
- 2 Når opladningen er færdig, vil opladningsdioden lyse grøn.

Status	Opladningsdiode	
Oplader	 	Rød eller orange
Opladning færdig		Grøn
AC-adapter ikke tilsluttet		Slukket

## Måling af resterende batteriladning

Du kan få vist batteriets opladningsstatus ved at udføre følgende procedurer.

### Se batteriopladningen i proceslinjen

Fjern strømadapteren, og bevæg musemarkøren hen over batteriikonet i systembakken på proceslinjen for at se, hvor meget batteri der er tilbage.

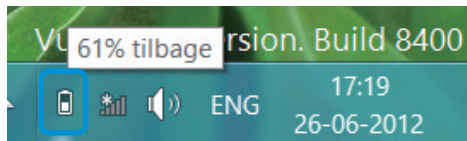

## Oplysning om batteritid



Et batteri er forbrugsudstyr, så over tid vil batteriets kapacitet/ levetid blive reduceret. Hvis batteriets levetid reduceres til under det halve af starttiden, anbefaler vi at købe et nyt batteri.

Når du ikke bruger batteriet i lang tid, kan du opbevare batteriet, når du har ladet det op til 30-40 % af dets kapacitet.

Det forlænger batteriets levetid.

## Forlængelse af brugstiden for batteriet

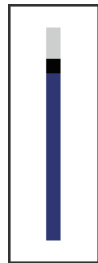

### Højere lysstyrke for LCD-skærmen

- 1 Klik på **menuen Amuletter > Indstil**  **> Lysstyrke** .
- 2 Juster lysstyrken med kontrollinjen til skærmens lysstyrke. Batteriets levetid bliver forlænget.



## Brug af strømstyringsprogrammet

Dette program hjælper dig med at bruge batteriet mere effektivt og understøtter den strømtilstand, der er optimal for driftsmiljøet.

- 1 Klik på **menuen Amuletter** på skrivebordet **> Indstil**  **> Kontrolpanel > Hardware og lyd > Strømstyring**. Alternativt kan du højreklikke på strømmålingsikonet  i meddelelsesområdet på proceslinjen og vælge **Strømstyring**.
- 2 Hvis følgende skærm vises, skal du vælge en af funktionerne.

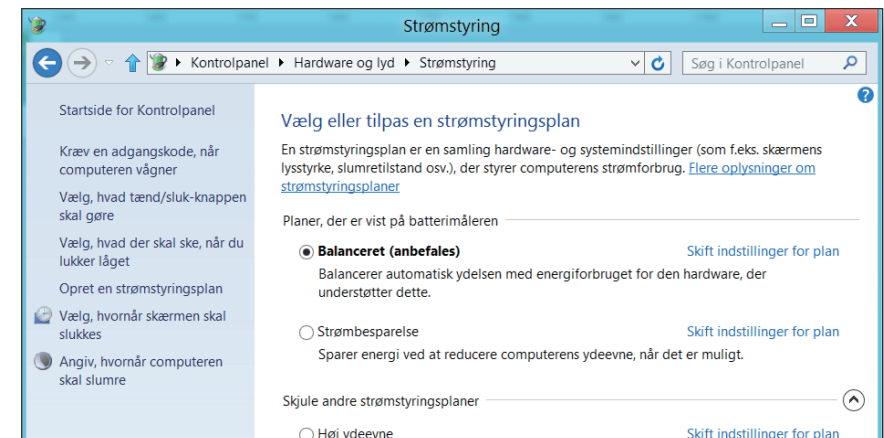

## Brug af Funktionen til batterikalibrering

Hvis du oplader eller aflader batteriet i blot et kort tidsrum, kan batteritiden blive reduceret med forskellen mellem den aktuelle batteriopladning og den viste resterende batteriladning.

Hvis det er tilfældet vil den faktiske batteriladning og den viste batteriladning blive identisk, hvis du aflader batteriet fuldstændigt ved hjælp af funktionen Batterikalibrering, og dernæst oplader det igen.



Skærbillederne og udtrykkene kan afvige fra det faktiske produkt afhængigt af computermodel og driverversion.

- 1 Afbryd AC-adapteren, når computeren er blevet slukket.
- 2 Tænd for computeren igen, og tryk på tasten **F2** for at gå til skærmen Setup (Opsætning).

- 3 Gå til emnet **Boot > Smart Battery Calibration** ved hjælp af retningstasterne og tryk på **<Enter>**.

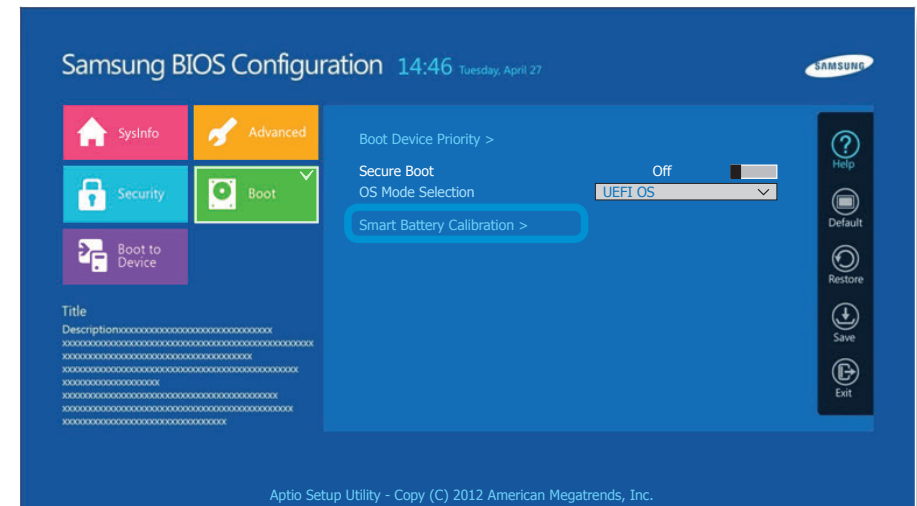

Funktionen Batterikalibrering er nu aktiveret, og batteriet bliver nu med tvang sat til at aflade. For at standse handlingen skal du trykke på knappen **<Esc>**.

Den handling tager mellem 3 og 5 timer afhængigt af batterikapaciteten og den resterende batteriladning.



## Kapitel 5. Fejlfinding

Gendannelse/sikkerhedskopiering af computeren (ekstraudstyr)	106
Geninstallation af Windows (ekstraudstyr)	113
Spørgsmål og svar	116



Hvis der opstår et problem med din computer, kan du med **Recovery** (gendannelsesprogram) nemt gendanne din computer til fabriksindstillingerne. Du kan også sikkerhedskopiere din computer, så du kan gendanne den til en ønsket tilstand når som helst.

## Introduktion til Recovery

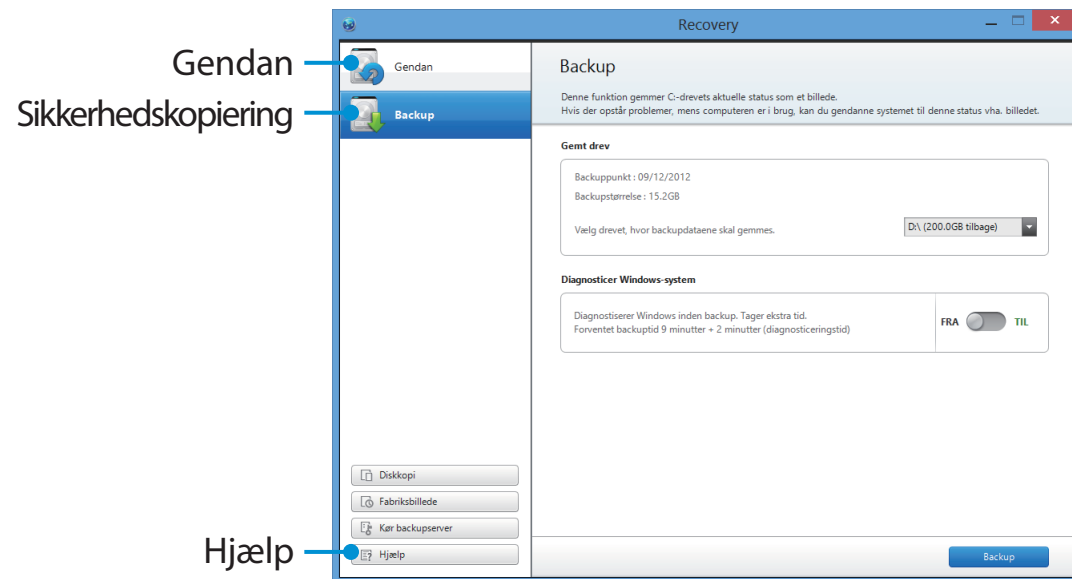

Funktion	Beskrivelse
Gendan	Gendanner hele Windows-drevet.
Sikkerhedskopiering	Du kan sikkerhedskopiere hele Windows-drevet.



- **Recovery** medfølger måske ikke eller kan være en anden version, afhængigt af modellen.
- Nogle funktioner kan være en anelse anderledes eller mangle, afhængigt af versionen. Se programmets hjælpeafsnit for flere oplysninger.
- For modeller hvor harddisk- eller SSD-kapaciteten er mindre end 64 GB, medfølger programmet **Recovery** ikke.
- Optiske drev (cd/dvd-drev mv.) understøttes ikke af **Recovery**-programmet.
- Da gendannelse af systemet sletter alle data og brugerinstallerede programmer, der er gemt efter dit seneste gendannelsespunkt, tilrådes det at sikkerhedskopiere alle vigtige data, inden du gendanner dit system.

## Gendannelse

Du kan gendanne computerindstillingerne til fabriksindstillingerne, hvis computeren ikke kan starte, eller hvis du oplever et alvorligt problem med computeren.

### 1 - Hvis Windows ikke starter

Tænd for computeren, og tryk flere gange på tasten **F4** for at åbne skærbilledet **Recovery**.

- På startskærmen når computeren starter

Fra **startskærmen**: Højreklik et vilkårligt sted, og vælg **Alle apps**  i nederste højre hjørne. Klik derefter på **Recovery**.

### 2 Hvis programmet kører for første gang, skal du acceptere Brugeraftalen.

### 3 Hvis den første skærmmenu vises, skal du klikke på **Recover (Gendan)**.

Vælg et gendannelsespunkt, og klik på **Recover (Gendan)**.



Hvis du indstiller User Data Maintenance (Vedligeholdelse af brugerdata) til ON (TIL), gendannes computeren, mens brugerens aktuelle data bevares.

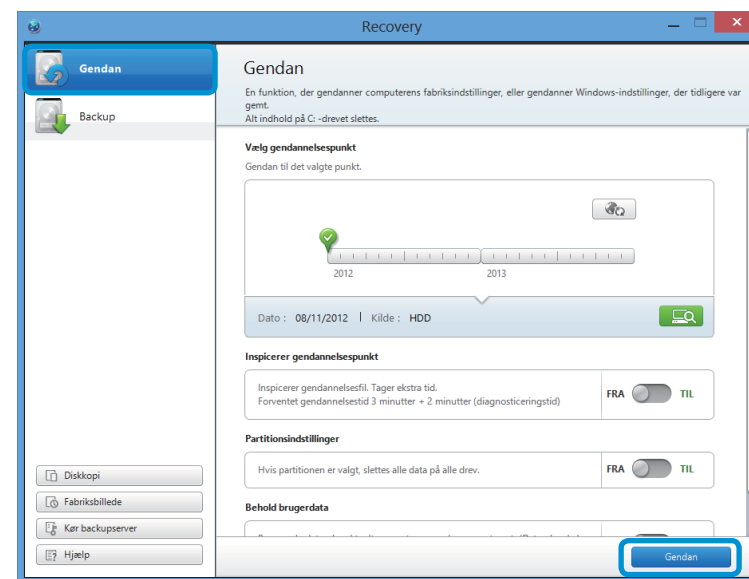

### 4 Gendan udføres baseret på skærminstruktionerne. Når gendan er udført, kan du anvende din computer normalt.

## Gendannelse efter en sikkerhedskopi

Du kan gendanne din computer, når du har sikkerhedskopieret din computer til et separat drev eller en ekstern lagerenhed.

## Sikkerhedskopiering

- 1 For at sikkerhedskopiere din computer til en ekstern lagerenhed skal du tilslutte den eksterne lagerenhed og vælge det relevante drev.

- 2 Klik på **Backup (Sikkerhedskopier)** på startskærmen i Recovery.  
Vælg det drev, der skal gemmes, og klik på **Backup (Sikkerhedskopier)**.



Du kan ikke vælge et dvd-drev.

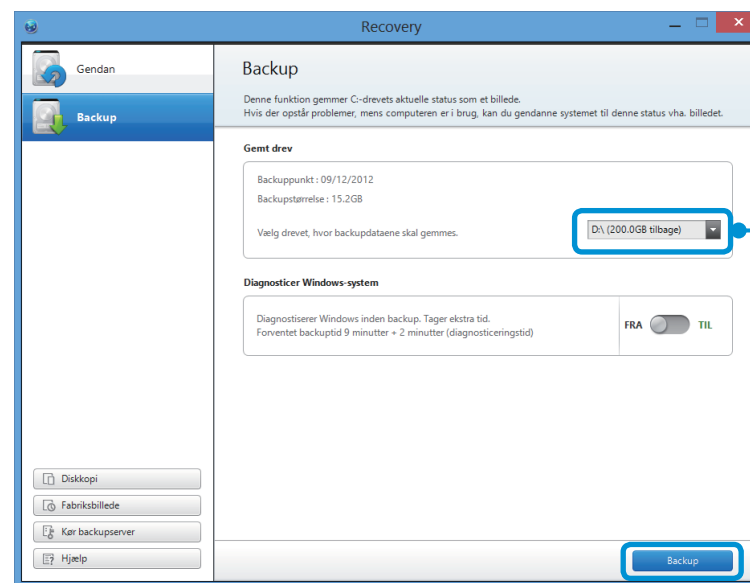

Vælg et drev at gemme på.

- 3 Denne sikkerhedskopiproces udføres på basis af instruktionerne.

## Gendannelse

Du kan gendanne din computer med sikkerhedskopierne fra ovenstående proces.

- 1 Hvis sikkerhedskopiafbildningen er gemt på en ekstern lagerenhed, skal du tilslutte enheden.
- 2 Start **Recovery**, og klik på **Recover (Gendan)**.
- 3 Vælg en **Recover Option (Gendansmulighed)**, og klik på **Recover (Gendan)**. Vælg et punkt til gendannelse.

- 4 Gendan udføres baseret på skærminstruktionerne. Du kan anvende din computer, når gendan er udført.

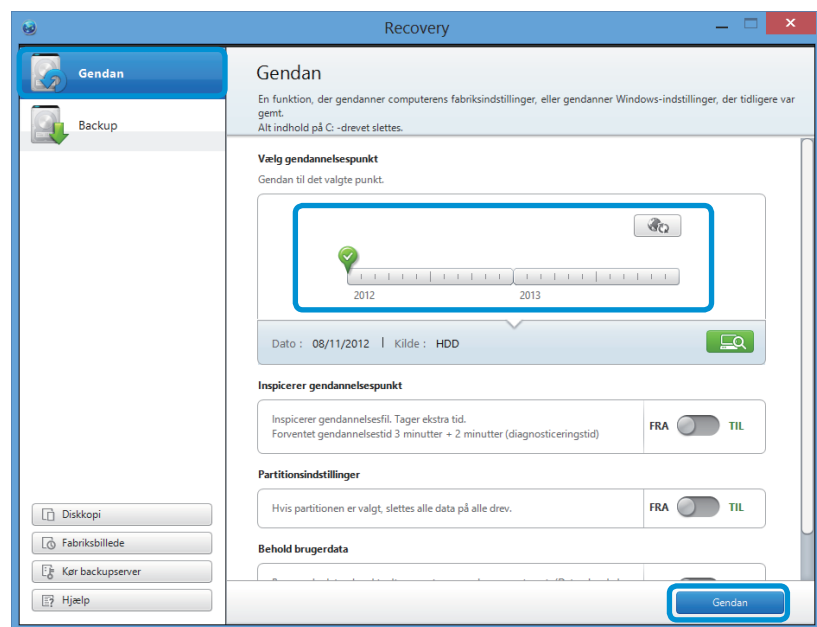

## Sådan kopieres den eksterne lagerdisk

Når du udskifter en lagerenhed, som f.eks. en harddisk, SSD mv. (herefter kaldet harddisk), der er indbygget i din computer, kan du nemt og sikkert flytte dine eksisterende data til den nye lagerenhed.

! Den nye lagerenhed skal have tilstrækkelig plads til at kunne rumme dine eksisterende data.

📝 Du skal købe et eksternt, hårdt USB-stik separat for at slutte harddisken til din computer.

- 1 Du skal købe et eksternt, hårdt USB-stik separat for at slutte harddisken til din computer.
- 2 Start **Recovery**, og klik på **Disk copy (Diskkopi)** .
- 3 Vælg en mulighed i **Disk recovery Point (Diskgendannelsespunkt)**, og klik på **Disk copy (Diskkopi)**.

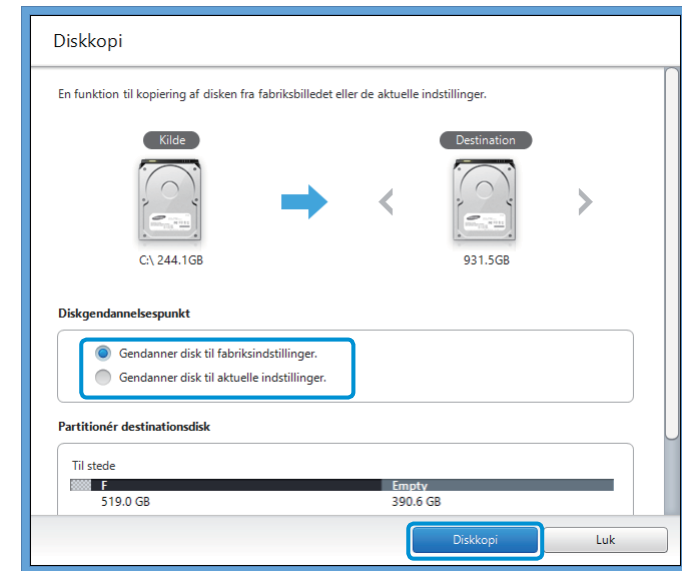

- 4 Dataene fra den nuværende harddisk gemmes på den nye harddisk.
- 5 Når dataene er helt gemt: Åbn harddiskdækslet i bunden af din computer, og udskift den eksisterende harddisk med den nye.

📝 Hvis du ikke kan åbne dækslet i bunden af computeren: Kontakt Samsungs servicecenter for at få hjælp. I dette tilfælde kan du blive opkrævet for den pågældende service.

- 6 Din computer er nu udstyret med en ny harddisk. Den nye harddisk indeholder nu alle data fra den gamle harddisk med de samme indstillinger.

## Funktionen Eksporter diskafbildning

Hvis du ofte gendanner din computer til fabriksindstillingerne, kan du nemt gendanne din computer efter eksport af en diskafbildning med fabriksstatussen til en ekstern lagerenhed.

**1** Tilslut den eksterne lagerenhed, og vælg derefter et drev at gemme på.

**2** Klik på **Kør**.

**3** Udfør processen ved at følge instruktionerne for helt at gemme diskafbildningen med fabriksstatussen til den eksterne lagerenhed.

Kobl nu den eksterne lagerenhed fra, og opbevar den separat.



For at gendanne computerindstillingerne til fabriksindstillingerne skal du tilslutte den eksterne lagerenhed, der indeholder diskafbildningen af din computer og gentage de trin, der er nævnt i afsnittet **Gendannelse**.

## Funktionen til computergendannelse i Windows 8

Hvis der opstår et problem med din computer, kan du med programmet Recovery gendanne din computer til standardindstillingerne.



På modeller, hvor SSD'en er mindre end 64 GB, anvendes Windows' funktion til systemgendannelse i stedet for programmet **Recovery**.

**1** Klik på **menuen Amuletter > Indstil > Skift pc-indstillinger > Generelt**.

**2** Klik på knappen **Start** for **Optimer....** eller **Fjern.....**

### Optimer....

Hvis din pc ikke fungerer korrekt, kan du gendanne din pc, mens du bevarer dine mediefiler, som f.eks. dine foto-, video- og musikfiler mv. samt dine personlige dokumenter.

### Fjern....

Du kan fjerne alle elementer på din PC og installere Windows igen.



Du bør sikkerhedskopiere filerne i følgende mapper, inden du bruger pc-gendannelsesfunktionen, da disse filer ikke bevares.

\Windows, \Program files, \Program files(x86), \ProgramData, OEM-mappe (f.eks.) c:\samsung, \Users\<brugernavn>\AppData

**3** Følg instruktionerne på skærmen for at fortsætte med gendannelsesprocessen.

Når gendannelsen er udført, kan du anvende din computer normalt.



Du kan gendanne nødvendige softwareprogrammer fra Samsung via **Alle apps**  **> SW Update**.



Du kan geninstallere Windows vha.

**SYSTEMGENDANNELSESMEDIET** til Windows, hvis Windows ikke længere fungerer korrekt. (For modeller der leveres med et SYSTEMGENDANNELSESMEDIE.)

For modeller der leveres med **Recovery**, kan du geninstallere Windows vha. **Recovery**.

Disse beskrivelser er kun for Windows 7/8 og Windows Vista og for understøttede modeller.



- Et **SYSTEMGENDANNELSESMEDIE** er muligvis ikke medleveret, afhængigt af computermodellen.
- Hvis du ikke kan starte Windows, eller hvis du vil slette alle eksisterende data og geninstallere Windows, skal du installere Windows i henhold til beskrivelserne i **Geninstallation, hvis Windows ikke starter**.
- Nogle af billederne kan afvige fra det faktiske produkt.
- Beskrivelserne kan være forskellige alt afhængigt af operativsystemet.



- Data (filer og programmer), der er gemt på harddisken, slettes muligvis ved geninstallation af Windows.
- Sørg for at sikkerhedskopiere alle vigtige data. Samsung Electronics kan ikke holdes ansvarlig for nogen form for tab af data.

## Geninstallation i Windows

- 1 Anbring **SYSTEMGENDANNELSESMEDIET** i CD-drevet.
- 2 Hvis vinduet Select Windows Installation (Vælg Windows-installation) vises, skal du klikke på **Install Now (Installer)**. Når vinduet Select Update (Vælg opdatering) vises, skal du klikke på det relevante element.



- Hvis du vælger **Go online to get the latest updates for installation (Gå online for at hente de nyeste opdateringer til installation)** i vinduet Select Update (Vælg opdatering), installeres de nyeste opdateringer, og trin 4 følger. Til dette skal der være oprettet forbindelse til internettet fra computeren.
- For Windows 7/8 vises måske den skærm, der spørger om, hvilket operativsystem der skal installeres. Det afhænger af versionen. Hvis du klikker på knappen Next (Næste), vises skærmen for trin 3.

- 3 Hvis skærbilledet User Agreement (Brugeraftale) vises, skal du vælge **I accept the license terms (Jeg accepterer licensbetingelserne)** og derefter klikke på **Next (Næste)**.



- For Windows 7/8 vises skærmen muligvis ikke. Det afhænger af versionen.

**4** Følgende vindue vises. Vælg en installationsmulighed.

Hvis du klikker på **Custom (Brugerdefineret)**, fortsætter procedurerne fra trin 5 i rækkefølge.

Hvis du klikker på **Upgrade (Opgrader)**, fortsætter procedurerne fra trin 6 i rækkefølge.



- For Windows 7/8 vises skærmen muligvis ikke. Det afhænger af versionen.
- **Custom (Brugerdefineret)**  
Vælg denne indstilling, hvis du vil **geninstallere Windows**. Efter den brugerdefinerede installation skal du geninstallere alle nødvendige enhedsdrivere og programmer. Desuden forbliver unødvendige mapper og filer muligvis på harddiskene efter installationen (f.eks. C:\Windows.old osv.).
- **Upgrade (Opgradering)**  
Vælg denne mulighed for at **opgradere Windows** og bevare aktuelle filer, konfigurationer og programmer. Selvom du derfor ikke behøver at geninstallere enhedsdrivere og programmer, fungerer visse programmer muligvis ikke korrekt efter opgraderingen.

**5** Når der åbnes et vindue, hvori du bliver spurgt om, hvilken placering operativsystemet skal installeres på, skal du vælge en diskdrevpartition og klikke på knappen **Næste**.



D-drevet indeholder et område til lagring af den sikkerhedskopiafbildning, der anvendes af Samsung Recovery Solution. Det anbefales at installere Windows på C-drevet.



Hvis tidligere Windows-installationsfiler findes på den valgte partition, vises der en meddelelse om, at filerne og mapperne bliver flyttet til mappen Windows.old. Klik på knappen **OK**.

**6** Installationen af Windows fortsætter. Computeren genstarter tre gange i løbet af installationen. Hvis meddelelsen **Press any key to boot from CD or DVD... (Tryk på en vilkårlig tast for at starte fra en cd eller dvd...)** vises efter en genstart, skal du undlade at trykke på nogen tast.

**7** Registrer en bruger i henhold til vejledningerne på Windows-skærmen.

**8** Når registreringen er gennemført, vises skrivebordet i Windows.



Det anbefales at installere den nødvendige software, så computeren fungerer bedre.

## Geninstallation, hvis Windows ikke starter

Hvis Windows ikke starter, skal du starte op med SYSTEMGENDANNELSESMEDIET, hvorfra du kan geninstallere Windows.

- 1 Anbring **SYSTEMGENDANNELSESMEDIET** i dvd-drevet, og genstart computeren.
- 2 Hvis meddelelsen **Press any key to boot from CD or DVD... (Tryk på en vilkårlig tast for at starte fra en cd eller dvd...)** vises under opstart, skal du trykke på en vilkårlig tast på tastaturet.

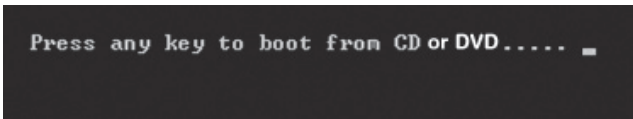

Press any key to boot from CD or DVD.....

- 3 Efter et stykke tid åbnes indstillingsvinduerne for f.eks. sprog, klokkeslæt, tastatur osv. Bekræft indstillingerne, og klik på knappen **Næste**.
- 4 Hvis vinduet **Select Windows Installation (Vælg Windows-installation)** vises, skal du klikke på **Install Now (Installer)**.



For Windows 7/8 vises måske den skærm, der spørger om, hvilket operativsystem der skal installeres. Det afhænger af versionen. Hvis du klikker på knappen **Næste**, vises skærmen for trin 5.

- 5 Hvis skærbilledet User Agreement (Brugeraftale) vises, skal du vælge **I accept the license terms (Jeg accepterer licensbetingelserne)** og derefter klikke på **Næste**.



For Windows 7/8 vises skærmen muligvis ikke. Det afhænger af versionen.

- 6 Klik på **Custom (Brugerdefineret)**, når det vindue, der beder om installationstypen, vises.



For Windows 7/8 vises skærmen muligvis ikke. Det afhænger af versionen.

- 7 Når der åbnes et vindue, hvori du bliver spurgt om, hvilken placering operativsystemet skal installeres på, skal du vælge en diskdrevpartition og derefter klikke på knappen **Næste**.



D-drevet indeholder et område til lagring af den sikkerhedskopiafbildning, der anvendes af Samsung Recovery Solution. Det anbefales at installere Windows på C-drevet.

- 
- Hvis du klikker på **Drive Options (Advanced) (Drevindstillinger (Avanceret))** kan du slette, formatere, oprette eller udvide en partition. Klik på en funktion, og fortsæt i henhold til instruktionerne på skærmen.
  - Hvis tidligere Windows-installationsfiler findes på den valgte partition, vises der en meddelelse om, at filerne og mapperne bliver flyttet til mappen Windows.old. Klik på knappen **OK**.

- 8 De efterfølgende trin er de samme som i trin 7 i Geninstallation i Windows.

Du kan se efter mulige problemer, der kan forekomme med systemet og vise relevante løsninger. Du kan også slå op i nødvendige referencer, mens du betjener computeren.

## Om gendannelse

### Sp.1 Hvad er et gendannelsesområde?

**Sv.** Samsung-computere indeholder en ekstra partition til gendannelse af computere eller til lagring af sikkerhedskopifiler. (Kun for modeller med Recovery.)

Denne partition kaldes for et gendannelsesområde, og den indeholder en gendannelsesafbildning, der består af operativsystemet og applikationsprogrammer.

### Sp.2 Den kapacitet, Windows viser for harddisken, er anderledes end produktspecifikationerne.

**Sv.** Lagerenhedens (harddiskens) kapacitet beregnes fra producenten side ud fra den antagelse, at 1 kB = 1.000 byte. Operativsystemet (Windows) beregner imidlertid lagerenhedens kapacitet ud fra den antagelse, at 1 kB = 1.024 byte, og derfor vil harddiskens kapacitetsvisning i Windows være mindre end den faktiske kapacitet.

Kapacitetsangivelsen i Windows kan være mindre end den reelle kapacitet, da nogle programmer optager et bestemt område af harddisken – udenfor Windows.

For modeller med Recovery vises harddiskkapaciteten i Windows mindre end den virkelige kapacitet, fordi Recovery anvender et skjult område på ca. 5~20 GB af harddisken til at gemme gendannelsesafbildningen, og dette skjulte område medregnes ikke i den samlede størrelse, der er tilgængelig for Windows.

Størrelsen på Recovery varierer efter model pga. forskelle i størrelserne på de anvendte programmer.

## Sp.3 Hvad er en gendannelsesafbildning?

**Sv.** Dette henviser til computerstatussen (inkl. operativsystem, specifikke drivere, software mv.), der er konverteret til en dataafbildning. Det er nødvendigt for at gendanne din computer og er integreret på computerens harddisk. Men det tilbydes ikke til lagerenheder, hvor kapaciteten er mindre end 64 GB pga. den lille kapacitet.

## Sp.4 Hvordan kan jeg gendanne en computer, der ikke har programmet Recovery?

**Sv.** Du kan gendanne computeren med den systemgendannelsesfunktion, der findes i Windows.  
Se elementet Gendannelsesfunktion i Hjælp-afsnittet for flere detaljer.

## Om Windows 8

### Sp.1 Jeg kan ikke finde knappen Start på skrivebordet.

**Sv.** Knappen Start findes ikke i **Windows 8**.  
Du kan anvende kontrolpanelet, menuer til pc-kørsel mv. ved at aktivere **menuen Amuletter**.

### Sp.2 Jeg kan ikke finde computerens Luk-knap.

**Sv.** Klik på menuen **Amuletter > Indstil > Strømforsyni...** for at vise menuen **Strømstyring**.  
Klik på **Luk computeren**.

### Sp.3 App'en forsvandt fra startskærmen.

**Sv.** Klik på menuen **Amuletter > Søg** for at vise alle installerede apps. Højreklik på den tilhørende app for at vælge en flise på startskærmen.

## Sp.4 Da jeg er fortrolig med Windows 7, ønsker jeg, at skrivebordet vises, som det gør i Windows 7.

**Sv.** I øjeblikket er der ingen metode til at indstille, at skrivebordet vises som standard.

Tryk samtidigt på **Windows-tasten + D-tasten** for at vise skrivebordet, når startskærmen vises. Dette er i øjeblikket den eneste workaround.

## Sp.5 Hvordan installerer jeg en printerdriver?

**Sv.** Kør din driverinstallationsfil, og følg de tilhørende instruktioner. Du kan installere den på samme måde som på det eksisterende operativsystem.

Se vejledningen til din printer for detaljerede instruktioner for hver model.

## Sp.6 Hvordan afinstallerer jeg driveren?

**Sv.** På skrivebordet: Klik på **menuen Amuletter > Kontrolpanel > Programmer og funktioner**.

Klik på programmet. Klik derefter på **Fjern**.

## Sp.7 Hvordan kan jeg ændre skærmindstillinger, miljøindstillinger, skriftstørrelse, farve osv.?

**Sv.** Klik på **menuen Amuletter > Indstil > Skift pc-indstillinger > Personlig tilpasning**. Du kan skifte operativsystemindstillinger, som f.eks. skærmudseende mv.

For at konfigurere din computer i detaljer: Klik på menuen **Amuletter** på skrivebordet > **Indstil > Kontrolpanel**.

Du kan konfigurere din computer på samme måde som eksisterende Windows-systemer.

## Sp.8 Active X kører ikke i Internet Explorer på startskærmen.

**Sv.** Da Internet Explorer på startskærmen overholder HTML5-webstandarderne, understøtter den ikke Active X. Men Internet Explorer på skrivebordet understøtter Active X.

### ► Sådan aktiveres Active X:

Hvis du højreklikker på Internet Explorer, vises følgende vindue. Tryk på knappen , og klik på **Vis på skrivebordet**. Active X er nu aktiveret.

## Sp.9 Jeg vil fjerne det præinstallerede Windows 8-operativsystem og installere et andet operativsystem.

**Sv.** Hvis du vil installere et andet operativsystem på din pc, skal du først ændre BIOS-indstillingerne.

For flere informationer: Gå til <http://www.samsung.com>, og gå til **Support > Hjælp og fejlfinding**. Søg efter Windows 8, og se efter søgeresultaterne for det relevante problem.

## Sp.10 Skærmen overlapper teksttegnene, eller skriften ser mindre ud.

**Sv.** Hvis skriftstørrelsen er indstillet for stor eller for lille, kan skærmen overlappe tekst, så det er svært at læse.

Højreklik et tomt sted på skrivebordet, og klik på **Personlig tilpasning > Skærm > Skift størrelse på alle elementer**, og klik derefter på **Anvend**.

### Om lyd

## Sp.1 Jeg kan ikke høre lyd fra tv'et efter tilslutning via HDMI-stikket.

- Sv.**
1. Højreklik på proceslinjen på skrivebordet, og klik på **Play Device (Afspil enhed)**.
  2. Skift indstillingen til Digital lyd (HDMI), HDMI-enhed, HDMI-output eller en anden mulighed, og klik på **Set as Default (Benyt som standard)**. Klik herefter på **OK**.

### Andet

## Sp.1 Jeg kan ikke starte min computer i DOS med en USB-enhed.

- Sv.** Hvis du vil starte din computer i DOS med en USB-enhed: Indstil elementet **Fast BIOS Mode (Hurtig BIOS-tilstand)** i menuen **Advanced (Avanceret)** i BIOS-opsætningen til **Disabled (Deaktiveret)** inden brug af denne funktion.



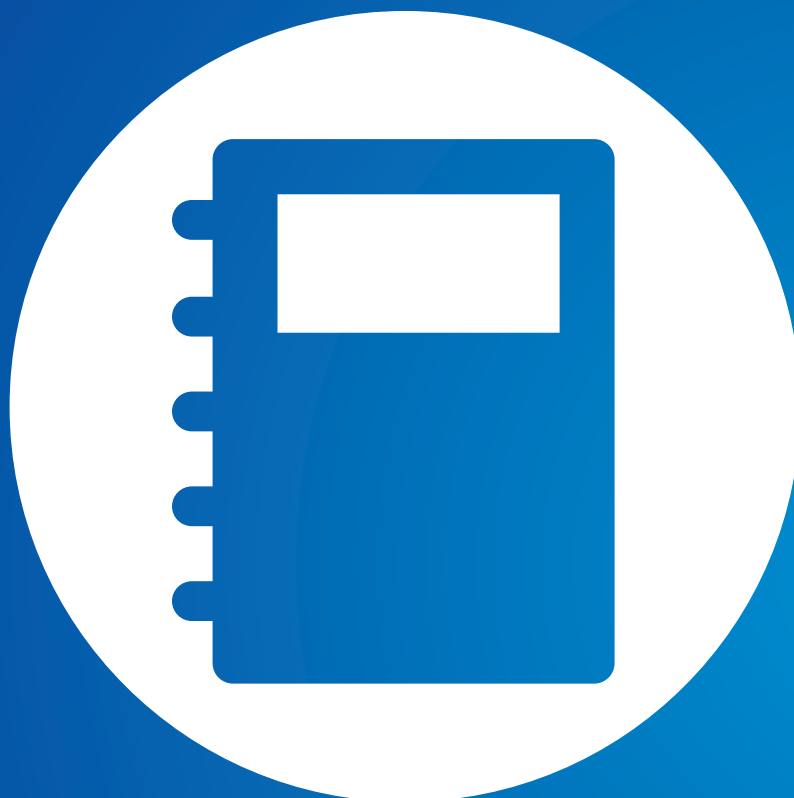

## Kapitel 6. Appendiks

<b>Vigtige sikkerhedsoplysninger</b>	<b>121</b>
<b>Reservedele og tilbehør</b>	<b>123</b>
<b>Oplysninger om sikkerhed og overholdelse af regler</b>	<b>125</b>
<b>WEEE-Symbolet</b>	<b>138</b>
<b>TCO-certificeret (kun for relevante modeller)</b>	<b>139</b>
<b>Produktspecifikationer</b>	<b>140</b>
<b>Ordliste</b>	<b>142</b>

## Sikkerhedsanvisninger

Systemet er udarbejdet og testet med de nyeste standarder inden for it-sikkerhed. For at sikre brugen af det produkt er det dog vigtigt at følge sikkerhedsinstruktionerne, der fremgår af produktet og i dokumentationsmaterialet.

 Følg altid disse anvisninger, så du undgår personskade og beskadigelse af systemet.

## Konfigurering af systemet

- Læs og følg alle anvisninger, der fremgår af produktet og i dokumentationsmaterialet, før systemet tages i brug. Alle sikkerheds- og brugsinstruktioner skal opbevares for fremtidig reference.
- Du må ikke anvende det produkt i nærheden af vand eller varmekilder, som f.eks. en radiator.
- Systemet skal anbringes på en stabil overflade.
- Produktet må kun anvendes med den type strømkilde, der er angivet på specifikationsetiketten.
- Sørg for, at de stikkontakter, du bruger til udstyret, er lettilgængelige i tilfælde af brand eller kortslutning.
- Hvis din computer er tilsluttet en justerbar spændingskontakt, skal du sørge for, at kontakten er sat i den korrekte position for dit område.
- Åbninger i computerens kabinet er beregnet til ventilation. Disse åbninger må ikke blokeres eller dækkes til. Sørg for, at der er tilstrækkeligt med plads (mindst 15 cm) rundt om systemet til ventilation, når du indretter dit arbejdsområde. Der må aldrig sættes nogen form for genstande ind i computerens ventilationsåbninger.
- Sørg for, at blæsernes ventilationsåbninger i bunden af kabinettet altid er rene. Du må ikke anbringe computeren på bløde overflader, da det vil blokere for ventilationsåbningerne.
- Hvis du anvender en forlængerledning til det system, skal du sørge for, at den samlede spænding for de tilsluttede produkter ikke overskrider forlængerledningens specifikationer.
- Brugere af bærbare computere med skinnende skærmindfatning bør overveje, hvor den bærbare computer anbringes, idet indfatningen kan forårsage forstyrrende reflekser af det omgivende lys og lyse overflader.

## Forsigtighed ved brug

---

- Du må ikke træde på strømledningen eller lade genstande ligge oven på den.
- Du må ikke spilde noget som helst på systemet. Den bedste måde at undgå det, er at lade være med at spise eller drikke i nærheden af systemet.
- Visse produkter har et udskifteligt CMOS-batteri på systemkortet. Hvis CMOS-batteriet udskiftes forkert, kan der opstå eksplosionsfare. Batteriet skal udskiftes med samme eller tilsvarende type, som anbefales af producenten. Batterier skal bortskaffes i henhold til producentens anvisninger. Hvis CMOS-batteriet skal udskiftes, skal du lade en kvalificeret tekniker udføre handlingen.
- Når computeren er slukket, er der stadig lidt spænding tilbage på computeren.  
For at undgå elektriske stød skal du før rengøring af systemet fjerne alle strømledninger, fjerne batteriet og tage modemkabler ud af stik i væggen.
- Systemets stik skal tages ud af stikkontakten og der skal udføres service af kvalificeret personale, hvis:
  - Strømledning eller stik er beskadiget.
  - Der er kommet væske i systemet.
  - Systemet ikke virker korrekt, når brugsinstruktionerne følges.
  - Computeren er blevet tabt eller hvis kabinettet er beskadiget.
  - Systemets ydelse ændres.

## Specifikationer for sikker brug af den bærbare computer

---

1. Ved installation og brug af enheder henvises til sikkerhedsforholdsreglerne i brugsvejledningen.
2. Enheder må kun anvendes med det udstyr, der er angivet i de respektive enheders tekniske specifikationer.
3. Hvis der kommer en brændt lugt eller røg fra computeren, skal den slukkes og batteriet skal tages ud. Enheden skal kontrolleres af en kvalificeret tekniker, før den atter tages i brug.
4. Service og reparation af enheder må kun udføres af godkendte servicecentre.
5. Computeren må ikke anvendes i længere tid ad gangen, hvis den er i direkte kontakt med brugerens hud. Temperaturen på bunden af kabinettet vil under normal brug stige (særligt hvis der anvendes en AC-adapter). Længerevarende direkte kontakt med huden kan forårsage ubehag og forbrændinger.

Brug kun reservedele og tilbehør, der er anbefalet af producenten.

 For at reducere risikoen for brand skal du anvende telefonledninger Nr. 26 AWG eller større.

 Du må ikke bruge produktet på steder, der er klassificeret som farlige. Sådanne områder inkluderer patientområder på hospitaler, hos tandlæger, steder med megen ilt eller industriområder.

## Bortskaffelse af batteri

 Du må ikke komme genopladelige batterier eller produkter, der drives af ikke-genopladelige produkter, i skraldespanden.

Kontakt Samsung Helpline for information om bortskaffelse af batterier, du ikke kan bruge eller genoplade mere.

Bortskaffelse af gamle batterier skal ske i overensstemmelse med lokal lovgivning.

 DER ER FARE FOR EKSPLOSION, HVIS BATTERIET UDSKIFTES MED EN FORKERT TYPE.

BRUGTE BATTERIER SKAL BORTSKAFFES I HENHOLD TIL PRODUCENTENS ANVISNINGER.

## Lasersikkerhed

Alle systemer med cd- eller dvd-drev er i overensstemmelse med de gældende sikkerhedsstandarder, herunder IEC 60825-1. Laserenhederne i disse komponenter er klassificeret som "Klasse 1 Laserprodukter" i henhold til den amerikanske "US Department of Health and Human Services (DHHS) Radiation Performance Standard". Skulle enheden have brug for service, skal du kontakte et autoriseret serviceværksted.



### • Sikkerhedsbemærkning om laseren:

Hvis du anvender andre kontroller, justeringer eller procedurer end de i den vejledning angivne, kan det medføre eksponering for farlig stråling. For at undgå eksponering af laserstråling må du ikke åbne kabinettet på et cd- eller dvd-drev.

- Klasse 1M laserstråling, hvis funktionsdelen er åben.  
Kig ikke direkte ind i optiske instrumenter.
- Klasse 3B usynlig laserstråling i åben tilstand.  
Undgå eksponering for stråling.

## Tilslutning og frakobling af AC-adapter

Vægkontakten skal være placeret i nærheden af udstyret og være lettilgængelig.

**Tag ikke strømkablet ud af stikket ved blot at trække i ledningen.**

## Krav for strømledning

Det medfølgende strømledningssæt (stik, kabel og AC-adapterstik) overholder kravene i det land, hvor udstyret er købt.

Strømledningssæt til brug i andre lande skal overholde kravene i de respektive lande, hvor computeren skal bruges. For flere oplysninger om kravene til strømledningssættet, kontakte din autoriserede forhandler eller servicecenter.

## Generelle krav

### Kravene nedenfor gælder alle lande:

- Alle strømledningssæt skal godkendes af et godkendt bureau, som er ansvarlig for vurdering i det land, hvor strømledningssættet skal bruges.
- Strømledningen skal have en strømkapacitet på minimum 7 A og en nominel spænding på 125 eller 250 volt vekselstrøm (AC), som påkrævet af hvert lands strømforsyningssystem. (USA ONLY)
- Produktets kontakter skal overholde den mekaniske konfiguration for et EN 60 320/IEC 320 Standard Sheet C7 (eller C5)-stik, så den er kompatibel med porte til udstyr på computeren.

## Trådløs vejledning

(Hvis udstyret med et 2.4G bånd eller 5G bånd)

Lav strøm, radio-LAN-typeenheder (radiofrekvens (RF) trådløse kommunikationsenheder) som går på 2,4 GHz/5 GHz bånd, kan forekomme (indbygget) i den bærbare computers system.

Yderligere begrænsninger, advarsler og anliggender for specifikke lande er angivet i det landespecifikke afsnit (eller afsnittet med landegrupper). Systemets trådløse enheder er kun tilladt til brug i lande, der kan identificeres ved radiogodkendelsesmærket (Radio Approval Mark) på systemets specifikationsmærke. Hvis landet for brugen af den trådløse enhed ikke er angivet, skal du kontakte de lokale radiogodkendelsesagentur for oplysninger om krav. Trådløse enheder er nøje reguleret, og brugen er ikke altid tilladt.

RF-feltstyrken for de trådløse enheder, der kan være indlejret i den bærbare computer, er under de internationale RF-eksponeringsgrænseværdier, der er kendt på det tidspunkt. Da de trådløse enheder (der kan være indlejret i den bærbare computer) udsender mindre energi end det tilladte i sikkerhedsstandarderne og anbefalingerne for radiofrekvens, mener producenten, at brugen af disse enheder er sikker. Uanset strømstyrke skal du være opmærksom på at minimere kontakt til mennesker under normal brug.

Under visse forhold kræves begrænsninger for brugen af trådløse enheder. På næste side er der eksempler på almindelige restriktioner:



- Trådløs kommunikation via radiofrekvenser kan interferere med udstyr ombord på fly. I henhold til de gældende regler for fly skal trådløse enheder slukkes under flyvningen. 802.11ABGN (også kendt som trådløst Ethernet eller Wifi) og Bluetooth-kommunikationsudstyr er eksempler på enheder, der anvender trådløs kommunikation.
- På steder, hvor muligheden for interferens med andre enheder eller tjenester er skadelig eller opfattes som skadelig, kan brugen af trådløse enheder være begrænset eller forbudt. Lufthavne, hospitaler og miljøer med oxygen eller anden brandfarlig gas er begrænsede eksempler, hvor brugen af trådløse enheder kan være begrænset eller forbudt. Hvis du i et bestemt miljø er usikker på brugen af trådløse enheder, skal du spørge den gældende autoritet om tilladelse, før du tænder eller bruger den trådløse enhed.
- Hvert land har forskellige begrænsninger for brug af trådløse enheder. Da dit system er udstyret med en trådløs enhed, skal du kontrollere med de lokale radiogodkendelsesmyndigheder før afrejse med hensyn til begrænsninger for brug af trådløse enheder i destinationslandet, hvis du vil rejse med sit system.
- Hvis dit system har en intern integreret trådløs enhed, må du ikke bruge den trådløse enhed, medmindre alle dæksler og afskærmninger sidder på og systemet er helt samlet.

- ! Brugeren må ikke udføre service på trådløse enheder. De må ikke modificere dem på nogen måde. Hvis du modificerer en trådløs enhed, er den ikke godkendt til brug. Kontakt venligst producenten angående service.
- Brug kun drivere, der er godkendt for det land, som enheden skal bruges i. Se producentens systemgendannelsessæt (System Restoration Kit) eller kontakt producentens tekniske support for yderligere oplysninger.

## USA

### Sikkerhedskrav og -meddelelser for USA og Canana

Du må ikke røre ved antennen eller flytte den, hvis den sender eller modtager.

Du må ikke holde på komponenter, der har kontakt til radioen, på en sådan måde at antennen kommer meget tæt på eller rører ved den huden på kroppen under sending, særligt ansigtet og øjnene.

Du må ikke betjene radioen eller forsøge at sende data, medmindre antennen er tilsluttet, ellers kan radioen blive beskadiget.

#### Brug på særlige steder:

Brugen af trådløse enheder på fly reguleres af restriktionerne fra de pågældende miljøers sikkerhedsansvarlige.

Brugen af trådløse enheder ombord på fly reguleres af Federal Aviation Administration (FAA).

Brugen af trådløse enheder på hospitaler begrænses af de regler, der gælder for det pågældende hospital.

#### ! Advarsel om brug i nærheden af eksplosive enheder

Bærbare sendere (som f.eks. en trådløs netværksenhed) må ikke anvendes i nærheden af uafskærmede sprængladninger eller i et miljø med sprængfarlige stoffer, medmindre enheden er blevet modificeret og kvalificeret til sådan brug.





## Advarsel om brug ombord på fly

Reglerne fra FCC og FAA forbyder brug af radiofrekvensbaserede trådløse enheder ombord på fly, da deres signaler kan interferere med følsomme instrumenter ombord på fly.

## Andre trådløse enheder

### Sikkerhedsmeddelelse for andre enheder på det trådløse

**netværk:** Der henvises til den medfølgende dokumentation for trådløse Ethernet-adaptere eller andre enheder på det trådløse netværk.



Del 15-radioenheder opererer på basis af ikke-interferens med andre enheder, der anvender den frekvens. Enhver ændring eller modificering af nævnte produkter, der ikke udtrykkeligt er godkendt af Intel, kan medføre ophævelse af tilladelse til at betjene den enhed.

## Utilsigtet emitter i henhold til FCC Artikel 15

Det apparat er i overensstemmelse med afsnit 15 i FCC-reglerne. Brugen er underlagt følgende to krav: (1) Denne enhed må ikke forårsage skadelig interferens, og (2) Denne enhed skal acceptere enhver modtagen interferens, herunder interferens, der kan forårsage uønskede funktionstilstande.



Dette udstyr er testet og fundet i overensstemmelse med grænserne for en digital enhed i klasse B i henhold til artikel 15 i FCC-reglerne. Disse grænser er fastsat for at tilvejebringe en rimelig beskyttelse mod skadelig interferens i beboelsesområder. Det udstyr genererer, anvender og kan udsende radiofrekvensenergi, og hvis det ikke installeres og anvendes ifølge anvisningerne, kan det forårsage skadelig interferens ved radiokommunikation. Hvis det udstyr forårsager skadelig interferens ved radio- eller fjernsynsmodtagelse, hvilket kan fastslås ved at tænde og slukke for udstyret, opfordres brugeren til at forsøge at korrigere for interferensen følge et eller flere af disse trin:

- Sørg for, at ændre retning eller anbring modtageantennen et andet sted.
- Sørg for, at øge afstanden mellem udstyret og modtageren.
- Tilslut udstyret til en stikkontakt på et andet kredsløb end det, som modtageren er forbundet til.
- Kontakt forhandleren eller en autoriseret radio-/tv-tekniker for hjælp.



Om nødvendigt skal brugeren kontakte sin forhandler eller en autoriseret radio-/tv-tekniker for yderligere hjælp. Brugeren kan muligvis finde følgende folder nyttig: "Something About Interference."

Folderen kan indhentes ved henvendelse til det lokale FCC-kontor. Samsung er ikke ansvarlig for nogen radio- eller tv-interferens, der er forårsaget af uautoriseret modificering af det udstyr og udskiftning eller tilslutning af andre kabler og andet udstyr end det, der er angivet af Samsung. Udbedring af fejl påhviler brugeren. Du må kun bruge afskærmede datakabler til dette system.

## Utsigtet emitter i henhold til FCC Artikel 15

(Hvis udstyret med et 2.4G bånd eller 5G bånd)

Dette produkt kører på svagstrøm, hvor radio LAN type-enhed (radiofrekvensbaseret (RF) enhed til trådløs kommunikation), der opererer i 2,4 GHz/5 GHz-båndet, kan være integreret i computeren. Dette afsnit gælder kun, hvis disse enhed er til sted. Der henvises til systemmærket for kontrol af tilstedeværelsen af trådløse enheder.

Trådløse enheder i dit system er kun kvalificeret til brug i USA, hvis der er et FCC identifikationsnummer på systemet.

Den enhed er begrænset til indendørs brug på grund af sin funktion i frekvensområdet 5,15 til 5,25 GHz. FCC kræver, at det produkt anvendes indendørs i frekvensområdet 5,15 til 5,25 GHz for at reducere eventuel skadelig interferens med mobile satellitsystemer på samme kanal. Højeffektradarsystemer allokeres som primære brugere på båndet 5,25 til 5,35 GHz og 5,65 til 5,85 GHz. Disse radarstationer kan forårsage interferens med og/eller skade på den enhed.

Brugen er underlagt følgende to krav: (1) Den enhed må ikke forårsage skadelig interferens, og (2) den enhed skal acceptere enhver modtagen interferens, herunder interferens, der kan forårsage uønskede funktionstilstande.



Brugeren må ikke selv udføre service på trådløse enheder. De må ikke modificeres på nogen måde.

Modificering af en trådløs enhed medfører ophævelse af tilladelse til at bruge den. Kontakt producenten angående service.

## Sundheds- og sikkerhedsoplysninger

### Udsættelse for radiofrekvensbølger

#### Certificeringsoplysninger

Dette produkt kan indeholde en integreret radiosender og -modtager. Produktet er designet og produceret til ikke at overskride emissionsgrænserne for udsættelse for radiofrekvensenergi som fastslået af den amerikanske forbundsregerings Federal Communications Commission (FCC). Disse FCC-emissionsgrænser for udsættelse er udledt af anbefalinger fra de to ekspertorganisationer the National Council on Radiation Protection and Measurement (NCRP) og the Institute of Electrical and Electronics Engineers (IEEE). I begge tilfælde er anbefalingerne udarbejdet af videnskabsmænd og ingeniørekspertes fra erhvervslivet, staten og den akademiske verden efter en gennemgribende gennemgang af videnskabelige artikler om den biologiske påvirkning af radiofrekvensenergi.

Før en ny model kan sælges på markedet, skal den certificeres over for FCC, at den ikke overskrider emissionsværdierne for udsættelse som fastslået af FCC. Evaluering af alle modeller foretages i de stillinger og placeringer (fx nederst på kroppen), som er påkrævet af FCC.

Ved kropsbåret betjening opfylder denne model FCC's retningslinjer for radiofrekvensudsættelse, når den benyttes sammen med Samsung-tilbehør beregnet til dette produkt. Hvis ovenstående restriktioner ikke overholdes, risikerer man at overskride FCC's retningslinjer for radiofrekvensudsættelse.

Oplysninger om radiofrekvensudsættelse eller SAR kan læses online på <http://www.fcc.gov/oet/ea/fccid/>. Denne hjemmeside benytter dette produkts FCC-id-nummer, der står udvendigt på produktet. Det kan nogle gange være nødvendigt at fjerne batterierne for at finde nummeret. Når du har fundet FCC-id-nummeret for et bestemt produkt, skal du følge anvisningerne på hjemmesiden, og denne giver så oplysninger om radiofrekvensudsættelse eller værdierne for typisk eller maksimum SAR for et specifikt produkt.

Gælder kun for tilsvarende model

The Specific Absorption Rate (SAR) er en måleenhed for, hvor meget radiofrekvensenergi en menneskekrop optager, angivet i enheder watt per kilogram (W/kg). FCC kræver, at trådløse apparater overholder en sikkerhedsgrænse på 1,6 watt per kilogram (1,6 W/kg).

SAR-niveauet for dette apparat under betjening kan være langt under maksimumsværdien. Dette skyldes, at dette apparat er designet til at fungere ved flere effektniveauer, således at den kun behøver at bruge den effekt, der er nødvendig for at kunne nå netværket. Som hovedregel er effektoutputtet lavere, jo tættere man er på en basestationantenne for trådløse enheder.

## Canada

### Utsigtet emitter i henhold til ICES-003

Det digitale apparat overskrider ikke klasse B-grænseværdierne for emission af radiostøj fra digitale apparater, som angivet i reglerne for radiointerferens fra Industry Canada.

Le présent appareil numérique n'émet pas de bruits radioélectriques dépassant les limites applicables aux appareils numériques de Classe B prescrites dans le règlement sur le brouillage radioélectrique édicté par Industrie Canada.

### Utsigtet emitter i henhold til RSS 210

Denne enhed overholder RSS 210 fra Industry Canada. Brug er omfattet af følgende to betingelser: (1) denne enhed må ikke forårsage interferens, og (2) denne enhed skal acceptere enhver interferens, herunder interferens, der kan forårsage uønsket funktion.

L' utilisation de ce dispositif est autorisée seulement aux conditions suivantes : (1) il ne doit pas produire de brouillage et (2) l' utilisateur du dispositif doit être prêt à accepter tout brouillage radioélectrique reçu, même si ce brouillage est susceptible de compromettre le fonctionnement du dispositif.

Termen "IC" før udstyrets certificeringsnummer betyder blot, at de tekniske specifikationer fra Industry Canada er overholdt. For at reducere mulig radiointerferens for andre brugere bør antenntypen og -forstærkningen vælges, så den ækvivalent isotropisk udstrålede effekt (EIRP) ikke er større end nødvendig for korrekt kommunikation. For at forhindre radioforstyrrelse af licenserede tjenester er denne enhed beregnet til indendørs brug og skal holdes væk fra vinduer med henblik på maksimal afskærmning. Udstyr (eller dets sendeantenne), der er installeret udendørs, er underlagt licensordning.

Pour empêcher que cet appareil cause du brouillage au service faisant l'objet d'une licence, il doit être utilisé à l'intérieur et devrait être placé loin des fenêtres afin de fournir un écran de blindage maximal. Si le matériel (ou son antenne d'émission) est installé à l'extérieur, il doit faire l'objet d'une licence.

(Hvis udstyret med et 2.4G bånd eller 5G bånd)

Dette produkt kører på svagstrøm, hvor radio LAN type-enheden (radiofrekvensbaseret (RF) enhed til trådløs kommunikation), der opererer i 2,4 GHz/5 GHz-båndet, kan være integreret i computeren. Det afsnit er kun gældende, hvis disse enheder til stede. Der henvises til systemmærket for at kontrollere tilstedeværelsen af trådløse enheder.

Trådløse enheder i dit system er kun godkendt til brug i Canada, hvis der er et identifikationsnummer fra Industry Canada på systemet.

Ved brug af trådløst LAN via IEEE 802.11a er det produkt begrænset til indendørs brug grundet dets funktion i frekvensområdet 5,15 til 5,25 GHz. Industry Canada kræver, at det produkt bruges indendørs i frekvensområdet 5,15 GHz til 5,25 GHz for at reducere den potentielt skadelige interferens med mobile satellitsystemer på samme kanal. Højeffektradarsystemer allokeres som primær bruger af området 5,25 til 5,35 GHz og 5,65 til 5,85 GHz. Disse radarsystemer kan forårsage interferens med og/eller skade på den enhed.

Den maksimalt tilladte antenneforstærkning for brug med den enhed er 6dBi for overensstemmelse med E.I.R.P-grænseværdien for frekvensområdet 5,25 til 5,35 og 5,725 til 5,85 GHz ved punkt-til-punkt-funktionalitet.

Udgangseffekten af den trådløse enhed i den bærbare computer er under RF-grænseværdierne, der er angivet af Industry Canada.

Brugen er underlagt følgende to krav: (1) Denne enhed må ikke forårsage skadelig interferens, og (2) Denne enhed skal acceptere enhver modtagen interferens, herunder interferens, der kan forårsage uønskede funktionstilstande.

 For at forhindre radiointerferens med licensbaserede tjenester, er den enhed beregnet til indendørs brug og skal holdes væk fra vinduer, så der er maksimal afskærmning. Udstyr (eller senderantenne), der er installeret udendørs, er underlagt licensforholdene.



Brugeren må ikke udføre service på trådløse enheder. De må ikke modificeres på nogen måde. Modificering af en trådløs enhed medfører ophævelse af tilladelse til at bruge den. Kontakt producenten angående service.

## Brasilien

Este produto esta homologado pela ANATEL, de acordo com os procedimentos regulamentados pela Resolucao 242/2000, e atende aos requisitos tecnicos aplicados.

Este equipamento opera em caráter secundário, isto é, não tem direito a proteção contra interferência prejudicial, mesmo de estações do mesmo tipo, e não pode causar interferência a sistemas operando em caráter primário.

## EU

### CE-mærkning og overensstemmelsesmeddelelser gældende for EU

Produkter, der er beregnet til salg i EU, er markeret med CE-mærket (Conformité Européene), som angiver overensstemmelse med gældende direktiver og europæiske standarder og tilføjelser, der er angivet nedenfor. Det udstyr har også identifikationsmærket Klasse 2.

Følgende oplysninger er kun gældende for systemer, der er CE-mærket **CE**.

### Europæiske direktiver **CE**

Dette it-udstyr er testet og fundet overensstemmende med følgende EU-direktiver:

- EMC-direktiv 2004/108/EF
- Lavspændingsdirektiv 2006/95/EF
- R&TTE-direktiv 1999/5/EF

### Oplysning om europæisk radiogodkendelse (for produkter med EU-godkendte radioenheder)

Dette produkt kører på svagstrøm, hvor radio LAN type-enhed (radiofrekvensbaseret (RF) enhed til trådløs kommunikation), der opererer i 2,4 GHz/5 GHz-båndet, kan være integreret i computeren, som er beregnet til brug i private hjem eller på kontorer. Det afsnit er kun gældende, hvis disse enheder forefindes. Der henvises til systemmærket for at kontrollere tilstedeværelsen af trådløse enheder.



Trådløse enheder i dit system er kun tilladt til brug i EU eller tilknyttede områder, hvis der er et CE-mærke **CE** med et registreringsnummer og advarselssymbol på systemet.







Udgangseffekten for den trådløse enhed indlejret i den bærbare computer er under RF-grænseværdierne, der er fastsat af EU-kommissionen gennem R&TTE-direktivet.







Det lave bånd på 5,15 - 5,35 GHz er kun beregnet til indendørs brug.









Se restriktionerne nedenfor med hensyn til 802.11b og 802.11g for de specifikke lande eller områder under overskriften "Restriktioner for det europæiske økonomiske samarbejdsområde".

## EU R&TTE-overensstemmelseserklæringer

	<b>Česky</b> [Czech]	Samsung tímto prohlašuje, že tento Notebook PC je ve shodě se základními požadavky a dalšími příslušnými ustanoveními směrnice 1999/5/ES.
	<b>Dansk</b> [Danish]	Undertegnede Samsung erklærer herved, at følgende udstyr Notebook PC overholder de væsentlige krav og øvrige relevante krav i direktiv 1999/5/EF.
	<b>Deutsch</b> [German]	Hiermit erklärt Samsung, dass sich das Gerät Notebook PC in Übereinstimmung mit den grundlegenden Anforderungen und den übrigen einschlägigen Bestimmungen der Richtlinie 1999/5/EG befindet.
	<b>Eesti</b> [Estonian]	Käesolevaga kinnitab Samsung seadme Notebook PC vastavust direktiivi 1999/5/EÜ põhinõuetele ja nimetatud direktiivist tulenevatele teistele asjakohastele sätetele.
	<b>English</b>	Hereby, Samsung, declares that this Notebook PC is in compliance with the essential requirements and other relevant provisions of Directive 1999/5/EC.
	<b>Español</b> [Spanish]	Por medio de la presente Samsung declara que el Notebook PC cumple con los requisitos esenciales y cualesquiera otras disposiciones aplicables o exigibles de la Directiva 1999/5/CE.

	<b>Ελληνική</b> [Greek]	ΜΕ ΤΗΝ ΠΑΡΟΥΣΑ Samsung ΔΗΛΩΝΕΙ ΟΤΙ Notebook PC ΣΥΜΜΟΡΦΩΝΕΤΑΙ ΠΡΟΣ ΤΙΣ ΟΥΣΙΩΔΕΙΣ ΑΠΑΙΤΗΣΕΙΣ ΚΑΙ ΤΙΣ ΛΟΙΠΕΣ ΣΧΕΤΙΚΕΣ ΔΙΑΤΑΞΕΙΣ ΤΗΣ ΟΔΗΓΙΑΣ 1999/5/ΕΚ.
	<b>Français</b> [French]	Par la présente Samsung déclare que l'appareil Notebook PC est conforme aux exigences essentielles et aux autres dispositions pertinentes de la directive 1999/5/CE.
	<b>Italiano</b> [Italian]	Con la presente Samsung dichiara che questo Notebook PC è conforme ai requisiti essenziali ed alle altre disposizioni pertinenti stabilite dalla direttiva 1999/5/CE.
	<b>Latviski</b> [Latvian]	Ar šo Samsung deklarē, ka Notebook PC atbilst Direktīvas 1999/5/EK būtiskajām prasībām un citiem ar to saistītajiem noteikumiem.
	<b>Lietuvių</b> [Lithuanian]	Šiuo Samsung deklaruoja, kad šis Notebook PC atitinka esminius reikalavimus ir kitas 1999/5/EB Direktyvos nuostatas.
	<b>Nederlands</b> [Dutch]	Hierbij verklaart Samsung dat het toestel Notebook PC in overeenstemming is met de essentiële eisen en de andere relevante bepalingen van richtlijn 1999/5/EG.
	<b>Malti</b> [Maltese]	Hawnhekk, Samsung, jiddikjara li dan Notebook PC jikkonforma mal-ħtiājiet essenzjali u ma provvedimenti oħrajn rilevanti li hemm fid-Dirrettiva 1999/5/EC.



	<b>Magyar</b> [Hungarian]	Alulírott, Samsung nyilatkozom, hogy a Notebook PC megfelel a vonatkozó alapvető követelményeknek és az 1999/5/EC irányelv egyéb előírásainak.
	<b>Polski</b> [Polish]	Niniejszym Samsung oświadcza, że Notebook PC jest zgodny z zasadniczymi wymogami oraz pozostałymi stosownymi postanowieniami Dyrektywy 1999/5/EC.
	<b>Português</b> [Portuguese]	Samsung declara que este Notebook PC está conforme com os requisitos essenciais e outras disposições da Directiva 1999/5/CE.
	<b>Slovensko</b> [Slovenian]	Samsung izjavlja, da je ta Notebook PC v skladu z bistvenimi zahtevami in ostalimi relevantnimi določili direktive 1999/5/ES.
	<b>Slovensky</b> [Slovak]	Samsung týmto vyhlasuje, že Notebook PC spĺňa základné požiadavky a všetky príslušné ustanovenia Smernice 1999/5/ES.
	<b>Suomi</b> [Finnish]	Samsung vakuuttaa täten että Notebook PC tyyppinen laite on direktiivin 1999/5/EY oleellisten vaatimusten ja sitä koskevien direktiivin muiden ehtojen mukainen.
	<b>Svenska</b> [Swedish]	Härmed intygar Samsung att denna Notebook PC står i överensstämmelse med de väsentliga egenskapskrav och övriga relevanta bestämmelser som framgår av direktiv 1999/5/EG.

	<b>Íslenska</b> [Icelandic]	Hér með lýsir Samsung yfir því að Notebook PC er í samræmi við grunnkröfur og aðrar kröfur, sem gerðar eru í tilskipun 1999/5/EC.
	<b>Norsk</b> [Norwegian]	Samsung erklærer herved at utstyret Notebook PC er i samsvar med de grunnleggende krav og øvrige relevante krav i direktiv 1999/5/EF.
	<b>Türkiye</b> [Türkçe]	Bu belge ile, Samsung bu Notebook PC'nin 1999/5/EC Yönetmeliğinin temel gerekliliklerine ve ilgili hükümlerine uygun olduğunu beyan eder.

For at vise EU's overensstemmelseserklæring (kun på engelsk) kan du besøge: <http://www.samsung.com/uk/support/main/supportMain.do>  
<http://www.samsung.com/uk/support> og søge efter produktets modelnummer.

Hvis overensstemmelseserklæringen for den model, du er interesseret i, ikke er tilgængelig på vores website, bedes du kontakte vore distributør eller nedenstående adresse.

[doc.eu@samsung.com](mailto:doc.eu@samsung.com)

## Producentinformationer

### **Samsung Electronics Co., Ltd.**

129, Samsung-Ro, Yeongtong-Gu, Suwon-City, Gyeonggi-Do,  
443-742, Korea

### **Samsung Electronics Suzhou Computer Co., Ltd.**

No. 198, Fangzhou Road, Suzhou Industrial Park, Jiangsu Province,  
215021, Kina

Tel:+86-0512-6253-8988

### **Samsung Electronics Vietnam Co., Ltd.**

Yen Phong 1, I.P Yen Trung Commune, Yen Phong Dist., Bac Ninh  
Province, Vietnam

Webadressen eller telefonnummeret til Samsungs servicecenter kan findes på garantikortet eller fås ved at kontakte den forhandler, som du købte produktet hos.

## Restriktioner for EØS

### **Lokale restriktioner for radiobrug af 802.11b/802.11g**

[Bemærkning til integrator: Følgende bemærkninger om lokale restriktioner skal offentliggøres i al dokumentation til slutbrugeren, hvis systemet eller produktet indeholder trådløse produkter.]



På grund af at de frekvenser, der er anvendt i 802.11b/802.11g trådløst LAN, ikke er harmoniseret i alle lande, er produkter med 802.11b/802.11g kun beregnet til brug i specifikke lande eller områder og er ikke tilladt at bruge i andre lande eller områder end de anførte.

Som bruger af disse produkter skal du sørge for, at produktet udelukkende bliver brugt i lande eller områder, hvortil de er beregnet, og for at kontrollere at de er konfigureret med det korrekte valg af frekvens og kanal for det pågældende land eller område. Enhver afvigelse fra de tilladte indstillinger og restriktioner i det pågældende land eller område kan være en overtrædelse af gældende lov og kan således være strafbart.

Den europæiske variant er beregnet til brug i hele det europæiske økonomiske samarbejdsområde. Godkendelse til brug er dog videre begrænset i særlige lande eller landeområder, som f.eks:



## Generelt

Europæiske standarder kræver maksimal strålingssendeeffekt på 100 mW effektiv isotropisk stråleeffekt (EIRP) og et frekvensområde på mellem 2400 - 2483,5 MHz.

Det lave bånd på 5,15 - 5,35 GHz er kun beregnet til indendørs brug.

## Belgien

Dette produkt kan bruges udendørs, men for udendørstransmissioner over 300 meter kræves en licens fra BIPT.

Restriktionen bør angives i vejledningen på følgende måde:

Dans le cas d'une utilisation privée, à l'extérieur d'un bâtiment, au-dessus d'un espace public, aucun enregistrement n'est nécessaire pour une distance de moins de 300m. Pour une distance supérieure à 300m un enregistrement auprès de l'IBPT est requise. Pour une utilisation publique à l'extérieur de bâtiments, une licence de l'IBPT est requise. Pour les enregistrements et licences, veuillez contacter l'IBPT.

## Frankrig

Det lave bånd på 5,15 - 5,35 GHz er kun beregnet til indendørs brug.

## Eksponering for radiofrekvensstråling

### Generel meddelelse om radiofrekvensenergi

Din Notebook PC indeholder en sender og en modtager. Når den er tændt, modtager og udsender den radiofrekvensenergi. Når du kommunikerer med din Notebook PC, styrer det system, der håndterer din forbindelse, det effektniveau, som din Notebook PC sender med.

### (!) Når enheden bæres på kroppen

Vigtige sikkerhedsoplysninger angående eksponering for radiofrekvensstråling

For at sikre overholdelse af retningslinjerne for eksponering for radiofrekvensstråling skal din Notebook PC bruges, således at der er mindst 20,0 cm mellem antennen og kroppen. Transmissionsantennen på din Notebook PC sidder øverst på LCD'en

Hvis retningslinjerne ikke overholdes, kan det medføre, at din eksponering for radiofrekvensstråling overstiger de relevante grænseværdier.

## Begrænsning af eksponering til radiofrekvensfelter

For personer, der gerne vil begrænse eksponeringen for radiofrekvensfelter, har Verdenssundhedsorganisationen (WHO) følgende råd:

Foranstaltninger: Aktuelle videnskabelige data indikerer ikke et behov for særlige foranstaltninger for brugen af Notebook PC'en. Hvis man er bekymret, kan man vælge at begrænse ens egen og børns eksponering for radiofrekvensstråling ved at begrænse længden af forbindelser eller bruge håndfrie enheder for at holde Notebook PC'en på afstand af hovedet og kroppen.

Yderligere oplysninger om dette emne findes på WHOs hjemmeside <http://www.who.int/pehemf>

WHOs faktaark 193: juni 2000.

## RTC CAUTION

CAUTION : Danger of explosion if battery is incorrectly replaced. Replace only with the same or equivalent type recommended by the manufacturer. Discard used batteries according to the Manufacturer's instruction.

Attention: Danger d'explosion si les piles sont mal palcées. Remplacez les piles usagées uniquement par des piles de type identique ou équivalent recommandées par is fabricant. Otez les piles usagées selon les instructions du fabricant.



## Korrekt affaldsbortskaffelse af dette produkt (elektrisk & elektronisk udstyr)

**(Kan anvendes i lande med specificerede opsamlingssystemer for affald)**

Mærket på dette produkt, på tilbehør eller i den medfølgende dokumentation betyder, at produktet og elektronisk tilbehør hertil (f.eks. oplader, hovedsæt, USB-ledning) ikke må bortskaffes sammen med almindeligt husholdningsaffald efter endt levetid. For at undgå skadelige miljø- eller sundhedspåvirkninger på grund af ukontrolleret affaldsbortskaffelse skal ovennævnte bortskaffes særskilt fra andet affald og indleveres behørigt til fremme for bæredygtig materialegenvinding.

Forbrugere bedes kontakte forhandleren, hvor de har købt produktet, eller kommunen for oplysning om, hvor og hvordan de kan indlevere ovennævnte med henblik på miljøforsvarlig genvinding.

Virksomheder bedes kontakte leverandøren og læse betingelserne og vilkårene i købekontrakten. Dette produkt og elektronisk tilbehør hertil bør ikke bortskaffes sammen med andet erhvervsaffald.



## Korrekt bortskaffelse af batterier i det produkt

**(Kan anvendes i lande med specificerede opsamlingssystemer for affald)**

Dette symbol på batteriet, vejledningen eller indpakningen angiver, at batteriet i dette produkt ikke må bortskaffes sammen med andet husholdningsaffald. De kemiske symboler Hg, Cd eller Pb angiver, at batteriet indeholder kviksølv, cadmium eller bly, der overstiger grænseværdierne i EU-direktiv 2006/66. Hvis batterierne ikke bortskaffes korrekt, kan disse stoffer forårsage skade, der kan have negative konsekvenser for miljøet og menneskers helbred.

Batterierne skal indsamles adskilt fra almindeligt husholdningsaffald for korrekt genvinding og aflevere dem til genbrug ved hjælp af det lokale, gratis genbrugssystem.

## Til lykke!

### Dette produkt er TCO-certificeret for anvendelighed og miljøet



Det produkt, du har anskaffet, er forsynet med etiketten "TCO Certified". Det betyder, at din computer er designet, produceret og testet i henhold til nogle af de strengeste ydelses- og miljøkriterier i verden. Dette gøres for højtydende produkter, der er designet med brugeren i centrum, og som også minimerer påvirkningen af klimaet og vores naturlige miljø.

"TCO Certified" er et tredjeparts verificeringsprogram, hvor hver produktmodel bliver testet af et akkrediteret, upartisk testlaboratorium. Alle kriterier er blevet udviklet af TCO Development i samarbejde med videnskabsfolk, produkt eksperter, brugere samt producenter over hele verden.

Her er nogle af de funktioner, der findes i dette produkt:

### Anvendelighed – designet til dig

- God visuel ergonomi og billedkvalitet, der sikrer toppræstationer og nedsat risiko for trætte øjne. En række krav inden for luminans, kontrast, opløsning og farve
- Designet med mulighed for at tilslutte ekstern skærm, eksternt tastatur og ekstern mus (anbefales ved arbejde med en bærbar pc eller netbook-pc i længere tid)
- Ergonomisk tastaturdesign – for nem anvendelse og god læsbarhed

- Fuldt testet i henhold til strenge sikkerhedsstandarder
- Lave elektriske og magnetiske feltemissioner. Lave akustiske støjniveauer

### Miljø – designet til planeten

- Virksomheden demonstrerer social ansvarlighed og har et certificeret miljøadministrationssystem (EMAS eller ISO 14001)
- Meget lavt strømforbrug, både i ledig tilstand og i standbytilstand, som reducerer klimapåvirkningen
- Begrænsninger vedr. farlige materialer: klorholdige og bromholdige brandhæmmere, blødgøringsmidler, plastic og tungmetaller, som f.eks. cadmium, kviksølv, bly og hexavalent krom (kviksølvforbud og grænser for farlige brandhæmmere, der går ud over RoHS-overensstemmelsen)
- Både produkt og produktemballage er designet til genbrug
- Virksomheden tilbyder muligheder for at tage tilbage

For flere informationer kan du besøge

[www.tcodevelopment.com](http://www.tcodevelopment.com)

TCO Certified – teknologi for dig og planeten

TCOF1190 TCO-dokument version 2.0

Systemspecifikationerne kan variere afhængigt af de enkelte modeller. For detaljerede systemspecifikationer henvises til produktkataloget.

CPU (ekstraudstyr)	Quad-Core og Dual-Core Processor
Primær hukommelse	Hukommelsestype: DDR3L
Lagerenhed	SSD
Grafik (ekstraudstyr)	AMD Radeon HD 8180 AMD Radeon HD 8250
Brugsmiljø	Temperatur: -5-40°C ved opbevaring, 10-32°C ved brug Luftfugtighed: 5-90% ved opbevaring, 20-80% ved brug
Nominel spænding vekselstrøm/jævnstrøm (ekstraudstyr)	Input) 100 - 240V~, 50~60Hz, Output) 19VDC 2.1A, 19VDC 3.16A, 19VDC 4.74A, 19VDC 6.32A
Nominel spænding for pc (ekstraudstyr)	19VDC 2.1A (40W) 19VDC 3.16A (60W) 19VDC 4.74A (90W) 19VDC 6.32A (120W)



- Komponenter, der er ekstraudstyr, kan leveres afhængigt af den pågældende computermodel.
- Systemspecifikationerne kan ændres uden forudgående varsel.
- Harddiskens kapacitet på en computer med **Recovery** installeret, vil blive vist som mindre end i produktspecifikationerne.
- Du kan ikke udskifte, tilføje eller opgradere hukommelsen i denne computer pga. produktets arkitektur.
- Mængden af hukommelse, som Windows kan bruge, kan være mindre end den reelle mængde af tilgængelig hukommelse.

## Registrerede varemærker

---

Samsung er et registreret varemærke tilhørende Samsung Co., Ltd.

Intel, Core er registrerede varemærker tilhørende Intel Corporation.

Microsoft, MS-DOS og Windows er registrerede varemærker tilhørende Microsoft Corporation.

The terms HDMI and HDMI High-Definition Multimedia Interface, and the HDMI Logo are trademarks or registered trademarks of HDMI Licensing LLC in the United States and other countries.

Alle andre produkt- eller virksomhedsnavne i den vejledning er registrerede varemærker tilhørende de respektive virksomheder.

## ENERGY STAR®-partner



Som ENERGY STAR®-partner har SAMSUNG fastslået, at dette produkt opfylder ENERGY STAR®-retningslinjerne for energibesparelse.

## HDMI

---



Ordlisten indeholder de termer, der er anvendt i denne brugervejledning. For oplysninger om andre begreber end disse henvises til Windows Help.

## Backup

En metode til at gemme aktuel data, så den kan gendannes senere, hvis det er nødvendigt. Backup er en måde, hvorpå du kan gendanne computerdata, hvis data eller en computer bliver ødelagt.

## DDR SDRAM

(Double Data Rate Synchronous Dynamic Random Access Memory)

DRAM er en hukommelsestype med celler, der består af en kondensator og en transistor, der er produceret prisbesparende. SDRAM er en hukommelsestype med en ydelse, der er blevet forbedret ved at synkronisere uret med det eksterne CPU-ur. DDR SDRAM er en hukommelsestype med en ydelse, der er blevet forbedret ved at fordoble funktionshastigheden for SDRAM og bruges hyppigt i vore dage. Den computer bruger DDR SDRAM.

## Deling

Det henviser til indstillingen af en ressource på en computer, som f.eks. en mappe eller en printer, så andre brugere også kan anvende den.

## Delt mappe

En mappe, der kan bruges af andre brugere på netværket.

## DHCP (Dynamic Host Configuration Protocol)

Dette henviser til automatisk allokering af IP-adresser til brugere på netværket af netværksadministratorer.

## Direct X

Et programinterface, der gør det muligt at aktivere Windows-programmer, så du kan få adgang til hardware-enheder med høj hastighed. Da funktionshastigheden for grafik, hukommelse og lydkort skal være meget høj for at kunne levere video og lyd i høj kvalitet til spil, gør DirectX det muligt skabe hurtigere kontrol og interaktion mellem programmer og hardware-enheder. Ved hjælp af Direct X er multimedie-ydelsen i Windows blevet kraftigt forbedret.

## Driver

Software, der interagerer mellem hardware og styresystemet. Styresystemet kender hardware-oplysningerne og kontrollerer hardware. Generelt bliver drivere leveret med den korresponderende hardware-enhed.

## D-sub (D-subminiature)

Dette er kabelforbindelsen mellem en almindelig CRT-skærm og computeren. Analog video udsendes gennem dette kabel.

## Dvaletilstand

En strømstyringsfunktion, der gør det muligt for computere at spare på strømforbruget, når de ikke anvendes. Når en computer er i dvaletilstand, bliver data i computerens hukommelse ikke lagret på harddisken. Hvis der slukkes for strømmen, vil data i hukommelsen gå tabt.

## Strømbesparesestilstand

En strømfunktion, der gemmer al data i hukommelsen på harddisken og slukker for CPU og harddisk. Når du afbryder dvaletilstanden bliver alle programmer, der var aktive, gendannet til deres sidste tilstand.

## Dvd (Digital Versatile Disk)

Dvd-mediet blev udviklet som erstatning for cd'en (compact disc). Selv om formen og størrelsen af en disk er den samme som for cd'er, er kapaciteten for en dvd mindst 4,7 GB, mens kapaciteten for en cd er på 600 MB. Dvd-video er digitalt i modsætning til VHS-video (der er analogt) og understøtter MPEG2-komprimering og digital audio. For at kunne afspille en dvd er det nødvendigt med et dvd-drev.

## Enhedshåndtering

Et administrativt værktøj til at håndtere computerenheder. Du kan tilføje eller fjerne hardware eller opdatere en enhedsdriver ved hjælp af Enhedshåndtering.

## Firewall

Et sikkerhedssystem, der anvendes til at beskytte et internt netværk eller intranet fra eksterne netværk ved hjælp af en godkendelseprocedure.

## Genopladelig USB

Med dette program kan du levere strøm til en bestemt USB-port, når systemet er i strømbesparesestilstand, dvaletilstand eller slukket.

## HDMI

Dette er en digital video/lydgrænsefladespecifikation, der overfører billede og lyd via et enkelt kabel.

## Hurtig start

Det henviser til en værktøjsbjælke, der kan konfigureres, så du kan starte programmer som f.eks. Internet Explorer eller vise skrivebordet i Windows med et enkelt klik. Du kan tilføje et hvilket som helst ikon til hurtigstartsområdet i proceslinjen og starte ofte anvendte programmer ved at trykke på de respektive ikoner.

## IEEE802.XX

Dette er et sæt specifikationer, der er udviklet af IEEE's 802-komite for LAN-tilslutningsmetoden med navnet XX.

## Ikon

Det refererer til et lille billede, der repræsenterer en fil, som brugerne kan benytte.



## Klient

Det begreb refererer til en computer, der bruger en ressource på et delt netværk, der leveres af en server.

## LAN (Local Area Network)

Et kommunikationsnetværk, der kobler computere, printere og andre enheder sammen inden for et lokalt område som f.eks. inde i en bygning. Et LAN muliggør kommunikation mellem alle tilsluttede enheder på netværket. Den aktuelle LAN-model anvender Ethernet-mediets adgangskontrolmetode, der blev udviklet i starten af 1980'erne. For at etablere forbindelse til et Ethernet er det nødvendigt med et netværkskort, der også kaldes et LAN-kort, Ethernet-kort eller netværksinterfacekort. For at kunne udveksle data mellem computere er det udover hardware-komponenterne også nødvendigt med en protokol. Som standardprotokol anvender Windows TCP/IP.

## LCD (Liquid Crystal Display)

Der er LCD-skærmtyper af typerne Passive Matrix og Active Matrix. Den computer anvender en Active Matrix LCD-type, der kaldes TFT LCD. Da en LCD-skærm udgøres af transistorer i stedet for katoderør, som ved en CRT-skærm, kan den gøres meget tynd. Da den ikke blinker, reduceres også belastningen på øjnene.

## Meddelelsesområde

Det henviser til højre område i proceslinjen med programikoner, lydstyrkekontrol, strømfunktioner og klokkeslæt.

## Netværk

En gruppe af computere og enheder, som f.eks. printere og scannere, der er forbundet ved hjælp af et kommunikationspunkt. Et netværk kan både være lille og stort og der kan etableres forbindelse permanent ved hjælp af kabler eller midlertidigt ved hjælp af telefonlinjer eller trådløse punkter. Det største netværk er internettet, som er et verdensomspændende netværk.

## Netværksadministrator

En bruger, der planlægger, konfigurerer og håndterer netværkshandlinger. Nogle gange kaldes en netværksadministrator også for en systemadministrator.

## Partition

Dette henviser til handlingen med at opdele lagringspladsen på en harddisk i separate dataområder, der kaldes for partitioner. Hvis en harddisk på 100 GB partitioneres i 2 partitioner på hver 50 GB, kan harddisken anvendes, som hvis der er to harddiske.

## PCMCIA-kort

(Personal Computer Memory Card International Association-kort)

Dette er en udvidet kortslotspecifikation til mobile computere, som f.eks. bærbare computere. Ikke kun hukommelsesenheder men også eksterne enheder som f.eks. harddiske, netværkskort mv. kan sluttes til denne kortslot.

## Protokol

En protokol er et regelsæt, der anvendes af computere til at kommunikere med hinanden via et netværk. En protokol er en konvention eller standard, der styrer eller aktiverer forbindelsen, kommunikationen og dataoverførslen med computerendepunkter. Den definerer dataoverførselsprocedurerne og transmissionsmediet for mere effektive netværksfunktioner.

## SDHC-kort (Secure Digital High Capacity-kort)

Dette er udvidelsen af SD-kortet, der understøtter over 2 GB.

## SDXC (Secure Digital eXtended Capacity)

SDXC tilbyder en større kapacitet og hastighed end SDHC-specifikationen. Dette er en ny SD-kortspecifikation, der i teorien kan have en hukommelseskapacitet på op til 2 TB.

For implementation af den høje kapacitet skal du anvende exFAT-specifikationerne.

## Server

Generelt henviser en server til en computer, der leverer delte ressourcer til brugerne af et netværk.

## Systemfil

Systemfiler henviser til filer, der læses og bruges af Windows-styresystemet. Generelt må systemfiler ikke slettes eller flyttes.

## TCP/IPv4

Dette er et adressesystem på 4 byte (32 bit), der adskiller hver byte (8 bit) med en prik, og hver byte er repræsenteret med et decimaltal.

## USB (Universal Serial Bus)

Det henviser til en seriel interface-standard, der er udviklet til erstatning for almindelige interface-standarder som f.eks. serielforbindelse og PS/2.

Specifikationer for datatransmission er nogle af de grænsefladestandarder, der anvendes ved tilslutning af en computer til periferenheder. Disse specifikationer omfatter USB 1.0, 1.1, 2.0 og 3.0.

Det er relevant at understøtte periferenheder, der kræver højere datahastigheder, som f.eks. AV-enheder, sekundære harddiske eller cd-rw-drev. Jo højere version (f.eks. USB 3.0), jo højere datahastighed er der tale om.

## Windows Media Player

Et multimedia-program, der er inkluderet i Windows. Med det program kan du afspille mediefiler, oprette en musik-cd, lytte til radio-udsendelser, søge efter og håndtere mediefiler, kopiere filer til eksterne enheder, osv.