



SM-G900H

# מדריך למשתמש

# תוכן העניינים

## קרא אותי קודם

## תחילת העבודה

8	פריסת המכשיר
10	לחצנים
11	תכולת האריזה
12	התקנת כרטיס SIM או USIM וסוללה
15	טעינת הסוללה
18	הכנסה של כרטיס זיכרון
20	הפעלה וכיבוי של המכשיר
20	אחיזה במכשיר
21	נעילה וביטול נעילה של המכשיר

## פעולות בסיסיות

22	שימוש במסך המגע
25	סמלי חיווי
26	לוחות ההתראות וההגדרה המהירות
30	מסכי הבית והיישומים
34	פתיחת יישומים
34	התקנה או הסרת התקנה של יישומים
36	הזנת טקסט
39	שימוש בתכונת החיסכון בחשמל
41	גישה למידע עזרה

## התאמה אישית

42	מעבר למצב קל
42	ניהול מסכי הבית והיישומים
45	שינוי שיטת הנעילה של המסך
46	הגדרת טפט
46	החלפת צלולים
47	הגדרת חשבונות
47	העברת אנשי קשר ממכשירים אחרים למכשירך

## קישוריות רשת

49	התחברות לרשת ניידת
49	התחברות לרשת Wi-Fi
51	שימוש במעבר רשתות חכם
51	שיתוף חיבור עם מכשירים ושימוש בנקודות חמות ניידות

## תנועות ושימושיות

54	שליטה בתנועות
58	תצוגת אוויר
58	חלונות מרובים
63	ארגז כלים
64	פעולה ביד אחת
65	הגברת הרגישות של מסך המגע

## טלפון

- 66 ביצוע שיחות
- 69 קבלת שיחות
- 70 במהלך שיחה

## אנשי קשר

- 72 הוספת אנשי קשר
- 73 ניהול אנשי קשר

## הודעות ודוא"ל

- 76 הודעות
- 79 דוא"ל
- 81 Google Mail

## מצלמה

- 83 צילום תמונות וסרטונים
- 85 שימוש באפקט HDR
- 85 שימוש במצב מיקוד סלקטיבי
- 87 הפעלת המצלמה במסך הנעול
- 87 שימוש במצב הצילום
- 88 שימוש במצב צילום ועוד
- 90 שימוש במצב מצלמה כפולה
- 91 שימוש במצב סיור וירטואלי
- 93 החלפת אפקטי סינון
- 93 שימוש בתכונה הזום
- 94 שימוש במצב כוונת מרחוק
- 95 שינוי הגדרות המצלמה

## גלריה

- 98 הצגת תוכן במכשיר
- 100 שינוי תוכן במכשיר
- 102 שימוש באפשרויות נוספות
- 102 תיוג פנים
- 103 שימוש ב'תייג חבר'

## אינטרנט ו-SNS

- 104 דפדפן
- 105 Chrome
- 106 Hangouts
- 106 ChatON

## S Health

- 108 S Health אודות
- 109 S Health הפעלת
- 110 התאמה אישית של המסך הראשי של S Health
- 111 שימוש בתפריטי S Health
- 112 ספירת צעדים
- 114 הקלטת מידע אימון
- 121 רישום צריכת מזון
- 123 שימוש בתפריטים נוספים
- 124 קביעת הגדרות של S Health

## תכונות קול

- 126 S Voice
- 128 רשמקול
- 130 חיפוש קולי
- 131 מצב 'רכב'

## מוליטימדיה

- מוסיקה 139
- וידאו 142
- YouTube 144
- Flipboard 145
- Google+ 145
- תמונות 145
- משחקים Play 146
- מוסיקה Play 146
- דוכן עיתונים Play 146

## מיקום ואבטחה

- סורק טביעת אצבע 147
- מצב 'פרטי' 151

## בטיחות

- מצב חירום 153
- שליחת הודעות עזרה 155
- התראת מזג אוויר סוער (Geo News) 156

## כלי שירות

- S מחפש 158
- לוח שנה 159
- מחשבון 162
- שעון 162
- Drive 164
- Dropbox 164
- Google 165
- Kids Mode 166

- זכוכית מגדלת 169
- מפות 170
- תזכיר 170
- הקבצים שלי 171
- פנס 173

## חיבור למכשירים אחרים

- NFC 174
- Bluetooth 176
- S Beam 179
- התחברות מהירה 180
- Smart Remote 184
- Screen Mirroring 187
- שימוש בתכונת ההדפסה הניידת 189

## מנהל המכשיר והנתונים

- שדרוג המכשיר 190
- העברת קבצים בין המכשיר למחשב 191
- גיבוי ושחזור נתונים 192
- ביצוע איפוס נתונים 193

## הגדרות

- אודות הגדרות 194
- הגדרות מהירות 194
- חיבורי רשת 194
- התחבר ושתף 199
- קול ותצוגה 200
- התאמה אישית 204



## פתרון בעיות

- 206 חיישני תנועה
- 207 משתמש וגיבוי
- 208 מערכת
- 215 יישומים ומקורות
- 222 הגדרות Google

## נגישות

- 223 נגישות
- 224 שימוש בכפתור הבית לפתיחת תפריטי נגישות
- 224 TalkBack
- 236 שינוי גודל הגופן
- 236 הגדלת המסך
- 236 הגדרת תזכורות להודעות
- 237 הפיכת צבעי התצוגה
- 237 כוונן צבע
- 238 הגדרת התראות במבזק
- 238 כיבוי כל הצלילים במכשיר
- 238 התאמה אישית של הגדרות כתובית
- 239 כוונן איזון הצליל
- 239 שימוש בשמע מונו
- 239 שימוש בגלאי בכי תינוק
- 240 שימוש ברטט אוטומטי
- 240 שימוש בתפריטים מסייעים
- 242 הדלקת המסך באמצעות התכונה מחוות באוויר
- 242 שימוש בגלילה חכמה
- 243 אפשרויות השהיית הקשה והחזקה
- 243 שימוש במצב בקרת אינטראקציה
- 244 מענה או סיום שיחות
- 244 שימוש במצב נגיעה קלה
- 244 קביעת הגדרות הנגישות
- 246 שימוש בתכונות מועילות אחרות

# קרא אותי קודם

- מכשיר זה מספק שירותי מדיה ותקשורת ניידת באיכות גבוהה תוך עמידה בסטנדרטים העדכניים ביותר של Samsung ושימוש במומחיות הטכנולוגית שלה. מדריך זה והמידע הזמין ב- [www.samsung.com](http://www.samsung.com) כולל פרטים על התכונות והפונקציות השונות של המכשיר.
- יש לקרוא מדריך זה לפני השימוש במכשיר, על מנת להבטיח שימוש בטוח ונאות.
  - התיאורים במדריך מבוססים על הגדרות ברירת המחדל של המכשיר.
  - חלק מהתוכן עשוי להיות שונה מהמכשיר, בהתאם לאזור, ספק השירות או גרסת התוכנה של המכשיר.
  - תוכן (איכותי) שמחייב שימוש רב ב-CPU ובזיכרון RAM ישפיע על הביצועים הכוללים של המכשיר. ייתכן שיישומים הקשורים לתוכן לא יפעלו כראוי, בהתאם למפרטי המכשיר ולסביבת השימוש בו.
  - Samsung אינה אחראית לבעיות ביצועים שנגרמות בשל יישומים של ספקים אחרים שאינם Samsung.
  - חברת Samsung לא תישא באחריות לבעיות בביצועים או בתאימות שעלולות להיגרם עקב עריכה של הגדרות רישום או שינויים בתוכנת מערכת ההפעלה. ניסיון להתאים אישית את מערכת ההפעלה עלול לגרום למכשיר או ליישומים שלא לפעול כראוי.
  - התוכנות, מקורות השמע, הטפטים, התמונות ופריטי מדיה אחרים המסופקים עם מכשיר זה מוענקים עם רישיון לשימוש מוגבל. החילוץ של חומרים אלה והשימוש בהם למטרות מסחריות או מטרות אחרות מהווים הפרה של חוקי זכויות יוצרים. המשתמשים הם האחראים הבלעדיים לשימוש לא חוקי במדיה.
  - ייתכן שיחולו חיובים נוספים בגין שירותי נתונים, כגון העברת הודעות, העלאה והורדה, סנכרון אוטומטי או שימוש בשירותי מיקום. על מנת להימנע מחיובים נוספים, בחר תכנית הולמת לשימוש בנתונים. לפרטים, פנה לספק השירות שלך.
  - יישומי ברירת המחדל הכלולים במכשיר כפופים לעדכונים, וייתכן שהתמיכה בהם תיפסק ללא הודעה מראש. אם יש לך שאלות בנוגע ליישום מסוים שכלול במכשיר, פנה למרכז השירות של Samsung. עבור יישומים המותקנים על-ידי המשתמש, פנה לספקי השירות הרלוונטיים.
  - שינוי של מערכת ההפעלה של המכשיר, או התקנה של תוכנות ממקורות לא רשמיים, עשויים לגרום לתקלות במכשיר ולאובדן או נזק לנתונים. פעולות אלה מהוות הפרות של הסכם הרישיון של Samsung, ויגרמו לביטול האחריות.

## סמלים מנחים

**התראה:** מצבים שעשויים לגרום לפציעתכם או לפציעתם של אחרים



**אזהרה:** מצבים שעשויים לגרום נזק למכשיר או לציוד אחר



**הערה:** הערות, עצות לשימוש או מידע נוסף



# תחילת העבודה

## פריסת המכשיר

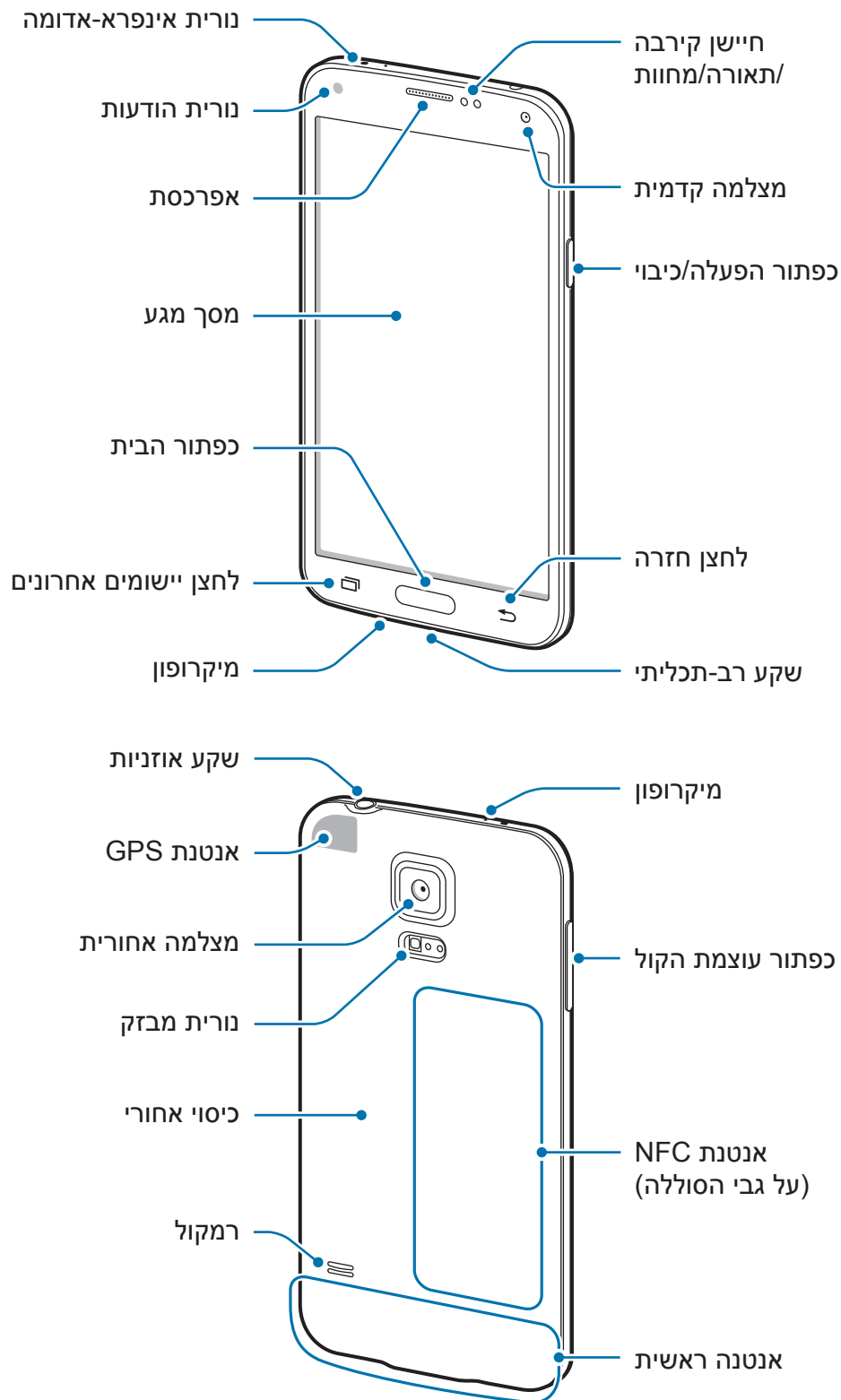



- אל תכסו את אזור האנטנה באמצעות ידיכם או עצמים אחרים. דבר זה עשוי לגרום לבעיות התקשרות או לריקון של הסוללה.
- אין להשתמש במגן מסך. שימוש במגן מסך פוגם בתפקוד החיישנים.

## שמירה על עמידות בפני מים ואבק

- המכשיר עלול להינזק אם מים או אבק יחדרו המכשיר. יש לעקוב בעיון אחרי המלצות אלה על מנת למנוע נזק למכשיר ולשמור על כושר העמידות שלו בפני מים ואבק.
- אין לטבול את המכשיר במים עמוקים יותר מ-1 מ' ולהשאיר אותו שקוע יותר מ-30 דקות.
- יש לוודא שהכיסוי האחורי וכיסוי השקע הרב-תכליתי סגורים היטב. אם לא כן, ייתכן שלא יספקו את ההגנה הנאותה מפני מים ואבק.
- אין לטבול את המכשיר במים למשך פרק זמן ממושך.
- אין לחשוף את המכשיר למים הנעים בלחץ גבוה, כגון מים הזורמים מברז, גלי ים או מפלים.
- אין לפתוח את כיסויי המכשיר כאשר המכשיר נמצא במים או במקומות לחים במיוחד, כגון בריכות שחיה או חדרי רחצה.
- אין לפתוח את הכיסוי האחורי עם ידיים רטובות או כאשר המכשיר רטוב.
- **אטם הגומי המותאם לכיסוי האחורי** הנו מרכיב חשוב של המכשיר. על מנת למנוע נזק לאטם הגומי פעל בזהירות בעת פתיחה וסגירה של הכיסוי האחורי. כמו-כן, וודא כי אטמי הגומי אינם מלוכלכים מפסולת, כגון חול או אבק על מנת למנוע נזק למכשיר.
- אין לנתק או להסיר את כיסוי השקע הרב-תכליתי מהמכשיר.
- **אם המכשיר נחשף למים מתוקים, יש לייבשו היטב באמצעות מטלית נקייה ורכה. אם המכשיר נחשף לכל סוג של נוזלים אחרים ממים מתוקים, שטוף את המכשיר עם מים מתוקים באופן מיידי וייבש אותו היטב באמצעות מטלית נקייה ורכה. אי ניגוב של המכשיר במים מתוקים וייבושו כפי שנדרש עלול לגרום למכשיר לפעילות ונראות לקויה.**
- הכיסוי האחורי ושל השקע הרב-תכליתי עלולים להשתחרר אם המכשיר נופל או מקבל מכה. יש לוודא שכל המכסים מיושרים כהלכה וסגורים היטב.

- אם המכשיר נטבל במים והמיקרופון או הרמקול נרטבו, ייתכן שיבוש קול במהלך השיחה. יש לוודא שהמיקרופון או הרמקול נקיים ויבשים באמצעות ניגובם במטלית יבשה.
- העיצוב של המכשיר כדוחה מים גורם לו לרטוט קצת בתנאים מסוימים. רטט באותם תנאים, כגון בעת שרמת השמע גבוהה הנה נורמלית ואינה משפיעה על ביצועי המכשיר.
- מסך המגע ותכונות נוספות עלולים לא לעבוד כראוי אם נעשה שימוש במכשיר במים או בנוזלים אחרים.
- מכשיר נבדק בסביבה מבוקרת וגילה עמידות בפני מים ואבק בנסיבות מסוימות (המכשיר עומד בדרישות סיווג IP67 כמתואר בתקן הבינלאומי IEC 60529 - דרגות הגנה שמספקות מעטפות [קוד IP]; תנאי בדיקה: 35-15 °צ', 86-106 קילו-פסקל, 1 מטר, למשך 30 דקות). למרות סיווגו של מכשיר זה, המכשיר שלכם אינו חסין לנזקי מים בכל מצב.

## לחצנים

לחצן	פונקציה
 הפעלה	<ul style="list-style-type: none"> <li>• לחץ והחזק כדי להפעיל או לכבות את המכשיר.</li> <li>• לחץ כדי לנעול את המכשיר או כדי לבטל את הנעילה.</li> <li>• המכשיר עובר למצב נעילה בעת כיבוי מסך המגע.</li> </ul>
 יישומים אחרונים	<ul style="list-style-type: none"> <li>• הקש כדי לפתוח את רשימת היישומים האחרונים.</li> <li>• הקש והחזק כדי לגשת לאפשרויות נוספות עבור המסך הנוכחי.</li> </ul>
 בית	<ul style="list-style-type: none"> <li>• הקש כדי לבטל את נעילת המכשיר. המכשיר עובר למצב נעילה בעת כיבוי מסך המגע.</li> <li>• לחץ כדי לחזור למסך הראשי.</li> <li>• להפעלת <b>S Voice</b>, לחץ פעמיים.</li> <li>• הקש והחזק כדי להפעיל את <b>Google</b>.</li> </ul>
 לחצן חזרה	<ul style="list-style-type: none"> <li>• הקש כדי לחזור למסך הקודם.</li> </ul>

לחצן	פונקציה
	<ul style="list-style-type: none"> <li>• לחץ כדי לכוון את עוצמת הקול של המכשיר.</li> </ul>

## תכולת האריזה

ודא שהאריזה מכילה את הפריטים הבאים:

- מכשיר
- סוללה
- מדריך התחלה מהירה
-  הפריטים שסופקו עם המכשיר וכל האביזרים הזמינים עשויים להשתנות בהתאם לאזור או לספק השירות.
- הפריטים שסופקו מיועדים אך ורק עבור מכשיר זה וייתכן שלא יהיו תואמים למכשירים אחרים.
- המראה והמפרטים כפופים לשינוי ללא הודעה.
- ניתן לרכוש אביזרים נוספים מהמשווק המקומי של Samsung. ודא שהאביזרים תואמים למכשיר לפני הרכישה.
- השתמש אך ורק באביזרים שאושרו על-ידי Samsung. ייתכן שחלק מהאביזרים, כגון מכשירי העגינה, אינם עומדים באותו תקן עמידות בפני מים ואבק.
- זמינות כל האביזרים כפופה לשינוי ותלויה בחברות הייצור בלבד. לקבלת מידע נוסף אודות האביזרים הזמינים, בקר באתר האינטרנט של Samsung.

## התקנת כרטיס SIM או USIM וסוללה

הכנס את כרטיס ה-SIM או ה-USIM שסופק על-ידי ספק השירות של הטלפון הנייד ואת הסוללה הכלולה.

רק כרטיסי microSIM פועלים עם המכשיר.



1 הסר את הכיסוי האחורי.

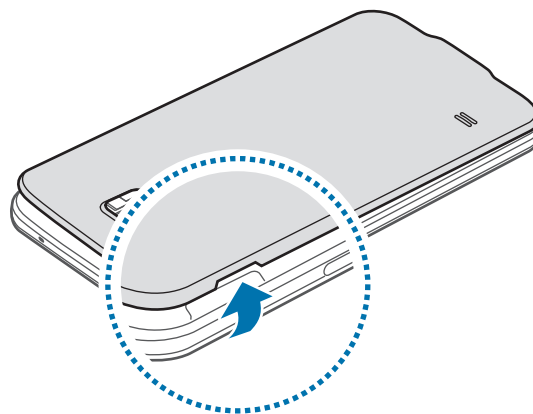

היזהר לא לגרום נזק לציפורניך בעת הסרת הכיסוי האחורי.



אין לכופף או לפתל את המכסה האחורי בחוזקה. פעולה מעין זו עלולה לגרום נזק למכסה.





## 2 הכנס את כרטיס ה-SIM או ה-USIM כשהמגעים המוזהבים מופנים כלפי מטה.

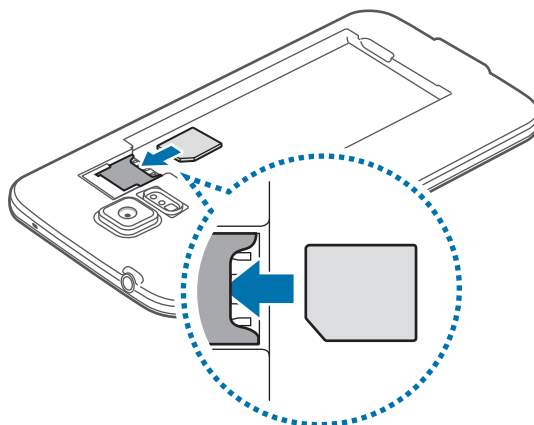

- אין להכניס כרטיס זיכרון לחרוץ של כרטיס ה-SIM. אם כרטיס זיכרון הוכנס לחרוץ של כרטיס ה-SIM, יש להביא את המכשיר למרכז שירות של Samsung לצורך הוצאתו.
- יש להקפיד שלא לאבד את כרטיס ה-SIM או ה-USIM, או לאפשר לאחרים להשתמש בו. Samsung אינה אחראית לנזקים או אי-נעימויות הנגרמים עקב אובדן או גניבה של כרטיסים.

## 3 הכנס את הסוללה.

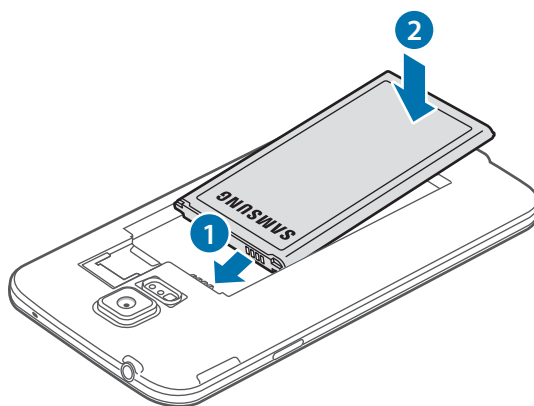

## 4 מקם מחדש את הכיסוי האחורי.

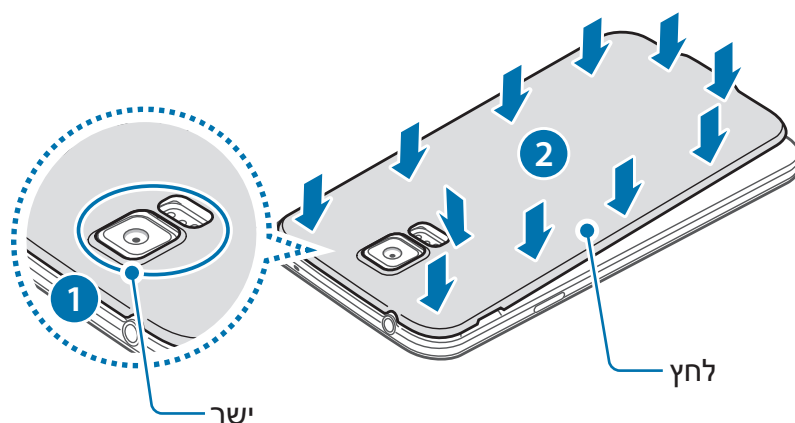

- ודא שהכיסוי אחורי סגור היטב.
- השתמש רק בכיסויים אחורים ואביזרים המאושרים על-ידי Samsung עבור המכשיר.



## הסרה של כרטיס ה-SIM או ה-USIM והסוללה

1 הסר את הכיסוי האחורי.

2 משוך את הסוללה החוצה.

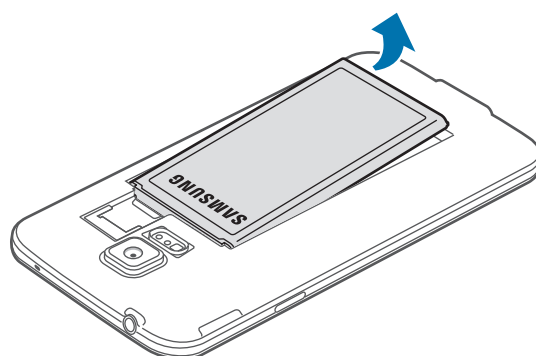

3 לחץ על כרטיס ה-SIM או ה-USIM בעזרת האצבע, ולאחר מכן משוך אותו החוצה.

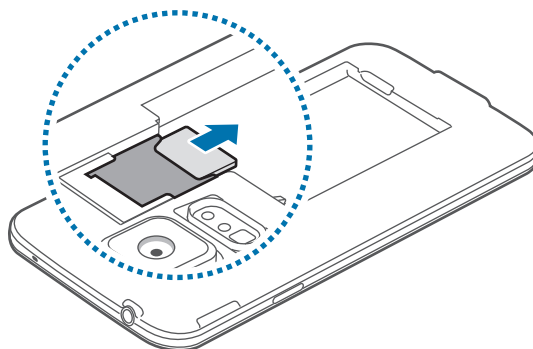

## טעינת הסוללה

השתמש במטען לטעינת הסוללה לפני השימוש הראשון בה. ניתן להשתמש גם במחשב לטעינת המכשיר, על-ידי חיבורו באמצעות כבל USB.

השתמש אך ורק במטענים, סוללות וכבלים שאושרו על-ידי Samsung. מטענים וכבלים שלא אושרו עלולים לגרום לפיצוץ של הסוללה או לנזק למכשיר.



- כאשר הסוללה חלשה, סמל הסוללה יהיה ריק.
- אם הסוללה פרוקה לחלוטין, לא ניתן להפעיל את המכשיר באופן מיידי כשהוא מחובר למטען. יש לאפשר לסוללה פרוקה להיטען במשך מספר דקות לפני הפעלת המכשיר.
- אם אתה משתמש ביישומים מרובים בו-זמנית, ביישומי רשת או ביישומים שלהם דרוש חיבור למכשיר אחר, הסוללה מתרוקנת במהירות. על מנת למנוע ניתוקים מהרשת או אובדן של מתח סוללה במהלך העברת נתונים, יש להשתמש ביישומים אלה רק לאחר טעינת הסוללה במלואה.



- 1 חבר את כבל ה-USB למתאם מתח מסוג USB.
- 2 פתח את כיסויי השקע הרב-תכליתי.
- 3 בעת השימוש בכבל USB, חבר את כבל ה-USB לצד הימני של השקע הרב-תכליתי, כפי שמוצג בתמונה הבאה.

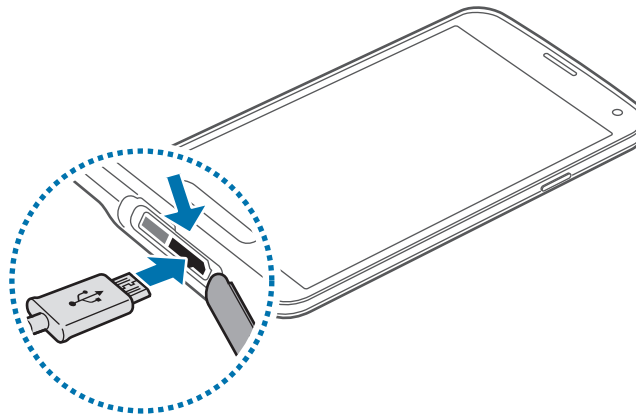

- חיבור שגוי של המטען עלול לגרום נזק חמור למכשיר. כל נזק שייגרם עקב שימוש שגוי אינו מכוסה במסגרת האחריות.
- וודא כי הכיסוי האחורי והשקע הרב-תכליתי סגורים הרמטית על מנת למנוע ממים ואבק לחדור למכשיר. כיסויים פתוחים או משוחררים עלולים לאפשר למים ולאבק להיכנס למכשיר ולגרום לנזק.
- היזהר שלא לפגוע או לנתק את מכסה השקע הרב-תכליתי. מכסה פגום או חסר עלול לגרום לחדירת מים למכשיר.

#### 4 חבר את שנאי ה-USB לשקע החשמל.



- ניתן להשתמש במכשיר בשעה שהוא נטען, אך ייתכן שטעינת הסוללה תימשך זמן רב יותר.
- אם המכשיר מקבל אספקת מתח לא יציבה במהלך הטעינה, ייתכן שמסך המגע לא יפעל. במקרה זה, תחילה נתק את המטען מהמכשיר.
- במהלך הטעינה, המכשיר עשוי להתחמם. זוהי תופעה רגילה שאינה משפיעה על תוחלת החיים של המכשיר או על ביצועיו. אם הסוללה מתחממת יתר על המידה, ייתכן שהמטען יפסיק את פעולתו.
- אם המכשיר לא נטען כהלכה, יש לקחת את המכשיר והמטען למרכז שירות של Samsung.

**5** לאחר טעינה מלאה, נתק את המכשיר מהמטען. תחילה נתק את המטען מהמכשיר ולאחר מכן נתק אותו משקע החשמל.



אל תוציא את הסוללה לפני הוצאת המטען. הדבר עלול לגרום נזק למכשיר.



כדי לחסוך בצריכת חשמל, נתק את המטען כאשר הוא אינו בשימוש. אין מתג הפעלה במטען, לכן עליך לנתק את המטען משקע החשמל כאשר הוא אינו בשימוש כדי למנוע בזבז בצריכת חשמל. במהלך הטעינה, יש להשאיר את המטען בקרבת שקע החשמל, במקום נוח לגישה.

**6** סגור את כיסוי השקע הרב-תכליתי.

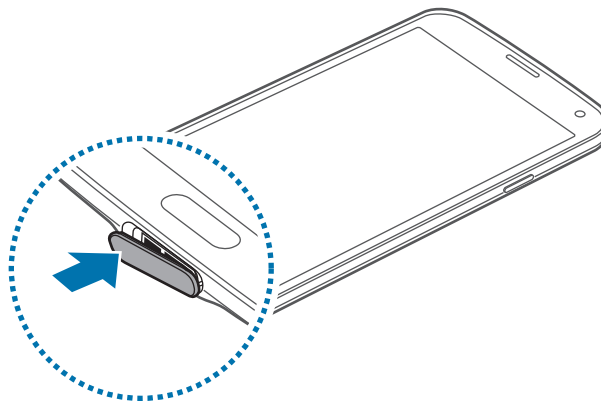

ודא שכיסוי השקע הרב-תכליתי סגור היטב.

## צמצום צריכת מתח הסוללה

המכשיר מספק אפשרויות שמסייעות לך בשמירת מתח הסוללה. על-ידי התאמה אישית של אפשרויות אלה והשבתה של תכונות ברקע, באפשרותך להשתמש במכשיר לפרקי זמן ממושכים יותר בין טעינות:

- כאשר אינך משתמש במכשיר, העבר אותו למצב שינה על-ידי לחיצה על כפתור ההפעלה.
- סגור יישומים לא נחוצים באמצעות מנהל המשימות.
- השבת את התכונה Bluetooth.
- השבת את התכונה Wi-Fi.
- השבת את הסינכרון האוטומטי של יישומים.
- קצר את משך הזמן שבו התאורה האחורית פועלת.
- הפחת את בהירות המסך.

## הכנסה של כרטיס זיכרון

המכשיר תומך בכרטיסי זיכרון עם קיבולת מרבית של 128 GB. בהתאם ליצרן ולסוג של כרטיס הזיכרון, ייתכן שכרטיסי זיכרון מסוימים לא יהיו תואמים למכשיר שברשותך.



- ייתכן שכרטיסי זיכרון מסוימים לא יהיו תואמים באופן מלא למכשיר. שימוש בכרטיס לא תואם עלול לגרום נזק למכשיר או לכרטיס הזיכרון, או לפגום בנתונים השמורים בו.
- יש להקפיד להכניס את כרטיס הזיכרון כשצדו הימני פונה כלפי מעלה.



- המכשיר תומך במערכות הקבצים FAT ו-exFAT עבור כרטיסי זיכרון. בעת הכנסה של כרטיס זיכרון שפורמט במערכת קבצים אחרת, המכשיר מבקש לפרמט את כרטיס הזיכרון מחדש.
- כתיבה ומחיקה של נתונים בתדירות גבוהה מקצרות את תוחלת החיים של כרטיסי זיכרון.
- בעת הכנסה של כרטיס זיכרון למכשיר, ספריית הקבצים של כרטיס הזיכרון מופיעה בתיקייה **הקבצים שלי** ← SD card.

1 הסר את הכיסוי האחורי.

2 הכנס את כרטיס הזיכרון כשהמגעים המוזהבים פונים כלפי מטה.

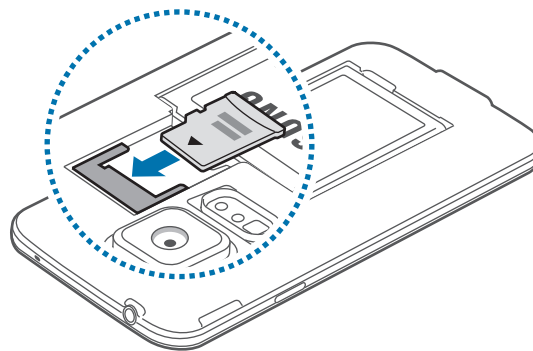

3 מקם מחדש את הכיסוי האחורי.

## הסרה של כרטיס הזיכרון

לפני הסרת כרטיס הזיכרון, ראשית יש להשבית אותו להסרה בטוחה. במסך הבית, הקש על **יישומים** ← **הגדרות** ← **אחסון** ← **בטל את טעינת כרטיס SD**.

1 הסר את הכיסוי האחורי.

2 משוך את כרטיס הזיכרון החוצה.

3 מקם מחדש את הכיסוי האחורי.

אין להסיר את כרטיס הזיכרון בשעה שהמכשיר מעביר מידע או ניגש למידע. פעולה זו עלולה לגרום לאובדן נתונים או לפגיעה או נזק בכרטיס הזיכרון או המכשיר עצמו. Samsung אינה אחראית לאובדן שנגרם עקב שימוש לא הולם בכרטיסי זיכרון פגומים, לרבות אובדן נתונים.



## פרמוט של כרטיס הזיכרון

ייתכן שכרטיס זיכרון שפורמט באמצעות מחשב לא יהיה תואם למכשיר. יש לפרמט את כרטיס הזיכרון במכשיר עצמו.

במסך הבית, הקש על **יישומים** ← **הגדרות** ← **אחסון** ← **פרמט כרטיס SD** ← **פרמט כרטיס SD** ← **מחק הכל**.

לפני פרמוט כרטיס הזיכרון, הקפד ליצור עותקי גיבוי של כל הנתונים החשובים המאוחסנים במכשיר. אחריות היצרן אינה מכסה אובדן נתונים עקב פעולות של המשתמש.



## הפעלה וכיבוי של המכשיר

בעת הפעלה ראשונה של המכשיר, פעל בהתאם להוראות המופיעות במסך כדי להגדיר את המכשיר.

לחץ ממושכות על כפתור ההפעלה למשך מספר שניות להפעלת המכשיר. כדי לכבות את המכשיר, לחץ והחזק את כפתור ההפעלה, ולאחר מכן הקש על **כיבוי**.

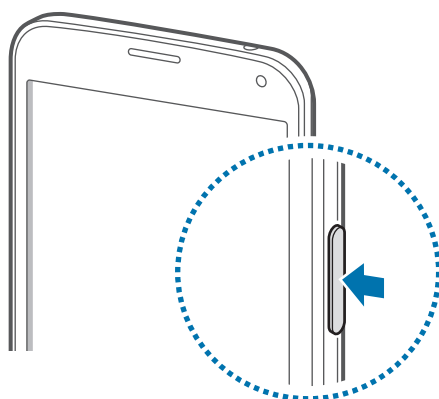

פעל לפי כל האזהרות הכתובות וההנחיות של אנשי סגל מורשים באזורים שבהם חלות הגבלות על השימוש במכשירים אלחוטיים, למשל בנמלי תעופה ובבתי חולים.



## אחיזה במכשיר

אל תכסו את אזור האנטנה באמצעות ידיכם או עצמים אחרים. דבר זה עשוי לגרום לבעיות התקשרות או לריקון של הסוללה.



## נעילה וביטול נעילה של המכשיר

לחיצה על כפתור ההפעלה גורמת לכיבוי המסך ומעבירה את המכשיר למצב נעילה. המכשיר ננעל באופן אוטומטי אם לא נעשה בו שימוש במהלך פרק זמן מוגדר.

לביטול הנעילה של המכשיר, לחץ על כפתור ההפעלה או על כפתור הבית, והנף את האצבע בכל כיוון שהוא באזור ביטול הנעילה של המסך.

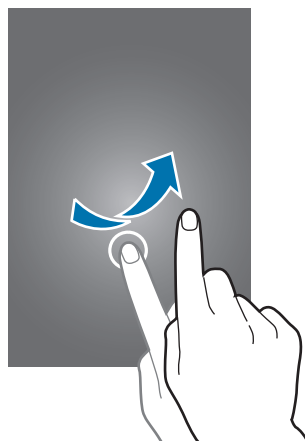

ניתן לשנות את קוד ביטול הנעילה לפתיחת המכשיר. לפרטים, עיין ב-[שינוי שיטת הנעילה של המסך](#).

# פעולות בסיסיות

## שימוש במסך המגע



- אין לאפשר מגע בין מסך המגע ומכשירים חשמליים אחרים. פריקה אלקטרוסטטית עלולה לגרום לתקלות במסך המגע.
- על מנת להימנע מנזקים למסך המגע, אין להקיש עליו עם עצמים חדים, או להפעיל עליו לחץ רב מדי עם קצות האצבעות.
- ייתכן שהמכשיר לא יזהה קלט מגע בסמוך לקצוות המסך, שהם מחוץ לאזור קלט המגע.
- הותרת מסך המגע ללא פעילות לפרקי זמן ממושכים עשויה לגרום להופעת טשטוש או תמונות רפאים על המסך. יש לכבות את מסך המגע כשלא נעשה שימוש במכשיר.
- מומלץ להשתמש באצבעות לשימוש במסך המגע.



## הקשה

לפתיחת יישום, לבחירת פריט תפריט, ללחיצה על לחצן על המסך או להזנת תו באמצעות המקלדת שעל המסך, הקש על הפריט הרצוי באצבע אחת.

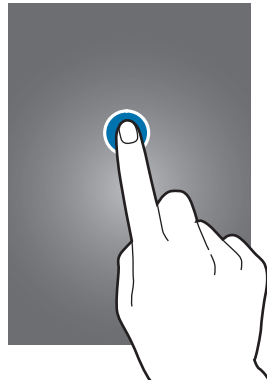

## הקשה ממושכת

הקש ממושכות על פריט למשך יותר מ-2 שניות כדי לגשת לאפשרויות הזמינות.



## גרירה

לשינוי מיקום של סמל או תמונה ממוזערת, הקש עליו/ה ממושכות וגרור אותו/ה אל מיקום היעד.

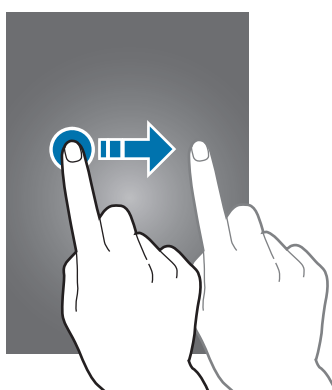

## הקשה כפולה

הקש הקשה כפולה על דף אינטרנט או תמונה כדי להגדיל (זום) את החלק הרצוי. הקש הקשה כפולה פעם נוספת כדי לחזור לתצוגה הרגילה.

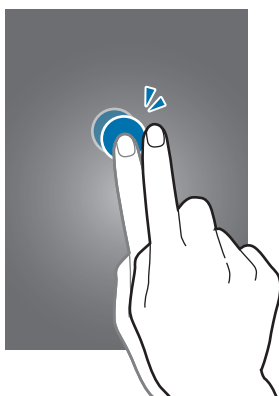

## החלקה

החלק את האצבע שמאלה או ימינה במסך הבית או במסך היישומים להצגת לוח אחר. החלק את האצבע על המסך למעלה או למטה לגלילה ברחבי דף אינטרנט או רשימה, למשל רשימת אנשי הקשר.

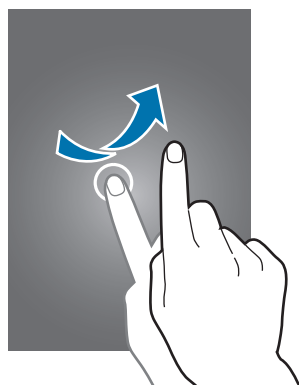

## הרחקה וקירוב של שתי אצבעות

הרחק שתי אצבעות זו מזו בדף אינטרנט, מפה או תמונה, להגדלה (זום) של החלק הרצוי. בצע תנועת צביטה (הצמדת שתי האצבעות זו לזו) להקטנת התצוגה.

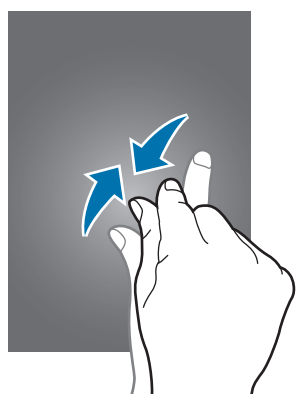

## סמלי חיווי

הסמלים המוצגים בשורת המצב מספקים מידע בנוגע למצב המכשיר. הסמלים המפורטים בטבלה שלהלן הם הנפוצים ביותר.

ביישומים מסוימים, ייתכן ששורת המצב לא תופיע בחלק העליון של המסך. כדי להציג את שורת המצב, גרור מטה מהחלק העליון של המסך.



משמעות	סמל
אין אות	
עוצמת האות	
נדידה (מחוץ לאזור השירות הרגיל)	
רשת GPRS מחוברת	
רשת EDGE מחוברת	
רשת UMTS מחוברת	
רשת HSDPA מחוברת	
רשת HSPA+ מחוברת	
רשת Wi-Fi מחוברת	
התכונה Bluetooth מופעלת	
GPS מופעל	
שיחה פעילה	
שיחה שלא נענתה	
תכונת עיון אוויר מופעלת	
התכונה שהות חכמה או השהיה חכמה מופעלת	
מסונכרן באמצעות האינטרנט	
מחובר למחשב	
אין כרטיס SIM או USIM	
הודעת טקסט או מולטימדיה חדשה	
התראה מופעלת	
מצב השתקה מופעל	

משמעות	סמל
מצב רטט מופעל	🔊
מצב טיסה מופעל	✈️
אירעה שגיאה או שנדרשת זהירות	⚠️
עוצמת המתח בסוללה	🔋

## לוחות ההתראות וההגדרה המהירות

### שימוש בלוח ההתראות

בעת קבלת התראות חדשות, כגון הודעות או שיחות שלא נענו, מופיעים סמלי חיווי בשורת המצב. כדי לראות מידע נוסף לגבי הסמלים, פתח את לוח ההתראות ועיין בפרטים. גרור את שורת המצב כלפי מטה כדי לפתוח את לוח ההתראות. כדי לסגור את לוח ההתראות, גרור את השורה מתחתית המסך כלפי מעלה.

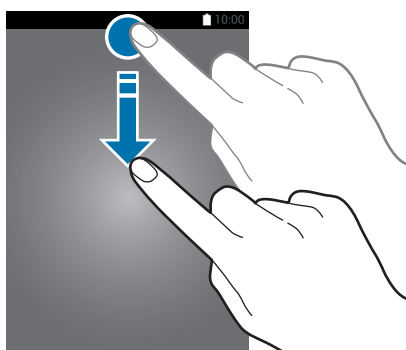

ניתן להשתמש בפונקציות הבאות בלוח ההתראות.



## כוונון הבהירות

כדי להגדיר את המכשיר לכוונון אוטומטי של הבהירות, סמן את האפשרות **אוטומטי**. לכוונון ידני של הבהירות מהרמה האוטומטית, גרור את הבהירות שמאלה או ימינה. כאשר הסוללה חלשה, סרגל כוונון הבהירות יעלם מלוח ההתראות.

## שימוש בלוח ההגדרות המהירות

לוח ההתראות כולל כמה לחצני הגדרות מהירות. כדי לראות לחצני הגדרות מהירות נוספים או לגשת אליהם, פתח את לוח ההגדרות המהירות. בעת פתיחת לוח ההגדרות המהירות, ניתן להפעיל או לבטל תכונות שונות ולקבוע הגדרות.

כדי לפתוח את לוח ההגדרות המהירות, גרור את שורת המצב כלפי מטה באמצעות שתי אצבעות. כדי לסגור את לוח ההגדרות המהירות, גרור את השורה מתחתית המסך כלפי מעלה. לסידור מחדש של לחצני ההגדרות המהירות בלוח ההתראות, הקש על , הקש על פריט והחזק, ולאחר מכן גרור את הפריט למיקום אחר.

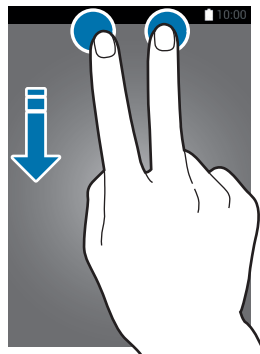

השתמש באפשרויות הבאות:

- **Wi-Fi:** הפעל או השבת את התכונה Wi-Fi. לפרטים, עיין ב-[התחברות לרשת Wi-Fi](#).
- **מיקום:** הפעל או השבת את תכונת ה-GPS.
- **צליל / רטט / השתק:** הפעל או השבת את מצב קול ומצב שקט. באפשרותך להגדיר את המכשיר להפעיל רטט או להשתיק את כל הקולות במצב שקט.
- **סיבוב מסך:** אפשר או מנע סיבוב של הממשק עם סיבוב המכשיר.

יישומים מסוימים לא מאפשרים סיבוב של המסך.



- **Bluetooth:** הפעל או השבת את התכונה Bluetooth.
- **נתונים לנייד:** הפעל או השבת את החיבור לנתונים בנייד.



- **חיסכון מרבי:** הפעל או השבת את מצב חיסכון מרבי באנרגיה. לפרטים, עיין ב-[שימוש בתכונת החיסכון בחשמל](#).
- **חלונות מרובים:** הגדר את המכשיר לשימוש בחלונות מרובים. עיין ב-[חלונות מרובים](#) לפרטים.
- **ארגז כלים:** הסתר או הצג את סמל ערכת הכלים. עיין ב-[ארגז כלים](#) לפרטים.
- **Wi-Fi נקודה חמה:** הפעל או השבת את התכונה של שימוש ברשת Wi-Fi כמודם סלולרי. לפרטים, עיין ב-[שיתוף חיבור עם מכשירים ושימוש בנקודות חמות ניידות](#).
- **Screen Mirroring:** הפעל או השבת את התכונה של Screen Mirroring. לפרטים, עיין ב-[Screen Mirroring](#).
- **NFC:** הפעל או השבת את התכונה NFC. לפרטים, עיין ב-[NFC](#).
- **סנכרן:** הפעל או השבת את הסנכרון האוטומטי של יישומים.
- **שהות חכמה:** הפעל או השבת את התכונה שהות חכמה. כאשר אתה מפעיל תכונה זו, המסך נשאר דולק כל זמן שאתה מביט בו.
- **השהיה חכמה:** הפעל או השבת את התכונה השהיה חכמה. כאשר אתה מפעיל תכונה זו, ההפעלה מושהית באופן אוטומטי כאשר אתה מפנה את מבטך מהמסך.
- **חיסכון בסוללה:** הפעל או השבת את מצב חיסכון במתח. לפרטים, עיין ב-[שימוש בתכונת החיסכון בחשמל](#).
- **מצב חסימה:** הפעל או השבת את מצב חסימה. במצב חסימה, המכשיר יחסום הודעות. לבחירת ההתראות שייחסמו, הקש על **הגדרות** ← **מצב חסימה**.
- **מצב טיסה:** הפעל או השבת את מצב טיסה.
- **מצב 'רכב':** הפעל או השבת את מצב נהיגה. לפרטים, עיין ב-[מצב 'רכב'](#).
- **מצב 'פרטי':** הפעל או השבת את מצב פרטי. לפרטים, עיין ב-[מצב 'פרטי'](#).
- **רגישות מגע:** הפעל או השבת את תכונת הרגישות למגע. לפרטים, עיין ב-[הגברת הרגישות של מסך המגע](#).

## מסכי הבית והיישומים

### המסך הראשי

מסך הבית הוא נקודת המוצא לגישה לכל תכונות המכשיר. הוא מציג יישומונים, קיצורי דרך ליישומים ועוד. יישומונים הם קטנים המפעילים פונקציות ספציפיות של יישומים, כדי לספק מידע וגישה נוחה במסך הבית שלך.

מסך הבית יכול להתפרס על מספר מסכים. להצגת מסכים אחרים, גלול שמאלה או ימינה. לפרטים על התאמה אישית של מסך הבית, עיין ב-[ניהול מסכי הבית והיישומים](#).



## אפשרויות המסך הבית

הקש ממושכות על שטח ריק כלשהו במסך הבית, או קרב את אצבעותיך זו לזו כדי להיכנס לאפשרויות הזמינות במסך הבית.



## שימוש ב'כתב העת שלי'

הקש על  או גלול ימינה במסך הבית כדי לפתוח את **המגזין שלי**.  
**המגזין שלי** מציג עדכונים חיים מרשתות חברתיות וחדשות שמעניינות אותך.

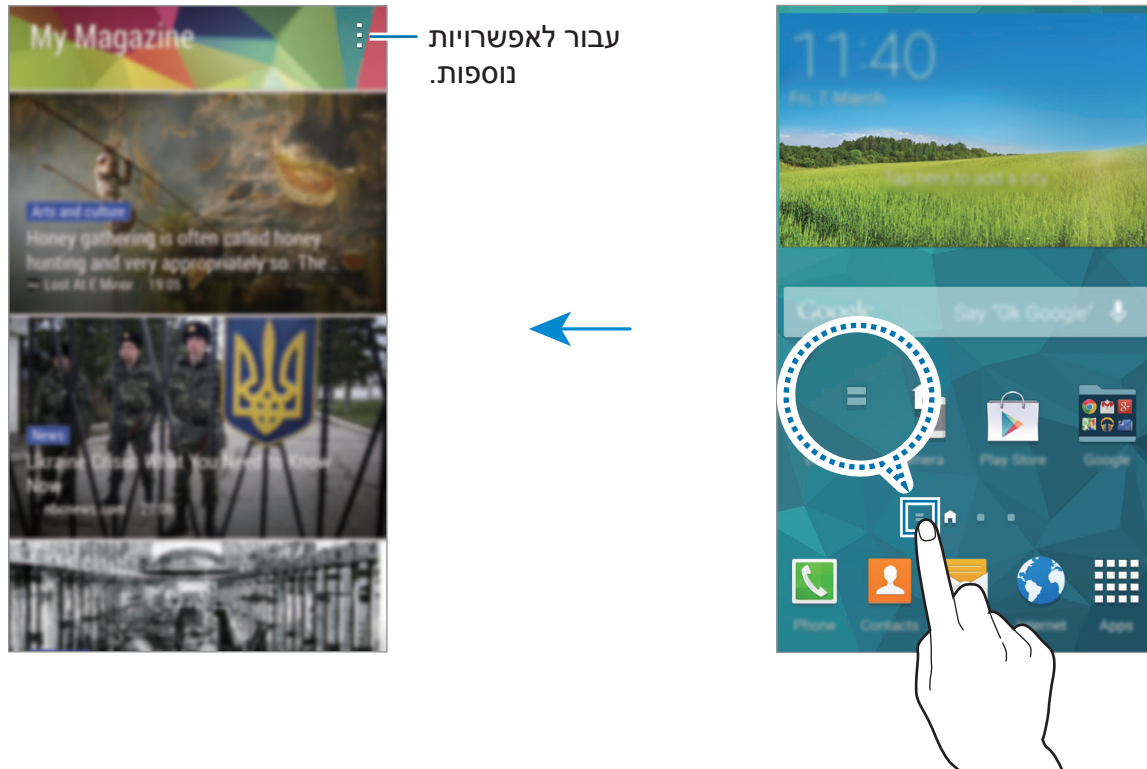

לבחירה בתוכן שיוצג בחלונית, הקש על  ← **הגדרות**, ולאחר מכן בחר את הקטגוריות שבהן אתה מעוניין.

כדי לעדכן את התוכן באופן אוטומטי בעת פתיחת **המגזין שלי**, הקש על  ← **הגדרות**, ולאחר מכן סמן את התיבה **בצע רענון אוטומטי בפתיחה**.

להשבת התכונה **המגזין שלי**, במסך הבית, הקש ממושכות על שטח ריק כלשהו. לאחר מכן, הקש על **הגדרות מסך הבית** ובטל את הבחירה באפשרות **המגזין שלי**.

## מסך היישומים

מסך היישומים מציג סמלים עבור כל היישומים, בכלל זה יישומים חדשים שהותקנו. במסך הבית, הקש על **יישומים** כדי לפתוח את מסך היישומים. כדי להציג לוחות אחרים, גלול שמאלה או ימינה, או בחר מחוון מסך בחלק התחתון של המסך. לפרטים על התאמה אישית של מסך היישומים, עיין ב-[ניהול מסכי הבית והיישומים](#).

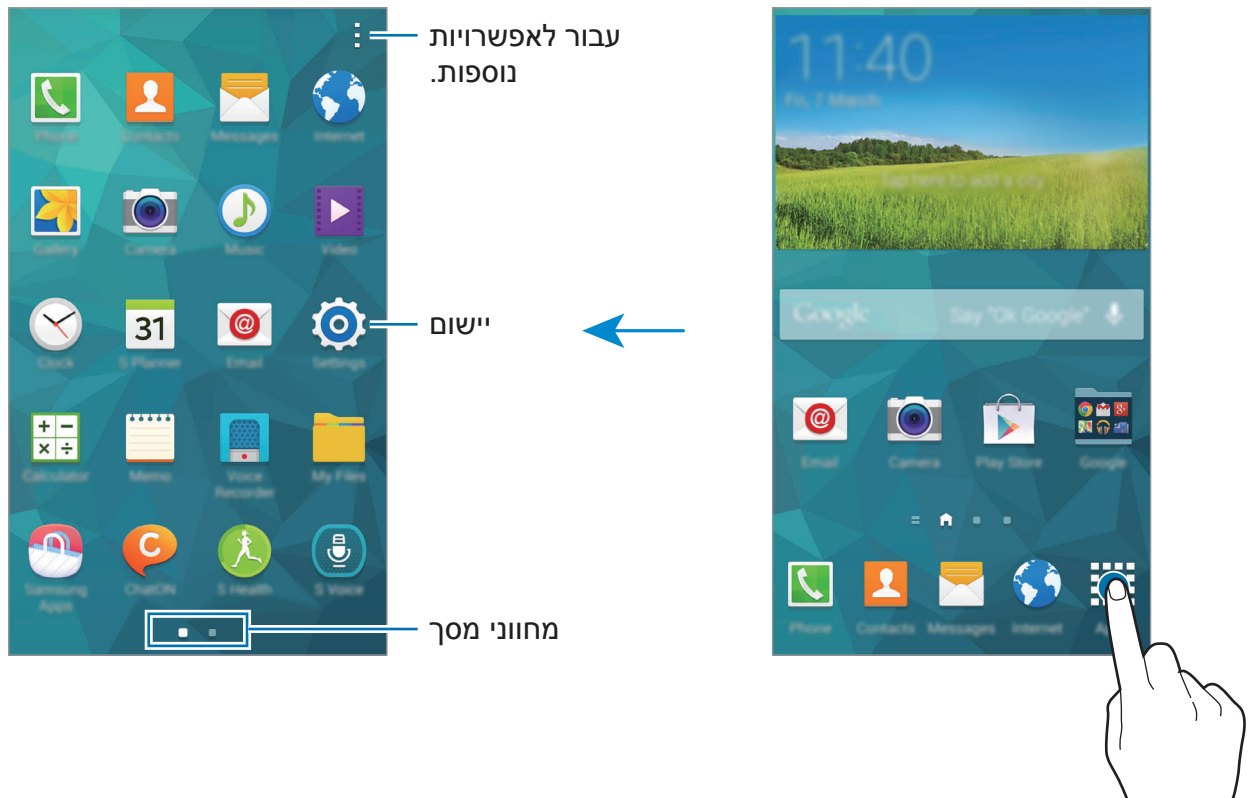

## פתיחת יישומים

במסך הבית או במסך היישומים, בחר סמל יישום כדי לפתוח אותו.  
כדי לפתוח רשימה של יישומים שבהם נעשה שימוש לאחרונה, הקש על , ובחר סמל יישום לפתיחה.

### סגירת יישום

הקש על  ← , ולאחר מכן הקש על **סיים** ליד היישום כדי לסגור אותו. לסגירת כל היישומים הפועלים, הקש על **סיים הכול**. לחלופין, הקש על  ← .

## התקנה או הסרת התקנה של יישומים

### Samsung Apps

השתמש ביישום זה כדי לרכוש ולהוריד יישומים ייעודיים של Samsung.  
הקש על **Samsung Apps** במסך היישומים.

ייתכן שיישום זה לא יהיה זמין, בהתאם לאזור או לספק השירות.



### התקנת יישומים

דפדף בין יישומים לפי קטגוריה, או הקש על **Q** כדי לחפש באמצעות מילת מפתח.  
בחר יישום להצגת מידע לגביו. כדי להוריד יישומים בחינם, הקש על **חינם**. כדי לרכוש ולהוריד יישומים שעליהם חל חיוב, הקש על הלחצן המציג את מחיר היישום.

כברירת מחדל, המכשיר מעדכן באופן אוטומטי את כל היישומים המותקנים כאשר קיימת גרסה חדשה זמינה. כדי לשנות את הגדרת ברירת המחדל או לעדכן יישומים באופן ידני, הקש על **הגדרות** ← **עדכון אוטומטי של יישומים**, ולאחר מכן בחר באפשרות כלשהי.



## חנות Play

השתמש ביישום זה כדי לרכוש ולהוריד יישומים ומשחקים שאותם תוכל להפעיל במכשיר. הקש על **חנות Play** במסך היישומים.



ייתכן שיישום זה לא יהיה זמין, בהתאם לאזור או לספק השירות.

## התקנת יישומים

דפדף בין יישומים לפי קטגוריה, או הקש על 🔍 כדי לחפש באמצעות מילת מפתח. בחר יישום להצגת מידע לגביו. כדי להוריד יישומים בחינם, הקש על **התקן**. כדי לרכוש ולהוריד יישומים שעליהם חל חיוב, הקש על המחיר, ובצע את ההוראות שעל-גבי המסך.



כברירת מחדל, המכשיר מעדכן באופן אוטומטי את כל היישומים המותקנים כאשר קיימת גרסה חדשה זמינה. כדי לשנות את הגדרת ברירת המחדל או לעדכן יישומים באופן ידני, הקש על ⋮ → **הגדרות** → **עדכן אפליקציות באופן אוטומטי**, ולאחר מכן בחר באפשרות כלשהי.

## הורדת יישומים מוצעים

ניתן לצפות ביישומים ייעודיים של Galaxy ולהוריד אותם. במסך היישומים, הקש על ⋮ → **GALAXY Essentials**. לחלופין, במסך הבית, הקש על היישומון **GALAXY Essentials**, או על היישומון **GALAXY Gifts** ולאחר מכן הקש על ⬇️ ליד יישום כלשהו. כדי להוריד את כל היישומים שברשימה, הקש על **הורד הכל**.

## ניהול יישומים

### הסרת התקנה או השבתה של יישומים

כדי להשבית את כל יישומי ברירת המחדל, במסך היישומים, הקש על ⋮ → **הסר/השבת יישומים**. מופיע על היישומים שניתן להשבית. בחר ביישום כלשהו, והקש על **השבת**. כדי להסיר התקנה של יישומים שהורדת, במסך היישומים, הקש על ⋮ → **יישומים שהורדו** → ⋮ → **הסר התקנה**. לחלופין, במסך היישומים, הקש על **הגדרות** → **מנהל היישומים**, בחר יישום ולאחר מכן הקש על **הסר התקנה**.

## הפעלת יישומים

במסך היישומים, הקש על **←** **הצג יישומים מושבתים**, בחר יישומים, ולאחר מכן הקש על **סיום**. לחלופין, במסך היישומים, הקש על **הגדרות** **← מנהל היישומים**, גלול אל **מושבת**, בחר יישום, ולאחר מכן הקש על **הפעל**.

- הסתרת יישומים: הסתר יישומים במסך היישומים בלבד. ניתן להמשיך להשתמש ביישומים המוסתרים.



- השבתת יישומים: השבת את יישומי ברירת המחדל הנבחרים שאת התקנתם לא ניתן להסיר מהמכשיר. לא ניתן להשתמש ביישומים מושבתים.

- הסרת התקנה של יישומים: הסר התקנה של יישומים שהורדת.

## הזנת טקסט

מקלדת מופיעה באופן אוטומטי בעת הזנת טקסט לשליחת הודעות, יצירת תזכירים ועוד.

הזנת טקסט אינה נתמכת עבור שפות מסוימות. להזנת טקסט, עליך לשנות את שפת הקלט לאחת מהשפות הנתמכות.

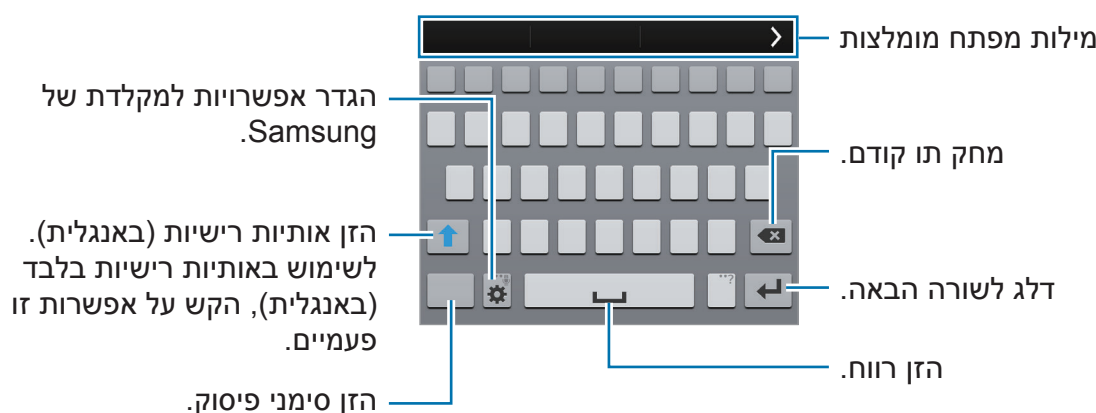

## הגדרת שפות קלט

הקש על **⚙** **← בחר שפות קלט**, ולאחר מכן בחר את השפות לשימוש. אם תבחר שתי שפות או יותר, תוכל לעבור בין שפות על-ידי החלקת מקש הרווח שמאלה או ימינה.



## שינוי פריסת המקלדת

הקש על ⚙️, בחר שפה תחת **שפות הזנה**, ולאחר מכן את לוח המקשים הרצוי.

ב-**מקלדת 3x4**, כל מקש כולל שלושה או ארבעה תווים. כדי להזין תו, הקש שוב ושוב על המקש שמתאים לתו.



## שימוש בפונקציות נוספות של לוח המקשים

הקש ממושכות על ⚙️ כדי להשתמש בפונקציות הבאות. סמלים אחרים עשויים להופיע במקום סמל ה-⚙️ תלוי בפונקציה האחרונה שבה נעשה שימוש.

• 🗣️ : הזן טקסט באמצעות הקול.

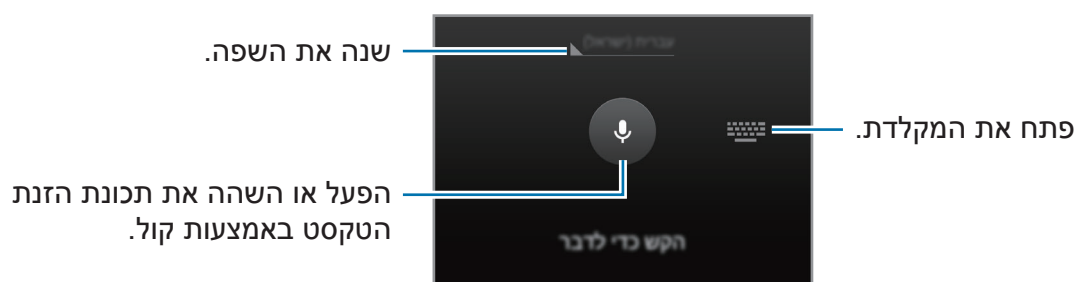

ודא שה-Wi-Fi או הרשת הסלולרית מחוברים לפני השימוש בתכונה זו. ייתכן שייגבו ממך חיובים נוספים בעת שימוש בתכונה זו דרך רשת סלולרית.



• ✍️ : עבור למצב כתב-יד.

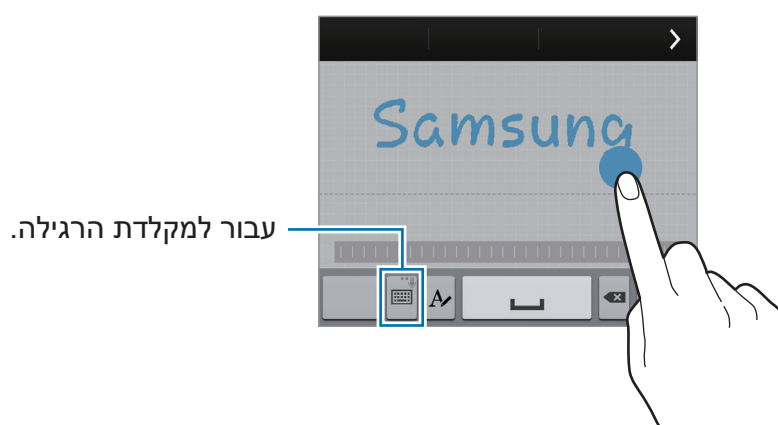





ייתכן שתכונה זו לא תהיה זמינה, בהתאם לאזור או לספק השירות.

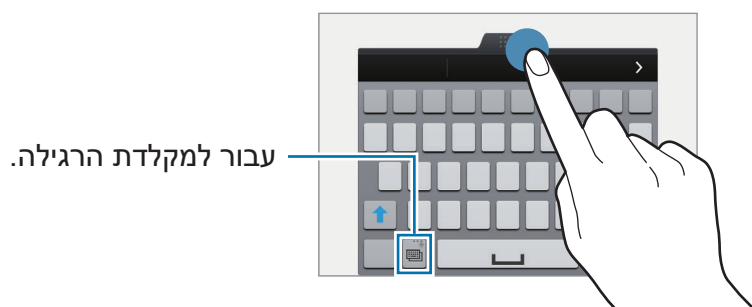

-  : הוסף פריט מהלוח.
-  : הגדר אפשרויות מקלדת.
-  : הזן סמלי הבעה.
-  : עבור למקלדת הצפה. ניתן להזיז את המקלדת למיקום אחר על-ידי גרירת .



## העתקה והדבקה

- 1 הקש על טקסט והחזק.
- 2 גרור את  או את  כדי לבחור את הטקסט הרצוי, או הקש על **בחר הכל** כדי לבחור את כל הטקסט.
- 3 הקש על **העתק** או **גזור**. הטקסט שנבחר מועתק ללוח.
- 4 הנח את הסמן בנקודה שבה ברצונך להכניס את הטקסט והקש על  ← **הדבק**. כדי להדביק טקסט שכבר העתקת, הקש על  ← **לוח** ובחר בטקסט.

## שימוש בתכונת החיסכון בחשמל

### חיסכון בחשמל

חסוך בצריכת הסוללה באמצעות הגבלת פעולות המכשיר.

במסך היישומים, הקש על **הגדרות** ← **חיסכון בחשמל** ← **מצב חיסכון בסוללה**, ולאחר מכן גרור את המתג **מצב חיסכון בסוללה** ימינה. לחלופין, פתח את לוח ההגדרות המהירות והקש על **חיסכון בסוללה** כדי להפעיל את התכונה.

בחר אחת מאפשרויות הבאות:

- **חסום נתוני רקע:** מנע את השימוש של יישומים הפועלים ברקע בחיבור נתונים ניידים.
- **הגבל ביצועים:** הגבל אפשרויות שונות כגון כיבוי תאורת הרגע של יישום אחרונים וכפתור חזרה.
- **מצב גוון אפור:** הצג את הצבעים על המסך כגווני אפור.

### מצב חיסכון מרבי באנרגיה

השתמש במצב זה כדי להאריך את זמן הטעינה של המכשיר. במצב חיסכון מרבי באנרגיה המכשיר מבצע את הפעולות הבאות:

- מציג את הצבעים על המסך בגווני אפור.
- הגבל את היישומים הזמינים ליישומים חיוניים או יישומים נבחרים בלבד.
- משבית את החיבור לנתונים בנייד כשהמסך נכבה.
- משבית את החיבור ל-Wi-Fi ו-Bluetooth.

במסך היישומים, הקש על הגדרות ← חיסכון בחשמל ← מצב 'חיסכון מרבי באנרגיה', וגרור את המתג **מצב 'חיסכון מרבי באנרגיה'** ימינה. לחלופין, פתח את לוח ההגדרות המהירות והקש על **חיסכון מרבי** כדי להפעיל את התכונה.

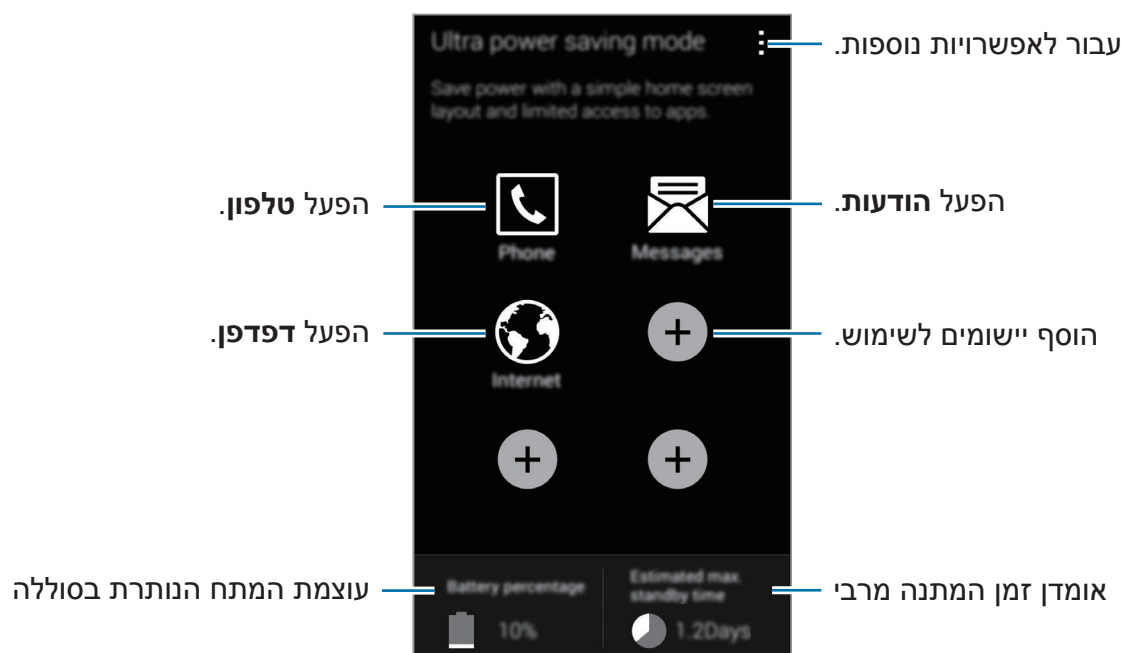

כדי להוסיף יישום למסך הבית, הקש על **+** ובחר יישום.  
 כדי להסיר יישום ממסך הבית, הקש על **⊖** : ← **הסר**, בחר יישום עם **⊖**, ולאחר מכן הקש על **אישור**.  
 לשינוי הגדרות קישוריות הרשת ועוד, הקש על **⋮** : ← **הגדרות**.  
 כדי להשבית את תכונת החיסכון מרבי באנרגיה, הקש על **⋮** : ← **כבה מצב 'חיסכון מרבי באנרגיה'**.  
 זמן ההמתנה המרבי המשוער מראה את הזמן הנותר עד להתרוקנות הסוללה כאשר לא נעשה שימוש במכשיר. זמן ההמתנה עשוי להשתנות בהתאם להגדרות המכשיר ותנאי ההפעלה. 

## גישה למידע עזרה

לכניסה למידע עזרה של יישום תוך כדי השימוש בו, הקש על **⋮** ← **עזרה**.  
היכנס למידע עזרה כדי ללמוד כיצד להשתמש במכשיר וביישומים, במסך היישומים, הקש על **הגדרות** ← **עזרה**.

- ייתכן שיישומים מסוימים אינם תומכים בתכונה זו.
- ודא שה-Wi-Fi או הרשת הסלולרית מחוברים לפני השימוש בתכונה זו. ייתכן שייגבו ממך חיובים נוספים בעת שימוש בתכונה זו דרך רשת סלולרית.



# התאמה אישית



## מעבר למצב קל

מצב קל מספק חוויית משתמש קלה יותר באמצעות שימוש בפריסת מסך פשוטה יותר ובסמלים גדולים יותר במסך הבית. ניתן להיכנס ליישומים הכי פופולריים ולהגדרות הנמצאות בשימוש התכוף ביותר וכן להוסיף קיצורי דרך לאנשי קשר מועדפים.

במסך היישומים, הקש על **הגדרות** ← **מצב קל** ← **מצב קל**, בחר יישומים להחלת פריסה פשוטה יותר, ולאחר מכן הקש על **בוצע**.

כדי לחזור למצב רגיל, במסך הבית, הקש על **הגדרות קלות** ← **מצב קל** ← **מצב רגיל** ← **בוצע**.

## ניהול קיצורי דרך

להוספת קיצור דרך ליישום במסך הבית, גלול את המסך שמאלה, הקש על  ובחר יישום. להוספת קיצור דרך לאיש קשר במסך הבית, גלול את המסך שמאלה והקש על  ובחר יישום. למחיקת קיצור דרך ממסך הבית, הקש על **ערוך** ← **ערוך**, בחר יישום או איש קשר עם .

## ניהול מסכי הבית והיישומים

### ניהול מסך הבית

#### הוספת פריטים

הקש על יישום או תיקייה ממסך היישומים והחזק, ולאחר מכן גרור אותם אל מסך הבית. כדי להוסיף יישומים למסך הבית, הקש ממושכות על שטח ריק במסך הבית, הקש על **ווידג'טים**, הקש ממושכות על יישומון, ולאחר מכן גרור אותו אל מסך הבית.

## הזזה והסרה של פריטים

הקש על פריט כלשהו במסך הבית והחזק, ולאחר מכן גרור אותו אל מיקום חדש. כדי להעביר את הפריט אל לוח אחר, גרור אותו אל צד המסך. ניתן גם להזיז פריטים הנמצאים בשימוש תכוף אל אזור קיצורי הדרך, בחלק התחתון של מסך הבית. כדי להסיר פריט, הקש עליו והחזק. לאחר מכן, גרור אותו אל האפשרות **הסר** המופיעה בחלק העליון של המסך.

## יצירת תיקייה

- 1 במסך הבית, הקש על יישום והחזק, ולאחר מכן גרור אותו אל האפשרות **צור תיקייה** בחלק העליון של המסך.
- 2 הזן שם לתיקייה.
- 3 הקש על **+**, בחר יישומים להעברה אל התיקייה, ולאחר מכן הקש על **סיום**.

## ניהול לוחות

הקש ממושכות על שטח ריק במסך הבית כדי להוסיף, להזיז או להסיר לוח. כדי להוסיף לוח, גלול שמאלה אל הלוח האחרון, ולאחר מכן הקש על **+**. כדי להזיז לוח, הקש על תצוגה מקדימה של לוח והחזק, ולאחר מכן גרור אותה אל מיקום חדש. כדי להסיר לוח, הקש על תצוגה מקדימה של לוח והחזק, ולאחר מכן גרור אותה אל האפשרות **הסר** בחלק העליון של המסך. כדי להגדיר לוח כמסך הבית הראשי, הקש על **🏠**.

## ניהול מסך היישומים

### שינוי מצב תצוגה

במסך היישומים, הקש על **⏏** ← **הצג כ** ובחר שיטת מיון.

### הסתרת יישומים

הסתר יישומים שאינך מעוניין לראות במסך היישומים.

במסך היישומים, הקש על **⏏** ← **הסתר יישומים**, בחר יישומים, ולאחר מכן הקש על **סיום**.

במסך היישומים, הקש על **⏏** ← **הצג יישומים מוסתרים**, בחר יישומים, ולאחר מכן הקש על **סיום**.

### הזזת פריטים

במסך היישומים, הקש על **⏏** ← **עריכה**. הקש ממושכות על פריט וגרור אותו למיקום חדש.

כדי להעביר את הפריט אל לוח אחר, גרור אותו אל צד המסך.

כדי להעביר פריט אל לוח חדש, גרור אותו אל האפשרות **צור דף** המופיעה בחלק העליון של המסך.

### יצירת תיקיות

1 במסך היישומים, הקש על **⏏** ← **צור תיקייה**. לחלופין, הקש על **⏏** ← **עריכה**, הקש ממושכות על יישום, ולאחר מכן גרור אותו אל האפשרות **צור תיקייה** בחלק העליון של המסך.

2 הזן שם לתיקייה.

3 הקש על **+**, בחר יישומים להעברה אל התיקייה, ולאחר מכן הקש על **סיום**.



## שינוי שיטת הנעילה של המסך

ניתן לשנות את אופן נעילת המסך לצורך מניעת גישה אל המידע האישי שלך מאחרים. במסך היישומים, הקש על **הגדרות** ← **מסך נעילה** ← **נעילת מסך**, ולאחר מכן בחר שיטה לנעילת המסך. לביטול נעילה של המכשיר, נדרש קוד ביטול נעילה.

אם שכחת את קוד ביטול הנעילה, הבא את המכשיר למרכז שירות של Samsung לצורך איפוס.



### דפוס

שרטט דפוס ביטול נעילה על-ידי חיבור של לפחות ארבע נקודות, ולאחר מכן שרטט את הדפוס פעם נוספת לצורך אימות. הגדר קוד PIN לצורך גיבוי, לביטול נעילת המסך במקרה שתשכח את דפוס ביטול הנעילה.

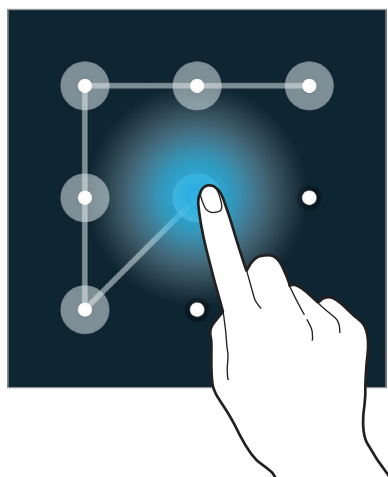

### טביעת אצבע

הכנס את טביעות האצבע שלך לביטול נעילת המסך. לפרטים, עיין ב-[סורק טביעת אצבע](#).

### PIN

קוד PIN כולל ספרות בלבד. הזן לפחות ארבע ספרות, ולאחר מכן הזן את הסיסמה פעם נוספת לצורך אימות.

## סיסמה

סיסמה כוללת תווים וספרות. הזן לפחות ארבעה תווים, כולל מספרים וסמלים, ולאחר מכן הזן את הסיסמה פעם נוספת לצורך אימות.

## הגדרת טפט

הגדר תמונה או תצלום המאוחסנים במכשיר כטפט עבור מסך הבית או המסך הנעול.

- 1 במסך היישומים, הקש על **הגדרות** ← **טפט**. לחלופין, במסך הבית, הקש ממושכות על שטח ריק, ולאחר מכן הקש על **טפטים**.
- 2 בחר מסך לשינוי או להחלפת טפט.
- 3 גלול שמאלה או ימינה, ובחר מהתמונות המוצגות בחלק התחתון של המסך.  
כדי לבחור תמונות שצולמו במצלמת המכשיר, או תמונות אחרות, הקש על **תמונות נוספות**.
- 4 הקש על **הגדר טפט** או על **סיום**.

## החלפת צלצולים

החלף את הצלצולים לקבלת שיחות נכנסות והתראות.

במסך היישומים, הקש על **הגדרות** ← **צליל**.

כדי להגדיר צלצול לשיחות נכנסות, הקש על **צלצולים**, בחר צלצול, ולאחר מכן הקש על **אישור**. כדי להשתמש בשיר המאוחסן במכשיר או בחשבון שלך כצלצול, הקש על **הוספה**.  
כדי להגדיר צלצול להתראות, הקש על **הודעות**, בחר צלצול, ולאחר מכן הקש על **אישור**.

## הגדרת חשבונות

### הוספת חשבונות

לחלק מהיישומים שבהם נעשה שימוש במכשירך דרוש חשבון רשום. צור חשבונות משתמש להנאה מחוויית שימוש מיטבית במכשיר.

במסך היישומים, הקש על **הגדרות** ← **חשבונות** ← **הוסף חשבון**, ובחר שירות חשבון. לאחר מכן, פעל בהתאם להוראות המוצגות על המסך להשלמת יצירת החשבון.

כדי לסנכרן תוכן עם החשבונות שלך, בחר חשבון, וסמן פריטים לסינכרון.

### הסרת חשבונות

במסך היישומים, הקש על **הגדרות** ← **חשבונות**, בחר חשבון, ולאחר מכן הקש על **הסר חשבון**.

## העברת אנשי קשר ממכשירים אחרים למכשירך

### העברת אנשי קשר באמצעות Samsung Smart Switch

באפשרותך להעביר את אנשי הקשר מהמכשיר הקודם למכשיר החדש באמצעות Smart Switch (לניידים ומחשבים). לפרטים נוספים, בקר ב-[www.samsung.com/smartswitch](http://www.samsung.com/smartswitch).

Samsung Smart Switch לא נתמך בחלק מהמכשירים או המחשבים.



### שימוש ב-Smart Switch Mobile

השתמש ביישום זה כדי להעביר את אנשי הקשר מהאייפון או ממכשיר אנדרואיד קודם למכשירך החדש. ניתן להוריד את היישום מ-Samsung Apps או מ-**חנות Play**.

## 1 במכשיר, הקש על **Smart Switch Mobile**.

## 2 במכשיר, בחר אחת מהאפשרויות בהתאם לסוג המכשיר הקודם ועקוב אחרי ההוראות המופיעות על המסך.

אם המכשיר הקודם שלך הוא מכשיר אנדרואיד, ודא שהיישום Smart Switch Mobile מותקן במכשיר. לקבלת מידע נוסף, עיין בעזרה.

## שימוש ב-Smart Switch עם מחשבים

השתמש בתכונה זו כדי ליבא את גיבוי אנשי הקשר שלך (ממכשירים ניידים של היצרן שנבחר) מהמחשב למכשיר. ניתן להוריד את היישום מ-[www.samsung.com/smartswitch](http://www.samsung.com/smartswitch).

## 1 גבה במחשב את אנשי הקשר ממכשיר קודם. לפרטים, צור קשר עם יצרן המכשיר.

## 2 במחשב, הפעל את Smart Switch.

## 3 חבר את המכשיר הנוכחי שלך למחשב באמצעות כבל USB.

## 4 במחשב, לחץ על היצרן של המכשיר הקודם, ובצע את ההוראות שעל-גבי המסך כדי להעביר את אנשי הקשר אל המכשיר שלך.

## העברת אנשי קשר באמצעות Samsung Kies

יבא מהמחשב את גיבוי אנשי הקשר שלך באמצעות Samsung Kies על מנת לשחזר את רשימת אנשי הקשר במכשירך. ניתן גם לגבות את אנשי הקשר למחשב באמצעות Samsung Kies. עיין ב-[התחברות עם Samsung Kies](#) לפרטים.

# קישוריות רשת

## התחברות לרשת ניידת

חבר את המכשיר לרשת ניידת כדי להשתמש באינטרנט כאשר אין רשת Wi-Fi זמינה. במסך היישומים, הקש על **הגדרות** ← **שימוש בנתונים**, ולאחר מכן סמן את התיבה **נתונים בנייד**. לחלופין, פתח את לוח ההגדרות המהירות, והקש על **נתונים לנייד** כדי להפעיל את התכונה.

## התחברות לרשת Wi-Fi

חבר את המכשיר לרשת Wi-Fi כדי להשתמש באינטרנט או לשתף קבצי מדיה עם התקנים אחרים. לאפשרויות נוספות, עיין ב-Wi-Fi.

- המכשיר שלך עושה שימוש בתדר לא הרמוני והוא מיועד לשימוש בכל ארצות אירופה. ניתן להפעיל את ה-WLAN בארצות האיחוד האירופי ללא מגבלות בתוך מבנה, אך לא ניתן להפעיל אותו מחוץ למבנה.
- כבה את התכונה Wi-Fi כדי לחסוך במתח סוללה אם אינך עושה שימוש ברשת.



- 1 במסך היישומים, הקש על **הגדרות** ← **Wi-Fi**. לחלופין, פתח את לוח ההגדרות המהירות והקש ממושכות על **Wi-Fi**.
- 2 גרור את המתג **Wi-Fi** ימינה.
- 3 בחר רשת מרשימת רשתות ה-Wi-Fi שזוהו. הסמל של רשתות שמחייבות הזנת סיסמה כולל מנעול.
- 4 הקש על **התחבר**. לאחר שהמכשיר מתחבר לרשת Wi-Fi, הוא מתחבר אליה באופן אוטומטי בכל פעם שהיא זמינה.

## הוספת רשתות Wi-Fi

אם הרשת הרצויה אינה מופיעה ברשימת הרשתות, הקש על האפשרות **הוסף רשת Wi-Fi** בחלק התחתון של רשימת הרשתות. הזן את שם הרשת בשדה **שם רשת SSID**, בחר בסוג האבטחה, אם לא מדובר ברשת פתוחה, הזן את הסיסמה, ולאחר מכן הקש על האפשרות **התחבר**.

## הפעלת Wi-Fi Passpoint

Wi-Fi Passpoint מאפשר למכשיר לחפש רשת Wi-Fi מאושרת ולהתחבר אליה. ניתן להשתמש ב-**Passpoint** כדי להתחבר לרשתות Wi-Fi ציבוריות התומכות באימות אוטומטי. כשתזוז אל מיקום חדש, המכשיר יחפש רשת Wi-Fi מאושרת אחרת, ויתחבר אליה.

ייתכן שתכונה זו לא תהיה זמינה, בהתאם לאזור.



הקש על **← מתקדם**, ולאחר מכן סמן את התיבה **Passpoint**.

## מחיקת רשתות Wi-Fi

ניתן למחוק כל רשת שאי פעם נעשה בה שימוש, כולל הרשת הנוכחית, על מנת שהמכשיר לא יתחבר אליה באופן אוטומטי. בחר את הרשת ברשימת הרשתות והקש על האפשרות **שכח**.

## שימוש במעבר רשתות חכם

השתמש בתכונה זו כדי לשמור על חיבור יציב לרשת בעת גלישה בדפי אינטרנט, הורדת תוכן ועוד. לפני השימוש בתכונה זו, ודא כי תכונות חיבור הנתונים לנייד ורשת ה-Wi-Fi מופעלות.



ייתכן שייגבו ממך חיובים נוספים בעת שימוש בתכונה זו דרך רשת סלולרית.

במסך היישומים, הקש על **הגדרות** ← **Wi-Fi**, ולאחר מכן סמן את התיבה **החלפת רשת חכמה**. המכשיר עובר באופן אוטומטי מרשת Wi-Fi לרשת ניידת כאשר רשת ה-Wi-Fi הנוכחית חלשה או בלתי-יציבה. כאשר האות של רשת ה-Wi-Fi יתחזק, המכשיר יעבור מהרשת הניידת בחזרה אל רשת ה-Wi-Fi.

## שיתוף חיבור עם מכשירים ושימוש בנקודות חמות ניידות

### אודות מודם סלולרי ונקודה חמה ניידת

השתמש בתכונה זו כדי לשתף את חיבור הנתונים לנייד של המכשיר עם מחשבים או מכשירים אחרים במידה וקיים חיבור אינטרנט זמין. ניתן לבצע את החיבורים דרך תכונת ה-Wi-Fi, USB או תכונת ה-Bluetooth.



ייתכן שייגבו ממך חיובים נוספים בעת שימוש בתכונה זו.

### שימוש בנקודה חמה ניידת

השתמש במכשירך כנקודה חמה ניידת כדי לשתף את חיבור הרשת הסלולרית של המכשיר עם מכשירים אחרים.

### לפני השימוש בתכונה זו

- ודא שתכונת האלחוט Wi-Fi אינה מופעלת.
- ודא שחיבור הנתונים הניידים של המכשיר מופעל.

1 במסך היישומים, הקש על הגדרות ← הגדרות נתב אלחוטי נייד ← נקודה חמה ניידת.

2 גרור את המתג **נקודה חמה ניידת** ימינה.

• מופיע בשורת המצב. מכשירים אחרים יכולים למצוא את המכשיר שלך ברשימת רשתות Wi-Fi.

• כדי להגדיר סיסמה עבור הנקודה החמה, הקש על **הגדר תצורה**, ובחר את רמת האבטחה. לאחר מכן, הזן סיסמה, והקש על **שמור**.

3 במסך של המכשיר האחר, חפש ובחר את המכשיר שלך מתוך רשימת רשתות Wi-Fi.

4 במכשיר המחובר, השתמש בחיבור לנתונים בנייד של המכשיר כדי להתחבר לאינטרנט.

## שימוש בשיתוף של חיבור רשת סלולרית באמצעות USB

שתף את חיבור הנתונים לנייד של המכשיר עם מחשב באמצעות כבל USB.

1 במסך היישומים, הקש על הגדרות ← הגדרות נתב אלחוטי נייד.

2 חבר את המכשיר למחשב באמצעות כבל ה-USB.

3 סמן את התיבה **שימוש כמודם סלולארי USB**.

• מופיע בשורת המצב כאשר שני המכשירים מחוברים.

4 במחשב, השתמש בחיבור הנתונים לנייד של המכשיר.



## שימוש בשיתוף של חיבור רשת סלולרית באמצעות Bluetooth



שתף את חיבור הנתונים לנייד של המכשיר עם מחשבים מחוברים ומכשירים אחרים באמצעות Bluetooth.

### לפני השימוש בתכונה זו

- ודא כי המכשיר שלך מתואם עם המכשיר האחר דרך Bluetooth. לפרטים, עיין ב-Bluetooth.
- ודא כי המחשב שאליו אתה מחובר תומך בתכונת ה-Bluetooth.

1 במכשיר, במסך היישומים, הקש על הגדרות ← הגדרות נתב אלחוטי נייד.

2 סמן את התיבה חיבור באמצעות התקן נייד מסוג Bluetooth.

3 במכשיר המחובר, פתח את מסך הגדרות ה-Bluetooth והקש על  ← גישה לאינטרנט.  מופיע בשורת המצב כאשר שני המכשירים מחוברים.

4 במכשיר המחובר, השתמש בחיבור לנתונים בנייד של המכשיר כדי להתחבר לאינטרנט.

שיטות החיבור עשויות להשתנות בהתאם לסוג המכשיר המחובר.



# תנועות ושימושיות

## שליטה בתנועות

טלטול עז של המכשיר, או חבטות עזות בו, עלולים לגרום לקלט לא מכוון. יש לשלוט בתנועות כהלכה.



## עיון באוויר

במסך היישומים, הקש על הגדרות ← תנועות ומחוות ← עיון באוויר, ולאחר מכן גרור את המתג עיון באוויר ימינה.

דפדף בין הדפים או הרשימות תוך הנעת ידך מעל החיישן בכיוון שאליו אתה רוצה לדפדף.

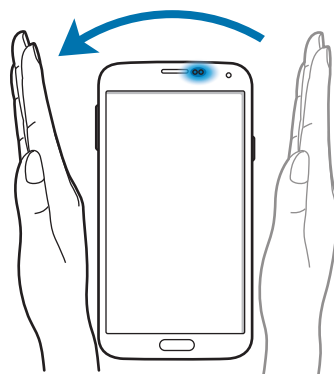
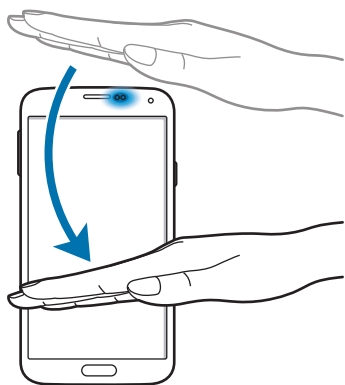

## שיחה ישירה

במסך היישומים, הקש על הגדרות ← תנועות ומחוות ← שיחה ישירה, ולאחר מכן גרור את המתג שיחה ישירה ימינה.

בעת הצגה של פרטי שיחות, הודעות או אנשי קשר, יש להרים את המכשיר ולהניחו ליד האוזן לביצוע שיחה.



## התראה חכמה

במסך היישומים, הקש על הגדרות ← תנועות ומחוות ← התראה חכמה, ולאחר מכן גרור את המתג התראה חכמה ימינה.

כשאתה מרים את המכשיר לאחר שהיה מונח ללא פעילות למשך זמן-מה, או לאחר כיבוי המסך, המכשיר רוטט אם היו לך שיחות שלא נענו או הודעות חדשות.

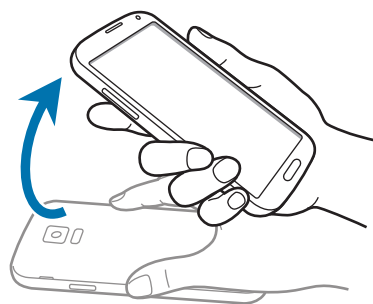

## השתק/השהה

במסך היישומים, הקש על הגדרות ← תנועות ומחוות ← השתק/השהה, ולאחר מכן גרור את המתג השתק/השהה ימינה.

## כיסוי המסך בכף היד

כסה את המסך בכף היד כדי להשתיק שיחות נכנסות או התראות, או להשהות את ניגון המדיה.



## הפיכת ההתקן על פניו

הפוך את המכשיר על פניו כדי להשתיק שיחות נכנסות או התראות, או להשהות את ניגון המדיה.

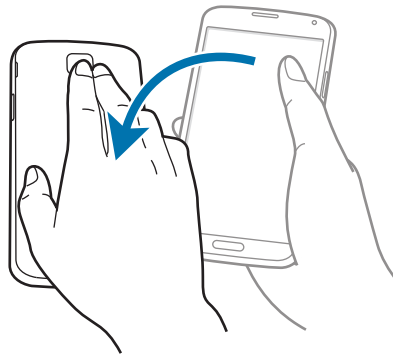

## השהיה חכמה

ההפעלה מושהית באופן אוטומטי כאשר אתה מפנה את מבטך מהמסך. ההפעלה תתחדש כשתשוב ותביט במסך.



## החלק בעזרת כף היד ללכידה

במסך היישומים, הקש על הגדרות ← תנועות ומחוות ← החלק בעזרת כף היד ללכידה, ולאחר מכן גרור את המתג החלק בעזרת כף היד ללכידה ימינה.

הנח את צד ירך על המסך, והחלק אותה לרוחב המסך מימין לשמאל או להפך כדי לצלם תמונת מסך. התמונה נשמרת תחת תיקיית גלריה ← ≡ ← גלריה ← Screenshots.

לא ניתן לצלם תמונת מסך בעת שימוש ביישומים מסוימים.

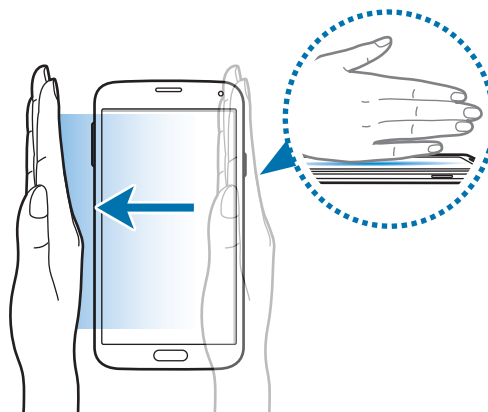

## תצוגת אוויר

השתמש בתכונה זו כדי לבצע פונקציות שונות כאשר האצבע מרחפת מעל למסך. כוון אצבע על המסך כדי לראות תצוגה מקדימה של תוכן או חלון מוקפץ עם מידע. במסך היישומים, הקש על הגדרות ← **תצוגת אוויר**, ולאחר מכן גרור את המתג **תצוגת אוויר** ימינה.

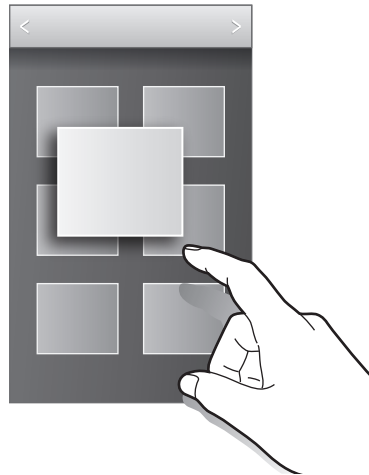

## חלונות מרובים

### אודות חלונות מרובים

השתמש בתכונה זו להפעלת שני יישומים על המסך בו-זמנית. באפשרותך להשתמש בתכונה זו כדי להציג הודעות דוא"ל או להשתמש באינטרנט תוך כדי משחק וידאו.

### הפעלת חלונות מרובים

- 1 במסך היישומים, הקש על הגדרות ← **חלונות מרובים**, ולאחר מכן גרור את המתג **חלונות מרובים** ימינה. לחלופין, פתח את לוח ההגדרות המהירות והקש על **חלונות מרובים** כדי להפעיל את התכונה.

2 הקש על > בצדו השמאלי של המסך כדי לפתוח את סרגל החלונות המרובים.

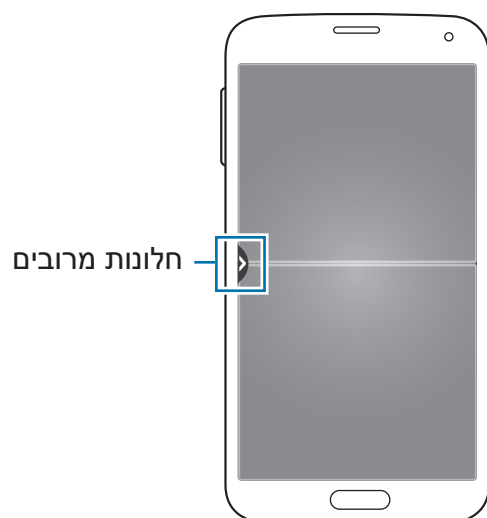

3 הקש ממושכות על סמל יישום כדי להפעילו ממגש 'חלונות מרובים'. לאחר מכן, גרור אותו לאחד משני החלונות.

סמלי יישומים הנושאים את הסימן > ניתן להפעיל בו-זמנית בחלון נפרד על אותו מסך.

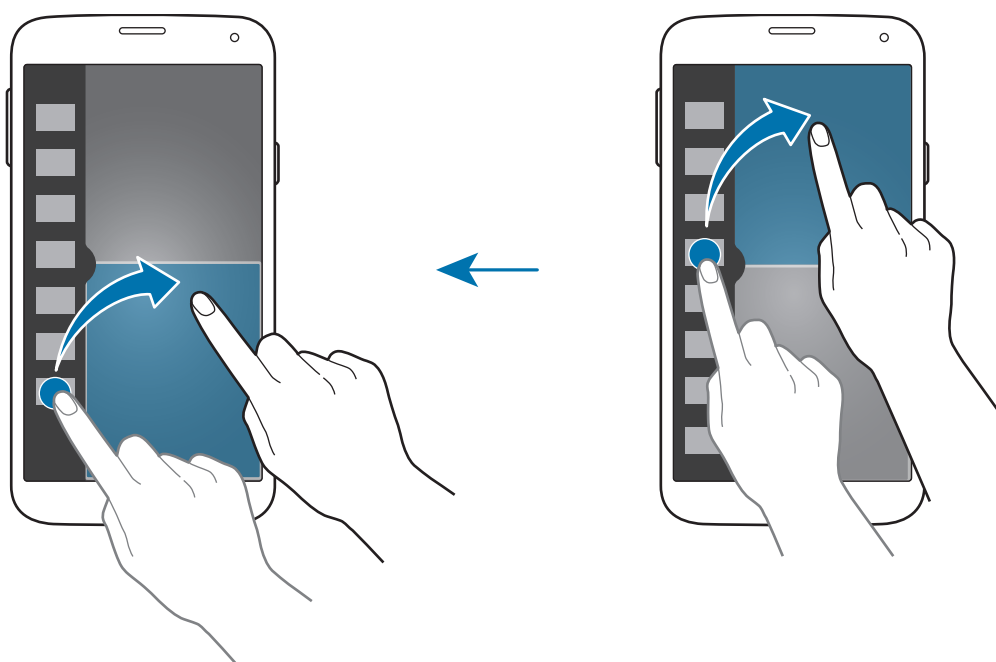

## יצירת שילוב של חלונות מרובים

השתמש בתכונה זו לשמירת השילוב של יישומי 'חלונות מרובים' הנוכחיים שפועלים.

1 הפעל שני יישומים בחלונות מרובים על מסך מפוצל.

2 פתח את מגש 'חלונות מרובים' והקש על **...** ← **צור**.

3 הזן שם והקש על **אישור**.

השילוב הפועל הנוכחי של חלונות מרובים נוסף למגש 'חלונות מרובים'.

## התאמת גודל החלון

לכוונן גודל החלונות, גרור את העיגול בין חלונות היישומים כלפי מעלה או מטה.

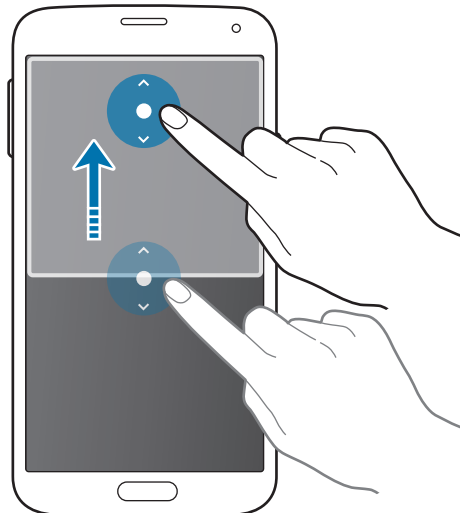



## שימוש באפשרויות 'חלונות מרובים'

כאשר אתה משתמש ביישומים בחלונות מרובים, בחר חלון יישום, ומסגרת לבנה תופיע סביבו. הקש על המעגל שבין חלונות היישומים כדי לעבור לאפשרויות הבאות:

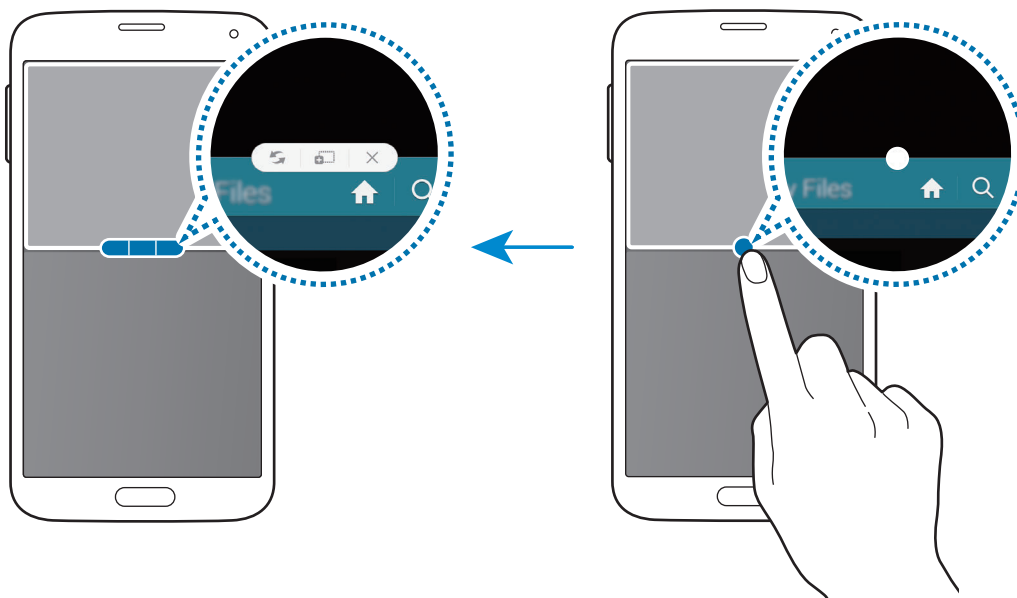

• החלף את המיקומים של יישומי 'חלונות מרובים': ↺

-  : גרור וזרוק טקסט או תמונות שהועתקו מחלון אחד לאחר. בחלון הנבחר, הקש על פריט מסוים והחזק, וגרור אותו למיקום כלשהו בחלון אחר.



ייתכן שיישומים מסוימים אינם תומכים בתכונה זו.



- ✕ : סגור את היישום.

## שינוי סדר היישומים במגש 'חלונות מרובים'

באפשרותך לשנות את סדר היישומים במגש 'חלונות מרובים'.

- 1 במסך היישומים, הקש על הגדרות ← **חלונות מרובים**, ולאחר מכן גרור את המתג **חלונות מרובים** ימינה. לחלופין, פתח את לוח ההגדרות המהירות והקש על **חלונות מרובים** כדי להפעיל את התכונה.
- 2 פתח את מגש 'חלונות מרובים' והקש על . ← **עריכה**. המכשיר יציג את היישומים הזמינים לשימוש במגש 'חלונות מרובים'.

### 3 הקש על יישום והחזק, וגרור אותו אל מגש 'חלונות מרובים'.

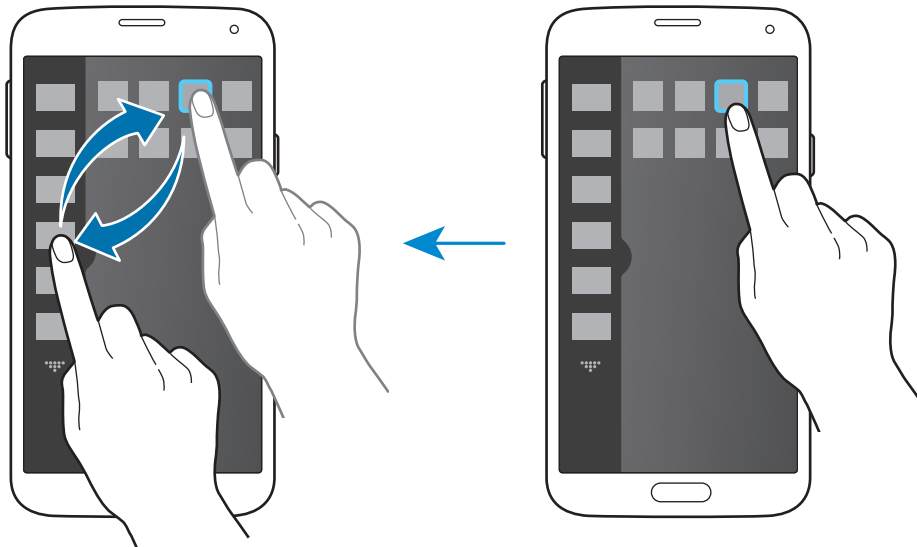

### 4 הקש על בוצע.

## ארגז כלים

באפשרותך להפעיל בקלות יישומים שונים מסמל ערכת הכלים תוך כדי שימוש ביישומים אחרים. במסך היישומים, הקש על **הגדרות** ← **ארגז כלים**, ולאחר מכן גרור את המתג **ארגז כלים** ימינה. פתח את לוח ההגדרות המהירות, והקש על **ארגז כלים** כדי להפעיל. ● יופיע על המסך.

כדי להפעיל יישום, הקש על ●, ובחר יישום.

כדי להזיז את סמל ערכת הכלים, הקש על ● וגרור אותו למיקום אחר.

כדי לשנות את היישומים הנמצאים בערכת הכלים, הקש על ● והחזק, ולאחר מכן גרור אל האפשרות **עריכה**.

כדי להסתיר את סמל ערכת הכלים, הקש על ● והחזק, ולאחר מכן גרור אל האפשרות **מחק**.

## פעולה ביד אחת

ניתן לעבור למצב תפעול ביד אחת להפעלה נוחה של המכשיר ביד אחת.



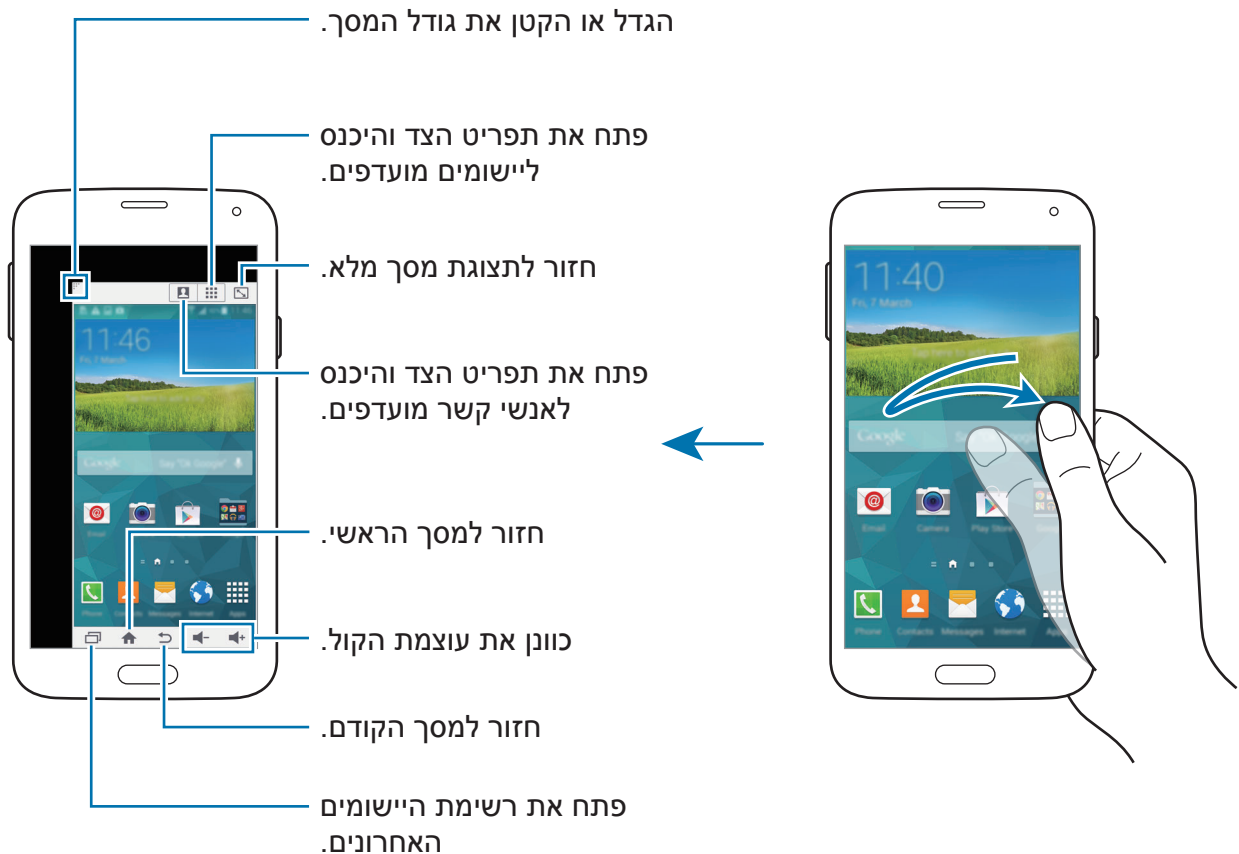

במסך היישומים, הקש על הגדרות ← פעולה ביד אחת, ולאחר מכן גרור את המתג פעולה ביד אחת ימינה.

כדי לעבור למצב תפעול ביד אחת, החזק את המכשיר ביד אחת. לאחר מכן, גרור במהירות את אגודלך מקצה המסך למרכז המסך וחזרה.



## ניהול קיצורי דרך לאנשי קשר או יישומים

באפשרותך לנהל את קיצורי הדרך לאנשי קשר או יישומים באמצעות פתיחת תפריט הצד.

- 1 הקש על  או על  כדי לפתוח את תפריט הצד.
- 2 הקש על  בחלק התחתון של תפריט הצד.
- 3 הקש ממושכות על יישום או על תמונה של איש קשר, וגרור אותו אל תפריט הצד. למחיקת קיצור הדרך לאיש הקשר או ליישום, הקש על .
- 4 הקש על .

## הגברת הרגישות של מסך המגע

השתמש בתכונה זו כדי להפעיל את המסך כאשר אתה לובש כפפות.



במסך היישומים, הקש על **הגדרות** ← **תצוגה**, ולאחר מכן סמן את התיבה **הגדל את רגישות המגע**. לחלופין, פתח את לוח ההגדרות המהירות והקש על **רגישות מגע** כדי להפעיל את התכונה.

- יש להשתמש בכפפות עור לשיפור הזיהוי בעת נגיעה במסך. ייתכן שסוגי חומרים אחרים לא יזוהו. 
- לקבלת תוצאות מיטביות, בעת שימוש בכפפות, יש להקיש על המסך בחוזקה.
- ייתכן שהמסך לא יגיב אם אתה עוטה כפפות בעת שימוש במכשיר באמצעות מסך חלון הכיסוי S View.

# טלפון

## ביצוע שיחות

הקש על **טלפון** במסך היישומים.

הקש על **לוח מקשים**, הזן מספר טלפון, ולאחר מכן הקש על  לביצוע שיחה קולית או על  לביצוע שיחת וידאו. ניתן גם לבצע שיחות אל מספרי טלפון המופיעים ב **יומן שיחות**, **מועדפים** ו **אנשי קשר**.

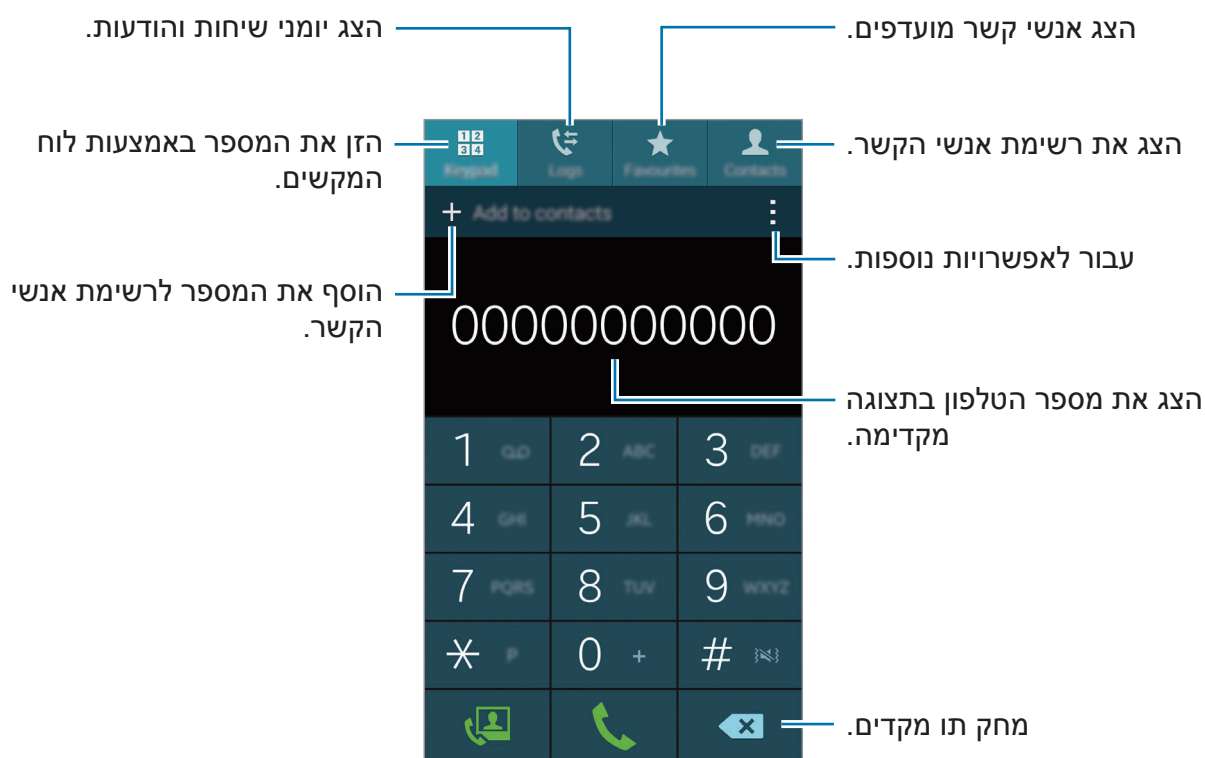

## ביצוע שיחות מיומן שיחות או רשימות אנשי קשר

הקש על **יומן שיחות** או על **אנשי קשר**, ולאחר מכן גרור איש קשר או מספר טלפון ימינה כדי לבצע שיחה.

כדי להשבית את תכונת ההתקשרות על-ידי גרירת סמל ימינה, הקש על **← הגדרות ← אנשי קשר**, ולאחר מכן בטל את הבחירה באפשרות **החלק כדי לבצע שיחה או לשלוח הודעה**.

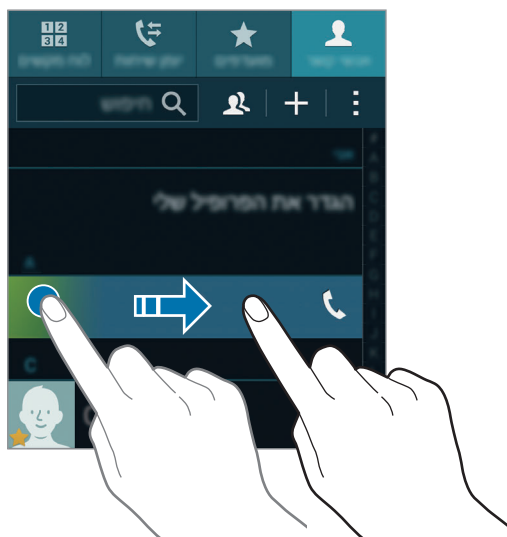

## ביצוע שיחות מרשימת המועדפים

כדי להתקשר בקלות אל אנשי קשר שעמם אתה נמצא בקשר תדיר, הוסף אותם לרשימת אנשי הקשר המועדפים.

כדי להוסיף אנשי קשר לרשימת המועדפים, הקש על **אנשי קשר**, בחר איש קשר, ולאחר מכן הקש על ★.

כדי להתקשר אל איש קשר מועדף, הקש על **מועדפים**, ובחר איש קשר.

## חיצוי מספרים

הקש על לוח מקשים.

בעת הזנת מספרים באמצעות לוח המקשים, מופיעים חיצויים אוטומטיים. בחר אחד מהם לביצוע שיחה.

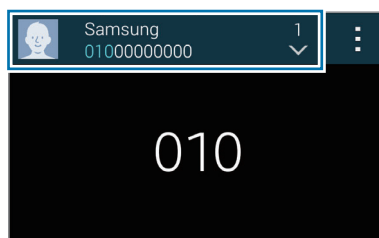

## מספרי חיוג מהיר

הקש על לוח מקשים.

לשימוש במספרי החיוג המהיר, הקש ממושכות על הספרה המתאימה.

להקצאת איש קשר למספר חיוג מהיר, בחר מספר חיוג מהיר זמין בלוח המקשים והקש עליו ממושכות, הקש על **אישור**, ולאחר מכן בחר איש קשר. לחלופין, הקש על **אנשי קשר** → **חיוג מהיר**, בחר מספר ולאחר מכן בחר איש קשר.

## ביצוע שיחה בינלאומית

הקש על לוח מקשים.

הקש על **0** והחזק, עד להופעת הסימן **+**. הזן את קוד הארץ, קוד האזור ומספר הטלפון, ולאחר מכן הקש על **☎**.

כדי לחסום שיחות בינלאומיות יוצאות, הקש על **☎** → **הגדרות** → **שיחה** → **הגדרות נוספות** → **הגבלת שיחה**. לאחר מכן, בחר סוג שיחה, ובטל את הבחירה באפשרות **שיחות בינלאומיות**.



## קבלת שיחות

### מענה לשיחה

כאשר יש שיחה נכנסת, גרור את 📞 אל מחוץ לעיגול הגדול.  
אם מופיע חלון קופץ של התראת שיחה תוך כדי השימוש ביישום כלשהו, הקש על **ענה** בחלון הקופץ.  
אם שירות שיחה ממתינה מופעל, ניתן לבצע שיחה נוספת. כאשר השיחה השנייה נענית, השיחה הראשונה עוברת להמתנה.

### דחיית שיחה

כאשר יש שיחה נכנסת, גרור את 📞 אל מחוץ לעיגול הגדול.  
אם מופיע חלון קופץ של התראת שיחה תוך כדי השימוש ביישום כלשהו, הקש על **דחה** בחלון הקופץ.  
לשליחת הודעה עם דחייה של שיחה נכנסת, גרור את סרגל הודעות הדחייה כלפי מעלה.  
ליצירה של הודעות דחייה שונות, במסך היישומים, הקש על **טלפון** ← **הגדרות** ← **שיחה** ← **דחיית שיחה** ← **הגדר הודעות דחיית שיחה** ← **צור**.

### דחייה אוטומטית של שיחות ממספרים לא רצויים

- 1 הקש על **טלפון** במסך היישומים.
- 2 הקש על **הגדרות** ← **שיחה** ← **דחיית שיחה** ← **מצב דחייה אוטומטית** ← **מספרי דחייה אוטומטית**.
- 3 הקש על **רשימת דחייה אוטומטית** ← **צור**, הזן מספר ושייך אותו לקטגוריה.
- 4 הקש על **שמור**.



### שיחות שלא נענו

אם התקבלה שיחה שלא נענתה, הסמל 📞 מופיע בשורת המצב. פתח את חלונית ההודעות להצגת רשימה של שיחות שלא נענו. לחלופין, במסך היישומים, הקש על **טלפון** ← **יומן שיחות** כדי להציג את השיחות שלא נענו.

# במהלך שיחה

## במהלך שיחה קולית

זמינות הפעולות הבאות:

-  : הגבר את עוצמת הקול.
  - **הוסף שיחה**: חייג למספר נוסף.
  - **לוח מקשים**: פתח את לוח המקשים.
  - **סי' שיחה**: סיים את השיחה הנוכחית.
  - **רמקול**: הפעל או השבת את הרמקול. במהלך השימוש ברמקול, יש לדבר לתוך המיקרופון שבחלקו העליון של המכשיר ולהרחיק את המכשיר מהאוזניים.
  - **השתק**: כבה את המיקרופון על מנת שהצד השני בשיחה לא יוכל לשמוע אותך.
  - **Bluetooth**: עבור לאוזניות Bluetooth, אם מחוברת למכשיר.
  - **← החזק**: העבר שיחה להמתנה. הקש על האפשרות **בטל החזקה** לאחזור השיחה ממצב המתנה.
  - **← אנשי קשר**: פתח את רשימת אנשי הקשר.
  - **← תזכיר**: צור תזכיר.
  - **← הודעות**: שלח הודעה.
  - **← התאם אישית צליל בשיחה**: בחר סוג של צליל שיחה לשימוש עם אוזניות.
  - **← הגדרות**: שנה את הגדרות השיחה.
- כאשר את מפעיל יישום במהלך שיחה, מופיע חלון קופץ למסך השיחה (). תוכל להמשיך לדבר בטלפון תוך כדי שימוש ביישומים.
- כדי להזיז את החלון הקופץ, גרור אותו למיקום אחר.
- כדי למחוק את החלון הקופץ, הקש עליו ממושכות, ולאחר מכן הקש על האפשרות **אישור**.
- כדי לחזור למסך השיחה, הקש על החלון הקופץ.

## במהלך שיחת וידאו

זמינות הפעולות הבאות:

- ← **הסתר אותי:** הסתר את תמונתך מן הצד השני בשיחה.
- ← **תמונה יוצאת:** בחר תמונה שתוצג לצד השני בשיחה.
- ← **צלם תמונה:** צילום של תמונת הצד השני בשיחה.
- ← **הקלט וידאו:** צילום בווידאו של תמונות הצד השני בשיחה.
- ← **תזכיר:** צור תזכיר.
- ← **הודעה:** שלח הודעה.
- ← **לוח מקשים:** פתח את לוח המקשים.
- ← **לכבות את רמקול / הפעל רמקול:** הפעל או כבה את רמקול הדיבורית. במהלך השימוש ברמקול, יש לדבר לתוך המיקרופון שבחלקו העליון של המכשיר ולהרחיק את המכשיר מהאוזניים.
- ← **החלף לאוזניה:** עבור לאוזניית Bluetooth, אם מחוברת למכשיר.
- ← **הפעל מצלמה כפולה / כבה מצלמה כפולה:** הפעל או כבה את תכונת המצלמה הכפולה. השתמש במצלמה הקדמית והאחורית כדי שהצד השני יוכל לראות גם אותך וגם את הסביבה שבה אתה נמצא.
- ניתן לבצע שיחת וידאו תוך שימוש בשתי המצלמות בו-זמנית למשך עד 3 דקות. לאחר 3 דקות, המכשיר יכבה את המצלמה האחורית למיטוב הביצועים.



הקש על המסך כדי להשתמש באפשרויות הבאות:

- **החלף:** עבור בין המצלמה הקדמית והמצלמה האחורית.
- **השתק:** כבה את המיקרופון על מנת שהצד השני בשיחה לא יוכל לשמוע אותך.
- **סי' שיחה:** סיים את השיחה הנוכחית.

# אנשי קשר

## הוספת אנשי קשר

### העברת אנשי קשר ממכשירים אחרים

ניתן להעביר אנשי קשר ממכשירים אחרים למכשירך. לפרטים, עיין ב-[העברת אנשי קשר ממכשירים אחרים למכשירך](#).

### יצירת אנשי קשר באופן ידני

1 במסך היישומים, הקש על **אנשי קשר** ← **אנשי קשר**.

2 הקש על **+** והזן פרטי קשר.

•  : הוסף תמונה.

• **+** / **-** : הוסף או מחק שדה פרטי קשר.

3 הקש על **שמור**.

להוספת מספר טלפון לרשימת אנשי הקשר מלוח המקשים הקש על **לוח מקשים**, הזן את המספר, ולאחר מכן הקש על האפשרות **הוסף לאנשי קשר**.

### יצירת אנשי קשר מכרטיסי ביקור

צלם את כרטיס הביקור וחלץ מתוכו את פרטי איש הקשר.

1 במסך היישומים, הקש על **אנשי קשר** ← **אנשי קשר**.

2 הקש על **⋮** ← **כרטיסי ביקור** ← **+**.

כדי לבחור או להוסיף שפות לזיהוי, הקש על **⋮** ← **שפת יעד**.

3 הנח כרטיס ביקור על משטח שטוח, וסובב את המכשיר במצב אופקי.

4 כוון את המכשיר כך שהכרטיס יופיע בתוך המסגרות שעל המסך. כשהמסגרות ישנו את צבען לירוק, המכשיר יצלם אוטומטית את התמונה. בשלב זה המכשיר כבר קורא את פרטי איש הקשר מכרטיס הביקור והופך אותו לרשומת איש קשר.

- אם המכשיר אינו מצלם את התמונה באופן אוטומטי, הקש על .
- לצילום ידני של כרטיסי ביקור, הקש על: **← לכידה אוטומטית ← כבוי.**
- לחילוץ טקסט מתמונה השמורה במכשיר, הקש על: **← טען תמונה.**

5 ערוך או הוסף פרטים נוספים והקש על **שמור**.

## ניהול אנשי קשר

### עריכת איש קשר

- 1 במסך היישומים, הקש על **אנשי קשר ← אנשי קשר**.
- 2 בחר איש קשר שאת פרטיו ברצונך לערוך והקש על .
- 3 ערוך את פרטי איש הקשר, או הקש על **הוסף שדה נוסף** כדי להוסיף פרטים נוספים לאיש הקשר.
- 4 הקש על **שמור**.

### מחיקת איש קשר

בחר את איש הקשר שאת פרטיו ברצונך למחוק, הקש על: **← מחק**.

### שיתוף איש קשר

בחר את איש הקשר שאת פרטיו אתה רוצה לשתף, הקש על: **← שתף כרטיס ביקור**, ולאחר מכן בחר שיטת שיתוף.

## ניהול קבוצות

במסך היישומים, הקש על **אנשי קשר** ← **אנשי קשר**.  
הקש על **2**.

## יצירת קבוצה חדשה

הקש על **+**, הזן שם קבוצה ולאחר מכן הקש על **שמור**.

## הוספת אנשי קשר לקבוצה

בחר קבוצה, ולאחר מכן הקש על **+**. בחר אנשי קשר להוספה, ולאחר מכן הקש על האפשרות **סיום**.

## מחיקת קבוצה

הקש על **:** ← **מחק קבוצה**, בחר בקבוצות שנוספות על-ידי המשתמש, ולאחר מכן הקש על **סיום**.

## שליחת הודעה או הודעת דואר אלקטרוני לחברי קבוצה

בחר קבוצה, הקש על **:** ← **שלח הודעה או דוא"ל** ← **הודעה או דוא"ל**, בחר חברים, הקש על האפשרות **סיום**, הזן הודעה ולאחר מכן הקש על לחצן השליחה.

## מיזוג אנשי קשר עם חשבונות

מזג את אנשי הקשר השמורים במכשיר עם החשבונות שלך.  
במסך היישומים, הקש על **אנשי קשר** ← **אנשי קשר**.  
הקש על **:** ← **מזג חשבונות** ← **Google** או **Samsung account**.

## ייבוא וייצוא של אנשי קשר

יבא אנשי קשר משירותי אחסון אל המכשיר שלך, או יצא אנשי קשר מהמכשיר אל שירותי האחסון.  
במסך היישומים, הקש על **אנשי קשר** ← **אנשי קשר**.  
הקש על **:** ← **הגדרות** ← **אנשי קשר** ← **ייבוא/ייצוא**, ולאחר מכן בחר באפשרות ייבוא או ייצוא.

## חיפוש אנשי קשר

במסך היישומים, הקש על **אנשי קשר** ← **אנשי קשר**.

השתמש באחת משיטות החיפוש הבאות:

- גלול במעלה או במורד רשימת אנשי הקשר.
- גרור את אצבעך לאורך האינדקס שבצדה הימני של רשימת אנשי הקשר כדי לגלול אותה במהירות.
- הקש על שדה החיפוש בחלק העליון של רשימת אנשי הקשר, ולאחר מכן הזן קריטריונים לחיפוש.

לאחר בחירת איש קשר, בצע אחת מהפעולות הבאות:

- ★ : הוסף לאנשי הקשר המועדפים.
- 📞 / 📧 : בצע שיחה קולית או שיחת וידאו.
- ✉ : חבר הודעה.
- ✉@ : חבר הודעת דואר אלקטרוני.

## הוספת קיצורי דרך לאנשי קשר במסך הבית

הוסף במסך הבית קיצורי דרך לאנשי קשר שעמם אתה נמצא בקשר תדיר.

1 במסך היישומים, הקש על **אנשי קשר** ← **אנשי קשר**.

2 בחר איש קשר.

3 הקש על : ← **הוסף קיצור דרך למסך הבית**.

# הודעות ודוא"ל

## הודעות

### שליחת הודעות

שלח הודעות טקסט (SMS) או הודעות מולטימדיה (MMS).

חיוכים נוספים עשויים לחול עבור שליחה או קבלה של הודעות בזמן שאתה נמצא מחוץ לאזור הרשת המקומית.



1 הקש על **הודעות** במסך היישומים.

2 הקש על

3 הוסף נמענים וכתוב הודעה.

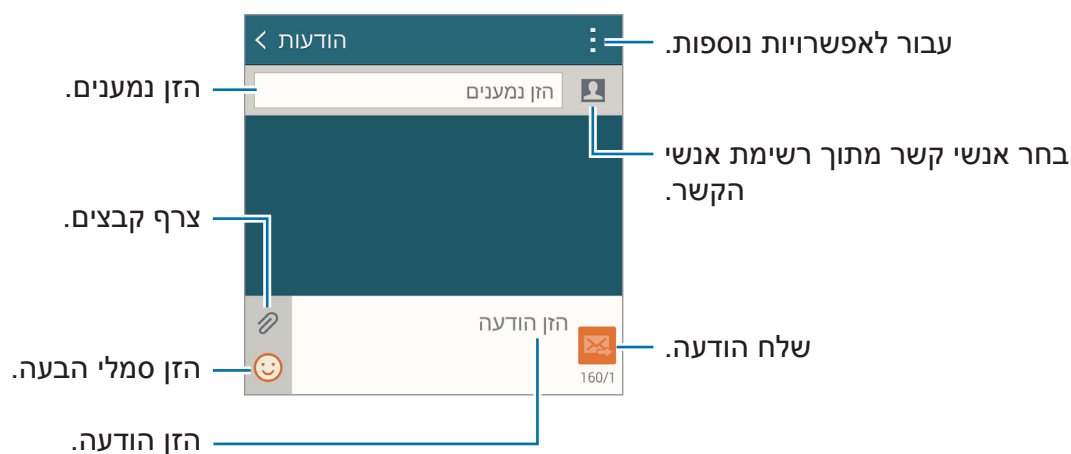

4 הקש על כדי לשלוח את ההודעה.



בעת חיבור הודעה, הקש על **⌂** כדי להשתמש באחת מהאפשרויות הבאות:

- **תגובות מהירות:** בחר תבנית הודעה, והזן הודעה.
- **הוסף סמיילי:** הזן סמלי הבעה.
- **הוסף נושא:** הזן נושא.
- **הוסף שקופית:** הוסף להודעה שקופיות.
- **תזמן הודעה:** קבע את התאריך והשעה שבהם תישלח ההודעה.
- **להשליך:** בטל את כתיבת ההודעה.
- **גודל גופן:** שנה את גודל הגופן של הטקסט בשדה הטקסט.

## שליחת הודעות מתוזמנות

במהלך חיבור הודעה, הקש על **⌂** ← **תזמן הודעה**. הגדר תאריך ושעה והקש על **סיום**.

- אם במועד שהוגדר המכשיר כבוי, לא מחובר לרשת או שהרשת לא יציבה, ההודעה לא תישלח. 
- תכונה זו מבוססת על התאריך והשעה המוגדרים במכשיר. התאריך והשעה עשויים להיות שגויים אם אתה עובר בין אזורי זמן והרשת לא מעדכנת את המידע.

## הוספת אנשי קשר לרשימת הקדימויות

הגדר אנשי קשר שעמם אתה נמצא בקשר תדיר כאנשי קשר בעלי קדימות. שלח להם הודעות על-ידי בחירה בסמל של איש קשר מרשימת ההודעות שלמעלה.

הקש על **הקש כדי להוסיף שולחים מועדפים** ← **דואר נכנס** או **אנשי קשר**, בחר אנשי קשר להוספה, ולאחר מכן הקש על **סיום**. להוספת אנשי קשר נוספים, הקש על **⊕**.

כדי להסיר אנשי קשר מרשימת הקדימות, הקש ממושכות על איש קשר, ולאחר מכן הקש על **ניהול שולחים מועדפים** ← **⊖** ← **סיום**.

## הצגת הודעות נכנסות

שיחות נכנסות מקובצות לשרשורי הודעות לפי איש קשר. בחר איש קשר להצגת ההודעות של אותו אדם.

חיובים נוספים עשויים לחול עבור שליחה או קבלה של הודעות בזמן שאתה נמצא מחוץ לאזור הרשת המקומית.



בעת צפייה בהודעה, הקש על **:** כדי להשתמש באחת מהאפשרויות הבאות:

- **שיחת וידאו:** בצע שיחת וידאו אל איש הקשר.
- **הצג איש קשר:** הצג את פרטי איש הקשר.
- **הוסף לאנשי קשר:** הוסף את איש הקשר לרשימת אנשי הקשר.
- **תגובות מהירות:** הזן הודעה על-ידי בחירה מתבניות ההודעות.
- **הוסף נמען:** הוסף נמענים לשליחת ההודעה.
- **הוסף סמיילי:** הזן סמלי הבעה.
- **הוסף נושא:** הזן נושא.
- **הוסף שקופית:** הוסף להודעה שקופיות.
- **תזמן הודעה:** קבע את התאריך והשעה שבהם תישלח ההודעה.
- **הוסף לשולחים המועדפים/הסר מרשימת השולחים המועדפים:** הוסף אנשי קשר לרשימת השולחים בעלי הקדימות, או הסר אותם.
- **הוסף למספרי דואר זבל / הסר ממספרי דואר זבל:** זהה את מספר הטלפון כדואר זבל או הסר את מספר הטלפון מרשימת דואר הזבל.
- **להשליך:** בטל את כתיבת ההודעה.
- **גודל גופן:** שנה את גודל הגופן של הטקסט בשדה הטקסט.

## ניהול הודעות

במהלך הצפייה ברשימת ההודעות, הקש על **:** והשתמש באפשרויות הבאות:

- **בחר:** בחר הודעות למחיקה או הגדר אותן כדואר זבל.
- **מחק:** מחק את כל ההודעות או את ההודעות שנבחרו.
- **הודעות טיוטה:** הצג את ההודעות שנשמרו לשליחה במועד מאוחר יותר.
- **הודעות נעולות:** הצג את ההודעות הנעולות.
- **הודעות מתוזמנות:** הצג את ההודעות המתוזמנות.
- **הודעות זבל:** הצג את הודעות הזבל.
- **גודל גופן:** שנה את גודל הגופן של הטקסט בשדה הטקסט.
- **הגדרות:** שנה את הגדרות ההודעות.
- **עזרה:** גש למידע עזרה לגבי שליחה וניהול של הודעות.

## דוא"ל

### הגדרת חשבונות דואר אלקטרוני

הקש על **דוא"ל** במסך היישומים.

הגדר חשבון דואר אלקטרוני עם פתיחת היישום **דוא"ל** בפעם הראשונה.

הזן את כתובת הדואר האלקטרוני והסיסמה. הקש על **הבא** עבור חשבון דואר אלקטרוני פרטי, כגון Google Mail, או הקש על האפשרות **הגדרה ידנית** עבור חשבון דואר אלקטרוני ארגוני (עסקי). לאחר מכן, פעל על-פי ההוראות שמופיעות על המסך להשלמת תהליך ההגדרה. כדי להגדיר חשבון דוא"ל נוסף, הקש על **≡** ← **נהל חשבונות** ← **+**.

### שליחת הודעות

הקש על **דוא"ל** במסך היישומים.

הקש על  בחלק התחתון של המסך. הזן נמענים, נושא והודעה, ולאחר מכן הקש על .

הקש על  להוספת נמען מרשימת אנשי הקשר.

הקש על  לצירוף תמונות, סרטונים ופריטים אחרים.

הקש על  ←  להוספת תמונות, אירועים ופריטים נוספים להודעה.

## שליחת הודעות מתוזמנות

במהלך חיבור הודעה, הקש על **⏮** ← **תזמן דואר אלקטרוני**. סמן את התיבה **תזמן דואר אלקטרוני**, הגדר תאריך ושעה, ולאחר מכן הקש על האפשרות **בוצע**.



• אם במועד שהוגדר המכשיר כבוי, לא מחובר לרשת או שהרשת לא יציבה, ההודעה לא תישלח.

• תכונה זו מבוססת על התאריך והשעה המוגדרים במכשיר. התאריך והשעה עשויים להיות שגויים אם אתה עובר בין אזורי זמן והרשת לא מעדכנת את המידע.

## קריאת הודעות

הקש על **דוא"ל** במסך היישומים.

הקש על **☰**, בחר חשבון דואר אלקטרוני שבו ברצונך להשתמש, וההודעות החדשות יאוחרו. לאחזור הודעות חדשות באופן ידני, הקש על **🔄**.

הקש על הודעה כדי לקרוא אותה.

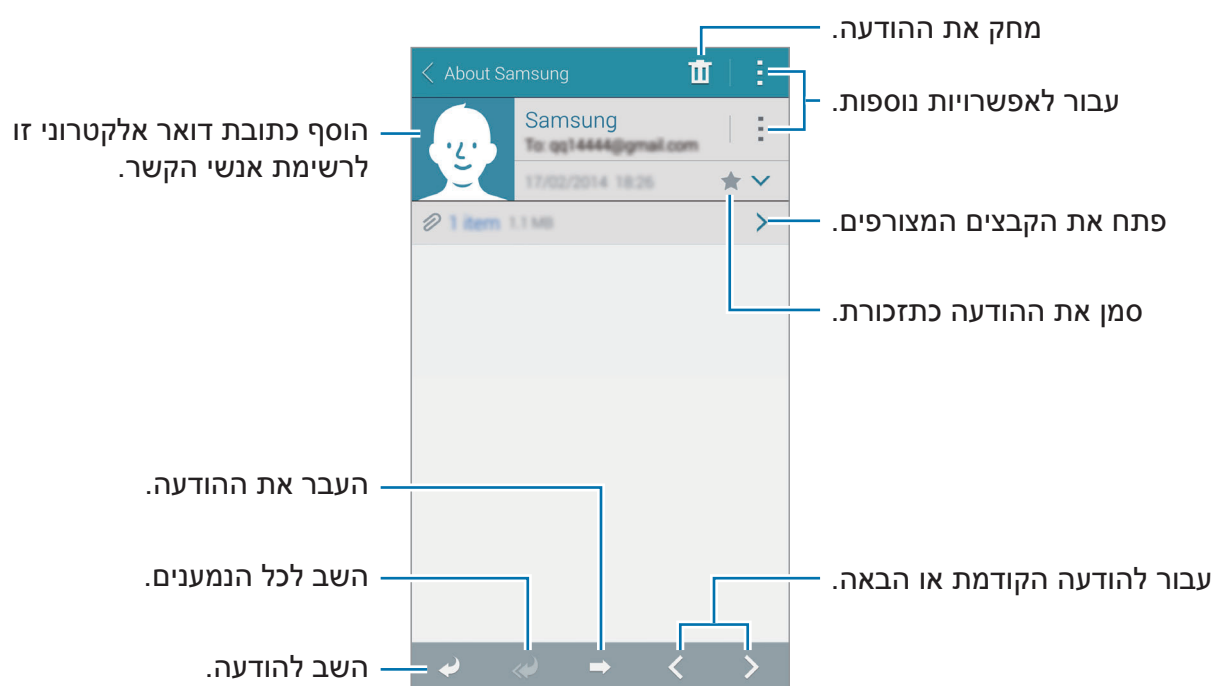

## הוספת אנשי קשר לרשימת הקדימויות

הגדר אנשי קשר שעמם אתה נמצא בקשר תדיר כאנשי קשר בעלי קדימות. הקש על ☰ ← **מועדפים** ← **הקש כדי להוסיף שולחים מועדפים** ← **הזן דוא"ל או אנשי קשר**, בחר כתובות או אנשי קשר להוספה, ולאחר מכן הקש על **אישור** או על **סיום**. כדי להוסיף אנשי קשר לרשימת הקדימויות, הקש על ⊕. כדי להסיר אנשי קשר מרשימת הקדימויות, הקש על איש קשר והחזק, הקש על **עריכת רשימת השולחים המועדפים**, הקש על ⊖ עבור אנשי הקשר להסרה, ולאחר מכן הקש על **בוצע**.

## Google Mail

השתמש ביישום זה לגישה מהירה וישירה לשירות Google Mail.

הקש על **Gmail** במסך היישומים.

- ייתכן שיישום זה לא יהיה זמין, בהתאם לאזור או לספק השירות.
- ייתכן שיישום זה יופיע תחת שם אחר, בהתאם לאזור או לספק השירות.



## שליחת הודעות

הקש על ✉, הזן נמענים, נושא והודעה, ולאחר מכן הקש על ➤.

## קריאת הודעות

הקש על הודעה כדי לקרוא אותה.

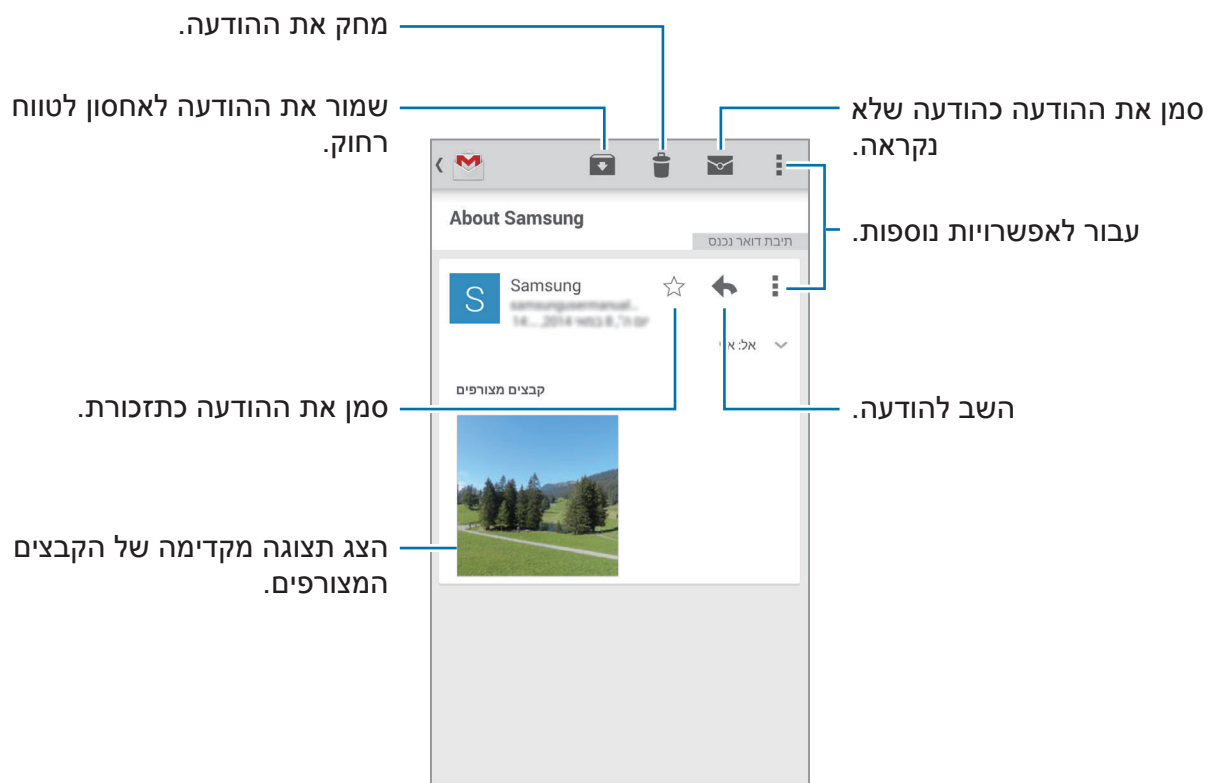

# מצלמה

## צילום תמונות וסרטונים

### אודות צילום תמונות וסרטונים

השתמש ביישום זה לצילום תמונות וסרטונים.

השתמש ב-גלריה כדי להציג תמונות וסרטונים שצולמו במצלמה של המכשיר. לפרטים, עיין ב-[הצגת תוכן במכשיר](#).

### כללי התנהגות נאותים לשימוש במצלמה

- אין לצלם תמונות או סרטונים של אנשים ללא רשותם.
- אין לצלם תמונות או סרטונים במקומות שבהם הדבר אסור על פי חוק.
- אין לצלם תמונות או סרטונים במקומות שבהם הדבר עלול להפר את פרטיותם של אנשים אחרים.
- המצלמה נכבית באופן אוטומטי כשאינה בשימוש.
- ודא שהעדשה נקייה. אחרת, ייתכן שהמכשיר לא יפעל כהלכה במצבים מסוימים שמחייבים רזולוציה גבוהה.
- עדשת המצלמה הקדמית מתאימה לצילום תמונות בזווית רחבה. ייתכנו עיוותים קלים בתמונות בזווית רחבה, ואין מדובר בבעיות בביצועי המכשיר.



1 הקש על **מצלמה** במסך היישומים.

2 הקש על התמונה במסך התצוגה המקדימה, בנקודה שבה ברצונך שהמצלמה תתמקד. כאשר נושא הצילום נמצא במוקד התמונה, צבע מסגרת המיקוד משתנה לירוק.

## 3

הקש על לצילום תמונה, או על לצילום סרטון.

- לשינוי המיקוד תוך כדי צילום הסרטון, הקש על הנקודה שבה ברצונך להתמקד. להתמקדות במרכז המסך, הקש על .
- ללכידת תמונה מתוך סרטון במהלך ההקלטה, הקש על .

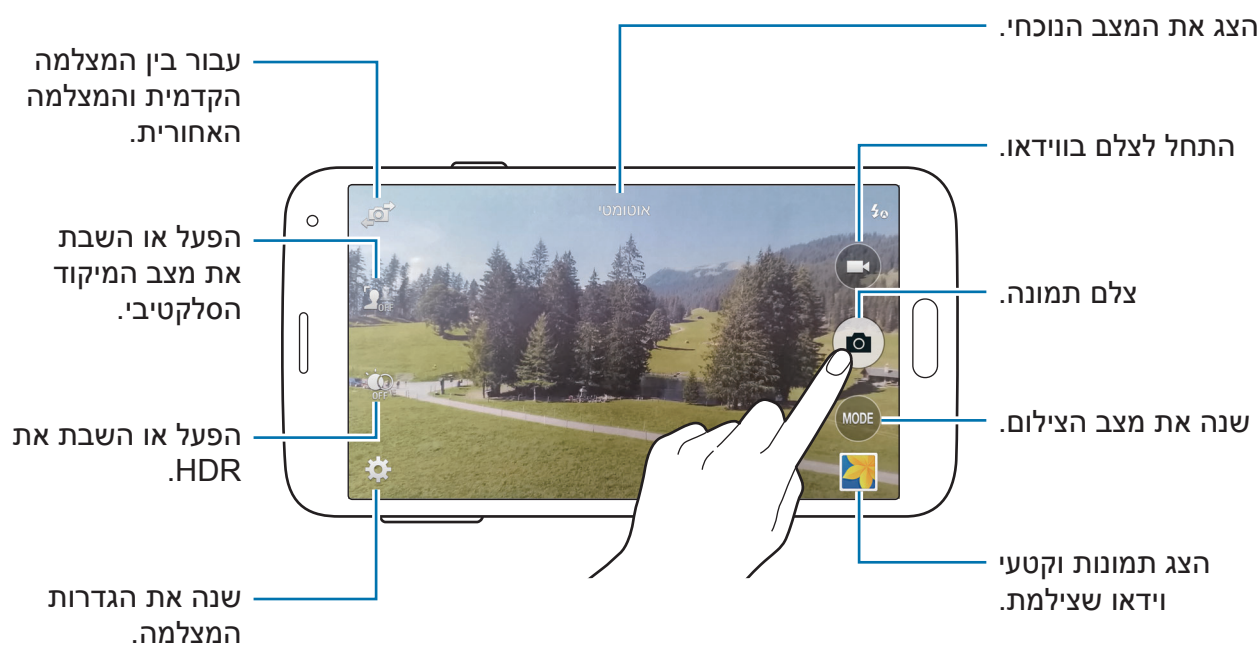

## הצגת תמונות וסרטונים

באפשרותך להציג תמונות וסרטונים מיידע לאחר צילומם באמצעות לחיצה על התצוגה הממוזערת שעל מסך המצלמה.

הקש על התצוגה הממוזערת בפינה הימנית התחתונה של המסך.



## שימוש באפקט HDR

צלם תמונות עם צבעים עשירים ושחזר את הפרטים אפילו באזורים בהירים או כהים מאוד. במסך היישומים, הקש על **מצלמה** ← , ולאחר מכן צלם תמונה.



עם אפקט



ללא אפקט

## שימוש במצב מיקוד סלקטיבי

השתמש באפקט היעדר המיקוד כדי לטשטש את הרקע ולהבליט את הנושא.



עם האפקט

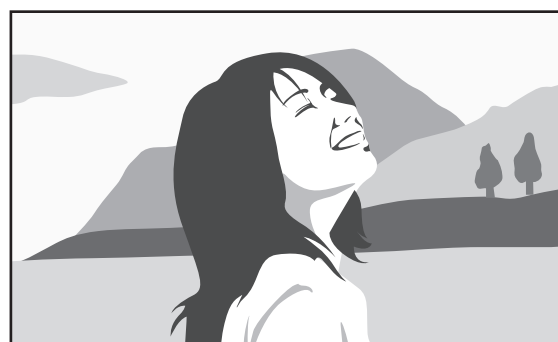



ללא האפקט

## לפני השימוש במצב זה

- מומלץ להעמיד את נושאי הצילום במרחק של בין 10 ל-50 ס"מ מהמכשיר. מקם את האובייקטים שבהם אתה רוצה להתמקד קרוב למכשיר.
- בעת צילום תמונות, ודא שקיים מספיק מרחק בין הנושא לרקע. המרחק צריך להיות גדול מפי שניים מהמרחק שבין המכשיר לאובייקט המצולם.
- איכות התמונות המצולמות במכשיר עשויה להיות מושפעת מהמצבים הבאים:
  - תמונות של אובייקטים הנמצאים בתנועה.
  - תמונות שצולמו כשהמכשיר זז.
  - תמונות שצולמו בתוך מבנים, תאורה חלשה או קיומו של מקור אור חזק מאחורי האובייקט.
  - תמונות שצולמו על רקע שקשה להבחין בינו לבין אובייקט הצילום, כגון צללים או קירות חלקים.

1 הקש על **מצלמה** במסך היישומים.

2 הקש על  בצדו השמאלי של המסך.

אם  אינו מופיע, הקש על  ← **מיקוד בררני** כדי להפעילו.

3 הקש על התמונה במסך התצוגה המקדימה, בנקודה שבה ברצונך שהמצלמה תתמקד.

כאשר נושא הצילום נמצא במוקד התמונה, צבע מסגרת המיקוד משתנה לירוק.

4 הקש על  לצילום תמונה.

5 הקש על התצוגה הממוזערת בפינה הימנית התחתונה של המסך כדי לערוך את התמונה.



6 הקש על , ובחר באחת מהאפשרויות הבאות:

- **מיקוד קרוב:** הבלט את האובייקט וטשטש את הרקע הסובב אותו.
- **מיקוד רחוק:** טשטש את האובייקט והבלט את הרקע הסובב אותו.
- **מיקוד פנורמי:** הבלט את האובייקט ואת הרקע הסובב אותו.

7 הקש על **סיום**.

## הפעלת המצלמה במסך הנעול



כדי לצלם במהירות תמונות של רגעים מיוחדים, הפעל את **מצלמה** במסך הנעול.

- 1 במסך הנעול, גרור את  אל מחוץ למעגל הגדול.
- 2 הקש על התמונה במסך התצוגה המקדימה, בנקודה שבה ברצונך שהמצלמה תתמקד. כאשר נושא הצילום נמצא במוקד התמונה, צבע מסגרת המיקוד משתנה לירוק.
- 3 הקש על  לצילום תמונה, או על  לצילום סרטון.

## שימוש במצב הצילום

מספר אפקטי צילום זמינים.

במסך היישומים, הקש על **מצלמה** ← **MODE**.

- **אוטומטי:** השתמש בתכונה זו כדי לאפשר למצלמה להעריך את הסביבה ולקבוע את המצב המתאים ביותר לצילום התמונה.
  - **פנים יפות:** צלם תמונה עם פנים מובהרות לקבלת תוצאה עדינה יותר.
  - **צילום ועוד:** צלם סדרת תמונות והחל עליהן אפקטים שונים. המכשיר מזהה את התמונות עם  ב-גלריה.
  - **פנורמה:** צלם תמונה המורכבת ממספר תמונות הקשורות יחדיו. המכשיר מזהה את התמונה עם  ב-גלריה.
- לקבלת תמונות מיטביות, היעזר בטיפים שלהלן:
- הזז את המצלמה באטיות בכיוון אחד.
  - הקפד שעינית המצלמה תישאר בתוך מסגרת ההכוונה.
  - הימנע מצילום תמונות של נושאי צילום הנמצאים לפני רקעים בלתי ניתנים לזיהוי, כגון שמיים ריקים או קירות חשופים.



- **סיור וירטואלי:** צלם תמונות של חלל מסוים על-ידי הזזת המכשיר וצילום מזוויות שונות ליצירת תמונה סטריאוסקופית. המכשיר מזהה את התמונה עם  ב **גלריה**.
- **מצלמה כפולה:** צלם תמונות או סרטוני נוף באמצעות המצלמה הקדמית או האחורית. התמונה שצולמה במצלמה הקדמית תופיע בחלון מוקטן המשולב בתוך התמונה שצולמה במצלמה האחורית, או להיפך.
- **הורד:** הורד מצבי צילום נוספים מ-Samsung Apps.

## שימוש במצב צילום ועוד

### על אודות מצב צילום ועוד

השתמש במצב זה כדי לצלם סדרת תמונות ולשנות אותן על-ידי החלת אפקטים שונים בעזרת מצבי הצילום.

הזום אינו זמין במהלך הצילום במצב זה. 

- 1 הקש על **מצלמה** במסך היישומים.
  - 2 הקש על **MODE ← צילום ועוד**.
  - 3 הקש על .
- המכשיר מצלם סדרה של תמונות ומציג את מצבי הצילום הזמינים.
- 4 בחר מצב צילום והחל על התמונות אפקטים.
- **התצלום הטוב ביותר:** צלם סדרה של תמונות ושמור את הטובה ביותר. להצגת תמונות נוספות בסדרה, גלול שמאלה או ימינה. המכשיר ימליץ על התמונה הטובה ביותר ויזהה אותה באמצעות .

- **הפרצוף הכי טוב:** צלם תמונות קבוצתיות מרובות בו-זמנית ושלב אותן ליצירת התמונה המיטבית האפשרית. הקש על המסגרת הלבנה עבור הפרצופים השונים, ובחר את המצב הכי טוב של כל נושא מהמצבים המופיעים בחלק התחתון של המסך. לאחר מכן מזג את התמונות לתמונה אחת. המכשיר ימליץ על התמונה הטובה ביותר ויזהה אותה באמצעות 📖.
- **צילום דרמטי:** צילום סדרת תמונות ושילובן ליצירת תמונה המראה את נתיב התנועה.
- **מחק:** מחק עצמים נעים ברקע. הקש על ⬅ כדי למחוק עצמים נעים. הקש על ➕ כדי לשחזר את התמונה המקורית.
- **צילום פנורמי:** הוסף לרקע האובייקט אפקט שיגרום לו להיראות כאילו הוא נמצא בתנועה מהירה. הקש על **אובייקטים** כדי לבחור אובייקט. הקש על **טשטוש תנועה** כדי לשנות את זווית הטשטוש שתופעל על הרקע. הקש על ● וצייר מעגל באצבע מסביב למעגל הגדול, כדי לכוון את זווית הטשטוש. כדי לכוון את רמת הטשטוש של הרקע, גרור את המסך שמאלה או ימינה.

5 הקש על 📖.

## צילום דרמה

- 1 הקש על **מצלמה** במסך היישומים.
  - 2 הקש על **MODE** ← **צילום ועוד**.
  - 3 הקש על 📖.
- המכשיר מצלם סדרה של תמונות, ומציג אפקטים זמינים.
- 4 בסיום הצילום, הקש על **צילום דרמטי**.
  - 5 בחר בחלק התחתון של המסך תמונות נוספות עם עקבות התנועה שבהן תרצה להשתמש. לעריכת עקבות התנועה בתמונות שנבחרו, הקש על ✎ ובחר תמונה. הקש על ✎ כדי להציג את עקבות התנועה של אובייקט, או הקש על 📖 כדי למחוק את עקבות התנועה. ערוך את התמונה כרצונך והקש על **סיום**.

## 6 הקש על כדי לשמור.



לקבלת תמונות מיטביות, היעזר בטיפים שלהלן. ייתכן שהמכשיר לא יוכל לצלם תמונות כהלכה בתנאי צילום אחרים.



- אחוז במצלמה ביציבות ואל תזוז במהלך צילום תמונות.
- צלם תמונות של נושא צילום שנע בכיוון אחד.
- צלם תמונות עם רקעים שלא כוללים גורמים נעים.
- הימנע מצילום תמונות של נושאי צילום ורקעים בעלי צבעים דומים.

## שימוש במצב מצלמה כפולה

בעת צילום של תמונת נוף עם המצלמה האחורית, התמונה או הסרטון שנלכדים במצלמה הקדמית מופיעים בחלון מוקטן, או להפך. השתמש בתכונה זו לצילום תמונות נוף מרהיבות, במקביל לצילום תמונות עצמיות.

במסך היישומים, הקש על **מצלמה** ← **MODE** ← **מצלמה כפולה** כדי לעבור למצב מצלמה כפולה. הקש על  לצילום תמונה, או הקש על  לצילום סרטון.

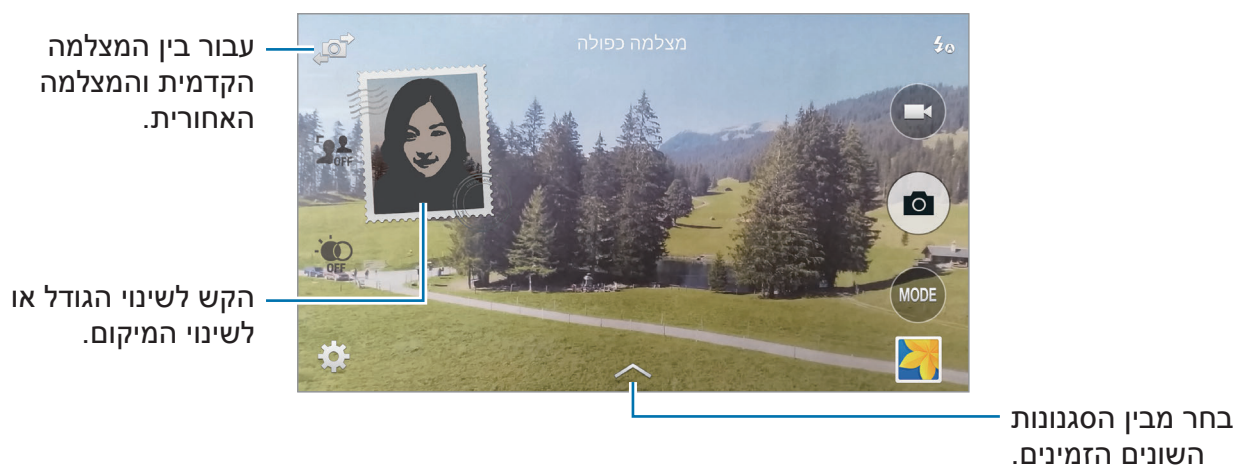

- במצב כפל מצלמות, באפשרותך להקליט סרטונים באורך של עד 5 דקות באיכות Full HD ובאורך של עד 10 דקות באיכות HD או VGA.
- בעת צילום סרטונים במצב זה, השמע מוקלט באמצעות המיקרופון הפנימי.



## שימוש במצב סיור וירטואלי

### על אודות מצב סיור וירטואלי

השתמש במצב צילום זה כדי לצלם תמונות בחלל באמצעות תנועה קדימה או סיבוב שמאלה וימינה. תמונות החלל יצולמו בזוויות שונות. ניתן להציג את התמונות במצגת שקופיות ולדמות את התנועה באותו חלל.

1 הקש על **מצלמה** במסך היישומים.

2 הקש על **MODE** ← **סיור וירטואלי**.

3 זוז עם המכשיר עד שהנקודה שבתוך המעגל הגדול תמוקם במרכז מסך התצוגה המקדימה. המכשיר יזהה את נקודת העצירה שלך בחלל ויתחיל לצלם תמונות מנקודה זו.

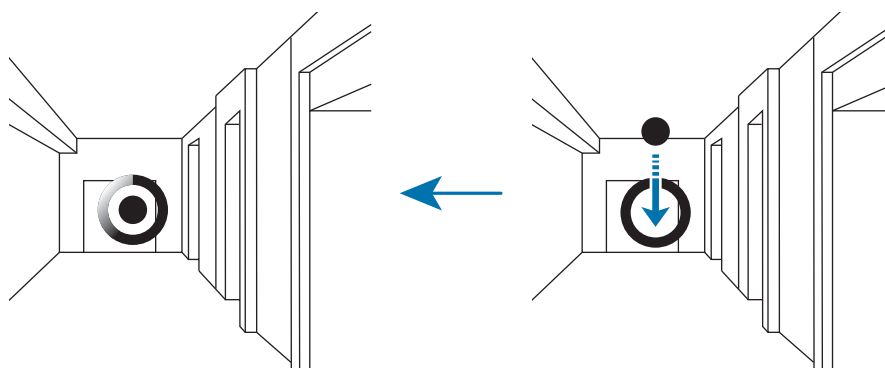

4 זוז באיטיות קדימה או סובב את המכשיר שמאלה או ימינה תוך כדי צילום התמונות. כל זמן שהנקודה נמצאת בתוך המעגל הגדול, המכשיר מצלם תמונה באופן אוטומטי.

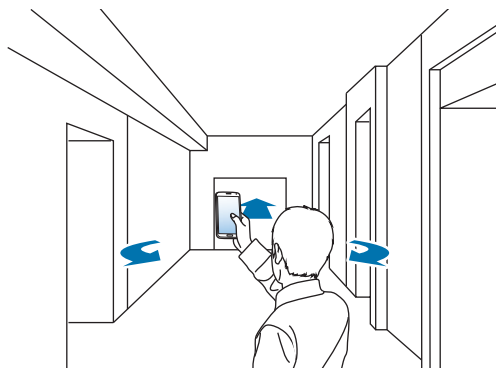

5 זוז באיטיות עם המכשיר בכיוון החץ. כשהנקודה תמוקם במרכז המעגל הגדול, יתחיל המכשיר לצלם תמונות. חזור על פעולה זו לצילום תמונות נוספות.

להצגת תצוגה מקדימה של התמונה, הקש על > בפינה השמאלית התחתונה של המסך. הכיוון שבו צולמו התמונות מוצג בכל אחת מהתמונות הממוזערות של התצוגה המקדימה. כדי למחוק את התמונה האחרונה שצולמה, הקש על בטל.

6 לסיום, הקש על ■.

## צפייה בתמונות

הצג סדרת תמונות שצולמו במיקומים ובכיוונים שונים.

1 במסך היישומים, הקש על גלריה.

2 בחר תמונה עם הסמל  בתמונה הממוזערת.

3 הקש על .

המכשיר יציג את התמונות כמצגת שקופיות.

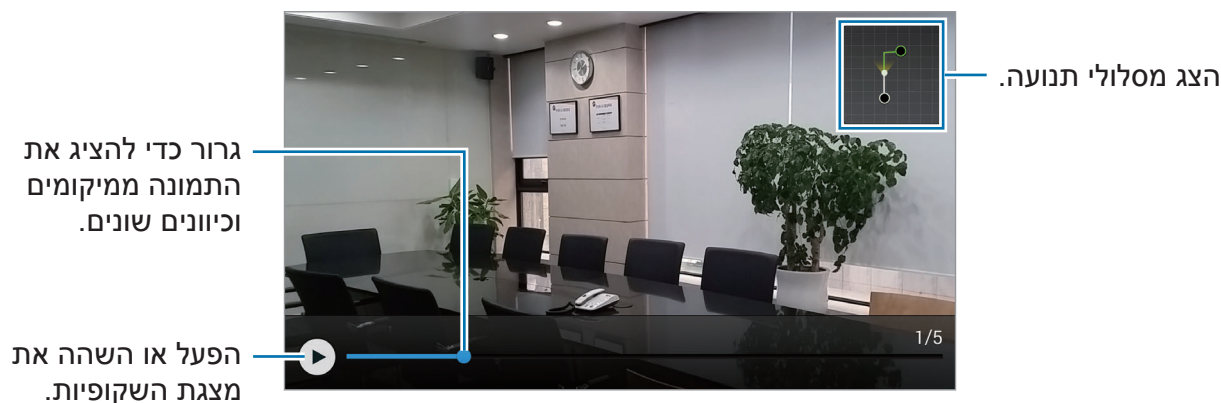



## החלפת אפקטי סינון

השתמש באפקטי סינון לצילום תמונות או סרטונים מיוחדים.

1 הקש על **מצלמה** במסך היישומים.

2 הקש על **⚙️** ← **אפקטים**, ולאחר מכן בחר את האפקט שיופעל.

להורדת אפקטים נוספים, הקש על **הורד**.

לשינוי סדר האפקטים או להסתרת אפקטים מהרשימה, הקש על **נהל אפקטים**.

## שימוש בתכונה הזום

ניתן להגדיל ולהקטין את התצוגה על המסך במהלך צילום תמונות וסרטונים.

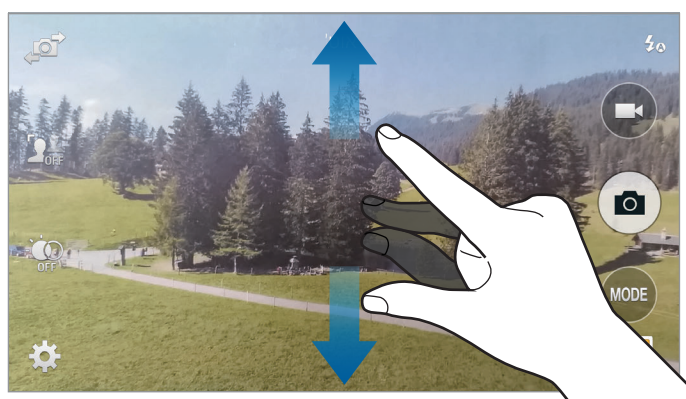

הרחק שתי אצבעות זו מזו על-גבי המסך להגדלה של החלק הרצוי, והצמד אותן זו לזו בתנועת צביטה להקטנתו.

אפקט ההגדלה/הקטנה של התצוגה זמין בעת שימוש בתכונת הזום במהלך צילום סרטון.



## שימוש במצב כוונת מרחוק

השתמש במכשיר שלך ככוונת עבור מכשיר אחר. ניתן לשלוט במכשיר האחר מרחוק לצילום תמונות או וידאו ממרחק. מכשירך יציג את אותה תמונה המוצגת במכשיר המחובר.

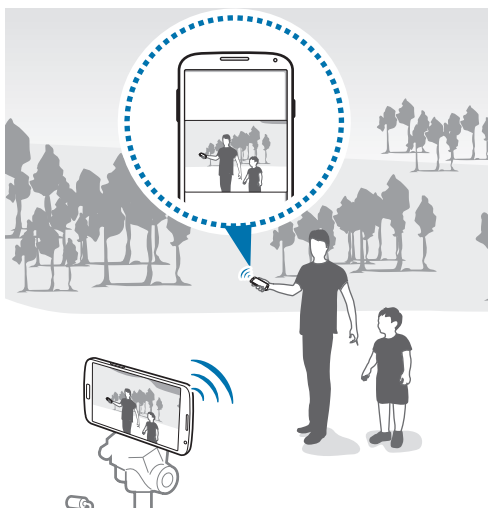

- 1 הקש על **מצלמה** במסך היישומים.
  - 2 הקש על **⚙️ ← עינית מרוחקת**.
  - 3 הקש על **התחבר בקלות באמצעות NFC** או על **הגדרות Wi-Fi Direct** כדי להתחבר למכשיר אחר.
    - **התחבר בקלות באמצעות NFC**: הפעל את התכונה NFC בשני המכשירים.
    - **הגדרות Wi-Fi Direct**: הפעל את התכונה Wi-Fi Direct בשני המכשירים.
  - 4 הקש על התמונה במסך התצוגה המקדימה, בנקודה שבה ברצונך שהמכשיר תתמקד.
  - 5 הקש על **📷** לצילום התמונה המוצגת בכוונת של המכשיר המחובר.
- ודא שהמכשיר שאליו ברצונך להתחבר תומך במצב כוונת מרחוק. 

## שינוי הגדרות המצלמה

### שינוי סדר קיצורי הדרך של המצלמה

- 1 במסך היישומים, הקש על **מצלמה** ← ⚙️.
- 2 לחץ לחיצה ארוכה על פריט וגרור אותו לחריץ בצדו השמאלי של המסך. באפשרותך לסדר מחדש את קיצורי הדרך של המצלמה באופן שיאפשר גישה קלה ומהירה במסך התצוגה המקדימה.

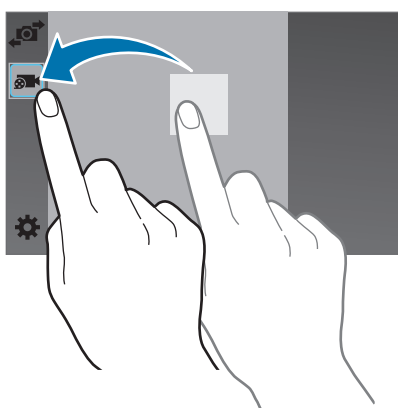

### קביעת הגדרות

במסך היישומים, הקש על **מצלמה** ← ⚙️. לא כל האפשרויות (שלהן) זמינות הן במצב מצלמת סטילס והן במצב מצלמת וידאו. האפשרויות הזמינות עשויות להשתנות בהתאם למצב שנעשה בו שימוש.

- **גודל תמונה:** בחר רזולוציה. השתמש ברזולוציה גבוהה יותר לקבלת איכות גבוהה יותר. אך זכור כי רזולוציה גבוהה יותר צורכת יותר זיכרון.
- **צילומי רצף:** צלם סדרה של תמונות של נושאי צילום נעים.
- **ייצוב תמונה:** הגדר את המכשיר כך שיזהה באופן אוטומטי תנאים חשוכים יותר, ויכוון את בהירות התמונה ללא מבזק.

אפשרות זו זמינה בצילום סרטוני וידאו.



- **זיהוי פנים:** הגדר את המכשיר לזיהוי פניהם של אנשים ולסיוע בצילום תמונות שלהם.
- **רגישות ISO:** בחר ערך ISO. הגדרה זו שולטת ברגישות האור של המצלמה. היא נמדדת בערכים שווי-ערך למצלמת פילם. ערכים נמוכים מיועדים לנושאי צילום נייחים או המוארים באור בהיר. ערכים גבוהים יותר מיועדים לנושאי צילום הנעים במהירות או המוארים באופן עמום.
- **מצבי מדידה:** בחר שיטת מדידה. אפשרות זו קובעת את אופן החישוב של ערכי אור. **משקל מרכזי** האפשרות משקל מרכזי מודדת את תאורת הרקע במרכז הסצנה. **ספוט** האפשרות ספוט מודדת את ערך האור במיקום ספציפי. **מטריצה** האפשרות מטריצה מחשבת ממוצע של הסצנה בכללותה.
- **הקש כדי לצלם תמונות:** הקש על התמונה במסך התצוגה המקדימה כדי לצלם תמונות.
- **מיקוד בררני:** השתמש בתכונה זו כדי לצלם תמונה עם אפקט של היעדר מיקוד.
- **גודל וידאו:** בחר רזולוציה. השתמש ברזולוציה גבוהה יותר לקבלת איכות גבוהה יותר. אך זכור כי רזולוציה גבוהה יותר צורכת יותר זיכרון.
- **מצב הקלטה:** שנה את מצב ההקלטה.
- **ייצוב וידאו:** הפעל או בטל את מונע הרעידות. מניעת רעידה מסייעת במיקוד כשהמצלמה זזה.
- **זום שמע:** הגבר את עוצמת הקול של השמע מאובייקט ממוקד במהלך הקלטה.
- **אפקטים:** בחר מבין האפקטים השונים הזמינים.
- **מבזק:** הפעל או השבת את המבזק.
- **טיימר:** השתמש בתכונה זו עבור צילומים בהשהיית זמן.
- **HDR (גוון עשיר):** השתמש בתכונה זו כדי לשפר את יחס הניגודיות בתמונות. ה-HDR מעצים את הפרטים באזורים שהושפעו מרמה גבוהה או נמוכה מדי של אור.
- **תגיות מיקום:** הוסף לתמונה תג מיקום GPS.
- לשיפור אות ה-GPS, הימנע מצילום תמונות במיקומים שבהם האותות עלולים להיתקל במכשולים, למשל בין בניינים או באזורים נמוכים, או בתנאי מזג אוויר קשים.
- המיקום שלך עשוי להופיע בתמונות שאתה מעלה לאינטרנט. למניעת מצב זה, השבת את התכונה של תגית GPS.



- **מיקום אחסון:** בחר מיקום זיכרון לאחסון.
- **סקור תמונות/וידאו:** הגדר את המכשיר להציג תמונות או סרטונים לאחר צילומם.
- **עינית מרוחקת:** הגדר את המכשיר לשמש ככוונת עבור מכשיר אחר, וצלם מרחוק תמונות או סרטונים במכשיר האחר.
- **איזון לבן:** בחר איזון לובן מתאים, על מנת שתמונות יוצגו עם טווח צבעים נאמן למציאות. ההגדרות מיועדות לתנאי תאורה ספציפיים. הגדרות אלה דומות לטווח ערכי החום לחשיפת איזון לובן במצלמות מקצועיות.
- **ערך חשיפה:** שנה את ערך החשיפה. הגדרה זו קובעת כמה אור ייקלט בחיישן המצלמה. עבור תנאי תאורה עמומה, השתמש בערך חשיפה גבוה יותר.
- **קווי רשת:** הצג מחווני עינית שיסייעו בהרכבת הקומפוזיציה בעת בחירת נושאי צילום.
- **בקרת קול:** הגדר את המכשיר לצילום תמונות באמצעות פקודות קוליות.
- **עזרה:** גש למידע עזרה בנוגע לשימוש במצלמה.
- **אפס הגדרות:** אפס את הגדרות המצלמה.

# גלריה

## הצגת תוכן במכשיר

1 הקש על גלריה במסך היישומים.

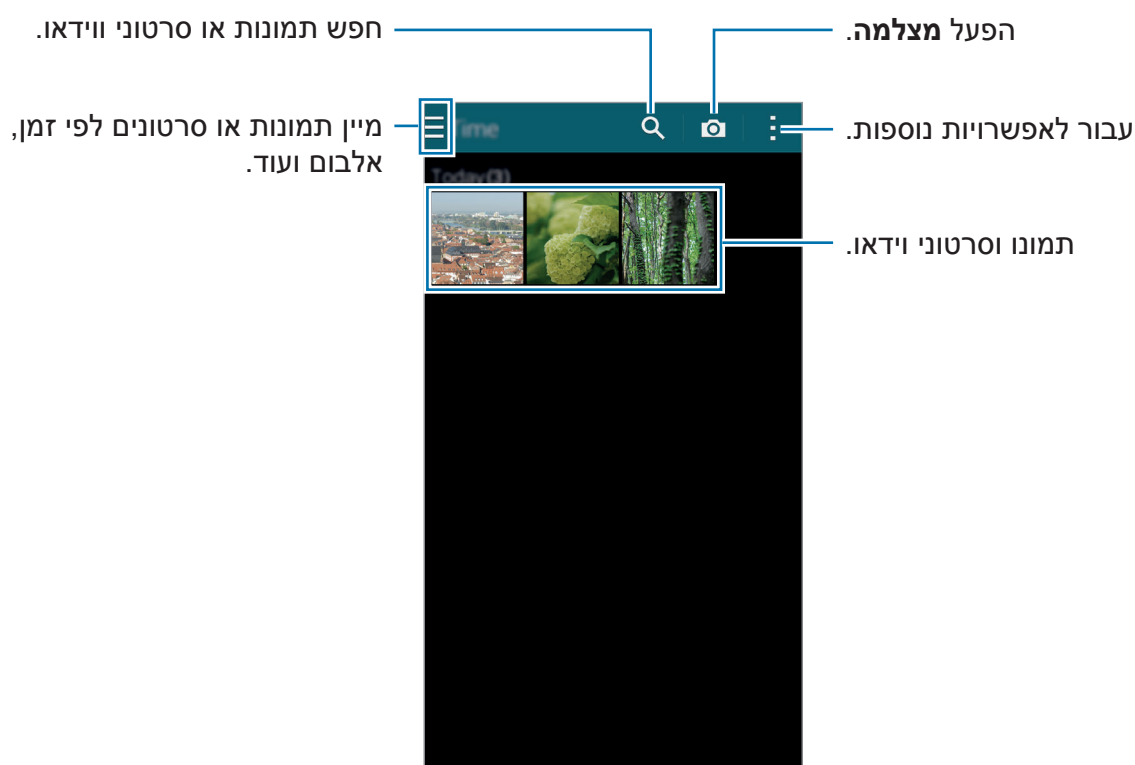

2 בחר תמונה.

- בחירת מספר תמונות:  
בלחיצה ממושכת על תמונה, יופיע על התמונה ✓. לאחר מכן, הקש על תמונות כדי לבחור תמונות נוספות.
- בחירת כל התמונות  
בלחיצה ממושכת על תמונה, יופיע על התמונה ✓. לאחר מכן, הקש על **בחר הכל**.

### 3 בחר אחת מהאפשרויות.

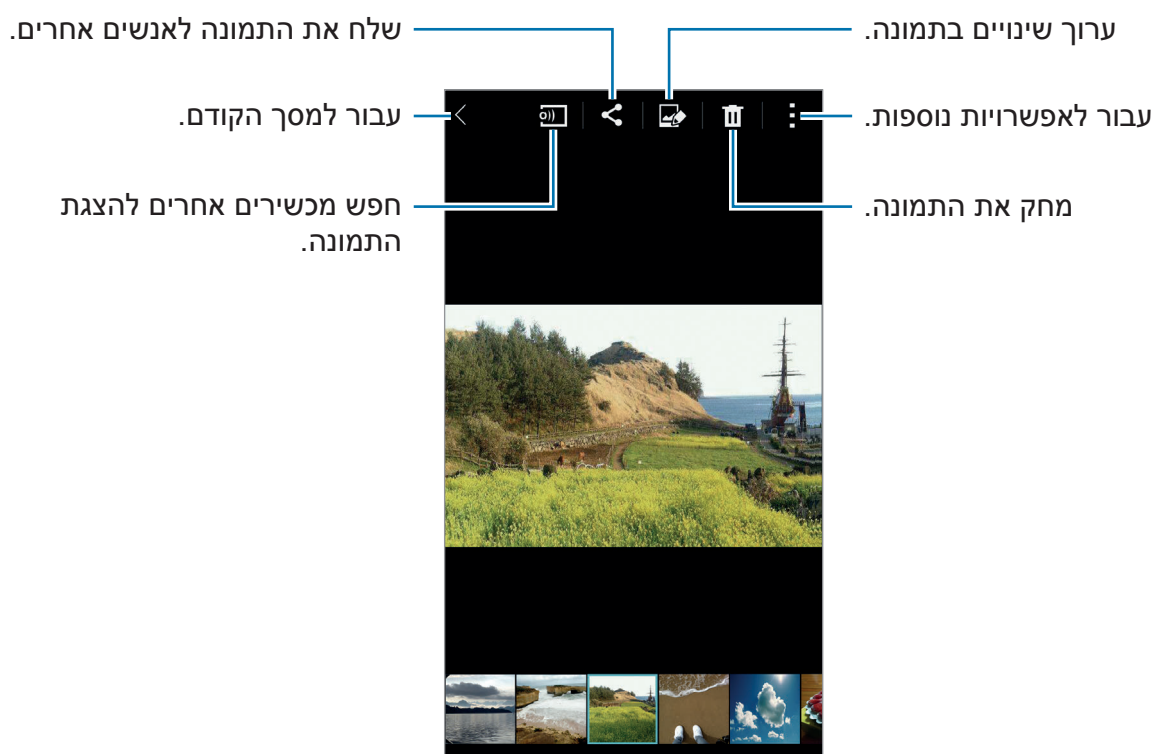

### הצגת תוכן שנשמר במכשירים אחרים

באפשרותך להציג תוכן שנשמר במכשירים אחרים אם המכשירים רשומים ב-Samsung Link. היכנס לחשבון Samsung שלך כדי להציג רשימה של המכשירים האחרים המכילים תוכן זמין לצפייה. ודא שהמכשירים הרשומים מופעלים ומחוברים ל-Wi-Fi או לרשת סלולרית. לקבלת מידע נוסף, בקר בכתובת [link.samsung.com](https://link.samsung.com).

ייתכנו חיובים נוספים בגין גישה לתוכן השמור במכשירים אחרים דרך הרשת הסלולרית. על מנת להימנע חיובים נוספים, השתמש ב-Wi-Fi.



הקש על **≡**, בחר מכשיר תחת הרשימה **התקנים מחוברים**, ולאחר מכן בחר תוכן.

## שינוי תוכן במכשיר

### שימוש במצב סטודיו

באפשרותך להשתמש בתכונות העריכה במצב סטודיו כדי לערוך את התוכן תוך כדי הצפייה בתמונות ובסרטוני הווידאו.

במסך היישומים, הקש על **גלריה** ← **סטודיו**.

- **סטודיו תמונות**: ערוך תמונות על-ידי הוספת אפקטים שונים.
- **סטודיו קולאז'**: שלב מספר תמונות יחד ליצירת קולאז'.
- **צילום ועוד**: הוסף לתמונות שצילמת אפקטים שונים.
- **סטודיו קליפים**: ערוך או צור סרטונים באמצעות מספר תמונות.
- **חיתוך וידאו**: חתוך מקטעים בסרטון הווידאו.

### עריכת תמונות

- 1 הקש על **גלריה** במסך היישומים.
- 2 הקש על **סטודיו** ← **סטודיו תמונות**, ולאחר מכן בחר תמונה.
- 3 ערוך את התמונה באמצעות הוספת אפקטים שונים.

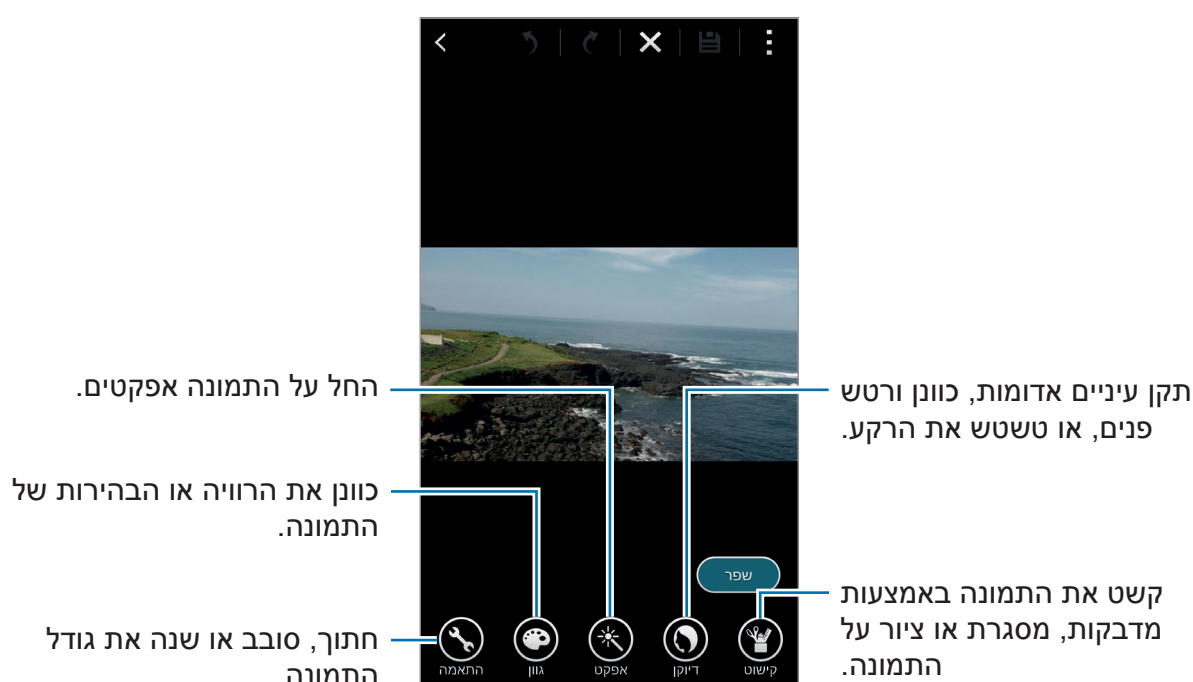



4 הקש על **בוצע** ← .

5 בחר אפשרות שמירה והקש על **אישור**.

התמונה הערוכה תישמר בתיקייה **סטודיו**. לפתיחת התיקייה, הקש על **גלריה** ←  ← **גלריה** ← **סטודיו**.

## עריכת וידאו

1 הקש על **גלריה** במסך היישומים.

2 הקש על **סטודיו** ← **סטודיו קליפים**.

3 בחר וידאו לעריכה, והקש על **סיום**.  
באפשרותך גם לבחור תמונות ליצירת סרטון וידאו.

4 ערוך את הסרטון באמצעות הוספת אפקטים שונים.



5 הקש על .

6 בחר אפשרות שמירה והקש על **סיום**.

הסרטון הערוך יישמר בתיקייה **סטודיו**. לפתיחת התיקייה, הקש על **גלריה** ←  ← **גלריה** ← **סטודיו**.

## שימוש באפשרויות נוספות

השתמש באפשרויות נוספות, כגון מיון תוכן, הצגת מצגת שקופיות ועוד. במסך היישומים, הקש על **גלריה** ← ; ולאחר מכן השתמש באפשרויות הבאות:

- **בחר:** בחר תמונות או וידאו.
- **מחק:** מחק תמונות או סרטוני וידאו.
- **מיון לפי הישן ביותר:** מיון את התמונות והסרטונים במכשיר לפי סדר היווצרותם.
- **תוכן להצגה:** בחר את התמונות והסרטונים שאתה רוצה להציג.
- **הצגת שקופיות:** התחל מצגת שקופיות עם התמונות שבתיקייה הנוכחית.
- **סטודיו:** ערוך תמונות או סרטונים במצב סטודיו.
- **הגדרות:** שנה את הגדרות היישום 'גלריה'.
- **עזרה:** היכנס למידע עזרה עבור גלריה.

## תיוג פנים

רשום את הפנים שבתמונה כתיוגי פנים.

1 הקש על **גלריה** במסך היישומים.

2 הקש על : ← **הגדרות**, ולאחר מכן סמן את האפשרות **תג פנים**.

מסגרת לבנה מופיעה סביב הפנים שזוהו.

3 הקש על הפנים ולאחר מכן הקש על האפשרות **הוסף שם**.

4 בחר או הוסף אישר קשר לתג.

כאשר תג הפנים מופיע בתמונה, הקש על תג הפנים והשתמש באפשרויות הזמינות, כגון ביצוע שיחות או שליחת הודעות.

זיהוי הפנים עשוי להיכשל בהתאם לזווית הפנים, גודל הפנים, צבע העור, הבעת הפנים, תנאי התאורה, או אביזרים שנושא הצילום מאובזר בהם.



## שימוש ב'תייג חבר'

תכונת תיוג החבר מאפשרת לך לתייג תמונות ולהוסיף להן פרטים כגון מיקומים, שמות אנשים ותאריכים.

כדי להפעיל את תכונת תיוג החבר, במסך היישומים, הקש על **גלריה** ← **הגדרות** ← **תייג חבר**, ולאחר מכן גרור את המתג **תייג חבר** ימינה.

בחר מאפשרויות התיוג הבאות:

- **תאריך:** הוסף תאריך ושעה. המידע המתויג מתבסס על התאריך והשעה המוגדרים כעת במכשיר.
  - **אתר:** הוסף פרטי מיקום לתמונות שאתה מצלם. לפני השימוש בתכונה זו, הפעל את תכונת ה-GPS ב **מצלמה**.
  - **קטגוריות:** הקצה קטגוריות לתמונות. המכשיר מקצה קטגוריות לתמונות באופן אוטומטי.
  - **תגית:** הוסף תגים להצגה בתמונות. ניתן גם לתייג פרצופים של אנשים באמצעות הגדרת תיוג הפנים. לפרטים, עיין ב-**תיוג פנים**.
- ניתן לערוך את המידע שהוזן באמצעות תכונת תיוג החבר. בעת צפייה בתמונה עם תגים, הקש על מידע התג בחלק התחתון של המסך. לאחר מכן, הקש על , ערוך פרטים, ולאחר מכן הקש על **סיום**.

# אינטרנט ו-SNS

## דפדפן

### דפדוף בדפי אינטרנט

1 הקש על דפדפן במסך היישומים.

2 הקש על שדה הכתובת. לשינוי מנוע החיפוש, הקש על סמל מנוע החיפוש המופיע ליד כתובת האינטרנט.

3 הזן את כתובת האינטרנט או מילת מפתח, ולאחר מכן הקש על **עבור אל**. לחיפוש קולי באינטרנט, הקש על .

כדי להציג את סרגלי הכלים, גרור את אצבעך כלפי מטה על המסך.

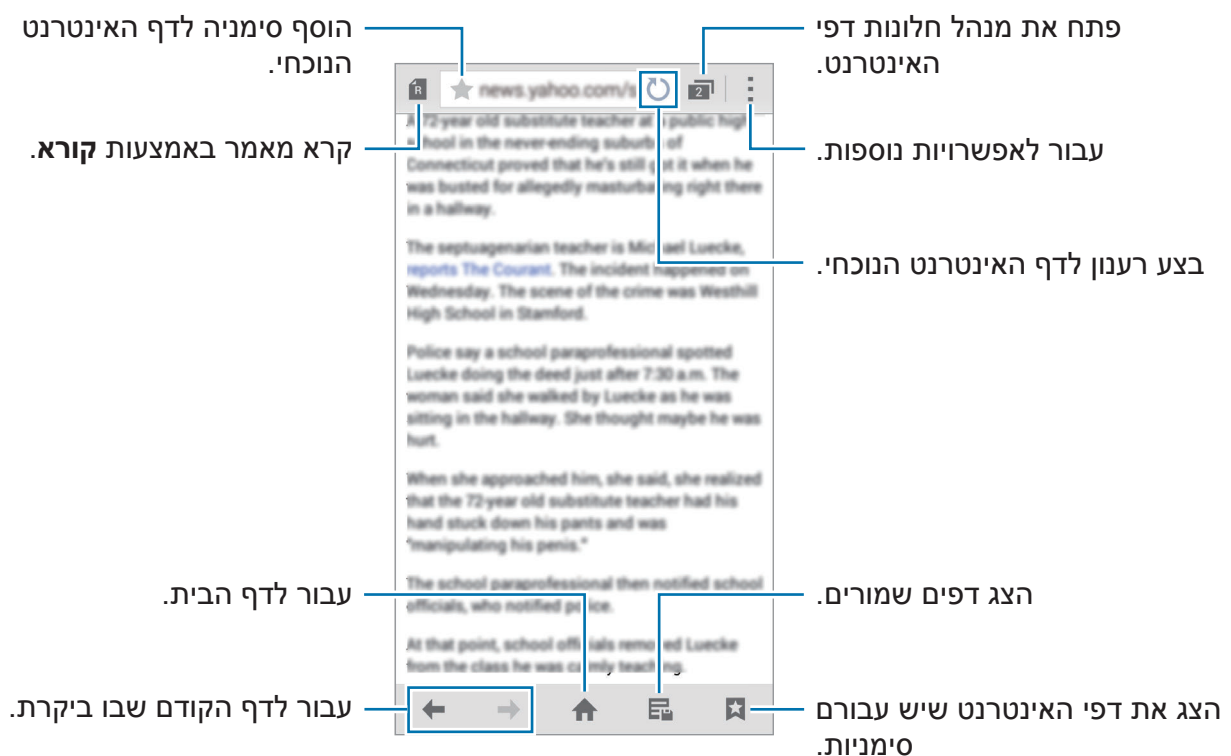

## ניהול דפי אינטרנט מועדפים

באפשרותך להגדיר דפי אינטרנט שנעשה בהם שימוש תכופ כדפים מועדפים כדי לקבל אליהם גישה מהירה.

הקש על **דפדפן** במסך היישומים.

הקש על 🏠 כדי להציג את רשימת הגישה המהירה.

להוספת דף אינטרנט לרשימת הגישה המהירה תוך כדי צפייה בדף האינטרנט, הקש על ⋮ ← **הוסף ל'גישה מהירה'**.

למחיקת דף אינטרנט מרשימת הגישה המהירה, הקש ממושכות על סמל דף האינטרנט ולאחר מכן גרור אותו אל סמל ה-**מחק** המופיע בחלק העליון של המסך.

## ניהול היסטוריית האינטרנט

הקש על **דפדפן** במסך היישומים.

הקש על 📌 ← **היסטוריה** לפתיחת דף אינטרנט מרשימת דפי האינטרנט האחרונים שביקרת בהם.

לניקוי ההיסטוריה, הקש על ⋮ ← **נקה את ההיסטוריה**.

למחיקת דפי אינטרנט מההיסטוריה, הקש על ⋮ ← **מחק**, בחר את דפי האינטרנט הרצויים, ולאחר מכן הקש על **בוצע**.

## Chrome

השתמש ביישום זה לחיפוש מידע ולגלישה בדפי אינטרנט.

הקש על **Chrome** במסך היישומים.

ייתכן שיישום זה לא יהיה זמין, בהתאם לאזור או לספק השירות.



הקש על שדה הכתובת, הזן את כתובת האינטרנט או מילת מפתח, ולאחר מכן הקש על **עבור אל**.

## Hangouts

השתמש ביישום זה כדי לשוחח ולשמור על קשר עם חברים, בנפרד או בקבוצות. הקש על **Hangouts** במסך היישומים.



ייתכן שיישום זה לא יהיה זמין, בהתאם לאזור או לספק השירות.

בחר חבר מרשימת החברים, או הזן נתונים לחיפוש ובחר חבר מרשימת התוצאות, לניהול שיחת צ'ט.

## ChatON

השתמש ביישום זה כדי לשוחח ולשמור על קשר עם חברים, בנפרד או בקבוצות. כאשר אתה נכנס לחשבון ה-Samsung שלך, אתה יכול להציג את כל היסטוריית הצ'טים שנשלחו ממכשירים רשומים.

הקש על **ChatON** במסך היישומים.



ייתכן שיישום זה לא יהיה זמין, בהתאם לאזור או לספק השירות.

פעל בהתאם להוראות המוצגות על המסך להשלמת ההגדרה.

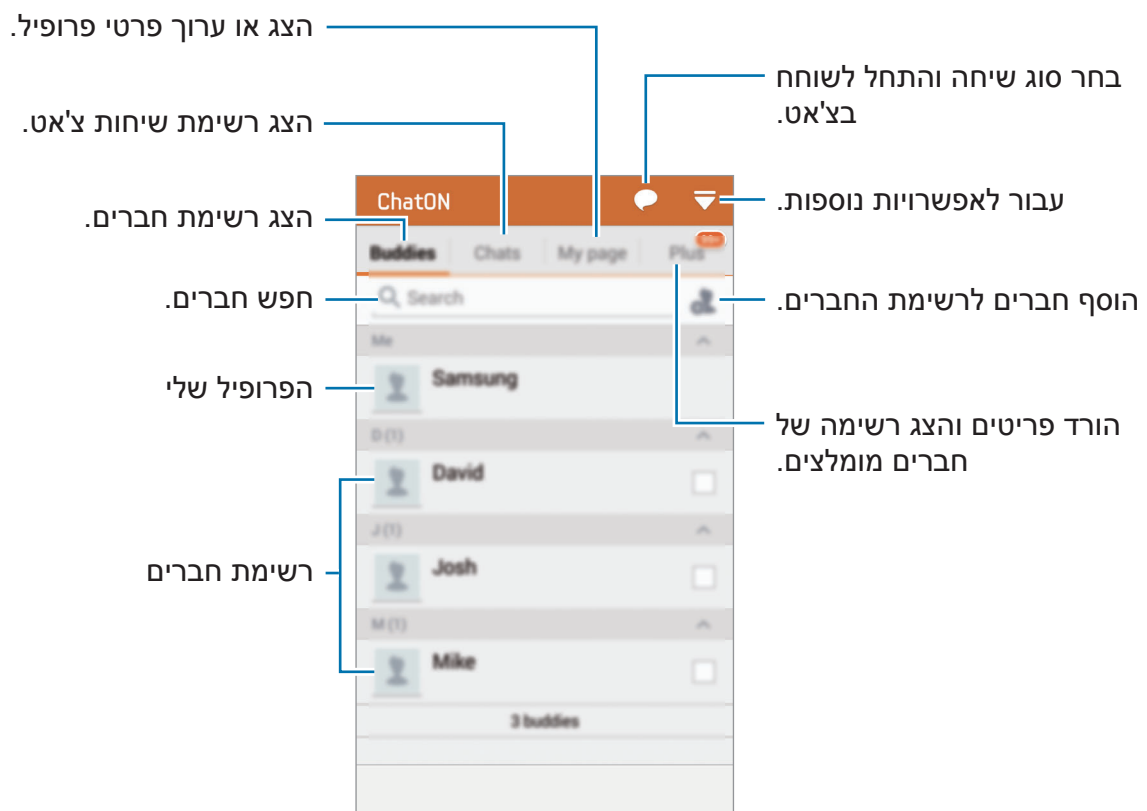

## צ'אט עם חברים

הקש על  ← **התחל צ'אט** ובחר חבר להתחיל עמו שיחת צ'ט. לאחר מכן, הזן הודעה בשדה הטקסט והקש על .

לשליחת הודעת שידור, הקש על  ← **שידור**.

כדי להפעיל צ'אט קולי או צ'אט בווידאו, הקש על  ← **ChatON Voice Chat** או על **ChatON Video Chat**.

ניתן לבצע שיחת צ'ט בווידאו תוך שימוש בשתי המצלמות בו-זמנית למשך עד 3 דקות. לאחר 3 דקות, המכשיר יכבה את המצלמה האחורית למיטוב הביצועים.



# S Health

## S Health אודות

השתמש ביישום זה כדי להגדיר את צריכת הקלוריות ואת רמות שריפת הקלוריות שלך תוך התבססות על נתוניך הפיזיים. ניתן להשתמש ביישום כדי לתעד את הקלוריות שנאכלו ונשרפו בפועל. בנוסף, היישום ממליץ על תרגילים, ומספק עצות בריאותיות לשמירה על אורח חיים מאוזן. הקש על S Health במסך היישומים.

## S Health תכונות

במהלך השימוש ב-S Health באפשרותך להשתמש בתכונות הבאות:

- **מד צעדים:** ספור את צעדיך.
- **תרגול:** הגדר ונהל את יעדי האימון שלך. באפשרותך לתעד ולבדוק את המידע הנוגע לאימון, כגון כמות, מהירות ומספר הקלוריות ששרפת. בנוסף, כאשר אתה מתאמן בחוץ תוכל להשתמש בתכונה 'אימון' כדי לצלם תמונות, להאזין למוסיקה ולבדוק את מיקומך.
- **מזון:** מסייע לך לנהל את הצריכה הקלורית שלך.



## הפעלת S Health

בהפעלה הראשונה של היישום, קרא את התנאים וההתניות והסכם להם, ולאחר מכן צור פרופיל משתמש.

- 1 הקש על **S Health** במסך היישומים.
  - 2 קרא את המידע המופיע על המסך בנוגע ליישום והקש על **הבא**.
  - 3 קרא והסכם לתנאים ולהתניות ולאחר מכן הקש על **הבא**.
  - 4 היכנס לחשבון Samsung שלך. לחלופין, הקש על **דלג** כדי לדלג על הליך זה.
  - 5 הזן שם משתמש ואת תאריך הלידה שלך, בחר מין ולאחר מכן הקש על **הבא**.  
כדי למנוע ממשתמשי S Health אחרים לצפות בפרופיל שלך, סמן את התיבה **הסתר את פרטי הפרופיל שלי משאר משתמשי S Health**.
  - 6 הזן את הנתונים הפיזיים שלך והקש על **הבא**.
  - 7 בחר רמת פעילות והקש על **הבא**.  
בסיום הגדרת הפרופיל, יופיעו פרטי הפרופיל שהזנת.
- 
 בהתבסס על הנתונים הפיזיים שלך, המכשיר מחשב את קצב המטבוליזם הבסיסי (BMR) וממליץ על צריכת קלוריות יומית. ייתכן שההמלצה אינה מדויקת לכל הגילאים, מבני הגוף או הצרכים התזונתיים.
- 8 בדוק את פרטי הפרופיל שלך והקש על **התחל**.  
המסך הראשי של S Health יופיע.

## התאמה אישית של המסך הראשי של S Health

הצג נתוני סיכום הכוללים את מספר הצעדים הנוכחי שלך ואת מספר הקלוריות ששרפת או אכלת. ניתן גם לסדר מחדש את קיצורי הדרך לצורך גישה מהירה לתפריטי S Health ולשנות את תמונת הרקע במסך הראשי של S Health.

במסך הראשי של S Health, הקש על **← ערוך מועדפים**, ולאחר מכן הקש על **⊕** כדי להוסיף קיצורי דרך למסך הראשי של S Health. למחיקת קיצורי דרך, הקש על **⊖**.

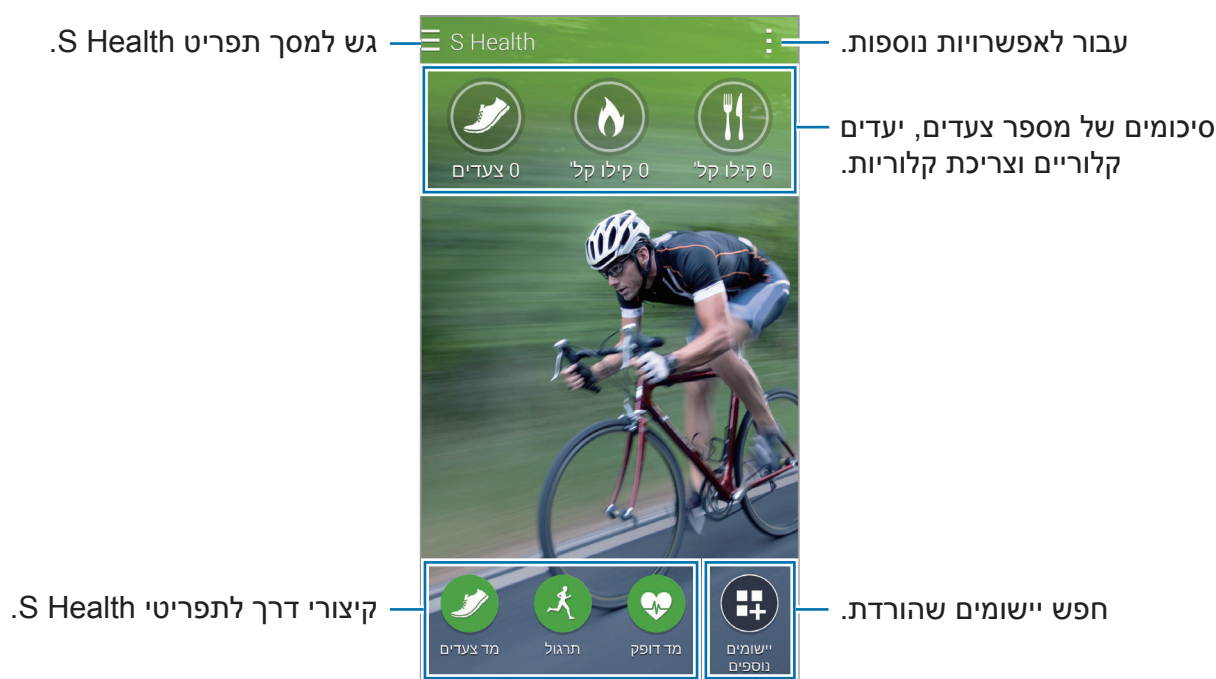

הקש על **⊕** והשתמש בפונקציות הבאות:

- **ערוך מועדפים:** הוסף או ערוך את קיצורי הדרך של תפריט S Health.
- **הגדר רקע:** בחר תמונת רקע.
- **הגדרות:** קבע את הגדרות S Health.
- **עזרה:** גש למידע עזרה בנוגע לשימוש ב-S Health.

# שימוש בתפריטי S Health

הקש על ☰ כדי להיכנס לתפריטים השונים.

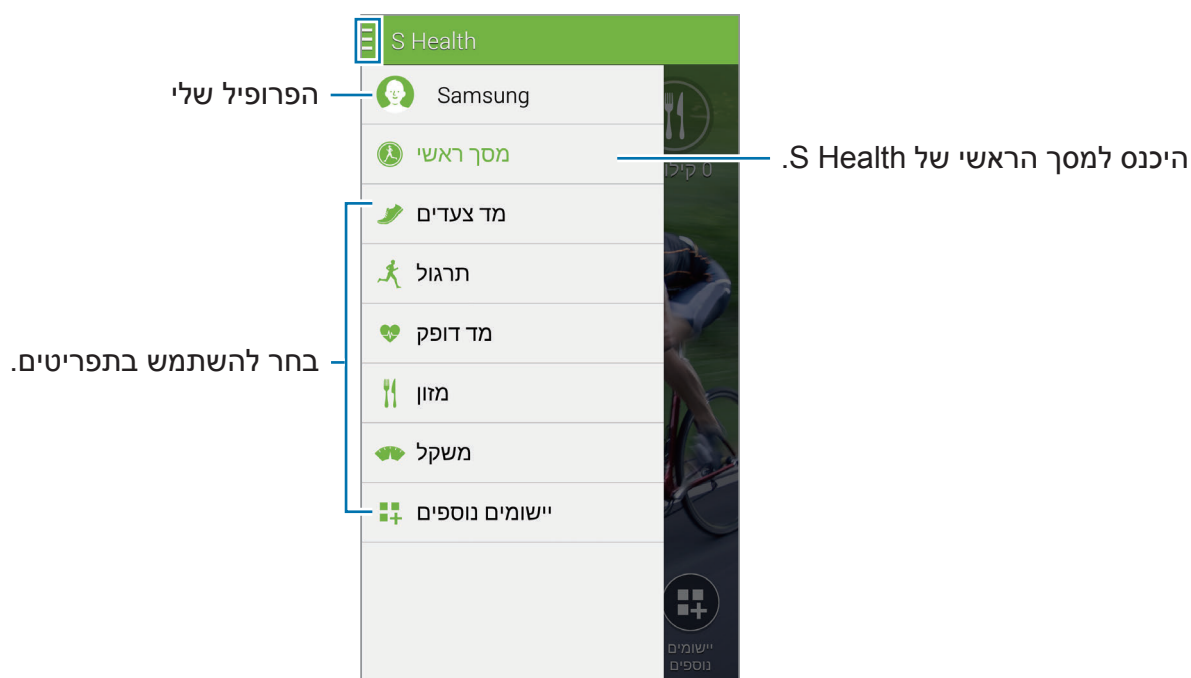

• **מד צעדים:** ספור את צעדיך ובדוק את מספר הקלוריות ששרפת. לפרטים, עיין ב-**ספירת צעדים**.

• **תרגול:** תעד את משך האימון ובדוק את מספר הקלוריות ששרפת. לפרטים, עיין ב-**הקלטת מידע אימון**.

• **מזון:** תעד ונהל את צריכת הקלוריות שלך. לפרטים, עיין ב-**רישום צריכת מזון**.

• **יישומים נוספים:** חפש והורד יישומים שיכולים להסתנכרן עם **S Health**.

קיים מידע נוסף לגבי הפונקציות של S Health או יישומים שהורדת דרך **יישומים נוספים** זמין. לקבלת מידע נוסף על פונקציה או יישום, פתח אותו/ה. לאחר מכן, הקש על ☰ → **עזרה**, בחר נושא והקש על **מדריך למשתמש**.



## ספירת צעדים

המכשיר מונה את מספר הצעדים שצעדת ומודד את המרחק שהלכת. הוא גם עושה שימוש בחיישן כדי למדוד את מספר הקלוריות ששרפת.

1 הקש על ☰ ← **מד צעדים**.

2 הקש על **התחל** והתחל ללכת.

מכשיר זה מונה את צעדיך, את המרחק שצעדת ואת מספר הקלוריות ששרפת ומציג אותם בזמן אמת.

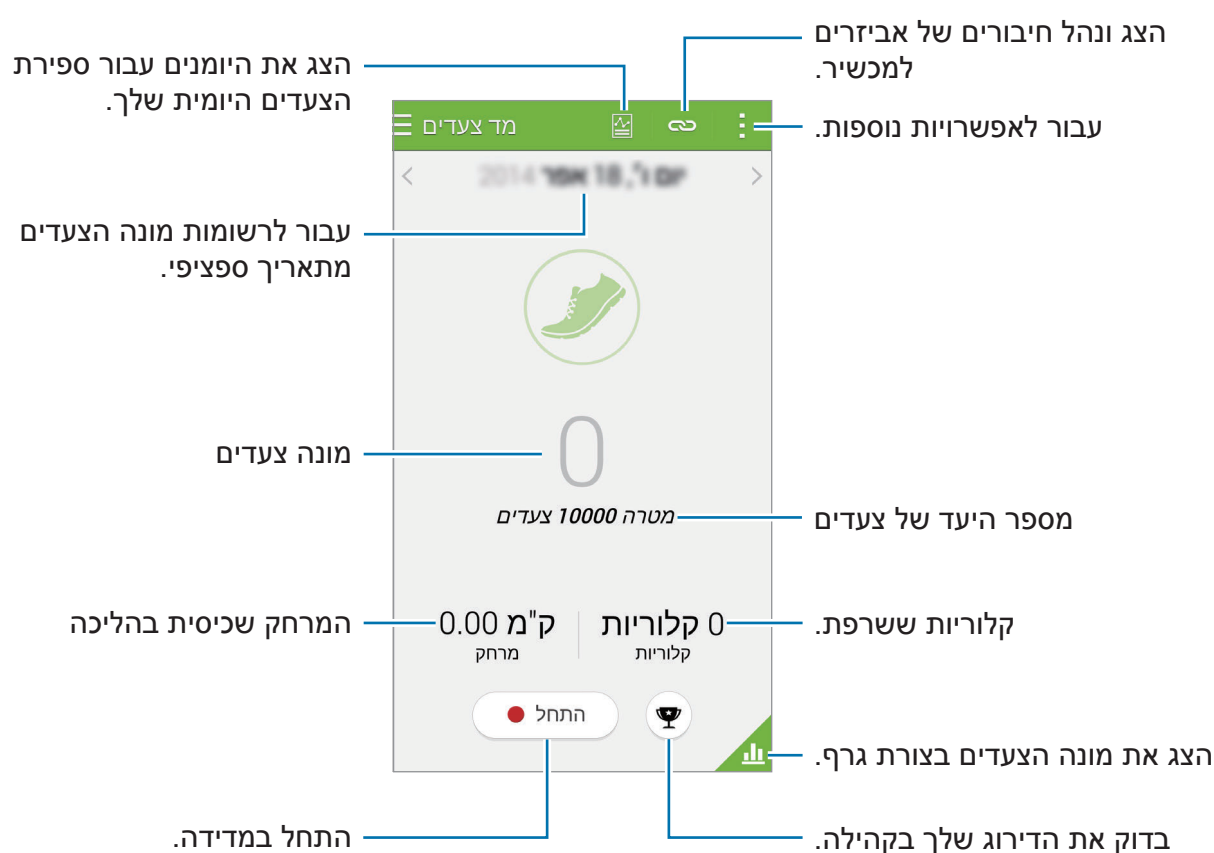

3 להפסקת המדידה, הקש על **השהה** ← **אישור**.

נתוני המדידה נשמרו.

הקש על **☰** והשתמש בפונקציות הבאות:

- **יעד צעדים יומי**: שנה את מספר היעד של צעדים.
- **אפס נתונים יומיים**: אפס את ספירת הצעדים היומית.
- **שתף באמצעות**: שלח את הדף הנוכחי לאחרים.
- **הגדרות**: קבע את הגדרות S Health.
- **עזרה**: גש למידע עזרה בנוגע לשימוש ב-S Health.
- ייתכן שתחוש בהשהיה קלה בזמן שמד הצעדים מנטר את הצעדים שלך ולאחר מכן מציג את הספירה. 
- אם תשתמש במד הצעדים בזמן נסיעה במכונית או ברכבת, הרעידות עלולות להשפיע על ספירת הצעדים.

## הצגת מונה הצעדים בצורת גרף

הצג הקלוריות שנשרפו בתקופה מסוימת בגרף.

הקש על  במסך הראשי של מד הצעדים.



## איפוס ספירת הצעדים היומית

המכשיר צובר את רישום הצעדים היומי מיום ליום.

לאיפוס ספירת הצעדים היומית, הקש על: ← אפס נתונים יומיים ← אישור.

## הקלטת מידע אימון

שמור רשומות עם מידע לגבי האימונים שלך ושריפת קלוריות באמצעות תכונת האימונים של S Health. ניתן להציג רשומות לגבי אימונים ושריפת קלוריות בצורת גרף ולשתף את הנתונים עם אחרים.

הקש על ≡ ← תרגול.

- לפני שימוש בתכונה, מומלץ לנשים בהריון, אנשים מבוגרים וילדים קטנים, משתמשים הסובלים ממצבים, כגון: מחלות לב כרוניות או לחץ דם גבוה לבקש המלצה מאיש מקצוע רפואי מוסמך.
- אם הנך חש סחרחורת, כאב או קושי נשימתי בעת אימון, הפסק להשתמש בתכונה ובקש עצה של איש רפואה מקצועי.





## תחילת אימון

1 במסך האימון הראשי, הגדר את סוג האימון, הפעל או כבה את המדריך הקולי, בחר מוסיקת רקע ולאחר מכן הקש על **התחל**.

המכשיר ירשום את זמן האימון ויציג את התקדמותך בהשגת יעדי האימון.

## 2

התחל באימון והשתמש בתכונות השונות המופיעות על המסך.

הקש על  כדי לנעול את המסך ולהציג את פרטי האימון בלבד. לביטול נעילת המסך, הקש ממושכות על .

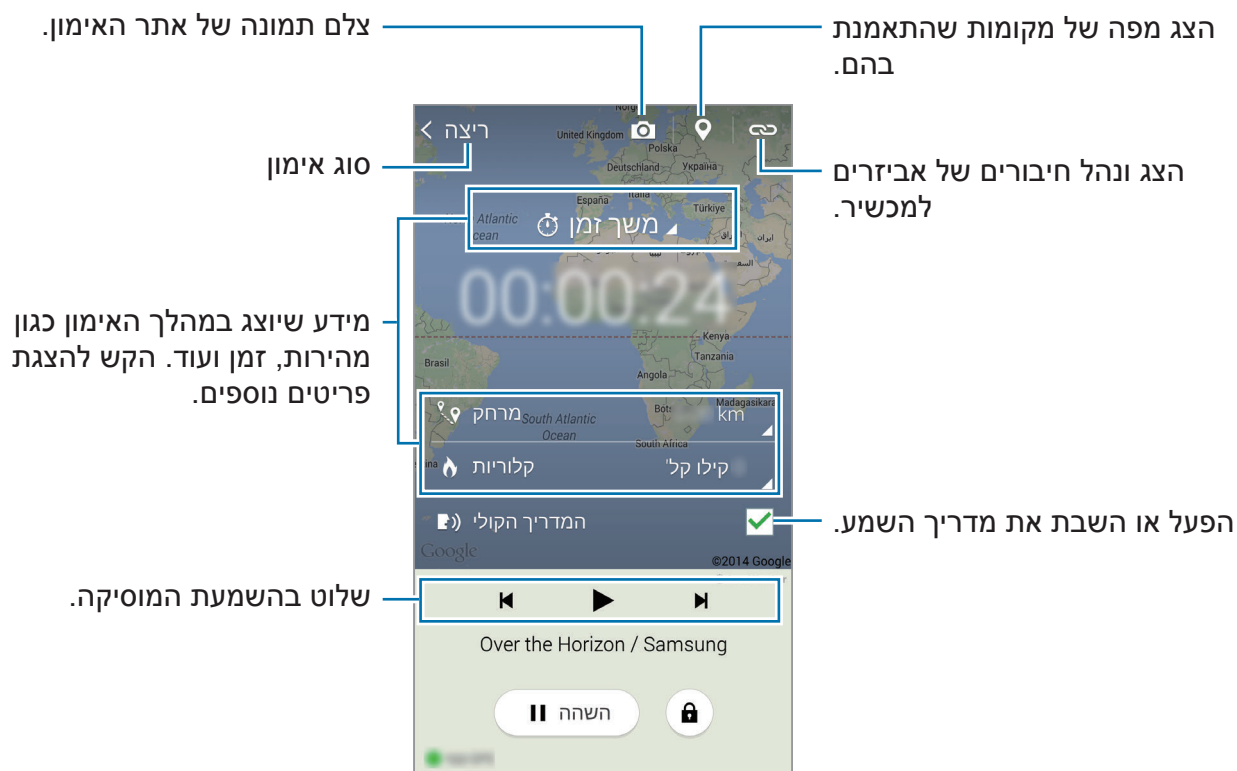

לסיום התרגול, לסיום התרגול, הקש על **השהה** ← **עצור**.

פרטי האימון, המרחק והתמונות שצולמו יוצגו על המסך.

## 3

הוסף פריטים נוספים והקש על **סיום**.

המכשיר שומר את פרטי האימון.

הקש על : והשתמש בפונקציות הבאות:

- **יעד קלוריות יומי:** הגדר את המכשיר שיעדכן את הדופק המקסימלי שלך באופן אוטומטי על בסיס הפרופיל ומדידות דופק קודמות. או, הגדר שהדופק יעודכן באופן ידני והקלד אותו בעצמך.
- **אפס נתונים יומיים:** אפס את נתוני האימון היומיים.
- **הגדרות:** קבע את הגדרות S Health.
- **עזרה:** גש למידע עזרה בנוגע לשימוש ב-S Health.

## שימוש בתכונת האימון בעת תרגול במצב ריצה

השתמש בתכונת האימון האישי לתרגול בטוח ואפקטיבי. תוכל לקבל עצות אימון בזמן אמת שיובילו אותך לתרגול בטוח ואפקטיבי. חבר את המכשיר לחיישן הדופק כדי להשתמש בתכונת הנחיית אימון.

להצגת ניטורי הדופק הזמינים, הקש על : ← הגדרות ← אביזרים תואמים ← תרגול. 

## אודות תכונת מאמן

תכונת מאמן כוללת טכנולוגיית Firstbeat שמספקת הדרכת התעמלות מותאמת אישית. Firstbeat משתמש בניתוח אפקט אימון (TE) המודד את העומס הפיזי המצטבר במהלך אימון ומעריך את ההשפעה על הכושר שלך. רמות השפעת אימון מבוססים על הפרופיל הפיזי שלך ומידע הדופק שתועד במהלך האימון. רמת השפעת אימון מוגברת בעת ביצוע אימון אפקטיבי ותכונת הנחיית אימון משתמשת בהשפעת אימון על מנת לספק משוב עבורך.

המשוב מסופק על ידי התכונה דרך עידוד, כגון 'הגבר מהירות', 'הישאר בקצב זה', ו'האט'. בעת שימוש ראשון בתכונת הנחיית אימון, תתבצע הערכה על רמת השפעת אימון מתאימה בהתאם לפרופיל שלך. ככל שאתה מתעמל, היסטוריית האימון שלך מנותחת והיישום יספק לך הדרכה אישית יותר. אימון טיפוס יכולה להתחיל במאמץ נמוך והגברה חדה במאמץ לקראת הסוף.

בקר ב- [www.firstbeat.fi/te](http://www.firstbeat.fi/te) לפרטים נוספים.



בעת אימון, מוניטור הדופק עלול לא לפעול בצורה תקינה אם המכשיר חשוף לזיעה מוגברת או שמיקומו משתנה. 



1 לבש את מוניטור הדופק.

2 במסך הראשי של חבר להתעמלות, הקש על  ← סרוק.

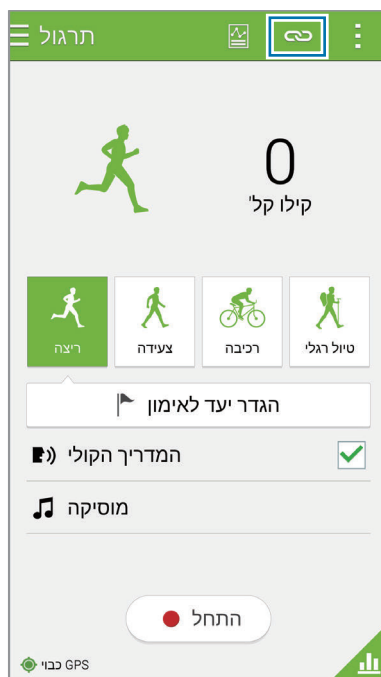

3 בחר את מוניטור הדופק מרשימת המכשירים המזוהים.

4 פעל בהתאם להוראות המוצגות על המסך כדי לחבר את מוניטור הדופק למכשיר.

## 5 כאשר מתבצע חיבור, הקש על **ריצה** במסך אימון ראשי.

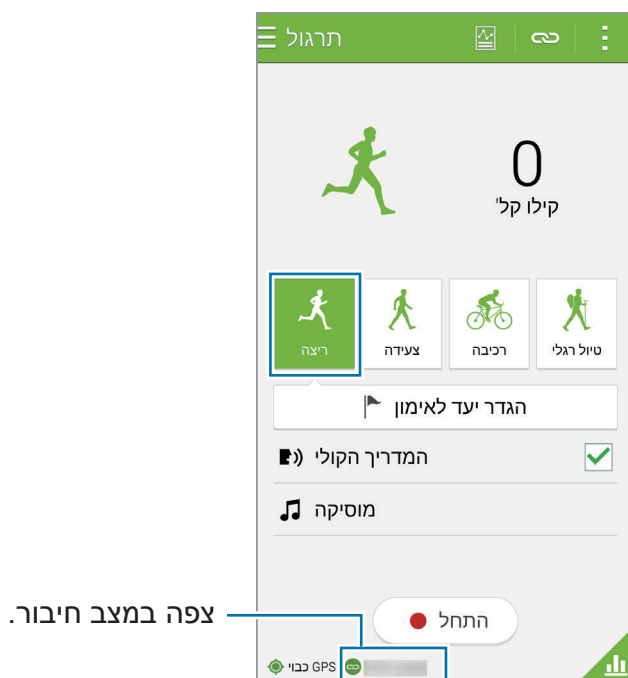

## 6 הקש על **הגדר יעד לאימון** ← מטרת השפעת אימון.

## 7 הקש על **אוט'** בחלונית הקופצת כיד להגדיר את הדופק המקסימלי באופן אוטומטי.

הדופק המקסימלי הנו הדופק המהיר ביותר שאדם אחד יכול להשיג במהלך אימון. אם אתה יודע מהו הדופק המקסימלי שלך, הקלד אותו ידנית. אם הנך מגדיר שהדופק המקסימלי יימדד באופן אוטומטי, המכשיר יחשב זאת על פי הנוסחה " $0.65-210 \times \text{גיל}$ ".



## 8 הגדר את עוצמת האימון והקש על הבא.

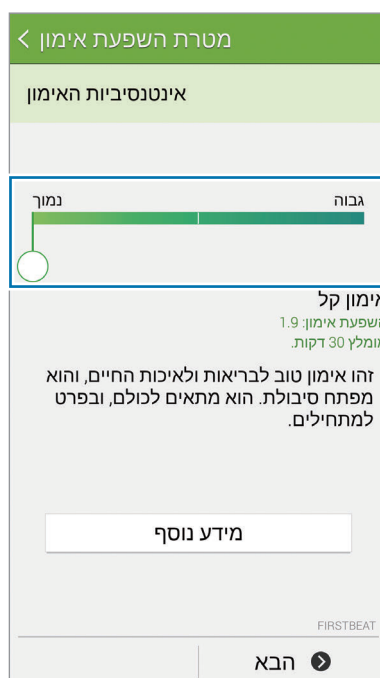

הגדר את עוצמת האימון לאחד מתוך שלוש רמות אפשריות.

## 9 הגדר את משך האימון והקש על סיום.

אם הנך מגדיר את משך האימון כקצר יותר ממשך האימון המומלץ, עוצמת האימון תגבר כדי להשיג את השפעת האימון.



## 10 במסך האימון הראשי, הפעל או כבה את המדריך הקולי, בחר מוסיקת רקע ולאחר מכן הקש על התחל.

## 11 התחל באימון.

אם תחוש כאב או אי-נוחות במהלך האימון, הפסק מיד, והיוועץ בגורם רפואי מקצועי.



## 12 לסיום התרגול, הקש על השהה ← עצור.

## 13 בדוק את משך האימון, מרחק ואת כמות הקלוריות שנשרפו והקש על סיום לשמירת מידע האימון למכשיר.

## צפייה ביומן שריפת קלוריות

השווה את רישומי שריפת הקלוריות שלך בתקופה מסוימת על-ידי הצגתם בגרף. במסך הראשי של התעמלות, הקש על .

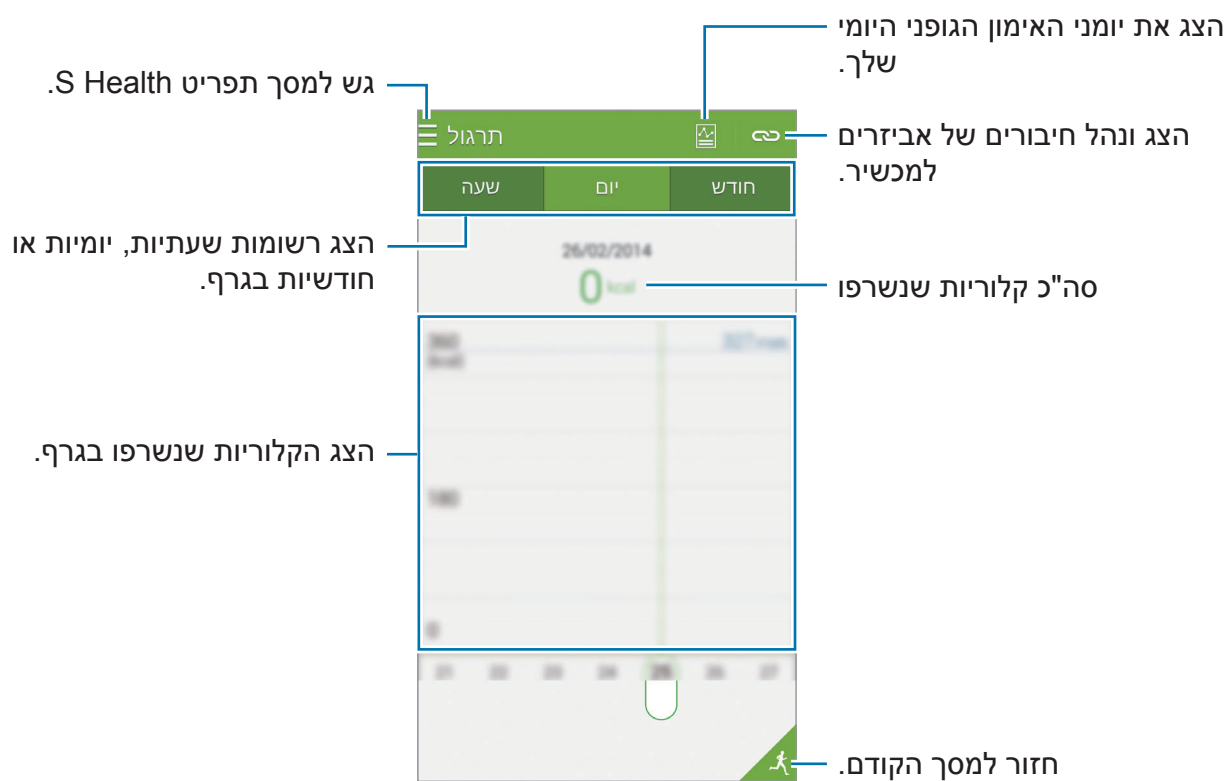

## רישום צריכת מזון

תעד את צריכת המזון היומית שלך ונהל את הצריכה הקלורית שלך.

1 הקש על ☰ ← **מזון**.

2 הקש על + ליד הארוחה.

3 הזן את שעת הארוחה והקש על **סיום**.

- לחיפוש פריט מזון מסוים, הקש על **חיפוש** ובחר את הפריט הרצוי בתוצאות החיפוש.
- לבחירה מתוך רשימת מזונות ממוינת לפי קטגוריות, הקש על **קטגוריה**.
- לבחירה מתוך המזונות שאתה אוכל בתדירות גבוהה, הקש על **נפוצים**.
- לבחירה מתוך רשימת 'המזון שלי', הקש על **המזון שלי**.

4 הוסף פרטים נוספים והקש על **שמור**.

פרטי המזונות ירשמו כצריכה הקלורית שלך לארוחה.

הצג את יומני צריכת הקלוריות היומית שלך.

עבור לאפשרויות נוספות.

עבור לתאריך ספציפי כדי להציג רשומות צריכת קלוריות.

צריכת קלוריות כוללת

מטרה **270** קלוריות

יעד קלורי

הצג או ערוך פרטי ארוחה.

הוסף פרטי ארוחה.

צלם תמונה של פריט מזון כדי להוסיף אותו לפרטי הארוחה.

בחר מתוך רשימת 'המזון שלי'.

מועדפים

מצלמה

הצג את צריכת הקלוריות בצורת גרף.



## הזנת מידע על מזונות שאתה צורך בתדירות גבוהה

שמור את המידע על מזונות שאתה אוכל לעתים תכופות. באפשרותך לעדכן במהירות את הצריכה הקלורית שלך באמצעות הוספת פרטים על מזונות שמורים, במקום להזין את המידע כל פעם שאתה אוכל את אותו מזון.

1 הקש על  $+$   $\leftarrow$  **המזון שלי**.

2 הקש על **הוסף פריט מזון**, הזן את שם המזון ואת הערך הקלורי שלו, ולאחר מכן הקש על **שמור**.

3 הזן את כמות המזון שאכלת והקש על **אישור**.  
פרטי המזון יתווספו לרשימת 'המזון שלי'.

4 כדי לרשום את פרטי המזון שנצרך מתוך רשימת המזונות הנצרכים בתדירות גבוהה, הקש על **המזון שלי**, בחר את המזון שהתווסף, ולאחר מכן הקש על **סיום**.

5 הקש על **שמור**.

## שימוש בתפריטים נוספים

ניתן להוריד ולהתקין יישומים שונים התואמים ליישום זה.

1 הקש על  $\equiv \leftarrow$  **יישומים נוספים**.

2 הקש על **עוד**, ובחר יישום.

3 בצע את ההוראות שעל-גבי המסך, והתקן את היישום.

## קביעת הגדרות של S Health

במסך הראשי של S Health, הקש על: ← **הגדרות**, ולאחר מכן בחר באחת מהאפשרויות הבאות:

- **פרופיל:** ערוך את הנתונים הפיזיים שלך.
- **חשבונית:** היכנס לחשבון Samsung שלך כדי לנהל את נתוני S Health באופן מקוון.
- **סיסמה:** הגדר PIN כדי לנעול את S Health או לבטל את נעילתו.
- **הגדרות יחידה:** הגדר את אפשרויות יחידת המידה.
- **התראת הודעה חדשה:** הגדר את המכשיר להצגת אירועים והישגים חדשים.
- **האביזרים שלי:** הצג ונהל חיבורים של אביזרים.
- **אביזרים תואמים:** הצג אביזרים שתואמים למכשיר, או נהל אביזרים מחוברים.
- **אפס נתונים:** אפס את הנתונים של S Health.
- **חפש עדכונים:** בדוק את הגרסה הנוכחית של S Health.
- **תנאים והתניות:** צפה בתנאים ובהתניות, בכלל זה מדיניות פרטים אישיים ומדיניות שמירה על נתונים.
- **אודות S Health:** הצג מידע אודות יישום S Health.





- הפרטים האישיים הנאספים על-ידי S Health נשמרים במכשיר למטרות אינפורמטיביות בלבד. Samsung אינה מקבלת, מאחסנת או מעבירה את הפרטים האישיים שלך. (עם זאת, אם תיכנס לחשבון Samsung שלך מ-S Health, ייתכן שהנתונים יישמרו בשרת לצורך גיבוי נתונים). ייתכן כי הפרטים האישיים יישמרו עד שלא יהיה בהם עוד צורך למטרות כגון אלה. ניתן למחוק נתונים אישיים המאוחסנים ב-S Health באמצעות אפשרות איפוס הנתונים בתפריט 'הגדרות' או על-ידי הסרת ההתקנה של היישום. איפוס הנתונים יגרום למחיקת כל המידע השמור בשרת. כדי למחוק נתונים כלשהם ששיתפת ברשתות חברתיות או העברת אל מכשירי אחסון, עליך למחוק אותם בנפרד.
- אתה נושא באחריות המלאה על שימוש בלתי-הולם בנתונים ששותפו ברשתות חברתיות או שהועברו אל אחרים. יש לנקוט במשנה זהירות בעת שיתוף נתונים אישיים עם אחרים.
- כדי להגן על הפרטים האישיים שלך, במסך הראשי של S Health, הקש על: ←  
**הגדרות** ← **סיסמה**, ולאחר מכן הגדר סיסמה.
- אם המכשיר מחובר למכשירי מדידה, אמת את פרוטוקול התקשורת כדי לוודא הפעלה תקינה. אם אתה משתמש בחיבור אלחוטי, כגון Bluetooth או ANT+, ייתכן שהמכשיר יושפע מהפרעה אלקטרונית של מכשירים אחרים. הימנע משימוש במכשיר בסמוך למכשירים המשדרים גלי רדיו.
- התוכן שבו נעשה שימוש ביישום S Health עשוי להשתנות, בהתאם לגרסת התוכנה של היישום. השירותים המסופקים עם היישום כפופים לשינוי או לביטול תמיכה ללא הודעה מראש.

# תכונות קול

## S Voice

### אודות S Voice

השתמש ביישום זה כדי להורות למכשיר להפעיל תכונות שונות באמצעות קולך. הקש על **S Voice** במסך היישומים. לחלופין, הקש פעמיים על כפתור הבית. כדי להשבית את הגישה על-ידי לחיצה על כפתור הבית, הקש על **⋮** ← **Settings** ולאחר מכן בטל את הבחירה באפשרות **Open via the home key**.

ייתכן שיישום זה לא יהיה זמין, בהתאם לאזור או לספק השירות.



### הגדרת השפה

הקש על **⋮** ← **Settings** ← **Language**, ולאחר מכן בחר שפה.

השפה הנבחרת תחול על **S Voice** בלבד, ולא על שפת התצוגה של המכשיר.



### שימוש ב-S Voice

עם הפעלת **S Voice**, יתחיל המכשיר בזיהוי קולי, וסמל המיקרופון יהפוך לאדום.

אמור פקודה קולית.

אם אתה אומר פקודה והמכשיר מזהה אותה, סמל המיקרופון בתחתית המסך מהבהב בירוק. לאחר מכן, יבצע המכשיר את הפקודה.

עצות לזיהוי קולי טוב יותר:

- דבר ברור.
  - דבר במקומות שקטים.
  - אל תשתמש במילים פוגעניות או בסלנג.
  - הימנע מדיבור במבטא דיאלקטי.
- ייתכן שהמכשיר לא יזהה את הפקודות או יבצע פקודות לא רצויות, בהתאם לסביבה שלך או לאופן שבו אתה מדבר.

## הפעלת S Voice ממצב המתנה

במידה שלא נעשה שימוש ב-S Voice למשך פרק זמן מסוים, הוא יעבור אוטומטית למצב המתנה. הקש על סמל המיקרופון או אמור למכשיר 'הי גלקסי' כדי לחזור לזיהוי קולי.

## שינוי פקודת ההשכמה

ניתן לשנות את פקודת ההשכמה מ-'Hi, Galaxy'. פקודת ההשכמה משמשת להפעלת S Voice כאשר המכשיר נמצא במצב המתנה.

הקש על: **Settings** ← **Voice wake-up** ← **Set wake-up command**.

## השבתת המשוב הקולי

הקש על: **Disable voice prompt**. המכשיר יפסיק לספק משוב קולי כשאתה אומר פקודות.





## תיקון פקודות קוליות בלתי רצויות

באפשרותך לערוך את הפקודות הקוליות אם המכשיר אינה מזהה אותם נכונה. לתיקון פקודה קולי, הקש על בועית הדיבור האחרונה המכילה את הטקסט שנאמר וערוך את הטקסט בעזרת לוח המקשים.

## רשמקול

### הקלטת תזכירים קוליים

הקש על **רשמקול** במסך היישומים.

הקש על  כדי להתחיל בהקלטה. דבר לתוך המיקרופון. הקש על  כדי להשהות את ההקלטה. לביטול ההקלטה, הקש על . הקש על  כדי לסיים את ההקלטה. במהלך הקלטת תזכיר קולי, הקש על  כדי להוסיף סימנייה.

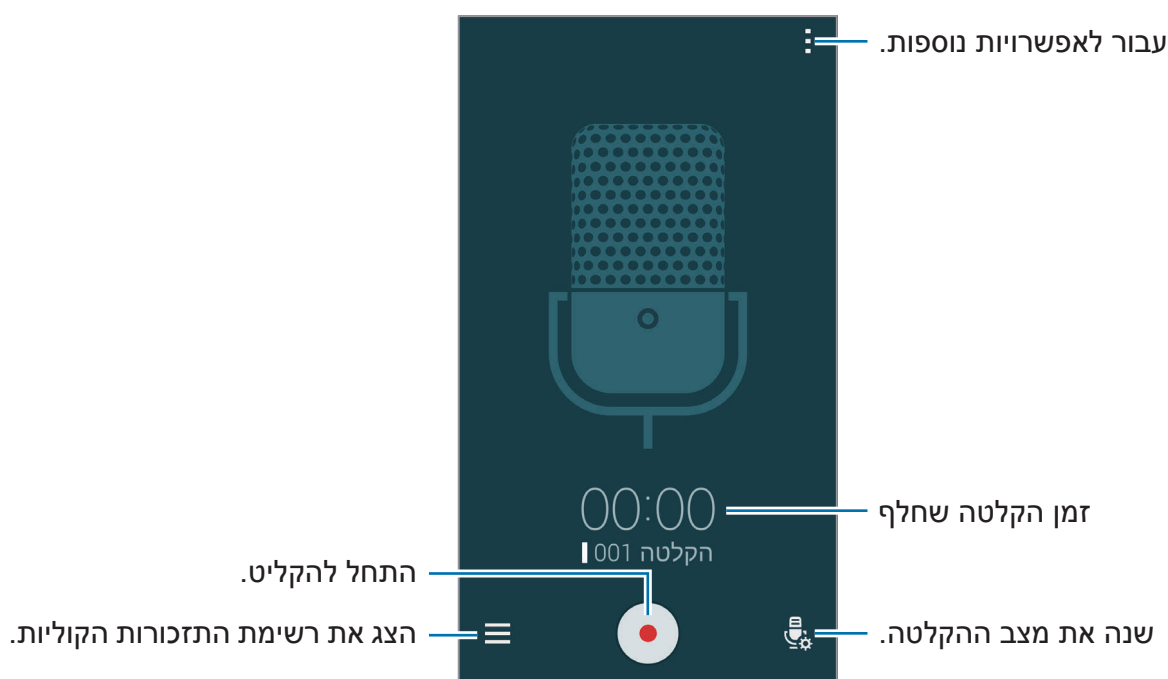

כדי להגדיר את המכשיר להסרת רעשי רקע, הקש על  ← **הגדרות** ולאחר מכן סמן את האפשרות **הפחתת רעשים**.

## שמירת קבצים עם תגי הקשר

הוסף לשמות הקבצים תגיות הקשר, כגון מיקומים ותאריכים, בעת שמירת תזכירים קוליים. הקש על **← הגדרות**, ולאחר מכן סמן את התיבה **מיקום גאוגרפי**. המכשיר יוסיף לשם הקובץ את תאריך ההקלטה. להוספת המיקום שבו הוקלט התזכיר הקולי, הקש על **← הגדרות**, ולאחר מכן סמן את התיבה **תגיות מיקום**.

## השמעת תזכירים קוליים

הקש על **רשמקול** במסך היישומים.

הקש על **≡**, ובחר תזכיר קולי להשמעה.

- **⌘** : חתוך את התזכיר הקולי.
- **A B** : הגדר חלק מהתזכיר הקולי להשמעה בלולאה.
- **1.0x** : כוונן את מהירות ההשמעה.
- **⌵** : דלג על חלק שקט בתזכיר הקולי.
- **★** : הוסף סימניות בתזכיר הקולי.
- **⏮ / ⏭** : השהה את ההפעלה או המשך בה.
- **⏮ / ⏭** : דלג לתזכורת הקולית הקודמת או הבאה.

## שימוש ברשימת הסימניות

ניתן לסמן נקודות ספציפיות בתזכיר קולי בסימניות. כל סימנייה מסומנת בסמל בתזכיר הקולי. כדי לעיין בפרטי הסימנייה, כאשר התזכיר הקולי מושמע, הקש על **← סימניות**. בחר סימנייה מרשימת הסימניות כדי להפעיל את התזכיר הקולי מאותו מיקום.

## ניהול תזכירים קוליים

במסך היישומים, הקש על **רשמקול** ← .

הקש על **Q** כדי לחפש תזכירים קוליים.

הקש על **⌘** כדי למחוק תזכירים קוליים.

הקש על **⏏**, ובחר באחת מהאפשרויות הבאות:

- **בחר:** בחר תזכירים קוליים לשיתוף או למחיקה.
- **מיין לפי:** מיין תזכירים לפי תאריך, נושא או קטגוריה.
- **סנן לפי קטגוריה:** הצג תזכירים בסינון לפי קטגוריה.
- **ערוך קטגוריות:** הוסף, מחק או שנה שם של קטגוריות.
- **הגדרות:** שנה את הגדרות הרשמקול.

## שינוי שם של תזכירים קוליים

הקש ממושכות על תזכיר קולי, הקש על **⏏** ← **שנה שם**, הזן את השם הרצוי לתזכיר הקולי ולאחר מכן הקש על **אישור**.

## ניהול קטגוריות

הקש על **⏏** ← **ערוך קטגוריות** ← **+**, הזן שם קטגוריה, בחר צבע ולאחר מכן הקש על **סיום**.

כדי לשנות או לסווג קטגוריות של תזכירים קוליים, ברשימת התזכירים הקוליים, הקש ממושכות על התזכיר הקולי הרצוי. לאחר מכן, הקש על **⏏** ← **שנה קטגוריה**, ובחר את הקטגוריה.

כדי לסנן תזכירים קוליים לפי קטגוריה, הקש על **⏏** ← **סנן לפי קטגוריה**, ולאחר מכן בחר את הקטגוריה.

## חיפוש קולי

השתמש ביישום זה כדי לחפש דפי אינטרנט באמצעות דיבור.

הקש על **חיפוש קולי** במסך היישומים.

ייתכן שיישום זה לא יהיה זמין, בהתאם לאזור או לספק השירות.



אמור מילת מפתח או ביטוי כאשר ההודעה **דבר עכשיו** מופיעה במסך.

## מצב 'רכב'

### על אודות מצב נהיגה

השתמש במצב זה כדי לשלוט במכשיר במהלך הנהיגה. ניתן להאזין להודעות ולמוסיקה באמצעות פקודות קוליות ומבלי לגעת במכשיר.

פתח את לוח ההגדרות המהירות והקש על **מצב 'רכב'** כדי להפעילו.

אל תביט במסך ואל תבצע פונקציות באמצעות הידיים תוך כדי נהיגה.



- מפות ניווט, המיקום שלך ונתוני ניווט אחרים עשויים להיות שונים מפרטי המיקום בפועל. הקפד לשים לב לתנאי הדרך, למצב התנועה ולגורמים אחרים שעשויים להשפיע על הנהיגה. פעל בהתאם לתקנות ולאזהרות הבטיחות בזמן הנהיגה.
- השימוש בתכונת הניווט עשוי להיות כרוך בתוספת חיוב.
- ייתכן שיישום זה לא יהיה זמין, בהתאם לאזור או לספק השירות.
- מצב זה לא נתמך בשפות מסוימות.



### לפני השימוש במצב זה

- ודא כי הרכב שאליו אתה מחבר את מכשירך תומך ב-Bluetooth.
- ודא כי ה-Bluetooth מופעל במכשירך וברכב כאשר אתה מוסיף את ההתקן ברכב למכשיר.

## הפעלת מצב נהיגה

כאשר תפעיל יישום זה בפעם הראשונה, פעל על-פי ההוראות שמופיעות במסך להשלמת תהליך ההגדרה.

- 1 פתח את לוח ההגדרות המהירות והקש על **מצב 'רכב'** כדי להפעילו.
- 2 אם מופיע חלון קופץ של S-Voice, קרא את תנאי השימוש, הקש על **Open S Voice**, ולאחר מכן עקוב אחרי ההוראות המופיעות על המסך.
- 3 כאשר מסך מצב הנהיגה מופיע, הקש על **Next**.
- 4 קרא והסכם לתנאים ולהתניות ולאחר מכן הקש על **Next**.
- 5 קרא את האזהרה והקש על **Next**.
- 6 הקש על **כן** כדי לחבר את המכשיר והרכב באמצעות Bluetooth.  
כאשר המכשיר לא מצליח לאתר הרכב, במכשיר, הקש על **Search from mobile device**,  
ורשום את הרכב באופן ידני.
- 7 בסיום הרישום, הקש על **Next**.
- 8 קרא את ההוראות שעל-גבי המסך, והקש על **Start**.  
בסיום ההתקנה, יופיע המסך הראשי של מצב הנהיגה.

## רישום רכב

כאשר אתה רושם רכב במכשיר, אתה יכול להאזין למשוב קולי מהמכשיר דרך הרמקולים של הרכב. בנוסף אתה יכול להגדיר את המכשיר להפעלה אוטומטית של מצב נהיגה כשהוא מתחבר לרכב, ואפשרויות רבות נוספות.

- 1 הקש על **Settings ← Register Car ← Add car**.
- 2 קבל את בקשת האישור של bluetooth והקש על **כן** כדי להפעיל את bluetooth.



- 3 פעל בהתאם להוראות המוצגות על המסך להשלמת החיבור בין המכשיר לרכב.
- אם התקן הרכב לא מצליח לאתר את המכשיר, הקש על **Search from mobile device** כדי לאתר את הרכב מהמכשיר.

- לפני רישום רכבך, התנע את הרכב והדלק את הרדיו.
- כאשר אתה רושם את הרכב במכשיר, מקם את המכשיר ליד הרכב.



## הפעלה אוטומטית של מצב נהיגה

ניתן להגדיר את המכשיר להפעלת מצב הנהיגה כאשר המכשיר והרכב מחוברים באמצעות Bluetooth.

בסיום רישום הרכב, הקש על: **Settings** ← **Register Car**, ולאחר מכן סמן את האפשרות **Auto Open via Bluetooth**.

## הוספת קיצורי דרך למקומות שבהם אתה מבקר בתכיפות

שמור קיצורי דרך למקומות שבהם אתה מבקר בתכיפות על מנת לחפש בקלות מסלולי הגעה אפשריים.

1 הקש על: **Settings** ← **Registered Places**.

2 הקש על **Work, Home** או **Car**.

כדי להוסיף מקומות חדשים, הקש על **+**, הזן שם מקום, הגדר שיטה לזיהוי מיקום, ולאחר מכן הקש על **בוצע**.

3 הקש על **בחר שיטה**, בחר שיטה לזיהוי המיקום, כגון מפות, Wi-Fi או Bluetooth, ולאחר מכן הקש על **אישור**.

4 הקש על **בוצע**.

## שימוש בתפריטי מצב נהיגה

פתח את לוח ההגדרות המהירות והקש על **מצב 'רכב'** כדי להפעילו.

כאשר המסך הראשי של מצב נהיגה מופיע, אמור 'Hi, Galaxy' או הקש על החלק העליון במסך ואמור פקודה קולית. לחילופין, ניתן להשתמש בתפריטים על גבי המסך בהקשה עליהם.

- אם מצב הנהיגה פועל ברקע, ניתן להשתמש בפקודה קולית להערת מצב הנהיגה. תכונה זו אינה זמינה אם המכשיר כבר מוגדר להפעלת **Google** כשאתה אומר 'OK Google'. כדי להשבית את פקודת ההשכמה הקולית, במסך היישומים, הקש על **Google** ← ⋮ ← **הגדרות** ← **קול**, ולאחר מכן סמן את התיבה **זיהוי מותאם אישית**.
- **זיהוי מותאם אישית** ייתכן ולא יהיה זמין, בהתאם לאזור או לספק השירות.



הקש על ⋮ כדי השתמש באפשרויות הבאות:

- **Example commands**: הצג דוגמאות לפקודות קוליות.
- **Settings**: שנה את הגדרות מצב הנהיגה.
- **Help**: עיין במידע עזרה בנוגע לשימוש במצב נהיגה.

## ביצוע שיחות

פתח את לוח ההגדרות המהירות והקש על **מצב 'רכב'** כדי להפעילו.

### ביצוע שיחות באמצעות פקודות קוליות

1 במסך הראשי של מצב נהיגה, אמור 'Hi Galaxy' או הקש על החלק העליון במסך.

2 אמור פקודה קולית, כולל שם איש קשר.

דוגמה לפקודה קולית:

**"Call Charlie mobile"**

### ביצוע שיחה באמצעות הקשה על התפריט

1 במסך הראשי של מצב נהיגה הקש על **Phone**.

2 אמור פקודה קולית כולל שם איש קשר או בחר איש קשר מאנשי הקשר המוצעים בתחתית המסך.

לחיפוש איש קשר, הקש על **Q** והזן את שם איש הקשר.

## שליחת הודעות

פתח את לוח ההגדרות המהירות והקש על **מצב 'רכב'** כדי להפעילו.

### שליחת הודעה באמצעות פקודות קוליות

1 במסך הראשי של מצב נהיגה, אמור 'Hi Galaxy' או הקש על החלק העליון במסך.

2 אמור פקודה קולית הכוללת את שם איש הקשר.

דוגמה לפקודה קולית:

**"Text Katie message Are you free tonight for dinner?"**

3 אמור את הודעתך ואז אמור **"Send"** כדי לשלוח אותה.

לעריכת ההודעה, אמור **"Replace"** ואז אמור שוב את ההודעה.

## שליחת הודעה באמצעות הזנת טקסט

- 1 במסך הראשי של מצב נהיגה הקש על **Messages**.
- 2 אמור שם איש קשר או בחר איש קשר מאנשי הקשר המוצעים בחלק התחתון של המסך. לחיפוש איש קשר, הקש על **Q** והזן את שם איש הקשר.
- 3 הקש על  והזן הודעה באמצעות המקלדת, או אמור את ההודעה שברצונך להזין.
- 4 הקש על **Send** כדי לשלוח את ההודעה. לעריכת ההודעה, הקש על **Replace** ואז הזן שוב את ההודעה.

## השימוש בתכונת הניווט

פתח את לוח ההגדרות המהירות והקש על **מצב 'רכב'** כדי להפעילו.

### ניווט אל יעד מוגדר מראש

המכשיר ינווט אותך אל היעד המוגדר מראש. לפני השימוש בתכונה זו, שמור קיצורי דרך למקומות שבהם אתה מבקר בתכיפות לחיפוש קל של מסלולים. לפרטים, עיין ב-[הוספת קיצורי דרך למקומות שבהם אתה מבקר בתכיפות](#).

- 1 במסך הראשי של מצב נהיגה, אמור 'Hi Galaxy' או הקש על החלק העליון במסך.
- 2 אמור "**Navigation**" ואת שם היעד שהוגדר מראש באמצעות פקודה קולית. לחלופין, הקש על **Navigation** ובחר באחד היעדים שהוגדרו מראש, כגון **Work, Home** או **My Place**.

## ניווט אל יעד

בחר מיקום מדויק על-ידי הקשה על המפה באצבע והחזקה. לחלופין, השתמש בפקודה קולית כדי לנווט אל יעד.

- 1 במסך הראשי של מצב נהיגה, אמור 'Hi Galaxy' או הקש על החלק העליון במסך.
- 2 אמור "Navigation" או הקש על **Navigation**.
- 3 אמור מילת מפתח או את כתובת המקום באמצעות פקודה קולית. לחלופין, הקש על **Map** והזן מילת מפתח או את כתובת המקום.  
לחיפוש מיקום, הקש על שדה החיפוש.
- 4 אמור "Route" או הקש על **Route**.

## האזנה למוסיקה

פתח את לוח ההגדרות המהירות והקש על **מצב 'רכב'** כדי להפעילו.

### השמעת מוסיקה באמצעות פקודות קוליות

- 1 במסך הראשי של מצב נהיגה, אמור 'Hi Galaxy' או הקש על החלק העליון במסך.
- 2 אמור פקודה קולית, כולל מילות מפתח של שיר.  
דוגמה לפקודה קולית:  
**"Play music"**
- 3 כאשר נגן המוסיקה מופיע, אמור פקודה קולית לשליטה במוסיקה המושמעת.

### השמעת מוסיקה באמצעות הקשה על המסך

- 1 במסך הראשי של מצב נהיגה הקש על **Music**.
- 2 אמור פקודה קולית, כולל מילות מפתח של שיר.
- 3 בצע את הפעולות הרצויות בנגן באמצעות הקשה על הלחצנים.  
לחיפוש שיר, הקש על **Q** והכנס מילות מפתח של השיר.

## קביעת הגדרות

פתח את לוח ההגדרות המהירות והקש על **מצב 'רכב'** כדי להפעילו.

הקש על **⋮ ← Settings**, ולאחר מכן שנה את ההגדרות הבאות:

- **Language**: בחר שפה עבור תכונת הטקסט לדיבור.
- **Register Car**
- **Auto Open via Bluetooth**: הגדר את המכשיר להפעלת מצב נהיגה כאשר המכשיר והרכב מחוברים באמצעות Bluetooth.
- **Add car**: רשום את הרכב המחובר למכשיר באמצעות Bluetooth.
- **Reject message**: הגדר את המכשיר לשליחת הודעה בעקבות דחיית שיחה נכנסת. באפשרותך ליצור או לערוך את הודעת הדחייה.
- **Edit suggested contacts**
- **Auto recommend**: הגדר את המכשיר כך שיציע אנשי קשר מרשימת אנשי הקשר.
- **Set favorites**: הוסף אנשי קשר למועדפים. הקש על **Add contact** כדי להוסיף אנשי קשר למועדפים.
- **Registered Places**: הגדר מיקומים ספציפיים בזמן השימוש בתכונות GPS, Wi-Fi או Bluetooth כדי לאתר את המיקום הנוכחי שלך.
- **Terms of Service**: הצג את תנאי השימוש במצב נהיגה.

# מולטימדיה

## מוסיקה

### השמעת מוסיקה

הקש על מוסיקה במסך היישומים.

בחר קטגוריית מוסיקה, ולאחר מכן בחר שיר להשמעה.

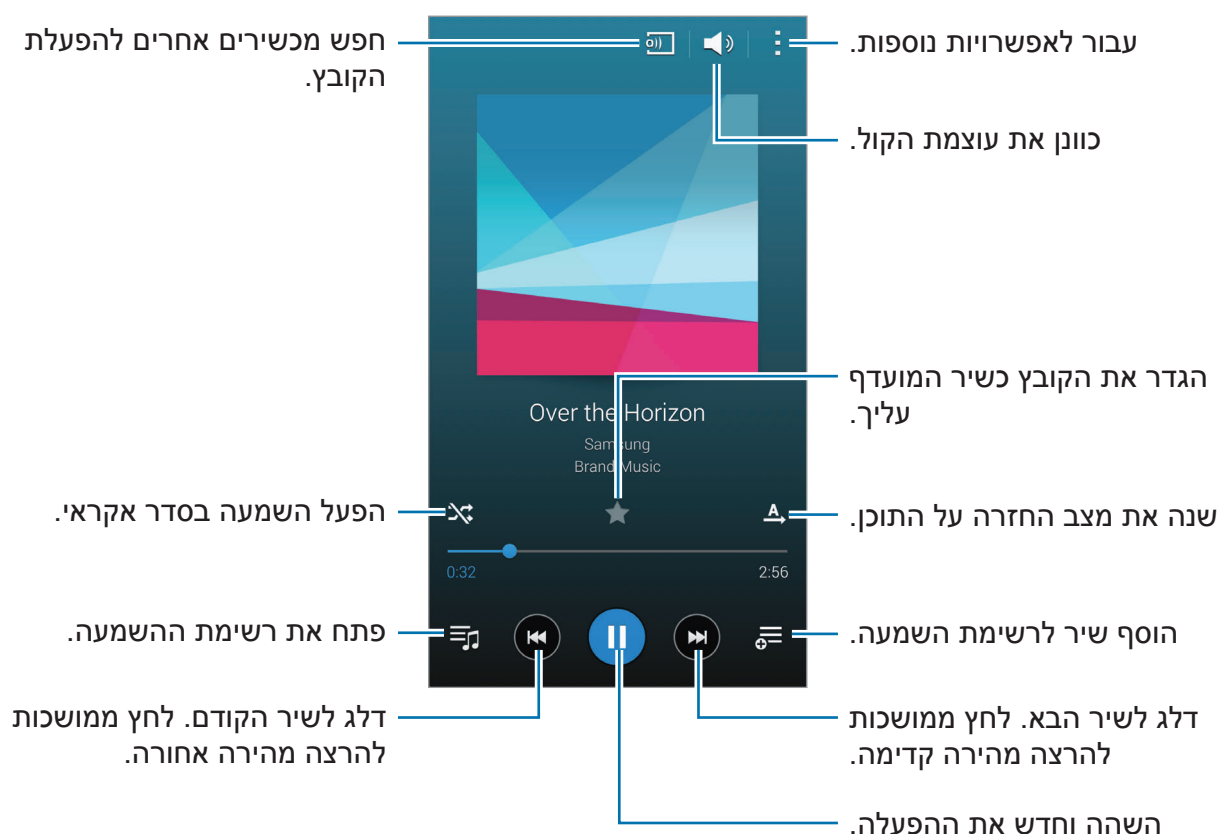

להאזנה לשירים ברמות עוצמת קול שוות, הקש על **⏮** ← **הגדרות**, ולאחר מכן הקש על **עוצמת קול חכמה**.

כאשר התכונה **עוצמת קול חכמה** מופעלת, ייתכן שעוצמת הקול תהיה גבוהה יותר מזו שמוגדרת עבור המכשיר. נקוט זהירות להימנעות מחשיפה ארוכת-טווח לקולות רמים, למניעת נזק לשמיעה.



**עוצמת קול חכמה** עוצמת קול חכמה לא תפעל עבור קבצים מסוימים.



להגדרת שמע מותאם אישית בעת האזנה לשירים באמצעות אוזניות, הקש על **⏮** ← **הגדרות** ← **Adapt Sound** ← **מופעל**.

כאשר אתה מפעיל אפשרות זו בפעם הראשונה, הקש על **התחל** כדי לכוון את הצליל. המכשיר ישמיע סדרת בדיקות קול לכיוון רמת הצליל ויתחיל לצפצף. הקש על **כן** אם אתה מצליח לשמוע את הצפצוף או על **לא** אם אינך שומע את הצפצוף. חזור על שלב זה עבור כל בדיקה עד לסיום כיוון הצליל. לאחר מכן, סמן את האפשרות **צליל מוסיקה** כדי להחיל את האפשרות בעת האזנה למוסיקה.

כשאתה מגביר את עוצמת הקול לרמה 14 ומעלה, האפשרות של התאמת השמע לא מוחלת על המוסיקה שמושמעת. אם אתה מחליש את עוצמת הקול לרמה 13 ומטה, האפשרות מוחלת מחדש.



## הגדרת שיר כרינגטון או צליל התראה

כדי להשתמש בשיר הנוכחי שמושמע כרינגטון או צליל התראה, הקש על **⏮** ← **הגדר כ** ← **מההתחלה** או על **המלצה אוטומטית**, בחר אפשרות, ולאחר מכן הקש על **סיום**.

## יצירת רשימות השמעה

בחר שירים בעצמך.

הקש על **מוסיקה** במסך היישומים.

הקש על **רשימות השמעה** ← **⏮** ← **צור רשימת השמעה**. הזן שם והקש על **אישור**. הקש על **+**, בחר את השירים שברצונך לכלול, ולאחר מכן הקש על **סיום**.

להוספת השיר הנוכחי שמושמע לרשימת השמעה, הקש על **⋮** ובחר את רשימת ההשמעה.



## השמעת מוסיקה לפי מצב הרוח

השתמש בתכונה זו כדי להשמיע מוסיקה שתתאים למצב הרוח שלך.

הקש על **מוסיקה** במסך היישומים.

הקש על **ריבוע מוסיקה**. השירים מסווגים באופן אוטומטי לפי מצב רוח. הקש על תא מצב הרוח או גרור מספר תאים כדי להאזין למוסיקה שבתאים.

קטגוריות השירים מבוססות על המידע הזמין אודות השיר. ייתכן שחלק מהשירים לא יהיו מסווגים בתאי מצב רוח.



## השמעת מוסיקה המאוחסנת במכשירים אחרים

חפש מוסיקה המאוחסנת במכשירים אחרים, והשמע אותה במכשיר שלך.

הקש על **מוסיקה** במסך היישומים.

### גישה למוסיקה במכשיר רשום

להשמעת מוסיקה במכשיר, הקש על **התקנים** ובחר מכשיר מרשימת **התקנים רשומים**. ניתן להשמיע את השיר במכשירים הרשומים ב-Samsung Link. לקבלת מידע נוסף, בקר בכתובת [link.samsung.com](http://link.samsung.com). ודא שהמכשירים הרשומים מופעלים ומחוברים ל-Wi-Fi או לרשת סלולרית.

ייתכנו חיובים נוספים בגין גישה לתוכן השמור במכשירים אחרים דרך הרשת הסלולרית. על מנת להימנע חיובים נוספים, השתמש ב-Wi-Fi.



### גישה למוסיקה במכשיר סמוך

להשמעת מוסיקה במכשיר, הקש על **התקנים** ובחר מכשיר מרשימת **התקנים קרובים**. ניתן להשמיע את השיר במכשירים שבהם תכונת שיתוף התוכן מופעלת. כדי להפעיל את התכונה, במסך היישומים, הקש על **הגדרות** ← **התקנים קרובים**, ולאחר מכן גרור את המתג **התקנים קרובים** ימינה. ראה **התקנים קרובים** להגדרות נוספות.

## וידאו

## הקרנת סרטונים

הקש על וידאו במסך היישומים.  
בחר סרטון להפעלה.

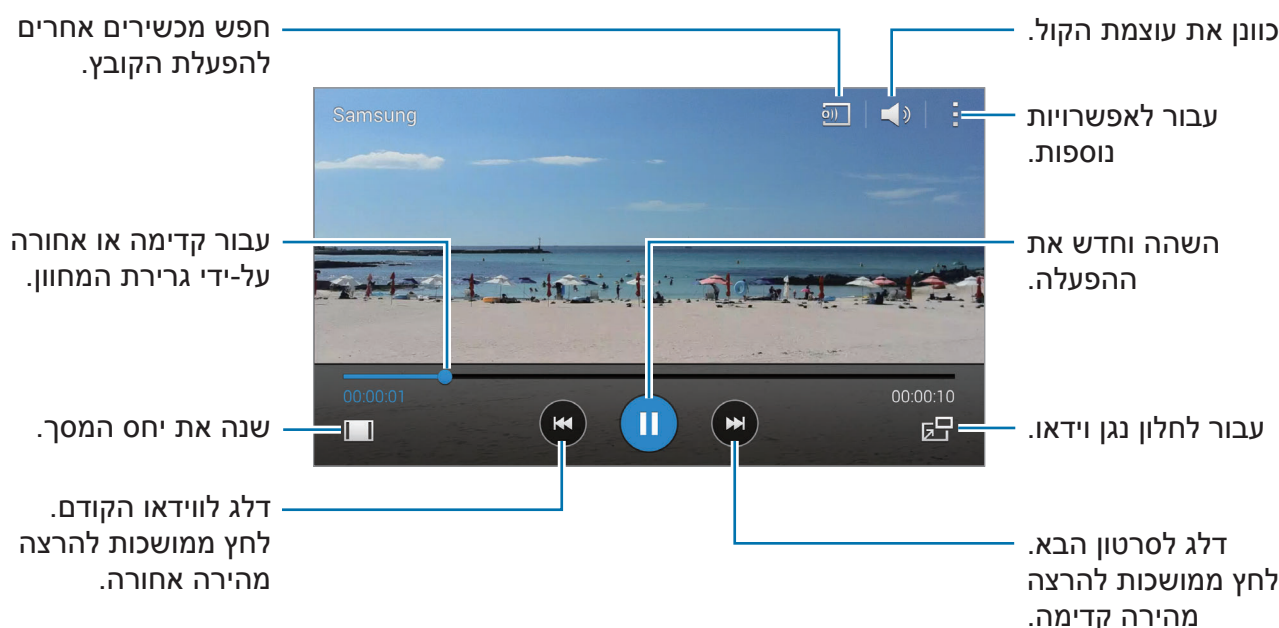

כדי להתאים אישית את מיקום לוח הבקרה במהלך האזנה, הקש על: **← הגדרות**, סמן את התיבה **בקר מיני** ולאחר מכן הקש על **סגור**. לאחר מכן הקש על **◀** או על **▶** כדי להעביר את חלונית הבקרה לאחד מצדי המסך.

תכונה זו זמינה רק במצב אופקי.



## שימוש בנגן הווידאו הקופץ

השתמש בתכונה זו כדי להשתמש ביישומים אחרים מבלי לסגור את נגן הווידאו. בעת צפייה בסרטונים, הקש על  כדי להשתמש בנגן הווידאו הקופץ. הרחק שתי אצבעות זו מזו על-גבי המסך להגדלת הנגן, או הצמד אותן זו לזו בתנועת צביטה להקטנתו. להעברת הנגן למקום אחר על המסך, גרור אותו למיקום הרצוי.

## צילום תמונות

לשימוש בתכונה זו תוך כדי ניגון וידאו, הקש על **← הגדרות**, סמן את התיבה **לכוד**, ולאחר מכן הקש על **סגור**.

הקש על **[פ]** כדי לצלם תמונה מהווידאו בעת הפעלתו.

## שיתוף או מחיקה של וידאו

הקש על **וידאו** במסך היישומים.

הקש על **← בחר**, בחר סרטוני וידאו, הקש על **← שתף באמצעות**, ולאחר מכן בחר את שיטות השיתוף.

הקש על **← מחק**, בחר סרטוני וידאו, ולאחר מכן הקש על **סיום**.

## עריכת וידאו

הקש על **וידאו** במסך היישומים.

בחר וידאו, הקש על **← עריכה ← Video trimmer**. העבר את התוחם הפותח לנקודת ההתחלה הרצויה, העבר את התוחם הסוגר לנקודת הסיום הרצויה, הקש על **בוצע**, הזן את שם הקובץ, ולאחר מכן הקש על **אישור** כדי לשמור את הסרטון.

כדי לערוך וידאו באמצעות יישום של עורך וידאו, הקש על **עורך וידאו**.

## הפעלת וידאו המאוחסן במכשירים אחרים

חפש וידאו המאוחסן במכשירים אחרים, והצג אותו במכשיר שלך.

הקש על **וידאו** במסך היישומים.

## גישה לוידאו במכשיר רשום

להצגת סרטון וידאו במכשיר, הקש על **התקנים** ובחר מכשיר מרשימת **התקנים רשומים**. ניתן להציג את הסרטון במכשירים הרשומים ב-Samsung Link. לקבלת מידע נוסף, בקר בכתובת [link.samsung.com](http://link.samsung.com). ודא שהמכשירים הרשומים מופעלים ומחוברים ל-Wi-Fi או לרשת סלולרית.

ייתכנו חיובים נוספים בגין גישה לתוכן השמור במכשירים אחרים דרך הרשת הסלולרית. על מנת להימנע חיובים נוספים, השתמש ב-Wi-Fi.



## גישה לוידאו במכשיר סמון

להצגת סרטון וידאו במכשיר, הקש על **התקנים** ובחר מכשיר מרשימת **התקנים סמוכים**. ניתן להפעיל את הווידאו במכשירים שבהם תכונת שיתוף התוכן מופעלת. כדי להפעיל את תכונת שיתוף התוכן, במסך היישומים, הקש על **הגדרות** ← **התקנים קרובים**, ולאחר מכן גרור את המתג **התקנים קרובים** ימינה. ראה **התקנים קרובים** להגדרות נוספות.

## YouTube

השתמש ביישום זה לצפייה בסרטונים מאתר האינטרנט YouTube. הקש על **YouTube** במסך היישומים.

ייתכן שיישום זה לא יהיה זמין, בהתאם לאזור או לספק השירות.



## צפייה בסרטונים

הקש על ובחר קטגוריה. לחיפוש סרטון וידאו על-ידי הזנת מילת מפתח, הקש על . סובב את המכשיר לכיוון אופקי להצגת מסך מלא.

## שיתוף סרטונים

בחר את הסרטון שבו ברצונך לצפות, הקש על , ולאחר מכן בחר שיטת שיתוף.

## העלאת סרטונים

הקש על ← **העלאות** ← , בחר וידאו, הזן מידע עבור הווידאו ולאחר מכן הקש על .

## Flipboard

השתמש ביישום זה כדי לגשת לכתבי עת מותאמים אישית.

הקש על **Flipboard** במסך היישומים.

ייתכן שיישום זה לא יהיה זמין, בהתאם לאזור או לספק השירות.



להפעלת הדפדפנת שלך, הנף את האצבע כלפי מעלה בדף הכניסה, בחר נושאי חדשות, ולאחר מכן

הקש על **Build Your Flipboard**.

בחר סיפור שער או נושא מוביל, הנף את האצבע לאורך דפי הדפדפנת, ולאחר מכן בחר מאמר לקריאה.

## Google+

השתמש ביישום זה כדי לשמור על קשר עם אנשים באמצעות שירות רשת חברתית של Google.

הקש על **Google+** במסך היישומים.

ייתכן שיישום זה לא יהיה זמין, בהתאם לאזור או לספק השירות.



הקש על **הכל** כדי לשנות את הקטגוריה, ולאחר מכן גלול למעלה או למטה כדי להציג פרסומים מהמעגלים שלך.

## תמונות

השתמש ביישום זה כדי לנהל תמונות, אלבומים וסרטונים ששמרת במכשיר והעלית ל-**Google+**.

הקש על **תמונות** במסך היישומים.

ייתכן שיישום זה לא יהיה זמין, בהתאם לאזור או לספק השירות.



## משחקים Play

השתמש ביישום זה כדי להוריד משחקים ולשחק בהם.

הקש על **משחקים Play** במסך היישומים.

ייתכן שיישום זה לא יהיה זמין, בהתאם לאזור או לספק השירות.



## מוסיקה Play

השתמש ביישום זה כדי להאזין למוסיקה מהמכשיר או להזרים מוסיקה משירות הענן של Google.

הקש על **מוסיקה Play** במסך היישומים.

ייתכן שיישום זה לא יהיה זמין, בהתאם לאזור או לספק השירות.



## דוכן עיתונים Play

השתמש ביישום זה לקריאת מאמרי החדשות העדכניים ביותר.

הקש על **דוכן עיתונים Play** במסך היישומים.

ייתכן שיישום זה לא יהיה זמין, בהתאם לאזור או לספק השירות.



# מיקום ואבטחה

## סורק טביעת אצבע

### לשיפור הזיהוי של טביעת האצבע

כאשר אתה סורק את טביעות אצבעותיך במכשיר, שים לב לתנאים הבאים העשויים להשפיע על ביצועי התכונה:

- כפתור הבית מכיל חיישן לזיהוי טביעת אצבע. ודא שכפתור הבית לא נשרט או נפגם עקב מגע עם חפצי מתכת כגון מטבעות, מפתחות או שרשראות.
- מגן המסך המסופק עם המכשיר עשוי לגרום לתקלות בחיישן זיהוי טביעות האצבע. הסר את מגן המסך לשיפור הרגישות בזיהוי טביעות אצבע.
- ודא שאזור זיהוי טביעת האצבע נקי ויבש ושאצבעותיך נקיות.
- ייתכן שהמכשיר לא יזהה טביעות אצבע כתוצאה מקמטים או צלקות.
- המכשיר אינו מזהה טביעות של אצבעות קטנות או דקות.
- כדי לשפר את ביצועי הזיהוי, רשום טביעות אצבע של היד שבה אתה משתמש בתדירות הגבוהה ביותר לביצוע משימות במכשיר.
- אל תגרור את אצבעך בצורה מהירה או איטית מדי. גרור את אצבעך במהירות מתונה על מנת לאפשר למכשיר לזהות אותה.
- בסביבות יבשות, עלול להיווצר במכשיר חשמל סטטי. הימנע משימוש בתכונה זו בסביבות יבשות, או בצע פריקה של חשמל סטטי לפני השימוש בתכונה על-ידי מגע בעצם מתכתי.

## הכנסת טביעות אצבע

1 במסך היישומים, הקש על הגדרות ← סורק טביעת אצבע ← מנהל טביעות האצבע.

2 אם אתה רושם טביעות אצבע נוספות, יופיע חלון מוקפץ לזיהוי טביעות אצבע. סרוק טביעת אצבע רשומה במכשיר, והקש על +.

3 הנח את אצבעך באזור טביעת האצבע בחלקו התחתון של מרכז המסך.

4 הקש על המסך באזור טביעת האצבע והחזק, ולאחר מכן גרור את אצבעך כלפי מטה מעל לכפתור הבית.

חזור על פעולה זו עם אותה אצבע עד לרישום טביעת האצבע.

אם אתה מכופף את האצבע או משתמש בקצה האצבע, ייתכן שהמכשיר לא יזהה את טביעות האצבע.

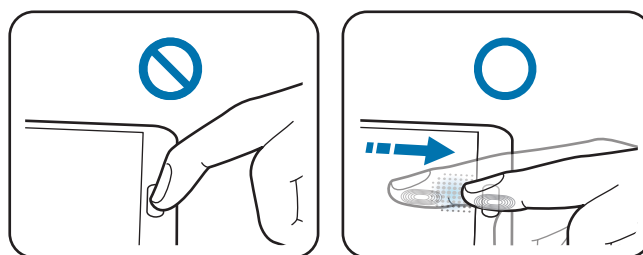

5 אם מופיע חלון בקשת סיסמה, הזן את הסיסמה החלופית, הקש על **המשך**, הזן שוב את הסיסמה החלופית כדי לאמת אותה והקש על **אישור**. ניתן להשתמש בסיסמה החלופית במקום לסרוק את טביעות האצבע.

6 אם מופיע חלון נעילה באמצעות טביעת אצבע, הקש על **אישור** ← **טביעת אצבע**. תוכל להשתמש בטביעות האצבע שלך לביטול נעילת המסך.



## ניהול טביעות אצבע רשומות

ניתן למחוק טביעות אצבע רשומות או לשנות את שמן.

במסך היישומים, הקש על הגדרות ← סורק טביעת אצבע ← מנהל טביעות האצבע.

כדי למחוק טביעות אצבע, הקש על: ← בטל הרשמה, ולאחר מכן הקש על  ← אישור.

כדי לשנות שם של טביעת אצבע, הקש על: ← בחר, בחר טביעת אצבע, הקש על , ולאחר מכן הזן שם חדש והקש על אישור.

## שינוי סיסמה חלופית

ניתן לשנות את הסיסמה המשמשת אותך כחלופה לסריקת טביעות אצבע.

1 במסך היישומים, הקש על הגדרות ← סורק טביעת אצבע ← החלף סיסמה חלופית.

2 הזן את הסיסמה החלופית הנוכחית, והקש על המשך.

3 הזן סיסמה חדשה והקש על המשך.

4 הזן שוב את הסיסמה והקש על אישור.

## ביטול נעילת המסך באמצעות טביעות אצבע

ניתן לבטל את נעילת המסך באמצעות טביעות האצבע הרשומות.

במסך היישומים, הקש על הגדרות ← סורק טביעת אצבע ← נעילת מסך ← טביעת אצבע.

לחלופין, במסך היישומים, הקש על הגדרות ← מסך נעילה ← נעילת מסך ← טביעת אצבע.

## אימות סיסמה של חשבון Samsung

השתמש בטביעות אצבע כדי לאמת את הסיסמה של חשבון Samsung שלך. ניתן להשתמש בטביעת אצבע במקום להזין את הסיסמה שלך, לדוגמה, בעת רכישת תוכן מ-Samsung Apps. במסך היישומים, הקש על הגדרות ← סורק טביעת אצבע ← אמת חשבון סמסונג, ולאחר מכן גרור את המתג אמת חשבון סמסונג ימינה. הזן את סיסמת חשבון Samsung שלך, והקש על אישור.

## שימוש בטביעות אצבע לרכישה באמצעות PayPal

באפשרותך לערוך רכישות באמצעות סריקת טביעות האצבע שלך.

ייתכן שתכונה זו לא תהיה זמינה, בהתאם לאזור או לספק השירות.





- 1 במסך היישומים, הקש על הגדרות ← סורק טביעת אצבע ← שלם באמצעות PayPal.
- 2 הקש על התקן תחת תמיכה ב-FIDO Ready™.
- 3 הקש על קישור תחת חשבון PayPal.
- 4 בצע את ההוראות שעל-גבי המסך כדי להיכנס לאתר האינטרנט של PayPal ולרשום את טביעות האצבע שלך.

## מצב 'פרטי'

### על אודות מצב פרטי

השתמש במצב זה כדי למנוע מאנשים אחרים שימוש בתוכן ספציפי (כגון תמונות ומסמכים) המאוחסן במכשיר שלך וגישה אליו. באפשרותך לשמור תוכן במיקום ספציפי ולהפעיל את מצב פרטי כדי להסתיר את הפרטים בצורה מאובטחת.

### הסתרת תוכן

- 1 במסך היישומים, הקש על **הגדרות** ← **מצב 'פרטי'**, ולאחר מכן גרור את המתג **מצב 'פרטי'** ימינה. לחלופין, פתח את לוח ההגדרות המהירות, והקש על **מצב 'פרטי'** כדי להפעילו. בעת הפעלת מצב 'פרטי' בפעם הראשונה, יש להגדיר קוד ביטול נעילה ו-PIN גיבוי.
- 2 הזן את הקוד לביטול הנעילה של מצב פרטי. כאשר מצב זה מופעל,  מופיע בחלק העליון של המסך.
- 3 כדי לבחור פריטים להסתרה, הקש ממושכות על פריט ברשימה, סמן את הפריטים הרצויים, ולאחר מכן הקש על: **← העבר לתיקייה 'פרטי'**, או הקש על **העבר ← פרטי ← העבר לכאן**. פריטים שהועברו למצב פרטי ישאו את הסימן .
- 4 לאחר בחירת הפריטים להסתרה, במסך היישומים, הקש על **הגדרות** ← **מצב 'פרטי'**, ולאחר מכן גרור את המתג **מצב 'פרטי'** שמאלה. לחלופין, פתח את לוח ההגדרות המהירות, והקש על **מצב 'פרטי'** כדי להשבית. הפריטים שנבחרו ייעלמו מהמסך.

ודא שכל הקבצים נשמרו או הועברו כראוי לפני השבתת מצב 'פרטי'.



## צפייה בתוכן מוסתר

ניתן לצפות בפריטים מוסתרים רק כאשר מצב 'פרטי' מופעל.

- 1 במסך היישומים, הקש על **הגדרות** ← **מצב 'פרטי'**, ולאחר מכן גרור את המתג **מצב 'פרטי'** ימינה. לחלופין, פתח את לוח ההגדרות המהירות, והשבת את **מצב 'פרטי'**.
- 2 הזן את הקוד לביטול הנעילה של מצב 'פרטי'.
- 3 במסך היישומים, הקש על **הקבצים שלי** ← **פרטי**.  
כל הפריטים שהועברו במצב פרטי יופיע על-גבי המסך.

# בטיחות

## מצב חירום

### על אודות במצב חירום

השתמש במצב זה כדי להרחיב את זמן ההמתנה של המכשיר במצב חירום. כאשר מצב זה מופעל, יורדת רמת הבהירות של המסך וצריכת הסוללה מופחתת באמצעות הגבלת תכונות מסוימות. תוכל גם להדליק את המבזק, להשמיע התראות ולשלוח לאחרים מידע על מיקומך בהודעה.

### הפעלת מצב חירום

הקש ממושכות על כפתור הפעלה/כיבוי, ולאחר מכן הקש על **מצב חירום**. לחלופין, במסך היישומים, הקש על **הגדרות** ← **סיוע בטיחות** ← **מצב חירום**, ולאחר מכן גרור את המתג **מצב חירום** ימינה.

ייתכן שתהיה מחויב בתשלום עבור שליחת הודעות ושימוש ברשת הסלולרית.





זמן ההמתנה המרבי המשוער מראה את הזמן הנותר עד להתרוקנות הסוללה כאשר לא נעשה שימוש במכשיר. זמן ההמתנה עשוי להשתנות בהתאם להגדרות המכשיר ותנאי ההפעלה.



## השבתת מצב חירום

להשבתת מצב חירום, הקש ממושכות על כפתור הפעלה/כיבוי, ולאחר מכן הקש על **מצב חירום**. לחלופין, הקש על: ← **השבת מצב 'חירום'**. מצב חירום מושבת.

## שליחת הודעות עזרה

### אודות שליחת הודעות עזרה

באפשרותך להגדיר מראש אנשי קשר שתישלח אליהם הודעה במקרה חירום. שלח הודעות לאנשי הקשר העיקריים שלך על-ידי לחיצה מהירה על כפתור הפעלה/כיבוי שלוש פעמים. במסך היישומים, הקש על הגדרות ← סיוע בטיחות.

### הוספת אנשי קשר עיקריים

- 1 במסך היישומים, הקש על הגדרות ← סיוע בטיחות.
- 2 הקש על נהל אנשי קשר ראשיים ← צור איש קשר ראשי.
- 3 הקש על צור איש קשר חדשי והזן את פרטי איש הקשר או הקש על בחר מאנשי קשר כדי להוסיף איש קשר קיים לאנשי הקשר העיקריים.

### הגדרת הודעות עזרה

במסך היישומים, הקש על הגדרות ← סיוע בטיחות ← שלח הודעות עזרה, גרור את המתג של הודעות עזרה ימינה, ולאחר מכן בחר תוכן להודעות העזרה.

### שליחת הודעות עזרה

במצב חירום, לחץ מהר שלוש פעמים על כפתור ההפעלה. המכשיר ישלח הודעות לאנשי הקשר העיקריים. ההודעות יכללו את פרטי המיקום שלך.

ייתכן שתהיה מחויב בתשלום עבור שליחת הודעות ושימוש ברשת הסלולרית.



## התראת מזג אוויר סוער (Geo News)

### אודות התראת מזג אוויר סוער (Geo News)

השתמש בתכונה זו כדי לקבל התראות על מזג אוויר סוער בסמוך למיקומך הנוכחי.

- התכונה מזהה את המיקום שלך, ומספקת לך מידע לגבי אסונות, אם הם מתרחשים באזורך. המידע המסופק עשוי להשתנות, בהתאם לספק השירות במיקום הנוכחי שלך. להצגת מידע על תנאי מזג אוויר סוער ועל האזורים והשפות שבהם מידע זה זמין, בקר בכתובת [www.samsung.com/geonews](http://www.samsung.com/geonews).
- ייתכן שתחול תוספת חיוב על קבלת הודעות משירות חיצוני מזג אוויר תוך כדי נדידה.



### קבלת התראות

במסך היישומים, הקש על הגדרות ← סיוע בטיחות ← **Geo News**, ולאחר מכן גרור את המתג **Geo News** ימינה.

### התראות אזהרה

סמן את התיבה **התראות מוקפצות**.

במקרה של החמרה בתנאי מזג האוויר, המכשיר יציג את ההתראה בחלון קופץ. ניתן לבצע שיחת חירום או לשלוח הודעות חירום לאנשי קשר מוגדרים מראש מהחלון המוקפץ.



## התראות זהירות

התראות על תנאי מזג אוויר חמורים פחות יופיעו בשורת המצב בחלקו העליון של המסך. המידע המסופק מוצג ביישומון **Geo News**.

## שימוש ביישומון Geo News

ניתן לצפות במיקום הנוכחי שלך ובמידע לגבי אסונות באזורך ביישומון **Geo News**. במסך הבית, גלול שמאלה, והקש על היישומון **Geo News**.

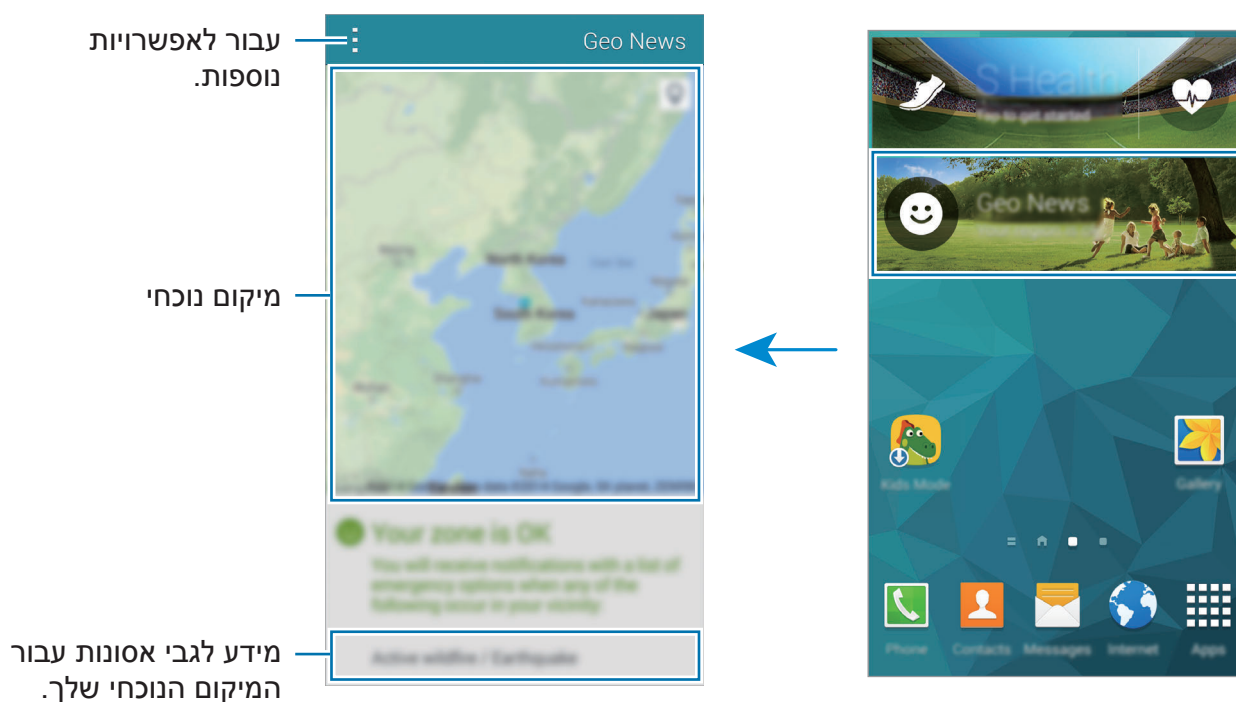

# כלי שירות

## מחפש S

השתמש ביישום זה כדי לחפש תוכן במכשיר ודרך האינטרנט. ניתן להחיל מסננים שונים ולעיין בהיסטוריית החיפושים.

פתח את חלונית ההודעות והקש על **מחפש S**.

### חיפוש תוכן

הקש על שדה החיפוש והזן מילת מפתח, או הקש על  ואמור מילת מפתח.

לקבלת תוצאות ממוקדות יותר, הקש על  והוסף מסננים תחת שדה החיפוש.

כדי לעדכן את הרשימה של תוצאות החיפוש, הקש על  ← **רענן**.

ניתן להגדיר את פרמטרי החיפוש באמצעות המסננים הזמינים או לבחור קטגוריות חיפוש. הקש על  ← **הגדרות** ← **בחר מסננים** או **בחר קטגוריית חיפוש**.

### ניהול היסטוריית החיפוש

כדי למחוק את ההיסטוריה, הקש על  ← **הגדרות** ← **מחק היסטוריה**.

כדי להגדיר את המכשיר כך שלא ישמור את תוצאות החיפוש, הקש על  ← **הגדרות**, ולאחר מכן בטל את הבחירה באפשרות **שמור היסטוריית חיפוש**.

## לוח שנה

### הפעלת לוח שנה

השתמש ביישום זה כדי לנהל אירועים ומשימות.

הקש על **לוח שנה** במסך היישומים.

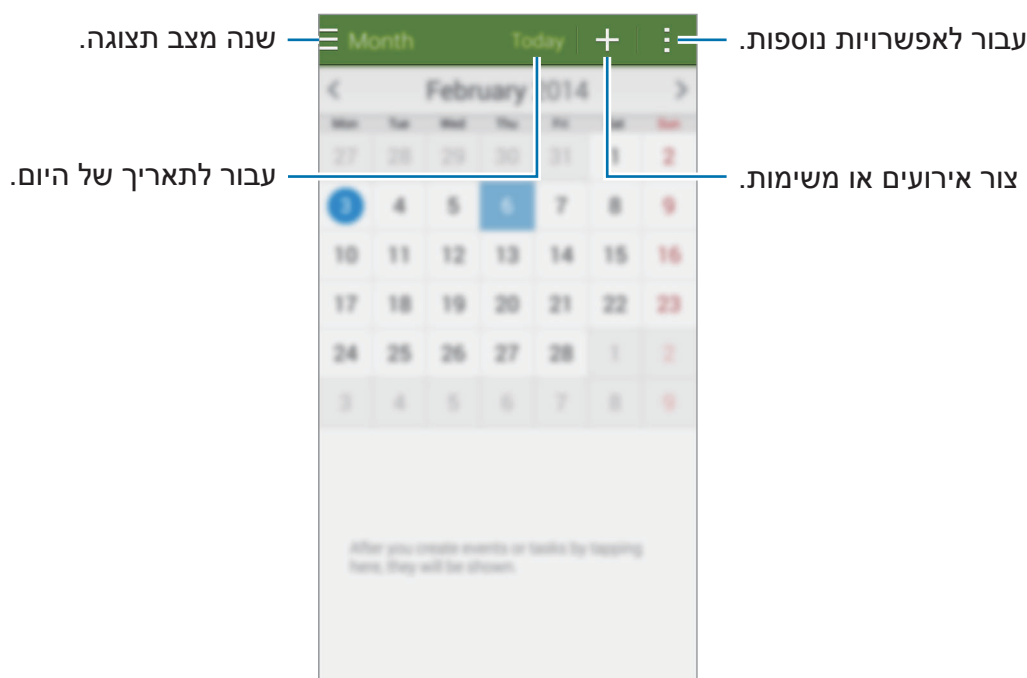

הקש על **+** והשתמש באפשרויות הבאות:

- **עבור אל:** עבור לתאריך ספציפי.
- **מחק:** מחק אירועים או משימות.
- **חיפוש:** חפש אירועים או משימות.
- **לוחות שנה:** בחר את לוחות השנה שברצונך להציג.
- **סינכרון:** סנכרן אירועים ומשימות עם החשבונות שלך.
- **הגדרות:** שנה הגדרות של לוח שנה.

## יצירת אירועים או משימות

1 הקש על **לוח שנה** במסך היישומים.

2 הקש על **+**. לחלופין, בחר תאריך ללא אירועים או משימות, והקש שוב על התאריך. אם התאריך כבר כולל אירועים או משימות שמורים, הקש על התאריך, והקש על **+**.

3 בחר אירוע או משימה, והזן פרטים.

- **הוסף אירוע:** הגדר תאריך התחלה וסיום עבור אירוע. ניתן להגדיר חזרה אופציונלית.
- **הוסף משימה:** הוסף משימה לביצוע בתאריך ספציפי. ניתן להגדיר עדיפות אופציונלית.

The screenshot shows the 'Add event' form with the following fields and labels:

- בחר פריט.** (Select item): Points to the 'Add event' button.
- בחר לוח שנה לשימוש או לסינכרון.** (Select calendar for use or sync): Points to the 'לוח השנה שלי' (My calendar) dropdown.
- הזן כותרת.** (Enter title): Points to the 'כותרת' (Title) text field.
- צרף מפה שמציגה את מיקום האירוע.** (Attach map showing event location): Points to the location pin icon and 'מיקום' (Location) field.
- הגדר תאריך התחלה וסיום עבור האירוע.** (Set start and end date for the event): Points to the 'התחלה' (Start) and 'סיום' (End) fields, both showing '25/03/2014, יום ג' 21:00' and '22:00' respectively.
- יום שלם** (Full day): A checkbox labeled 'יום שלם' (Full day).
- הוסף פרטים.** (Add details): Points to the 'הצג אפשרויות נוספות' (Show more options) button.

4 הקש על **שמור** כדי לשמור את האירוע או המשימה.

## סנכרון אירועים ומשימות בין החשבונות שלך

הקש על **לוח שנה** במסך היישומים.

לסנכרון אירועים ומשימות עם החשבונות שלך, הקש על: ← **סינכרון**.

להוספת חשבונות לסנכרון, הקש על: ← **לוחות שנה** ← **הוסף חשבון**. לאחר מכן, בחר חשבון לסנכרון והיכנס אליו. כאשר החשבון מתווסף לרשימת החשבונות המסונכרנים מופיע עיגול ירוק ליד שם החשבון.

לשינוי אפשרות הסנכרון של חשבון, במסך היישומים, הקש על **הגדרות** ← **חשבונות** ובחר שירות חשבון.

## מחיקת אירועים או משימות

הקש על **לוח שנה** במסך היישומים.

כדי למחוק אירועים או משימות, הקש על: ← **מחק**, בחר את האירועים או המשימות, ולאחר מכן הקש על **בוצע** ← **אישור**.

כדי למחוק אירוע או משימה בעת הצפייה בהם, הקש על **אישור**.

כדי לסמן משימות כמשימות שהושלמו, הקש על תאריך שכולל משימות, וסמן את אפשרות המשימות שהושלמו.

## שיתוף אירועים או משימות

הקש על **לוח שנה** במסך היישומים.

כדי לשתף אירוע או משימה בעת צפייה בהם, הקש על: ← **שתף באמצעות**, ולאחר מכן בחר שיטת שיתוף.

## מחשבון

השתמש ביישום זה לחישובים פשוטים או מורכבים.

הקש על **מחשבון** במסך היישומים.

סובב את המכשיר לכיוון לרוחב כדי להציג את המחשבון המדעי. אם **סיבוב מסך** מושבת, הקש על **← מחשבון מדעי**.

כדי לראות את היסטוריית החישובים, הקש על **✓** כדי להסתיר את לוח המקשים. לניקוי ההיסטוריה, הקש על **✓** **← מחק היסטוריה**.

## שעון

### התראה

במסך היישומים, הקש על **שעון** **← התראה**.

### הגדרת התראות

הקש על **+** ברשימת ההתראות, הגדר שעת התראה, בחר את הימים לחזרה על ההתראה, הגדר אפשרויות התראה נוספות, ולאחר מכן הקש על **שמור**. להפעלה או השבתה של התראות, הקש על **✓** ליד ההתראה הרצויה ברשימת ההתראות.

• **נודניק:** הגדר מרווח זמן וציין את מספר הפעמים שההתראה תחזור לאחר פרק הזמן שהגדרת מראש.

• **התראה חכמה:** הגדר שעה וצליל עבור ההתראה החכמה. ההתראה החכמה מתחילה להשמיע צליל בעוצמת קול נמוכה מספר דקות לפני שעת ההתראה שהוגדרה. עוצמת הקול של ההתראה החכמה מתגברת בהדרגה עד לכיבויה או עד הישמע ההתראה שהוגדרה מראש.

### הפסקת התראות

גרור את **×** אל מחוץ למעגל הגדול כדי להפסיק התראה. גרור את **zz** אל מחוץ למעגל הגדול כדי לחזור על ההתראה לאחר משך זמן שצוין.

## מחיקת התראות

הקש על **← מחק**, בחר התראות, ולאחר מכן הקש על **סיום**.

## שעון עולמי

במסך היישומים, הקש על **שעון ← שעון עולמי**.

## יצירת שעונים

הקש על **+**, ולאחר מכן הזן שם עיר או בחר עיר מתוך רשימת הערים.  
כדי להחיל שעון קיץ, לחץ לחיצה ארוכה על שעון ולאחר מכן הקש על **⚙**.

## מחיקת שעונים

הקש על **← מחק**, בחר שעונים, ולאחר מכן הקש על **סיום**.

## עצר

במסך היישומים, הקש על **שעון ← עצר**.  
הקש על **התחל** כדי לתזמן אירוע. הקש על **הקפה** כדי לרשום את זמני ההקפה.  
הקש על **עצור** כדי לעצור את השעון. כדי לנקות זמני הקפה, הקש על **איפוס**.

## טיימר

במסך היישומים, הקש על **שעון ← טיימר**.  
הגדר את משך הזמן ולאחר מכן הקש על **התחל**.  
גרור את **X** אל מחוץ לעיגול הגדול בכדי שהטיימר יבוטל.

## Drive

השתמש ביישום זה כדי להיכנס לקבצים השמורים בשירות האחסון Google Drive. תוכל לשמור את כל הקבצים שלך במקום אחד, להיכנס אליהם מכל מקום ולשתף אותם עם אחרים. הקש על **Drive** במסך היישומים.

ייתכן שיישום זה לא יהיה זמין, בהתאם לאזור או לספק השירות.



## Dropbox

השתמש ביישום זה כדי לשמור ולשתף קבצים עם אחרים דרך שירות Dropbox לאחסון בענן. כשאתה שומר קבצים ב-Dropbox, המכשיר מבצע סנכרון אוטומטי עם שרת האינטרנט ועם כל התקן אחר ש-Dropbox מותקן בו.

ייתכן שיישום זה לא יהיה זמין, בהתאם לאזור או לספק השירות.



1 הקש על **Dropbox** במסך היישומים.

2 היכנס לחשבון Dropbox שלך. אם אין לך חשבון Dropbox, צור חשבון חדש.





3 הקש על **Turn on Camera Upload**.

המכשיר יעלה ל-Dropbox תמונות שצולמו באמצעות המצלמה של המכשיר. כדי להעלות וידאו, גרור את המתג **Include videos** ימינה.

כדי להעלות תמונות או סרטוני וידאו באופן ידני, הקש על **Skip this**.



## 4 השתמש בפונקציות הבאות:

-  : העלה או פתח קבצים. הקש על **Upload here** ← כדי להעלות קבצים.
-  : הצג את התמונות או הסרטונים שהעלית. הקש על  כדי לשתף או למחוק קבצים או כדי ליצור אלבומים.
- ★ : פתח קבצים ברשימת המועדפים.
-  : הצג התראות.

## Google

השתמש ביישום זה לחיפוש באינטרנט. ניתן גם להשתמש בו לחיפוש יישומים ותוכן יישומים השמורים במכשיר או בכרטיס הזיכרון.

הקש על **Google** במסך היישומים.

ייתכן שיישום זה לא יהיה זמין, בהתאם לאזור או לספק השירות.



### חיפוש במכשיר

הקש על שדה החיפוש ולאחר מכן הזן מילת מפתח. לחלופין, הקש על , ולאחר מכן אמור מילת מפתח.

## Google Now

הצג את הכרטיסים של Google Now המראים את מזג האוויר העדכני, מידע על תחבורה ציבורית, הפגישה הבאה שלך ועוד, בדיוק בזמן שאתה זקוק למידע זה.

הצטרף ל-Google Now כאשר אתה מפעיל את **Google** בפעם הראשונה. לשינוי הגדרות Google Now, הקש על **← הגדרות**, ולאחר מכן גרור את המתג **Google Now** שמאלה או ימינה.

ייתכן שתכונה זו לא תהיה זמינה, בהתאם לאזור או לספק השירות.



## Kids Mode

השתמש ביישומון זה כדי לספק לילדים סביבה מהנה ובטוחה על-ידי הגבלת הגישה שלהם ליישומים ותכנים מסוימים.

נדרש להוריד ולהתקין יישומון לפני שימוש. במסך הבית, הקש על **Kids Mode** ← **התקן**. לאחר התקנת היישומון, הוא יופיע על מסכי הבית והיישומים.

להפעלת מצב ילדים, הקש על **Kids Mode** במסך הבית או היישומים.

בעת הפעלת יישומון זה בפעם הראשונה, הקש על **הגדר קוד PIN** בחלק התחתון של המסך. לאחר מכן פעלו לפי ההוראות שעל המסך.

אם היישומון **Kids Mode** הוסר בטעות, ניתן להתקין אותו שוב מחדש. הקש ממושכות על שטח ריק במסך הבית, הקש על **וידג'יטים**, ולאחר מכן הקש ממושכות על היישומון **Kids Mode**. גרור את היישומון למסך הבית והקש **Kids Mode** להתקנה מחדש.



### מסך הבית של מצב ילדים

מסך הבית הוא נקודת המוצא לגישה אל כל היישומים במצב ילדים.

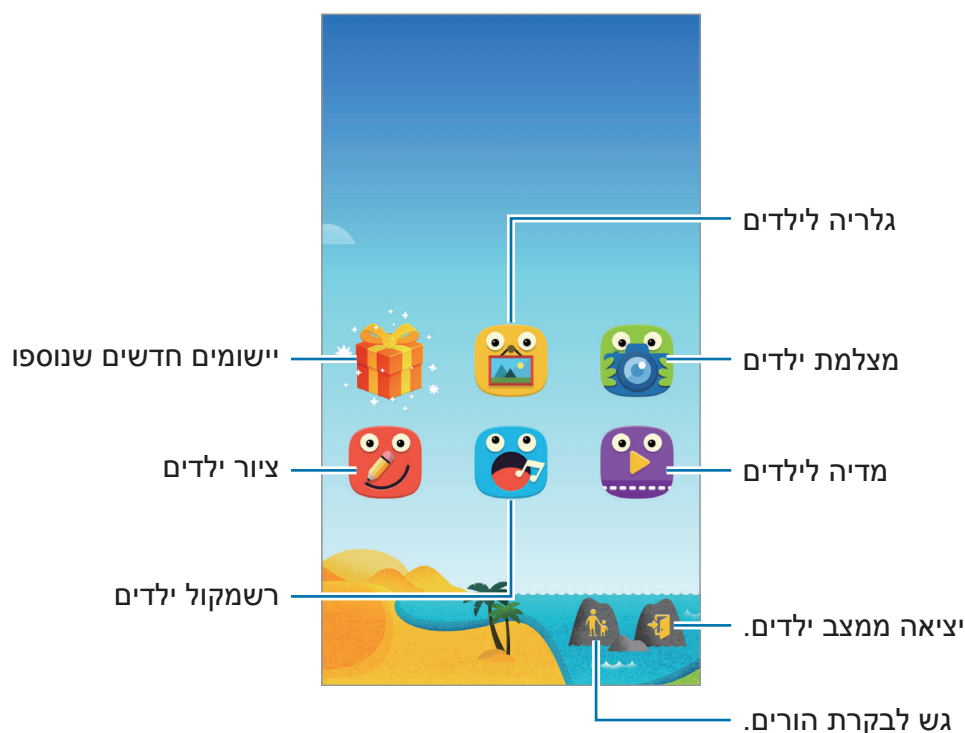



השתמש ביישום זה כדי להציג את התמונות, הציורים, ההקלטות הקוליות וקבצי המדיה שאליהם אתה מתיר את הגישה של ילדיך.



השתמש ביישום זה לצילום תמונות וסרטונים.



השתמש ביישום זה כדי ליצור ציור בעזרת עט, מברשת וכד'.



השתמש ביישום זה כדי להקליט או להשמיע הקלטות קוליות.



השתמש ביישום זה להפעלת קובצי וידאו. לפני השימוש ביישום זה, הוסף וידאו השמור במכשיר ליישום. עיין ב-[בקרת הורים](#) לפרטים.

## אזור המשחק של מצב ילדים

גלול ימינה את מסך הבית כדי לפתוח את אזור המשחק של מצב ילדים.  
ניתן לקיים אינטראקציה עם דמויות, אובייקטים ברקע ועוד.

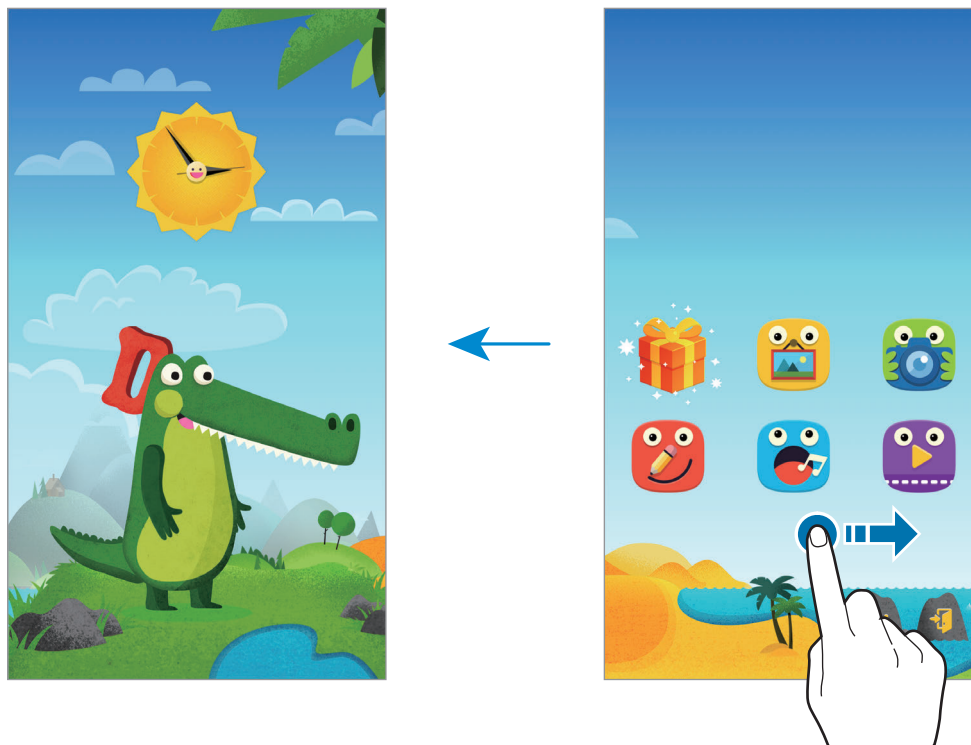



## בקרת הורים

השתמש ביישום זה כדי להגדיר מגבלות עבור מצב ילדים, על מנת לשלוט בגישה אל תוכן ויישומים.  
ניתן לשנות הגדרות של מצב ילדים, מגבלות זמני שימוש ועוד.  
במסך הבית, הקש על  והזן את ה-PIN.  
כדי לצאת מבקרת הורים, לחץ על כפתור הבית.

הקש על  והשתמש באפשרויות הבאות:

- שם הילדים: הצג את פרופיל הילדים וערוך אותו.
- **פעילות:** צפה במידע הנוגע לאופן בו עושים ילדיך שימוש במכשיר, כגון משך המשחק ויישומים הנמצאים בשימוש נפוץ.
- **הגבלת זמן המשחק היומי:** הגדר מגבלת זמן כדי לשלוט בשימוש של ילדיך במכשיר.
- **יישומים:** הצג והוסף יישומים מותרים לשימוש הילדים במצב ילדים.
- **מדיה:** אפשר לילדיך גישה לתמונות וסרטונים מסוימים השמורים במכשיר.
- **כללי:** קבע הגדרות של מצב ילדים.
- **Kids Store:** הורד יישומים לילדים מ-Samsung Apps.

## זכוכית מגדלת

- השתמש ביישומון זה כדי להגדיל טקסט או אובייקטים עם המצלמה האחורית.
- כדי להוסיף את היישומון למסך הבית, הקש ממושכות על שטח ריק במסך הבית, הקש על **ווידג'טים**, הקש ממושכות על היישומון **זכוכית מגדלת**, ולאחר מכן גרור אותו אל מסך הבית.
- הקש על היישומון **זכוכית מגדלת** במסך הבית.
- הקש על **+** או על **-** כדי לכוון את ההגדלה.
- להתמקדות במרכז המסך, הקש על . ניתן גם לכוון את המיקוד באופן ידני על-ידי הקשה על האזור שבו תרצה להתמקד.
- כדי להפעיל את המבזק על מנת לראות טקסט או אובייקטים בחושך, הקש על .
- כדי לצלם תמונה של טקסט או אובייקטים, הקש על .

## מפות

השתמש ביישום זה כדי לאתר את מיקום המכשיר, לחפש מקומות או לקבל הוראות הגעה. הקש על **מפות** במסך היישומים.



ייתכן שיישום זה לא יהיה זמין, בהתאם לאזור או לספק השירות.

## חיפוש מיקומים

חפש מיקומים על-ידי הזנת כתובת או מילת מפתח. כאשר תמצא את המיקום, בחר מיקום לצפייה במידע המפורט. לקבלת מידע נוסף, עיין בעזרה.

## קבלת הוראות עבור יעד

הקש על **י** כדי להגדיר מיקום מוצא ומיקום יעד ולאחר מכן בחר אמצעי נסיעה. המכשיר יציג מסלולים שיובילו אותך ליעד.

## תזכיר

השתמש ביישום זה כדי לתעד מידע חשוב, לשמור אותו ולעיין בו במועד מאוחר יותר. הקש על **תזכיר** במסך היישומים.

## הוספה וניהול של קטגוריות

צור קטגוריות כדי למיין ולנהל את התזכירים שלך.  
ברשימת התזכירים, הקש על **≡** ← **נהל קטגוריות**.  
כדי להוסיף קטגוריה חדשה, הקש על **+**, הזן שם קטגוריה, ולאחר מכן הקש על **אישור**.  
כדי למחוק קטגוריה, הקש על **—** לצד הקטגוריה.  
כדי לשנות שם של קטגוריה, הקש על שם קטגוריה והחזק, הזן שם חדש עבור הקטגוריה, ולאחר מכן הקש על **אישור**.  
כדי לשנות את סדר הקטגוריות, הקש על **⋮** לצד קטגוריה כלשהי, וגרור כלפי מעלה או מטה אל מיקום אחר.

## חיבור תזכירים

הקש על **+** ברשימת התזכירים, והזן תזכיר. בעת חיבור תזכיר, השתמש באפשרויות הבאות:

•  : צור או הגדר קטגוריה.

•  : הוסף תמונות.

•  : צור הקלטת קול להוספה.

כדי לשמור את התזכיר, הקש על **שמור**.

כדי לערוך תזכיר, הקש על תזכיר, ולאחר מכן הקש על תוכן התזכיר.

## חיפוש תזכירים

הקש על **Q** ברשימת התזכירים, והזן מילת מפתח, כדי לחפש תזכירים הכוללים את אותה מילת מפתח.

## מחיקת תזכירים

הקש על **← מחק**, בחר תזכירים, ולאחר מכן הקש על **סיום**.

כדי למחוק תזכיר בעת הצפייה בו, הקש על **← מחק**.

## הקבצים שלי

### אודות הקבצים שלי

השתמש ביישום זה כדי לגשת לכל סוגי הקבצים המאוחסנים במכשיר, כולל תמונות, סרטוני וידאו, שירים וקליפים קוליים.

הקש על **הקבצים שלי** במסך היישומים.

## צפייה בקבצים

הקש על **הקבצים שלי** במסך היישומים.

פתח תיקייה לפתיחה. כדי לעלות רמה בעץ הספרייה, הקש על <. כדי לחזור למסך הראשי של 'הקבצים שלי', הקש על 🏠.

בתיקייה, הקש על ⋮, ולאחר מכן השתמש באחת מהאפשרויות הבאות:

- **בחר:** בחר קבצים או תיקיות.
- **מחק:** מחק קבצים או תיקיות.
- **צור תיקייה:** צור תיקייה.
- **מצב תצוגה:** שנה את מצב התצוגה.
- **מיין לפי:** מיין קבצים או תיקיות.
- **הוסף קיצור דרך:** הוסף קיצור דרך לתיקייה במסך הבית או למסך הראשי של 'הקבצים שלי'.
- **הגדרות:** שנה את הגדרות מנהל הקבצים.

הקש ממושכות על קובץ או תיקייה, ולאחר מכן השתמש באחת האפשרויות הבאות:

- 📁 : שלח קבצים לאחרים או שתף אותם.
- 🗑️ : מחק קבצים או תיקיות.
- ⋮ ← **העבר:** העבר קבצים או תיקיות לתיקייה אחרת.
- ⋮ ← **העתק:** העתק קבצים או תיקיות לתיקייה אחרת.
- ⋮ ← **שנה שם:** שנה שם של קובץ או תיקייה.
- ⋮ ← **הוסף קיצור דרך:** הוסף קיצור דרך לתיקייה במסך הבית או למסך הראשי של 'הקבצים שלי'.
- ⋮ ← **כווץ:** דחוס את הקבצים או התיקיות כדי ליצור קובץ zip.
- ⋮ ← **פרטים:** הצג פרטי קובץ או תיקייה.

## חיפוש קבצים או תיקיות

הקש על **הקבצים שלי** במסך היישומים.

הקש על Q, ולאחר מכן הזן קריטריונים לחיפוש.



## הצגת מידע אחסון

הקש על **הקבצים שלי** במסך היישומים.

הקש על  להצגת מידע על זיכרון המכשיר וכרטיס הזיכרון.

## הוספת קיצורי דרך לשרת FTP למכשיר

הוסף קיצור דרך לשרת FTP לאזור קיצורי הדרך.

הקש על **הקבצים שלי** במסך היישומים.

הקש על **← הוסף שרת FTP**, הזן פרטים כגון כתובת שרת, שם משתמש וסיסמה, ולאחר מכן הקש על **סיום**.

## פנס

השתמש ביישומון זה כדי להפעיל או לכבות את המבזק לשיפור הראות.

כדי להוסיף את היישומון למסך הבית, הקש ממושכות על שטח ריק במסך הבית, הקש על **ווידג'טים**, הקש ממושכות על היישומון **פנס**, ולאחר מכן גרור אותו אל מסך הבית.

הקש על היישומון **פנס** במסך הבית כדי להדליק או לכבות אותו.

# חיבור למכשירים אחרים

## NFC

### אודות NFC

המכשיר מאפשר לך לקרוא תגים של תקשורת מסוג NFC (Near Field Communication) שמכילים מידע לגבי מוצרים. באפשרותך להשתמש בתכונה זו לביצוע תשלומים ולרכישת כרטיסים לאמצעי תחבורה או לאירועים, לאחר הורדת היישומים הדרושים.

הסוללה כוללת אנטנת NFC מובנית. טפל בסוללה בזהירות על מנת למנוע נזק לאנטנת ה-NFC.



### לפני השימוש בתכונה זו

- בדוק את מיקומן של אנטנות ה-NFC במכשיר שלך ובמכשיר האחר.
- ודא שתכונת NFC מופעלת במכשיר שלך ובמכשירים שאליהם ברצונך להתחבר.
- ודא שמסך המכשיר אינו נעול. אחרת, המכשיר לא יקרא תגי NFC ולא יקבל נתונים.

## שימוש בתכונת NFC.

השתמש בתכונת NFC לצורך משלוח תמונות או אנשי קשר למכשירים אחרים ולצורך קריאת פרטי מוצרים מתוך תגי NFC. אם תכניס כרטיס SIM או USIM שמצויד בתכונת תשלום, תוכל להשתמש במכשיר לצורך ביצוע תשלומים בצורה נוחה.

במסך היישומים, הקש על **הגדרות** ← **NFC**, ולאחר מכן גרור את המתג **NFC** ימינה. מקם את אנטנת ה-NFC שבגב המכשיר ליד תג NFC. יופיע המידע מן התג.

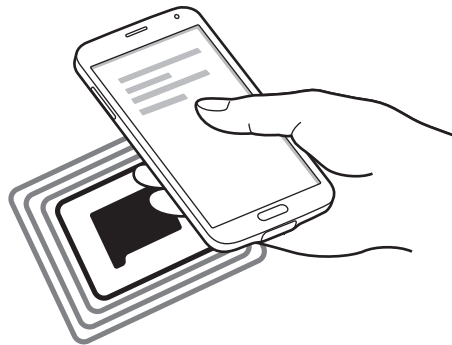

## ביצוע רכישה באמצעות התכונה NFC

על מנת שתוכל להשתמש בתכונה NFC לביצוע תשלומים, עליך להירשם לשירות תשלומים בנייד. לרישום או לקבלת פרטים אודות המכשיר, פנה לספק השירות שלך.

במסך היישומים, הקש על **הגדרות** ← **NFC**, ולאחר מכן גרור את המתג **NFC** ימינה. השק את שטח אנטנת ה-NFC שבגב המכשיר לקורא כרטיסי NFC.

כדי להגדיר יישום ברירת מחדל לתשלום, הקש על **הקש ושלם**, ובחר יישום.

ייתכן שרשימת שירותי התשלום לא תכלול את כל יישומי התשלום הזמינים.



## שליחה של נתונים

השתמש בתכונה Android Beam לשליחת נתונים, כגון דפי אינטרנט ואנשי קשר, למכשירים תומכי-NFC.

- 1 במסך היישומים, הקש על **הגדרות** ← **NFC**, ולאחר מכן גרור את המתג **NFC** ימינה.
- 2 הקש על **Android Beam**, וגרור את המתג **Android Beam** ימינה.
- 3 בחר בפריט וגע באנטנת ה-NFC של המכשיר שלך עם אנטנת ה-NFC של המכשיר האחר.
- 4 כאשר ההודעה **גע כדי להעביר**. מופיעה במסך, הקש על מסך המכשיר כדי לשלוח את הפריט.

## Bluetooth

### אודות Bluetooth

טכנולוגיית Bluetooth יוצרת חיבור אלחוטי ישיר בין שני מכשירים במרחקים קצרים. השתמש בתכונה Bluetooth להעברת נתונים או קבצי מדיה מול מכשירים אחרים.

-  Samsung אינה אחראית לאובדן, עיכוב או שימוש שגוי בנתונים שנשלחים או מתקבלים באמצעות התכונה Bluetooth.
- תמיד ודא שאתה משתף ומקבל נתונים מול מכשירים מהימנים ומאובטחים כהלכה. אם קיימים מכשולים בין המכשירים, ייתכן שמרחק התפעול יתקצר.
- מכשירים מסוימים, בייחוד כאלו שלא נבדקו או אושרו על-ידי קבוצת Bluetooth SIG, עשויים שלא להיות תואמים למכשיר.
- אין להשתמש בתכונה Bluetooth למטרות לא חוקיות (לדוגמה, יצירת עותקים פיראטיים של קבצים או ציתות לא חוקי לפעילויות תקשורת למטרות מסחריות).
- Samsung אינה אחראית להשלכות של שימוש לא חוקי בתכונה Bluetooth.

## לפני השימוש בתכונה זו

- ודא שתכונת Bluetooth מופעלת במכשיר שלך ובמכשירים שאליהם ברצונך להתחבר.
- ודא כי שני המכשירים מוגדרים כגלויים למכשירי Bluetooth אחרים.

## התאמה עם מכשירי Bluetooth אחרים

- 1 במסך היישומים, הקש על **הגדרות** ← **Bluetooth**, גרור את המתג **Bluetooth** ימינה, ולאחר מכן הקש על **סרוק**. המכשירים שזוהו מופיעים ברשימה.  
כדי להגדיר את המכשיר כגלוי למכשירים אחרים, הקש על שם המכשיר.
- 2 בחר מכשיר שעמו תבצע התאמה.  
אם המכשיר שלך הותאם למכשיר זה בעבר, הקש על שם המכשיר מבלי לאשר את הסיסמה שנוצרה באופן אוטומטי.
- 3 קבל את הבקשה לאישור Bluetooth בשני המכשירים לצורך אישור.

## שליחה וקבלה של נתונים

יישומים רבים תומכים בהעברת נתונים באמצעות Bluetooth. באפשרותך לשתף נתונים, כגון אנשי קשר וקובצי מדיה, עם מכשירי Bluetooth אחרים. הפעולות הבאות הן דוגמה למשלוח תמונה למכשיר אחר.

### משלוח תמונה

- 1 במסך היישומים, הקש על **גלריה**.
- 2 בחר תמונה.

**3** הקש על  ← **Bluetooth** ולאחר מכן בחר מכשיר שעמו תבצע התאמה.  
אם המכשיר שעמו ברצונך לבצע התאמה אינו מופיע בשימה, בקש כי המכשיר יפעיל את אפשרות הניראות שלו. לחלופין, הגדר את המכשיר כגלוי למכשירים אחרים.

**4** קבל את הבקשה לאישור Bluetooth במכשיר השני.

### קבלת תמונה

כאשר מכשיר אחר שולח אליך תמונה, קבל את בקשת האישור של Bluetooth. התמונה שהתקבלה נשמרת בתיקייה **גלריה** ← **Download**.

## ביטול התאמה עם מכשירי Bluetooth אחרים

**1** במסך היישומים, הקש על **הגדרות** ← **Bluetooth**.  
המכשיר מציג את המכשירים המותאמים ברשימה.

**2** כדי לבטל התאמה, הקש על  בסמוך לשם המכשיר.

**3** הקש על **בטל התאמה**.

## S Beam

השתמש בתכונה זו לשליחת נתונים, כגון סרטונים, תמונות ומסמכים.

### לפני השימוש בתכונה זו

- ודא שהתכונה NFC או Wi-Fi Direct מופעלת במכשיר שלך ובמכשירים שאליהם ברצונך לשלוח קבצים.

### שליחה של נתונים

- 1 במסך היישומים, הקש על **הגדרות** ← **NFC**, ולאחר מכן גרור את המתג **NFC** ימינה.
  - 2 הקש על **S Beam**, וגרור את המתג **S Beam** ימינה.
  - 3 בחר בקובץ וגע באנטנת ה-NFC של המכשיר שלך עם אנטנת ה-NFC של המכשיר האחר.
  - 4 כאשר ההודעה **גע כדי להעביר** מופיעה במסך, הקש על מסך המכשיר כדי לשלוח את הקובץ.
- אין לשלוח באמצעות S Beam נתונים המוגנים בזכויות יוצרים. שליחת נתונים מסוג זה באמצעות S Beam עלולה להפר חוקים להגנה על זכויות יוצרים. Samsung אינה אחראית לחביות הנגרמות עקב שימוש לא חוקי בנתונים המוגנים בזכויות יוצרים.
  - אם שני המכשירים מנסים לשלוח נתונים בו-זמנית, העברת הקבצים עלולה להיכשל.

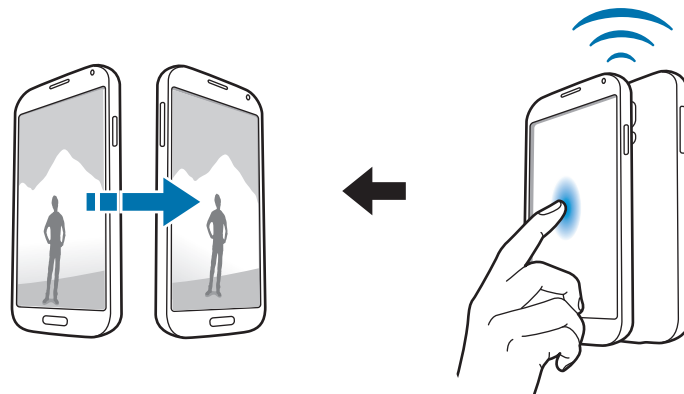

## התחברות מהירה

### אודות התחברות מהירה

השתמש בתכונה זו לצורך חיפוש וחיבור פשוטים למכשירים סמוכים. באפשרותך להשתמש במכשיר כשלט רחוק על-ידי חיבורו למכשיר טלוויזיה. באפשרותך גם לשתף בנוחות תכנים שמאוחסנים במכשיר עם מחשבים.



- שיטות החיבור עשויות להשתנות בהתאם לסוג המכשירים המחוברים או התוכן המשותף.
- שם המכשיר עשוי להשתנות, בהתאם למכשירי ה-Bluetooth שעמם מבוצעת התאמה. לדוגמה, שם המכשיר עשוי להופיע כ-BT MAC.

### לפני השימוש בתכונה זו

- ודא כי המכשירים שמיועדים לחיבור תומכים בתכונת החיבור המהיר וכי המסכים שלהם פועלים.
- ודא כי תכונת Direct Wi-Fi או תכונת ה-Bluetooth פועלות במכשירים שאינם תומכים בתכונת החיבור המהיר.

## התחברות למכשירים אחרים



- 1 פתח את חלונית ההודעות והקש על **התחברות מהירה**.  
כאשר הלוח נפתח, תכונת Bluetooth מופעלת אוטומטית, והמכשיר מחפש מכשירים סמוכים.
- 2 בחר מכשיר שאליו תתחבר.  
הפעולות הבאות עשויות להשתנות בהתאם לסוג המכשיר המחובר. פעל בהתאם להוראות המוצגות על המסך להשלמת החיבור בין המכשירים.  
כדי לאפשר למכשירים סמוכים לחפש את המכשיר שלך ולהתחבר אליו, הקש על: **← תמיד מוכן להתחברות**, ולאחר מכן גרור את המתג **תמיד מוכן להתחברות** ימינה.



## חיפוש חוזר אחר מכשירים

אם המכשיר המבוקש אינו מופיע ברשימה, חפש אותו. הקש על  ובחר במכשיר מתוך רשימת המכשירים שזוהו.

## ניתוק מכשירים

כדי להשבית את תכונת החיבור המהיר, הקש על  בחלק העליון של המסך. לחלופין, הקש על .

## שיתוף תכנים

שתף תכנים עם המכשירים המחוברים.

1 פתח את חלונית ההודעות והקש על **התחברות מהירה**.

2 בחר מכשיר מתוך רשימת המכשירים שזוהו.

3 בחר קטגוריית מדיה.

4 בחר בתוכן לשיתוף והקש על **סיום**. המכשיר שלך שולח את התוכן למכשיר המחובר.

## התחברות לטלוויזיה

באפשרותך לחבר את המכשיר לטלוויזיה ולשלוט בטלוויזיה באמצעות שימוש במכשיר כשלט רחוק.

## לפני השימוש בתכונה זו

- ודא כי הטלוויזיה דולקת.
- ודא כי הטלוויזיה רשומה לתכונת WatchON.
- התקן את אפליקציית WatchON במכשיר. ניתן להוריד את היישום מ-Samsung Apps או מ-**חנות Play**.

1 פתח את חלונית ההודעות והקש על **התחברות מהירה**.

2 הקש על **שלוט** מתוך רשימת המכשירים שזוהו.

כשהמכשיר מחובר לטלוויזיה, מופיע על המסך מערך הלחצנים של שלט רחוק. כאשר אתה מחבר את המכשיר לטלוויזיה בפעם הראשונה, הקש על **הגדר שלט רחוק**. לאחר מכן, פעל בהתאם להוראות המופיעות על המסך להשלמת החיבור בין המכשירים.

3 הפעל את הטלוויזיה המחוברת באמצעות השלט רחוק.

## הצטרפות להפעלת Group Play

שתף תכנים עם מכשירים אחרים על-ידי שימוש בתכונת Group Play.

### לפני השימוש בתכונה זו

- חפש או הצטרף להפעלה שנוצרה, או צור הפעלה חדשה.
- התקן את היישום Group Play בשני המכשירים. ניתן להוריד את היישום מ-Samsung Apps או מ חנות Play.

1 פתח את חלונית ההודעות והקש על **התחברות מהירה**.

2 הקש על **הצטרף** מתוך רשימת המכשירים שזוהו.  
רק מכשירים אשר תומכים בהפעלות Group Play מופיעים ברשימה.

3 כדי להצטרף, בחר הפעלת Group Play.

4 פעל בהתאם להוראות המוצגות על המסך להשלמת החיבור בין המכשירים.

## סקירת מחשבים

הפעל את היישום Samsung Link כדי להשתמש בתוכן שנשמר על מחשבים שמחוברים מרחוק. כדי להשתמש בתכונה זו, עליך להיכנס לחשבון Samsung שלך.

### לפני השימוש בתכונה זו

- ודא כי כל המכשירים שעושים שימוש בתכונה זו מחוברים לאותה רשת.
- ודא כי כל המחשבים שאליהם יתחבר המכשיר רשומים ביישום Samsung Link.
- התקן את היישום Samsung Link בשני המכשירים. ניתן להוריד את היישום מ-Samsung Apps או מ חנות Play.

1 פתח את חלונית ההודעות והקש על **התחברות מהירה**.

2 הקש על **התחבר** מתוך רשימת המכשירים שזוהו. רק המחשבים הזמינים מופיעים ברשימה.

3 בחר מחשב שאליו תתחבר.

4 פעל בהתאם להוראות המוצגות על המסך להשלמת החיבור בין המכשירים.

# Smart Remote

## אודות Smart Remote

השתמש ביישום זה כדי להתחבר לטלוויזיה וכדי להשתמש במכשיר כשלט רחוק. ניתן לחפש תוכניות טלוויזיה ולבחור אותן וכן לשלוט בערוצים באמצעות המכשיר. הקש על **Smart Remote** במסך היישומים.

## לפני השימוש ביישום זה

- ודא כי חיברת את המכשיר לרשת.
- ודא כי יציאת האינפרא-אדום של המכשיר מופנית לעבר מכשיר הטלוויזיה.



## התחברות לטלוויזיה

- 1 הקש על **Smart Remote** במסך היישומים.
- 2 הקש על **בחר מדינה או אזור** ובחר מדינה.
- 3 בחר אזור ובחר את שירות השידור.  
תוכניות הטלוויזיה הזמינות יופיעו.

## שימוש במכשיר כשלט רחוק

באפשרותך להפעיל או לכבות את הטלוויזיה, לעבור בין ערוצים או לכוון את עוצמת הקול של מכשיר הטלוויזיה, על-ידי שימוש במכשיר כשלט רחוק.

1 במכשיר, הקש על  ← המשך.

2 בחר במותג הטלוויזיה.

3 ודא כי יציאת האינפרא-אדום של המכשיר מופנית לעבר מכשיר הטלוויזיה והקש על . לאחר מכן, הקש על **כן, קוד זה פועל** אם המכשיר מכבה את הטלוויזיה.

אם המכשיר אינו מכבה את הטלוויזיה, הקש על **שלח קוד זה שוב** או על **לא, בדוק את הקוד הבא**, וחזור על הפעולה עד שמכשיר הטלוויזיה יזהה את האות.

4 בחר מקור ערוץ.

5 בסיום ההתקנה, הקש על .

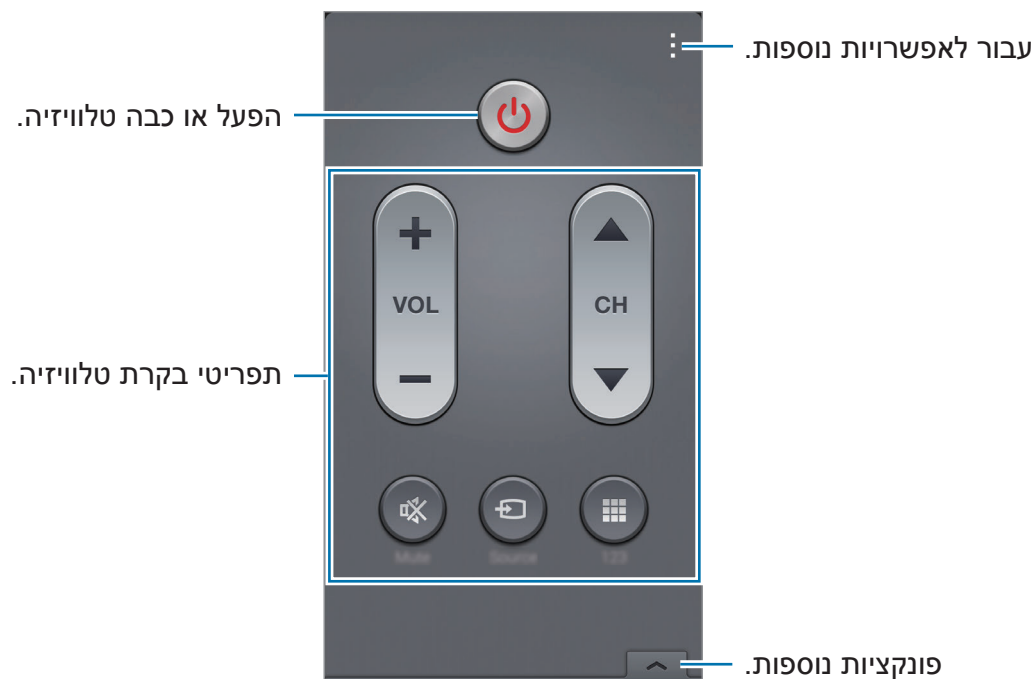

## צפייה בטלוויזיה באמצעות המכשיר

בחר תוכנית טלוויזיה מרשית התוכניות הזמינות כדי לצפות בה במכשיר הטלוויזיה המחובר.

1 הקש על  $\leftarrow$  **תוכניות טלוויזיה**, **סרטים** או **ספורט**, וגלול שמאלה או ימינה כדי לבחור קטגוריה.

2 בחר תוכנית טלוויזיה, ולאחר מכן הקש על **צפה עכשיו**.  
התוכנית שנבחרה תוצג על מסך הטלוויזיה המחוברת.

3 הקש על  $\text{⏏}$  כדי לכוון ערוצים או את עוצמת הקול.  
לוח השלט רחוק מופיע על המסך.

## הגדרת תזכורות לתוכניות

1 בחר תוכנית טלוויזיה לצפייה.

2 הקש על **תזכורת**, הגדר התראה שתזכיר לך בנוגע למועד ההתחלה של התוכנית ולאחר מכן הקש על **סיום**.  
ההתראה תופעל במועד שהוגדר מראש.

## Screen Mirroring

### אודות שיקוף מסך

השתמש בתכונה זו לחיבור המכשיר שלך למסך גדול עם מתאם AllShare Cast או HomeSync, ושתף את התכנים שלך. באפשרותך להשתמש בתכונה זו גם עם מכשירים אחרים שתומכים בתכונה Wi-Fi Miracast.

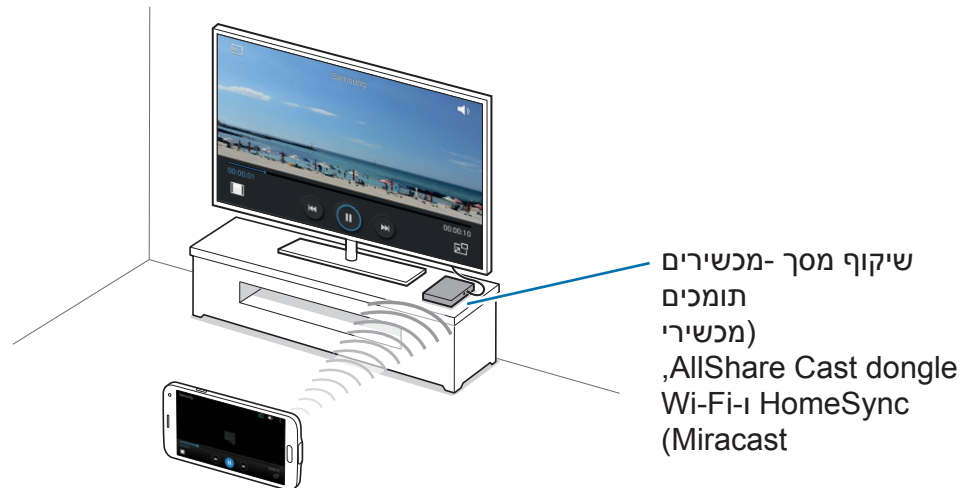

- ייתכן שתכונה זו לא תהיה זמינה, בהתאם לאזור או לספק השירות.
- ייתכן שמכשירים תומכים באי-מירקסט (Miracast) שאינם תומכים בהגנה על תוכן דיגיטלי בפס רחב גבוה (HDCP 2.X) לא יהיו תומכים לתכונה זו.
- ייתכן שקבצים מסוימים ייכנסו למאגר במהלך ההפעלה, בהתאם לחיבור הרשת.
- לחיסכון במתח, השבת תכונה זו כשאינה בשימוש.
- אם תציין תדר Wi-Fi, ייתכן שמתאמי AllShare Cast או HomeSync לא יזוהו או יתחברו.
- אם אתה מציג סרטונים או משחקים על-גבי צג טלוויזיה, בחר מצב טלוויזיה מתאים להנאה מחוויה מיטבית.



## לפני השימוש בתכונה זו

- ודא שהמכשיר התומך בשיקוף המסך מחובר למכשיר הטלוויזיה באמצעות כבל HDMI.
- ודא כי הטלוויזיה דולקת.

## הצגת תוכן במכשיר הטלוויזיה

בטרם תחבר מכשיר טלוויזיה למכשיר שלך, חבר את הטלוויזיה ואת המכשיר התומך בשיקוף המסך. כדי לבצע את החיבור, עיין במדריך למשתמש של ההתקן. הפעולות הבאות הן דוגמה להצגת תוכן במכשיר טלוויזיה שמחובר דרך AllShare Cast dongle.

1 במכשיר הטלוויזיה, בחר מצב חיבור כגון מצב HDMI לצורך חיבור מכשיר חיצוני.

2 במסך היישומים, הקש על **הגדרות** ← **Screen Mirroring**.  
המכשירים שזוהו מופיעים ברשימה.

3 בחר מכשיר שאליו תתחבר.  
מסך המכשיר שלך מופיע על מסך הטלוויזיה.  
אם אתה מחבר את המכשיר בפעם הראשונה, הקש והחזק את שם ה-dongle ברשימה והזן את קוד ה-PIN שמופיע על מסך הטלוויזיה.

4 פתח או הפעל קובץ, ולאחר מכן שלוט בתצוגה באמצעות המקשים במכשיר.

## הפסקת הצפייה בתוכן

במסך היישומים, הקש על **הגדרות** ← **Screen Mirroring**, ולאחר מכן גרור את המתג **Screen Mirroring** שמאלה.



## שימוש בתכונת ההדפסה הניידת

חבר את המכשיר למדפסת כדי להדפיס תמונות או מסמכים.

ייתכן שמדפסות מסוימות לא יהיו תואמות למכשיר.



### לפני השימוש בתכונה זו

• ודא שהתכונה Wi-Fi או Wi-Fi Direct מופעלת במכשיר ובמדפסת.

### התחברות למדפסת

במסך היישומים, הקש על **הגדרות** ← **הדפסה**, בחר סוג הדפסה, ולאחר מכן גרור את המתג שבפינה הימנית העליונה של המסך ימינה. המכשיר מחפש מדפסות המחוברות לאותה רשת Wi-Fi שאליה מחובר המכשיר. בחר מדפסת לשימוש כמדפסת ברירת מחדל.

כדי להוסיף מדפסות באופן ידני, הקש על **+** ← **הוסף מדפסת** ← **+**, הזן פרטים, ולאחר מכן הקש על **OK**.

כדי לשנות הגדרות הדפסה, הקש על **+** ← **הגדרות**.

### הדפסת תוכן

בעת הצגת תוכן, כגון תמונות או מסמכים, הקש על **+** ← **הדפסה**, ולאחר מכן בחר מדפסת.

# מנהל המכשיר והנתונים

## שדרוג המכשיר

ניתן לשדרג את המכשיר לגרסת התוכנה האחרונה.

## שדרוג דרך הרשת

ניתן לשדרג את המכשיר לגרסת התוכנה האחרונה באופן ישיר באמצעות השירות של 'קושחה דרך הרשת' (FOTA).

במסך היישומים, הקש על הגדרות ← אודות הטלפון ← עדכון תוכנה ← עדכן עכשיו.

## שדרוג עם Samsung Kies

הורד את הגרסה האחרונה של התוכנה Samsung Kies מאתר האינטרנט של Samsung. הפעל את התוכנה Samsung Kies וחבר את המכשיר למחשב. התוכנה Samsung Kies מזהה את המכשיר באופן אוטומטי ומציגה עדכונים זמינים, אם קיימים, בתיבת דו-שיח. לחץ על הלחצן Update (שדרג) בתיבת הדו-שיח כדי להתחיל בשדרוג. לקבלת פרטים נוספים על אופן השדרוג, עיין בעזרה של Samsung Kies.

- בשעה שהמכשיר מבצע שדרוג, אין לכבות את המחשב או לנתק את כבל ה-USB.
- במהלך שדרוג המכשיר, אין לחבר למחשב התקני מדיה אחרים. חיבור של התקנים נוספים עלול להפריע לתהליך העדכון.



## העברת קבצים בין המכשיר למחשב

- העבר קבצי שמע, וידאו, תמונות או סוגים אחרים של קבצים מן המכשיר למחשב, או להפך.
- אין לנתק את כבל ה-USB מהמכשיר במהלך העברת הקבצים. הדבר עלול לגרום לאובדן נתונים או נזק למכשיר. 
  - אין לנתק את המכשיר מהמחשב במהלך ניגון קבצים השמורים במכשיר על המחשב המחובר. בסיום ניגון הקובץ, נתק את המכשיר מהמחשב.
  - ייתכנו בעיות בחיבור בין המכשירים כאשר הם מחוברים זה לזה דרך רכזת USB. יש לחבר את המכשיר ישירות לכניסת ה-USB של המחשב.

### התחברות כמכשיר מדיה

- 1 חבר את המכשיר למחשב באמצעות כבל USB.
- 2 פתח את חלונית ההתראות, ולאחר מכן הקש על האפשרות **מחובר כהתקן מדיה ← התקן מדיה (MTP)**.  
אם המחשב שלך לא תומך בפרוטוקול העברת מדיה (MTP) או שלא מותקן בו מנהל ההתקן המתאים, הקש על האפשרות **מצלמה (PTP)**.
- 3 העבר קבצים בין המכשיר והמחשב.

## התחברות עם Samsung Kies

Samsung Kies הוא יישום מחשב המנהל תוכן מדיה ומידע אישי עם מכשירי Samsung. הורד את הגרסה האחרונה של התוכנה Samsung Kies מאתר האינטרנט של Samsung.

1 חבר את המכשיר למחשב באמצעות כבל USB.

התוכנה Samsung Kies מופעלת במחשב באופן אוטומטי. אם Samsung Kies לא מופעלת, לחץ לחיצה כפולה על הסמל של Samsung Kies במחשב.

2 העבר קבצים בין המכשיר והמחשב.

לקבלת מידע נוסף, עיין בעזרה של Samsung Kies.

## גיבוי ושחזור נתונים

הקפד שהמידע האישי שלך, נתוני היישומים וההגדרות יישארו בטוחים במכשיר. באפשרותך לגבות את המידע הרגיש שלך בחשבון גיבוי ולהיכנס אליו במועד מאוחר יותר.

## שימוש בחשבון Google

1 הקש על הגדרות במסך היישומים.

2 הקש על גיבוי ואיפוס, וסמן את התיבה גבה את הנתונים שלי.

3 הקש על חשבון גיבוי ובחר את החשבון כחשבון הגיבוי.

לשחזור הנתונים, עליך להתחבר לחשבון Google שלך דרך אשף ההתקנה. ניתן להפעיל ולפתוח את אשף ההתקנה באמצעות ביצוע איפוס לנתוני היצרן במכשיר. אם לא תתחבר לחשבון ה-Google שלך דרך אשף ההתקנה, לא תוכל לשחזר את נתוני הגיבוי.



## שימוש בחשבון Samsung

- 1 במסך היישומים, הקש על הגדרות ← חשבונות ← הוסף חשבון ← Samsung account, ולאחר מכן היכנס לחשבון Samsung שלך.
- 2 הקש על הגדרות במסך היישומים.
- 3 הקש על ענן ← גיבוי, סמן את הפריטים לגיבוי, ולאחר מכן הקש על גבה כעת ← גבה. כדי לשחזר נתונים, הקש על שחזר, בחר בפריטים לשחזור ולאחר מכן הקש על שחזר עכשיו.

## ביצוע איפוס נתונים

מחק את כל ההגדרות והנתונים שבמכשיר. לפני ביצוע איפוס לנתוני היצרן, הקפד ליצור עותקי גיבוי של כל הנתונים החשובים המאוחסנים במכשיר. לפרטים, עיין ב-גיבוי ושחזור נתונים.

- 1 הקש על הגדרות במסך היישומים.
- 2 הקש על גיבוי ואיפוס ← איפוס לנתוני יצרן.
- 3 הקש על איפוס ההתקן ← מחק הכל. המכשיר מאותחל אוטומטית.

# הגדרות

## אודות הגדרות

השתמש ביישום זה כדי לקבוע את תצורת המכשיר, להגדיר אפשרויות יישומים ולהוסיף חשבונות. הקש על **הגדרות** במסך היישומים. לחיפוש הגדרות על-ידי הזנת מילות מפתח, הקש על Q.

## הגדרות מהירות

הצג את רשימת אפשרויות ההגדרות המועדפות עליך. כדי לערוך את הרשימה של אפשרויות ההגדרות המועדפות, הקש על : ← **ערוך הגדרות מהירות**, בחר אפשרות הגדרות, ולאחר מכן בחר הקש על **שמור**.

## חיבורי רשת

### Wi-Fi

הפעל את התכונה Wi-Fi כדי להתחבר לרשת Wi-Fi ולגשת לאינטרנט או למכשירי רשת אחרים. במסך ההגדרות, הקש על **Wi-Fi** ולאחר מכן גרור את מתג **Wi-Fi** ימינה. ניתן לשמור על חיבור יציב לרשת על-ידי בחירה אוטומטית ברשת ה-Wi-Fi או ברשת הניידת, כדי להשתמש באות החזק ביותר. כדי לעבור באופן אוטומטי בין רשתות, סמן את התיבה **החלפת רשת חכמה**.

כדי להשתמש באפשרויות, הקש על .

- **סרוק:** חפש רשתות זמינות.
- **Wi-Fi Direct:** הפעל את Wi-Fi Direct, וחבר מכשירים ישירות דרך Wi-Fi לצורך שיתוף קבצים.
- **מתקדם:** התאם אישית את הגדרות Wi-Fi.
- **לחצן WPS:** התחבר לרשת Wi-Fi מאובטחת באמצעות לחצן WPS.
- **רשומת WPS PIN:** התחבר לרשת Wi-Fi מאובטחת באמצעות לחצן WPS PIN.
- **עזרה:** קבל גישה למידע עזרה עבור Wi-Fi.

## הגדרת מדיניות שינה של Wi-Fi

הקש על  ← **מתקדם** ← **השאר Wi-Fi פעיל במצב שינה.**



כאשר המסך כבוי, המכשיר מכבה באופן אוטומטי את חיבורי Wi-Fi. במצב זה, המכשיר ניגש באופן אוטומטי לרשתות הסלולריות, אם הוא מוגדר להשתמש בהן. הגישה לרשתות אלה עשויה להיות כרוכה בתשלום. כדי למנוע חיובים נוספים, הגדר אפשרות זו כ **תמיד**.

## הגדרת התראות רשת

המכשיר יכול לזהות רשתות Wi-Fi פתוחות ולהציג סמל בשורת המצב כדי להודיע כאשר הן זמינות. הקש על  ← **מתקדם** וסמן את **הודעת רשת** כדי להפעיל תכונה זו.

## Wi-Fi Direct

Wi-Fi Direct מחבר מכשירים ישירות באמצעות רשת Wi-Fi, ללא צורך בנקודת גישה. הקש על  ← **Wi-Fi Direct**.

## Bluetooth

הפעל את התכונה Bluetooth כדי להחליף מידע במרחקים קצרים. במסך ההגדרות, הקש על **Bluetooth** ולאחר מכן גרור את מתג **Bluetooth** ימינה. כדי להשתמש באפשרויות נוספות, הקש על **⋮**.

- **משך זמן לגילוי:** הגדר את משך הזמן שבו המכשיר גלוי.
- **קבצים שהתקבלו:** הצג קבצים שהתקבלו דרך תכונת Bluetooth.
- **שנה את שם ההתקן:** שנה את שם המכשיר.
- **עזרה:** קבל גישה למידע עזרה עבור Bluetooth.

## הגדרות נתב אלחוטי נייד

השתמש במכשיר כנקודה חמה ניידת כדי לשתף את חיבור הרשת הסלולרית של המכשיר עם מכשירים אחרים. לפרטים, עיין ב-**שיתוף חיבור עם מכשירים ושימוש בנקודות חמות ניידות**. במסך ההגדרות, הקש על **הגדרות נתב אלחוטי נייד**.

- **נקודה חמה ניידת:** השתמש בנקודה חמה ניידת כדי לשתף את חיבור הרשת הסלולרית של ההתקן עם מחשבים או מכשירים אחרים באמצעות רשת ה-Wi-Fi. תוכל להשתמש בתכונה זו כאשר חיבור הרשת אינו זמין.
- **שימוש כמודם סלולארי USB:** השתמש בחיבור לאינטרנט באמצעות USB כדי לשתף את חיבור הנתונים הסלולרי של המכשיר עם מחשב באמצעות USB. כאשר המכשיר מחובר למחשב, הוא משמש כמודם אלחוטי עבור המחשב.
- **חיבור באמצעות התקן נייד מוג Bluetooth:** השתמש בחיבור לאינטרנט באמצעות Bluetooth כדי לשתף את חיבור הנתונים הסלולרי של המכשיר עם מחשבים או מכשירים אחרים באמצעות Bluetooth.



## מצב טיסה

תכונה זו משביתה את כל הפונקציות האלחוטיות במכשיר. תוכל להשתמש רק בשירותים שאינם שירותי רשת.

במסך ההגדרות, הקש על **מצב טיסה**.

## שימוש בנתונים

עקוב אחר כמות השימוש בנתונים, והתאם אישית את הגדרות המגבלה.

במסך ההגדרות, הקש על **שימוש בנתונים**.

- **נתונים בנייד:** הגדר את המכשיר לשימוש בחיבורי נתונים בכל רשת סלולרית.
- **הגדר מגבלה על נתוני טלפון נייד:** הגדר מגבלה עח השימוש בנתונים סלולריים.
- **מחזור שימוש בנתונים:** הזן תאריך איפוס חודשי למעקב אחר השימוש בנתונים. כדי להשתמש באפשרויות נוספות, הקש על  $\therefore$ .
- **נדידת נתונים:** הגדר את המכשיר לשימוש בחיבורי נתונים בזמן נדידה.
- **הגבלת נתוני רקע:** הגדר את המכשיר להשבית סנכרון ברקע בזמן השימוש ברשת סלולרית.
- **סינכרון נתונים אוטומטי:** הפעל או השבת את הסינכרון האוטומטי של יישומים. באפשרותך לבחור אילו נתונים יש לסנכרן עבור כל חשבון באמצעות האפשרויות **הגדרות** ← **חשבונות**.
- **הצגת שימוש ב-Wi-Fi:** הגדר את המכשיר כדי להציג את השימוש בנתונים דרך Wi-Fi.
- **נקודות חמות בנייד:** בחר נקודות חמות ניידות כדי למנוע מיישומים שפועלים ברקע להשתמש בהן.

## מיקום

שנה הגדרות עבור הרשאות פרטי מיקום.

במסך ההגדרות, הקש על **מיקום** ולאחר מכן גרור את המתג **מיקום ימינה**.

- **מצב:** בחר שיטה לאיסוף נתוני המיקום שלך.
- **בקשות מיקום אחרונות:** הצג אילו יישומים מבקשים את מידע המיקום הנוכחי שלך ואת מידת השימוש שלהם בסוללה.
- **שירותי מיקום:** הצג את שירותי המיקום שבהם אתה משתמש.
- **המקומות שלי:** הגדר פרופילים שישמשו למיקומים ספציפיים בזמן השימוש בתכונות SPG, Wi-Fi או Bluetooth כדי לאתר את המיקום הנוכחי שלך.

## רשתות נוספות

התאם אישית הגדרות לשליטה ברשתות.

במסך ההגדרות, הקש על **רשתות נוספות**.

## יישום ברירת המחדל עבור הודעות

בחר את היישום שישמש כברירת מחדל לשליחת הודעות.

## רשתות תקשורת סלולרית

- **נתונים בנייד:** הגדר את המכשיר לשימוש בחיבורי נתונים בכל רשת סלולרית.
- **נדידת נתונים:** הגדר את המכשיר לשימוש בחיבורי נתונים בזמן נדידה.
- **שמות נקודות גישה:** הגדר שמות של נקודות גישה (APN).
- **מצב רשת:** בחר סוג רשת.
- **מפעילי רשת:** חפש רשתות זמינות ובחר רשת לנדידה.

## הגדרות VPN

הגדר רשתות פרטיות וירטואליות (VPN) והתחבר אליהן.

## התחבר ושתף

### NFC

הפעל את התכונה NFC כדי לקרוא או לכתוב תגי NFC שמכילים מידע. במסך ההגדרות, הקש על **NFC** ולאחר מכן גרור את מתג **NFC** ימינה.

- **Android Beam**: הפעל את התכונה Android Beam כדי לשלוח נתונים, כגון דפי אינטרנט ואנשי קשר, למכשירים התומכים ב-NFC.
  - **S Beam**: הפעל את התכונה S Beam כדי לשלוח נתונים, כגון סרטוני וידאו, תמונות ומסמכים, למכשירים שתומכים ב-NFC ו-Wi-Fi Direct.
  - **הקש ושלם**: הגדר את ברירת המחדל של שיטת התשלום לתשלומים ניידים.
- ייתכן שרשימת שירותי התשלום לא תכלול את כל יישומי התשלום הזמינים.



### התקנים קרובים

- שנה הגדרות עבור שיתוף תוכן בעת חיבור המכשיר למכשירים סמוכים. במסך ההגדרות, הקש על **התקנים קרובים** ולאחר מכן גרור את מתג **התקנים קרובים** ימינה.
- **שם התקן**: הצג את שם שרת המדיה עבור המכשיר.
  - **תוכן משותף**: הגדר את המכשיר לשיתוף התכנים שלך עם מכשירים אחרים.
  - **התקנים מורשים**: הצג רשימה של המכשירים שיכולים לגשת למכשיר שלך.
  - **התקנים חסומים**: הצג רשימה של מכשירים שעבורם הגישה למכשיר שלך חסומה.
  - **הורד אל**: בחר מיקום בזיכרון לשמירת קבצי מדיה.
  - **הורד מהתקנים אחרים**: הגדר את המכשיר לקבלת העלאות ממכשירים אחרים.

### הדפסה

- קבע תצורה של הגדרות עבור יישומי Plug-In המותקנים במכשיר. תוכל לבצע חיפוש אחר מדפסות זמינות או להוסיף מדפסת באופן ידני כדי להדפיס קבצים באמצעות שירותים מבוססי ענן או באמצעות שירותי ה-Wi-Fi.
- במסך ההגדרות, הקש על **הדפסה**.

## Screen Mirroring

הפעל את תכונת שיקוף המסך ושתף את התצוגה שלך עם אחרים.  
במסך ההגדרות, הקש על **Screen Mirroring**.

## קול ותצוגה

### צליל

שנה את ההגדרות עבור צלילים שונים במכשיר.

במסך ההגדרות, הקש על **צליל**.

- **מצב צליל:** הגדר את המכשיר לשימוש במצב צליל או מצב שקט.
- **עוצמת קול:** כוון את רמת העוצמה עבור רינגטונים של שיחות, מוסיקה וסרטוני וידאו, צלילי מערכת והתראות.
- **עוצמת רטט:** כוון את העוצמה של התראת רטט.
- **צלצולים:** הוסף או בחר רינגטון עבור שיחות נכנסות.
- **רטט:** הוסף או בחר תבנית רטט.
- **הודעות:** בחר צלצול לאירועים כגון הודעות נכנסות ושיחות שלא נענו.
- **רטט בצלצול:** הגדר את המכשיר להפעלת רטט והשמעת צליל עבור שיחות נכנסות.
- **צליל מקשי החיוג:** הגדר את המכשיר להשמיע צליל בעת הקשה על הלחצנים בלוח המקשים.
- **צלילי מגע:** הגדר את המכשיר להשמיע צליל בעת בחירת יישום או אפשרות במסך המגע.
- **צליל נעילת מסך:** הגדר את המכשיר להשמיע צליל בעת נעילה או ביטול נעילה של מסך המגע.
- **משוב ברטט:** הגדר את המכשיר להפעיל רטט בעת הקשה על מקשים.
- **רטט בזמן הקשה:** הגדר את המכשיר להשמיע צליל בעת נגיעה במקש.
- **צליל בזמן הקשה:** הגדר את המכשיר להפעיל רטט בעת נגיעה במקש.
- **יישומי SAMSUNG:** שנה את ההגדרות ההתראה עבור כל יישום.
- **אפקטים של מוזיקה:** בחר אפקטים מוסיקליים להחלה בעת כוונן למוסיקה.

## תצוגה

שנה את הגדרות התצוגה.

במסך ההגדרות, הקש על **תצוגה**.

- **בהירות:** הגדר את בהירות התצוגה.
- **גופן:**
  - **סגנון גופן:** שנה את סוג הגופן עבור טקסט התצוגה.
  - **גודל גופן:** שנה את גודל הגופן.
- **סיבוב מסך:** הגדר שהתוכן יסתובב באופן אוטומטי בעת סיבוב המכשיר.
- **סיבוב חכם:** הגדר את הממשק לא להסתובב בהתאם לכיוון הפנים שלך.
- **שהות חכמה:** הגדר את המכשיר למנוע את כיבוי התאורה האחורית של התצוגה בזמן שאתה מסתכל על התצוגה.
- **כיבוי מסך אוטומטי:** הגדר את משך הזמן שהמכשיר ימתין לפני כיבוי התאורה האחורית של התצוגה.
- **מצב תצוגה:**
  - **התאמת תצוגה:** השתמש במצב זה כדי למיטב התצוגה בהתאם להגדרות התצוגה.
  - **דינמי:** השתמש במצב זה להשגת תצוגה חיה יותר.
  - **רגיל:** השתמש במצב זה בסביבות רגילות.
  - **תמונה מקצועית:** השתמש במצב זה כדי שצבעי התצוגה ייראו כמו צבעים אמיתיים.
  - **קולנוע:** השתמש במצב זה לסביבה מעומעמת, כגון חדר חשוך.
- **כוונן אוטו' של גוון המסך:** הגדר את המכשיר לחיסכון בצריכת חשמל על-ידי כוונן בהירות התצוגה.
- **שומר מסך:** הגדר את המכשיר להפעלת שומר מסך בעת חיבור המכשיר לתחנת עגינה שולחנית או למטען.

- **נורית חיווי:**

- **טוען:** הגדר את המכשיר להפעיל נורית התראה כאשר הסוללה נטענת.
  - **סוללה חלשה:** הגדר את המכשיר להפעיל נורית התראה כאשר הסוללה חלשה.
  - **הודעות:** הגדר את המכשיר להפעיל נורית התראה כאשר יש שיחות שלא נענו, הודעות או התראות.
  - **הקלטה קולית:** הגדר את המכשיר להפעיל נורית התראה בעת הקלטת תזכירים קוליים.
  - **משך תאורת מקשי מגע:** הגדר את משך זמן התאורה של לחצן יישומים אחרונים וכפתור חזרה.
  - **הגדל את רגישות המגע:** הגדר את המכשיר לאפשר שימוש במסך המגע עם כפפות.
- בהתאם לסוג החומרים שאתה לובש או עונד בעת נגיעה במכשיר, ייתכן שחלק מהפקודות לא יזוהו. 

## טפט

- שנה את ההגדרות עבור הטפט.
- במסך ההגדרות, הקש על **טפט**.
- **מסך הבית:** בחר תמונת רקע עבור המסך הראשי.
  - **מסך נעילה:** בחר תמונת רקע עבור מסך הנעילה.
  - **מסכי הבית והנעילה:** בחר תמונת רקע עבור המסך הראשי ומסך הנעילה.

## מסך נעילה

- שנה הגדרות עבור מסך הנעילה.
- במסך ההגדרות, הקש על **מסך נעילה**.
- **נעילת מסך:** הפעל את תכונת נעילת המסך. האפשרויות הבאות עשויות להשתנות, בהתאם לתכונת נעילת המסך שנבחרה.
  - **שעון כפול:** הגדר את המכשיר להצגת השעון הדואלי.

- **גודל שעון:** שנה את גודל השעון.
- **הצג תאריך:** הגדר את המכשיר להצגת התאריך עם השעון.
- **קיצור דרך למצלמה:** הגדר את המכשיר להציג את השעון במסך הנעול.
- **פרטי בעלים:** הזן את הפרטים המוצגים בשעון.
- **אפקט ביטול נעילה:** בחר אפקט שאותו תראה בעת ביטול נעילת המסך.
- **מידע נוסף:** הגדר את המכשיר להצגת מידע על המסך הנעול, כדי להציג מזג אוויר, אירועים קרובים או מוני צעדים בעת שימוש ב-walking mate ב-S Health.
- **טקסט עזרה:** הגדר את המכשיר להציג את טקסט העזרה במסך הנעילה.

## חלונות מרובים

הגדר את המכשיר לשימוש בחלונות מרובים.

במסך ההגדרות, הקש על **חלונות מרובים** ולאחר מכן גרור את מתג **חלונות מרובים** ימינה.

- **פתח בתצוגת חלונות מרובים:** הגדר את המכשיר להפעיל את התכונה 'חלונות מרובים' עם פתיחת קבצים מתוך **הקבצים שלי** או **וידאו**. כמו כן, המכשיר מפעיל תכונה זו כאשר אתה צופה בקבצים מצורפים בהודעות.

## לוח התראות

התאם אישית את הפריטים שמופיעים בחלונית ההתראות.

במסך ההגדרות, הקש על **לוח התראות**.

- **כוונון בהירות:** הגדר את המכשיר להציג את סרגל כוונון הבהירות בחלונית ההתראות.
- **יישומים מומלצים:** הגדר את המכשיר להצגת רשימה של יישומים מומלצים בלוח ההתראות בהתאם לפעולותיך, כגון חיבור אוזניות למכשיר.
- **הגדר לחצני הגדרות מהירות:** סדר מחדש את לחצני ההגדרה המהירה המוצגים בחלונית ההתראות.

## ארגז כלים

הגדר את המכשיר לשימוש בערכת הכלים.

במסך ההגדרות, הקש על **ארגז כלים** ולאחר מכן גרור את המתג **ארגז כלים** ימינה.

- **יישומים ומקורות:** הצג את רשימת היישומים המוצגים בערכת הכלים.
- **ערוך:** בחר ביישומים שיוצגו בערכת הכלים.

## פעולה ביד אחת

הפעל מצב תפעול ביד אחת לשימוש נוח במכשיר עם יד אחת.

במסך ההגדרות, הקש על **פעולה ביד אחת**, ולאחר מכן גרור את המתג **פעולה ביד אחת** ימינה.

## התאמה אישית

### מצב קל

הגדר את המכשיר לשימוש במצב קל.

במסך ההגדרות, הקש על **מצב קל**.

- **מצב רגיל:** הגדר את המכשיר לשימוש במצב סטנדרטי.
- **מצב קל:** הגדר את המכשיר לשימוש במצב קל.
- **יישומי מצב 'קל':** בחר יישומים כדי להחיל פריסות פשוטות יותר.

### נגישות

באפשרותך להשתמש בתכונה זו כדי להיכנס להגדרות המיועדות לשיפור הנגישות למכשיר.

לפרטים, עיין ב-**נגישות**.

במסך ההגדרות, הקש על **נגישות**.



## מצב חסימה

בחר אילו התראות ייחסמו או הגדר לאפשר התראות עבור שיחות מאנשי קשר שצוינו במצב חסימה. במסך ההגדרות, הקש על **מצב חסימה** ולאחר מכן גרור את מתג **מצב חסימה** ימינה.

## מצב 'פרטי'

הגדר את המכשיר למניעת גישה לתוכן האישי שלך על-ידי אחרים, על-ידי הפעלת מצב 'פרטי'. במסך ההגדרות, הקש על **מצב 'פרטי'** ולאחר מכן גרור את המתג **מצב 'פרטי'** ימינה.

- **שיטת ביטול נעילה:** הגדר או שנה את שיטת ביטול הנעילה להפעלת מצב 'פרטי'.

## סורק טביעת אצבע

תעד את טביעת האצבע שלך במכשיר כדי לאבטח אותו או כדי להיכנס לחשבון Samsung שלך. במסך ההגדרות, הקש על **סורק טביעת אצבע**.

- **מנהל טביעות האצבע:** תעד או מחק נתונים של טביעות אצבע.
- **החלף סיסמה חלופית:** שנה את הסיסמה החלופית לשימוש במקרה שבו המכשיר לא מזהה את טביעת האצבע.
- **נעילת מסך:** הגדר שיטת ביטול נעילה וסיסמה חלופית.
- **אמת חשבון סמסונג:** הגדר את המכשיר לאימות חשבון Samsung שלך באמצעות טביעות אצבע.
- **שלם באמצעות PayPal:** הגדר את המכשיר לאימות חשבון PayPal שלך ולאישור השימוש בטביעות האצבע.

ייתכן שתכונה זו לא תהיה זמינה, בהתאם לאזור או לספק השירות.



## חיישני תנועה

### תנועות ומחוות

הפעל את תכונת זיהוי התנועה ושנה את ההגדרות ששולטות בזיהוי התנועה במכשיר.

במסך ההגדרות, הקש על **תנועות ומחוות**.

- **עיון באוויר:** הזז את היד שמאלה או ימינה מעל החיישן כדי לדפדף בין תמונות, דפי אינטרנט או שירים.
- **שיחה ישירה:** הגדר את המכשיר לביצוע שיחה קולית על-ידי הרמת המכשיר והחזקתו ליד האוזן בעת צפייה בשיחה, הודעה או פרטי קשר.
- **התראה חכמה:** הגדר את המכשיר להצגת התראה כאשר יש שיחות שלא נענו או הודעות קוליות בעת הרמת המכשיר.
- **השתק/השהה:** הגדר את המכשיר להשתקת שיחות נכנסות או התראות באמצעות תנועות של כף היד או הסטת המבט מהמסך.
- **כיסוי המסך בכף היד:** הגדר את המכשיר להשתק שיחות נכנסות או התראות, או להשהות את ניגון המדיה כאשר אתה מכסה את המסך בכף היד.
- **הפיכת ההתקן על פניו:** הגדר את המכשיר להשתק שיחות נכנסות או התראות, או להשהות את ניגון המדיה על-ידי הנחת המכשיר כשפניו כלפי מטה.
- **השהיה חכמה:** הגדר את המכשיר להשהיית הפעלת וידאו כאשר אתה מסיר את מבטך מהמסך.
- **החלק בעזרת כף היד ללכידה:** הגדר את המכשיר ללכידת תמונה של המסך בעת החלקת היד שמאלה או ימינה על המסך.

### תצוגת אוויר

הצג תצוגה מקדימה של תוכן או הצג מידע בחלון צץ על-ידי הצבעה על פריט באמצעות האצבע.

במסך ההגדרות, הקש על **תצוגת אוויר**, ולאחר מכן גרור את המתג **תצוגת אוויר** ימינה.

## משתמש וגיבוי

### חשבונות

הוסף חשבונות דוא"ל או SNS.  
במסך ההגדרות, הקש על **חשבונות**.

### ענן

שנה את ההגדרות לסנכרון נתונים או קבצים עם חשבון Samsung או עם שירות Dropbox לאחסון בענן.  
במסך ההגדרות, הקש על **ענן**.

### גיבוי ואיפוס

שנה את ההגדרות לניהול הגדרות ונתונים.  
במסך ההגדרות, הקש על **גיבוי ואיפוס**.

- **גבה את הנתונים שלי:** הגדר את המכשיר לגיבוי הגדרות ונתוני יישומים בשרת Google.
- **חשבון גיבוי:** הגדר או ערוך חשבון גיבוי של Google.
- **שחזור אוטומטי:** הגדר את המכשיר לשחזור הגדרות ונתונים של יישומים כאשר יישומים מותקנים מחדש במכשיר.
- **איפוס לנתוני יצרן:** אפס הגדרות לערכי ברירת מחדל של היצרן ומחק את כל הנתונים.

## מערכת

### שפה ומקלדת

שנה את ההגדרות עבור קלט טקסט. ייתכן שחלק מהאפשרויות לא יהיו זמינות, בהתאם לשפה שנבחרה.

במסך ההגדרות, הקש על **שפה ומקלדת**.

#### שפה

בחר שפת תצוגה לכל התפריטים והיישומים.

#### ברירת מחדל

בחר סוג מקלדת שיוגדר כברירת מחדל לקלט טקסט.

### מקלדת של Samsung

כדי לשנות את הגדרות המקלדת של Samsung, הקש על .

האפשרויות הזמינות עשויות להשתנות בהתאם לאזור או לספק השירות.



- **English(US) / עברית:** בחר פריסת ברירת מחדל של המקלדת.
- **בחר שפות קלט:** בחר שפות קלט לקלט טקסט.
- **השלמת מילים:** הפעל מצב השלמת מילים כדי להשלים מילים בהתבסס על הקלט שהזנת ולהציג הצעות למילים. תוכל גם להתאים אישית את הגדרות השלמת המילים.
- **החלפה אוטומטית:** הגדר את המכשיר לתקן מילים בעלות איות שגוי או מילים שלא הושלמו על-ידי הקשה על מקש הרווח או סימן ניקוד.
- **קיצורי הדרך שלי:** הגדר קיצורי מספרים לטקסט הנמצא בשימוש תכוף. ניתן להקיש על מספר ולהחזיק, כדי להזין את הטקסט המוגדר מראש.
- **הפיכה אוטומטית לאותיות גדולות:** הגדר את המכשיר להפוך באופן אוטומטי את התו הראשון במילה לאות רישית אחרי סימן ניקוד סופי, כגון נקודה, סימן שאלה או סימן קריאה.
- **ריווח אוטומטי:** הגדר את המכשיר להוסיף באופן אוטומטי רווח בין מילים.
- **פיסוק אוטומטי:** הגדר את המכשיר להוסיף נקודה כאשר תקיש פעמיים על מקש הרווח.

## • החלקת מקלדת:

- **ללא:** הגדר את המכשיר לבטל הפעלה של תכונת החלקת המקלדת.
- **הקלדה רציפה:** הגדר את המכשיר להזין טקסט על-ידי החלקת המקלדת.
- **בקרת סמן:** אפשר לתכונת הניווט החכם של המקלדת להזיז את הסמן על-ידי גלילת המקלדת.
- **קלט בתנועת החלקה מהירה:** הפעל או השבת את המקלדת לצורך הזנת מספרים או סמלים בעת הקשה והחזקה של מקש ולאחר מכן הנפת אצבע כלפי מעלה.
- **צלילים:** הגדר את המכשיר להשמיע צליל בעת נגיעה במקש.
- **רטט:** הגדר את המכשיר להפעיל רטט בעת נגיעה במקש.
- **תצוגה מקדימה של תו:** הגדר את המכשיר להציג תמונה גדולה של כל תו שהוקש.
- **השהיית הקשה והחזקה:** הגדר את זמן הזיהוי להקשה על המסך ולהחזקת המסך.
- **איפוס הגדרות:** אפס את הגדרות המקלדת של Samsung.

## הקלדה קולית של Google

- כדי לשנות את הגדרות הקלט הקולי, הקש על .
- **בחר שפות קלט:** בחר שפות קלט לקלט טקסט.
  - **חסום מילים פוגעניות:** הגדר את המכשיר להימנע מזיהוי מילים פוגעניות בעת שימוש בקלט קולי.
  - **זיהוי דיבור לא מקוון:** הורד והתקן נתוני שפות לשימוש בקלט קולי לא מקוון.

## חיפוש קולי

- **שפה:** בחר שפה לזיהוי הקולי.
- **פלט דיבור:** הגדר את המכשיר לספק משוב קולי שיציג התראה על הפעולה הנוכחית.
- **חסום מילים פוגעניות:** הסתר מילים פוגעניות מתוצאות חיפוש קולי.
- **זיהוי דיבור לא מקוון:** הורד והתקן נתוני שפות לשימוש בקלט קולי לא מקוון.
- **זיהוי מותאם אישית:** הגדר את המכשיר להשתמש במידע מלוח Google שלך לשפר את דיוק הזיהוי הקולי.
- **אוזניית Bluetooth:** הגדר את המכשיר לאפשר חיפוש קולי באמצעות אוזניית Bluetooth, כאשר אוזנייה כזו מחוברת למכשיר.

## אפשרויות טקסט לדיבור

- **מנגנון TTS מועדף:** בחר מנוע סינתזת דיבור. כדי לשנות את ההגדרות עבור מנועי סינתזת דיבור, הקש על ⚙️.
- **קצב דיבור:** בחר מהירות עבור תכונת הטקסט לדיבור.
- **האזן לדוגמה:** האזן לטקסט מדובר לדוגמה.
- **מצב שפת ברירת המחדל:** הצג את סטטוס שפת ברירת המחדל עבור התכונה 'טקסט לדיבור'.

## הקראה בקול של התראות

הגדר את המכשיר להשמעת התראות בקול במקרה של שיחות נכנסות, הודעות או אירועים.

## מהירות מצביע

כוון את מהירות המצביע עבור העכבר או משטח העקיבה שמחובר למכשיר.

## תאריך ושעה

קבל גישה להגדרות הבאות ושנה אותן, כדי לקבוע כיצד התאריך והשעה מוצגים במכשיר. במסך ההגדרות, הקש על **תאריך ושעה**.



כאשר הסוללה מתרוקנת לחלוטין או בעת הוצאתה מהמכשיר, התאריך והשעה מתאפסים.

- **תאריך ושעה אוטומטיים:** עדכן באופן אוטומטי את התאריך והשעה בעת מעבר בין אזורי זמן שונים.
- **הגדר תאריך:** הגדר את התאריך הנוכחי באופן ידני.
- **הגדר שעה:** הגדר את השעה הנוכחית באופן ידני.
- **אזור זמן אוטומטי:** הגדר את המכשיר לקבל פרטי אזור זמן מהרשת בעת מעבר בין אזורי זמן שונים.
- **בחר אזור זמן:** קבע את אזור הזמן.
- **תצוגת 24 שעות:** הצג את השעה בתבנית של 24 שעות.
- **בחר תבנית תאריך:** בחר את תבנית התאריך.

## סיוע בטיחות

הפעל מצב חירום והגדר אנשי קשר עיקריים והודעות לחירום. לפרטים, עיין ב-**מצב חירום**.  
במסך ההגדרות, הקש על **סיוע בטיחות**.

- **מצב חירום:** הגדר את המכשיר להפעלת מצב חירום ולצמצום צריכת הסוללה על-ידי שימוש בפונקציות בסיסיות, כגון חיוג.
- **Geo News:** הגדר את המכשיר לקבלת התראות עבור תחזיות לגבי מזג אוויר סוער.
- **שלח הודעות עזרה:** הגדר את המכשיר לשליחת הודעות עזרה על-ידי לחיצה על כפתור הפעלה/כיבוי שלוש פעמים.
- **שלח תמונות:** הגדר את המכשיר לשליחת תמונות שצולמו באמצעות המצלמה הקדמית והמצלמה האחורית עם הודעת העזרה.



ייתכן שתכונה זו לא תהיה זמינה, בהתאם לאזור או לספק השירות.

- **שלח הקלטת צלילים:** הגדר את המכשיר להקלטת קול ולשליחתו יחד עם ההודעה לנמענים.
- **נהל אנשי קשר ראשיים:** בחר או ערוך את הנמענים של הודעות העזרה.

## אביזרים

שנה את הגדרות האביזר.

במסך ההגדרות, הקש על **אביזרים**.

- **יציאת שמע:** בחר תבנית פלט צליל שבה ייעשה שימוש בעת חיבור המכשיר להתקני HDMI. ייתכן שחלק מהמכשירים אינם תומכים בהגדרת צליל הסראונד.

## סוללה

הצג את כמות מתח הסוללה הנצרכת על-ידי המכשיר.

במסך ההגדרות, הקש על **סוללה**.

- **הצג את אחוז הסוללה:** הגדר את המכשיר להצגת חיי הסוללה שנותרו.

## חיסכון בחשמל

הפעל את מצב החיסכון בחשמל ושנה את ההגדרות עבור מצב חיסכון בחשמל. לפרטים, עיין ב-[שימוש בתכונת החיסכון בחשמל](#).

במסך ההגדרות, הקש על **חיסכון בחשמל**.

- **מצב חיסכון בסוללה:** הפעל את מצב החיסכון בחשמל, ושנה את ההגדרות עבור מצב חיסכון בחשמל.
- **חסום נתוני רקע:** הגדר את המכשיר למניעת השימוש בחיבור נתונים ניידים על-ידי יישומים הפועלים ברקע.
- **הגבל ביצועים:** הגדר את המכשיר להגבלת אפשרויות שונות כגון כיבוי תאורת הרגע של יישום אחרונים וכפתור חזרה.
- **מצב גוון אפור:** הגדר את המכשיר להצגת הצבעים על המסך כגווןי אפור.
- **מצב 'חיסכון מרבי באנרגיה':** הארך את זמן ההמתנה וצמצם צריכת סוללה על-ידי הצגת פריסה פשוטה יותר והחלת גישה מוגבלת ליישום מסוים.
- זמן ההמתנה המרבי המשוער מראה את הזמן הנותר עד להתרוקנות הסוללה כאשר לא נעשה שימוש במכשיר. זמן ההמתנה עשוי להשתנות בהתאם להגדרות המכשיר ותנאי ההפעלה. 

## אחסון

הצג מידע על הזיכרון במכשיר ובכרטיס הזיכרון, או אתחל כרטיס זיכרון. במסך ההגדרות, הקש על **אחסון**.

אתחול כרטיס זיכרון מוחק לצמיתות את כל הנתונים מהכרטיס. 

הקיבולת הזמינה בפועל של הזיכרון הפנוי קטנה מהקיבולת המוצגת, משום שמערכת ההפעלה ויישומי ברירת המחדל צורכים חלק מהזיכרון. הקיבולת הזמינה עשויה להשתנות בעת שדרוג המכשיר. 



## מיקום ואבטחה

שנה את ההגדרות לאבטחת המכשיר וכרטיס ה-SIM או ה-USIM.

במסך ההגדרות, הקש על **מיקום ואבטחה**.

- **הצפן את ההתקן:** הגדר סיסמה להצפנת נתונים שנשמרו במכשיר. עליך להזין את הסיסמה בכל פעם שתפעיל את המכשיר.

טען את הסוללה לפני הפעלת הגדרה זו, מאחר שהצפנת הנתונים עשויה להימשך יותר משעה.



- **הצפן כרטיס SD חיצוני:** הגדר את המכשיר להצפין קבצים בכרטיס זיכרון.

אם תאפס את המכשיר להגדרות ברירת המחדל של היצרן כאשר הגדרה זו מופעלת, המכשיר לא יוכל לקרוא את הקבצים המוצפנים. השבת הגדרה זו לפני איפוס המכשיר.



- **שליטה מרחוק:** הגדר את המכשיר לאפשר שליטה מרחוק במכשיר שאבד או נגנב דרך האינטרנט. כדי להשתמש בתכונה זו, עליך להיכנס לחשבון Samsung שלך.

- **רישום חשבון:** הוסף חשבון Samsung או הצג את חשבון Samsung שלך.

- **שימוש ברשת אלחוטית:** הגדר את המכשיר לאפשר איסוף נתוני מיקום או לקבוע את המיקום של מכשיר שאבד או נגנב דרך Wi-Fi או דרך רשתות סלולריות.

- **התראת שינוי כרטיס SIM:** הפעל או בטל הפעלה של התכונה 'חפש את הנייד שלי', שתסייע לך לאתר את המכשיר אם הוא אבד או נגנב.

- **עבור לאתר האינטרנט:** היכנס לאתר האינטרנט Find my mobile ([findmymobile.samsung.com](https://findmymobile.samsung.com)). באתר Find my mobile תוכל לעקוב אחר מכשיר שאבד או נגנב ולשלט בו.

- **נעילה הפעלה מחדש:** הגדר את המכשיר לדרוש את פרטי חשבון Samsung שלך לאחר שבוצע איפוס של המכשיר כדי למנוע מאחרים להפעיל מחדש את המכשיר.

- **הגדר נעילה של כרטיס SIM:**

- **נעל כרטיס SIM:** הפעל או בטל הפעלה של תכונת נעילת ה-PIN כדי לחייב הזנת מספר PIN לפני השימוש במכשיר.

- **שנה PIN של SIM:** שנה את מספר ה-PIN המשמש לקבלת גישה לנתוני SIM או USIM.

- **הפוך סיסמאות לגלויות:** הגדר את המכשיר להציג סיסמאות בזמן הזנתן.
- **מנהלי התקנים:** הצג את מנהלי המכשיר המותקנים במכשיר. תוכל לאפשר למנהלי המכשיר להחיל כללי מדיניות חדשים על המכשיר.
- **יישומים לא מוכרים:** הגדר את המכשיר לאפשר התקנת יישומים ממקורות לא ידועים.
- **אמת יישומים:** הגדר את המכשיר כך שיאפשר ל-Google לבדוק אם היישומים עלולים לגרום נזק לפני התקנתם.
- **עדכוני מדיניות אבטחה:** הגדר את המכשיר לבדוק ולהוריד עדכוני אבטחה.
- **שלח דוחות אבטחה:** הגדר את המכשיר לשלוח את דוחות האבטחה המעודכנים ל-Samsung באופן אוטומטי.
- **סוג אחסון:** הגדר סוג אחסון עבור קבצי אישורים.
- **הרשאות מהימנות:** השתמש בהרשאות ובאישורים כדי להבטיח שימוש בטוח ביישומים השונים.
- **התקן מאחסון ההתקן:** התקן הרשאות מוצפנות המאוחסנות באחסון ה-USB.
- **נקה אישורים:** מחק את תוכן האישורים מהמכשיר ואפס את הסיסמה.

## עזרה

גש למידע עזרה כדי ללמוד כיצד להשתמש במכשיר וביישומים, או להגדיר הגדרות חשובות. במסך ההגדרות, הקש על **עזרה**.

## אודות הטלפון

גש לפרטי המכשיר, ערוך את שם המכשיר, או עדכן את תוכנת המכשיר. במסך ההגדרות, הקש על **אודות הטלפון**.

## יישומים ומקורות

### מנהל היישומים

הצג ונהל את היישומים במכשיר.  
במסך ההגדרות, הקש על **מנהל היישומים**.

### הגדרות יישומים

קבע או נקה ברירות מחדל יישומים לשימוש בתכונות.  
במסך ההגדרות, הקש על **הגדרות יישומים**.

- **בית:** בחר את יישום ברירת מחדל מסך בית. ניתן להגדיר את היישומים שיפעילו את מסך הבית.
- **הודעות:** בחר את היישום שישמש כברירת מחדל לשליחת הודעות.
- **נקה ברירות מחדל:** נקה את הגדרות ברירות מחדל יישומים הקודמות לשימוש בתכונות.

### שיחה

התאם אישית את ההגדרות עבור תכונות ההתקשרות.  
במסך ההגדרות, הקש על **שיחה**.

- **דחיית שיחה:** דחה שיחות ממספרי טלפון שצוינו באופן אוטומטי. הוסף מספרי טלפון לרשימת הדחייה.
- **קבלה וסיום של שיחות:**
- **לחיצה על לחצן הבית:** הגדר את המכשיר להשיב לשיחה עם לחיצה על כפתור הבית.
- **בקרה קולית:** הגדר את המכשיר להשיב לשיחה או לדחות שיחה באמצעות פקודות קוליות.
- **נפנוף ביד מעל להתקן:** כאשר נכנסת שיחה, העבר את ידך שמאלה ולאחר מכן ימינה מעל לחיישן למענה לשיחה.
- **לחיצה על לחצן ההפעלה:** הגדר את המכשיר לסיים שיחה בעת לחיצה על כפתור ההפעלה.

- **חלונות קופצים של התראות שיחה:** הגדר את המכשיר להצגת חלון קופץ כאשר אתה מקבל שיחה נכנסת במהלך שימוש בישומים.
- **חלונות קופצים עם פרטי מצב תוך כדי שיחה:** הגדר את המכשיר להצגת חלון קופץ המראה את סטטוס השיחה במהלך שימוש בישומים.
- **הצג פרטי מתקשר:** הגדר את המכשיר להצגת הפעילות האחרונה של המתקשר ברשתות החברתיות כאשר נכנסת שיחה.
- **התראות על שיחות:**
  - **סמן קבלת שיחה ברטט:** הגדר את המכשיר להפעיל רטט כאשר הצד השני משיב לשיחה.
  - **רטט סיום שיחה:** הגדר את המכשיר להפעיל רטט כאשר הצד השני מסיים שיחה.
  - **צליל חיבור שיחה:** הפעל או בטל הפעלה של צליל התחברות שיחה.
  - **מציין דקה:** הפעל או בטל הפעלה של צליל תזכורת לדקות.
  - **צליל סיום שיחה:** הפעל או בטל הפעלה של צליל התנתקות.
  - **התראה במהלך שיחות:** הגדר את המכשיר להפעלת התראות לגבי אירועים במהלך שיחה.
- **אביזרי שיחה:**
  - **מענה אוטומטי:** הגדר את המכשיר למענה אוטומטי לשיחה לאחר פרק זמן מסוים (זמין רק כאשר מחוברות אוזניות).
  - **תזמון מענה אוטומטי:** הגדר את משך הזמן שהמכשיר ימתין עד שישב לשיחה.
  - **תנאי שיחה יוצאת:** הגדר את המכשיר לאפשר שיחות יוצאות באמצעות אוזניית Bluetooth, גם כאשר המכשיר נעול.
  - **סוג שיחות יוצאות:** בחר את סוג השיחות היוצאות כדי להשתמש באוזניית Bluetooth.

• **הגדרות נוספות:**

- **שיחה מזוהה:** הצג את מספר הטלפון שלך לצד השני בשיחות יוצאות.
- **הפניית שיחות:** הפנה שיחות נכנסות למספר אחר.
- **קידומת אזור אוטומטית:** הגדר את המכשיר להוסיף קידומת (אזור חיוג או קידומת ארץ) באופן אוטומטי לפני מספר טלפון.
- **הגבלת שיחה:** חסום שיחות נכנסות או יוצאות.
- **שיחה ממתונה:** אפשר התראות על שיחות נכנסות כאשר מתבצעת שיחה.
- **חיוג חוזר אוטומטי:** הפעל חיוג חוזר אוטומטי עבור שיחות שלא התחברו או שנותקו באמצע.
- **מספרי חיוג קבוע:** הפעל או בטל הפעלה של מצב FDN כדי להגביל שיחות למספרים ברשימת ה-FDN. הזן את ה-PIN2 שסופק עם כרטיס ה-SIM או ה-USIM.

• **צלולים וצילי מקשים:**

- **צלולים:** הוסף או בחר רינגטון עבור שיחות נכנסות.
- **רטט:** הוסף או בחר תבנית רטט.
- **רטט בצלול:** הגדר את המכשיר להפעלת רטט והשמעת צליל עבור שיחות נכנסות.
- **צליל מקשי החיוג:** הגדר את המכשיר להשמיע צליל בעת הקשה על הלחצנים בלוח המקשים.

• **התאם אישית צליל שיחה:** בחר סוג של צליל שיחה לשימוש עם אוזנייה.

- **הפחתת רעשים:** הגדר את המכשיר להסרת צליל רקע כך שהצד השני יוכל לשמוע אותך בצורה ברורה יותר.

• **תמונת שיחת וידאו:** בחר תמונה שתוצג לצד השני.

• **שירות דואר קולי:** בחר או הגדרת את ספק שירות הדואר הקולי שלך.

- **הגדרות תא קולי:** הזן את המספר לקבלת גישה לשירותי דואר קולי. השג מספר זה מספק השירות.

• **צליל:** בחר צלול עבור הודעות חדשות בדואר קולי.

• **רטט:** הגדר את המכשיר להפעיל רטט כאשר מתקבלות הודעות דואר קולי.

- **חשבוניות:** הגדר את המכשיר לקבל שיחות IP והגדר את החשבוניות שלך עבור שירותי שיחות IP.

- **השתמש בשיחות אינטרנט:** הגדר אם להשתמש בשירותי שיחות IP עבור כל השיחות או עבור שיחות IP בלבד.

## אנשי קשר

- שנה הגדרות עבור שימוש באנשי קשר.
- במסך ההגדרות, הקש על **אנשי קשר**.
- **ייבוא/ייצוא**: יבא או יצא אנשי קשר.
- **אנשי קשר להצגה**: בחר אילו אנשי קשר יוצגו.
- **החלק כדי לבצע שיחה או לשלוח הודעה**: הגדר את המכשיר לביצוע שיחה או שליחת הודעה על-ידי גרירת איש הקשר שמאלה או ימינה ברשימת אנשי הקשר.
- **אנשי קשר עם מספרי טלפון**: הגדר את המכשיר להצגת אנשי קשר עם מספר טלפון בלבד.
- **מיין לפי**: בחר אפשרות למיין אנשי קשר.
- **הצג אנשי קשר לפי**: בחר אפשרות להצגת שמות של אנשי קשר.
- **שליחת אנשי קשר**: בחר שיטה לשיתוף אנשי קשר.
- **חשבונות**: הוספה או עריכה של חשבון לצורך סנכרון אנשי קשר.

## דוא"ל

- שנה הגדרות לצורך ניהול ושליחת הודעות דוא"ל.
- במסך ההגדרות, הקש על **דוא"ל**.
- **נהל חשבונות**: נהל חשבונות דוא"ל קיימים או הוסף חשבונות חדשים.
- **תצוגה**: שנה את ההגדרות עבור הצגת דוא"ל.
- **תצוגת ברירת המחדל**: הגדר את המכשיר לפתיחת מסך ספציפי לאחר מחיקת הודעות דוא"ל.
- **הגדרות שולח מועדף**: שנה הגדרות עבור שולחים בעלי עדיפות.
- **כתובות דואר זבל**: הוסף כתובות דוא"ל לצורך חסימה.
- **השהה שליחת דוא"ל**: הגדר את פרק הזמן שבמהלכו המכשיר ממתין לפני משלוח הודעות דוא"ל, לאחר שתקיש על לחצן השליחה.

## גלריה

שנה הגדרות עבור שימוש ב **גלריה**.

במסך ההגדרות, הקש על **גלריה**.

- **סנכרן באמצעות Wi-Fi בלבד:** הגדר את המכשיר לסינכרון תוכן רק כאשר חיבור ה-Wi-Fi מופעל.
- **סנן על פי:** בחר בקטגוריות למיון תמונות. כאשר אתה מצלם תמונה, היא עוברת מיון אוטומטי לקטגוריה על סמך הקטגוריות שהגדרת.
- **תייג חבר:** הגדר את המכשיר להצגת תיוגים הקשיריים.
- **תג פנים:** רשום את הפנים שבתמונה כתיוגי פנים.

## דפדפן

שנה הגדרות עבור שימוש באינטרנט.

במסך ההגדרות, הקש על **דפדפן**.

- **חשבון:** היכנס לחשבון Samsung.
- **הגדר דף בית:** הגדר דף בית כברירת מחדל.
- **מילוי אוטומטי של טפסים:** הגדר את המכשיר להזנה אוטומטית של פרטי המשתמש, כגון שמות או מספרי טלפון, בעת מילוי טפסים בדפי אינטרנט.
- **פרטיות:** נהל נתונים אישיים בעת ביקור בדפי אינטרנט.
- **מסך וטקסט:** שנה את ההגדרות, כוונן את גודל הגופן ועוד בעת צפייה בדפי אינטרנט.
- **הגדרות תוכן:** שנה את ההגדרות לניהול קובצי cookie בעת ביקור בדפי אינטרנט או הגדר אם להציג חלונות מוקפצים ועוד.
- **ניהול רוחב פס:** שנה את הגדרות רוחב הפס.

## הודעות

שנה הגדרות לשליחת הודעות.

במסך ההגדרות, הקש על **הודעות**.

- **יישום ברירת המחדל להעברת הודעות:** בחר את היישום שישמש כברירת מחדל לשליחת הודעות.
- **תצוגה:** שנה את ההגדרות עבור חלון ההודעות, כגון גודל גופן, צבע רקע ועוד.
- **תגובות מהירות:** הוסף או ערוך את תבנית העברת ההודעות.
- **הודעות טקסט:** שנה את ההגדרות עבור הודעות טקסט.
- **הודעות מולטימדיה:** שנה את ההגדרות עבור הודעות מולטימדיה.
- **מחיקת הודעות ישנות:** הגדר את המכשיר למחיקת הודעות ישנות.
- **שולחים מועדפים:** הגדר את המכשיר כך שיציג רשימה של שולחים עם קדימות.
- **הודעות אינטרנט:** הגדר מרווח זמן עבור התראות מוקפצות אשר מודיעות על הודעות חדשות.
- **שידור סלולרי (CB):** הגדר את המכשיר לקבלת הודעות בשידור סלולרי.
- **הודעות:** הגדר את המכשיר להפעלת התראות לגבי הודעות חדשות.
- **חתימה:** הגדר את המכשיר להצגת חתימתך על ההודעה.
- **מסנן דואר זבל:** הגדר את המכשיר לחסימת הודעות ממספרים ספציפיים, או כאלה שמכילות מילים מסוימות.
- **השהה שליחת הודעה:** הגדר את פרק הזמן שבמהלכו המכשיר ממתין לפני שליחת הודעות, לאחר שתקיש על לחצן השליחה.
- **מצב בטוח:**
- **אפשר גישה לכל הקישורים:** הגדר את המכשיר כך שיאפשר לפתוח את הקישור בהודעה בעת הקשה על הקישור.
- **התראות על איומים פוטנציאליים:** הגדר את המכשיר כך שיתריע בפניך בעת התקנת יישומים התומכים בתכונת שליחת ההודעות, למניעת Phishing.



## לוח שנה

שנה הגדרות עבור השימוש ב-**לוח שנה**.

במסך ההגדרות, הקש על **לוח שנה**.

- **היום הראשון בשבוע:** בחר ביום הראשון בשבוע.
- **הצג מספרי שבועות:** הגדר את המכשיר להצגת מספר השבועות בשנה.
- **הסתר אירועים שנדחו:** הגדר את המכשיר להסתרת אירועים שפג תוקפם.
- **הסתר משימות שהושלמו:** הגדר את המכשיר להסתרת משימות שהסתיימו.
- **מזג אוויר:** הגדר את המכשיר להצגת תחזית מזג האוויר.
- **נעל אזור זמן:** הגדר את המכשיר להשאיר את אזור הזמן ללא שינוי בעת מעבר בין אזורי זמן שונים.
- **בחר אזור זמן:** בחר את אזור הזמן שלך.
- **הצג את היום על פי:** הגדר את לוח השנה לשימוש באזור הזמן שלך או באזור זמן נבחר.
- **בחר סוג התראה:** בחר הגדרות התראה עבור אירועים.
- **צליל התראה:** בחר צלצול עבור אירועים או משימות.
- **רטט:** הגדר את המכשיר להפעלת התראות לגבי אירועים או משימות.
- **תגובות מהירות:** צור תבניות לצורך משלוח הודעות למשתתפי האירועים.

## S Voice

שנה הגדרות עבור זיהוי קולי.

- **Language:** בחר שפה לזיהוי הקולי.
- **Hide offensive words:** הסתר מילים פוגעניות מתוצאות חיפוש קולי.
- **About:** הצג את פרטי הגרסה.
- **Open via the home key:** הגדר את המכשיר להפעיל את **S Voice** בלחיצה כפולה על כפתור הבית.
- **Voice wake-up:** הגדר את המכשיר להתחיל זיהוי קולי בעקבות אמירת פקודת השכמה במהלך השימוש ב-**S Voice**.
- **Auto start speakerphone:** הגדר את המכשיר להפעלה אוטומטית של הדיבורית הפנימית בעת ביצוע שיחה באמצעות **S Voice**.

- **Show body of message**: ניתן להגדיר את המכשיר כך, שיציג את הטקסט של הודעה חדשה.
- **Check missed events**: הגדרת המכשיר לבדיקת הודעות, או אירוע כאשר יישום **S Voice** מופעל על-ידי חלחצן הדיבורית.
- **Personal briefing**: הגדר את המכשיר להצגת אירועים שנשמרו ב **לוח שנה** בעת שימוש ב-S Voice.
- **Erase S Voice data**: מחק את כל הנתונים שבהם **S Voice** משתמש משרת ה-S קול.
- **Home address**: הזנת כתובת המגורים שלכם לצורך שימוש במידע המיקום עם תכונת הפיקוד הקולי.
- **Log in to Facebook**: הזנת פרטי חשבון ה-Facebook על-מנת להשתמש ב-Facebook עם יישום **S Voice**.
- **Sign in to Twitter**: הזנת פרטי חשבון ה-Twitter על-מנת להשתמש ב-Twitter עם יישום **S Voice**.

## הגדרות Google

השתמש ביישום זה כדי לקבוע תצורה של הגדרות עבור תכונות מסוימות המסופקות על-ידי Google.

הקש על **הגדרות Google** במסך היישומים.

# נגישות

## נגישות

תפריטי נגישות הם תכונות מיוחדות לאנשים בעלי מוגבלויות פיזיות, כגון לקות ראייה או שמיעה. באפשרותך להשתמש בתכונות הבאות:

- TalkBack
  - שינוי גודל הגופן
  - הגדלת המסך
  - תזכורות להודעות
  - הפיכת צבעי התצוגה
  - כוונן צבע
  - כיבוי כל הצלילים במכשיר
  - התראת מבזק
  - כוונן איזון הצליל
  - מצב שמע מונו
  - התאמה אישית של הגדרות כתובית
  - רטט אוטומטי
  - מוניטור תינוק
  - תפריטים מסייעים
  - תכונת מחוות באוויר
  - תכונת גלילה חכמה
  - אפשרויות השהיית הקשה והחזקה
  - מצב בקרת אינטראקציה
  - שינוי שיטת המענה לשיחות וסיומן
  - מצב הקשה יחידה
  - קביעת הגדרות הנגישות
- כדי להשתמש בתפריטי נגישות, במסך היישומים, הקש על **הגדרות** ← **נגישות**.

## שימוש בכפתור הבית לפתיחת תפריטי נגישות

באפשרותך להיכנס לתפריטי הנגישות הבאים על-ידי לחיצה על כפתור הבית שלוש פעמים במהירות.

- נגישות
- TalkBack
- צבעי נגטיב
- בקרת אינטראקציה

במסך היישומים, הקש על **הגדרות** ← **נגישות** ← **גישה ישירה**, ולאחר מכן גרור את המתג **גישה ישירה** ימינה. לאחר מכן, בחר את תפריט הנגישות שיפתח בלחיצה מהירה על כפתור הבית שלוש פעמים.

אם תבחר יותר מתפריט אחד, המכשיר יציג חלון קופץ שישאל באיזה תפריט להשתמש בכל פעם שאתה מקיש במהירות שלוש פעמים על כפתור הבית. להפעלת **בקרת אינטראקציה** בתפריטי הנגישות, הפעל את התכונה. במסך היישומים, הקש על **הגדרות** ← **נגישות** ← **מיומנות ואינטראקציה** ← **בקרת אינטראקציה**, ולאחר מכן גרור את המתג **בקרת אינטראקציה** ימינה.

## TalkBack

### הפעלה או השבתה של TalkBack

בעת הפעלת TalkBack, המכשיר קורא בקול רם את הטקסט המופיע במסך או בתכונות נבחרות. תכונה זו שימושית עבור משתמשים שאינם רואים או המתקשים לצפות במסך.

1 במסך היישומים, הקש על **הגדרות** ← **נגישות** ← **ראייה** ← **TalkBack**.

2 גרור את המתג **TalkBack** ימינה.

כדי להשבית את TalkBack, גרור את המתג **TalkBack** שמאלה.

3 הקש על **אישור**.

עם הפעלת TalkBack, המכשיר מספק משוב קולי וקורא בקול רם את התכונות שנבחרו. בנוסף, המכשיר מספק משוב קולי כאשר המסך נכבה, כאשר מתקבלות הודעות חדשות ועוד.

בעת הפעלת **חקור על ידי מגע** בעת השימוש ב-TalkBack, המכשיר מקריא את הפריטים הנבחרים. ראשית, המכשיר מקריא בקול פריטים מהמסך כאשר אתה מקיש עליהם. לאחר מכן, המכשיר יבצע את הפונקציה או יפתח את היישום אם תקיש במקום כלשהו במסך פעמיים במהירות. כשהפריט **חקור על ידי מגע** מושבת, המכשיר לא יכול לבצע תכונות שונות הדורשות מחוות אצבע. כדי להפעיל את התכונה **חקור על ידי מגע**, במסך היישומים, הקש על **הגדרות** ← **נגישות** ← **ראייה** ← **TalkBack** ← **הגדרות**, ולאחר מכן סמן את התיבה **חקור על ידי מגע**.

תכונות מסוימות אינן זמינות במהלך השימוש ב-TalkBack.



## שליטה במסך באמצעות מחוות אצבע

תוכל להשתמש במגוון מחוות אצבע כדי לשלוט במסך במהלך השימוש ב-TalkBack. כשהפריט **חקור על ידי מגע** מושבת, המכשיר לא יכול לבצע חלק מהתכונות הדורשות מחוות אצבע.

כדי להפעיל את התכונה **חקור על ידי מגע**, במסך היישומים, הקש על **הגדרות** ← **נגישות** ← **ראייה** ← **TalkBack** ← **הגדרות**, ולאחר מכן סמן את התיבה **חקור על ידי מגע**.

- חקירת המסך: הנח אצבע על המסך, והזז אותה כדי לחקור את המסך. בחר והחזק פריט והמכשיר יקרא אותו בקול רם. כאשר אתה משחרר את אצבעך, הפריט שתחת אותה אצבע ייבחר.
- בחירת פריטים: הקש על פריט כדי לבחור אותו. לחלופין, בחר והחזק פריט תוך כדי חקירת המסך ואז שחרר את אצבעך.
- פתיחת הפריט שנבחר: במהלך הקראת הפריטים שנבחרו, כשאתה שומע את שמו של הפריט הרצוי, שחרר את אצבעך מהפריט. לאחר מכן הקש פעמיים במהירות במקום כלשהו על המסך.
- בחירת הפריט הקודם: גלול את המסך במהירות כלפי מעלה או שמאלה באצבע אחת.

- בחירת הפריט הבא: גלול את המסך במהירות כלפי מטה או ימינה באצבע אחת.
- גלילת הרשימות: גלול את המסך כלפי מעלה או מטה בשתי אצבעות.
- חזרה לדף הקודם: גלול את המסך ימינה בשתי אצבעות.
- מעבר לדף הבא: גלול את המסך שמאלה בשתי אצבעות.
- שחרור נעילת המסך: גלול את המסך בשתי אצבעות בכיוון כלשהו בתוך שטח המסך הנעול.
- פתיחת חלונית ההתראות: גרור את קצהו העליון של המסך כלפי מטה בשתי אצבעות.
- פתיחת חלונית ההגדרות המהירות: גרור את קצהו העליון של המסך כלפי מטה בשלוש אצבעות.

ניתן לקבוע הגדרות של מחוות אצבע עבור TalkBack ב **נהל תנועות**. לפרטים, עיין ב-**קביעת הגדרות של מחוות אצבע**.

## קביעת הגדרות של מחוות אצבע

כאשר אתה משתמש ב-TalkBack, אתה יכול לבצע פעולות באמצעות מחוות אצבע. באפשרותך לבצע פעולות כגון חזרה למסך קודם, פתיחת מסך הבית ועוד. קבע את הגדרות מחוות האצבע לפני השימוש בהן.

### הגדרת תנועות אנכיות

באפשרותך להשתמש בתנועות אנכיות בנות שני חלקים באמצעות גרירת אצבעך כלפי מעלה ומטה מתחתית המסך או להיפך.

במסך היישומים, הקש על **הגדרות** ← **נגישות** ← **ראייה** ← **TalkBack** ← **הגדרות** ← **נהל תנועות** ← **תנועות אנכיות בנות שני חלקים**. לאחר מכן, בחר אחת מהתכונות הבאות:

- **עבור לפריט הראשון והאחרון במסך:** כאשר אתה גורר את אצבעך כלפי מעלה ואז כלפי מטה על המסך, ייבחר הפריט הראשון בראש המסך. כאשר אתה גורר את אצבעך כלפי מטה ואז כלפי מעלה על המסך, ייבחר הפריט האחרון בתחתית המסך.
- **עבור באופן מחזורי בין רמות פירוט של קריאה:** כאשר אתה גורר את אצבעך כלפי מעלה ואז כלפי מטה על המסך, יחידת הקריאה משתנה. יחידת הקריאה משתנה לדף, פסקה, שורה, מילה, תו וברירת מחדל. כאשר אתה גורר את אצבעך כלפי מטה ואז כלפי מעלה על המסך, סדר יחידות הקריאה מתהפך.

## קביעת ההגדרות עבור מחוות קיצור דרך

השתמש באפשרות זו כדי להגדיר שמונה מחוות קיצור דרך. באפשרותך להגדיר מחוות כמו גרירת אצבעך כלפי מעלה ואז ימינה על המסך בתנועה רצופה מבלי לשחרר אותה ועוד. באפשרותך לשנות את מחוות קיצור הדרך או להקצות תכונות לקיצורי דרך ריקים.

במסך היישומים, הקש על **הגדרות** ← **נגישות** ← **ראייה** ← **TalkBack** ← **הגדרות** ← **נהל תנועות**. בחר תנועה, ואז שייך אותה לתכונה כלשהי.

התכונות הבאות זמינות:

- **לחצן 'הקודם':** חזור למסך הקודם.
- **לחצן 'דף הבית':** פתח את מסך הבית.
- **לחצן אפליקציות אחרונות:** פתח את רשימת היישומים האחרונים שהיו בשימוש.
- **פתח התראות:** פתח את חלונית ההתראות.
- **פתח את תפריט ההקשר הגלובלי:** פתח את תפריט ההקשר הגלובלי. הקש ממושכות על המסך כדי לפתוח את תפריט ההקשר הגלובלי המעגלי. ניתן להשתמש בתכונות כגון **ניווט מהיר**, **קרא מההתחלה**, **איות ביטוי אחרון** ו **קרא מהפריט הבא**. לאחר מכן, חקור את התפריטים באמצעות ציור מעגל בעזרת האצבע מבלי לשחרר אותה. לאחר מציאת התפריט שחיפשת, שחרר את אצבעך מהתפריט כדי לבחור בו.
- הקש על **השהה משוב** בפינה השמאלית העליונה של המסך כדי להשהות משוב קולי.
- הקש על **הגדרות TalkBack** בפינה הימנית העליונה של המסך כדי לגשת להגדרות TalkBack. לפרטים, עיין ב-**קביעת הגדרות עבור TalkBack**.
- **פתח תפריט הקשר מקומי:** פתח את תפריט ההקשר המקומי. באפשרותך לבחור יחידה לקריאת הטקסט המופיע על המסך. שימוש בתכונה זו במהלך הזנת טקסט, יעמיד לרשותך תפריטים הקשורים, כגון תפריט בקרת סמן. הקש ממושכות על המסך כדי לפתוח את תפריט ההקשר המעגלי. לאחר מכן, חקור את התפריטים באמצעות ציור מעגל בעזרת האצבע מבלי לשחרר אותה. לאחר מציאת התפריט שחיפשת, שחרר את אצבעך מהתפריט כדי לבחור בו.
- **קרא מההתחלה:** קרא פריטים בקול רם מהפריט הראשון עד האחרון לפי הסדר.
- **קרא מהפריט הבא:** קרא פריטים בקול רם החל בפריט הבא ועד הפריט הנבחר לפי הסדר.

## שינוי יחידות הקריאה

כאשר אתה משתמש ב-TalkBack, אתה יכול להאזין לטקסט המופיע על המסך. אתה יכול לגרור את אצבעך מעלה, מטה, שמאלה או ימינה כדי לבחור את הטקסט הרצוי. כברירת מחדל, המכשיר קורא בקול רם את הטקסט המופיע באזור הנבחר. לחלופין, באפשרותך להורות למכשיר לקרוא את הטקסט ביחידות קריאה אחרות, כגון שורות או פסקאות.

## שינוי יחידות הקריאה באמצעות שימוש בתפריט ההקשר המקומי

1 בחר טקסט לקריאה.

2 פתח את תפריט ההקשר המקומי באמצעות גרירת אצבעך כלפי מעלה ואז ימינה על המסך בתנועה רצופה מבלי לשחרר אותה.

3 הקש ממושכות על המסך וצייר באצבעך מעגל כדי לחקור את התפריטים. לאחר מכן, שחרר את אצבעך כאשר אתה שומע את האפשרות **שנה רמת פירוט**.

4 הקש שוב ממושכות על המסך וצייר באצבעך מעגל כדי לחקור את התפריטים. לאחר מכן, שחרר את אצבעך כאשר אתה שומע את יחידת הקריאה הרצויה.

לשינוי מחוות קיצור הדרך לפתיחת תפריט ההקשר המקומי, עיין ב-[קביעת ההגדרות עבור מחוות קיצור דרך](#).

## שינוי יחידות הקריאה באמצעות תנועות אנכיות בנות שני חלקים

כאשר אתה גורר את אצבעך כלפי מעלה ואז כלפי מטה על המסך, יחידת הקריאה משתנה. יחידת הקריאה משתנה לדף, פסקה, שורה, מילה, תו ואז ברירת המחדל. כאשר אתה גורר את אצבעך כלפי מטה ואז כלפי מעלה על המסך, סדר יחידות הקריאה מתהפך.

במסך היישומים, הקש על הגדרות ← נגישות ← ראייה ← TalkBack ← הגדרות ← נהל תנועות ← תנועות אנכיות בנות שני חלקים ← עבור באופן מחזורי בין רמות פירוט של קריאה. אתה יכול להאזין לטקסט שבסמוך לטקסט הנוכחי שנבחר תוך שימוש ביחידת הקריאה הנוכחית. להאזנה למקטע הטקסט הבא, גרור את אצבעך כלפי מטה או ימינה על המסך. בנוסף, אתה יכול להאזין לטקסט הקודם לטקסט הנוכחי שנבחר תוך שימוש ביחידת הקריאה הנוכחית. כדי להאזין למקטע הטקסט הקודם, גרור את האצבע כלפי מעלה או לצד שמאל על המסך.



## השהיית המשוב הקולי

פתח את תפריט ההקשר הגלובלי באמצעות גרירת אצבעך כלפי מטה ואז ימינה על המסך בתנועה רצופה מבלי לשחרר אותה. בחירה באפשרות **השהיית משוב** בחלקו השמאלי העליון של המסך, תעביר את המשוב הקולי למצב השהיה.

לאחר השהיית המשוב הקולי, ניתן להפעיל אותו שוב על-ידי הפעלת המסך או באמצעות שיטות אחרות. כדי לשנות את שיטת החזרה למשוב קולי, במסך היישומים, הקש על **הגדרות** ← **נגישות** ← **ראייה** ← **TalkBack** ← **הגדרות** ← **המשך מהשעיה**. לאחר מכן, בחר אחת מהאפשרויות.

כדי לשנות את מחוות קיצור הדרך לפתיחת תפריט ההקשר הגלובלי, עיין ב-**קביעת ההגדרות עבור מחוות קיצור דרך**.

## השימוש בתכונת הניווט המהיר

עם תכונת הניווט המהיר, תוכל להיכנס לתפריטים באמצעות ציור מעגל על המסך ללא צורך בגלילת המסך כלפי מעלה או מטה כדי לבחור פריט.

פתח את תפריט ההקשר הגלובלי באמצעות גרירת אצבעך כלפי מטה ואז ימינה על המסך בתנועה רצופה מבלי לשחרר אותה. הקש ממושכות על המסך וצייר באצבעך מעגל סביב התפריט כדי לחקור את התפריטים. לאחר מכן, שחרר את אצבעך כאשר אתה שומע את האפשרות **ניווט מהיר**. הקש שוב על המסך וצייר באצבעך מעגל סביב התפריט כדי לחקור את התפריטים. לאחר מכן, שחרר את אצבעך כאשר אתה שומע את התפריט הרצוי.

## הוספה וניהול של תוויות תמונה

באפשרותך להצמיד תוויות לתמונות שעל המסך. המכשיר קורא את התוויות בקול רם כאשר הפריטים נבחרים. הוסף תוויות לתמונות שאינן מתוייגות באמצעות תפריט ההקשר המקומי.

פתח את תפריט ההקשר המקומי באמצעות גרירת אצבעך כלפי מעלה ואז ימינה על המסך בתנועה רצופה מבלי לשחרר אותה. הקש ממושכות על המסך וצייר באצבעך מעגל סביב התפריט כדי לחקור את התפריטים. כאשר אתה שומע את תפריט הוספת התוויות, שחרר את האצבע כדי להוסיף תוויות.

כדי להציג את התוויות, במסך היישומים, הקש על **הגדרות** ← **נגישות** ← **ראייה** ← **TalkBack** ← **הגדרות** ← **נהל תוויות בהתאמה אישית**.

## קביעת הגדרות עבור TalkBack

לנוחיותך, תוכל להתאים לצרכיך את הגדרות TalkBack.

במסך היישומים, הקש על **הגדרות** ← **נגישות** ← **ראייה** ← **TalkBack** ← **הגדרות**. לחלופין, פתח את תפריט ההקשר הגלובלי באמצעות גרירת אצבעך כלפי מטה ואז ימינה על המסך בתנועה רצופה מבלי לשחרר אותה. לאחר מכן, גרור את אצבעך לפינה הימנית העליונה של המסך ושחרר אותה כאשר האפשרות **הגדרות TalkBack** מושמעת.

- **עוצמת קול דיבור:** כוונן את רמת עוצמת הקול של המשוב הקולי.
- עוצמת הקול של המשוב הקולי עשויה להשתנות בהתאם לעוצמת הקול של המדיה. לכוונן עוצמת השמע במהלך האזנה למשוב הקולי, לחץ מעלה או מטה על כפתור עוצמת הקול. לחלופין, במסך היישומים, הקש על **הגדרות** ← **צליל** ← **עוצמת קול**, ולאחר מכן גרור את סרגל כיוון עוצמת הקול ימינה או שמאלה.
- **השתמש בשינויי גובה צליל:** הגדר את המכשיר להקראה בקול של טקסט בגובה צליל נמוך כשהוא מוקלד באמצעות לוח המקשים.
- **הגיית הקלדה:** הגדר את המכשיר להקראה בקול של טקסטים או סמלים שהוזנו באמצעות המקלדת. ניתן גם להגדיר את סוג המקלדת שעליו תחיל תכונה זו.
- **דבר כשהמסך כבוי:** הגדר את המכשיר לספק משוב קולי כשהמסך כבוי.
- **השתמש בחיישן קירבה:** הגדר את המכשיר להשהיית המשוב הקולי כאשר אתה מניח את ידך על החיישן המותקן בחלקו העליון של המכשיר. להחזרת המשוב הקולי, הקש על המסך.
- **נער כדי להתחיל בקריאה רציפה:** הגדר את המכשיר לקרוא בקול רם את הטקסט המופיע על המסך כאשר אתה מנער את המכשיר. ניתן לבחור מתוך מגוון מהירויות ניעור.
- **אמור את זהות המתקשר:** הגדר את המכשיר לקרוא בקול את שם המתקשר בעת קבלת שיחה נכנסת.
- **משוב ברטט:** הגדר את המכשיר להפעיל רטט כאשר אתה חוקר את המסך.
- **משוב קולי:** הגדר את המכשיר להשמעת צליל כאשר אתה מבצע פעולות כמו גלילת המסך ועוד.

- **מיקוד אודיו לדיבור:** הגדר את המכשיר להנמכת עוצמת הקול של ניגון מדיה כשהמכשיר קורא פריט בקול רם.
- **עוצמת הצליל:** כוון את עוצמת הקול של ניגון צלילים כאשר אתה נוגע במסך כדי לשלוט בו. תכונה זו זמינה כאשר התכונה **משוב קולי** מופעלת.
- **חקור על ידי מגע:** הגדר את המכשיר להקראת פריטי התפריט הנמצאים תחת אצבעך. לדוגמה, בעת הקשה על **יישומים** במסך הבית באצבע, המכשיר מקריא '**יישומים**'. כדי לבחור באפשרות **יישומים**, שחרר את האצבע מהפריט, והקש במקום כלשהו במסך פעמיים במהירות. ניתן לעבור לדף הרצוי על-ידי גלילת המסך שמאלה או ימינה בשתי אצבעות. לפרטים אודות שליטה במסך באמצעות התכונה 'חקור על ידי מגע', עיין ב-**שליטה במסך באמצעות מחוות אצבע**.
- **גלילה אוטומטית של רשימות:** הגדר את המכשיר לגלול אוטומטית את הרשימה שאינה מוצגת על המסך ולקרוא בקול את הפריטים.
- **בחירה בהקשה אחת:** הגדר את המכשיר לפתוח את הפריט שנבחר באמצעות הקשה אחת.
- **הפעל את מערך השיעור "חקור באמצעות מגע":** הצג את מערך השיעור על השימוש בתוכנה חקור על ידי מגע.
- **נהל תנועות:** הקצה פעולות שיבוצעו באמצעות מחוות אצבע. לפרטים, עיין ב-**קביעת הגדרות של מחוות אצבע**.
- **נהל תוויות בהתאמה אישית:** הצג את התוויות שהוספת.
- **המשך מהשעיה:** בחר שיטה להחזרת המשוב הקולי.
- **הגדרות מפתח:** הגדר אפשרויות עבור פיתוח יישומים.

## שימוש במכשיר כשהמסך כבוי

- הגדר את המכשיר לכיבוי עקבי של המסך כדי לשמור על פרטיות תוכן המסך שלך. המסך אינו נדלק בלחיצה על לחצנים חיצוניים או בהקשה על המסך. בנוסף, תכונות פעילות אינו נכבות. במסך היישומים, הקש על **הגדרות** ← **נגישות** ← **ראייה**, ולאחר מכן סמן את התיבה **מסך מוחשך**. ניתן להפעיל או לכבות תכונה זו על-ידי לחיצה על כפתור ההפעלה פעמיים.

## שימוש בתכונה Rapid key input

הגדר את המכשיר להזנת תו בעת שחרור האצבע מהתו על לוח המקשים. באפשרותך להשתמש בתכונה זו כדי להזין תווים במקום לשחרר את האצבע ולהקיש פעמיים על המסך. במסך היישומים, הקש על **הגדרות** ← **נגישות** ← **ראייה**, ולאחר מכן סמן את התיבה **קלט באמצעות מקש מהיר**.

## הקראת סיסמאות

הגדר את המכשיר להקראת סיסמאות כאשר אתה מזין סיסמה בזמן ש-TalkBack מופעל. השתמש בתכונה זו כדי לוודא שאתה מזין את הסיסמה הנכונה. במסך היישומים, הקש על **הגדרות** ← **נגישות** ← **ראייה**, ולאחר מכן סמן את התיבה **אמור סיסמאות**.

## הגדרת התכונות טקסט לדיבור

- שנה את ההגדרות עבור תכונות הטקסט לדיבור שבהן נעשה שימוש כאשר TalkBack מופעל, למשל שפות, מהירות ועוד.
- במסך היישומים, הקש על **הגדרות** ← **נגישות** ← **ראייה** ← **אפשרויות טקסט לדיבור**, ולאחר מכן השתמש בפונקציות הבאות:
- **מנוע טקסט לדיבור של Samsung / מנוע טקסט-לדיבור של Google:** בחר מנוע עבור התכונה טקסט לדיבור.
  - **קצב דיבור:** בחר מהירות עבור תכונת הטקסט לדיבור.
  - **האזן לדוגמה:** האזן לטקסט מדובר לדוגמה. אם המכשיר אינו יכול לקרוא דוגמאות בקול רם, הקש על  ← **התקן נתוני קול** כדי להוריד ולהתקין את נתוני הקול עבור התכונה טקסט לדיבור.
  - **מצב שפת ברירת המחדל:** הצג את הסטטוס של מערך השפה הנוכחי עבור התכונה טקסט לדיבור.

## הזנת טקסט באמצעות המקלדת

כדי להציג את המקלדת, הקש על שדה הזנת הטקסט, ולאחר מכן הקש פעמיים במהירות במקום כלשהו במסך.

כאשר אתה נוגע במקלדת באצבעך, המכשיר קורא בקול את התו הנמצא תחת אצבעך. עם שמיעת התו הרצוי, שחרר את אצבעך מהמסך כדי לבחור בו. התו יוזן והמכשיר יקרא את הטקסט בקול רם.

אם התכונה **קלט באמצעות מקש מהיר** אינה מופעלת, שחרר את אצבעך מהתו הרצוי ואז הקש במהירות פעמיים על נקודה כלשהי במסך. כדי להפעיל את תכונת הקלט המהיר, במסך היישומים, הקש על **הגדרות** ← **נגישות** ← **ראייה**, ולאחר מכן סמן את התיבה **קלט באמצעות מקש מהיר**.

## הזנת תווים נוספים

הקש ממושכות על לחצן במקלדת. אם קיימים תווים נוספים באמצעות לחצן זה, יופיע מעל המקלדת חלון קופץ עם התווים הנוספים. לבחירת תו, גרור את האצבע על המסך עד להישמע התו הרצוי ואז שחרר אותה.

## שינוי שפת הקלט של המקלדת

כדי להוסיף שפות קלט, במסך היישומים, הקש על **הגדרות** ← **שפה ומקלדת**. לאחר מכן, הקש על **⚙️ שלצד מקלדת של Samsung** ← **בחר שפות קלט**, ולאחר מכן בחר את השפות הרצויות. לשינוי שפת הקלט של המקלדת תוך כדי הזנת טקסט, הקש ממושכות על **🌐**, ולאחר מכן בחר בשפה הרצויה.

## עריכת טקסט



השתמש בתפריט ההקשר המקומי כדי להזיז את הסמן או כדי להעתיק ולהדביק טקסט. פתח את תפריט ההקשר המקומי באמצעות גרירת אצבעך כלפי מעלה ואז ימינה על המסך בתנועה רצופה מבלי לשחרר אותה. הקש ממושכות על המסך וצייר באצבעך מעגל סביב התפריט כדי לחקור את התפריט. לאחר מכן, שחרר את אצבעך כאשר אתה שומע את האפשרות **שנה רמת פירוט**. הקש שוב על המסך וצייר מעגל סביב התפריט כדי לחקור את התפריטים. לאחר מכן, שחרר את אצבעך כאשר אתה שומע את יחידת הקריאה הרצויה. לנוחיותך, הגדר את יחידת הקריאה למילה או תו בעת עריכת טקסט. במצב בחירה, המכשיר בוחר טקסט בהתאם לרמת הקריאה שנבחרה.

גרור את אצבעך מעלה, מטה, שמאלה או ימינה כדי להאזין לטקסט. כשהטקסט הרצוי לעריכה נקרא בקול, ניתן להשתמש בפעולות הבאות:

- מחיקת טקסט: הקש על מקש ה-delete במקלדת.
- בחירת טקסט באמצעות מצב בחירה: הפעל את מצב בחירה כדי לבחור טקסט ולהאזין לו. להפעלת מצב הבחירה, פתח את תפריט ההקשר המקומי ובחר באפשרות **שליטה בסמן** ← **התחל מצב בחירה**. גלול את המסך שמאלה או ימינה כדי להאזין לטקסט שלפני או סמוך לטקסט הנבחר. להשבתת מצב הבחירה, פתח את תפריט ההקשר המקומי ובחר באפשרות **שליטה בסמן** ← **סיים מצב בחירה**.
- בחירת הטקסט כולו: פתח את תפריט ההקשר המקומי ובחר באפשרות **שליטה בסמן** ← **בחר הכל**. כל הטקסט במסמך ייבחר.
- העתקה או חיתוך טקסט: בחר טקסט באמצעות תפריט ההקשר המקומי. לאחר מכן, פתח את תפריט ההקשר המקומי ובחר באפשרות **שליטה בסמן**. בחר באפשרות **העתק** כדי להעתיק את הטקסט הנבחר, או בחר באפשרות **גזור** כדי לגזור את הטקסט הנבחר. הטקסט שנבחר מועתק ללוח.
- הדבקת טקסט: הנח את הסמן בנקודה הרצויה להדבקת הטקסט, פתח את תפריט ההקשר המקומי ולאחר מכן בחר באפשרות **שליטה בסמן** ← **הדבק**.

## הזנת טקסט באמצעות הקול

ניתן להזין טקסט באמצעות קול. כדי להציג את המקלדת, הקש על שדה הזנת הטקסט, ולאחר מכן הקש פעמיים במהירות במקום כלשהו במסך.

כאשר את מקיש ומחזיק את , המכשיר מציג חלון קופץ עם אפשרויות המקלדת. גרור את אצבעך על המסך בתנועה רציפה. כאשר האפשרות  נבחרת, שחרר את אצבעך. לאחר מכן, אמור את המילים שברצונך להזין בשדה הטקסט. המילים הנאמרות יופיעו כטקסט במסך, והמכשיר יקריא אותן בקול.

כדי להזין טקסט נוסף, בחר בלחצן המיקרופון ואמור את המילים.

## שינוי שפת הקלט



בעת הזנת טקסט באמצעות קול, בחר באפשרות **עברית (ישראל)** ובחר שפה כדי לשנות את שפת הקלט.

כדי להוסיף שפות לרשימה, בחר באפשרות **עברית (ישראל)** ← **הוסף שפות נוספות**, בטל את הבחירה באפשרות **אוטומטי**, ולאחר מכן בחר את השפות הרצויות.

## הקראת מידע ממסמכים או תמונות

צלם תמונות, מסמכים או כרטיסי ביקור, חלץ מהם את הטקסט וקרא אותו. המכשיר יודע לקרא בקול גם את פרטי הצבע וההדפס בעת צילום תמונות צבעוניות או בעלות הדפסים. היכנס ל-Samsung Apps, הורד והתקן את **קורא אופטי**.  
הקש על **קורא אופטי** במסך היישומים.  
כדי לבחור שפות לזיהוי, בחר באפשרות: **← שפה ומקלדת**.

## שימוש במצב מסמך

מצב ברירת המחדל של יישום זה הוא מצב מסמך. בעת השימוש במצב צבע/דפוס, בחר באפשרות  כדי לעבור למצב מסמך. במצב מסמך, כאשר אתה מצלם מסמכים או כרטיסי ביקור, המכשיר מציג את הטקסט שחולץ.  
הנח עצם על משטח שטוח ובחר באפשרות . לאחר הפעלת TalkBack, המכשיר מקריא אוטומטית את הטקסט המופיע על המסך לאחר צילום תמונה.  
לחילוץ טקסט מתמונה השמורה במכשיר, בחר באפשרות: **← טען תמונה**.  
כדי להקריא בקול את הטקסט המופיע על המסך כש-TalkBack כבוי, בחר באפשרות: **← טקסט לדיבור**.

## שימוש במצב צבע/דפוס

כדי להשתמש במצב צבע/דפוס, הפעל את TalkBack.  
בחר ב- כדי לעבור למצב צבע/דפוס. במצב צבע/דפוס, המכשיר מציג את פרטי הצבע וההדפס של נושאי הצילום בעת צילום תמונות. המכשיר מזהה פריטים, כמו צבעים והדפסים שכיחים. מצב זה עוזר למשתמשים לקוויי ראייה לבחור את הצבעים או ההדפסים הרצויים.  
צלם את האובייקט שבתוך העינית של המכשיר ובחר . המכשיר יצלם תמונה ויזהה את הצבע וההדפס של האובייקט. לאחר שזיהה את האובייקט, המכשיר מקריא אוטומטית את המידע הנוגע לצבעים ולהדפסים של אותו אובייקט.  
תוצאות מידע הצבעים עשויות להשתנות, בהתאם לתנאי התאורה. הקפד לצלם תמונות במצב צבעים ודפוסים בתנאי תאורה בהירה. 

## שינוי גודל הגופן

השתמש באפשרות זו כדי לשנות את גודל הגופן. המכשיר מאפשר שימוש בגופנים במגוון גדלים על מנת להתאים את המכשיר למשתמשים לקויי ראייה. ייתכן שבחלק מהיישומים לא ניתן יהיה להגדיר את גודל הגופן כ **ענק**.

במסך היישומים, הקש על **הגדרות** ← **נגישות** ← **ראייה** ← **גודל גופן**.

## הגדלת המסך

השתמש בתכונה זו כדי להגדיל את המסך ולהתמקד באזור ספציפי.

במסך היישומים, הקש על **הגדרות** ← **נגישות** ← **ראייה** ← **מחוות הגדלה**, ולאחר מכן גרור את המתג **מחוות הגדלה** ימינה.

- הגדלה והקטנה של התצוגה: הקש על המסך שלוש פעמים במהירות כדי להתמקד באזור ספציפי. הקש שוב על המסך שלוש פעמים במהירות כדי לחזור לתצוגה הקודמת.
- חקירת המסך על-ידי גלילה: השתמש בשתי אצבעות כדי לגלול את המסך המוגדל.
- כוונן יחס הזום: הקש בשתי אצבעות על המסך המוגדל. לאחר מכן, פסק שתי אצבעות או קרב אותן זו לזו כדי לשנות את היחס.
- לא ניתן להגדיל מקלדות במסך.
- כאשר תכונה זו מופעלת, ייתכן שהדבר ישפיע על ביצועים של יישומים מסוימים, כגון **טלפון** ו **מחשבון**.



## הגדרת תזכורות להודעות

השתמש בתכונה זו כדי לקבל תזכורות להתראות שטרם בדקת במרווח הזמנים המוגדר.

במסך היישומים, הקש על **הגדרות** ← **נגישות** ← **ראייה** ← **תזכורת להודעות**, ולאחר מכן גרור את המתג **תזכורת להודעות** ימינה.

להגדרת מרווח הזמן בין תזכורות, הקש על **מרווח זמן לתזכורת**.



## הפיכת צבעי התצוגה

השתמש בתכונה זו כדי לשפר את נראות המסך ולסייע למשתמשים לזהות בקלות רבה יותר את הטקסט המופיע על המסך. כאשר תכונה זו מופעלת, המכשיר מציג תמונת נגטיב ההופכת את צבעי המסך. הפיכת צבעי המסך מגבירה את הניגודיות בין השחור ללבן. במסך היישומים, הקש על **הגדרות** ← **נגישות** ← **ראייה**, ולאחר מכן סמן את התיבה **צבעי נגטיב**.

## כוונון צבע

השתמש בתכונה זו כדי להתאים את האופן שבו הצבעים מוצגים במסך, אם אתה מתקשה להבדיל בין הצבעים השונים. המכשיר משנה את הצבעים לצבעים מזהים יותר.

1 במסך היישומים, הקש על **הגדרות** ← **נגישות** ← **ראייה** ← **כוונון צבע**.

2 גרור את המתג **כוונון צבע** ימינה.

3 הקש על **התחל**.

4 סדר את אריחי הצבעים לפי מידת הדמיון שלהם, החל מצבע הבסיס.

5 בסיום התאמת הצבעים, הקש על **סיום**.

אם ניתן כעת להבחין בצבעים, אין צורך בכוונון נוסף.

6 אם לא ניתן להבחין בצבעים, הקש על **מצלמה** או על **תמונה**.

7 גרור את סרגל כוונון הצבע לשמאל או לימין והקש על **סיום**.

כדי לכוון מחדש את הצבע, הקש על **⋮** ← **כוון מחדש צבע**.

## הגדרת התראות במבזק

הגדר את המבזק להבהב כאשר יש שיחות נכנסות, הודעות חדשות או התראות. במסך היישומים, הקש על **הגדרות** ← **נגישות** ← **שמיעה**, ולאחר מכן סמן את התיבה **התראת Flash**.

## כיבוי כל הצלילים במכשיר

הגדר את המכשיר להשתקת כל הצלילים, כולל צלילי מדיה וכן קולו של המתקשר תוך כדי שיחה. במסך היישומים, הקש על **הגדרות** ← **נגישות** ← **שמיעה**, ולאחר מכן סמן את התיבה **כיבוי כל הצלילים במכשיר**.

## התאמה אישית של הגדרות כתובית

### כתוביות Samsung

במסך היישומים, הקש על **הגדרות** ← **נגישות** ← **שמיעה** ← **כתוביות Samsung (CC)**, ולאחר מכן גרור את המתג **כתוביות (CC)** ימינה.

השתמש באפשרויות הבאות:

- **יישור:** שנה את מיקום הכתובית.
- **גופן:** שנה את סוג הגופן.
- **גודל גופן:** שנה את גודל הגופן.
- **שוליים:** שנה את הקצה של טקסט הכתובית.
- **גופן:** כוון את השקיפות ושנה את צבע הטקסט.
- **מצב צבע הרקע:** כוון את השקיפות ושנה את צבע הרקע של תיבת הכתובית.
- **חלון הכיתוב:** כוון את השקיפות ושנה את צבע חלון הכתובית.

## כתוביות Google

במסך היישומים, הקש על הגדרות ← נגישות ← שמיעה ← כתוביות Google (CC), ולאחר מכן גרור את מתג כתוביות Google (CC) ימינה.

השתמש באפשרויות הבאות:

- **שפה:** בחר את שפת התצוגה של הכתובית.
- **גודל טקסט:** שנה את גודל הגופן.
- **סגנון כיתוב:** שנה את סגנון הכתובית.

## כוונון איזון הצליל

הגדר את המכשיר לכוונון איזון הצליל בעת שימוש בשתי אוזניות.

לכוונון איזון הצליל, חבר למכשיר אוזנייה כפולה. במסך היישומים, הקש על הגדרות ← נגישות ← שמיעה ← איזון צליל. גרור את סרגל הכונון לשמאל או לימין וכוון את איזון הצליל, לאחר מכן הקש על הגדר.

## שימוש בשמע מונו

הגדר את המכשיר להפעלת צליל מונו בעת האזנה לשמע עם אוזנייה אחת. באפשרותך להשתמש במצב זה אם יש לך לקות שמיעה או במצבים בהם אתה מעדיף להשתמש באוזנייה אחת בלבד. במסך היישומים, הקש על הגדרות ← נגישות ← שמיעה, ולאחר מכן סמן את התיבה שמע מונו.

## שימוש בגלאי בכי תינוק

הגדר את המכשיר לזיהוי בכי של תינוק והתראה באמצעות רטט.

במסך היישומים, הקש על הגדרות ← נגישות ← שמיעה ← חיישן 'בכי של תינוק', ולאחר מכן גרור את המתג חיישן 'בכי של תינוק' ימינה.

הקש על ► כדי להפעיל את תכונת גילוי הקול. כשהמכשיר יזהה צלילים, הוא ירטוט. כדי להגדיר הבהוב מבזק עבור גילוי קול, הקש על ⚙️: הגדרות, ולאחר מכן סמן את התיבה התראת Flash.

## שימוש ברטט אוטומטי

הגדר את המכשיר להפעלת רטט כאשר מושמעים צלילים ביישומים שהורדו, כמו משחקים למשל. במסך היישומים, הקש על הגדרות ← נגישות ← שמיעה, ולאחר מכן סמן את התיבה רטט אוטומטי.

ייתכן שיישומים מסוימים אינם תומכים בתכונה זו.



## שימוש בתפריטים מסייעים

### הצגת סמל קיצור דרך מסייע

הגדר את המכשיר להציג סמל קיצור דרך מסייע. באפשרותך להשתמש בסמל זה כדי להיכנס ליישומים, תכונות והגדרות באמצעות הקשה על תפריטים מסייעים בסמל. שלוט במכשיר באמצעות הקשה על תפריטי הסיוע שבסמל קיצור הדרך, מבלי לחקור את המסך. בעת הפעלת תכונה זו, מצב נגיעה קלה מופעל.

1 במסך היישומים, הקש על הגדרות ← נגישות ← מיומנות ואינטראקציה ← תפריט מסייע.

2 גרור את המתג תפריט מסייע ימינה.

סמל קיצור הדרך המסייע יופיע בפינה הימנית התחתונה של המסך.

3 הקש על היד החזקה כדי להזיז את סמל קיצור הדרך המסייע למיקום הנוח ביותר.

### גישה לתפריטים מסייעים

סמל קיצור הדרך המסייע מופיע על המסך כסמל צף, דבר המאפשר גישה קלה לתפריטי הסיוע מכל מסך.

הקשה על סמל קיצור הדרך המסייע תגרום לסמל להתרחב מעט כך שהתפריטים המסייעים יופיעו על הסמל. הקש על החץ מעלה או מטה כדי לעבור לחלוניות אחרות או לגלול את המסך מעלה או מטה ולבחור תפריטים אחרים.

## שימוש בסמן

בתפריט המסייע, הקש על **סמן**. במסך יופיעו סמן ואזור מגע שבו ניתן לשלוט בסמן. באפשרותך לשלוט במסך באמצעות תנועות קטנות של האצבע באזור המגע. גרור את אצבעך על שטח המגע כדי להזיז את הסמן. בנוסף, הקש על המסך כדי לבחור פריטים תחת הסמן.

השתמש באפשרויות הבאות:

•  $\ll / \gg$  : בחר פריט או גלול שמאלה או ימינה במסך.

•  $\swarrow / \searrow$  : גלול את המסך מעלה או מטה.

•  $\nabla$  : הזז את אזור המגע למיקום אחר.

•  $\times$  : סגור את אזור המגע.

כדי לשנות את הגדרות הסמן, במסך היישומים, הקש על **הגדרות** ← **נגישות** ← **מיומנות ואינטראקציה** ← **תפריט מסייע**, גרור את המתג **תפריט מסייע** ימינה, ולאחר מכן השתמש באפשרויות תחת **הגדרות לוח המגע והסמן**.

## שימוש בתפריטים מסייעים מתקדמים

הגדר את המכשיר להצגת תפריטים מסייעים מורחבים ביישומים נבחרים. לדוגמה, כשאתה מפעיל את **הודעות**, יופיעו בתפריט המסייע פונקציות חיפוש ויצירת הודעות.

במסך היישומים, הקש על **הגדרות** ← **נגישות** ← **מיומנות ואינטראקציה** ← **תפריט מסייע** ← **Assistant plus**, גרור את המתג **Assistant plus** ימינה, ולאחר מכן בחר יישומים.

## עריכת התפריטים המסייעים

באפשרותך להשתמש בתכונה זו כדי לערוך את התפריטים בסמל קיצור הדרך המסייע.

במסך היישומים, הקש על **הגדרות** ← **נגישות** ← **מיומנות ואינטראקציה** ← **תפריט מסייע**, גרור את המתג **תפריט מסייע** ימינה, ולאחר מכן הקש על **עריכה**. להוספה או מחיקה תפריטים, הקש על  $\oplus$  או על  $\ominus$ .

## הדלקת המסך באמצעות התכונה מחוות באוויר

השתמש בתכונת המחוות באוויר כדי להדליק את המסך באמצעות הזזת ידך מעל החיישן שבחלקו העליון של המסך. באפשרותך להדליק את המסך מבלי ללחוץ על הלחצן. כאשר אתה משתמש בתכונה זו, הנח את המכשיר על משטח שטוח או החזק את המכשיר היטב כדי למנוע תזוזה שלו. במסך היישומים, הקש על הגדרות ← נגישות ← מיומנות ואינטראקציה ← הפעלה בריחוף, וגרור את המתג הפעלה בריחוף ימינה.

## שימוש בגלילה חכמה

הגדר את המכשיר לגלילת המסך למעלה או למטה על-ידי הטיית ראשך או הטיית המכשיר. באפשרותך להשתמש בתכונה זו במהלך הצגת דוא"ל או דפי אינטרנט.

במסך היישומים, הקש על הגדרות ← נגישות ← מיומנות ואינטראקציה ← גלילה חכמה, ולאחר מכן גרור את המתג גלילה חכמה ימינה.

השתמש באפשרויות הבאות:

- **הטיית הראש:** הגדר את המכשיר לגלילת המסך למעלה או למטה כאשר אתה מטה את ראשך כלפי מעלה או מטה.
- **הטיית ההתקן:** הגדר את המכשיר לגלילת המסך למעלה או למטה כאשר אתה מטה את המכשיר כלפי מעלה או מטה.
- **מהירות:** כוונן את המהירות לגלילת המסך.
- **תצוגת משוב חזותי:** הגדר את המכשיר להצגת משוב חזותי כאשר המכשיר מזהה את פעולתך.

## אפשרויות השהיית הקשה והחזקה

הגדר את זמן הזיהוי להקשה על המסך ולהחזקת המסך.  
במסך היישומים, הקש על הגדרות ← נגישות ← מיומנות ואינטראקציה ← השהיית הקשה והחזקה, ולאחר מכן בחר באחת מהאפשרויות.

## שימוש במצב בקרת אינטראקציה

הפעל את מצב בקרת האינטראקציה כדי להגביל את תגובת המכשיר לקלט במהלך השימוש ביישומים. השתמש במצב זה כאשר הינך מעוניין לאפשר לאחרים שליטה וגישה מוגבלת בלבד בתכני המדיה והנתונים שלך.

- 1 במסך היישומים, הקש על הגדרות ← נגישות ← מיומנות ואינטראקציה ← בקרת אינטראקציה.
  - 2 גרור את המתג בקרת אינטראקציה ימינה.
  - 3 לחץ בו-זמנית על כפתור הבית ועל כפתור עוצמת הקול והחזק, במהלך השימוש ביישום.
  - 4 התאם את גודל המסגרת או צייר קו סביב האזור שאתה רוצה להגביל.
  - 5 הקש על סיום.
- המכשיר מציג את האזור המוגבל. אם אתה מקיש על המסך או לוחץ על לחצנים, כמו כפתור הבית, הם לא יעבדו באזור זה.
- לכיבוי מצב בקרת אינטראקציה, לחץ ממושכות על כפתור הבית וכפתור עוצמת הקול בו-זמנית.

## מענה או סיום שיחות

הגדר את שיטת המענה לשיחות וסיומן.

במסך היישומים, הקש על **הגדרות** ← **נגישות** ← **קבלה וסיום של שיחות**.

השתמש באפשרויות הבאות:

- **לחיצה על לחצן הבית:** הגדר את המכשיר להשיב לשיחה עם לחיצה על כפתור הבית.
- **בקרה קולית:** הגדר את המכשיר להשיב לשיחה באמצעות פקודות קוליות.
- **נפנוף ביד מעל להתקן:** כאשר נכנסת שיחה, העבר את ידך שמאלה ולאחר מכן ימינה מעל לחיישן למענה לשיחה.
- **לחיצה על לחצן ההפעלה:** הגדר את המכשיר לסיים שיחה עם לחיצה על כפתור ההפעלה.

## שימוש במצב נגיעה קלה

הגדר את המכשיר לשלוט בשיחות נכנסות או בהתראות על-ידי הקשה על הלחצן במקום גרירתו. כאשר נשמעת התראה או כאשר נכנסת שיחה, הקש על הלחצן כדי להפסיק את ההתראה או לענות לשיחה במקום לגרור את הלחצן.

במסך היישומים, הקש על **הגדרות** ← **נגישות**, ולאחר מכן סמן את התיבה **מצב נגיעה קלה**.

## קביעת הגדרות הנגישות

### שמירת הגדרות הנגישות לקובץ

יצא את הגדרות הנגישות הנוכחיות לקובץ.

במסך היישומים, הקש על **הגדרות** ← **נגישות** ← **נהל נגישות** ← **ייבוא/ייצוא**, בחר אפשרות ייצוא, ולאחר מכן הקש על **אישור**. קובץ הגדרות הנגישות יישמר במקום האחסון שנבחר.



## יבוא קובץ הגדרות נגישות

יבא קובץ הגדרות נגישות ועדכן את ההגדרות הנוכחיות.

במסך היישומים, הקש על **הגדרות** ← **נגישות** ← **נהל נגישות** ← **יבוא/ייצוא**, ולאחר מכן בחר באפשרות יבוא. בחר קובץ ליבוא והקש על **סיום** ← **אישור**. הגדרות הנגישות יעודכנו בהתאם לקובץ המיובא.

## שיתוף קובצי הגדרות נגישות

שתף את קובצי הגדרות הנגישות עם אחרים בדואר אלקטרוני או באמצעות Wi-Fi Direct, Bluetooth ועוד.

במסך היישומים, הקש על **הגדרות** ← **נגישות** ← **נהל נגישות** ← **שתף באמצעות**. לאחר מכן, בחר את קובצי הנגישות והקש על **סיום**. בחר שיטת שיתוף ופעל על-פי ההוראות המופיעות על המסך לשיתוף הקבצים.

## הצגת שירותי הנגישות

הצג את שירותי הנגישות המותקנים במכשיר.

במסך היישומים, הקש על **הגדרות** ← **נגישות**, וצפה ברשימת שירותי הנגישות הזמינים תחת **שירותים**.

## שימוש בתכונות מועילות אחרות

- שימוש ב-S Voice: באפשרותך להשתמש ב-S Voice כדי לבצע פונקציות שונות באמצעות פקודות קוליות. הפעל את S Voice ובצע שיחות, שלח הודעות וצפה במשימות. לפרטים, עיין ב-S Voice.
- חיפוש קולי: השתמש בפקודות קוליות לחיפוש תוכן בדפי אינטרנט. השתמש בתכונה זו כשאתה נמצא בתנועה ואין באפשרותך להשתמש בידיים להזנת טקסט. לפרטים, עיין ב-חיפוש קולי.
- שימוש בלוח התראות: גרור את שורת המצב כלפי מטה כדי לפתוח את לוח ההתראות. ניתן לצפות בשיחות שלא נענו ובהודעות חדשות, לכוון את בהירות המסך ועוד. לפרטים, עיין ב-לוחות ההתראות וההגדרה המהירות.
- מעבר למצב קל: מצב קל עושה שימוש בפריסה פשוטה יותר ובסמלים גדולים, כדי לספק חוויית משתמש קלה. ניתן להוסיף יישומים הנמצאים בשימוש תכוף או קיצורי דרך אל מסך הבית, לגישה קלה יותר. לפרטים, עיין ב-מעבר למצב קל.
- שימוש בשליטה בתנועות: שלוט במכשיר באמצעות תנועות ומחוות כף יד. לפרטים, עיין ב-שליטה בתנועות.
- שימוש בסורק האצבעות: רשום את טביעות האצבע שלך במכשיר, כדי לבטל את נעילת המסך או לאמת את סיסמת החשבון ב-Samsung. לפרטים, עיין ב-סורק טביעת אצבע.
- שימוש במצב נהיגה: שלוט במכשיר לביצוע פונקציות שונות באמצעות פקודות קוליות תוך כדי נהיגה. ניתן לקבל שיחות נכנסות, להציג הודעות, ולהאזין למוזיקה מבלי לגעת במכשיר. לפרטים, עיין ב-שימוש ברטט אוטומטי.
- שימוש בקיצורי דרך לאנשי קשר: הוסף קיצורי דרך לאנשי קשר במסך הבית כדי לבצע שיחות או לשלוח הודעות בקלות רבה יותר. לפרטים, עיין ב-הוספת קיצורי דרך לאנשי קשר במסך הבית.
- שימוש ברשמקול: הקלט או השמע תזכירים קוליים. לפרטים, עיין ב-רשמקול.

# פתרון בעיות

לפני הפנייה למרכז שירות של Samsung, נסה את הפתרונות שלהלן. ייתכן שמצבים מסוימים לא יהיו רלוונטיים למכשיר שברשותך.

## כאשר אתה מפעיל את המכשיר או בשעה שאתה משתמש בו, הוא מבקש ממך להזין את אחד מהקודים הבאים:

- סיסמה: כאשר התכונה של נעילת המכשיר מופעלת, עליך להזין את הסיסמה שהגדרת עבור המכשיר.
- PIN: בשימוש הראשון במכשיר או כאשר הדרישה לשימוש בקוד PIN מופעלת, עליך להזין את קוד ה-PIN שקיבלת עם כרטיס ה-SIM או ה-USIM שלך. באפשרותך להשבית תכונה זו על-ידי שימוש בתפריט של נעילת כרטיס ה-SIM.
- PUK: כרטיס ה-SIM או ה-USIM שלך חסום, בדרך כלל כתוצאה מהזנת קוד PIN שגוי מספר פעמים. עליך להזין את קוד ה-PUK שקיבלת מספק השירות שלך.
- PIN2: כאשר אתה ניגש לתפריט שמחייב קוד PIN2, עליך להזין את קוד ה-PIN2 שקיבלת עם כרטיס ה-SIM או ה-USIM שלך. לפרטים, פנה לספק השירות שלך.

## המכשיר מציג הודעות שגיאה ביחס לרשת או לשירות

- כאשר אתה נמצא באזורים עם אותות חלשים או קליטה באיכות ירודה, ייתכן שהקליטה תאבד. עבור לאזור אחר ונסה שוב. בשעה שאתה עובר מאזור לאזור, ייתכן שהודעות שגיאה יופיעו שוב ושוב.
- אין באפשרותך לגשת לאפשרויות מסוימות ללא מנז. לקבלת פרטים נוספים, פנה לספק השירות שלך.

## לא ניתן להפעיל את המכשיר

- כאשר הסוללה פרוקה לחלוטין, לא ניתן להפעיל את המכשיר. טען את הסוללה במלואה לפני הפעלת המכשיר.
- ייתכן שהסוללה לא הוכנסה כהלכה. הכנס את הסוללה מחדש.
- נגב את המגעים המוזהבים והכנס את הסוללה מחדש.

## מסך המגע מגיב באטיות או באופן שגוי

- אם אתה מצמיד למסך המגע מגן מסך או אביזרים אופציונליים, ייתכן שמסך המגע לא יפעל כהלכה.
- אם אתה עוטה כפפות, אם ידיך אינן נקיות בשעה שאתה נוגע במסך המגע, או אם אתה מקיש על המסך בעזרת עצמים חדים או עם קצה האצבע, מסך המגע עלול להתקלקל.
- מסך המגע עלול להתקלקל בתנאי לחות גבוהה, או בעת חשיפה למים.
- הפעל מחדש את המכשיר לניקוי שגיאות תוכנה זמניות.
- ודא שתוכנת המכשיר משודרגת לגרסה האחרונה.
- אם מסך המגע נשרט או נפגם, גש למרכז שירות של Samsung.

## המכשיר קופא או נתקל בשגיאות קריטיות

אם המכשיר קופא או נתקע, ייתכן שעליך לסגור יישומים או להכניס מחדש את הסוללה ולהפעיל את המכשיר מחדש לשחזור הפונקציונליות. אם המכשיר שלך קופא או שאינו מגיב, לחץ על לחצן ההפעלה ועל כפתור עוצמת הקול בו זמנית והחזק אותם במשך יותר מ-7 שניות כדי לבצע הפעלה מחדש.

אם שיטה זו לא פותרת את הבעיה, בצע איפוס לנתוני היצרן. במסך היישומים, הקש על **הגדרות** ← **גיבוי ואיפוס** ← **איפוס לנתוני יצרן** ← **איפוס ההתקן** ← **מחק הכל**. לפני ביצוע איפוס להגדרות היצרן, זכור להכין עותקי גיבוי של כל הנתונים החשובים ששמורים במכשיר. אם הבעיה עדיין לא נפתרת, פנה למרכז שירות של Samsung.

## שיחות לא מתחברות

- ודא שאתה מחובר לרשת הסלולרית הנכונה.
- ודא שלא הגדרת הגבלת שיחות עבור מספר הטלפון שאליו אתה מחייג.
- ודא שלא הגדרת הגבלת שיחות עבור מספר הטלפון שממנו מתבצעת השיחה.

## אנשים אחרים לא יכולים לשמוע אותך במהלך שיחה

- ודא שאינך מכסה את המיקרופון המובנה.
- ודא שהמיקרופון קרוב לפיך.
- אם אתה משתמש באוזניות, ודא שהן מחוברות כהלכה.

## נשמע הדהוד שמע במהלך שיחה

כוון את עוצמת הקול על-ידי לחיצה על כפתור עוצמת הקול, או עבור לאזור אחר.

## החיבור לרשת הסלולרית או לאינטרנט מתנתק לעתים קרובות, או שאיכות השמע ירודה

- ודא שאינך חוסם את האנטנה המובנית של המכשיר.
- כאשר אתה נמצא באזורים עם אותות חלשים או קליטה באיכות ירודה, ייתכן שהקליטה תאבד. ייתכן שאתה נתקל בבעיות קישוריות בשל בעיות בתחנת הבסיס של ספק השירות. עבור לאזור אחר ונסה שוב.
- בעת שימוש במכשיר תוך כדי תנועה, ייתכן ששירותי רשתות אלחוטיות יושבתו בשל בעיות ברשת של ספק השירות.

## סמל הסוללה ריק

מפלס המתח בסוללה נמוך. טען את הסוללה מחדש או החלף אותה.

## הסוללה לא נטענת כהלכה (עבור מטענים באישור Samsung בלבד)

- ודא שהמטען מחובר כהלכה.
- אם קוטבי הסוללה מלוכלכים, ייתכן שהסוללה לא תיטען כהלכה או שהמכשיר יכבה. נגב את המגעים המוזהבים ונסה שוב לטעון את הסוללה.
- הסוללות במכשירים מסוימים אינן ניתנות להחלפה על-ידי המשתמש. על מנת להחליף את הסוללה, גש למרכז שירות של Samsung.

## הסוללה מתרוקנת מהר יותר מבעבר

- כאשר הסוללה נחשפת לטמפרטורות גבוהות מאוד או נמוכות מאוד, ייתכן שיעילות הטעינות תרד.
- צריכת מתח הסוללה עולה בעת שימוש בתכונות של העברת הודעות או ביישומים מסוימים, כגון משחקים או האינטרנט.
- הסוללה היא מוצר מתכלה, ויעילות הטעינה מתקצרת עם הזמן.

## המכשיר חם למגע

כאשר אתה משתמש ביישומים שמחייבים שימוש ביותר מתח או ביישומים שונים בהתקן במשך פרק זמן ממושך, ייתכן שהמכשיר ירגיש חם למגע. זוהי תופעה רגילה שאינה משפיעה על תוחלת החיים של המכשיר או על ביצועיו.

## עם הפעלת המצלמה, מופיעות הודעות שגיאה

למכשיר דרוש נפח זיכרון פנוי מספיק, כמו גם מתח סוללה, לתפעול יישום המצלמה. אם מופיעות הודעות שגיאה עם הפעלת המצלמה, נסה את הפתרונות הבאים:

- טען את הסוללה או החלף אותה בסוללה טעונה במלואה.
- פנה מעט זיכרון על-ידי העברת קבצים למחשב או מחיקה של קבצים מן המכשיר.
- הפעל את המכשיר מחדש. אם לאחר שניסית ליישם את הטיפים שלעיל אתה עדיין נתקל בבעיות עם יישום המצלמה, פנה למרכז שירות של Samsung.

## איכות התמונה ירודה יותר מאשר בתצוגה המקדימה

- איכותן של תמונות עשויה להשתנות, בהתאם לסביבת הצילום ולטכניקות הצילום שנעשה בהן שימוש.
- אם אתה מצלם תמונות באזורים חשוכים, בלילה, בתוך מבנים, עלול להופיע בתמונות רעש או שהתמונות לא יהיו ממוקדות.

## עם פתיחת קבצי מולטימדיה, מופיעות הודעות שגיאה

אם אתה מקבל הודעות שגיאה או שלא ניתן להפעיל קבצי מולטימדיה במכשיר, נסה את הפתרונות הבאים:

- פנה מעט זיכרון על-ידי העברת קבצים למחשב או מחיקה של קבצים מן המכשיר.
- ודא שקובץ המוסיקה לא מוגן באמצעות ניהול זכויות דיגיטליות (DRM). אם הקובץ מוגן באמצעות DRM, ודא שיש ברשותך את הרישיון או המפתח הנחוץ להפעלת הקובץ.
- ודא שתבניות הקבצים נתמכות במכשיר. אם תבנית קובץ, כגון DivX או AC3, אינה נתמכת, התקן יישום התומך בה. לבדיקת תבניות הקובץ הנתמכות במכשיר, בקר בכתובת [www.samsung.com](http://www.samsung.com).

- המכשיר תומך בתמונות וסרטונים שצולמו באמצעות המכשיר עצמו. ייתכן שתמונות וסרטונים שצולמו באמצעות מכשירים אחרים לא יפעלו כהלכה.
- המכשיר תומך בקבצי מולטימדיה שמאושרים על-ידי ספק שירותי הרשת שלך, או ספקים של שירותים נוספים. ייתכן שתוכן מסוים שמופץ באינטרנט, כגון רינגטונים, סרטונים או טפטים, לא יפעל כהלכה.

## לא מזוהה מכשיר Bluetooth אחר

- ודא שתכונת האלחוט Bluetooth במכשיר מופעלת.
- ודא שתכונת האלחוט Bluetooth במכשיר שאליו ברצונך להתחבר מופעלת.
- ודא שהמכשיר שלך ומכשיר ה-Bluetooth השני נמצאים בטווח המקסימלי של Bluetooth (10 מ').
- אם הטיפים שלעיל לא פותרים את הבעיה, פנה למרכז שירות של Samsung.

## לא נוצר חיבור בעת חיבור המכשיר למחשב

- ודא שכבל ה-USB שבו אתה משתמש תואם למכשיר.
- ודא שמותקן במחשב מנהל ההתקן המתאים ושהוא מעודכן.
- אם אתה משתמש ב-Windows XP, ודא שמותקן במחשב Windows XP Service Pack 3 ואילך.
- ודא שמותקנים במחשב Samsung Kies או Windows Media Player 10 ואילך.

## המכשיר לא מצליח לאתר את מיקומך הנוכחי

- ייתכן שאותות GPS נחסמים על-ידי מכשולים במקומות מסוימים, למשל בתוך מבנים. במקרים אלה, הגדר את המכשיר להשתמש ברשת Wi-Fi או ברשת סלולרית לאיתור מיקומך הנוכחי.

## נתונים המאוחסנים במכשיר אבדו

תמיד צור עותקי גיבוי של כל הנתונים החשובים המאוחסנים במכשיר. אחרת, לא יהיה באפשרותך לשחזר נתונים אם הם נפגמים או אובדים. Samsung אינה אחראית לאובדן נתונים המאוחסנים במכשיר.

## יש רוח קטן סביב החלק החיצוני של מארז המכשיר

- רוח זה הוא תכונת ייצור חיונית, וייתכנו תנועות או טלטולים קלים של רכיבים פנימיים.
- עם הזמן, החיכוך בין הרכיבים עלול להרחיב מעט את הרווח.



## **זכויות יוצרים**

Copyright © 2014 Samsung Electronics

מדריך זה מוגן במסגרת חוקים בינלאומיים לזכויות יוצרים.

אין לשכפל, להפיץ, לתרגם או להעביר כל חלק שהוא ממדריך זה בכל צורה או בכל אמצעי, אלקטרוני או מכני, לרבות צילום, הקלטה או אחסון בכל מערכת לאחסון ואחזור מידע, ללא קבלת רשות בכתב מראש מ-Samsung Electronics.

## **סימנים מסחריים**

- SAMSUNG והסמל של SAMSUNG הם סימנים מסחריים רשומים של Samsung Electronics.
- Bluetooth® הוא סמל מסחרי רשום של Bluetooth SIG, Inc. בכל העולם.
- Wi-Fi®, Wi-Fi Protected Setup™, Wi-Fi CERTIFIED Passpoint™, Wi-Fi Direct™, Wi-Fi CERTIFIED™ והלוגו של Wi-Fi הם סמלים מסחריים רשומים של ה-Wi-Fi Alliance.
- כל זכויות היוצרים והסימנים המסחריים האחרים הם רכוש של בעליהם בהתאמה.