



EK-GC200

מדריך למשתמש

אודות מדריך זה

- יש לקרוא את המדריך לפני השימוש במכשיר כדי להבטיח שימוש בטוח ונכון.
- התיאורים מבוססים על הגדרות ברירת המחדל של היישום.
- התמונות וצילומי המסך עשויים להיות שונים במראה מהמכשיר עצמו.
- התוכן על מכשירך עשוי להיות שונה בכפוף לגרסת התוכנה והוא נתון לשינוי ללא הודעה מוקדמת. לקבלת הגרסה האחרונה של המדריך, עיין באתר של Samsung, www.samsung.com.
- תוכן (תוכן באיכות גבוהה) המחייב שימוש גבוה במעבד ובזיכרון ישפיע על הביצועים הכוללים של המכשיר.
- התכונות הזמינות ושירותים נוספים עשויים להיות שונים בכפוף לשימוש במכשירים או בתוכנות שונות.
- יישומים והפונקציות שלהם עשויים להשתנות בהתאם לארץ, לאזור או למפרט החומרה.
- Samsung אינה אחראית לבעיות ביצועים הנובעות מיישומים של כל ספק זולת Samsung.
- Samsung אינה אחראית לבעיות ביצועים או חוסר תאימות שייגרמו עקב עריכה של הגדרות הרישום או עקב עדכון של תוכנת מערכת ההפעלה. ניסיון לשנות את מערכת ההפעלה עלול להוביל לפעולה לא תקינה של המכשיר או של יישומים.
- תוכנה, מקורות קול, טפטים, תמונות ומדיה אחרת המסופקים עם מכשיר זה הם בעלי רישיון שימוש מוגבל. הוצאת החומרים האלה ושימוש בהם לצרכים מסחריים או אחרים הינה הפרת זכויות יוצרים. האחריות לשימוש בלתי חוקי במדיה היא לחלוטין באחריות המשתמש.
- יישומי ברירת מחדל המגיעים עם המכשיר כפופים לעדכונים וייתכן כי הם לא ייתמכו ללא התראה מוקדמת. אם יש לך שאלות לגבי יישום המסופק עם המכשיר, צור קשר עם מרכז שירות של Samsung. ליישומים שהותקנו על-ידי המשתמש, צור קשר עם ספקי השירות.
- שינוי מערכת ההפעלה של המכשיר או התקנת תוכנה ממקורות לא מוסמכים עלולה לגרום לתקלות במכשיר ולהשחתה או אובדן של נתונים. פעולות אלה הן הפרה של הסכם הרישיון של Samsung וייגרמו לפקיעת תוקף האחריות.
- מומלץ להשתמש במכשיר במדינה שבה הוא נרכש.
- יש להשתמש במכשיר זה באופן אחראי ולציית לכל החוקים והתקנות הנוגעים לשימוש בו.

סמלי הוראות

התראה: מצבים שעשויים לגרום לפציעתכם או לפציעתם של אחרים



אזהרה: מצבים שעשויים לגרום נזק למכשיר או לצידוד אחר



הערה: הערות, עצות לשימוש או מידע נוסף



זכויות יוצרים

זכויות יוצרים © Samsung Electronics 2014

מדריך זה מוגן על-ידי חוקי זכויות היוצרים הבינלאומיים.

אין להפיק מחדש, להפיץ, לתרגם או לשדר כל חלק ממדריך זה בכל צורה או בכל אמצעי, אלקטרוני או מכני, כולל העתקת מסמכים, הקלטה, או שמירה במערכות אחסון ואחזור מידע, מבלי לקבל על כך אישור כתוב מראש מ-Samsung Electronics.

סמלים מסחריים

- SAMSUNG והלוגו של SAMSUNG הם סימנים מסחריים רשומים של Samsung Electronics.
- Bluetooth® הוא סמל מסחרי רשום של Bluetooth SIG, Inc. בכל העולם.
- Adobe, הלוגו של Adobe, ו-Photoshop הם סימנים מסחריים רשומים או סימנים מסחריים של Adobe Systems Incorporated בארצות הברית ו/או במדינות אחרות.
- Wi-Fi®, Wi-Fi Protected Setup™, Wi-Fi Direct™, Wi-Fi CERTIFIED™, והלוגו של Wi-Fi הם סימנים מסחריים רשומים של ה-Wi-Fi Alliance.
- HDMI, הלוגו של HDMI והמונח 'High Definition Multimedia Interface' הם סימנים מסחריים או סימנים מסחריים רשומים של HDMI Licensing LLC.
- כל זכויות היוצרים וההסימנים המסחריים האחרים הם רכוש של בעליהם בהתאמה.



יישומים בלתי תואמים

ייתכן שחלק מהיישומים בחנות Android Play Store אינם תואמים למכשיר ולא יתאמו כהלכה לגבולות המסך.

תוכנית PlanetFirst מייצגת את המחויבות של Samsung Electronics לפיתוח בר-קיימא ואחריות חברתית באמצעות פעילויות ניהוליות ועסקיות המבוססות על מחויבות לסביבה.



מידע בטיחות וגיהות

יש לציית תמיד לאמצעי הזהירות ולעצות השימוש, על-מנת להימנע ממצבים מסוכנים ולהבטיח ביצועים מיטביים של המכשיר. ייתכן שחלק מהתכנים אינו חל על המכשיר הספציפי שלכם.

התראה: מצבים שעשויים לגרום לפציעתכם או לפציעתם של אחרים



אין לפרק או לנסות לתקן את המכשיר.

- פעולה זו עלול לגרום להתחשמלות או לנזק למכשיר.

אין להשתמש במכשיר בקרבת גזים ונוזלים דליקים או נפיצים.

- פעולה זו עלולה לגרום לשריפה או לפיצוץ.

אין להכניס למכשיר חומרים דליקים או לאחסן חומרים מסוג זה בקרבת המכשיר.

- הדבר עלול לגרום לשריפה או להתחשמלות.

אין לגעת במכשיר או בחוט החשמל של ספק הכוח בידיים רטובות.

- פעולה זו עלולה לגרום להתחשמלות.

מניעת נזק לראייה של המצולם.

- אין להשתמש במבזק בסמוך (פחות מ-1 מ') לאנשים או לבעלי-חיים. השימוש במבזק מטווח קרוב מדי לעיני המצולם עלול לגרום נזק זמני או תמידי לעיניים.

אין לנשוך או למצוץ את המכשיר או הסוללה, ויש להרחיק את המכשיר מילדים וחיות.

- פעולות כאלה עשויות להזיק למכשיר או לגרום פיצוץ או שרפה.

- ילדים וחיות עלולים להיחנק מחלקים קטנים.

- אם ילדים משתמשים במכשיר, יש לוודא שהם עושים בו שימוש נכון.

אין לחשוף את המכשיר לאור שמש ישיר או לטמפרטורות גבוהות למשך פרק זמן ממושך.

- חשיפה ממושכת לאור שמש או לטמפרטורות קיצוניות עלולה לגרום נזק קבוע לרכיבים הפנימיים של המכשיר.

יש להימנע מכיסוי המכשיר או המטען בשמיכות או בגדים.

- המכשיר עלול להתחמם, דבר העלול לגרום לעיוות של המכשיר או לשריפה.

אין להתעסק בכבל החשמל או להתקרב למטען במהלך סופת ברקים.

- פעולה זו עלולה לגרום להתחשמלות.

במידה ונוזל או אובייקט זר נכנס למכשיר, יש לנתק מיד את כל מקורות החשמל, כגון סוללה או מטען, ולפנות למרכז השירות של Samsung.

יש לציית לכל התקנות המגבילות את השימוש במכשיר באזורים מסוימים.

- יש להימנע מהפרעה למכשירים אלקטרוניים אחרים.
- יש לכבות את המכשיר בתוך כלי טיס. המכשיר עלול לגרום הפרעות לציוד הטיסה. יש לציית לכל תקנות חברת התעופה ולכבות את המכשיר בהתאם להנחיות צוות חברת התעופה.
- יש לכבות את המכשיר בקרבת ציוד רפואי. המכשיר עלול לגרום הפרעות לציוד הרפואי בבתי חולים או במתקני בריאות. יש לציית לכל התקנות, האזהרות המוצגות וההנחיות מצד הצוות הרפואי.

יש להימנע מהפרעה לקוצבי-לב.

- יש לשמור על מרחק בין מכשיר זה לקוצב לב מכל סוג שהוא על מנת למנוע הפרעה אפשרית, בהתאם להמלצת יצרן הציוד וקבוצות מחקר. אם קיים יסוד לחשד שהמכשיר מפריע לפעולתו התקינה של קוצב-לב או מכשיר רפואי אחר, יש לכבות מיד את המכשיר וליצור קשר עם יצרן קוצב-הלב או המכשיר הרפואי לקבלת הנחיות.

אין להשתמש במכשיר בזמן שהוא נטען.

- פעולה זו עלולה לגרום להתחשמלות.

יש לטפל במכשיר ובמטען בזהירות ובתום השימוש יש להשליך אותם בזהירות.

- אסור להשליך את הסוללה והמטען לאש. אסור להניח את הסוללה והמכשיר על מכשירי חימום כגון מיקרוגל, תנור או רדיאטור, ולא בתוכם. המכשיר עלול להתפוצץ עקב חימום יתר. בתום השימוש יש להשליך את הסוללה והמטען בהתאם לכל התקנות המקומיות.
- אסור למעוך או לנקב את המכשיר.
- אין לחשוף את המכשיר ללחץ חיצוני חזק. לחץ כזה עשוי להוביל לקצר פנימי ולהתחממות יתר.

יש להגן על המכשיר, הסוללה והמטען מפני נזק.

- אסור להשתמש במטען או בסוללה פגומים.

אין להשתמש או לשמור את המכשיר באזורים בעלי ריכוזים גבוהים של אבק או חלקיקי חומר באוויר.

- אבק וחומרים זרים עשויים לשבש את פעולת המכשיר או לגרום שרפה או התחשמלות.

יש למנוע מהשקע הרב-תכליתי והקצה הקטן של המטען לבוא במגע עם חומרים מוליכים כגון נוזלים, אבק, אבקות מתכת ועופרות עיפרון.

- חומרים מוליכים עלולים לגרום לקצר או לקורוזיה של המגעים, דבר העלול לגרום לפיצוץ או שרפה.

אין להכניס את המכשיר או את האביזרים המצורפים אליו לעיניים, לאוזניים או לפה.

- פעולה כזו עלולה לגרום חנק או פציעות חמורות.

אין לגעת בסוללת ליתיום-יון פגומה או דולפת.

- לפרטים על השלכה בטוחה של סוללת הליתיום-יון, פנה למרכז השירות המאושר הקרוב.

אין להשתמש במכשיר במקומות פתוחים במהלך סופת רעמים.

- פעולה כזו עלולה לגרום התחשמלות או לשבש את פעולת המכשיר.

אין להשתמש במכשיר בבית חולים, במטוס ובכלי רכב שגלי רדיו עשויים לשבש את פעילותם.

- הימנעו ככל האפשר משימוש במכשיר בטווח של 15 ס"מ מקוצבי לב, משום שהמכשיר עשוי לשבש את פעילות קוצב הלב.

- כדי לצמצם את הסיכוי להפרעה לקוצב הלב, השתמש במכשיר בצד הגוף המרוחק מקוצב הלב.

- אם אתם נעזרים בצידוד רפואי, פנו ליצרן הצידוד לפני השימוש במכשיר כדי לבדוק אם הצידוד יושפע או לא יושפע מגלי הרדיו שהמכשיר פולט.

- במטוס, השימוש במכשירים אלקטרוניים עשוי להפריע למכשירי הניווט האלקטרוניים. הקפידו לכבות את המכשיר במהלך ההמראה והנחיתה. לאחר ההמראה, ניתן להשתמש במכשיר במצב טיסה, בהתאם להוראות צוות הטיסה.

- בבתי חולים יש לכבות את המכשיר ולעקוב אחר התקנות, האזהרות המפורסמות והוראות אנשי הצוות הרפואי. המכשיר עלול ליצור הפרעות בצידוד רפואי.

- פעולתם של מכשירים אלקטרוניים במכונית עשויה להשתבש בגלל הפרעות גלי רדיו מהמכשיר. פנו ליצרן לקבלת מידע נוסף.

אזהרה: מצבים שעשויים לגרום נזק למכשיר או לציוד אחר

יש להוציא את הסוללות מהמכשיר בעת אחסון לתקופת זמן ממושכת.

- סוללות מותקנות עלולות לדלוף או להיאכל ולגרום נזק חמור למכשיר.

השתמשו רק בסוללות ליתיום-יון מקוריות המומלצות על-ידי היצרן. אין לגרום נזק לסוללה או לחמם אותה.

- סוללות לא מקוריות, פגומות או מחוממות עלולות לגרום לשריפה או לפגיעה.

יש להשתמש אך ורק בסוללות, מטענים, כבלים ואביזרים שאושרו על-ידי Samsung.

- שימוש בסוללות או במטענים גנריים עשוי לקצר את חיי המכשיר או לשבש את פעולת המכשיר. הם עשויים גם לגרום שרפה או פיצוץ של הסוללה.
- יש להשתמש אך ורק בסוללה ובמטען שאושרו על-ידי Samsung ומיועדים במיוחד למכשיר שברשותכם. סוללה ומטען שאינם תואמים עלולים לגרום פגיעות חמורות או נזק למכשיר.
- Samsung לא תישא באחריות לבטיחות המשתמשים אם ייעשה שימוש באביזרים או בחומרים שלא אושרו על-ידי Samsung.

יש להשתמש בסוללות לתכליתן המיועדת בלבד.

- שימוש לא נכון בסוללות עלול לגרום לשריפה או להתחשמלות.

אין לגעת במבזק בזמן שהוא פועל.

- המבזק מתחמם מאוד בזמן הפעולה ועלול לגרום לכוויה.

בעת שימוש במטען, יש לכבות את המצלמה לפני ניתוק אספקת החשמל למטען.

- אי מילוי הנחייה זו עלול לגרום לשריפה או להתחשמלות.

יש לנתק את המטען מהשקע כאשר אינו בשימוש.

- אי מילוי הנחייה זו עלול לגרום לשריפה או להתחשמלות.

אין להשתמש בכבל חשמלי או תקע פגום או בשקע בעל חיבור רופף בעת טעינת הסוללות.

- הדבר עלול לגרום לשריפה או להתחשמלות.

אין לאפשר למטען לבוא במגע עם הקוטב החיובי או השלילי של הסוללה.

- הדבר עלול לגרום לשריפה או להתחשמלות.

אין להפיל את המכשיר או לחשוף אותו לחבטות חזקות.

- פעולה זו עלולה לפגוע במסך או ברכיבים החיצוניים או הפנימיים.

יש לנקוט משנה זהירות בעת חיבור של כבלים או מתאמים והכנסת סוללות וכרטיסי זיכרון.

- הפעלת כוח על המחברים, חיבור שגוי של כבלים או הכנסה שגויה של סוללות וכרטיסי זיכרון עלולים לגרום נזק ליציאות, למחברים ולאביזרים.

יש להרחיק כרטיסים בעלי פסים מגנטיים מנרתיק המכשיר.

- מידע השמור על הכרטיס עלול להינזק או להימחק.

אין להשתמש במטען, סוללה או כרטיס זיכרון פגומים.

- פעולה זו עלולה לגרום להתחשמלות, לשריפה או לתקלה במכשיר.

אין להניח את המכשיר בתוך שדה מגנטי או בקרבתו.

- חשיפה לשדות מגנטיים עשויה לשבש את פעולת המכשיר ולרוקן את הסוללה.
- שדות מגנטיים עשויים להזיק לפסים על כרטיסים מגנטיים, כולל כרטיסי אשראי, כרטיסי חיוג, ארנקים אלקטרוניים וכרטיסי טיסה.

אין להשתמש במכשיר אם המסך ניזוק.

- במידה וחלקי הזכוכית או החומר האקרילי שבורים, יש לבקר במרכז שירות של Samsung, כדי לתקן את המכשיר.

יש לוודא שהמכשיר פועל כראוי לפני השימוש.

- היצרן לא יהיה אחראי לאובדן כלשהו של קבצים או לנזק כלשהו שעלול להיגרם כתוצאה מתקלה או משימוש שגוי במכשיר.

יש לחבר למכשיר את הקצה הקטן של כבל ה-USB.

- חיבור הפוך של הכבל עלול לגרום נזק לקבצים. היצרן לא יהיה אחראי לאובדן נתונים כלשהם.

אין לחשוף את העדשה לשמש ישירה.

- הדבר עלול לגרום לעיוות צבע של חיישן התמונה או לגרום לו לליקוי.

אם המכשיר מתחמם יתר על המידה, יש להוציא את הסוללה ולאפשר לה להתקרר.

- שימוש ממושך במכשיר עלול לגרום להתחממות יתר של הסוללה ולעליית הטמפרטורה הפנימית במכשיר. אם המכשיר מפסיק לפעול, יש להוציא את הסוללה ולהניח לה להתקרר.
- טמפרטורה פנימית גבוהה עלולה לגרום להופעת רעש בתמונות. תופעה זו הינה נורמלית, ואינה משפיעה על הביצועים הכוללים של המכשיר.

יש להימנע מהפרעה למכשירים אלקטרוניים אחרים.

- המכשיר פולט אותות תדר רדיו (RF) העלולים להפריע לצידוד אלקטרוני בלתי-מוגן או שאינו מוגן כראוי, כגון קוצבי-לב, מכשירי שמיעה, מכשירים רפואיים ומכשירים אלקטרוניים אחרים בבתים או בכלי רכב. יש להתייעץ עם יצרני המכשירים האלקטרוניים על-מנת לפתור בעיות הפרעה שנתקלת בהן. כדי למנוע הפרעות בלתי-רצויות, יש להשתמש אך ורק במכשירים או אביזרים שאושרו על-ידי Samsung.

יש להשתמש במכשיר בתנוחה הרגילה.

- יש להימנע ממגע עם האנטנה הפנימית של המכשיר כאשר הוא דולק.

אין להשתמש במכשיר ליד מכשירים אלקטרוניים אחרים.

- רוב המכשירים האלקטרוניים משתמשים באותות גלי רדיו. המכשיר שברשותכם עשוי להפריע למכשירים אלקטרוניים אחרים.

אין לחשוף את המכשיר לעשן כבד או לאדים.

- חשיפה כזו עשויה להזיק למעטפת המכשיר או לשבש את פעולתו.

אם אתם נעזרים במכשיר שמיעה, פנו ליצרן לקבלת מידע על הפרעות גלי רדיו.

- גלי הרדיו שהמכשיר פולט עשויים להפריע לחלק מעזרי השמיעה. לפני השימוש במכשיר, פנו ליצרן כדי לבדוק אם עזרי השמיעה יושפעו או לא יושפעו מגלי הרדיו שהמכשיר פולט.

אין להשתמש במכשיר ליד מכשירים או מערכות הפולטים גלי רדיו, כגון מערכות קול או אנטנות רדיו.

- גלי רדיו עשויים לשבש את פעולת המכשיר.

יש לכבות את המכשיר בסביבה עם פוטנציאל פיצוץ.

- בסביבות שבהן קיימת סכנת פיצוץ, יש לכבות את המכשיר או להוציא את הסוללה.
- צייתו תמיד לתקנות, להוראות ולשילוט בסביבות שקיימת בהן סכנת פיצוץ.
- אין להשתמש במכשיר בתחנות דלק, בקרבת דלקים או כימיקלים או באזורי עבודות פיצוץ.
- אין לאחסן או להוביל נוזלים מתלקחים, גזים או חומרים נפוצים באותו בתא משותף עם המכשיר, חלקיו או אביזריו.

אם המכשיר או הסוללה מפיצים ריחות או משמיעים קולות יוצאי דופן, או שיוצא מהם עשן או זולגים מהם נוזלים, יש להפסיק מיד את השימוש במכשיר ולהביא אותו לאחד ממרכזי השירות של Samsung.

- אי ביצוע הוראות אלה עשוי להוביל לשרפה או פיצוץ.

יש לציית לכל אזהרות והוראות הבטיחות הנוגעות לשימוש במכשיר תוך נהיגה ברכב.

- במהלך הנהיגה יש לתת עדיפות עליונה לתפעול בטוח של הרכב. אסור להשתמש במכשיר תוך כדי נהיגה אם החוק אוסר זאת.

שמור את המכשיר שלך יבש.

- לחות ונוזלים עשויים להזיק לחלקים או למעגלים האלקטרוניים של המכשיר.
- אין להפעיל את המכשיר כשהוא רטוב. אם המכשיר כבר פועל, יש לכבות אותו ולהסיר את הסוללה מיד (אם המכשיר אינו כבה או שלא ניתן להסיר את הסוללה, יש לעזוב אותו כפי שהוא). לאחר מכן יש לייבש את המכשיר במגבת ולהביא אותו למרכז שירות.
- נוזלים משנים את צבע התווית המעידה על נזקי מים בתוך המכשיר. נזקי מים למכשיר עשויים לבטל את תוקף אחריות היצרן.

יש לאחסן את המכשיר על משטחים ישרים בלבד.

- נפילה של המכשיר עשויה לגרום לו נזק.

אין להשתמש במכשיר או ביישומים במשך זמן מה, אם המכשיר מתחמם מדי.

- חשיפה מתמשכת של העור למכשיר חם מדי עשויה לגרום סימפטומים של כוויות חום נמוך, כגון כתמים אדומים ופיגמנטציה.

אין להשתמש במכשיר כשהכיסוי פתוח.

- הסוללה עלולה ליפול מהמכשיר, דבר העלול גרום לנזק או ליקוי.

יש לנהוג זהירות בחשיפה לאורות מהבהבים.

- בעת השימוש במכשיר, יש להשאיר אורות דולקים בחדר ולא לקרב מדי את המסך לעיניים.
- פרכוס או אובדן הכרה עלולים להתרחש במהלך חשיפה ארוכת טווח לאורות מהבהבים במהלך צפייה בוידאו או במשחקים מבוססי Flash. אם אתם חשים אי נוחות כלשהי, הפסיקו מיד את השימוש במכשיר.
- אם משהו בקרבתכם חווה התקף או התעלפות עקב שימוש במכשיר דומה, התייעצו עם רופא לפני השימוש במכשיר.
- אם אתם מרגישים אי נוחות, כגון התכווצות שרירים, או בלבול, הפסיקו מיד את השימוש במכשיר והתייעצו עם רופא.
- כדי לא לאמץ את העיניים, הפסק לעתים קרובות את השימוש במכשיר לצורך מנוחה.

יש לצמצם את הסיכון לפציעות עקב תנועה החוזרת על עצמה.

- ביצוע חוזר ונשנה של פעולות כגון לחיצה על מקשים, שרטוט אותיות על מסך מגע בעזרת האצבעות או משחק במכשיר, עלול לגרום מפעם לפעם לחוסר נוחות באזור הידיים, הצוואר, הכתפיים או חלקים אחרים של הגוף. בשימוש ממושך במכשיר, האחיזה במכשיר צריכה להיות נינוחה, הלחיצה על המקשים צריכה להיות קלה, וכדאי לעצור ולנוח לעתים קרובות. אם אי הנוחות נמשכת במהלך שימוש כזה או אחריו, הפסיקו את השימוש במכשיר והתייעצו עם רופא.

במהלך השימוש באוזניות, יש להגן על השמיעה והאוזניים.

- חשיפת יתר לקולות רמים עשויה להזיק לשמיעה.
- חשיפה לקולות רמים במהלך הליכה עלולה לגרום להסחת דעת ולהוביל לתאונה.
- יש להנמיך תמיד את עוצמת השמע לפני חיבור אוזניות למקור השמע ולהשתמש תמיד בעוצמת השמע המינימלית ההכרחית להאזנה למוזיקה.
- בסביבות יבשות, עלול להצטבר חשמל סטטי באוזניות. המנעו משימוש באוזניות בסביבה יבשה או ממגע עם חפצי מתכת כדי לפרוק את החשמל הסטטי לפני חיבור האוזניות למכשיר.
- אין להשתמש באוזניות במהלך נהיגה או רכיבה. הדבר עלול לגרום להסחת דעת ולהוביל לתאונה, וייתכן שהוא אסור על פי חוק באזורים.

יש לנהוג זהירות בשימוש במכשיר תוך כדי הליכה או תנועה.

- שימו לב לסביבה כל הזמן, כדי להימנע מפגיעה בעצמכם או באחרים.
- ודאו שכבל האוזניות לא נכרך סביב זרועותיכם או עצמים סמוכים.

אל תישאו את המכשיר בכיסכם האחורי או סביב המותניים.

- אם תפלו, אתם עלולים להיפצע או לגרום נזק למכשיר.

התקינו בזהירות את המכשירים והציוד הנלווה.

- ודאו שהמכשירים או כל ציוד נלווה שהותקנו ברכבכם מחוברים היטב.
- אל תמקמו את המכשיר ואת האביזרים בקרבת או בתוך תחום ההתנפחות של כריות האוויר. ציוד אלחוטי שלא הותקן כיאות יכול לגרום לפגיעה חמורה כתוצאה מהתנפחות מהירה של כריות האוויר.

ש לאפשר לטכנאים מורשים בלבד לטפל במכשיר.

- טיפול בידי טכנאי שאינו מורשה עלול לגרום נזק למכשיר והוא מבטל את תוקף אחריות היצרן.

אין להשתמש במכשיר לכל צורך אחר מלבד השימוש שלו הוא מיועד.

- פעולת המכשיר עשויה להשתבש.

אין לקצר את המטען או את המכשיר.

- פעולה כזו עשויה לגרום התחשמלות, שרפה, שיבוש בפעולת הסוללה או פיצוץ שלה.

אין לאחסן את המכשיר באזורים חמים או קרים מאוד. מומלץ להשתמש במכשיר בטמפרטורות שבין 5°C ל-35°C.

- אין להשאיר את המכשיר במקומות חמים מאוד, כגון בתוך מכונית בקיץ. הדבר עשוי לשבש את פעולת המסך, לגרום נזק למכשיר או לגרום פיצוץ בסוללה.
- אין לחשוף את המכשיר לשמש ישירה לפרקי זמן ארוכים (לדוגמה, מעל לוח המחוונים במכונית).

שידור נתונים ואחריות המשתמש

יש להגן על הנתונים האישיים ולמנוע זליגה ושימוש לרעה במידע רגיש.

- בעת השימוש במכשיר הקפידו לגבות נתונים חשובים. Samsung אינה אחראית לכל אובדן של מידע.
- בעת השלכת המכשיר, גבו את כל הנתונים ולאחר מכן אפסו את המכשיר כדי למנוע שימוש לרעה בפרטיכם האישיים.
- במהלך הורדת יישומים, יש לקרוא בקפידה את מסך ההרשאות. היו זהירים במיוחד ביישומים בעלי גישה לפונקציות רבות או לכמות משמעותית של מידע אישי.
- בדקו את חשבונותיכם באופן סדיר לאיתור שימוש חשוד או בלתי מורשה. אם אתם מוצאים סימן כלשהו לשימוש לרעה במידע האישי, צרו קשר עם ספק השירות שלכם לצורך מחיקה או שינוי של פרטי החשבון.
- במקרה שהמכשיר אבד או נגנב, שנו את הסיסמאות של החשבונות שלכם כדי להגן על המידע האישי שלכם.
- הימנעו משימוש ביישומים ממקורות בלתי מוכרים ונעלו את מכשירכם באמצעות תבנית, סיסמה או קוד PIN.
- נתונים המשודרים דרך רשת Wi-Fi עלולים לדלוף, ולכן יש להימנע משידור נתונים רגישים באזורים ציבוריים או ברשתות פתוחות.
- יצרן המכשיר לא יהיה אחראי על שידורי נתונים כלשהם המפרים זכויות יוצרים, סימנים מסחריים, דיני קניין רוחני או הוראות בנוגע לתוכן הולם.

תוכן העניינים

צעדים ראשונים

מבנה המכשיר	18
לחצנים	19
תכולת האריזה	20
התקנת הסוללה	21
טעינת הסוללה	23
בדיקת מצב הטעינה של הסוללה	24
הכנסת כרטיס זיכרון	25
חיבור רצועת היד	27
הפעלה וכיבוי של המכשיר	28
כיוון עוצמת הקול	28
מעבר למצב שקט	29

הבסיס

סמלי מחוון	30
שימוש במסך המגע	31
שליטה באמצעות תנועות כף-יד	33
התראות	37
לוח הגדרות מהירות	37
מסך הבית	38
שימוש ביישומים	40
מסך היישומים	41
עזרה	42
הזנת טקסט	42
התחברות לרשת Wi-Fi	44
הגדרת חשבונות	45

שימוש ב-NFC (Tag & Go)	45
העברת קבצים	46
אבטחת המכשיר	48
שדרוג המכשיר	49

מצלמה: פעולות בסיסיות

הפעלת המצלמה	50
צילום תמונות	52
צילום סרטונים	52
צפייה בתמונות ובסרטונים	53
מיקוד אוטומטי וחשיפה אוטומטית	53
הגדלה והקטנה	53
צילום תמונות או וידאו באמצעות פקודות קוליות	54
צילום תמונות או וידאו עם אפקטי פילטר	54
שינוי מהיר של אפשרויות צילום	55
הפחתת רעידות המצלמה	55
שימוש ב'זיהוי פנים'	56
טיפים לצילום תמונות חדות וברורות	57

מצלמה: מצבי צילום

אוטומטי	61
חכם	61
מומחה	73
המצב שלי	76

מצלמה: אפשרויות צילום והגדרות

התאמה אישית של אפשרויות צילום	77
EV (בהירות)	77
ISO (רגישות)	78
WB (מקור אור)	79
מדידה	81
מצב רצף	81
שמור כמצב משתמש	82
גודל תמונה	82
איכות	82
התאם תמונה	82
ניגודיות אוטומטית	82
מבזק	83
טיימר	83
מיקוד	84
אזור מיקוד	84
One touch shot	84
זיהוי פנים	85
הגדרת חשיפה מדורגת AE	85
OIS (מבטל רעידות)	86
אפשרויות הקלטת וידאו	86
אפשרויות שיתוף	87
הגדרות המצלמה	87

מדיה

גלריה	89
Paper Artist	93
וידאו	94
Video Editor	95

אלבום סיפור	96
Xtremera	100
מוסיקה	101
YouTube	103

תקשורת

אנשי קשר	104
דוא"ל	108
Google Mail	109
Hangouts	111
Google+	111
G+ Photos	111
ChatON	112

אינטרנט ורשת

דפדפן	113
Chrome	114
Bluetooth	115
Samsung Link	116
Group Play	118

חנויות יישומים ומדיה

חנות Play	120
Samsung Apps	121
Play Books	121
Play Movies	122
מיסיקה Play	122
Play Newsstand	122
משחקים Play	122

כלים

- 123 תזכיר
- 126 לוח שנה
- Dropbox 128
- 128 ענן
- Drive 129
- 130 שער
- 132 מחשבון
- S Voice 132
- Google 133
- 133 חיפוש קולי
- 134 הקבצים שלי
- 135 הורדות

Travel & local

- 136 מפות

הגדרות

- 137 אודות ההגדרות
- 137 חיבורים
- 140 ההתקן שלי
- 146 חשבונות
- 147 עוד
- 149 Google הגדרות

נספח

- 150 פתרון בעיות
- 157 שימוש במכשיר ואחסון
- 161 על הסוללה
- 164 וירוסים ותוכנה זדונית

ניקוי המכשיר

צעדים ראשונים

מבנה המכשיר

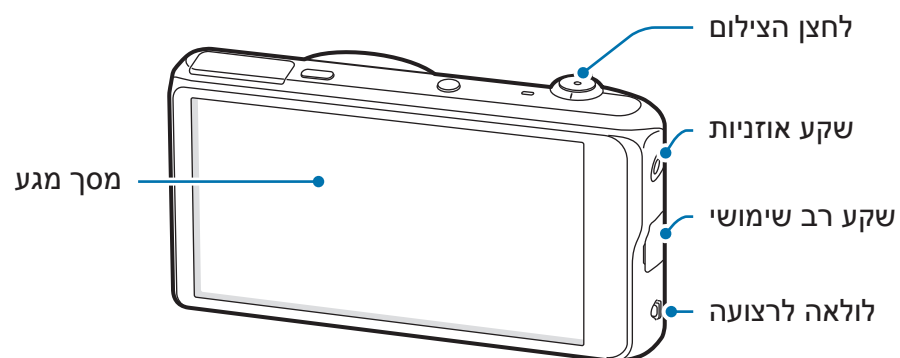
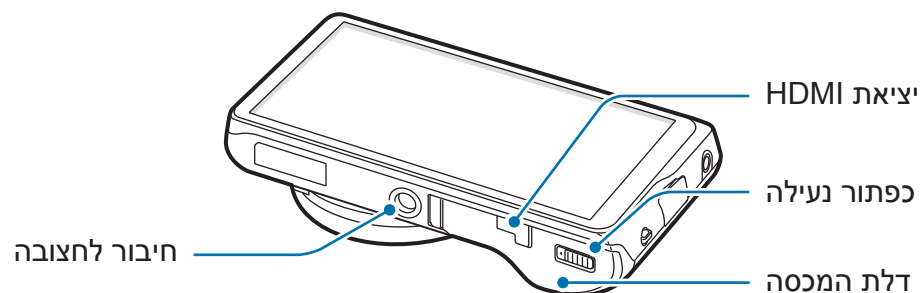
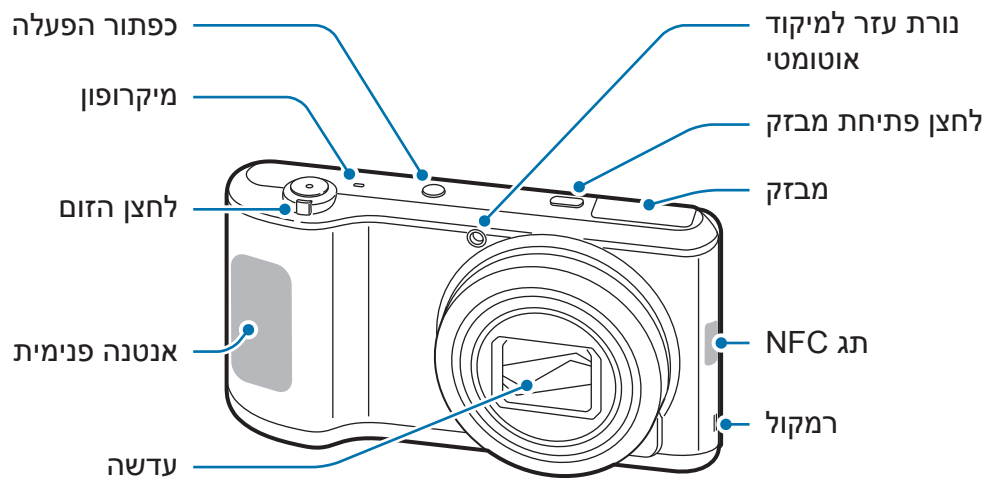



אין להשתמש במכשיר אם הוא סדוק או שבור. זכוכית או פלסטיק שבורים עשויים לפצוע את הידיים או את הפנים. הביאו את המכשיר לתיקון במרכז שירות של Samsung.



- אין לכסות את אזור האנטנה עם הידיים או חפצים אחרים, למעט במהלך צילום תמונות או וידאו. הדבר עלול לגרום לבעיות חיבור או לרוקן את הסוללה.
- אין להשתמש במגן מסך. הוא יגרום לתקלות בחיישן.
- אין לאפשר מגע של מים במסך המגע. ייתכן שמסך המגע לא יתפקד בתנאי לחות או כשהוא נחשף למים.

לחצנים

לחצן	פונקציה
 הפעלה	<ul style="list-style-type: none"> • לחץ והחזק כדי להפעיל את המכשיר ולכבות אותו. • לחץ והחזק למשך יותר מ-7 שניות כדי לאפס את המכשיר במקרה של שגיאות חמורות, ניתוקים או שהוא קופא. • לחץ לנעילה או ביטול נעילת המכשיר. המכשיר עובר למצב נעילה כשמסך המגע כבוי.
 שחרור מבזק	<ul style="list-style-type: none"> • לחץ כדי לפתוח את המבזק.
 תריס	<ul style="list-style-type: none"> • ביישום המצלמה, לחץ חצי לחיצה כדי להתמקד בנושא הצילום. כשנושא הצילום נמצא בפוקוס, מסגרת המיקוד הופכת ירוקה. לחץ לצילום. • לחץ כדי להדליק את המצלמה.
 זום	<ul style="list-style-type: none"> • ביישום המצלמה, סובב כדי להגדיל או להקטין את התמונה. • סובב כדי לכוון את עוצמת השמע של המכשיר.
 תפריט	<ul style="list-style-type: none"> • הקש כדי לפתוח את רשימת האפשרויות הזמינות במסך הנוכחי. • הקש והחזק את מסך הבית כדי להעלות את החיפוש של גוגל.
 בית	<ul style="list-style-type: none"> • הקש פעמיים כדי להפעיל את S Voice. • הקש והחזק כדי לפתוח את רשימת היישומים האחרונים.
 חזרה	<ul style="list-style-type: none"> • הקש כדי לחזור למסך הקודם.

תכולת האריזה

ודא שהפריטים הבאים נמצאים בקופסת המוצר:

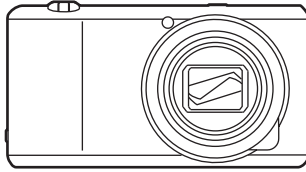

המכשיר

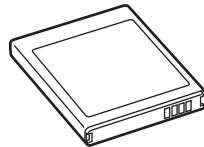

סוללה

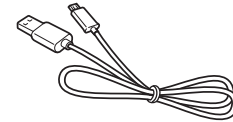

כבל USB

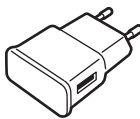

מתאם מתח USB



רצועת יד

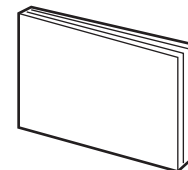

מדריך התחלה מהירה /
מדריך עזר מהיר

- האיורים עשויים להראות שונה מהפריטים בפועל.
- הפריטים המסופקים עם המכשיר וכל האביזרים הזמינים עשויים להשתנות על פי האזור.
- הפריטים המסופקים מיועדים למכשיר זה בלבד וייתכן שאינם תואמים למכשירים אחרים.
- המראה והמפרט עשויים להשתנות ללא התראה מוקדמת.



אביזרים אופציונליים

באפשרותך לרכוש ולהשתמש באביזרים הבאים עם מכשירך:

סוללה, מטען סוללה, נרתיק, כיסוי הגנה, רצועת יד, מגן מסך וכבל HDMI

- לפרטים נוספים על האביזרים הזמינים, עיין באתר של Samsung.
- לפני הרכישה יש לוודא שהם תואמים למכשיר.
- השתמש רק באביזרים המאושרים על-ידי Samsung. תקלות הנובעות משימוש באביזרים לא מאושרים לא מכוסים במסגרת שירות האחריות.
- חלק מהטלוויזיות לא יהיו תואמו למכשיר עקב שוני במפרטי ה-HDMI.



התקנת הסוללה

הכנס את הסוללה המצורפת.

1 הסט את כפתור הנעילה ופתח את דלת מכסה הסוללה.

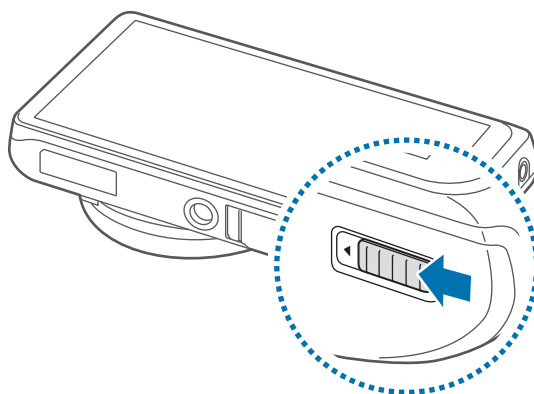

אין לכופף או לסובב יתר על המידה את כיסוי הסוללה. הדבר עלול להסב נזק למכסה.



2 הכנס את הסוללה.

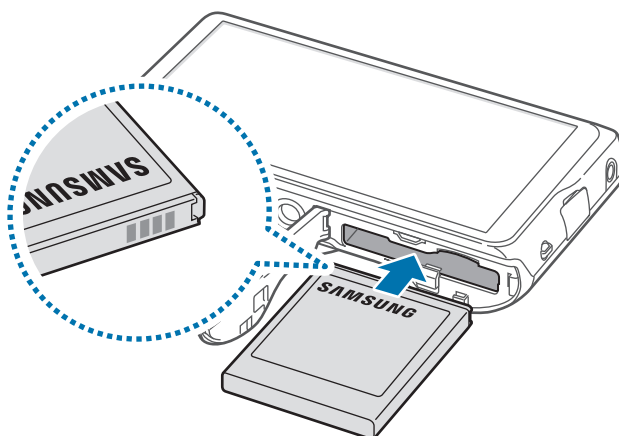

יש לוודא שהמגעים המוזהבים של הסוללה מיושרים כהלכה במהלך הכנסת הסוללה.



3 החזר את דלת המכסה חזרה למקומה והסט את כפתור הנעילה.

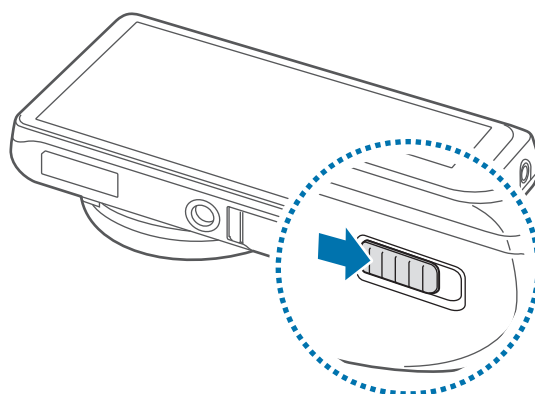

הוצאת הסוללה

כבו את המכשיר לפני הוצאת הסוללה. הוצאת הסוללה כשהמכשיר דולק עלולה לגרום לתקלה במכשיר. 

הסט את נעילת הסוללה כדי לשחרר את הסוללה ואז משוך אותה החוצה.

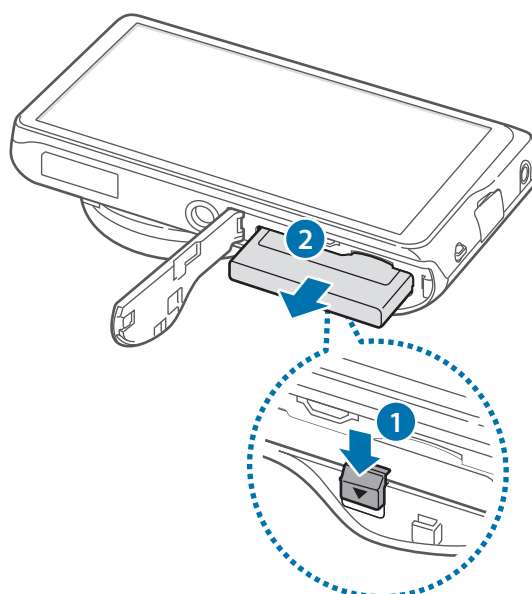

טעינת הסוללה

יש לטעון את הסוללה לפני השימוש הראשון במכשיר או לאחר הפסקה ארוכה בשימוש.

השתמש אך ורק במטענים, בסוללות ובכבלים המאושרים לשימוש על-ידי Samsung. מטענים וכבלים שאינם מאושרים לשימוש עשויים לגרום לפיצוץ הסוללה או להזיק למכשיר.



- כשעוצמת הסוללה חלשה, סמל הסוללה יראה ריק.
- אם הסוללה ריקה לחלוטין, לא יהיה ניתן להפעיל את המכשיר מיד לאחר חיבור המטען. אפשר לסוללה שהתרוקנה להיטען במשך מספר דקות לפני הפעלת המכשיר.
- שימוש בו-זמני במספר יישומים, יישומי רשת או יישומים הזקוקים לחיבור למכשיר אחר, יגרום לסוללה להתרוקן במהירות. על מנת להימנע מהתנתקות מהרשת או מהתרוקנות הסוללה במהלך העברת נתונים, יש להשתמש ביישומים מסוג זה רק לאחר טעינה מלאה של הסוללה.
- ניתן להטעין את המכשיר על-ידי חיבורו למחשב באמצעות כבל ה-USB המצורף. כדאי להימנע מטעינת המכשיר כאשר הוא מחובר למכשירים אחרים, כגון קופסאות מדיה וצידוד אודיו.



חבר את כבל ה-USB למתאם ה-USB ואז תקע את קצהו של כבל ה-USB בשקע הרב שימושי.

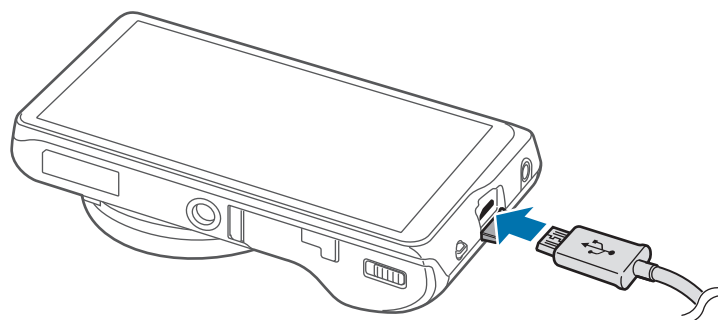

חיבור לא נכון של המטען עשוי לגרום נזק חמור למכשיר. אחריות היצרן אינה מכסה נזקים שנגרמו בגלל שימוש לא נאות.





- ניתן להשתמש במכשיר בזמן טעינה, אולם ייתכן שזמן הטעינה של סוללה מלאה יהיה ארוך יותר.
- אם המכשיר מקבל אספקת מתח לא יציבה בזמן הטעינה, ייתכן שמסך המגע לא יפעל. במקרה כזה, נתק את המטען מהמכשיר.
- בעת הטעינה, המכשיר עשוי להתחמם. זוהי תופעה רגילה שאינה משפיעה על אורך חיי המכשיר או על ביצועיו. אם הסוללה תתחמם יתר על המידה, המטען עשוי להפסיק את הטעינה.
- אם המכשיר לא נטען כהלכה, קח את המכשיר והמטען למרכז שירות של Samsung.
- טעינת יתר או פריקת יתר של הסוללות עלולות לקצר את תוחלת החיים שלהן.

בתום הטעינה, נתק את המכשיר מהמטען. ראשית נתק את המטען מהמכשיר, ולאחר מכן נתק אותו משקע החשמל.



אין להוציא את הסוללה לפני הוצאת המטען. הדבר עלול לגרום נזק למכשיר.



לחיסכון באנרגיה, נתקו את המטען כאשר אינו בשימוש. המטען אינו מצויד במתג הפעלה, ולכן יש לנתק את המטען משקע החשמל כאשר אינו בשימוש כדי לא לבזבז חשמל. על המטען להישאר קרוב לשקע החשמל ולהיות נגיש בזמן הטעינה.

בדיקת מצב הטעינה של הסוללה

אם תטענו את הסוללה כאשר המכשיר כבוי, יציגו הסמלים הבאים את מצב הטעינה הנוכחי של הסוללה:



טעונה במלואה



במהלך טעינה

צמצום צריכת הסוללה



מכשירך כולל אפשרויות שיסייעו לך לחסוך בחיי הסוללה. התאמה אישית של אפשרויות אלה וכיבוי תכונות ברקע, מאפשרים לך להשתמש במכשיר זמן ארוך יותר עד לטעינה הבאה:

- כשאינך משתמש במכשיר, עבור למצב שינה באמצעות לחיצה על לחצן ההפעלה.
- סגור יישומים בלתי נחוצים בעזרת מנהל המשימות.
- כבה את ה-Bluetooth.
- כבה את ה-Wi-Fi.
- כבה את הסינכרון האוטומטי של יישומים.
- קצר את משך ההפעלה של התאורה האחורית.
- החלש את בהירות המסך.

הכנסת כרטיס זיכרון

באפשרותך להשתמש בכרטיס זיכרון חיצוני לאחסון חיצוני של נתונים.

מכשירך מקבל כרטיסי זיכרון בקיבולת של עד 64 GB. ייתכן שחלק מכרטיסי הזיכרון לא יהיו תואמים למכשיר, תלוי בסוג כרטיס הזיכרון וביצרן הכרטיס.

-  ייתכן שחלק מכרטיסי הזיכרון לא יהיו תואמים לחלוטין למכשיר. שימוש בכרטיס שאינו תואם עלול לגרום נזק למכשיר או לכרטיס הזיכרון, או להשחית את הנתונים השמורים עליו.
- יש לנהוג זהירות ולהכניס את כרטיס הזיכרון כשהצד הנכון פונה כלפי מעלה.
-  המכשיר תומך במערכות קבצים מסוג FAT ו-exFAT בכרטיסי זיכרון. בעת הכנסת כרטיס זיכרון שפורמט במערכת קבצים אחרת, תתבקשו לבצע פרמוט מחדש של כרטיס הזיכרון.
- כתיבה ומחיקה תכופה של נתונים מקצרות את תוחלת החיים של כרטיסי זיכרון.
- לאחר הכנסת כרטיס זיכרון למכשיר, תופיע ספריית הקבצים של המכשיר בתיקיית **SD memory card**.

- 1 הסט את כפתור הנעילה ופתח את דלת מכסה הסוללה.
- 2 יש להכניס את כרטיס הזיכרון כאשר המגעים המוזהבים פונים כלפי מעלה.

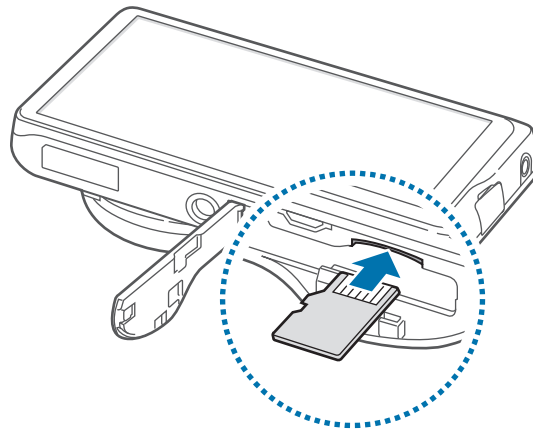

- 3 דחוף את כרטיס הזיכרון לחרץ עד שיינעל במקומו.
- 4 החזר את דלת המכסה חזרה למקומה והסט את כפתור הנעילה.

הוצאת כרטיס הזיכרון

לפני הוצאת כרטיס הזיכרון, יש לפרוק אותו קודם להוצאה בטוחה. במסך הבית, הקש על **יישומים** ← **הגדרות** ← **עוד** ← **אחסון** ← **בטל את טעינת כרטיס SD**. יש לדחוף את הכרטיס עד לניתוקו מהמכשיר, ולאחר מכן למשוך אותו החוצה.

אין להוציא את כרטיס הזיכרון כאשר המכשיר ניגש למידע או מעביר מידע. הדבר עלול לגרום לאובדן או השחתה של הנתונים או לגרום נזק לכרטיס הזיכרון או למכשיר עצמו. Samsung אינה אחראית להפסדים הנובעים משימוש בלתי הולם בכרטיס זיכרון פגומים, לרבות אובדן מידע.



אתחול (פירמוט) כרטיס הזיכרון

ייתכן שכרטיס זיכרון שפורמט במחשב לא יהיה תואם למכשיר. יש לבצע את הפירמוט של כרטיס הזיכרון במכשיר.

במסך הבית, הקש על **יישומים** ← **הגדרות** ← **עוד** ← **אחסון** ← **פרמט כרטיס SD** ← **פרמט כרטיס SD** ← **מחק הכל**.

לפני פירמוט כרטיס הזיכרון, זכור לבצע גיבוי של כל הנתונים החשובים השמורים במכשיר. אחריות היצרן אינה מכסה אובדן מידע הנובע מפעולות המשתמש.



חיבור רצועת היד

השחל את הקצה הקטן של רצועת היד דרך החריץ והעבר את הקצה הגדול דרך הלולאה.

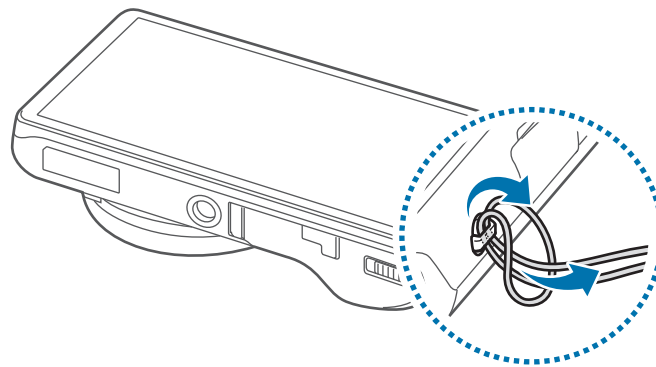

אין לטלטל את המכשיר מהרצועה. הדבר עלול לגרום לפציעתכם, לפציעתם של אחרים או נזק למכשיר.



הפעלה וכיבוי של המכשיר

יש לעקוב אחרי ההוראות על המסך כדי להכין את המכשיר לשימוש לפני הדלקתו בפעם הראשונה. להדלקת המכשיר, לחץ והחזק במשך מספר שניות את לחצן ההפעלה.

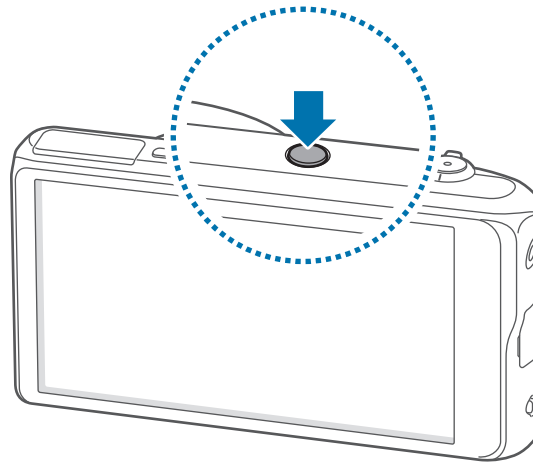

- יש לעקוב אחרי כל ההזהרות וההנחיות של אנשי המקצוע המורשים באזורים שבהם השימוש במכשירים אלחוטיים מוגבל, כגון מטוסים ובתי חולים.
- לחץ והחזק את לחצן ההפעלה והקש על **מצב טיסה** כדי לכבות את התקשורת האלחוטית.



לכיבוי המכשיר, לחץ והחזק את לחצן ההפעלה, ולאחר מכן הקש על **כבה**.

כיוון עוצמת הקול

סובב את לחצן הזום כדי לכוון את עוצמת הקול של ההודעות, או כדי לכוון את עוצמת השמע של ניגון מוסיקה וסרטונים.

מעבר למצב שקט

השתמש באחת השיטות הבאות:

- סובב את לחצן הזום נגד כיוון השעון עד שהוא עובר למצב שקט.
- לחץ והחזק את לחצן ההפעלה, ולאחר מכן הקש על **השתק** או על **רטט**.
- פתח את לוח ההודעות בחלקו העליון של המסך, ואז הקש על **צליל** או על **רטט**.

הבסיס

סמלי מחוון

הסמלים המופיעים בחלקו העליון של המסך מספקים מידע לגבי מצב המכשיר. הסמלים המפורטים בטבלה הבאה הם הנפוצים ביותר.

סמל	משמעות
	מחובר ל-Wi-Fi
	Bluetooth מופעל
	GPS מופעל
	מחובר למחשב
	התראה מופעלת
	מצב השתק מופעל
	מצב רטט מופעל
	מצב טיסה מופעל
	אירעה שגיאה או נדרשת זהירות
	עוצמת סוללה

שימוש במסך המגע

השתמש אך ורק באצבעות לביצוע פעולות במסך המגע.



- אין לאפשר למסך המגע לבוא במגע עם מכשירים אלקטרוניים. פליטה של זרמים אלקטרוסטטיים עלולה לגרום ליקויים במסך המגע.
- על-מנת להימנע מגרימת נזק למסך המגע, אין להקיש עליו באמצעות חפצים חדים או להפעיל לחץ מוגזם באצבעות.



- ייתכן שהמכשיר לא יזהה קלט מגע באזור קצה המסך באזורים שנמצאים מחוץ לאזור קלט המגע.
- השארת המכשיר במצב המתנה לפרקי זמן ממושכים עלולה לגרום לתופעה של דמויות גרר או תמונת רפאים. כבה את מסך המגע כאשר אינך משתמש במכשיר.

מחוות אצבע

הקשה

הקש באצבעך כדי לפתוח יישום, לבחור פריט בתפריט, ללחוץ על לחצן על המסך, או להזין תו במקלדת שעל המסך.

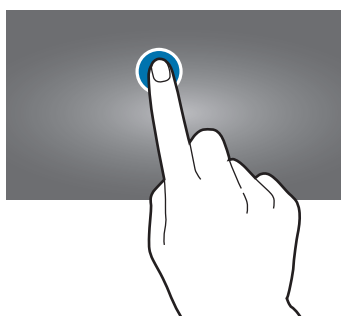

הקשה והחזקה

הקש והחזק פריט למשך יותר מ-2 שניות כדי לראות את האפשרויות הזמינות.

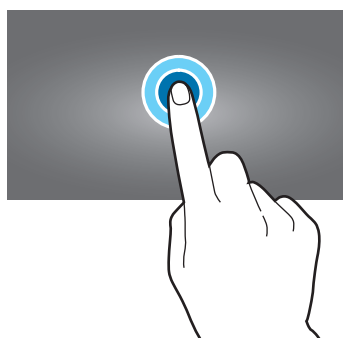

גרירה

כדי להעביר סמל, תמונה ממוזערת או תצוגה מקדימה למיקום חדש, הקש והחזק אותו, ואז גרור אותו למיקום הרצוי.

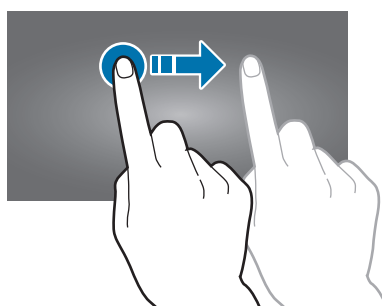

הקשה כפולה

הקש פעמיים על דף אינטרנט או תמונה על מנת להגדיל חלק ממנו/ה. הקש שוב פעמיים כדי לחזור לגודל הקודם.

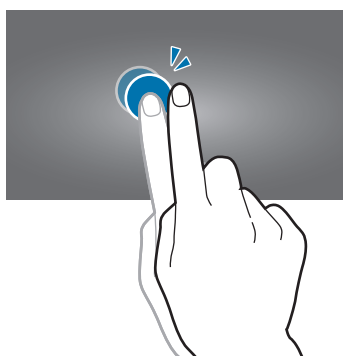

החלקה

החלק את אצבעך ימינה או שמאלה על מסך הבית או מסך היישומים כדי לראות מקטעים נוספים של המסכים. החלק את אצבעך מעלה או מטה כדי לגלול דף אינטרנט או רשימה, כמו אנשי קשר למשל.

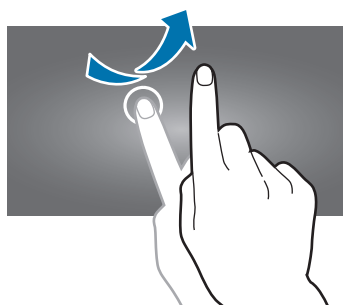

צביטה

הרחק את שתי אצבעותיך זו מזו בדף אינטרנט, מפה או תמונה כדי להגדיל חלק ממנו/ה. קרב את אצבעותיך זו לזו (צביטה) כדי להתרחק מהתצוגה.

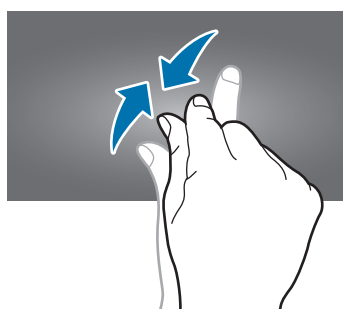

שליטה באמצעות תנועות כף-יד

סדרה של תנועות פשוטות יאפשרו לך לשלוט בקלות במכשיר.

לפני השימוש בתנועות, יש לוודא שתכונת התנועה מופעלת. במסך הבית, הקש על **יישומים** ← **הגדרות** ← **ההתקן שלי** ← **חיישני תנועה**, ואז גרור ימינה את מתג ה **חיישני תנועה**.

טלטול או חבטות הנגרמות למכשיר עלולות לגרום לקלט בלתי מכוון. יש לבצע את התנועות כראוי.



סיבוב המסך

יישומים רבים מאפשרים הצגה בכיוון אופקי או אנכי. סיבוב המכשיר יגרום לתצוגה לבצע התאמה אוטומטית לכיוון החדש של המסך.



על-מנת למנוע מהמסך להסתובב אוטומטית, פתח את לוח ההתראות ובטל את בחירת האפשרות **סיבוב מסך**.



- יישומים מסוימים אינם מאפשרים סיבוב של המסך.
- חלק מהיישומים מציגים מסך שונה בהתאם לכיוון התצוגה. המחשבון משתנה למחשבון מדעי כאשר מסובבים אותו למצב אופקי.

הטיה

הקש והחזק שתי נקודות על המסך, ואז הטה את המכשיר קדימה ואחורה להגדלה והקטנה של התצוגה.

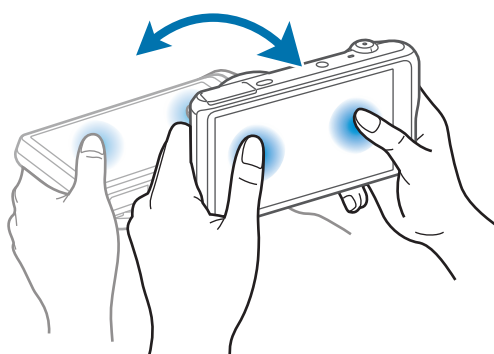

הזזה לצורך העברה

לחץ והחזק פריט, ולאחר מכן הזז את המכשיר שמאלה או ימינה על-מנת להעביר את הפריט למקטע אחר של מסך הבית או של מסך היישומים.

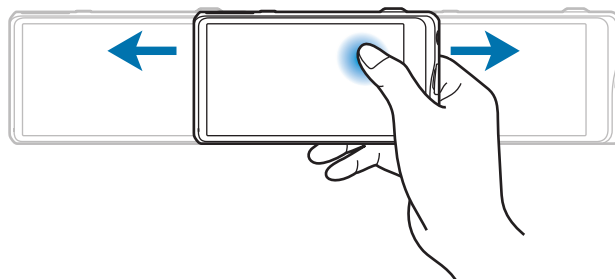

הזזה לצורך צפייה

כאשר התמונה המוצגת מוגדלת, לחץ והחזק נקודה במסך, ולאחר מכן הזז את המכשיר לכיוון כלשהו לצפייה בתמונה.

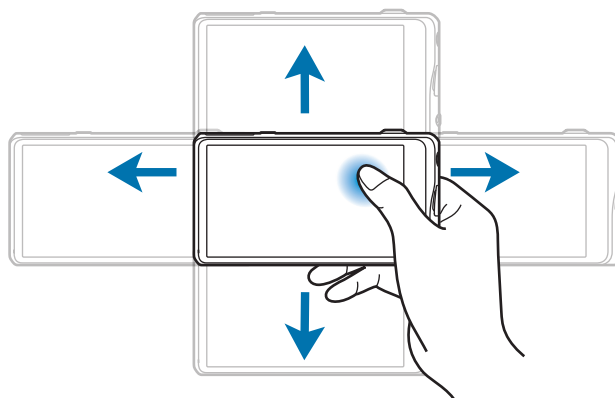

גריפה

העבר את ידך בתנועת גריפה לרוחב המסך כדי לצלם תמונת מסך. התמונה תישמר ב **גלריה** ←
Screenshots.

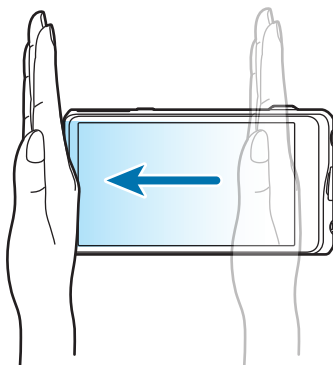

כיסוי

כסה את המסך בכף ידך להשהיית הנגינה של קבצי מדיה.



התראות

סמלי ההתראות מוצגים בסרגל חיווי המצב שבחלקו העליון של המסך על-מנת לספק חיווי לאירועי לוח שנה, מצב המכשיר ועוד. גרור את סרגל חיווי המצב כלפי מטה להצגת לוח ההתראות. גלול את הרשימה להצגת ההתראות נוספות. לסגירת לוח ההתראות, גרור כלפי מעלה את הסרגל שבתחתית המסך.

לוח הגדרות מהירות

לוח ההגדרות המהירות מציג את ההגדרות הנוכחיות של המכשיר. גרור את סרגל חיווי המצב כלפי מטה, הקש על  להצגת לוח ההגדרות המהירות, ולאחר מכן השתמש באפשרויות הבאות:

- **Wi-Fi:** הפעלה וכיבוי של ה-Wi-Fi.
- **GPS:** הפעלה או כיבוי של ה-GPS.
- **צליל:** הפעלה או כיבוי של מצב שקט. מצב שקט מאפשר להפעיל רטט או להשתיק את המכשיר.
- **סיבוב מסך:** אפשר או מנע מממשק המשתמש להסתובב כאשר אתה מסובב את המכשיר.
- **Bluetooth:** הפעלה או כיבוי של ה-Bluetooth.
- **מצב חסימה:** הפעלה או כיבוי של מצב חסימה. במצב חסימה, המכשיר יחסום את כל ההתראות. על-מנת לבחור אלו התראות יהיו חסומות, הקש על **הגדרות** ← **ההתקן שלי** ← **מצב חסימה**.
- **מצב דיבורית:** הפעלה או כיבוי של מצב ללא ידיים.
- **סנכרון:** הפעלה או כיבוי של סינכרון יישומים אוטומטי.
- **מצב טיסה:** הפעלה או כיבוי של מצב טיסה.

האפשרויות הזמינות עשויות להשתנות, בהתאם לאזור.



לשינוי סדר האפשרויות המוצגות בלוח ההגדרות המהירות, פתח את לוח ההגדרות המהירות, הקש על , לחץ והחזק את הפריט וגרור אותו למיקומו החדש.

מסך הבית

מסך הבית הוא נקודת המוצא לצורך גישה לכל תכונות המכשיר. מסך זה מציג סמלי חיווי, ווידג'טים, תיקיות ופריטים אחרים.

מסך הבית יכול להיות מורכב ממספר מקטעים. להצגת מקטעים נוספים, דפדף שמאלה או ימינה.

סידור פריטים

הוספת סמל יישום

במסך הבית, הקש על **יישומים**, לחץ והחזק את סמל היישום המבוקש וגרור אותו לתמונת התצוגה המקדימה של מקטע המסך.

הוספת פריט

לחץ והחזק במיקום ריק במסך הבית ואז בחר באחת מהקטגוריות הבאות:

- **יישומים ויישומונים:** הוספת ווידג'טים ויישומים למסך הבית.
- **תיקייה:** יצירת תיקייה חדשה.
- **דף:** סידור מחדש של מקטעי מסך הבית.

הזזת פריט

לחץ והחזק פריט וגרור אותו למיקומו החדש. על־מנת להעביר אותו למקטע מסך אחר, גרור אותו לגבולו הצידי של המסך.

הסרת פריט

לחץ והחזק את הפריט וגרור אותו לפח האשפה המוצג בחלקו העליון של מסך הבית. שחרר אותו כאשר צבעו של פח האשפה משתנה לאדום.

סידור מחדש של מקטעי המסך

הוספת מקטע מסך חדש

הקש על  ← ערוך דף ← .

הזזת מקטע מסך

הקש על  ← ערוך דף, לחץ והחזק את תמונת התצוגה המקדימה של המקטע וגרור אותו למיקומו החדש.

הסרת מקטע מסך

הקש על  ← ערוך דף, לחץ והחזק את תמונת התצוגה המקדימה של המקטע וגרור אותו לפח האשפה.

הגדרת טפט

הגדר תמונה או צילום השמורים במכשיר כטפט של מסך הבית.

במסך הבית, הקש על  ← **הגדר טפט** ← **מסך ראשי**, ואז בחר באחת מהקטגוריות הבאות:

- **גלריה:** הצג תמונות שצולמו במצלמת המכשיר או תמונות שהורדו מהאינטרנט.

- **טפטים חיים:** הצג תמונות מונפשות.

- **טפטים:** הצג תמונות טפט.

לאחר מכן, בחר תמונה והקש על **הגדר טפט**. או, בחר תמונה, שנה את גודלה על-ידי גרירת המסגרת, ואז הקש על **סיום**.

שימוש בוידג'טים

ווידג'טים הם יישומים זעירים המעניקים נוחות שימוש ומאפשרים להציג מידע מגוון על מסך הבית. על-מנת להשתמש בהם, הוסיפו למסך הבית יישומים מלוח הווידג'טים.

הווידג'טים הזמינים עשויים להשתנות בהתאם לאזור.



הוספת וידג'טים למסך הבית

במסך הבית, הקש על **יישומים** ← **ווידג'טים**. דפדף שמאלה או ימינה בלוח הווידג'טים, ולאחר מכן לחץ והחזק את הווידג'ט הרצוי על מנת להוסיפו למסך הבית. הנח את הווידג'ט במיקום הרצוי, שנה את גודלו, במידת הצורך, באמצעות גרירת המסגרת, ולאחר מכן הקש על נקודה כלשהי במסך כדי לשמור את מיקום הווידג'ט.

שימוש ביישומים

מכשיר זה יכול להריץ סוגים רבים ושונים של יישומים, החל מיישומי מדיה וכלה ביישומי אינטרנט.





פתיחת יישום

במסך הבית או מסך היישומים, בחר סמל של יישום על-מנת לפתוח אותו.

הפעלה מרשימת היישומים האחרונים

לחץ והחזק את  כדי לפתוח את רשימת היישומים האחרונים. בחר סמל יישום לפתיחה.

סגירת יישום

סגור יישומים שאינם בשימוש על-מנת לחסוך בצריכת הסוללה ולשמור על רמת ביצועי המכשיר. לחץ והחזק את , הקש על , ולאחר מכן הקש על **סיים** לצד היישום כדי לסגור אותו. לסגירת כל היישומים הפעילים, הקש על **סיים הכול**. לחלופין, לחץ והחזק את , ולאחר מכן הקש על .

מסך היישומים

מסך היישומים מציג את סמלי כל היישומים, כולל כל יישום חדש שהותקן. במסך הבית, הקש על **יישומים** להצגת מסך היישומים. להצגת מקטעי מסך נוספים, דפדף שמאלה או ימינה.

סידור היישומים

הקש על  ← **עריכה**, לחץ והחזק את היישום הרצוי וגרור אותו למיקומו החדש. על-מנת להעביר אותו למקטע מסך אחר, גרור אותו לגבולו הצידי של המסך.

ארגון בתיקיות

לנוחות השימוש, קבץ יחד יישומים בעלי ייעוד דומה בתיקייה אחת. הקש על  ← **עריכה**, לחץ והחזק את היישום הרצוי ואז גרור אותו ל **צור תיקייה**. הזן את שם התיקייה ולאחר מכן הקש על **אישור**. הכנס יישומים לתיקייה החדשה על-ידי גרירה ואז בחר באפשרות **שמור** לשמירת הסידור שיצרת.

סידור מחדש של מקטעי המסך

צבט את המסך, לחץ והחזק את תמונת התצוגה המקדימה של המקטע וגרור אותו אל המיקום המבוקש.

התקנת יישומים

השתמש בחנויות יישומים כמו Samsung Apps, להורדה והתקנה של יישומים.

הסרת יישומים

הקש על  ← **הסר התקנה**, ואז בחר ביישום הרצוי להסרה.

לא ניתן להסיר את ההתקנה של יישומי ברירת המחדל המגיעים עם המכשיר. 

שיתוף יישומים

שתף יישומים שהורדת עם משתמשים אחרים באמצעות דואר אלקטרוני, Bluetooth, או שיטות תקשורת אחרות.

הקש על  ← **שתף יישומים**, בחר ביישומים הרצויים, הקש על **סיום**, ולאחר מכן בחר בשיטת השיתוף הרצויה. הצעדים הבאים משתנים בהתאם לשיטת השיתוף שנבחרה.

עזרה

הציגו מידע עזרה על-מנת ללמוד כיצד להשתמש במכשיר וביישומים או לקבוע הגדרות חשובות. הקש על **עזרה** במסך היישומים. הקש על , ואז בחר פריט.

הזנת טקסט

השתמש במקלדת Samsung או בתכונת ההכתבה הקולית להזנת טקסט.

-  הזנת טקסט אינה נתמכת בשפות מסוימות. להזנת טקסט, עליך לשנות את שפת הקלט לאחת מהשפות הנתמכות.
- מצב הזנת הטקסט עשוי להיות שונה באזורים שונים.

שינוי סוג המקלדת

לחץ על שדה הזנת טקסט כלשהו, פתח את לוח ההתראות, הקש על **שפת הזנה**, ולאחר מכן בחר בסוג המקלדת הרצוי לשימוש.

שימוש במקלדת Samsung

הגדרת שפות קלט

במקלדת, הקש על  ← **בחר שפות קלט**, ולאחר מכן בחר בשפות הרצויות.

שינוי פריסת המקלדת

הקש על , ושנה את פריסת המקלדת.

במקלדת 3x4, מוקצים לכל מקש שלושה או ארבעה תווים. להזנת תו, לחץ מספר פעמים על המקש המשווייך לתו המבוקש.

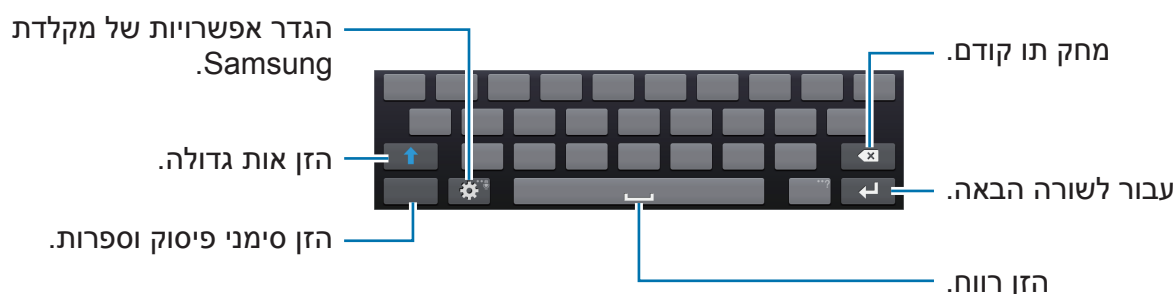

הזנת אותיות לועזיות גדולות

הקש על  לפני הזנת התו. לכל האותיות הגדולות, לחץ עליו פעמיים.



שינוי שפת המקלדת

הוסף שפות למקלדת, ולאחר מכן גרור את מקש הרווח שמאלה או ימינה לשינוי שפות הקלט של המקלדת.

הזנת טקסט באמצעות הכתבה

הפעל את תכונת הקלט הקולי ואז דבר אל תוך המיקרופון. המכשיר יציג את המילים שאמרת. לשינוי השפה או הוספת שפות לזיהוי הקולי, לחץ על השפה הנוכחית.

העתקה והדבקה

לחץ והחזק את הטקסט, גרור את  או את  לבחירת קטע הטקסט המבוקש, ולאחר מכן הקש על **העתק** להעתקה או על **גזור** לגזירה. הטקסט שנבחר יועתק לזיכרון המכשיר.

להדבקת הטקסט שהועתק לשדה הזנת טקסט, לחץ והחזק את הסמן בנקודה שבה אתה רוצה להוסיף את הטקסט, ולאחר מכן בחר **הדבק**.

התחברות לרשת Wi-Fi

חבר את המכשיר לרשת Wi-Fi על מנת להשתמש באינטרנט או לשתף קבצי מדיה עם מכשירים אחרים. (עמ' 137)

הדלקה וכיבוי של ה-Wi-Fi

פתח את לוח ההתראות, ואז הקש על **Wi-Fi** כדי להדליק או לכבות את התקשורת האלחוטית.



- מכשירך עושה שימוש בתדר לא הרמוני המיועד לשימוש בכל ארצות אירופה. השימוש ברשת תקשורת אלחוטית מותר ללא מגבלה בכל מדינות האיחוד האירופי בתוך מבנים, אך אסור מחוץ למבנים.
- כאשר אינו בשימוש, יש לכבות את ה-Wi-Fi על-מנת לחסוך בצריכת הסוללה.

הצטרפות לרשתות Wi-Fi

במסך היישומים, הקש על **הגדרות** ← **חיבורים** ← **Wi-Fi**, ולאחר מכן גרור ימינה את מתג **Wi-Fi**. בחר אחת מרשימת רשתות ה-Wi-Fi שאותרו, הזן סיסמה במידה ונדרש, והקש על **התחבר**. רשתות המחייבות הזנת סיסמה מופיעות עם סמל מנעול. לאחר חיבור המכשיר לרשת Wi-Fi, המכשיר יתחבר אליה באופן אוטומטי בכל פעם שתהיה זמינה לו.

הוספת רשתות Wi-Fi

במידה והרשת המבוקשת אינה מוצגת ברשימת הרשתות, הקש על **הוסף רשת Wi-Fi** בתחתית רשימת הרשתות הזמינות. הזן את שם הרשת בשדה **שם רשת SSID**, בחר את סוג האבטחה והזן את הסיסמה במידה וזו אינה רשת פתוחה, לאחר מכן הקש על **התחבר**.

הסרת רשתות Wi-Fi מהזיכרון

ניתן להסיר כל רשת אלחוטית שאליה התחברת אי-פעם, כולל הרשת הנוכחית, על-מנת למנוע מהמכשיר להתחבר אליה באופן אוטומטי. בחר את הרשת מרשימת הרשתות שזוהו והקש על **שכח**.

הגדרת חשבונות

יישומי Google, דוגמת Play Store, מחייבים חשבון Google, ואילו יישומי Samsung Apps מחייבים שימוש בחשבון Samsung. צור חשבונות Google ו-Samsung על-מנת ליהנות מחוויית השימוש הטובה ביותר במכשיר.

הוספת חשבונות

ליצירת חשבון Google, עקוב אחר ההוראות המוצגות על המסך במהלך הפעלת יישום Google ללא שבוצעה התחברות.

על-מנת להתחבר או לבצע הרשמה לחשבון Google, במסך היישומים, הקש על **הגדרות** ← **חשבונות** ← **הוסף חשבון** ← **Google**. לאחר מכן, הקש על **חדש** על-מנת להרשם, או על **קיים**, ועקוב אחר ההוראות המוצגות על-מנת להשלים את יצירת החשבון. המכשיר מאפשר שימוש ביותר מחשבון Google אחד. באופן דומה, צור לעצמך גם חשבון SAMSUNG.

הסרת חשבונות

במסך היישומים, הקש על **הגדרות** ← **חשבונות**, בחר בשם חשבון תחת **החשבונות שלי**, בחר את החשבון שאתה רוצה להסיר, ולאחר מכן הקש על **הוסף חשבון**.

שימוש ב-NFC (Tag & Go)

הנח את אנטנת ה-NFC של הטלפון החכם ליד תג ה-NFC של מכשירך להפעלת השימוש בטלפון החכם כלחצן צילום מרוחק. בנוסף, באפשרותך להעביר קבצים למכשיר תומך NFC בזמן הצפייה בהם.

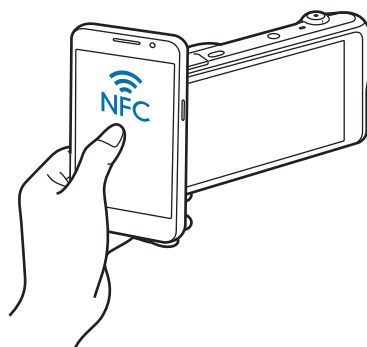



- תכונה זו נתמכת על-ידי טלפונים חכמים תומכי NFC המריצים מערכת הפעלה אנדרואיד. מומלץ להשתמש בגרסה העדכנית ביותר של תקן זה. התכונה אינה זמינה למכשירי iOS.
- יש להתקין את Samsung SMART CAMERA APP בטלפון או במכשיר לפני השימוש בתכונה זו. ניתן להוריד את היישום מ-Samsung Apps או מחנות Google Play. Samsung SMART CAMERA APP תואם לדגמי המצלמות של Samsung שיוצרו ב-2013 ואילך.
- על מנת לקרוא תג NFC, יש להניח מכשיר תומך NFC ליד תג ה-NFC של מכשירך למשך יותר מ-2 שניות.
- אין לשנות את מידע התגית בשום מקרה.

הפעלת התכונה Remote Viewfinder

הקש על **מצלמה** במסך היישומים. קרא את התג ממכשיר תומך NFC כדי להפעיל מרחוק את ה-Viewfinder.

העברת תמונות או סרטונים

- הקש על **גלריה** במסך היישומים. קרא תג ממכשיר תומך NFC כדי להעביר אוטומטית את הקובץ הנוכחי לטלפון החכם.
- להעברת מספר קבצים, יש לבחור את הקבצים מתצוגת התמונות הממוזערות, ואז לקרוא את התג ממכשיר תומך NFC.

העברת קבצים

העבר קבצי קול, וידאו, תמונות או סוגי קבצים אחרים מהמכשיר למחשב או להיפך.

תבניות הקובץ הבאות נתמכות על-ידי חלק מהיישומים. חלק מתבניות הקובץ אינן נתמכות, תלוי בגרסת התוכנה של המכשיר או של מערכת ההפעלה של המחשב.



- מוזיקה: mp3, m4a, 3ga, aac, ogg, oga, wav, wma, amr, awb, flac, mid, midi, xmf, mxmf, imy, rtttl, rtx, ota
- תמונות: bmp, gif, jpg, png
- וידאו: 3gp, mp4, avi, wmv, flv, mkv
- מסמכים: doc, docx, dot, dotx, xls, xlsx, xltx, csv, ppt, pptx, pps, ppsx, pot, potx, hwp, txt, asc, rtf

התחברות ל-Samsung Kies

Samsung Kies הוא יישום מחשב המנהל ומסנכרן את תכני המדיה והמידע האישי בין מכשירי Samsung. הורד את הגרסה העדכנית ביותר של Samsung Kies מאתר האינטרנט של Samsung.

- 1 חבר את המכשיר למחשב באמצעות כבל USB.
תוכנת Samsung Kies תופעל אוטומטית במחשב. במידה והתוכנה אינה מופעלת, לחץ לחיצה כפולה על סמל תוכנת Samsung Kies במחשב.
- 2 העבר קבצים בין המכשיר שלך למחשב.
לקבלת מידע נוסף, עיין בקבצי העזרה של Samsung Kies.

התחברות כמכשיר מדיה

- 1 חבר את המכשיר למחשב באמצעות כבל USB.
 - 2 פתח את לוח ההתראות, ואז הקש על **מחובר כהתקן מדיה** ← **התקן מדיה (MTP)**.
אם מחשבך אינו תומך בפרוטוקול העברת קבצי מדיה (MTP) או שלא מותקנים בו הדרייברים המתאימים, הקש על **מצלמה (PTP)**.
 - 3 העבר קבצים בין המכשיר למחשב.
- אין לנתק את כבל ה-USB במהלך העברת הקבצים. הדבר עלול לגרום לליקוי במכשיר או לאובדן נתונים. 
 - אין לנתק את כבל ה-USB במהלך ניגון קבצים. יש לעצור את ניגון הקבצים לפני הניתוק.
 - אם אתה עושה שימוש במפצל USB, ייתכן שמכשירך לא יתחבר למחשב. יש לחבר את המכשיר ישירות לכניסת ה-USB במחשב.

אבטחת המכשיר

מנע מאחרים את השימוש והגישה לנתונים ומידע אישיים השמורים במכשיר באמצעות יכולות האבטחה המובנות במכשיר. המכשיר מחייב הזנת קוד שחרור נעילה בכל פעם שתשחררו את הנעילה.

הגדרת תבנית

במסך היישומים, הקש על הגדרות ← ההתקן שלי ← מסך נעילה ← נעילת מסך ← דפוס. צייר תבנית על-ידי חיבור ארבע נקודות או יותר, ולאחר מכן צייר שוב את התבנית על-מנת לאמת אותה. הגדר קוד זיהוי אישי (PIN) כגיבוי לשחרור נעילת המסך במקרה שתשכח את התבנית.

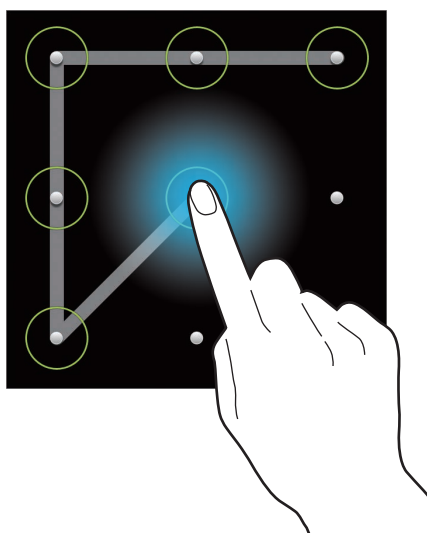

הגדרת קוד זיהוי (PIN)

במסך היישומים, הקש על הגדרות ← ההתקן שלי ← מסך נעילה ← נעילת מסך ← PIN. הזן לפחות ארבע ספרות והזן שוב את הסיסמה על-מנת לאמת אותה.

הגדרת סיסמה

במסך היישומים, הקש על הגדרות ← ההתקן שלי ← מסך נעילה ← נעילת מסך ← סיסמה. הזן לפחות ארבעה תווים, כולל מספרים וסמלים, והזן שוב את הסיסמה כדי לאמת אותה.

ביטול נעילת המכשיר

הדלק את המסך באמצעות לחיצה על לחצן ההפעלה והזן את קוד שחרור הנעילה. במקרה שקוד שחרור הנעילה נשכח, יש להביא את המכשיר לאיפוס במרכז השירות של Samsung.



שדרוג המכשיר

ניתן לשדרג את המכשיר לתוכנה העדכנית ביותר.

ייתכן שתכונה זו לא תהיה זמינה באזורים מסוימים.



שדרוג 'דרך האוויר' (FOTA)

ניתן לשדרג ישירות את המכשיר לתוכנה העדכנית ביותר באמצעות שירות עדכון תוכנה על גבי האוויר (FOTA).

במסך היישומים, הקש על הגדרות ← עוד ← אודות הטלפון ← עדכון תוכנה ← עדכן.

שדרוג Samsung Kies

הפעל את Samsung Kies וחבר את המכשיר למחשב. Samsung Kies מזהה אוטומטית את המכשיר ומראה את העדכונים הזמינים, אם קיימים, בתיבת דו-שיח. לחץ על לחצן העדכון בתיבת הדו-שיח כדי להתחיל בשדרוג. לפרטים על אופן השדרוג, היעזר בפונקציית העזרה של Samsung Kies.



- אין לכבות את המחשב או את המכשיר, או לנתק את כבל ה-USB במהלך שדרוג המכשיר.
- במהלך השדרוג, אין לחבר למחשב מכשירי מדיה אחרים. הדבר עלול להפריע לתהליך העדכון.

מצלמה: פעולות בסיסיות

הפעלת המצלמה

השתמש ביישום זה לצילום תמונות או סרטוני וידאו.

הקש על **מצלמה** במסך היישומים. לחץ על לחצן הצילום.

השתמש ב **גלריה** כדי להציג תמונות וסרטונים שצולמו במכשיר. (עמ' 89)

- המצלמה נכבית אוטומטית כאשר אינה בשימוש.
- ודא שהעדשה נקייה. אם העדשה אינה נקייה ייתכן שהמכשיר לא יפעל כראוי במצבים המחייבים רזולוציה גבוהה.



התנהגות נאותה בעת השימוש במצלמה

- אל תצלמו תמונות וסרטונים של אנשים אחרים ללא רשותם.
- אל תצלמו תמונות וסרטונים במקומות שהדבר אסור על פי חוק.
- אל תצלמו תמונות וסרטונים במקומות שבהם הדבר עלול להפר את פרטיותם של אחרים.

למידת מסך התצוגה המקדימה

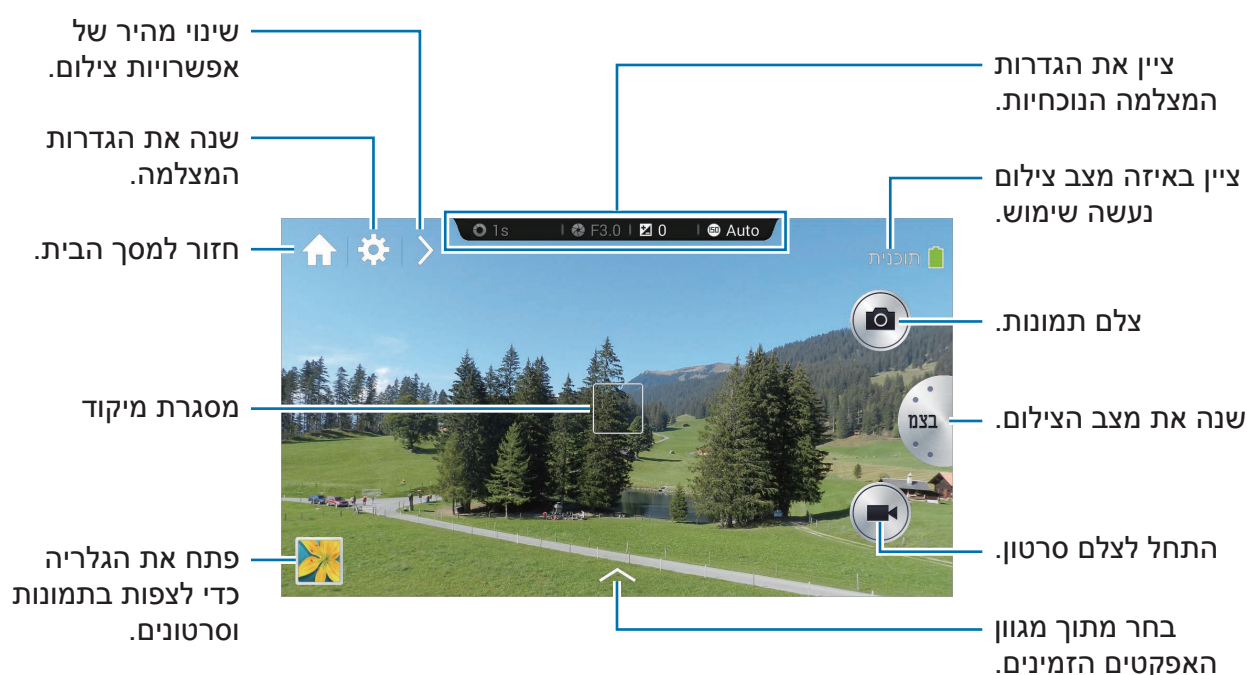

למידת הסמלים

הסמלים המוצגים במסך התצוגה המקדימה מספקים מידע על הגדרות ואפשרויות הצילום הקיימות. הסמלים המפורטים בטבלה לעיל הם הנפוצים ביותר.

סמל	משמעות
 1/30s	מהירות תריס
 F3.1	מפתח צמצם
 0	ערך חשיפה
 100	רגישות ISO
	טיימר
	מבזק
	זיהוי קולי
	תיוג גיאוגרפי
	שתף תמונה
	שיתוף תמונות עם חברים
	שיתוף תמונה ב-ChatON

סגירת המצלמה

במצב צילום, הקש על  כדי לסגור את יישום המצלמה ולחזור למסך הבית.



צילום תמונות

לחץ חצי לחיצה על לחצן הצילום כדי להתמקד בנושא הצילום. כשנושא הצילום נמצא בפוקוס, מסגרת המיקוד הופכת ירוקה. לצילום התמונה, לחץ על לחצן הצילום. לחילופין, הקש על האזור שבו אתה רוצה להתמקד בתמונה שבמסך התצוגה המקדימה. כשנושא הצילום נמצא בפוקוס, מסגרת המיקוד הופכת ירוקה. הקש על  כדי לצלם את התמונה.

צילום סרטונים

לצילום סרטון, הקש על . לעצירת ההקלטה, הקש שוב על .

במהלך ההקלטה, הקש על  כדי לצלם תמונה.

במהלך ההקלטה, הקש על האזור שבו אתה רוצה להתמקד כדי לשנות את המיקוד. להגדרת המצלמה למיקוד אוטומטי, הקש על .



- באפשרותך לצלם סרטוני וידאו של עד 20 דקות בכל פעם.
- בעת שימוש בכרטיס זיכרון בעל מהירות כתיבה נמוכה, ייתכן שהמכשיר לא יוכל לשמור כיאות את סרטון הווידאו. המכשיר עלול להפסיק את ההקלטה, או שתמונות הווידאו המוקלטות יצאו פגומות.
- כרטיסי זיכרון בעלי מהירות כתיבה נמוכה אינם תומכים בווידאו ברזולוציה גבוהה. להקלטת וידאו ברזולוציה גבוהה, השתמשו בכרטיסי זיכרון בעלי מהירויות כתיבה גבוהות (micro SDHC Class10 או יותר).
- גודל תמונת הווידאו עשוי להיראות קטן יותר בכפוף לרזולוציית הווידאו ולקצב המסגרות.
- אם הגדרת את אפשרות מייצב התמונה, צליל מייצב התמונה עשוי להיקלט בווידאו.
- במקרה שפונקציית הזום מופעלת במהלך הקלטת וידאו, המצלמה עשויה להקליט את קול פעולת הזום. להחלשת רעש הזום, הפעל את הזום השקט. (עמ' 86)
- אם אתה משנה באופן פתאומי את זווית הצילום של המצלמה במהלך הקלטת וידאו, ייתכן שהמצלמה לא תוכל להקליט את התמונות בצורה מדויקת.
- אם אתה מקיש על המסך כדי לשנות ידנית את המיקוד במהלך צילום וידאו, צליל הנגיעה עלול להיות מוקלט.

צפייה בתמונות ובסרטונים

לצפייה בתמונות ובסרטוני וידיאו שצולמו, הקש על סמל הגלריה. גלול את המסך שמאלה או ימינה כדי לצפות בתמונה הקודמת ובתמונה הבאה. (עמ' 89)

מיקוד אוטומטי וחשיפה אוטומטית

באפשרותך לכוון באופן אוטומטי את מיקוד המצלמה ואת החשיפה באמצעות נגיעה במסך. במצב צילום, הקש על האזור הרצוי למיקוד. מסגרת המיקוד תזוז לאזור הרצוי וסמל יופיע בפינה הימנית העליונה של מסגרת המיקוד. לאחר מכן, גרור את המסגרת כדי להפריד את מסגרת ה-AF ומסגרת ה-AE. גרור כל אחת מהמסגרות למיקום הרצוי. לנעילת המיקוד או החשיפה, הקש והחזק במסגרת הרצויה. לא ניתן להזיז את המסגרת הנעולה והיא תאופס לאחר הצילום. למיזוג מסגרת המיקוד האוטומטי ומסגרת החשיפה האוטומטית, גרור את אחת המסגרות אל המסגרת השנייה כך שיהיו חופפות.

הגדלה והקטנה



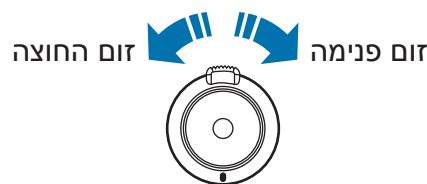

סובב את לחצן הזום עם כיוון השעון או הרחק את שתי אצבעותיך זו מזו כדי להגדיל את התצוגה. סובב את לחצן הזום כנגד כיוון השעון או קרב את אצבעותיך זו לזו כדי להקטין את התצוגה.





- אפקט ההגדלה/הקטנה זמין בעת השימוש בזום במהלך צילום וידאו.
- בזמן השימוש בזום, העדשה נעה קדימה ואחורה כדי לכוון את המיקוד לפני שהיא מתקבעת על יחס הזום המדויק הרצוי לשימוש.
- לשמירה על זווית צפייה טבעית, יחס הזום גדל במרווחים גדולים יותר ככל שהזום גבוה יותר.

צילום תמונות או וידאו באמצעות פקודות קוליות

- השתמש בזיהוי הקולי כדי לצלם תמונות או סרטוני וידאו באמצעות פקודות קוליות.
- הקש על  ← . אמור פקודת צילום, כגון 'חייך' או 'הקלט וידאו'.
- להצגת פקודות קוליות נוספות לשליטה במצלמה, הקש על  ← .

צילום תמונות או וידאו עם אפקטי פילטר

- השתמש באפקטי פילטר כדי לצלם סרטונים או תמונות ייחודיות.
- הקש על  ובחר את אפקט הפילטר הרצוי.
- **ללא אפקטים:** אל תפעיל אפקט.
 - **גפנית:** אפקט זה מוסיף לתמונה צבעי רטרו, ניגודיות גבוהה ואיכות חזקה של רישום.
 - **גווני אפור:** אפקט זה משווה לתמונה גווני שחור לבן.
 - **חום כהה:** אפקט זה מוסיף לנוף הרקע גווני אדום.
 - **מיושן:** אפקט זה משווה לתמונה מראה וניחוח וינטג'י.
 - **צבעים מעומעמים:** אפקט זה מעמעם את צבעי התמונה.
 - **טורקיז:** אפקט זה מוסיף לתמונה גוון טורקיזי רך.
 - **גוון:** אפקט זה מוסיף לתמונה גוון צבע.
 - **קריקטורה:** אפקט זה יוצר רושם של ציור קריקטורה.

- **עגמומי:** אפקט זה מוסיף לתמונה נופך של ציור קריקטורה מונוכרומטי.
- **מחוספס:** אפקט זה מוסיף לתמונה אלמנט של חספוס.
- **פסטל שמן:** אפקט זה מוסיף לתמונה נופך של ציור שמן.
- **עין דג:** אפקט זה הופך את קצוות המסגרת לשחורים ומעוות את האובייקטים כדי לחקות אפקט של עדשת עין דג.

שינוי מהיר של אפשרויות צילום

הקש על **>** כדי לשנות במהירות את אפשרויות צילום. האפשרויות הזמינות משתנות בהתאם למצב הצילום.

- **⚙️ :** קביעת הגדרות המצלמה.
- **⚡ :** הפעלה או כיבוי של המבזק.
- **⏻ :** השתמש בהגדרה זו כדי להגדיר צילום בהשהייה.
- **⊕ :** בחר תיקייה לשמירת התמונות וסרטוני הווידאו. ליצירת תיקייה חדשה, הקש על **⊕**.
- **⏻ :** הפעלה או כיבוי הזיהוי הקולי לצילום תמונות.
- **⏻ :** הפעלה או כיבוי אפשרויות השיתוף.

הפחתת רעידות המצלמה

השתמש במייצב התמונה האופטי (OIS) להפחתה או מניעה של טשטוש שמקורו ברעד המצלמה. הקש על **בצמ** ← **מומחה** ← **P, A, S**, או **M** לגשת לאחד ממצבי המומחה. במצב מומחה, הקש על **⚙️** ← **📷** ← **OIS (מבטל רעידות)** ובחר באחת האפשרויות.



לאחר התיקון







לפני התיקון

שימוש ב'זיהוי פנים'

צילום חיוך

המצלמה מזהה באופן אוטומטי פנים מחייכות ומשחררת את הצמצם.

הקש על **בצמ** ← **מומחה** ← **S, A, P**, או **M** לגשת לאחד ממצבי המומחה.

במצב מומחה, הקש על  ←  ← **זיהוי פנים** ← **צילום חיוך**. לחלופין, במצב פנים יפות, הקש על  ←  ←  ← **זיהוי פנים** ← **צילום חיוך**.

כוון את המצלמה לאדם המצולם ולחץ על לחצן הצילום. כשהמצלמה מזהה פנים מחייכות, היא מצלמת באופן אוטומטי.

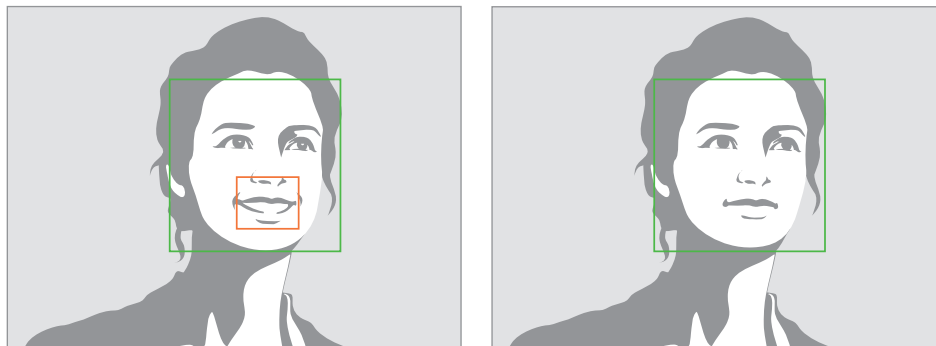

זוהה חיוך

זוהו פנים

זיהוי עפעוף

אם המצלמה מזהה עיניים עצומות, היא מצלמת באופן אוטומטי עוד מספר תמונות ברצף.

הקש על **בצמ** ← **מומחה** ← **S, A, P**, או **M** לגשת לאחד ממצבי המומחה.

במצב מומחה, הקש על  ←  ← **זיהוי פנים** ← **מזהה מצמוץ**.

כוון את המצלמה לאדם המצולם. כשהמצלמה מזהה פנים אנושיות, מופיעה מסביב לפנים מסגרת לבנה. אם ברגע הלחיצה על לחצן הצילום היו עיני המצולם עצומות, יופיע על המסך חלון קופץ.

טיפים לצילום תמונות חדות וברורות

החזקה נכונה של המצלמה

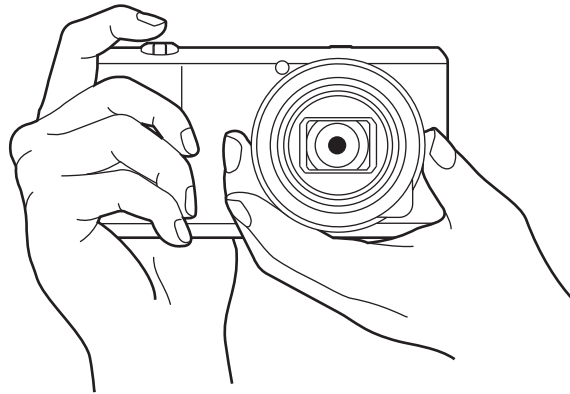

ודא שכפות ידיך אינן חוסמות את המסך, העדשה, המבזק או המיקרופון.



ודא שאינך חושף את העדשה לשמש ישירה. הדבר עלול לגרום לעיוות צבע של חיישן התמונה או לגרום לליקוי.



לחיצה למחצה על לחצן הצילום

לחץ על לחצן הצילום עד חצי הדרך כדי לכוון את המיקוד. המצלמה מכוונת אוטומטית את המיקוד, החשיפה ואיזון הלבן, ומסגרת המיקוד הופכת ירוקה. מסגרת המיקוד הופכת אדומה אם המצלמה אינה בפוקוס.

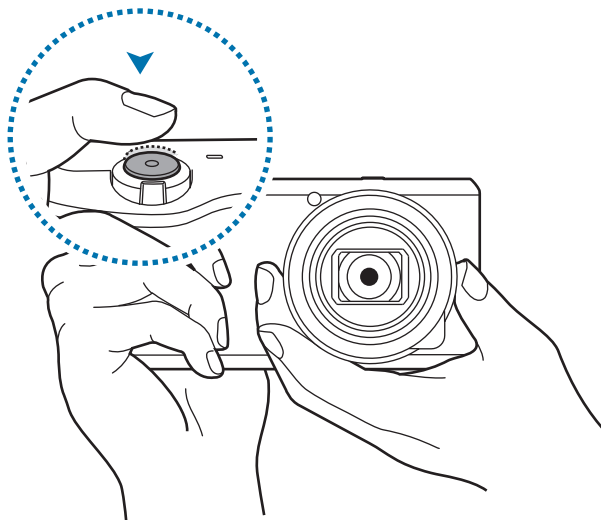

הפחתת רעידות המצלמה

הגדר את מייצב התמונה האופטי (OIS) על מנת לצמצם בצורה אופטית את רעידות המצלמה.
(עמ' 55)



שמירת המיקוד על אובייקט הצילום

ההתמקדות באובייקט עלולה להיות בעייתית במקרים הבאים:

- כאשר הניגודיות בין האובייקט המצולם לרקע נמוכה. לדוגמה, האובייקט לובש בגדים הדומים בצבעם לצבע הרקע.
- האור מאחורי נושא הצילום בהיר מדי.
- אובייקט הצילום בוהק או מחזיר אור.
- נושא הצילום כולל קווים אופקיים, תריסים למשל.
- האובייקט אינו ממוקם במרכז התמונה.

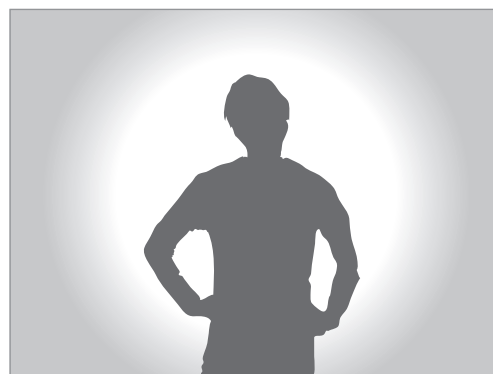

שימוש בנעילת מיקוד

לחץ על לחצן הצילום חצי לחיצה כדי להתמקד. כאשר האובייקט בפוקוס, ניתן לשנות את הקומפוזיציה. כשאתה מוכן, לחץ על לחצן הצילום כדי לצלם את התמונה.

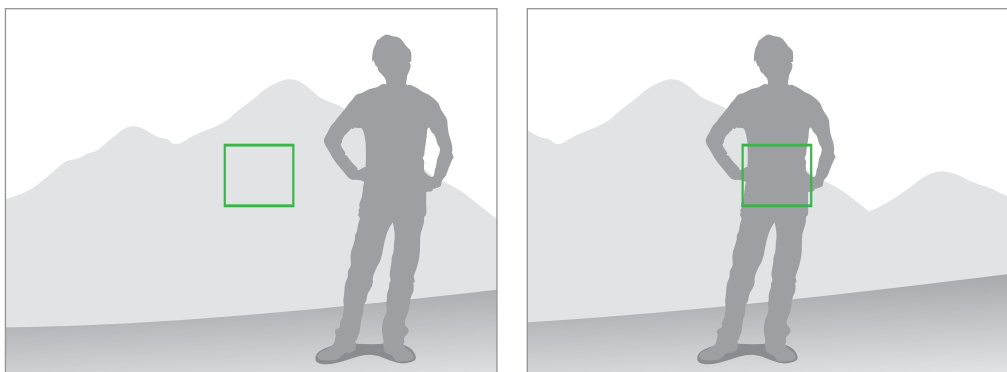

צילום תמונות בתאורה חלשה

- הפעל את המבזק כדי לצלם תמונות בתאורה חלשה. (עמ' 83)
- כוונן את רגישות ה-ISO. (עמ' 78)



כאשר אובייקטים נעים במהירות

השתמש באפשרות הצילום הרציף כדי לצלם תמונות של עצמים נעים. (עמ' 63)

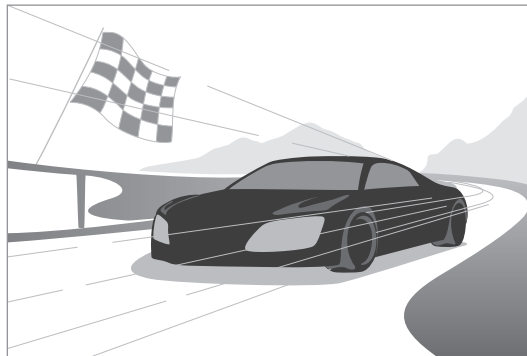

לצילום מספר תמונות ברצף, השתמש בכרטיסי זיכרון בעלי מהירויות כתיבה גבוהות (micro SDHC Class10 או יותר).



מצלמה: מצבי צילום

אוטומטי

השתמש בפונקציות אלה על מנת לצלם תמונות עם מצבי סצנה שנבחרו באופן אוטומטי על ידי המצלמה. במצב זה, המצלמה מזהה את תנאי הסביבה ומתאימה באופן אוטומטי את הגורמים התורמים לחשיפה, ובכלל זה מהירות התריס, מפתח הצמצם, המדידה, האיזון לבן וכן פיצוי החשיפה. הואיל והמצלמה שולטת במרבית הפונקציות, חלק מפונקציות הצילום יהיו מוגבלות. מצב זה שימושי לצילום מהיר עם מיעוט כוונונים.

הקש על **בצמ** ← **אוטומטי**.

להצגת סמל מצב הסצנה בצדו הימני העליון של מסך התצוגה המקדימה בעת לחיצה חלקית על לחצן הצילום, הקש על  ←  ←  ← **תצוגת זיהוי** ← **מופעל**.



- המצלמה עשויה לזהות סצנות שונות גם כאשר נושאי הצילום זחים, בכפוף לגורמים חיצוניים כגון רעד במצלמה, תאורה או מרחק מהאובייקט.
- אם המצלמה אינה מצליחה לזהות את מצב הסצנה, היא עושה שימוש בהגדרות ברירת המחדל עבור מצב זה.
- גם לאחר זיהוי פנים, ייתכן שהמצלמה לא תבחר במצב דיוקן, תלוי בתנוחת האובייקט ובתאורה.
- במצב זה, עולה צריכת האנרגיה של הסוללה עקב השינויים התכופים בהגדרות הצילום במעבר ממצב למצב.

חכם

השתמש במצב זה על מנת לצלם תמונות עם הגדרות שנקבעו מראש לסצנות שונות.

הצעת מצב חכם

השתמש במצב זה כדי לצלם תמונות בעזרת אחד ממצבי הצילום החכמים שהמצלמה מציעה באופן אוטומטי.

הקש על **בצמ** ← **חכם** ← **הצעת מצב חכם**.

לחץ חצי לחיצה על לחצן הצילום, בחר באחד מהמצבים שברשימת ההצעות, ואז לחץ על לחצן הצילום כדי לצלם את התמונה. אם אינך בוחר מצב מרשימת ההצעות, המצלמה תצלם את הצילום במצב אוטומטי.

לאיפוס מצב הצילום שנבחר, הקש על .

פנים יפות

השתמש במצב זה לצילום פנים בגוונים עדינים ורכים יותר.

הקש על **בצמ** ← **חכם** ← **פנים יפות**.

לצילום התמונה, לחץ על לחצן הצילום. הקש על פנים והתאם את האפקטים. למעבר בין התמונה המקורית לתמונה הערוכה, הקש על **לפני ואחרי**. לשמירת התמונה, הקש על **שמור**.

להתאמה אוטומטית של אפקטים, הקש על  ←  ←  ← **שפר את הפנים** ← **כבוי**.

התצלום הטוב ביותר

השתמש במצב זה כדי לצלם מספר תמונות ולבחור את הטובה מביניהן.

הקש על **בצמ** ← **חכם** ← **התצלום הטוב ביותר**.

לצילום מספר תמונות ברצף, לחץ על לחצן הצילום. לשמירת התמונות, לחץ והחזק את התמונות הממוזערות הרצויות, ולאחר מכן הקש על **שמור**.

התרעת צילום עצמי (סלפי)

השתמש במצב זה כדי לאתר פנים באזור מוגדר מראש ולצלם אוטומטית מספר תמונות. לאחר מכן תוכל לבחור את הצילום הטוב ביותר מתוך סדרת התמונות.

הקש על **בצמ** ← **חכם** ← **התרעת צילום עצמי (סלפי)**.

גרור את המסגרת כדי להגדיר את אזור הזיהוי של הפנים. צרו קומפוזיצית צילום עם עדשה המופנית אליכם. המצלמה תשמיע צליל ביפ מהר יותר, ככל שהפנים יתאימו באיזור הזיהוי. הקשב לצלילי הביפ שיובילו אותך לכיוון הקומפוזיציה. כאשר הפנים נמצאות בתוך איזור הזיהוי, המצלמה פולטת צליל אזהרה ומצלמת תמונות מרובות באופן אוטומטי. לשמירת התמונות, לחץ והחזק את התמונות הממוזערות הרצויות, ולאחר מכן הקש על **שמור**.

צילום ברצף

השתמש במצב זה כדי לצלם סדרת תמונות של עצמים נעים.

הקש על **בצמ** ← **חכם** ← **צילום ברצף**.

החזק את המצלמה בצורה יציבה, ואז לחץ והחזק את לחצן הצילום כדי לצלם מספר תמונות ברצף.

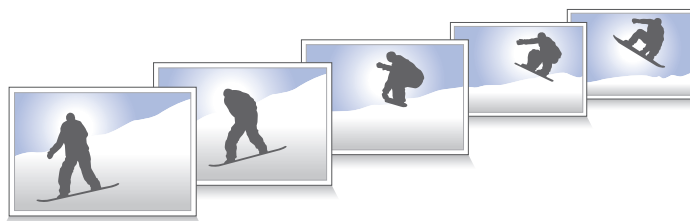

לצילום מספר תמונות ברצף, השתמש בכרטיסי זיכרון בעלי מהירויות כתיבה גבוהות (micro SDHC Class10 או יותר).



הפנים הכי טובות

השתמש במצב זה כדי לצלם בו-זמנית מספר תמונות קבוצתיות ולשלב אותן יחד ליצירת התמונה הטובה ביותר.

הקש על **בצמ** ← **חכם** ← **הפנים הכי טובות**.

לצילום מספר תמונות ברצף, לחץ על לחצן הצילום. לקבלת הצילום הטוב ביותר, החזק את המצלמה בצורה יציבה והימנע מתזוזה במהלך צילום התמונות. הקש על המסגרת הצהובה על כל אחד מהפנים ובחר את הפנים הטובות ביותר עבור כל אחד מהמצולמים. בתום הבחירה, הקש על **שמור** כדי למזג את התמונות לתמונה אחת ושמור אותה.



מסגרת צבעים

השתמש במצב זה כדי לצלם 3 תמונות ברצף עם אפקטים שונים של צבע.
הקש על **בצמ** ← **חכם** ← **מסגרת צבעים**.

צילום ילדים

השתמש במצב זה כדי להשמיע צליל שימשוך את תשומת ליבם של ילדים במהלך הצילום.
הקש על **בצמ** ← **חכם** ← **צילום ילדים**.
לחץ חצי לחיצה על לחצן הצילום. המצלמה תשמיע צליל. לחץ על לחצן הצילום כדי לצלם 5 תמונות עוקבות.
לשינוי הצליל המושמע, הקש על .

נוף

השתמש במצב זה להכנסת צבעים עשירים יותר בצילומי נופים ושמים כחולים.
הקש על **בצמ** ← **חכם** ← **נוף**.



זריחה

השתמש במצב זה להכנסת צבעים עדינים בצילומי השמים בשעת שחר.
הקש על **בצמ** ← **חכם** ← **זריחה**.

שלג

השתמש במצב זה להכנסת גוונים בהירים יותר לצילומים של נופים מושלגים.
הקש על **בצמ** ← **חכם** ← **שלג**.

מאקרו

השתמש במצב זה לצילום תמונות של עצמים קרובים מאוד.

הקש על **בצמ** ← **חכם** ← **מאקרו**.



החזק את המצלמה ביציבות כדי למנוע צילום תמונות מטושטשות.



מזון

השתמש במצב זה כדי להכניס גוונים ססגוניים יותר בתמונות של מזון.

הקש על **בצמ** ← **חכם** ← **מזון**.

מסיבה/מקום סגור

השתמש במצב זה לצילום תמונות חדות וברורות במקומות סגורים.

הקש על **בצמ** ← **חכם** ← **מסיבה/מקום סגור**.

הקפאת פעולה

השתמש במצב זה לצילום תמונות של עצמים הנעים במהירות גבוהה.
הקש על **בצמ** ← **חכם** ← **הקפאת פעולה**.



מומלץ להשתמש במצב זה באור יום מלא.



גוון עשיר

השתמש במצב זה לצילום תמונות ללא אובדן פרטים באזורים מוארים וחשוכים. המצלמה מצלמת באופן אוטומטי מספר תמונות עם ערכי חשיפה שונים, ואז ממצגת אותן יחד לתמונה אחת. גם התמונה שצולמה בחשיפה המקורית נשמרת במצלמה.

הקש על **בצמ** ← **חכם** ← **גוון עשיר**.

לחץ על לחצן הצילום תוך החזקה יציבה של המצלמה לצילום מספר תמונות.

לשמירת התוצאה הסופית בלבד, הקש על **⏏** ← **⚙** ← **📷** ← **שמירה בשם** ← **מגוון בלבד**.



עם אפקט



ללא אפקט



- תכונה זו עשויה להיות מושפעת מרעד המצלמה, מתנאי התאורה, מתנועת האובייקט ומסביבת הצילום.
- המבזק מנוטרל במצב זה.
- צילום עצמים הנמצאים בתנועה עלול לגרום לתופעה של דמויות גרר.
- מומלץ להשתמש בחצובה.

פנורמה

השתמש במצב זה לצילום תמונות נוף רחבות.

הקש על **בצמ** ← **חכם** ← **פנורמה**.

לצילום התמונה, לחץ על לחצן הצילום, ואז הזז את המצלמה לאחד הכיוונים. כשהמסגרת הכחולה חופפת למסך התצוגה המקדימה, המצלמה מצלמת אוטומטית צילום נוסף ברצף הנוף. להפסקת הצילום, הקש . התמונות ישולבו באופן אוטומטי לתמונת נוף אחת.





- לתוצאות אופטימליות, יש להימנע מהדברים הבאים:
 - הזזת המצלמה מהר מדי או לאט מדי.
 - הזזת המצלמה מעט מדי לצילום התמונה הבאה.
 - הזזת המצלמה במהירויות בלתי סדירות.
 - טלטול המצלמה.
 - שינוי כיוון המצלמה בזמן צילום התמונה.
 - צילום בתאורה חלשה.
 - צילום עצמים נעים.
 - צילום תמונות במקום שבו הבהירות או צבע התאורה משתנה.
 - צילום תמונות של אובייקט כנגד רקע בלתי מזוהה, כגון שמים ריקים או קירות חשופים.
- התמונות שצולמו נשמרות באופן אוטומטי, והצילום מופסק בנסיבות שלהלן:
 - שינוי המרחק מנושא הצילום תוך כדי הצילום.
 - הזזה מהירה מדי של המצלמה.
 - חוסר תזוזה של המצלמה.
- המצלמה עשויה להפסיק את הצילום בגלל קומפוזיציית הצילום או התנועה בתוך הסצנה.
- ייתכן שהמצלמה לא תצלם את הסצנה האחרונה במלואה אם אתה מפסיק להזיז את המצלמה בדיוק במקום שבו אתה רוצה שהסצנה תסתיים. לצילום הסצנה המלאה, הזז את המצלמה מעט מעבר לנקודה שבה אתם רוצה שהסצנה תסתיים.

מפל מים

השתמש במצב זה לצילום תמונות של מפלי מים.

הקש על **בצמ** ← **חכם** ← **מפל מים**.

התמונה עלולה להראות מטושטשת עקב מהירות התריס האיטית במהלך צילום התמונות. יש להשתמש בחצובה.



תמונה מונפשת

השתמש במצב זה ליצירת תמונה שבה מספר אובייקטים נבחרים נעים באמצעות הקפאה או הנפשה אוטומטית של האובייקטים הנעים שזוהו על-ידי המצלמה.

הקש על **בצמ** ← **חכם** ← **תמונה מונפשת**.

לצילום התמונה, לחץ על לחצן הצילום. הקש על **הנפש** או על **הקפא**, ואז נגב את המסך על מנת להנפיש או להקפא את העצמים הנעים שזוהו. הקש על **חיתוך** כדי להתאים את טווח החיתוך, או על **כיוון** כדי לשנות את כיוון ההנפשה. לשמירת התמונה, הקש על **שמור**.

דרמה

השתמש במצב זה כדי לצלם סדרת תמונות ולשלב אותן יחד ליצירת תמונה המראה נתיב של תנועה.

הקש על **בצמ** ← **חכם** ← **דרמה**.

החזק את המצלמה בצורה יציבה ולחץ על לחצן הצילום כדי לצלם מספר תמונות ברצף. בחר תמונות לשמירה והקש על **שמור**.



לקבלת הצילום הטוב ביותר, מומלץ לפעול בהתאם לעצות אלה. ייתכן שהמצלמה לא תצלם תמונות נאותות בתנאי צילום אחרים.



- החזק את המצלמה בצורה יציבה והימנע מתזוזה במהלך צילום התמונות.
- צילום תמונות של אובייקט הנע בכיוון אחד.
- צילום תמונות ללא עצמים נעים ברקע.
- יש להימנע מצילום הנושא המצולם על רקע בעל צבעים דומים.
- יש להימנע מצילום אובייקט הנמצא קרוב מדי או רחוק מדי לעדשה ואינו נכנס לצילום, או מצילום אובייקט ארוך מדי כמו אוטובוס או רכבת.

מחק

השתמש במצב זה על מנת למחוק עצמים נעים ברקע.

הקש על **בצמ** ← **חכם** ← **מחק**.

לצילום סדרה של תמונות, לחץ על לחצן הצילום. המצלמה תמחוק את עקבותיהם של אובייקטים הנמצאים בתנועה. לשחזור הצילום המקורי, הקש על **הצג אובייקטים נעים**, ואז הקש על האזור המודגש. לשמירת הצילום, הקש על **שמור**.



- החזק את המצלמה בצורה יציבה והימנע מתזוזה במהלך צילום התמונות.
- ייתכן שהמצלמה לא תזהה את כל התנועה בעת צילום אובייקט שצבעיו דומים לאלה של הרקע.
- ייתכן שהמצלמה לא תזהה את כל התנועות בעת צילום אובייקטים הנעים מעט מאוד או הרבה מאוד.
- ייתכן שהמצלמה לא תזהה את כל התנועה אם נמצאים ברקע מספר אובייקטים נעים.

קול וצילום

השתמש במצב זה כדי לצלם צילום עם קול.

הקש על **בצמ** ← **חכם** ← **קול וצילום**.

המצלמה תקליט 9 שניות של קול לאחר צילום תמונה.

להקלטת קול לפני או אחרי צילום התמונה, הקש על .

מרווח זמן

השתמש בזה כדי לקבוע את המרווח בין הצילומים ואת מספר הצילומים שיתבצעו באופן אוטומטי לתקופה ממושכת.

הקש על **בצמ** ← **חכם** ← **מרווח זמן**.

קבע את המרווח ואת מספר הצילומים, הקש על **הגדר**, ואז לחץ על לחצן הצילום או על **התחל**.



לחיסכון בצריכת הסוללה, המכשיר נדלק ומצלם תמונות רק בין מרווחים.

צללית

השתמש במצב זה לצילום תמונות של צורות כהות אל מול רקע בהיר.
הקש על **בצמ** ← **חכם** ← **צללית**.



להעצמת אפקט הצללית, צלם במיקום מואר מאוד.



שקיעה

השתמש במצב זה לצילום תמונות של שקיעה.
הקש על **בצמ** ← **חכם** ← **שקיעה**.

לילה

השתמש במצב זה לצילום תמונות בתאורה חלשה ללא שימוש במבזק.
הקש על **בצמ** ← **חכם** ← **לילה**.
לחץ על לחצן הצילום תוך החזקה יציבה של המצלמה לצילום 3 תמונות ברצף. התמונות ימוזגו באופן אוטומטי לתמונה אחת.



התמונה עלולה להראות מטושטשת עקב מהירות התריס האיטית במהלך צילום התמונות.
יש להשתמש בחצובה.



זיקוקים

השתמש במצב זה לצילום תמונות של זיקוקים.

הקש על **בצמ** ← **חכם** ← **זיקוקים**.



התמונה עלולה להראות מטושטשת עקב מהירות התריס האיטית במהלך צילום התמונות. יש להשתמש בחצובה.



שובל לילי

השתמש במצב זה לצילום תמונות של נתיבי אור תחת תאורה חלשה.

הקש על **בצמ** ← **חכם** ← **שובל לילי**.



התמונה עלולה להראות מטושטשת עקב מהירות התריס האיטית במהלך צילום התמונות. יש להשתמש בחצובה.



מומחה

השתמש במצב זה לצילום תמונות וסרטונים עם כוונון ידני של אפשרויות הצילום השונות, לרבות מהירות התריס, מפתח הצמצם, ערך החשיפה ורגישות ה-ISO.



כוונון של אפשרויות הצילום העיקריות

הקש על אחת מאפשרויות הצילום העיקריות המוצגות בחלקו העליון של המסך וגרור את אצבעך ימינה או שמאלה עד להצגת הערך הרצוי. לאישור השינוי, לחץ באזור ריק על המסך או לחץ חצי לחיצה על לחצן הצילום.

מצב תוכנית

במצב זה, המצלמה מתאימה אוטומטית את מהירות התריס ומפתח הצמצם על מנת להגיע לערך חשיפה אופטימלי. מצב זה שימושי מאוד לצילום תמונות עם רמת חשיפה קבועה תוך שינוי הגדרות צילום אחרות.

הקש על **בצמ** ← **מומחה** ← **P**, וקבע את אפשרויות הצילום הרצויות.

מצב עדיפות מפתח צמצם

במצב זה, המצלמה מחשבת אוטומטית את מהירות התריס בהתאם לערך מפתח הצמצם שבחרת. באפשרותך לכוון את עומק שדה (DOF) באמצעות שינוי מפתח הצמצם. מצב זה שימושי לצילום צילומי דיוקן ונוף.

הקש על **בצמ** ← **מומחה** ← **A**, וקבע את אפשרויות הצילום הרצויות.



עומק שדה קטן



עומק שדה גדול

בתנאי תאורה חלשה, ייתכן שתצטרך להגדיל את רגישות ה-ISO על מנת להימנע מצילום תמונות מטושטשות.



מצב עדיפות צמצם

במצב זה, המצלמה מחשבת אוטומטית את ערך מפתח הצמצם בהתאם למהירות התריס שבחרת. מצב זה שימושי לצילום עצמים הנעים במהירות או ליצירת אפקטים של עקיבה בתצלום. הקש על **בצמ** ← **מומחה** ← **S**, וקבע את אפשרויות הצילום הרצויות.



מהירות תריס מהירה



מהירות תריס איטית

לפיצוי על כמות האור הנמוכה הנכנסת במהירויות תריס גבוהות, יש לכוון את מפתח הצמצם להכנסת כמות גדולה יותר של אור. אם התמונות עדיין חשוכות מדי, יש להגדיל את רגישות ה-ISO.





מצב ידני

מצב זה מאפשר לך לכוון ידנית את מהירות התריס ומפתח הצמצם. במצב זה יש לך שליטה מלאה על רמת החשיפה בתמונות. מצב זה שימושי בסביבות צילום מבוקרות, כגון סטודיו לצילום, או כאשר נדרש כוונן עדין של הגדרות המצלמה. מצב זה מומלץ גם לצילום צילומי לילה או זיקוקים. הקש על **בצמ** ← **מומחה** ← **M**, וקבע את אפשרויות הצילום הרצויות.



- אם תגדיר ערך ISO גבוה או שתפתח את הצמצם לפרק זמן ארוך, הרעש בתמונה עשוי להיות מוגבר.
- למניעת רעד של המצלמה, השתמש בחצובה ושחרר את התריס מרחוק.
- ככל שהתריס פתוח זמן רב יותר, כך מתארך זמן השמירה של התמונה. אין לכבות את המצלמה במהלך שמירת התמונה.

מצב משתמש

השתמש במצב זה ליצירה ושמירה של מצבי צילום אישיים עם הגדרות מותאמות אישית.
 לחץ על **מצב** ← **מומחה** ← **M / S / A / P**, וקבע את אפשרויות הצילום הרצויות. לאחר מכן, הקש
 על  ←  ← **שמור כמצב משתמש** לשמירת ההגדרות הנוכחיות.
 לכניסה למצב משתמש, הקש על **מצב** ← **מומחה** ← **USER**.



המצב שלי

השתמש בפונקציה זו כדי ליצור רשימה של מצבי הצילום המועדפים שלך ולבחור בהם בנוחות.
 באפשרותך לרשום עד 10 מצבים.
 הקש על **מצב** ← **המצב שלי** ← **ערוך**, ובחר את מצבי הצילום המועדפים שלך. בתום הבחירה,
 הקש על **סיום** כדי לשמור אותה.

מצלמה: אפשרויות צילום והגדרות

התאמה אישית של אפשרויות צילום

המצלמה שלך כוללת מספר אפשרויות צילום. באמצעותן, תוכל לצלם תמונות וסרטונים בהתאמה אישית.

הקש על  כדי לגשת לאפשרויות הצילום. בכפוף למצב הנבחר, ניתן להקיש על  ← . בחר באפשרות ולאחר מכן שמור אותה.

- האפשרויות הזמינות והגדרות ברירת המחדל עשויות להשתנות, בהתאם למצב הצילום ולתנאי הצילום. 
- בכפוף לאפשרות שנבחרה, ייתכן שהגדרות מסוימות לא יהיו זמינות.

EV (בהירות)

המצלמה מגדירה אוטומטית את החשיפה על-ידי מדית רמות האור מתוך הקומפוזיציה של התמונה ומיקומו של הנושא. אם החשיפה המוגדרת על-ידי המצלמה גבוהה או נמוכה מן הצפוי, ניתן לכוון את ערך החשיפה באופן ידני.

הקש על **בצמ** ← **מומחה** ← **S, A, P**, או **M** לגשת לאחד ממצבי המומחה.

במצב מומחה, הקש על  ←  ← **EV (בהירות)** ובחר באפשרות.



בהיר יותר (+)



נייטרלי (0)



כהה יותר (-)

- אם לא ניתן לקבוע מהו ערך החשיפה המתאים, השתמש באפשרות **AE BKT** כדי לצלם מספר תמונות עם ערכי חשיפה שונים.
- צילום תמונות עם ערך חשיפה גבוה יותר יכול לגרום לתמונות מטושטשות בגין מהירות תריס איטית יותר.



ISO (רגישות)

ערך הרגישות ISO מייצג את הרגישות של המצלמה לאור.

ככל שרגישות ISO גבוהה יותר, כך המצלמה רגישה יותר לאור. לכן, על-ידי בחירה ברגישות ISO גבוהה יותר, תוכל לצלם תמונות בתאורה עמומה או בחושך במהירויות תריס גבוהות יותר. עם זאת, הדבר עלול להגדיל את הרעש האלקטרוני ולגרום לתמונה גרעינית.

הקש על **בצמ** ← **מומחה** ← **S, A, P**, או **M** לגשת לאחד ממצבי המומחה.

במצב מומחה, הקש על  ←  ← **ISO (רגישות)** ובחר באפשרות.

דוגמאות



ISO 400

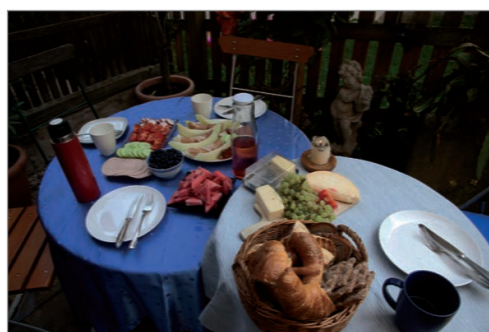

ISO 100



ISO 3200



ISO 800

הגדל את ערך ה-ISO במקומות שבהם אסור להשתמש במבזק. ניתן לצלם תמונה ברורה על-ידי הגדרת ערך ISO גבוה יותר, מבלי שתזדקק לאור חזק יותר.





WB (מקור אור)





איזון לבן מייצג את מקור האור אשר משפיע על צבע התמונה.

הצבע של התמונה תלוי בסוג של מקור האור ובאיכותו. אם תרצה תמונה בצבעים ריאליסטיים, בחר בתנאי תאורה מתאימים לצורך כיול האיזון ללבן, כגון **מיקוד אוט'אוט**, **אור יום**, **מעונן**, **טונגסטן** או כוון את טמפרטורת הצבע ידנית.

ניתן גם להתאים את הצבע למקורות האור המוגדרים מראש, כך שצבעי התמונה יהיו תואמים לסצנה הנתונה תחת תנאי תאורה מעורבים.

הקש על **בצמ** ← **מומחה** ← **S, A, P**, או **M** לגשת לאחד ממצבי המומחה.

במצב מומחה, הקש על  ←  ← **WB (מקור אור)** ובחר באפשרות.

- **מיקוד אוט'אוט**: השתמש בהגדרות אוטומטיות בהתאם לתנאי התאורה.
- **אור יום**: השתמש עבור ימים שטופי שמש. האפשרות הזו מפיקה תמונות קרוב ככל שניתן לצבעים הטבעיים של הסצנה.
- **מעונן**: השתמש באפשרות זו עבור ימים מעוננים או לצורך צילום בצל. תמונות שצולמו בימים מעוננים נוטות להיות כחולות יותר בהשוואה לימים בהירים. האפשרות הזו מבטלת את האפקט הזה.
- **פלורסנט H**: השתמש באפשרות זו בעת צילום בתאורה פלורסצנטית המדמה אור יום, ובמיוחד עבור אור פלורסנט לבן.
- **פלורסנט L**: השתמש באפשרות זו בעת צילום בתאורה פלורסצנטית המדמה אור יום, ובמיוחד עבור אור פלורסנט לבן בגוונים לבנים במיוחד.
- **טונגסטן**: השתמש באפשרות זו עבור צילום תחת נורות להט או מנורות הלוגן. נורות ליבון נוטות להיות בעלות גוון אדמדם. האפשרות הזו מבטלת את האפקט הזה.
- **מותאם**: השתמש בהגדרה זו כדי לקבוע איזון לבן בהתאמה אישית. ניתן להגדיר ידנית את האיזון ללבן על-ידי הקשה על , ואז צילום גיליון נייר לבן. מלא את מעגל המדידה בנייר והגדר את האיזון ללבן.
- **טמפרטורת צבעים**: השתמש בהגדרה זו כדי לכוון ידנית את טמפרטורת הצבע של מקור האור. טמפרטורת צבע היא ערך במעלות קלווין המציין את הסוג המסוים של מקור האור. תוכל להפיק תמונה חמה יותר עם ערך גבוה יותר, ותמונה קרה יותר עם ערך נמוך יותר. הקש על  ולאחר מכן גרור את המחווה או הקש על  או על  כדי לשנות את הערך.

התאמה אישית של אפשרויות איזון לבן מוגדרות מראש

ניתן גם להתאים אישית את האפשרויות המוגדרות מראש לאיזון ללבן.

הקש על  בסמוך לאפשרות של איזון לבן. הקש על החיצים או הקש על אזור במסך לכוון הערך בקואורדינטות.

- G: ירוק
- B: כחול
- A: כתום
- M: מג'נטה

דוגמאות



אור יום



איזון לבן אוטומטי



נורת ליבון



פלורסנט

מדידה

מצב המדידה מתייחס לאופן שבו המצלמה מודדת את כמות האור. המצלמה מודדת את כמות האור בסצנה וברבים מן המצבים שלה משתמשת במדידה לצורך כוונן הגדרות שונות. לדוגמה, אם האובייקט נראה כהה יותר מאשר הצבע המאפיין אותו במציאות, המצלמה תצלם תמונה עם חשיפת יתר של האובייקט. אם האובייקט נראה בהיר יותר מאשר הצבע המאפיין אותו במציאות, המצלמה תצלם תמונה עם חשיפת חסר של האובייקט.

הקש על **בצמ** ← **מומחה** ← **S, A, P**, או **M** לגשת לאחד ממצבי המומחה.

במצב מומחה, הקש על  ←  ← **מדידה** ובחר באפשרות.

- **מרובה:** המצלמה מחשבת את כמות האור במספר אזורים. כאשר האור מספיק או שאינו מספיק, המצלמה מכווננת את החשיפה על-ידי חישוב הממוצע של הבהירות הכוללת של הסצנה. מצב זה מתאים עבור תמונות כלליות.
- **ספוט:** המצלמה מחשבת את כמות האור במרכז. כשאתה מצלם תמונה בתנאים שבהם יש תאורה אחורית חזקה מאחורי האובייקט, המצלמה מתאימה את החשיפה לצילום נכון של האובייקט.
- **משקל מרכזי:** המצלמה מחשבת שטח רחב יותר מאשר במצב נקודתי. היא מסכמת את כמות האור שבחלק המרכזי של הצילום (60-80%) ושלבשאר חלקי הצילום (20-40%).

מצב רצף



השתמש באפשרות זו כדי להגדיר את שיטת הצילום. צילום רציף מומלץ לצילום התנועה המהירה של אובייקטים מהירים כמו מכוניות מרוץ.

הקש על **בצמ** ← **מומחה** ← **S, A, P**, או **M** לגשת לאחד ממצבי המומחה.





במצב מומחה, הקש על  ←  ← **מצב רצף** ובחר באפשרות.

- **צילום יחיד:** השתמש במצב זה כדי לצלם צילום יחיד.
- **צילום ברצף:** השתמש במצב זה כדי לצלם סדרת צילומים של אובייקטים שנמצאים בתנועה.
- **AE BKT:** השתמש באפשרות הבראקטינג של החשיפה האוטומטית כדי לצלם 3 צילומים עוקבים עם ערכי חשיפה שונים (האחד מעט בהיר יותר, המקור והאחר מעט כהה יותר). השתמשו בחצובה כדי למנוע מהתמונה להיטשטש. ניתן לכוון את טווח המרווחים בהגדרות פיצוי החשיפה. (עמ' 85)
- שמירת התמונות עשויה להימשך זמן רב יותר בכפוף לקיבולת כרטיס הזיכרון ולביצועים בעת צילום רציף של תמונות. 
- מומלץ להשתמש בחצובה בעת צילום רציף של תמונות.



שמור כמצב משתמש

השתמש כדי לשמור את ההגדרות הנוכחיות כמצב הצילום האישי שלך.
הקש על **בצמ** ← **מומחה** ← **S, A, P**, או **M** לגשת לאחד ממצבי המומחה.
במצב מומחה, הקש על  ←  ← **שמור כמצב משתמש**.





גודל תמונה

כאשר אתה מגדיל את הרזולוציה, התמונה תכלול יותר פיקסלים, כך שניתן יהיה להדפיס אותם על נייר גדול יותר או להציגם על מסך גדול יותר. כאשר משתמשים ברזולוציה גבוהה, גם גודל הקובץ יגדל. בחר רזולוציה נמוכה לתמונות שיוצגו במסגרת תמונות דיגיטלית או יועלו לאינטרנט.
הקש על  (או  ←  ←  ← **גודל תמונה** ובחר באפשרות.



איכות

השתמש באפשרות זו כדי לבחור איכות תמונה גבוהה יותר לתמונות טובות יותר. בחירה באיכות תמונה גבוהה יותר אף מגדילה את גודל הקובץ.
הקש על **בצמ** ← **מומחה** ← **S, A, P**, או **M** לגשת לאחד ממצבי המומחה.
במצב מומחה, הקש על  ←  ← **איכות** ובחר באפשרות.

התאם תמונה

השתמש באפשרות זו כדי לכוון את הצבע, הרוויה, החדות או הניגודיות של התמונות שלך.
הקש על **בצמ** ← **מומחה** ← **S, A, P**, או **M** לגשת לאחד ממצבי המומחה.
במצב מומחה, הקש על  ←  ← **התאם תמונה** וגרור את המחווה או הקש על  או  עבור כל ערך.

ניגודיות אוטומטית

השתמש באפשרות זו כדי לשפר את הניגודיות באופן אוטומטי בתמונות שבהם אובייקטים המוארים על-ידי תאורה אחורית או ניגודיות גבוהה בין אובייקטים ורקעים.
הקש על **בצמ** ← **מומחה** ← **S, A, P**, או **M** לגשת לאחד ממצבי המומחה.
במצב מומחה, הקש על  ←  ← **ניגודיות אוטומטית** ובחר באפשרות.

מבזק

כדי לצלם צילום מציאותי של אובייקט כלשהו, כמות האור צריכה להיות רציפה. כאשר מקור האור משתנה, ניתן להשתמש במבזק ולספק כמות אור קבועה.

לחץ על לחצן שחרור המבזק כדי לפתוח את המבזק. הקש על  (או ) ←  ←  ← מבזק ובחר באפשרות.

- **כבוי:** השתמש בלחצן זה כדי לכבות את המבזק.
- **אוטומטי:** השתמש בלחצן זה כדי להשתמש במבזק באופן אוטומטי. המבזק נדלק כאשר הנושא או הרקע חשוכים.
- **עינים אדומות:** השתמש באפשרות זו כדי למנוע בוהק אדום בעיני האובייקט.
- **מופעל:** השתמש בלחצן זה כדי להשתמש במבזק באופן קבוע.
- **סינכרון איטי:** השתמש באפשרות זו כדי לשמור על פרטי הרקע.
- **תיקון עיניים אדומות:** השתמש באפשרות זו כדי לתקן בוהק אדום בעיני האובייקט.
- ישנו מרווח זמן בין שני פרצי המבזק. אל תזוז לפני שהמבזק יפעל בפעם השנייה.
- אם אור מהמבזק משתקף, או אם ישנה כמות משמעותית של אבק באוויר, נקודות קטנטנות עלולות להופיע בתמונה.



טיימר

השתמש באפשרות זו עבור צילומים בהשהיה.

הקש על  (או ) ←  ←  ← **טיימר** ובחר באפשרות.

לחץ על לחצן הצילום כדי להפעיל את הטיימר. המצלמה מצלמת תמונות לאחר פרק זמן מוגדר. לחץ על לחצן הצילום כדי לבטל את הטיימר.

מיקוד

השתמש באפשרות זו כדי לבחור מצב מיקוד שמתאים לאובייקט.

הקש על **בצמ** ← **מומחה** ← **S, A, P**, או **M** לגשת לאחד ממצבי המומחה.

במצב מומחה, הקש על  ←  ← **מיקוד** ובחר באפשרות.

- **מיקוד אוטו**: השתמש באפשרות זו כדי ללכוד אובייקט דומם. כשאתה לוחץ את לחצן הצילום עד למחצית הדרך, המיקוד מקבע את אזור המיקוד. עם השגת המיקוד, האזור הופך ירוק.
- **מאקרו**: השתמש באפשרות זו כדי ללכוד אובייקטים קרובים במיוחד.

אזור מיקוד

השתמש באפשרות זו כדי לשנות את המיקומים של אזור המיקוד.

בדרך כלל, מצלמות מתמקדות באובייקט הקרוב ביותר. אבל כאשר יש אובייקטים מרובים, המיקוד יכול להיות גם באובייקטים לא רצויים. כדי למנוע מיקוד של אובייקטים לא רצויים, שנה את אזור המיקוד כך שהמיקוד יהיה באובייקט הרצוי. ניתן לקבל תמונות צלולות יותר על-ידי בחירה באזור מיקוד מתאים.

הקש על **בצמ** ← **מומחה** ← **S, A, P**, או **M** לגשת לאחד ממצבי המומחה.

במצב מומחה, הקש על  ←  ← **אזור מיקוד** ובחר באפשרות.

- **במרכז AF**: השתמש באפשרות זו כדי להתמקד על מרכז הפריים.
- **ריבוי AF**: השתמש באפשרות זו כדי להתמקד על מספר אזורים. התמונה מחולקת לשני אזורים או יותר והמצלמה משיגה נקודות מיקוד עבור כל אזור ומציגה מלבן ירוק במקומות שבהם המיקוד מוגדר כהלכה. מומלץ עבור תמונות נוף.

One touch shot

השתמשו באפשרות זו כדי לצלם תמונה במגע אצבע.

הקש על  (או  ←  ←  ← **One touch shot**) ובחר באפשרות.

נגיעה באובייקט תגרום למצלמה להתמקד בו אוטומטית ולצלם תמונה.

זיהוי פנים

השתמש באפשרות זו כדי לבחור מצב זיהוי פנים.

הקש על **בצמ** ← **מומחה** ← **S, A, P**, או **M** לגשת לאחד ממצבי המומחה.

במצב מומחה, הקש על  ←  ← **זיהוי פנים** ובחר באפשרות. לחלופין, במצב פנים יפות, הקש על  ←  ← **זיהוי פנים** ובחר באפשרות.

- **כבוי:** השתמש בלחצן זה כדי לכבות את האפשרות.
- **רגיל:** השתמש באפשרות זו כדי למדוד את החשיפה על פנים אנושיות.
- **צילום חיוך:** השתמש באפשרות זו כדי לזהות ולצלם פנים מחייכות של אנשים. (עמ' 56)
- **מזהה מצמוץ:** השתמש באפשרות זו כדי לזהות עיניים עצומות ולצלם אוטומטית תמונות נוספות. (עמ' 56)

• כאשר מזהות פנים, המצלמה עוקבת אחריהן אוטומטית.



• ייתכן כי תכונה זו לא תהיה אפקטיבית במצבים הבאים:

- אוביקט הצילום רחוק מדי מהמצלמה.
- התאורה בהירה מדי או חשוכה מדי.
- נושא הצילום אינו פונה למצלמה.
- הנושא לובש משקפי שמש או מסכה.
- הבעת הפנים של הנושא משתנה באופן דרסטי.
- הנושא מואר מאחור או שתנאי התאורה אינם יציבים.

הגדרת חשיפה מדורגת AE

השתמש באפשרות זו כדי לכוון את טווח מרווח החשיפה של התמונות התחומות במסגרת.

הקש על **בצמ** ← **מומחה** ← **S, A, P**, או **M** לגשת לאחד ממצבי המומחה.

במצב מומחה, הקש על  ←  ← **הגדרת חשיפה מדורגת AE** ובחר באפשרות.

OIS (מבטל רעידות)

השתמש במייצב התמונה האופטי (OIS) להפחתה או מניעה של טשטוש שמקורו ברעד המצלמה.

הקש על **בצמ** ← **מומחה** ← **S, A, P**, או **M** לגשת לאחד ממצבי המומחה.

במצב מומחה, הקש על  ←  ← **OIS (מבטל רעידות)** ובחר באפשרות.



- תכונה זו עלולה שלא לפעול כראוי במצבים הבאים:
 - כאשר אתם מזיזים את המצלמה על מנת לעקוב אחר נושא נע.
 - אם המצלמה רועדת מדי.
 - כאשר מהירות התריס איטית (לדוגמה, בעת צילום תמונות בתנאים של תאורה חלשה).
 - כשעוצמת הסוללה חלשה.
 - בעת צילום תמונות מקרוב.
- שימוש בתכונה זו עם חצובה יכולה לגרום לטשטוש התמונות כתוצאה מתנודות שמקורן בחיישן ה-OIS. השבת תכונה זו בעת השימוש בחצובה.
- אם המצלמה מקבלת מכה או נופלת, התצוגה עלולה להיות מטושטשת. במקרה כזה, הפעל מחדש את המכשיר.

אפשרויות הקלטת וידאו

הקש על  (או  ← ) ←  וקבע את תצורת ההגדרות עבור הקלטת הווידאו.

- **גודל סרט:** בחר רזולוציה עבור סרטוני הווידאו. לאיכות גבוהה יותר, השתמש ברזולוציה גבוהה יותר. רזולוציה גבוהה יותר של סרטוני הווידאו צורכת זיכרון רב יותר.
- **ריבוי תנועות:** הגדר את מהירות ההצגה של סרטוני הווידאו.



- אם תבחר באפשרות אחרת מאשר **x1**, לא יוקלט קול.
- **צלילים:** השתמש באפשרות זו כדי להפחית את הרעש הזום או כדי להשתיק צלילים בעת צילום סרטונים.
- **מסן רוח:** הסר רעשי רקע מסוימים, בנוסף לרעש הרוח.

אפשרויות שיתוף

ניתן לשתף תמונות עם צילומן באמצעות הגדרת אפשרויות שיתוף. הקש על  (או )    ובחר באפשרות.

- **שתף תמונה:** שלח תמונה ישירות למכשיר אחר באמצעות Wi-Fi Direct.

לא ניתן להשתמש בתכונה זו כאשר ההגדרה **חתימה** מופעלת.



- **שיתוף תמונות עם חברים:** הגדר את המצלמה לזיהוי פניו של אדם שתייגת בתמונה ושלח אותה לאותו אדם.

- **שיתוף תמונה ב-ChatON:** שלח תמונה ישירות למכשיר אחר באמצעות ChatON.

לא ניתן להשתמש בתכונה זו כאשר ההגדרה **חתימה** מופעלת.



- **כוונת מרחוק:** הגדר התקן נייד שישלוט במצלמה מרחוק.

הגדרות המצלמה

הקש על  (או )  וקבע את תצורת ההגדרות עבור המצלמה.

- **מצב התחלה:** בחר במצב ברירת המחדל אשר יופעל עם הדלקת המכשיר.
- **חתימה:** השתמש באפשרות זו כדי להוסיף חתימה לתמונה.

לא ניתן להשתמש בתכונה זו כאשר ההגדרה **חותמת תאריך/שעה** מופעלת.



- **תגית GPS:** הצמד תגית מיקום של GPS לתמונה. הפעל תכונה זו בעת צילום תמונות, לצורך יצירת אלבומים ב **אלבום סיפור**.

- כדי לשפר את אותות ה-GPS, הימנע מצילום במקומות שבהם עלולה להיגרם חסימה של האות, למשל בין בניינים או באזורים נמוכים, או במקומות שבהם מזג האוויר גרוע.
- המיקום שלך עשוי להופיע על התמונות בעת העלאתן לאינטרנט. כדי למנוע זאת, השבת את הגדרת תגיות ה-GPS.



- **חותמת תאריך/שעה:** השתמש באפשרות זו כדי להטביע את התאריך והשעה על התמונות.



לא ניתן להשתמש בתכונה זו כאשר ההגדרה **חתימה** מופעלת.

- **בקרת קול:** הפעל או השבת את זיהוי הקול בעת צילום תמונות או סרטונים.
- **קווים מנחים:** הצג הנחיה שתסייע לך לבנות את הסצנה.
- **תיאור:** הצג תיאורי מצב.
- **אחסון:** בחר במיקום המיועד לאחסון בזיכרון.
- **מיקום גאוגרפי:** הגדר את המצלמה כך, שתוסיף תגיות הקשריות, כגון פרטי מיקום, לשם הקובץ.



כדי להשתמש ב **מיקום גאוגרפי**, עליך להפעיל את ההגדרה **תגית GPS**.

- **בהירות אוטומטית:** הגדר את המצלמה כך, שתכוון אוטומטית את בהירות התצוגה.
- **סקירה:** הצג לזמן קצר את התמונות או הסרטונים שצולמו.
- **כבה מסך אוטו:** הגדר את משך הזמן שהמכשיר ימתין לפני כיבוי התאורה האחורית של התצוגה.
- **צפצוף:** הפעל או השבת את צלילי הצפצוף.
- **עוצמת פונקציית המצלמה:** כוון את עוצמת הקול של המצלמה, כגון צלילי הצפצוף או התריס.
- **נורית פוקוס אוטומטי:** השתמש באפשרות זו כדי להפעיל את נורית העזר למיקוד האוטומטי בתנאי תאורה חלשה.
- **איפוס:** אפס את הגדרות המצלמה.

מדיה

גלריה

השתמש ביישום זה להצגת תמונות וסרטונים.

הקש על **גלריה** במסך היישומים.

- חלק מתבניות הקובץ אינן נתמכות, תלוי בגרסת התוכנה המותקנת במכשיר.
- ייתכן שחלק מהקבצים לא ייפעלו כהלכה עקב שיטת הקידוד שלהם.
- ייתכן שיישום זה לא יהיה זמין באזורים מסוימים.



צפייה בתמונות

הפעלת היישום **גלריה** תציג את התיקיות הזמינות. כאשר יישום אחר, כמו **דוא"ל**, שומר תמונה, תיווצר אוטומטית תיקיית **Download** אשר תכיל את התמונות. באופן דומה, צילום תמונת מסך יביא ליצירה אוטומטית של תיקיית **Screenshots**. בחר תיקייה כדי לפתוח אותה. בתיקייה מוצגות התמונות על-פי תאריך היצירה שלהן. בחר בתמונה על-מנת להציג אותה במסך מלא.

גלול את המסך שמאלה או ימינה כדי לצפות בתמונה הקודמת ובתמונה הבאה.

הגדלה והקטנה

לשינוי גודל התצוגה של תמונה, השתמש באחת מהשיטות הבאות:

- לחץ לחיצה כפולה באזור כלשהו על התמונה על-מנת להגדיל את התצוגה.
- פסק את אצבעותיך במקום כלשהו על התמונה כדי להגדיל אותה. צבט את אצבעותיך להקטנת התצוגה, או לחץ פעמיים לחזרה לגודל התצוגה הרגיל.

צפייה בתמונות באמצעות תכונת התנועה

השתמש בתכונת התנועה לביצוע פעולות באמצעות תנועות מסויימות.

במסך היישומים, הקש על **הגדרות** ← **ההתקן שלי** ← **חיישני תנועה**, גרור את המפסק שליד **חיישני תנועה** ימינה והפעל את התכונות באמצעות סימון התיבה. להפסקת השימוש בתכונת התנועה, כבה את המפסק של תכונה זו.

הצגת וידאו

בתצוגה המקדימה של סרטוני הווידאו מופיע הסמל . בחר בסרטון הווידאו שבו אתה רוצה לצפות והקש על .

חיתוך מקטעים מסרטון וידאו

בחר סרטון והקש על  ← **חיתוך**. הסט את מסגרת ההתחלה לנקודת ההתחלה הרצויה, הסט את מסגרת הסוף לנקודת הסיום הרצויה, ושמור את הסרטון.

עריכת תמונות

במהלך הצגת התמונות, הקש על  והשתמש בפונקציות הבאות:

- **עריכה:** ערוך את התמונה.
- **הצגת שקופיות:** התחל מצגת תמונות עם התמונות שבתיקייה הנוכחית.
- **מועדף:** הוסף את התמונה למועדפים.
- **מסגרת תמונה:** השתמש באפשרות זו כדי להוסיף לתמונה מסגרת וכיתוב. התמונה הערוכה תישמר בתיקיית **Photo frame**.
- **הערה לתמונה:** השתמש באפשרות זו כדי להוסיף הערה בגב התמונה. לעריכת ההערה, הקש על .
- **חתימה:** הוסף חתימה לתמונה. חתימות נשמרות בתיקיית **My Signature**.
- **העתק ללוח:** העתק לזיכרון המכשיר.
- **סובב שמאלה:** סובב נגד כיוון השעון.
- **סובב ימינה:** סובב עם כיוון השעון.
- **חיתוך:** שנה את גודל המסגרת הכחולה לחיתוך ושמירת התמונה שבתוכה.
- **שיתוף תמונות עם חברים:** שלח את התמונה לאדם שפניו מתוייגים בתמונה.
- **הדפסה:** הדפס את התמונה באמצעות חיבור USB או Wi-Fi. ייתכן שחלק מהמדפסות אינן תואמות למכשיר.
- **שנה שם:** שנה את שם הקובץ.
- **הגדר כ:** הגדר את התמונה כטפט או תמונה של איש קשר.
- **הגדרות:** שנה את הגדרות הגלריה.

שינוי תמונות

במהלך הצגת התמונות, הקש על  ← **עריכה** ← **אשף התמונות** והשתמש בפונקציות הבאות:



- **סובב**: סובב את התמונה.
- **חתוך**: חתוך את התמונה.
- **צבע**: התאם את הבהירות, הניגודיות והרווייה של התמונה.
- **אפקט**: הוסף אפקטים לתמונה.
- **דיוקן**: תקן עיניים אדומות, שנה ורטש את הפנים וטשטש את הרקע.
- **סטיקר**: הוסף סטיקרים.
- **ציור**: צייר תמונה.
- **מסגרת**: הוסף לתמונה מסגרות.

קבצים מועדפים

במהלך הצגת קובץ, הקש על  ← **מועדף** להוספת הקובץ לרשימת המועדפים.



מחיקת קבצים

השתמש באחת השיטות הבאות:

- בתיקייה, הקש על  ← **בחר פריט**, סמן את הקבצים הרצויים, ואז הקש על .
- במהלך הצגת קובץ, הקש על .

שיתוף קבצים

השתמש באחת השיטות הבאות:

- בתיקייה, הקש על  ← **בחר פריט**, סמן את הקבצים הרצויים, ואז הקש על  כדי לשלוח אותם לאחרים.
- במהלך הצגת קובץ, הקש על  כדי לשלוח אותו לאחרים או לשתף אותו באמצעות שירותי רשתות חברתיות.

הגדרת טפט

במהלך הצגת תמונה, הקש על  ← **הגדר כ:** כדי להפוך את התמונה לטפט או להקצות אותה לאיש קשר.

תיוג פנים

במהלך צפייה בתמונה, הקש על  ← **הגדרות**, וסמן את האפשרות **תג פנים**. מסגרת צהובה תופיע סביב פניהם של האנשים המזוהים בתמונה. הקש על הפנים, הקש על **הוסף שם**, ואז בחר או הוסף איש קשר.

כאשר מוצג תג פנים על התמונה, הקש על תג הפנים והשתמש באפשרויות זמינות כמו שליחת דוא"ל.

זיהוי הפנים עלול להיכשל במידה וזווית הצילום, גודל הפנים, גוון העור, הבעת הפנים, תנאי התאורה, או אביזרי הלבוש של המצולם אינם מאפשרים זיהוי.





שימוש בתיוג חבר

במהלך הצגת תמונה, הקש על  ← **הגדרות** ← **תיוג חבר**, ואז גרור ימינה את המפסק שלצד **תיוג חבר** על מנת להציג תג הקשרי (מזג אוויר, מיקום, תאריך, ושם האדם) בעת פתיחת התמונה.

ארגון בתיקיות

צור תיקייה לסידור התמונות והסרטונים השמורים במכשיר. באפשרותך להעתיק או להעביר קבצים מתיקייה אחת לאחרת.

ליצירת תיקייה חדשה, הקש על . הזן שם לתיקייה, הקש על **אישור**, ואז סמן את התמונות והסרטונים הרצויים. לחץ והחזק את התמונות והסרטונים שנבחרו, גרור אותם לתיקייה החדשה, ולאחר מכן הקש על . הקש על **העתק** כדי להעתיק את הקובץ או על **העבר** כדי להעביר אותו.

Paper Artist

השתמש ביישום זה כדי לגרום לתמונות להראות כמו איורים בתוספת מסגרות שונות או אפקטים כיפיים.

הקש על **Paper Artist** במסך היישומים.

ייתכן שיישום זה לא יהיה זמין באזורים מסוימים.



השתמש בכלים האמנותיים כדי לערוך את התמונה. התמונה הערוכה תישמר בתיקיית **Paper Pictures** ← גלריה

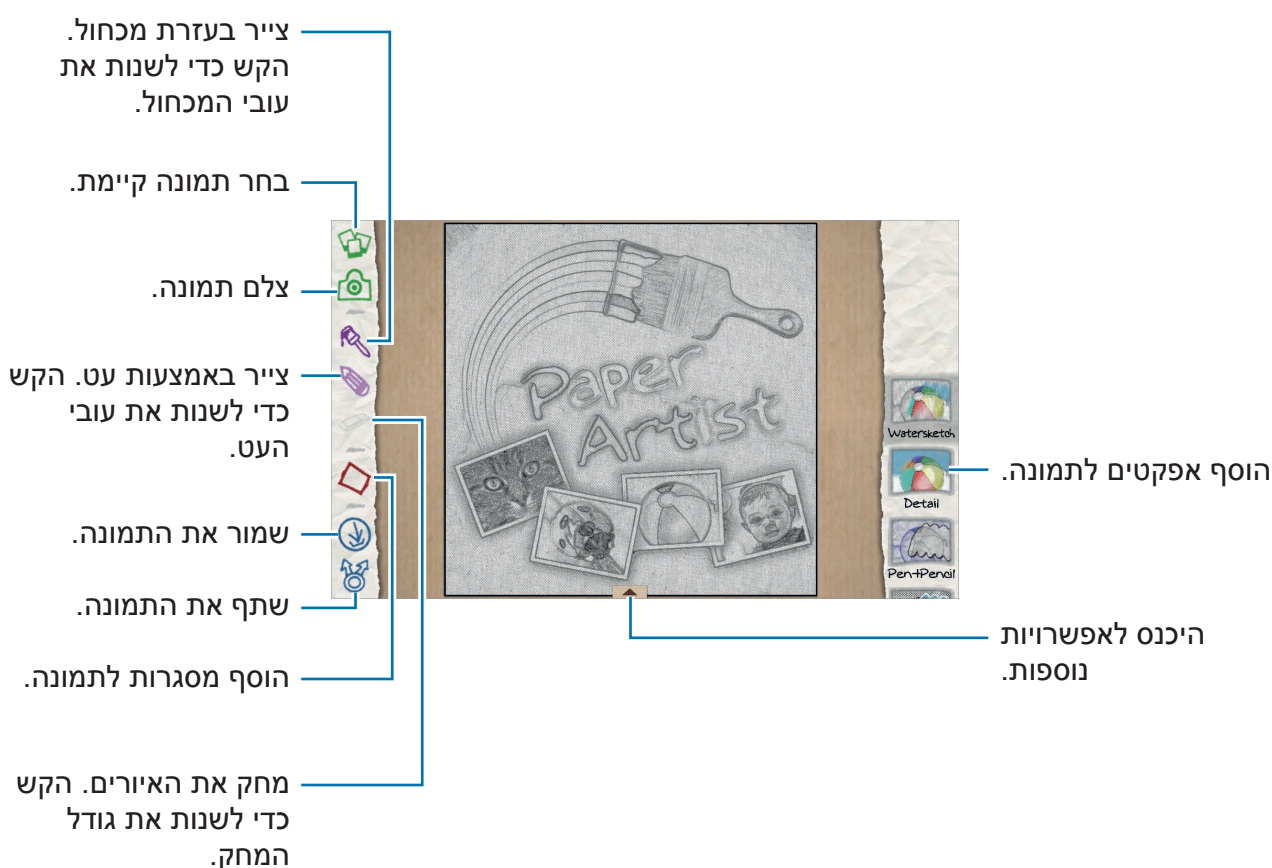

וידאו

השתמש ביישום זה כדי לצפות בסרטונים.

הקש על **וידאו** במסך היישומים.



- חלק מתבניות הקובץ אינן נתמכות, תלוי בגרסת התוכנה המותקנת במכשיר.
- ייתכן שחלק מהקבצים לא יפעלו כהלכה עקב שיטת הקידוד שלהם.
- ייתכן שיישום זה לא יהיה זמין באזורים מסוימים.

הצגת וידאו

בחר בסרטון הוידאו שבו אתה רוצה לצפות.

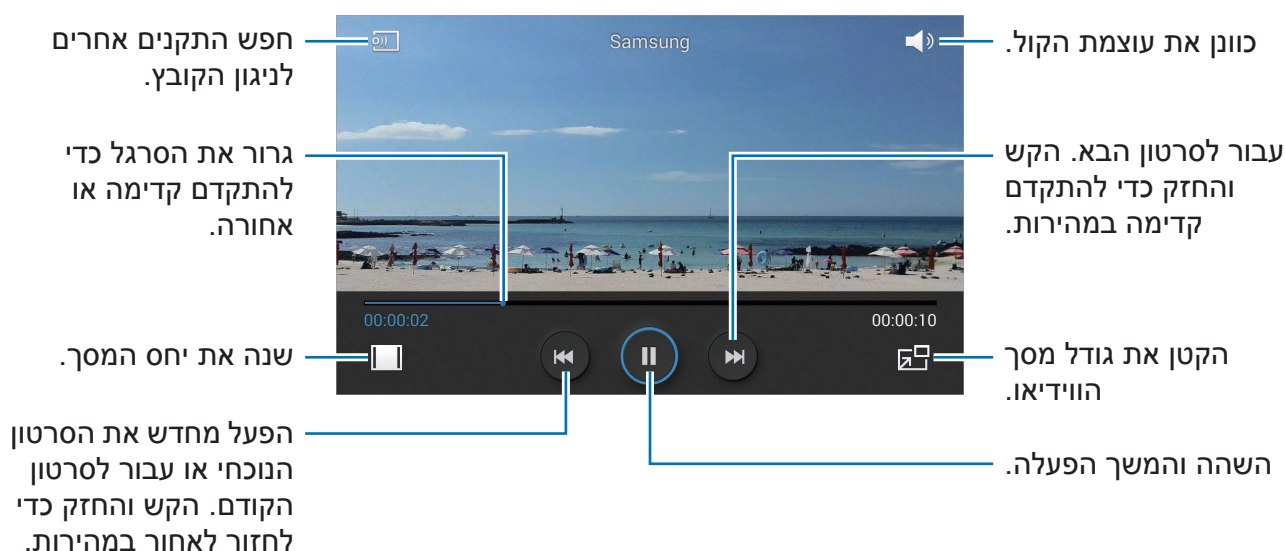

מחיקת סרטונים

הקש על ← **מחק**, בחר סרטונים באמצעות סימון התיבה שלצידם, ואז הקש על **מחק**.

שיתוף סרטונים

הקש על ← **שתף באמצעות**, בחר סרטונים באמצעות סימון התיבה שלצידם, ואז הקש על **סיום**, ובחר בשיטת השיתוף הרצויה.

שימוש בנגן Popup Video

השתמש בתכונה זו על מנת לעשות שימוש ביישומים אחרים מבלי לסגור את נגן הווידאו. תוך כדי צפייה בסרטונים, הקש על  כדי להשתמש בנגן הקופץ. פסק את שתי אצבעותיך על המסך כדי להגדיל את הנגן או צבט אותן כדי להקטינו. להזזת הנגן, גרור אותו למיקום אחר.

Video Editor

השתמש ביישום זה כדי לערוך סרטוני וידאו ולהוסיף להם אפקטים שונים. הקש על **Video Editor** במסך היישומים.

-  חלק מתבניות הקובץ אינן נתמכות, תלוי בגרסת התוכנה המותקנת במכשיר.
- ייתכן שחלק מהקבצים לא ייפעלו כהלכה עקב שיטת הקידוד שלהם.
- חלק מהתכונות אינן נתמכות, תלוי בערכת הנושא הנבחרת.
- ייתכן שיישום זה לא יהיה זמין באזורים מסוימים.

יצירת סרטונים

בחר ערכת נושא למסגרת. להוספת קבצי מדיה, הקש על הסמל המתאים לסוג המדיה הרצוי בצידו השמאלי התחתון של המסך, ואז הקש על קובץ. חזור על הפעולה לצירוף קבצים נוספים לפי הצורך ואז הקש על **סיום** כדי לסיים.

למחיקת מסגרת, לחץ והחזק את המסגרת ואז גרור אותה לפח האשפה. לשינוי מיקום המסגרת, לחץ והחזק מסגרת ואז גרור אותה אל המיקום המבוקש. הקש על  והוסף אפקט מעבר בין מסגרות.

לשמירה, הקש על  ← **שמור**.

ליצוא סרטון כקובץ, הקש על **יצוא**.

הוספת טקסט לסרטון וידאו

בחר מסגרת לעריכה, הזן את הטקסט הרצוי תוך שימוש באפשרויות הזנת הטקסט שבצדו הימני של המסך, הקש על **סיום**, ואז שמור את הסרטון.

חיתוך מקטעים מסרטון וידיאו

בחר מסגרת לחיתוך, הסט את מסגרת ההתחלה לנקודת ההתחלה הרצויה, ואת מסגרת הסוף לנקודת הסיום הרצויה, הקש על **סיום**, ואז שמור את הסרטון.

פיצול סרטונים

בחר מסגרת לפיצול, גרור אותה לנקודת הפיצול הרצויה, הקש על **פצל** ← **סיום** ואז שמור את הסרטון.

הוספות אפקטים לסרטון

בחר מסגרת לעריכה, בחר את האפקט הרצוי בצדו השמאלי של המסך, הקש על **סיום**, ואז שמור את הסרטון.

אלבום סיפור

השתמש ביישום זה ליצירת אלבום דיגיטלי אישי שיכיל את הסיפורים שלך באמצעות סידור וארגון אוטומטי של התמונות השמורות במכשיר.

הקש על **אלבום סיפור** במסך היישומים.

להתחלת **אלבום סיפור**, עליך להוריד ולהתקין את היישום. הקש על **אישור**, ואז עקוב אחר ההוראות שעל המסך.

ייתכן שיישום זה לא יהיה זמין באזורים מסוימים.



יצירת אלבומי סיפור

צור אלבום סיפור באמצעות בחירת תמונות מהגלריה או תמונות ממוינות לפי פרטי התגיות. הקש על **+**, ובחר באחת האפשרויות.

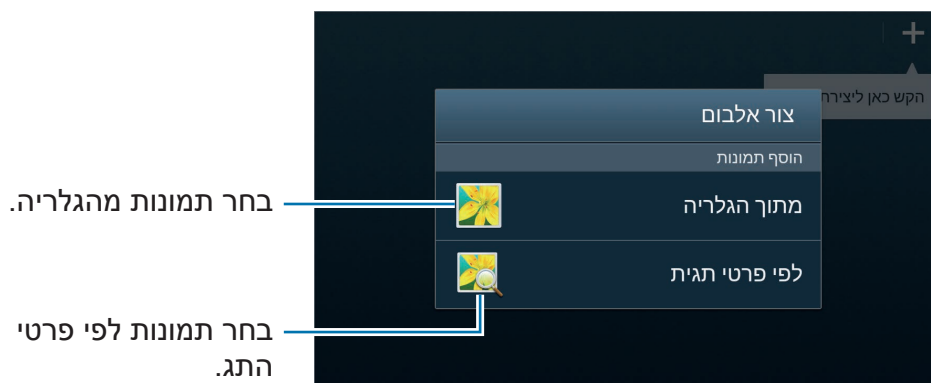

יצירת אלבומים מהגלריה

הקש על **מתוך הגלריה**, בחר תיקייה, בחר תמונות ואז הקש על ☒. הזן כותרת לאלבום, בחר ערכת נושא ותמונת שער, ולאחר מכן הקש על **צור אלבום**.

יצירת אלבומים לפי פרטי התגיות

צור אלבומים באמצעות מיון התמונות לפי פרטי התגית שהן נושאות, כגון המיקום שבו צולמה התמונה, נושאי הצילום או מועד הצילום.

הקש על **לפי פרטי תגית**, ואז הגדר את אפשרויות התג הבאות:

- **מיקום:** ציין מיקום. המכשיר ימייין את התמונות שצולמו במיקום שצוין. לשימוש בתגיות מיקום, הפעל במצלמה את הגדרת תגית ה-GPS לפני צילום התמונות. (עמ' 87)
 - **אנשים:** בחר אנשים מהתמונות המתויגות. המכשיר ימייין את התמונות שצולמו עם אותם אנשים. לשימוש בתגיות אנשים, הוסף תגיות לתמונות שבגלריה. (עמ' 92)
 - **שעה:** ציין תקופת זמן. המכשיר ימייין את התמונות שצולמו במהלך התקופה שצוינה.
- בסיום ההגדרה, הקש על **מצא תמונות**. הזן כותרת לאלבום, בחר ערכת נושא ותמונת שער, ולאחר מכן הקש על **צור אלבום**.

צפייה באלבומי סיפור

בחר אלבום סיפור. תמונת השער תופיע בדף הראשון של האלבום. גלול את המסך שמאלה או ימינה כדי לצפות בתמונות שבאלבום הסיפור.

הקש על  ותוכל להשתמש בפונקציות הבאות בדפי האלבום: האפשרויות הזמינות עשויות להשתנות, בהתאם לדף.

- **ערוך כותרת:** שנה את שם האלבום.
- **הוסף תוכן:** הוסף תוכן נוסף לאלבום.
- **הסר תוכן:** מחק תוכן מהאלבום.
- **ערוך:** שנה את פריסת הדפים או ערוך את התמונות בדף הנוכחי.
- **שנה ערכה:** שנה את ערכת הנושא של הדף.
- **שנה תמונת שער:** שנה את תמונת השער של האלבום.
- **הצגת שקופיות:** התחל מצגת תמונות עם התמונות שבאלבום הנוכחי.
- **שתף באמצעות:** שלח את האלבום לאחרים.
- **יצוא:** יצא את האלבום למקומות אחסון אחרים.
- **הדפסה:** הדפס את האלבום באמצעות חיבור USB או Wi-Fi. ייתכן שחלק מהמדפסות אינן תואמות למכשיר.
- **הזמן אלבום תמונות:** שלח הזמנה לאלבום מודפס.
- **מחק דף:** מחק את הדף.

עריכת תמונות

הקש על תמונה בדף שבאלבום.

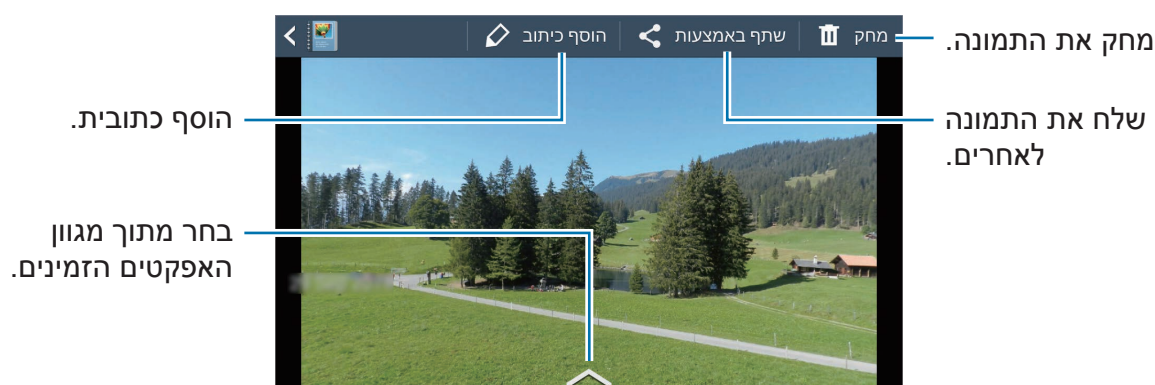

הקש על  והשתמש בפונקציות הבאות:

- **הצגת שקופיות:** התחל מצגת שקופיות או שנה את הגדרות מצגת השקופיות.
- **הגדר כשער:** הפוך את התמונה לתמונת השער של האלבום.
- **סובב שמאלה:** סובב את התמונה נגד כיוון השעון.
- **סובב ימינה:** סובב את התמונה עם כיוון השעון.

יצירת אלבומים עם תמונות מומלצות

כאשר אתה מצלם מספר תמונות במיקום מסוים, המכשיר מציע לך ליצור אלבום חדש המבוסס על אותו מיקום. תכונה זו עוזרת לך ליצור בנוחות אלבומי תמונות הקשורים לאירועים או לטיולים שבהם צילמת.

הגדרת עיר המגורים שלך

הגדר את עיר מגוריך על מנת לאפשר למכשיר לזהות האם אתה בבית או בטיול. המכשיר יציע לך ליצור אלבום אירוע או טיול תוך התבססות על מיקומך. לדוגמה, כשאתה מצלם תמונות מחוץ לעיר מגוריך, המכשיר יציע לך ליצור אלבום טיול.

הקש על  ← **הגדרות** ← **עיר הבית**, ואז בחר באופן ההגדרה.

הגדרת מספר מינימלי של תמונות

הקש על  ← **הגדרות**, ואז גרור ימינה את המתג שליד סוג האלבום תחת **הצעות**. בחר את סוג האלבום, ואז הגדר את המספר המינימלי של תמונות.

אם התמונות שצילמת עומדות בקריטריון שנקבע, המכשיר יציע לך ליצור אלבום.

המכשיר ימליץ על יצירת אלבומי סיפור אם מספר התמונות שצולמו באותו יום עולה על מספר התמונות שצוין. 

יצירת אלבום אירוע או טיול

הקש על  ← **מהצעות**. בחר אלבום, הזן כותרת לאלבום ואז הקש על **צור אלבום**.







Xtremera

השתמש ביישום זה לצילום שבילי כוכבים או אורות נעים.
הקש על **Xtremera** במסך היישומים.

ייתכן שיישום זה לא יהיה זמין באזורים מסוימים.



במצב צילום, השתמש בפונקציות הבאות:

-  : היכנס למסך הבית.
-  : חזור אחורה.
-  : שנה את אפשרויות המצלמה.
-  : צלם תמונה.
-  : הצג תמונות.
-  : שנה את אפשרויות הצילום.

צילום שבילי כוכבים

צור תמונות של נתיבי כוכבים באמצעות צילום רציף של תמונות ומיזוגן יחד.

הקש על **Star Trail** ← **צלם**, הגדר את משך הצילום הרצוי, ואז הקש על .
הרכב את המצלמה על חצובה. הזז את המצלמה בכיוון החץ ואתר את כוכב הצפון, ואז לחץ על
לחצן הצילום כדי להתחיל בצילום.

באפשרותך להפעיל או לכבות את תכונת האיתור של כוכב הצפון באמצעות לחיצה על
הלחצנים **מצא את כוכב הצפון**, **ON** או **OFF**.



הארת אובייקטים או צילום אורות נעים

האר אובייקטים או צלם אורות נעים באמצעות חשיפה ארוכה.

הארת אובייקטים

הקש על **Light Art** ← **הדגשה** ← **צלם**. הרכב את המצלמה על חצובה ולחץ על לחצן הצילום כדי להתחיל בצילום. האר את נושא הצילום שאתה רוצה להאיר באמצעות מקור אור, כמו פנס למשל. ככל שזמן התאורה של מקור האור יהיה ארוך יותר, כך יהיה האזור המואר בהיר יותר.

צילום שבילי כוכבים

הקש על **Light Art** ← **ציור באור (Light Painting)** ← **צלם**. הרכב את המצלמה על חצובה ולחץ על לחצן הצילום כדי להתחיל בצילום. הזז מקור אור, כמו פנס למשל, כדי ליצור נתיב אור.

צילום אורות בתנועת מטוטלת

הקש על **Light Art** ← **מטוטלת (Pendulum)** ← **צלם**. קשור מקור אור, כמו פנס למשל, לנקודה קבועה כלשהי ותן לו להיטלטל מעל הקרקע. הנח את המצלמה על משטח ישר כשהעדשה פונה כלפי החפץ המיטלטל. לחץ על לחצן הצילום כדי להתחיל בצילום.

מוסיקה

השתמש ביישום זה כדי להאזין למוסיקה.

הקש על **מוסיקה** במסך היישומים.

- חלק מתבניות הקובץ אינן נתמכות, תלוי בגרסת התוכנה המותקנת במכשיר.
- ייתכן שחלק מהקבצים לא ייפעלו כהלכה עקב שיטת הקידוד שלהם.
- ייתכן שיישום זה לא יהיה זמין באזורים מסוימים.



ניגון מוסיקה

בחר קטגוריית מוסיקה, ולאחר מכן בחר את השיר הרצוי.

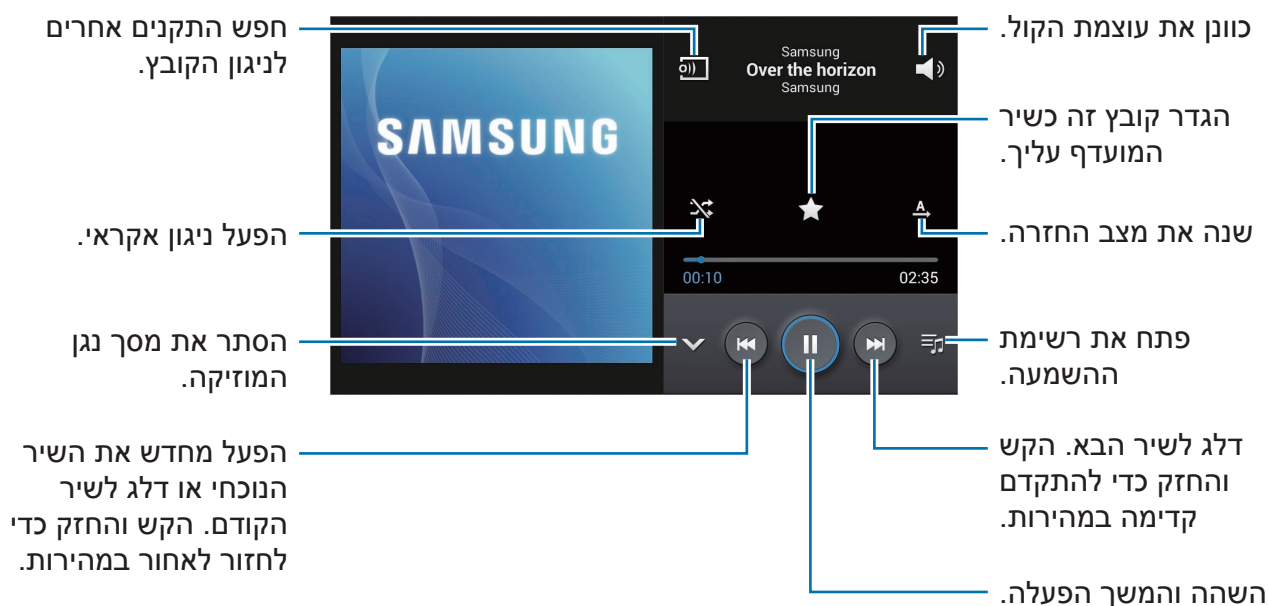

להאזנה לשירים באותה רמת עוצמת קול, הקש על ← **הגדרות** ← **עוצמת קול חכמה**.

כאשר **עוצמת קול חכמה** מופעלת, ייתכן שעוצמת הקול תהיה בסופו של דבר גבוהה מעוצמת הקול של המכשיר. למניעת נזק לשמיעה, יש לנהוג זהירות ולהימנע מחשיפה ארוכת טווח לקולות רמים.



יצירת רשימות השמעה

צור לעצמך רשימת השמעה משלך.

הקש על **רשימות השמעה**, ואז הקש על ← **צור רשימת השמעה**. הזן כותרת והקש על **אישור**.
הקש על **הוסף מוסיקה**, בחר את השירים שברצונך להוסיף, והקש על **סיום**.
להוספת השיר המושמע כרגע לרשימת ההשמעה, הקש על ← **הוסף לרשימת השמעה**.

YouTube

השתמש ביישום זה כדי לצפות בסרטונים באתר האינטרנט של YouTube.
הקש על **YouTube** במסך היישומים.

ייתכן שיישום זה לא יהיה זמין באזורים מסוימים.



צפייה בסרטונים

הקש על 🔍 והזן מילת חיפוש. לצפייה בסרטון, בחר אחת מתוצאות החיפוש.



שיתוף סרטונים

בחר את הסרטון שבו אתה רוצה לצפות, הקש על 📄, ואז בחר באופן השיתוף הרצוי.

העלאת סרטונים

הקש על ☰ ← **העלאות** ← 📶, בחר סרטון, הזן את פרטי הסרטון, ואז הקש על 📶.

תקשורת

אנשי קשר

השתמש ביישום זה כדי לנהל את אנשי הקשר, לרבות מספרי טלפון, כתובות דוא"ל ומידע נוסף. הקש על **אנשי קשר** במסך היישומים.

ייתכן שיישום זה לא יהיה זמין באזורים מסוימים. 

ניהול אנשי קשר

הקש על **אנשי קשר**.

יצירת איש קשר

הקש על  והזן את פרטי איש הקשר.

•  : הוסף תמונה.

•  /  : הוסף או מחק את שדה איש הקשר.

עריכת איש קשר

בחר את איש הקשר שאת פרטיו אתה רוצה לערוך והקש על .

מחיקת איש קשר

בחר את איש הקשר שברצונך למחוק והקש על  ← **מחק**.



חיפוש אנשי קשר

הקש על אנשי קשר.

השתמש באחת משיטות החיפוש הבאות:

- דפדף מעלה ומטה ברשימת אנשי הקשר.
- השתמש באינדקס שבצדה הימני של רשימת אנשי הקשר לדפדוף מהיר באמצעות גרירת אצבעך במורד ובמעלה הרשימה.
- הקש על שדה החיפוש שבחלקה העליון של רשימת אנשי הקשר והזן קריטריון לחיפוש.

לאחר בחירת איש הקשר הרצוי, בצע את אחת מהפעולות הבאות:

-  : הוסף לאנשי הקשר המועדפים.
-  : צור דוא"ל.

הצגת אנשי קשר



הקש על אנשי קשר.

כברירת מחדל, המכשיר מציג את כל אנשי הקשר השמורים במכשיר או בחשבון אחר. הקש על  ← אנשי קשר להצגה, ובחר מיקום לשמירת אנשי הקשר.

העברת אנשי קשר

הקש על אנשי קשר.

העברת אנשי קשר ל-Google

הקש על  ← מזג חשבונות ← מזג עם Google. אנשי קשר שהועברו לאנשי הקשר של Google יופיעו עם  ברשימת אנשי הקשר.

העברת אנשי קשר ל-Samsung

הקש על  ← מזג חשבונות ← מזג עם Samsung Account. אנשי קשר שהועברו לאנשי הקשר של Samsung יופיעו עם  ברשימת אנשי הקשר.

יבוא ויצוא אנשי קשר

הקש על אנשי קשר.

יבוא אנשי קשר

הקש על  ← ייבוא/ייצוא, ואז בחר באפשרות 'יבוא'.

יצוא אנשי קשר

הקש על  ← ייבוא/ייצוא, ואז בחר באפשרות 'יצוא'.

שיתוף אנשי קשר

הקש על  ← שלח ככרטיס ביקור דרך, בחר אנשי קשר, הקש על סיום, ואז בחר בשיטת השיתוף הרצויה.

אנשי קשר מועדפים

הקש על מועדפים.

הקש על , ואז בצע אחת מהפעולות הבאות:

- **חיפוש:** חפש אנשי קשר.
- **הוסף למועדפים:** הוסף את אנשי הקשר למועדפים.
- **הסר מהמועדפים:** הסר את אנשי הקשר מהמועדפים.
- **תצוגת רשת / תצוגת רשימה:** צפייה באנשי הקשר בצורת רשת או בצורת רשימה.

קבוצות אנשי קשר

הקש על קבוצות.

הוספת איש קשר לקבוצה

בחר קבוצה והקש על . בחר את אנשי קשר שברצונך להוסיף, ולאחר מכן הקש על **סיום**.

ניהול קבוצות

הקש על , ואז בצע אחת מהפעולות הבאות:

- **צור:** צור קבוצה חדשה.
- **חיפוש:** חפש אנשי קשר.
- **שנה סדר:** הקש והחזק את  ליד שם הקבוצה, גרור אותו מעלה או מטה למקום אחר ואז הקש על **סיום**.
- **מחק קבוצות:** בחר קבוצות שנוספו על ידי המשתמש והקש על **מחק**. לא ניתן למחוק את קבוצות ברירת המחדל.

שליחת דואר אלקטרוני לחברי קבוצה

בחר קבוצה, הקש על  ← **שלח דוא"ל**, בחר את החברים הרצויים, והקש על **סיום**.

כרטיס ביקור

הקש על **אנשי קשר**.

צור כרטיס ביקור ושלח אותו לאחרים.

הקש על **הגדר פרופיל**, הזן פרטים כמו מספר טלפון, כתובת דוא"ל וכתובת דואר ולאחר מכן הקש על **שמור**. אם פרטי המשתמש נשמרו במהלך התקנת המכשיר, בחר את כרטיס הביקור ואז הקש על  כדי לערוך אותו.

לשיתוף כרטיס ביקור עם אחרים, הקש על  ← **שלח ככרטיס ביקור דרך**, ולאחר מכן בחר בשיטת השיתוף הרצויה.

דוא"ל

השתמש ביישום זה כדי לשלוח או לצפות בהודעות דוא"ל.
הקש על **דוא"ל** במסך היישומים.





ייתכן שיישום זה לא יהיה זמין באזורים מסוימים.



הגדרת חשבונות דוא"ל

הגדר את חשבון הדוא"ל שלך עם פתיחת ה-**דוא"ל** בפעם הראשונה.
הזן את הכתובת והסיסמה של הדואר האלקטרוני שלך. הקש על **הבא** ליצירת חשבון דוא"ל פרטי, כגון Google Mail, או הקש על **התקנה ידנית** ליצירת חשבון דוא"ל ארגוני. לאחר מכן, עקוב אחרי ההוראות המופיעות על-גבי המסך להשלמת ההתקנה.
ליצירת חשבון דוא"ל חדש, הקש על  ← **הגדרות** ← **הוסף חשבון**.

שליחת הודעות

הקש על חשבון הדוא"ל שבו אתה רוצה להשתמש, ואז הקש על  בחלקו העליון של המסך. הזן את שמות הנמענים, הנושא וההודעה, ולאחר מכן הקש על .
להוספת נמען מרשימת אנשי הקשר, הקש על .
להוספת תמונות, סרטונים, אנשי קשר ופריטים אחרים, הקש על .
להכנסת תמונות, אנשי קשר, פרטי מיקום ופריטים אחרים לתוך ההודעה, הקש על .

שליחת הודעות מתוזמנות

בעת יצירת הודעה, הקש על  ← **תזמון שליחת דוא"ל**. סמן את התיבה **תזמון שליחת דוא"ל**, הגדר תאריך ושעה, ולאחר מכן הקש על **בוצע**.

• במקרה שהמכשיר כבוי או אינו מחובר לרשת, או שהרשת אינה יציבה במועד השליחה האמור, ההודעה לא תישלח.



• תכונה זו מבוססת על התאריך והשעה המוגדרים במכשיר. התאריך והשעה עלולים להיות שגויים במקרה של מעבר בין אזורי זמן שונים וללא עדכון מהרשת.

קריאת הודעות

בחר את חשבון הדוא"ל הרצוי וההודעות החדשות יופיעו על המסך. לאחזור ידני של הודעות חדשות, הקש על .

הקש על הודעה כדי לקרוא אותה.

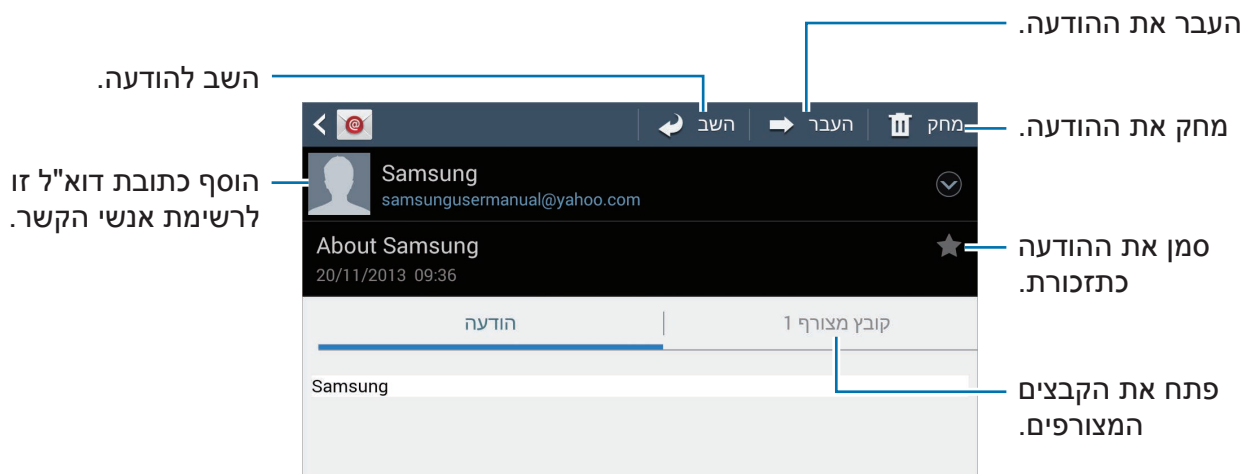

הקש על הלשונית קבצים מצורפים, ואז הקש על  כדי לשמור אותם.





Google Mail

השתמש ביישום זה כדי להיכנס במהירות ישירות לשירות הדואר של Google. הקש על **Google Mail** במסך היישומים.

- ייתכן שיישום זה לא יהיה זמין באזורים מסוימים.
- ייתכן שיישום זה ייקרא בשם אחר, תלוי באזור.



שליחת הודעות

באחת מתיבות הדואר, הקש על , הזן נמנעים, נושא ותוכן הודעה, ולאחר מכן הקש על . להוספת תמונות, הקש על  ← צרף תמונה. להוספת סרטונים, הקש על  ← צרף קובץ. להוספת נמענים נוספים, הקש על  ← הוסף עותק/עותק מוסתר.

לשמירת ההודעה למשלוח במועד מאוחר יותר, הקש על ← **שמור טיוטה**.
 ליצירת ההודעה מחדש, הקש על ← **מחק**.
 לשינוי הגדרות Google Mail, הקש על ← **הגדרות**.
 לשליחת משוב בכל הנוגע לפיתוח היישום, הקש על ← **שלח משוב**.
 לקבלת העזרה של Google Mail, הקש על ← **עזרה**.

קריאת הודעות

הקש על הודעה כדי לקרוא אותה.

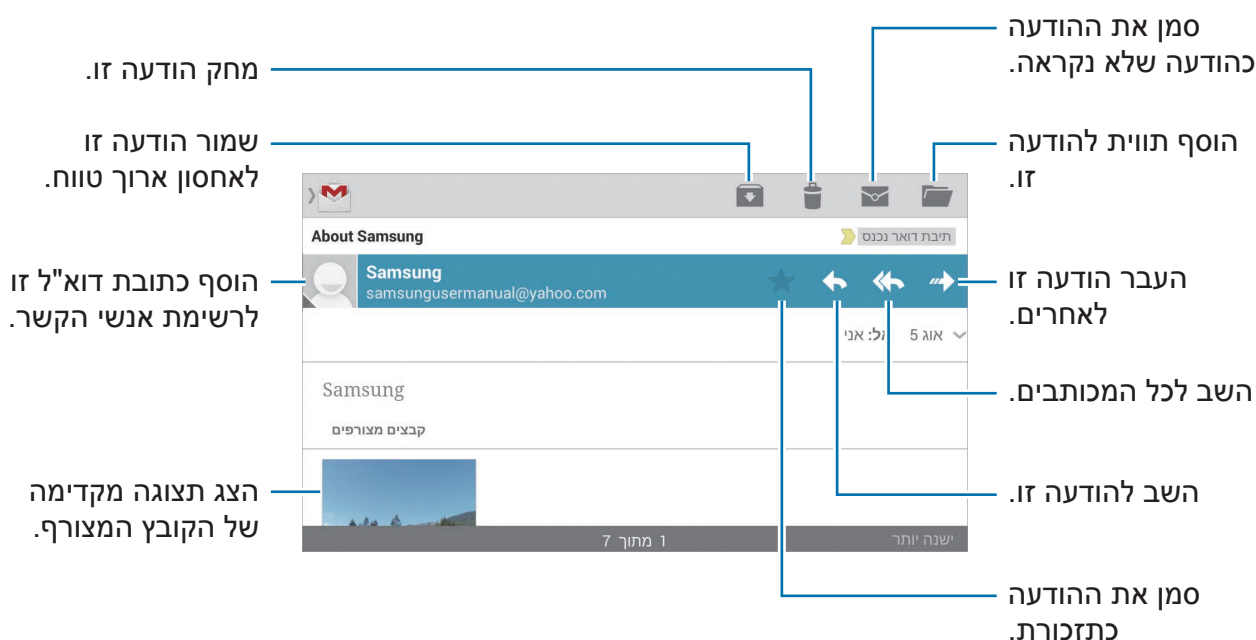

המסך עשוי להיות שונה, בהתאם לחשבון שנבחר.



תוויות

Google Mail אינו עושה שימוש בתיקיות ממש, אלא בתוויות. כאשר Google Mail מופעל, הוא מציג את ההודעות הנושאות את התווית 'תיבת דואר נכנס'.
 לצפייה בהודעות הנמצאות תחת תוויות אחרות, הקש על .
 להוספת תווית להודעה, לחץ והחזק את ההודעה, הקש על ← **שינוי תוויות**, ובחר את התווית הרצויה.

Hangouts

השתמש ביישום זה כדי לשוחח עם אחרים בצ'ט.

הקש על **Hangouts** במסך היישומים.

ייתכן שיישום זה לא יהיה זמין באזורים מסוימים.



כדי להתחיל לשוחח עם חברים, בחר חבר מרשימת החברים או הזן נתונים לחיפוש ובחר חבר מרשימת התוצאות.

Google+

השתמש ביישום זה כדי להתחבר לאנשים דרך הרשת החברתית של Google.

הקש על **Google+** במסך היישומים.

ייתכן שיישום זה לא יהיה זמין באזורים מסוימים.



לשינוי הקטגוריה, הקש על **הכל**, ואז דפדף מעלה או מטה כדי לראות את ההודעות שפורסמו במעגלים שלך.

הקש על  כדי להשתמש בתכונות נוספות של הרשת החברתית.

G+ Photos



השתמש ביישום זה כדי לשתף תמונות וסרטונים דרך הרשת החברתית של Google.

הקש על **G+ Photos** במסך היישומים.

ייתכן שיישום זה לא יהיה זמין באזורים מסוימים.



לבחירה בתמונות ובסרטונים, הקש על  ← , ולאחר מכן בחר באחת מהאפשרויות הבאות:

- **שתף**: שתף את התמונות והסרטונים.
-  : שתף את התמונות באמצעות Hangouts.
-  : מחק את התמונות והסרטונים.
-  : צור אלבום חדש והעתק את התמונות והסרטונים.

ChatON

השתמש ביישום זה כדי לשוחח בצ'ט עם כל סוגי המכשירים.

הקש על **ChatON** במסך היישומים.

ייתכן שיישום זה לא יהיה זמין באזורים מסוימים.



צור רשימת חברים באמצעות הזנת מספרי טלפון או כתובות דוא"ל של חשבון Samsung, או באמצעות בחירת החברים מתוך רשימה של הצעות.

להתחלת הצ'ט, הקש על  ← **התחל צ'ט** ובחר את החבר שאיתו אתה רוצה לשוחח.

אינטרנט ורשת

דפדפן

השתמש ביישום זה כדי לגלוש באינטרנט.

הקש על **דפדפן** במסך היישומים.

ייתכן שיישום זה לא יהיה זמין באזורים מסוימים.



הצגת דפי אינטרנט

הקש על שדה הכתובת, הזן את כתובת האינטרנט של האתר, ולאחר מכן הקש על **עבור אל**.
הקש על  כדי לשתף, לשמור או להדפיס את דף האינטרנט הנוכחי במהלך הצפייה בו.

פתיחת דף חדש

הקש על  ← **חלון חדש**.

למעבר לדף אינטרנט אחר, הקש על , ואז הקש על הדף כדי לבחור בו.

חיפוש קולי באינטרנט

הקש על שדה הכתובת, הקש על , אמור מילת חיפוש ובחר באחת מהאפשרויות המוצגות.

ייתכן שתכונה זו לא תהיה זמינה באזורים מסוימים.



סימניות

להגדרת סימניה לדף האינטרנט הנוכחי, הקש על  ← **הוסף סימניה**.

לפתיחת דף אינטרנט מרשימת הסימניות, הקש על , ואז בחר בסימניה הרצויה.

היסטוריה

לפתיחת דף אינטרנט מרשימת דפי האינטרנט שנצפו לאחרונה, הקש על  ← **היסטוריה**. למחיקת ההיסטוריה, הקש על  ← **מחק היסטוריה**.

קישורים

לחץ והחזק קישור בדף אינטרנט כדי לפתוח אותו בדף חדש, לשמור אותו או להעתיק אותו. להצגת הקישורים שנשמרו, השתמש ב **הורדות**. (עמ' 135)

שיתוף דפי אינטרנט

לשיתוף כתובת אינטרנט עם אחרים, הקש על  ← **שתף באמצעות**. לשיתוף חלק מדף אינטרנט, לחץ והחזק את הטקסט הרצוי ואז הקש על **שתף באמצעות**.

Chrome

השתמש ביישום זה לחיפוש מידע וגלישה בדפי אינטרנט. הקש על **Chrome** במסך היישומים.

ייתכן שיישום זה לא יהיה זמין באזורים מסוימים. 

הצגת דפי אינטרנט

הקש על שדה הכתובת והזן את כתובת האינטרנט או את קריטריון החיפוש.



פתיחת דף חדש

הקש על  ← **כרטיסייה חדשה**. למעבר לדף אינטרנט אחר, הקש על  ← דף אינטרנט.

חיפוש קולי באינטרנט

הקש על שדה הכתובת, הקש על , אמור מילת חיפוש ובחר באחת מהאפשרויות המוצגות.

סינכרון עם מכשירים אחרים

סנכרן את הסימניות והכרטיסיות הפתוחות על מנת להשתמש בהן על דפדפן Chrome במכשיר אחר כאשר אתה מחובר לאותו חשבון Google. להצגת הכרטיסיות הפתוחות במכשיר אחר, הקש על  ← **מכשירים אחרים**. בחר דף אינטרנט לפתיחה. להצגת סימנייה, הקש על .

Bluetooth

Bluetooth יוצר חיבור אלחוטי ישיר בין שני מכשירים בטווחים קצרים. השתמש בתקשורת Bluetooth להחלפת מידע או קבצי מדיה עם מכשירים אחרים.

-  Samsung אינה אחראית לאובדן, יירוט, או שימוש לא ראוי במידע שנשלח או התקבל באמצעות תכונת ה-Bluetooth.
- ודא תמיד שאתה משתף ומקבל מידע ממכשירים שאתה בוטח בהם ושמאובטחים כראוי. טווח התפעול יתקצר במידה וקיימים עצמים חוצצים בין המכשירים.
- מכשירים מבוימים, במיוחד אלה שלא נבדקו או אושרו על-ידי Bluetooth SIG עלולים שלא להתאים למכשיר שלך.
- אל תשתמש בתכונת ה-Bluetooth למטרות בלתי חוקיות (לדוגמה, הפצה בלתי חוקית של קבצים או האזנה בלתי חוקית למטרות מסחריות). Samsung אינה אחראית להשלכות הנובעות משימוש בלתי חוקי ב-Bluetooth.
- ייתכן שתכונה זו לא תהיה זמינה באזורים מסוימים.

להפעלת התקן ה-Bluetooth, במסך היישומים, הקש על **הגדרות** ← **חיבורים** ← **Bluetooth**, והסט ימינה את המפסק שליד ה-Bluetooth.

צימוד עם מכשירי Bluetooth אחרים

במסך היישומים, הקש על **הגדרות** ← **חיבורים** ← **Bluetooth** ← **סרוק**, רשימת המכשירים שאותו תוצג על המסך. בחר במכשיר שעומו אתה רוצה לבצע צימוד, וקבל את סיסמת הגישה שנוצרה אוטומטית עבור שני המכשירים להשלמת החיבור.

שליחה וקבלה של נתונים

יישומים רבים תומכים בהעברת מידע באמצעות Bluetooth. לדוגמה ה **גלריה**. פתח את ה **גלריה**, בחר תמונה, הקש על  ← **Bluetooth**, ואז בחר באחד ממכשירי ה-Bluetooth. לאחר מכן, קבל את בקשת האישור של Bluetooth במכשיר שאליו נשלח הקובץ. הקובץ שהועבר נשמר בתיקיית **Bluetooth**. במידה ומתקבלים פרטי איש קשר, הם יתווספו אוטומטית לרשימת אנשי הקשר.

Samsung Link



השתמש ביישום זה לנגינת תכנים השמורים במכשירים שונים או בשירותי אחסון ברחבי האינטרנט. תוכל לנגן או לשלוח כל קובץ מולטימדיה ממכשירך למכשיר אחר או לשירות אחסון מקוון. השימוש ביישום זה, מחייב חיבור לחשבון Samsung ורישום של שני מכשירים או יותר. אופן הרישום עשוי להשתנות בהתאם לסוג המכשיר. הקש על **Samsung Link** במסך היישומים.

ייתכן שיישום זה לא יהיה זמין באזורים מסוימים.





בעת הפעלת יישום זה, יוצגו כל התכנים הנמצאים במכשירים הרשומים ובשירותי האחסון שלך. תוכל לעיין בהם ולהפעילם.



שליחת קבצים

שלח קבצים למכשירים אחרים או העלה אותם לשירות אחסון מקוון.
הקש על  כדי לבחור מכשיר או שירות אחסון מקוון ודפדף שמאלה או ימינה כדי לבחור בקטגוריית המדיה הרצויה.
לאחר מכן, הקש על , בחר קבצים ואז הקש על .

שיתוף קבצים



הקש על  כדי לבחור מכשיר או שירות אחסון מקוון ודפדף שמאלה או ימינה כדי לבחור בקטגוריית המדיה הרצויה.
לאחר מכן, הקש על , בחר קבצים, הקש על , ואז בחר בשיטת השיתוף הרצויה.

ניגון קבצים על מכשיר מרוחק

הקש על  כדי לבחור מכשיר או שירות אחסון מקוון ודפדף שמאלה או ימינה כדי לבחור בקטגוריית המדיה הרצויה.
לאחר מכן, הקש על , בחר קבצים, הקש על , ואז בחר מכשיר.

- תבניות הקבצים הנתמכות עשויות להשתנות בהתאם למכשירים המחוברים כנגני מדיה.
- בחיבורי רשת מסוימים תיתכן העברה של חלק מהקבצים לחוצץ זיכרון (buffer) תוך כדי ניגונם.

ניהול תכנים בשירות אחסון מקוון

בחר בשירות האחסון הרצוי ואז הצג ונהל את הקבצים שלך.
להעברת קבצים בין מכשירך לשירות האחסון המקוון, הקש על , בחר קבצים, ואז הקש על 
לרישום שירותי אחסון מקוונים במכשיר, הקש על  ← **הוסף אחסון**, ואז בחר בשירות האחסון הרצוי.

Group Play

השתמש ביישום זה לצבירת רגעי הנאה עם חבריך באמצעות שיתוף וניגון משותף של תכנים. צור או הצטרף לקבוצת 'הפעלה קבוצתית', ותוכל לשתף תכנים, כגון תמונות או מסמכים. הקש על **Group Play** במסך היישומים.

- ייתכן שיישום זה לא יהיה זמין באזורים מסוימים.
- במהלך השימוש ביישום זה לא ניתן לגלוש באינטרנט דרך רשת ה-Wi-Fi.



יצירת קבוצה של 'הפעלה קבוצתית'

יצירת חיבור 'הפעלה קבוצתית', מאפשרת למכשירים אחרים להצטרף לחיבור המשותף ולחלוק את התוכן.

אם נעשה שימוש בסיסמה עבור ה'הפעלה הקבוצתית', המכשירים האחרים נדרשים להזין סיסמה על מנת להצטרף לחיבור המשותף. לשימוש בסיסמה, סמן את התיבה **הגדר סיסמה קבוצה**.





הקש על **צור קבוצה**, הגדר סיסמה, ולאחר מכן השתמש בתכונות הבאות:

- **שתף תמונות:** בחר תמונות לשיתוף.
- **שתף מסמכים:** בחר מסמכים לשיתוף.
- **שחק במשחקים ועוד:** שחק עם חבריך במשחקי אינטרנט.

הצטרפות ל'הפעלה קבוצתית'

הצטרף ל'הפעלה קבוצתית' שנוצרה על-ידי מכשיר אחר.
הקש על **הצטרף לקבוצה**, בחר את חיבור ה'הפעלה הקבוצתית' שאליו אתה רוצה להצטרף, והזן סיסמה במידה שנדרשת.

שימוש בתכונות נוספות של 'הפעלה קבוצתית'

במהלך שיתוף התוכן עם מכשירים אחרים, ניתן להשתמש בתכונות הבאות:
הקש על  לכתובת הערה או ציור על המסך. כל המשתתפים יכולים לראות את ההערה או הציור שלך.
הקש על  להצגת כל התמונות המשותפות בתצוגת פסיפס.
הקש על  או על  לבחירת תמונות ומסמכים נוספים.
הקש על  להצגת חברי הקבוצה.

חנויות יישומים ומדיה

חנויות Play

השתמש ביישום זה כדי לרכוש ולהוריד למכשיר יישומים ומשחקים.
הקש על **חנויות Play** במסך היישומים.

ייתכן שיישום זה לא יהיה זמין באזורים מסוימים.



התקנת יישומים

ניתן לדפדף בין היישומים לפי קטגוריה, או להקיש על 🔍 כדי לחפש בעזרת המקלדת.
חפש יישום כדי לצפות במידע הנוגע לו. להורדת היישום, הקש על **התקן**. אם היישום חייב בתשלום, הקש על המחיר ועקוב אחר ההוראות המופיעות על-גבי המסך כדי להשלים את תהליך הרכישה.

• כאשר גרסה חדשה זמינה עבור יישום מותקן כלשהו, יופיע בחלקו העליון של המסך סמל עדכון המודיע לך על העדכון. פתח את לוח ההודעות והקש על הסמל כדי לעדכן את היישום.



• להתקנת יישומים שהורדת ממקורות אחרים, במסך היישומים, הקש על **הגדרות** ← **עוד** ← **מיקום ואבטחה** ← **יישומים לא מוכרים**.

הסרת יישומים

הסר את היישומים שרכשת ב-**חנויות Play**.

הקש על ☰ ← **האפליקציות שלי**, בחר מרשימת היישומים המותקנים את היישום שברצונך למחוק, והקש על **הסר התקנה**.

Samsung Apps

השתמש ביישום זה כדי לרכוש ולהוריד למכשיר יישומים ייעודיים של Samsung. למידע נוסף, בקר ב-apps.samsung.com.

הקש על **Samsung Apps** במסך היישומים.

ייתכן שיישום זה לא יהיה זמין באזורים מסוימים.



התקנת יישומים

דפדף בין היישומים לפי קטגוריה.

לחיפוש יישום, הקש על 🔍 בחלקו העליון של המסך ואז הכנס מילת חיפוש לשדה החיפוש. חפש יישום כדי לצפות במידע הנוגע לו. להורדת היישום, הקש על **חינם**. אם היישום חייב בתשלום, הקש על המחר ועקוב אחר ההוראות המופיעות על-גבי המסך כדי להשלים את תהליך הרכישה.

כאשר גרסה חדשה זמינה עבור יישום מותקן כלשהו, יופיע בחלקו העליון של המסך סמל עדכון המודיע לך על העדכון. פתח את לוח ההודעות והקש על הסמל כדי לעדכן את היישום.



Play Books

השתמש ביישום זה כדי לקרא ולהוריד קבצי ספרים.

הקש על **Play Books** במסך היישומים.

ייתכן שיישום זה לא יהיה זמין באזורים מסוימים.



Play Movies

השתמש ביישום זה כדי לצפות, להוריד ולשכור סרטים או תוכניות טלוויזיה.
הקש על **Play Movies** במסך היישומים.

ייתכן שיישום זה לא יהיה זמין באזורים מסוימים.



מיסיקה Play

השתמש ביישום זה כדי להאזין למוזיקה במכשיר או כדי להזרים מוזיקה משירות הענן של Google.
הקש על **מיסיקה Play** במסך היישומים.

ייתכן שיישום זה לא יהיה זמין באזורים מסוימים.



Play Newsstand

השתמש ביישום זה כדי לרכוש עיתונים וכתבי-עת או להירשם להם כמנוי.
הקש על **Play Newsstand** במסך היישומים.

ייתכן שיישום זה לא יהיה זמין באזורים מסוימים.



משחקים Play

השתמש ביישום זה כדי להוריד ולשחק במשחקים.
הקש על **משחקים Play** במסך היישומים.

ייתכן שיישום זה לא יהיה זמין באזורים מסוימים.



כלים

תזכיר

השתמש ביישום זה ליצירת תזכיר באמצעות תמונות וקול מוקלט.
הקש על **תזכיר** במסך היישומים.



ייתכן שיישום זה לא יהיה זמין באזורים מסוימים.



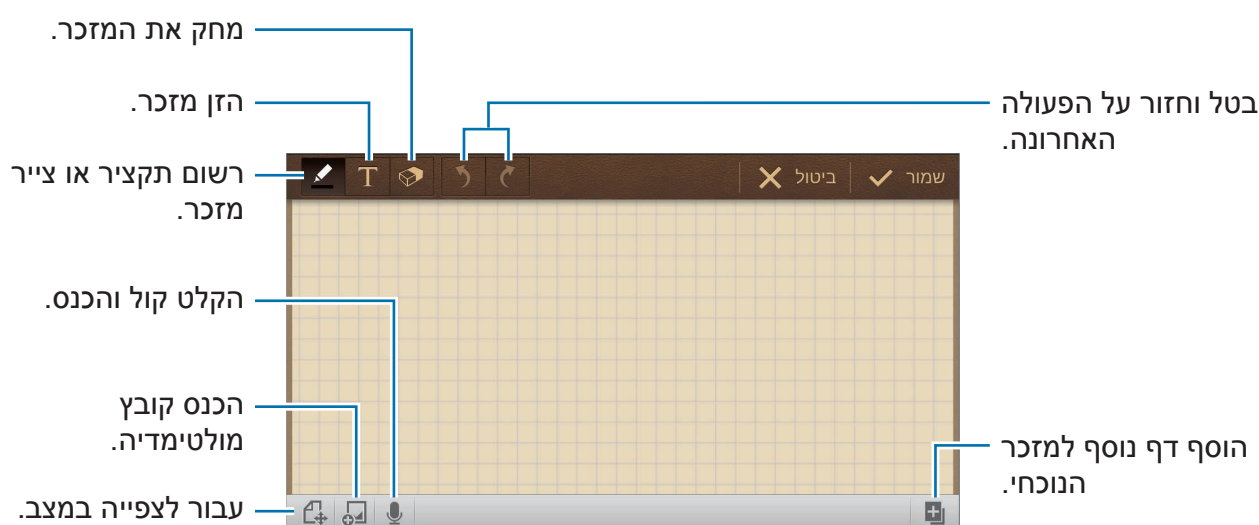

חיבור תזכירים

צור תזכירים עם תוכן עשיר על-ידי ציור באצבע והוספת תמונות ותזכירים קוליים.
הקש על **+** כדי לכתוב או לצייר על המסך, או הקש על **+T** כדי להזין טקסט באמצעות המקלדת.



בעת כתיבת תזכיר, הקש על  פעם נוספת כדי לשנות את סוג העט, עובי הקו או צבע העט.
בעת מחיקת תזכיר בכתב יד, הקש על  פעם נוספת כדי לשנות את גודל המחק, או הקש על **מחק הכל** כדי לנקות את התזכיר.



כדי לשנות את רקע הדף, הקש על  ← **שנה רקע**.
כדי להוסיף תגים, הקש על  ← **הוסף תגית**.

הוספת קובצי מולטימדיה או קול מוקלט

הקש על  כדי להוסיף קובצי מולטימדיה. הקש על  כדי להוסיף קול מוקלט.

עיון בתזכירים

עיון בתמונות ממוזערות של תזכירים על-ידי גלילה מעלה ומטה.

כדי לחפש תזכיר מסוים, הקש על  ← **חיפוש**.







כדי למחוק תזכירים, הקש על  ← **מחק**.

כדי למיין תזכירים לפי תאריך, כותרת, תג ועוד, הקש על  ← **מיין לפי**.









כדי לשנות את מצב התצוגה, הקש על  ← **תצוגת רשימה**.

כדי ליצור תזכיר על-ידי ייבוא קובץ, הקש על  ← **יבא**.

כדי לייצא תזכירים כתבנית קובץ אחרת, הקש על  ← **ייצא**.

כדי ליצור תיקייה, הקש על  ← **צור תיקייה**.
 כדי לשנות את סדר התזכירים, הקש על  ← **שנה סדר**.
 כדי להעביר תזכירים לתיקייה אחרת, הקש על  ← **העבר**.
 כדי להעתיק תזכירים, הקש על  ← **העתק**.
 כדי לשנות את ההגדרות של S Memo, הקש על  ← **הגדרות**.
 כדי לגבות או לשחזר תזכירים במיקום אחסון או ממנו, הקש על  ← **גיבוי ושחזור**.

צפייה בתזכיר

הקש על התמונה הממוזערת של התזכיר כדי לפתוח אותו.
 כדי למחוק את התזכיר, הקש על  ← **מחק**.
 כדי לשלוח את התזכיר לאחרים, הקש על  ← **שתף באמצעות**.
 כדי לייצא את התזכיר כתבנית קובץ אחרת, הקש על  ← **ייצא**.
 כדי להוסיף תזכיר לרשימת המועדפים, הקש על  ← **הוסיף למועדפים**.
 כדי לשמור את התזכיר כאירוע, הקש על  ← **צור אירוע**.
 כדי להגדיר את התזכיר כטפט או כדי להקצות אותו לאיש קשר, הקש על  ← **הגדר כ**.
 כדי להדפיס את התזכיר דרך חיבור USB או Wi-Fi, הקש על  ← **הדפסה**. ייתכן שחלק מהמדפסות אינן תואמות למכשיר.
 כדי לערוך את התזכיר, הקש על .
 כדי להשמיע את הקול המוקלט, הקש על .

לוח שנה

השתמש ביישום זה כדי לנהל אירועים ומשימות.

הקש על **לוח שנה** במסך היישומים.

ייתכן שיישום זה לא יהיה זמין באזורים מסוימים.



יצירת אירועים ומשימות

הקש על **חדש**, ואז השתמש באחת השיטות הבאות:

- **הוסף אירוע:** הזן אירוע והגדר חזרה במידת הצורך.
 - **הוסף משימה:** הזן משימה והגדר עדיפות במידת הצורך.
- להוספה מהירה של אירוע או משימה, הקש על תאריך ובחר אותו ואז הקש עליו שוב.



הזן כותרת וציין עם איזה לוח שנה יש לסנכרן אותו. לאחר מכן הקש על **ערוך פרטי אירוע** או על **ערוך פרטי משימה** כדי להוסיף פרטים נוספים, כגון תדירות החזרה של האירוע, מתי יש לו התרעה מראש, או היכן הוא מתרחש.

להוסף מיקום האירוע, הזן את המיקום בשדה **מיקום**, הקש על 📍 ליד השדה ואז הצבע על המיקום המדויק באמצעות לחיצה ממושכת הנקודה במפה המופיעה.

להוספת תמונה, הקש על **תמונות**, וצלם תמונה או בחר בתמונה קיימת.

סינכרון עם Google Calendar

במסך היישומים, הקש על הגדרות ← חשבונות ← Google תחת החשבונות שלי ← חשבון Google ← סנכרן לוח שנה. לסינכרון ידני לצורך עדכון, במסך היישומים, הקש על לוח שנה ← סינכרון.

להצגת משימה או אירוע מסונכרן, הקש על  ← לוחות שנה ← תצוגה, סמן את החשבון של Google, ולאחר מכן הקש על סיום.

שינוי סוג לוח השנה

בחר אחד מתוך הסוגים השונים של לוחות שנה כולל שנה, חודש, שבוע ואלמנטים אחרים בצד ימין של המסך. ניתן להשתמש במחווות צביטה כדי לשנות את סוג לוח השנה. לדוגמה, בצע תנועת צביטה כדי לעבור מלוח שנה חודשי ללוח שנה שנתי, או פסק את אצבעותיך כדי לעבור מלוח שנה חודשי ללוח שנה שבועי.

חיפוש אירועים

הקש על  ← חיפוש, ואז הזן את מילת החיפוש. לצפייה באירועי היום, הקש על היום בחלקו העליון של המסך.

מחיקת אירועים

הקש על  ← מחק, בחר אירועים, ואז הקש על מחק.

שיתוף אירועים

בחר אירוע, הקש על  ← שתף באמצעות, ואז בחר שיטת שיתוף.

Dropbox



השתמש ביישום זה כדי לשמור ולשתף קבצים דרך אחסון הענן של Dropbox. כשאתה שומר קבצים ל-Dropbox, המכשיר שלך מסתנכרן אוטומטית עם שרת האינטרנט ועם כל מחשב אחר שמותקן בו יישום Dropbox.

הקש על **Dropbox** במסך היישומים.

ייתכן שיישום זה לא יהיה זמין באזורים מסוימים.



כשאתה מריץ את Dropbox בפעם הראשונה, הקש על **Start** כדי להפעילו. בצע את ההוראות המופיעות על-גבי המסך כדי להשלים את ההתקנה.

מרגע שה-Dropbox מופעל, מועלים אוטומטית כל הסרטונים והתמונות שצולמו במצלמת המכשיר לענן של Dropbox. לצפייה בתמונות ובסרטוני וידאו שהועלו לענן, הקש על . לשיתוף או מחיקת קבצים, או ליצירת אלבומים, הקש על  ובחר את הקבצים הרצויים.

להעלאת קבצים ל-Dropbox, הקש על  ←  ← **Upload here** ← **Photos or videos** או **Other files**. להוספת תמונות או סרטונים לרשימת המועדפים במהלך הצפייה בהם, הקש על . לפתיחת קבצים ברשימת המועדפים, הקש על .

ענן

השתמש בתוכנה זו כדי לסנכרן קבצים או לגבות הגדרות ונתוני יישומים לחשבון Samsung Dropbox.

במסך היישומים, הקש על **הגדרות** ← **חשבונות** ← **ענן**.

ייתכן שתכונה זו לא תהיה זמינה באזורים מסוימים.



סינכרון עם חשבון Samsung

לסינכרון קבצים, הקש על חשבון Samsung או על **הגדרות סינכרון**.

גיבוי או שחזור נתונים

הקש על **גיבוי** או על **שחזר** כדי לגבות או לשחזר נתונים מחשבון Samsung.

סינכרון עם Dropbox

הקש על **קשר חשבון Dropbox**, ואז הזן את חשבון ה-Dropbox. בצע את ההוראות המופיעות על-גבי המסך כדי להשלים את ההתקנה. לאחר שנרשמת, הקש על **Allow** והמכשיר יסנכרן אוטומטית את הקבצים עם Dropbox בכל פעם שאתה עורך בהם שינויים.

Drive

השתמש ביישום זה כדי לשמור ולשתף קבצים עם אחרים דרך שירות Google Drive על-ידי בחירת קבצים מההתקן או יצירה/סריקה של מסמכים. כשאתה שומר קבצים ב-Google Drive, ההתקן שלך מסתנכרן באופן אוטומטי עם שרת האינטרנט ועם כל מחשב אחר שמוותקן בו יישום Google Drive.

הקש על **Drive** במסך היישומים.

ייתכן שיישום זה לא יהיה זמין באזורים מסוימים.



העלאת קבצים

הקש על **העלה**, בחר אחד מהקבצים השמורים בהתקן, ולאחר מכן העלה אותו אל Google Drive. כדי ליצור מסמך חדש או לסרוק תמונה או מסמך ולהעלות אותם, הקש על **צור** או **סרוק**.

צפייה בקבצים

בחר קובץ כדי לפתוח אותו.

בעת צפייה בקובץ, הקש על ⓘ והשתמש באחד מהסמלים הבאים:

- ⓘ : שתף את הקובץ עם אחרים.
- 📁 : העבר את הקובץ לתיקייה אחרת.
- ✂ : הפוך את הקובץ לזמין באופן לא-מקוון.
- ⋮ : עבור לאפשרויות נוספות.
- ★ : סמן את הקובץ כחשוב.

שעון

השתמש ביישום זה כדי ליצור התראות, לבדוק את השעה בערים גדולות בעולם, למדוד את משך הזמן של אירוע, להפעיל טיימר, או להשתמש בשעון שולחני. הקש על **שעון** במסך היישומים.

ייתכן שיישום זה לא יהיה זמין באזורים מסוימים.

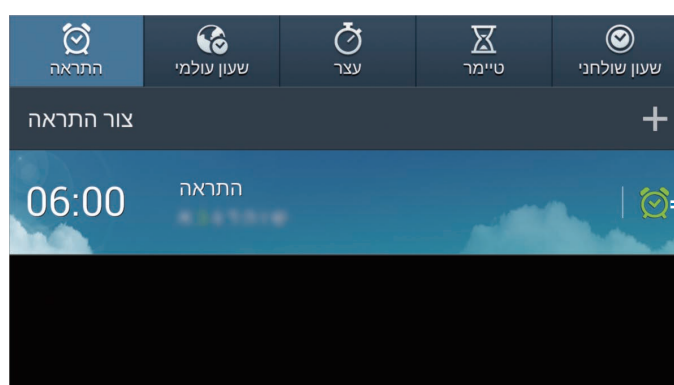



הפעל או כבה התרעה
ז.

התראה

הגדרת התראות

- הקש על **צור התראה**, הגדר את זמן ההתראה, בחר ימים לחזרה על ההתראה, ואז הקש על **שמור**.
- **עוד** ← **התראת מיקום**: הגדר מיקום. ההתראה תפעל רק כאשר אתה נמצא במיקום שהוגדר.
 - **עוד** ← **נודניק**: הגדר את מרווח הזמן ואת מספר החזרות של ההתראה לאחר הפעלתה בשעה היעודה.
 - **עוד** ← **התראה חכמה**: הגדר זמן להפעלת ההתראה לפני השעה היעודה.

עצירת ההתראות

גרור את  מחוץ לעיגול הגדול כדי לעצור את ההתראה. גרור את  מחוץ לעיגול הגדול כדי לחזור על ההתראה לאחר פרק הזמן שנקבע.

מחיקת התראות

הקש והחזק את ההתראה, ואז הקש על **מחק**.

שעון עולמי

יצירת שעונים

הקש על **הוסף עיר**, ולאחר מכן הכנס את שם העיר הרצויה, או בחר עיר מרשימת הערים. להפעלת שעון קיץ, הקש והחזק את השעון, ואז הקש על **הגדרות DST**.

מחיקת שעונים

הקש והחזק את השעון, ואז הקש על **מחק**.

עצר

הקש על **התחל** כדי למדוד את זמן האירוע. הקש על **הקפה** כדי לתעד את זמני ההקפה. הקש על **איפוס** כדי למחוק את רישומי זמן ההקפות.

טיימר

הגדר את משך הזמן הרצוי, ואז הקש על **התחל**. כשהטיימר מופעל, גרור את  מחוץ לעיגול הגדול.

שעון שולחני

לתצוגה מסך מלא, הקש על .

מחשבון

השתמש ביישום זה לחישובים פשוטים או מורכבים.

הקש על **מחשבון** במסך היישומים.

ייתכן שיישום זה לא יהיה זמין באזורים מסוימים.



לצפייה בהיסטוריית החישובים, הקש על  כדי להסתיר את המקלדת.

למחיקת ההיסטוריה, הקש על  ← **מחק היסטוריה**.

S Voice

השתמש ביישום זה כדי לשלוט על המכשיר מרחוק באמצעות קול ולבצע פעולות שונות.

הקש על **S Voice** במסך היישומים. או הקש פעמיים על .

ייתכן שיישום זה לא יהיה זמין באזורים מסוימים.



להלן מספר דוגמאות לפקודות קוליות:

- פתח מוסיקה
- הפעל מחשבון
- בדוק פגישה

עצות לשיפור הזיהוי הקולי

- דברו באופן ברור.
- דברו במקומות שקטים.
- אל תשתמשו במילות סלנג או בביטויים גסים.
- הימנעו מדיבור במבטאים מקומיים.

המכשיר עלול שלא לזהות את הפקודות שלך או לבצע פקודות בלתי רצויות בהתאם לסביבה ולאופן שבו אתה מדבר.

Google

השתמש ביישום זה כדי לחפש, לא רק באינטרנט אלא גם ביישומים שבמכשיר ובתכנים שלהם. הקש על **Google** במסך היישומים.

ייתכן שיישום זה לא יהיה זמין באזורים מסוימים. 

חיפוש במכשיר

הקש על שדה החיפוש והזן את מילת החיפוש. לחילופין, הקש על , ואמור את מילת החיפוש.

היקף החיפוש

לבחירת היישומים שבהם יתבצע חיפוש, הקש על  ← **הגדרות** ← **חיפוש בטלפון**, ואז סמן את הפרטים לחיפוש.

Google Now

הפעל את חיפוש Google כדי לצפות בכרטיסי Google Now המציגים את מזג האוויר הנוכחי, דיווחי תנועה, הפגישה הבאה שלך ומידע חיוני נוסף. באפשרותך להצטרף ל-Google Now כשאתה פותח בפעם הראשונה את חיפוש Google. לשינוי הגדרות Google Now, הקש על  ← **הגדרות** ← **Google Now**.

חיפוש קולי

השתמש ביישום זה לחיפוש קולי של דפי אינטרנט.

הקש על **חיפוש קולי** במסך היישומים.

ייתכן שיישום זה לא יהיה זמין באזורים מסוימים. 

כאשר המילים **דבר עכשיו** מופיעות על המסך, אמור את הביטוי או את מילת החיפוש הרצויה.

הקבצים שלי

השתמש ביישום זה כדי להיכנס לכל סוגי הקבצים השמורים במכשיר, ובכלל זה תמונות, סרטוני וידאו, שירים וקליפים.

הקש על **הקבצים שלי** במסך היישומים.

ייתכן שיישום זה לא יהיה זמין באזורים מסוימים.



ניהול קבצים

בחר תיקייה כדי לפתוח אותה. הקש על כדי לחזור לתיקיית האב. הקש על כדי לחזור לספריית השורש.

בתיקייה, הקש על ואז השתמש באחת מהאפשרויות הבאות:

- **בחר הכל:** בחירת כל הקבצים או התיקיות על מנת להחיל עליהם את אותה אפשרות בו-זמנית.
- **צור תיקייה:** יצירת תיקייה.
- **חיפוש:** חיפוש קבצים או תיקיות.
- **הצג לפי:** שינוי מצב התצוגה.
- **מיון לפי:** מיון קבצים או תיקיות.
- **הגדרות:** שינוי הגדרות מנהל הקבצים.

הוספת קיצורי דרך לתיקיות

הוסף קיצור דרך לספריית השורש עבור תיקיות שנעשה בהן בשימוש תכוף. הקש על ← **הוסף קיצור דרך**, הכנס את שם קיצור הדרך, בחר תיקייה והקש על **הגדר כאן**.

הורדות

השתמש ביישום זה כדי לראות את הקבצים שהורדו באמצעות היישומים.
הקש על **הורדות** במסך היישומים.

ייתכן שיישום זה לא יהיה זמין באזורים מסוימים. 

בחר קובץ כדי לפתוח אותו באמצעות היישום המתאים.
למיון הקבצים לפי גודל, הקש על **מיין לפי גודל**.
למיון הקבצים לפי תאריך, הקש על **מיין לפי תאריך**.

Travel & local

מפות

השתמש ביישום זה כדי לאתר את מיקום המכשיר, לחפש מיקומים או לקבל הוראות. הקש על **מפות** במסך היישומים.

ייתכן שיישום זה לא יהיה זמין באזורים מסוימים.



חיפוש מיקומים

חפש מיקומים באמצעות הזנת כתובת או מילת מפתח. לאחר מציאת המיקום, בחר מיקום כדי להציג מידע מפורט על המיקום. לקבלת מידע נוסף, עיין בעזרה.

קבלת הוראות עבור יעד

הקש על **י** כדי להזין את מיקום המוצא ומיקום היעד, ואז בחר את שיטת הנסיעה. המכשיר מציג את המסלולים השונים ליעד.

הגדרות

אודות ההגדרות

השתמש ביישום זה כדי להגדיר את המכשיר ואת אפשרויות היישומים, וכדי להוסיף חשבונות. הקש על **הגדרות** במסך היישומים.

ייתכן שחלק מהאפשרויות לא יהיו זמינות באזורים מסוימים.



חיבורים

Wi-Fi

הפעל את ה-Wi-Fi כדי להתחבר לרשת Wi-Fi ולהיכנס לאינטרנט או להתקני רשת אחרים. לשימוש באפשרויות, הקש על .

- **מתקדם:** התאם את הגדרות ה-Wi-Fi לצרכיך.
- **לחצן WPS:** התחבר לרשת Wi-Fi מאובטחת עם לחצן WPS.
- **רשומת WPS PIN:** התחבר לרשת Wi-Fi מאובטחת עם WPS PIN.

אם אתה משתמש במצלמה מחוץ למדינה שבה נרכשה, ייתכן שתכונת Wi-Fi 5 GHz לא תפעל כראוי, עקב הבדלים בתדרי רדיו. תדרי רדיו זמינים משתנים בין מדינות.



הגדרת מדיניות השינה של ה-Wi-Fi

במסך ההגדרות, הקש על **חיבורים** ← **Wi-Fi** ←  ← **מתקדם** ← **השאר את ה-Wi-Fi פועל במצב שינה**.

הגדרת הודעת רשת

המכשיר יכול לזהות רשתות Wi-Fi פתוחות ולהציג בשורת המצב סמל המודיע על קיומן של רשתות אלחוטיות זמינות.

להפעלת אפשרות זו, במסך ההגדרות, הקש על **חיבורים** ← **Wi-Fi** ←  ← **מתקדם** וסמן את האפשרות **הודעת רשת**.

Wi-Fi Direct

Wi-Fi Direct מחבר ישירות שני מכשירים דרך רשת Wi-Fi ללא צורך בנקודת גישה.

במסך ההגדרות, הקש על **חיבורים** ← **Wi-Fi** ← **Wi-Fi Direct**.

Bluetooth

ה-Bluetooth משמש להחלפת מידע בין מכשירים בטווחי מרחק קצרים.

לשימוש באפשרויות נוספות, הקש על .

- **משך זמן לגילוי:** להגדרת משך הנראות של המכשיר.
- **קבצים שהתקבלו:** לצפייה בקבצים שהתקבלו דרך Bluetooth.

שימוש בנתונים

עקוב אחר השימוש שלך בנתונים.

- **מחזור שימוש בנתונים:** הזן נתוני איפוס חודשיים על מנת לעקוב אחרי השימוש שלך בנתונים. לשימוש באפשרויות נוספות, הקש על .
- **סינכרון נתונים אוטומטי:** הפעלה או כיבוי של סינכרון יישומים אוטומטי. באפשרותך לבחור איזה מידע יסוכנרן בכל חשבון תחת **הגדרות** ← **חשבונות**.
- **נקודות חמות בנייד:** בחר נקודות Wi-Fi חמות על מנת למנוע מיישומים הרצים ברקע להשתמש בהן.

רשתות נוספות

התאם את הגדרות הרשת לצרכיך האישיים.

מצב טיסה

מצב זה מביא לכיבוי כל הפונקציות האלחוטיות במכשיר. ניתן להשתמש בשירותים לא רשתיים בלבד.

רשת חכמה

מצב זה מכבה את כל רשתות הנתונים הקיימות במכשיר כשהמסך כבוי, ומנתק יישומים, כגון יישומי SNS ודוא"ל. כשהמסך נדלק, מתקבלות כל ההודעות שלא התקבלו כשהמסך היה כבוי.

הפעלת אפשרות זו מאפשרת לחסוך בצריכת הסוללה.



הגדרות VPN

צור והתחבר לרשתות וירטואליות פרטיות (VPNs).

התקנים קרובים

- **תוכן משותף:** הגדר את המכשיר לשיתוף תוכן עם מכשירים אחרים.
- **רשימת ההתקנים המותרים:** צפה ברשימת המכשירים שיש להם גישה למכשירך.
- **רשימת ההתקנים שאינם מותרים:** צפה ברשימת המכשירים שגישה שלהם למכשירך חסומה.
- **הורד אל:** בחר את מיקום השמירה של קבצי מדיה בזיכרון.
- **העלה מהתקנים אחרים:** הגדר את המכשיר לקבלת קבצים ממכשירים אחרים.

ההתקן שלי

מסך נעילה

שנה את הגדרות נעילת המסך.

תצוגה

שנה את הגדרות התצוגה.

• טפט:

- **מסך ראשי:** בחר תמונת רקע למסך הבית.
- **מסך נעילה:** בחר תמונת רקע למסך הנעילה.
- **מסכי הבית והנעילה:** בחר תמונת רקע למסך הבית ולמסך הנעילה.
- **לוח הודעות:** התאם את הפריטים המופיעים בלוח ההודעות לצרכיך האישיים.
- **דפים מותאמים:** הגדר למכשיר לפתוח דפים רלוונטיים תוך התבססות על הפעולות שאתה מבצע.

• אפקט טפט:

- **התאם את התצוגה:** השתמש במצב זה להתאמה מיטבית של התצוגה להגדרות התצוגה.
- **דינאמי:** השתמש במצב זה כדי להכניס חיים בגוון התצוגה.
- **רגיל:** השתמש במצב זה לסביבות רגילות.
- **סרט:** השתמש במצב זה לסביבות עמומות, כמו חדרי חשוכים.
- **בהירות:** הגדר את בהירות התצוגה.
- **סיבוב מסך אוטומטי:** הגדר למסך להסתובב באופן אוטומטי עם סיבוב המכשיר.
- **כיבוי מסך אוטומטי:** הגדר את משך הזמן שהמכשיר ימתין לפני כיבוי התאורה האחורית של המסך.
- **שומר מסך:** הגדר את המכשיר להפעלת שומר מסך במהלך טעינת המכשיר.
- **סגנון גופן:** שנה את סוג הגופן עבור טקסט התצוגה.
- **גודל גופן:** שנה את גודל הגופן.
- **הצג את אחוז הסוללה:** הגדר את המכשיר להצגת עוצמת הסוללה הנוכחית.

צלילים

שנה הגדרות עבור צלילים שונים של המכשיר.

- **עוצמת קול:** כוון את רמת השמע של מוזיקה וסרטונים, צלילי מערכת והודעות.
- **צליל התראה ברירת מחדל:** בחר צלצול להתראות כגון הודעות דוא"ל נכנסות.
- **צלילי מגע:** הגדר את המכשיר להשמעת צליל בעת בחירה של יישומים או אפשרויות במסך המגע.
- **צליל נעילת מסך:** הגדר את המכשיר להשמעת צליל בעת נעילה או שחרור נעילה של מסך המגע.
- **משוב רטט:** הגדר את המכשיר להפעלת רטט בעת לחיצה על המקשים.
- **צליל באמצעות הקשת מקשים:** הגדר את המכשיר להשמעת צליל בעת לחיצה על מקש.
- **יציאת שמע:** בחר את תבנית פלט הקול שבה יעשה שימוש בעת חיבור המכשיר להתקני HDMI אופציונליים. ייתכן שחלק מהמכשירים אינם תומכים בהגדרת קול היקפי.

מצב חסימה

בחר אלו התראות ייחסמו במצב חסימה.

מצב דיבורית

הגדר את המכשיר לקריאת תכנים בקול רם וציין את היישומים שבהם יעשה שימוש במצב 'ללא ידיים'.

תוספות

שנה את הגדרות האביזרים.

- **צליל עגינה:** הגדר את המכשיר להשמעת צליל כאשר הוא מתחבר או מתנתק מתחנת עגינה אופציונלית.
- **מצב פלט שמע:** הגדר את המכשיר לשימוש ברמקול של תחנת העגינה כאשר הוא מתחבר לתחנת עגינה אופציונלית.
- **תצוגת מסך הבית של שולחן העבודה:** הגדר את המכשיר להצגת השעון השולחני כשהמכשיר מתחבר לתחנת עגינה אופציונלית.
- **יציאת שמע:** בחר את תבנית פלט הקול שבה יעשה שימוש בעת חיבור המכשיר להתקני HDMI אופציונליים. ייתכן שחלק מהמכשירים אינם תומכים בהגדרת קול היקפי.

נגישות

שירותי נגישות הם תכונות מיוחדות המיועדות לבעלי מוגבלויות פיזיות מסוימות. היכנס והתאם את ההגדרות הבאות כדי לשפר את רמת הנגישות של המכשיר.

- **סיבוב מסך אוטומטי:** הגדר את הממשק להסתובב באופן אוטומטי עם סיבוב המכשיר.
- **כיבוי מסך אוטומטי:** הגדר את משך הזמן שהמכשיר ימתין לפני כיבוי התאורה האחורית של המסך.
- **אמור סיסמאות:** הגדר את המכשיר לקריאה בקול רם של סיסמאות המוזנות באמצעות TalkBack.
- **הצג קיצור דרך:** הוסף קיצור דרך לנגישות בתפריט המהיר המופיע בעת לחיצה ממושכת על לחצן ההפעלה.
- **TalkBack:** הפעל את TalkBack לקבלת משוב קולי.
- **גודל גופן:** שנה את גודל הגופן.
- **הגדלה:** הגדר את המכשיר להגדלה והקטנה של המסך באמצעות לחיצה על המסך שלוש פעמים.
- **צבעי נגטיב:** הפוך את צבעי התצוגה לשיפור הנראות.
- **כוונן צבע:** התאמת ערכת הצבעים של המסך למשתמשים עיוורי צבעים או משתמשים המתקשים בקריאת התוכן המוצג.
- **קיצור דרך לנגישות:** הגדר את המכשיר להפעלת TalkBack בעת לחיצה ממושכת על לחצן ההפעלה/כיבוי, או בעת הקשה ממושכת על המסך בעזרת שתי אצבעות.
- **אפשרויות טקסט לדיבור:**
 - **מנגנון TTS מועדף:** בחר את מנוע הפקת הדיבור. לשינוי ההגדרות של מנועי הפקת הדיבור, הקש על .
 - **קצב דיבור:** בחר את מהירות הדיבור בתכונה 'טקסט לדיבור'.
 - **האזן לדוגמה:** האזן לטקסט מדובר לדוגמה.
- **שמע מונו:** הפעל ערוץ שמע בודד בעת האזנה באמצעות אוזנייה אחת.
- **כיבוי כל הצלילים במכשיר:** השתק את כל צלילי המכשיר.
- **תפריט מסייע:** הגדר את המכשיר להצגת קיצור דרך שיעזור לך לבצע פעולות המבוצעות על-ידי לחצנים חיצוניים או תכונות בלוח ההתראות. ניתן גם לערוך את התפריט המוצג בקיצור הדרך.
- **השהיית הקשה והחזקה:** הגדר את זמן הזיהוי להקשה והחזקה של המסך.

שפה ומקלדת

שנה את הגדרות קלט הטקסט. ייתכן שחלק מהאפשרויות לא יהיו זמינות בשפות מסוימות.

שפה

בחר שפת תצוגה עבור כל התפריטים והיישומים.

ברירת מחדל

בחר את סוג מקלדת ברירת המחדל להזנת טקסט.

מקלדת של Samsung

לשינוי הגדרות המקלדת של Samsung, הקש על .

האפשרויות הזמינות עשויות להשתנות, בהתאם לאזור.



- **בחר שפות קלט:** בחר את שפות הזנת הטקסט.
- **מספרים וסמלים:** שנה את פריסת המקלדת.
- **השלמת מילים:** הפעל את מצב טקסט חזוי לחיזוי מילים על בסיס הקלט שהוזן והצגת הצעות להשלמת המילים. ניתן גם להתאים אישית את הגדרות חיזוי המילים.
- **החלפה אוטומטית:** תיקון שגיאות כתיב או השלמת מילים חלקיות באמצעות הקשה על מקש הרווח או על מקש סימני הפיסוק.
- **הפיכה אוטומטית לאותיות גדולות:** הפיכה אוטומטית של האות הראשונה הבאה לאחר סימן פיסוק, כגון נקודה, סימן שאלה או סימן קריאה, לאות גדולה.
- **ריווח אוטומטי:** הכנסה אוטומטית של רווח בין מילים.
- **פיסוק אוטומטי:** הזנת נקודה לאחר הקשה כפולה על מקש הרווח.
- **ללא:** כיבוי תכונת ההחלקה של המקלדת.
- **הקלדה רציפה:** הזנת טקסט על-ידי החלקת האצבע על גבי המקלדת.
- **בקרת סמן:** הפעלה של תכונת הניווט החכם של המקלדת להזזת הסמן על-ידי גלילת המקלדת.
- **צלילים:** השמעת צליל בעת לחיצה על מקש.
- **תצוגה מקדימה של תו:** הגדרת המכשיר להצגת תמונה גדולה של כל תושהוקלד.
- **ערכת לימוד:** גישה למידע העזרה על השימוש במקלדת Samsung.
- **איפוס הגדרות:** איפוס הגדרות מקלדת Samsung.

הקלדה קולית של Google

לשינוי הגדרות הזנת הקול, הקש על .

- **בחר שפות קלט:** בחר את שפות הזנת הטקסט.
- **חסום מילים פוגעניות:** מניעת המכשיר מזיהוי מילים פוגעניות בקלט הקולי.
- **זיהוי דיבור לא מקוון:** הורדה והתקנה של נתוני השפה לזיהוי קלט קולי לא מקוון.

מזהה קולות

בחר את סוג מנוע הזיהוי הקולי.

תכונה זו תופיע לאחר השימוש הראשוני ביישום הזיהוי הקולי.



חיפוש קולי

השתמש באפשרויות הבאות לזיהוי קולי של Samsung:

- **Language:** בחירת השפה עבור הזיהוי הקולי.
- **Open via the home key:** הגדרת המכשיר להפעלת **S Voice** באמצעות הקשה כפולה על .
- **Use location data:** הגדר את המכשיר לשימוש במידע המיקום לתוצאות החיפוש הקולי.
- **Hide offensive words:** הסתר מילים פוגעניות מתוצאות החיפוש הקולי.
- **Help:** גישה למידע העזרה של היישום **S Voice**.
- **About:** הצגת פרטי הגרסה.
- **Wake up command:** הגדר את המכשיר להתחיל בזיהוי קולי על-ידי פקודת השכמה בעת שימוש ביישום **S Voice**.
- **Check missed events:** הגדר את המכשיר לבדיקת אירועים שהוחמצו כאשר היישום **S Voice** מופעל על-ידי לחצן הדיבורית.
- **Home address:** הזן את כתובת המגורים שלך לצורך שימוש במידע המיקום עם תכונת הפיקוד הקולי.
- **Log in to Facebook:** הזן את פרטי חשבון ה-Facebook שלך על-מנת להשתמש ב-Facebook עם **S Voice**.
- **Log in to Twitter:** הזן פרטי חשבון ה-Twitter שלך על-מנת להשתמש ב-Twitter עם **S Voice**.

השתמש באפשרויות הבאות לזיהוי הקולי של Google:

- **שפה:** בחירת השפה עבור הזיהוי הקולי.
- **פלט דיבור:** הגדרת המכשיר למתן משוב קולי על-מנת לספק התראה על מצבו הנוכחי של המכשיר.
- **חסום מילים פוגעניות:** חסימת מילים פוגעניות מתוצאות החיפוש הקולי.
- **זיהוי דיבור לא מקוון:** הורדה והתקנה של נתוני השפה לזיהוי קלט קולי לא מקוון.
- **אוזניית Bluetooth:** הגדרת המכשיר לאפשר חיפוש קולי באמצעות אוזניית Bluetooth כאשר היא מחוברת למכשיר.

אפשרויות טקסט לדיבור

- **מנגנון TTS מועדף:** בחר את מנוע הפקת הדיבור. לשינוי ההגדרות של מנועי הפקת הדיבור, הקש על .
- **קצב דיבור:** בחר את מהירות הדיבור בתכונה 'טקסט לדיבור'.
- **האזן לדוגמה:** האזן לטקסט מדובר לדוגמה.

מהירות מצביע

התאם את מהירות הסמן עבור העכבר או משטח המגע המחובר למכשיר.

חיישני תנועה

הפעל את תכונת זיהוי התנועה ושנה את הגדרות הבקרה על זיהוי תנועה במכשירך.

- **הטה כדי לבצע זום:** הגדר את המכשיר להגדלה או הקטנה של התצוגה בעת צפייה בתמונות שב גלריה או במהלך הדפדוף בדפי אינטרנט, על-ידי החזקת על המסך בשתי נקודות בעזרת האצבעות והטיית המכשיר לפנים ולאחור.
- **הטה כדי להזיז סמל:** הגדר את המכשיר להעברת פריט לעמוד אחר על-ידי לחיצה והחזקה של הפריט ולאחר מכן הטיית המכשיר לימין או לשמאל.
- **הטה כדי לסייר בתמונות:** הגדר את המכשיר לגלילת תמונות באמצעות הזזת המכשיר בכיוון כלשהו כאשר מוצגת תמונה מוגדלת.
- **הגדרות רגישות:** שנה את מהירות התגובה לכל תנועה.
- **למד אודות תנועות:** הצג את ערכת הלימוד לשליטה בתנועות.

- **החלק בעזרת כף היד ללכידה:** הגדר את המכשיר לצילום תמונת מסך באמצעות החלקת כף היד ימינה או שמאלה לרוחב המסך.
- **השתקה/השהיה בעזרת כף היד:** הגדר את המכשיר להשהיה או השתקה של נגן המדיה באמצעות נגיעה של כף-היד במסך.
- **למד אודות תנועות יד:** הצג את ערכת הלימוד לשליטה בתנועות כף היד.

בקרת קול

שנה את הגדרות אפשרויות הבקרה באמצעות פקודות קוליות.

חשבונות

הוסף חשבון

הוספת חשבונות דואר אלקטרוני או שירותי רשת (SNS).

ענן

שנה את הגדרות סינכרון המידע והקבצים עם חשבון ה-Samsung שלך או אחסון הענן של Dropbox.

גיבוי ואיפוס

שנה את הגדרות הניהול של המידע וההגדרות.

- **גבה את הנתונים שלי:** הגדר את המכשיר לגיבוי ההגדרות ונתוני היישומים לשרת Google.
- **חשבון גיבוי:** הגדר או עורך את חשבון הגיבוי שלך ב-Google.
- **שחזור אוטומטי:** שחזר את נתוני היישומים וההגדרות בעת התקנה חוזרת של יישומים במכשיר.
- **איפוס לנתוני יצרן:** אפס את ההגדרות לברירות המחדל של היצרן ומחיקה של כל המידע.

שירותי מיקום

שנה את ההגדרות של הרשאות מידע המיקום.

- **קבל גישה למיקום שלי:** הגדר את המכשיר לאפשר ליישומים לעשות שימוש בפרטי המיקום הנוכחי שלך.
- **השתמש בלווייני GPS:** הגדר את המכשיר לשימוש בלווייני GPS לאיתור מיקומך הנוכחי.
- **שימוש ברשת אלחוטית:** התר את האיסוף של נתוני מיקום או את האיתור של מכשירך באמצעות רשת Wi-Fi.
- **המקומות שלי:** הגדר פרופילים שישמשו למיקומים מסויימים כאשר אתה עושים שימוש ב-GPS, ב-Wi-Fi, או ב-Bluetooth לאיתור מיקומך הנוכחי.

מיקום ואבטחה

שנה את ההגדרות האבטחה של המכשיר.

- **הצפן את ההתקן:** הגדר סיסמה להצפנת המידע השמור במכשיר. יהיה עליך להזין את הסיסמה בכל פעם שתפעיל את המכשיר.
- יש לטעון את הסוללה לפני הפעלת הגדרה זו הואיל והתהליך הצפנת המידע עשוי לארוך יותר משעה. 

- **הצפן כרטיס SD חיצוני:** הצפן את הקבצים השמורים בכרטיס הזיכרון. במידה ותאפס את המכשיר לברירות המחדל של היצרן כאשר הגדרה זו מופעלת, המכשיר לא יוכל לקרוא את הקבצים המוצפנים. יש לבטל הגדרה זו לפני איפוס המכשיר. 
- **הפוך סיסמאות לגלויות:** הצג את הסיסמאות תוך כדי הקלדתן.

- **מנהלי התקנים:** הצג את מנהלי ההתקנים המותקנים במכשיר. הגדרה זו מאפשרת למנהלי התקנים להחיל על המכשיר הגדרות מדיניות חדשות.
- **יישומים לא מוכרים:** בחר להורדת יישומים מכל מקור. במידה ואפשרות זו לא נבחרה, ניתן להוריד יישומים מחנות **חנות Play** בלבד.
- **אמת יישומים:** בחר על-מנת לאפשר ל-Google לבדוק את היישומים לפני התקנתם מפני התנהגות מזיקה.
- **סוג אחסון:** הגדר את סוג האחסון של קבצי ההרשאות.
- **הרשאות מהימנות:** השתמש בתעודות והרשאות על מנת להבטיח שימוש בטוח ביישומים השונים.
- **התקן מאחסון ההתקן:** התקן אישורים מוצפנים השמורים באחסון USB.
- **נקה אישורים:** מחק מהמכשיר את האישורים ואפס את הסיסמאות.

מנהל היישומים

צפה ונהל את היישומים המותקנים במכשירך.

סוללה

הצג את רמת הצריכה של הסוללה.

מתח

שנה את הגדרות השימוש בסוללה.

- **הפעלה אוטומטית כבויה:** הגדר את משך הזמן שהמכשיר ימתין לפני שייכבה באופן אוטומטי.
- **מצב חיסכון בסוללה:** הפעל ושנה את הגדרות מצב החיסכון בסוללה.
- **הפעלה מהירה:** הפעלת אפשרות זו גורמת למכשיר לחזור במהירות לפעולה במהלך 24 השעות הקרובות.

אחסון

הצג את המידע הנוגע לזיכרון המכשיר וכרטיס הזיכרון, או מחק (פרמט) את כרטיס הזיכרון.

פירמוט כרטיס הזיכרון מוחק לצמיתות את כל המידע הנמצא על הכרטיס.



הקיבולת הזמינה בפועל של הזיכרון הפנימי קטנה מזו המצוינת הואיל ומערכת ההפעלה ויישומי ברירת המחדל מאכלסים חלק מזיכרון זה. הקיבולת הזמינה עשויה להשתנות עם שדרוג המכשיר.



תאריך ושעה

גש להגדרות הבאות ושנה אותן כדי לשלוט על האופן שבו המכשיר מציג את השעה והתאריך.

הותרת סוללה ריקה לחלוטין או הוצאת הסוללה מהמכשיר יגרמו לאיפוס התאריך והשעה.



- **הגדר תאריך:** הגדר באופן ידני את התאריך הנוכחי.
- **הגדר שעה:** הגדר באופן ידני את השעה הנוכחית.
- **בחר אזור זמן:** הגדר את אזור הזמן המקומי.
- **תצוגת 24 שעות:** הצג את השעה בתבנית של 24 שעות.
- **בחר תבנית תאריך:** בחר את תבנית התאריך.

אודות הטלפון

גש לפרטי המכשיר ועדכן את תוכנת המכשיר.

הגדרות Google

השתמש ביישום זה כדי לשנות את ההגדרות של כמה מהתכונות המסופקות על-ידי Google. הקש על **הגדרות Google** במסך היישומים.

פתרון בעיות

לפני יצירת קשר עם מרכז שירות של Samsung, נסה את הפתרונות הבאים. חלק מהמצבים עשויים להיות לא רלוונטיים למכשיר שלך.

העיניים של המצלום נראות אדומות



בעיה זו מתרחשת כאשר עיני המצלום משקפות את האור היוצא ממבזק המצלמה. הגדר את אפשרות המבזק ל **עינים אדומות** או ל-**תיקון עיניים אדומות**. (עמ' 83)

יש נקודות אבק בתמונות



גרגרי אבק המרחפים באוויר עלולים להראות בתמונות כאשר אתם משתמשים במבזק.

- כבו את המבזק או הימנעו מצילום תמונות במקומות מאובקים.
- כוונן את רגישות ה-ISO. (עמ' 78)

התמונות מטושטשות



צילום תחת תאורה דלה או אחיזה לא נכונה של המכשיר עלולים לגרום לטשטוש.

- לחץ חצי לחיצה על לחצן הצילום על מנת להבטיח שנושא הצילום ממוקד.
- הגדר את אפשרות מייצב התמונה.
- השתמש בחצובה כדי למנוע מהמכשיר לרעוד.

התמונות מטושטשות בעת צילום בלילה



מכיוון שהמצלמה מנסה להכניס יותר אור, מהירות התריס הופכת נמוכה יותר. במצב זה יהיה קשה להחזיק את המצלמה בצורה יציבה לאורך זמן כדי לצלם תמונה ברורה והוא עלול לגרום לרעידות במצלמה.

- הגדר **לילה** במצב חכם.
- הפעל את המבזק. (עמ' 83)
- כוונן את רגישות ה-ISO. (עמ' 78)
- השתמש בחצובה כדי למנוע מהמכשיר לרעוד.

האובייקטים יוצאים כהים מדי בגלל תאורה אחורית



כאשר מקור האור נמצא מאחורי האובייקט או כאשר יש ניגודיות גבוהה בין אזורים מוארים וחשוכים, האובייקט עלול לצאת כהה מדי.

- המנעו מצילום לכיוון השמש.
- הגדירו את אפשרות המבזק ל-**מופעל**. (עמ' 83)
- כוונן את ערך החשיפה. (עמ' 77)
- אם האובייקט נמצא במרכז התמונה, קבע את אפשרות המדידה ל-**ספוט**.

כאשר אינך יכול לצלם תמונות או סרטונים

- ייתכן ששטח האחסון שלך מלא. מחק קבצים לא-נחוצים, או הכנס כרטיס זיכרון חדש.
- מחק (פרמט) את כרטיס הזיכרון.
- ייתכן שכרטיס הזיכרון פגום. רכוש כרטיס חדש.
- ודא שהמכשיר דולק.
- טען את הסוללה.
- ודא שהסוללה בפנים. (עמ' 21)

כאשר המבזק אינו פועל

- ייתכן שאפשרות המבזק מוגדרת כ-**כבוי**. (עמ' 83)
- במצבים מסוימים, המבזק מנוטרל.

כאשר המבזק מופעל באופן בלתי-צפוי

ייתכן שהמבזק מופעל עקב חשמל סטטי. לא מדובר בתקלה במכשיר.

כאשר הצבעים בתמונה אינם תואמים לצבעים בפועל

בחר את האפשרות המתאימה לאיזון הלבן בהתאם למקור האור. (עמ' 79)

כאשר התמונה מוארת או חשוכה מדי

- הפעל או כבה את המבזק. (עמ' 83)
- כוונן את רגישות ה-ISO. (עמ' 78)
- כוונן את ערך החשיפה. (עמ' 77)

קנה העדשה אינו מתכנס פנימה גם כשהמכשיר כבוי

אם אתם אתם אוחזים בקנה העדשה במהלך כיבוי המצלמה, ייתכן שקנה העדשה לא יוכל לחזור למקומו בתוך גוף המצלמה. במקרה כזה, אין להכניס בכוח את קנה העדשה לתוך גוף המצלמה. הבא את המכשיר לתיקון במרכז השירות המקומי של Samsung.

בעת הדלקת המכשיר או במהלך השימוש בו, הוא מבקש ממך להכניס סיסמה

כאשר תכונת הנעילה מופעלת במכשיר, עליך להכניס את הסיסמה שהגדרת.

המכשיר שלך אינו פועל

- כאשר הסוללה ריקה לחלוטין, המכשיר לא יפעל. טען את הסוללה במלואה לפני הפעלת המכשיר.
- ייתכן שהסוללה לא הוכנסה כראוי. הכנס שוב את הסוללה.
- נקה את שני המגעים המוזהבים והכנס שוב את הסוללה.

מסך המגע מגיב לאט או שלא כהלכה

- אם תחבר כיסוי מגן או אביזרים אופציונליים למסך המגע, ייתכן שהוא לא יפעל כהלכה.
- אם אתה חובש כפפות, אם ידיך אינן נקיות בזמן הנגיעה במסך המגע, או אם תקיש על המסך באמצעות עצמים חדים או קצות האצבעות, ייתן שמסך המגע לא יתפקד כהלכה.
- ייתכן שמסך המגע לא יתפקד בתנאי לחות או כשהוא נחשף למים.
- הפעל מחדש את המכשיר כדי לנקות תקלות תוכנה זמניות.
- ודא שהגרסה העדכנית ביותר של התוכנה מותקנת במכשיר שלך.
- אם מסך המגע שרוט או שנגרם לו נזק, בקר במרכז שירות של Samsung.

המכשיר שלך קופא או מציג שגיאות חמורות

- אם המכשיר קופא או נתקע, ייתכן שיהיה עליך לסגור את כל היישומים ולהכניס מחדש את הסוללה ואז להפעיל שוב את המכשיר על מנת שהמכשיר יחזור לפעול. אם המכשיר שלך קופא ולא מגיב, לחץ והחזק את לחצן ההפעלה למשך יותר מ-7 שניות כדי להפעילו מחדש.
- אם הבעיה לא נפתרה, בצע איפוס להגדרות היצרן. במסך היישומים, הקש על **הגדרות** ← **חשבונות** ← **גיבוי ואיפוס** ← **איפוס לנתוני יצרן** ← **איפוס ההתקן** ← **מחק הכל**. לפני ביצוע איפוס להגדרות היצרן, זכור להכין עותקי גיבוי של כל הנתונים החשובים ששמורים במכשיר.
- אם הבעיה עדיין נמשכת, צור קשר עם מרכז שירות של Samsung.

האינטרנט מתנתק לעתים תכופות

ודא שאינך חוסם את האנטנה הפנימית של המכשיר.

סמל הסוללה ריק

הסוללה שלך חלשה. טען מחדש את הסוללה או החלף אותה.

הסוללה לא נטענת כהלכה (עבור מטענים שאושרו על-ידי Samsung)

- ודא שהמטען מחובר כהלכה.
- אם הדקי הסוללה מלוכלכים, ייתכן שהסוללה לא תיטען כהלכה או שהמכשיר ייכבה. נקה את שני המגעים המוזהבים ונסה לטעון את הסוללה שוב.
- בחלק מהמכשירים הסוללות לא ניתנות להחלפה על-ידי המשתמש. כדי להחליף את הסוללה, בקר במרכז שירות של Samsung.

הסוללה מתרוקנת מהר יותר מאשר כשהיא נרכשה לראשונה

- כאשר הסוללה נחשפת לטמפרטורות נמוכות או גבוהות מאוד, משך הטעינה השימושי עשוי להתקצר.
- צריכת הסוללה עולה בעת השימוש ביישומים מסוימים, כגון משחקים או אינטרנט.
- הסוללה היא מוצר מתכלה ולכן רמת הטעינה המקסימלית תפחת לאורך זמן.

המכשיר שלך חם למגע

כשאתה משתמש ביישומים הצורכים יותר חשמל, או משתמש ביישומים במכשיר שלך לאורך זמן, המכשיר עלול להיות חם למגע. זוהי תופעה רגילה שאינה משפיעה על אורך חיי במכשיר או על ביצועיו.

הודעות שגיאה בעת הפעלת המצלמה

- המכשיר שלך זקוק למספיק זיכרון פנוי ועוצמת סוללה כדי להפעיל את יישום המצלמה. אם תקבל הודעות בעת הפעלת המצלמה, נסה את הדברים הבאים:
- טען את הסוללה או החלף אותה בסוללה מוטענת במלואה.
- פנה זיכרון על-ידי העברת קבצים למחשב או מחיקת קבצים מהמכשיר.
- הפעל מחדש את המכשיר. אם עדיין יש לך בעיה עם יישום המצלמה אחרי ניסוי הטיפים האלה, צור קשר עם מרכז שירות של Samsung.

איכות התמונות נמוכה מזו של התצוגה המקדימה

- איכות התמונות שלך עשויה להשתנות בהתאם לסביבה ולטכניקות הצילום שבהן אתה משתמש.
- אם תצלם תמונות במקומות חשוכים, בלילה, או בתוך הבית, עלולים להופיע רעשים בתמונה או שהתמונות עשויות להיות לא ממוקדות.

הודעות שגיאה בעת פתיחת קובצי מולטימדיה

- אם תקבל הודעות שגיאה או שקבצים לא מושמעים בעת פתיחת קובצי מולטימדיה במכשיר, נסה את הדברים הבאים:
- פנה זיכרון על-ידי העברת קבצים למחשב או מחיקת קבצים מהמכשיר.
- ודא שקובץ המוסיקה לא מוגן ב-Digital Rights Management (DRM). אם הקובץ מוגן ב-DRM, ודא שיש לך את הרישיון או המפתח כדי להשמיעו.
- ודא שהמכשיר שלך תומך בסוג הקובץ.
- המכשיר שלך תומך בתמונות וסרטונים שצולמו באמצעות המכשיר. תמונות וסרטונים שצולמו עם מכשירים אחרים עלולים שלא לפעול כהלכה.
- המכשיר תומך בקבצי מולטימדיה המורשים לשימוש על ידי ספקים של שירותים נוספים. מקצת מהחומרים המסתובבים באינטרנט, ביניהם רינגטונים, סרטוני וידאו או טפטים, אינם פועלים כהלכה.

לא נמצא מכשיר Bluetooth אחר

- ודא שהתכונה האלחוטית Bluetooth מופעלת במכשיר שלך.
- ודא שהתכונה האלחוטית Bluetooth מופעלת במכשיר שאליו אתה רוצה להתחבר.
- ודא שהמכשיר שלך ומכשיר ה-Bluetooth השני נמצאים בטווח המקסימלי של Bluetooth (10 מ').
- אם הטיפים האלה לא פותרים את הבעיה, צור קשר עם מרכז שירות של Samsung.

לא נוצר חיבור כשאתה מחבר את המכשיר למחשב

- ודא שכבל ה-USB שאתה משתמש בו תואם למכשיר.
- ודא שמנהל ההתקן הנכון והמעודכן מותקן במחשב שלך.
- אם אתה משתמש Windows XP, ודא שמותקן לך על המחשב Windows XP Service Pack 3 ומעלה.
- ודא שמותקנת במחשבך תוכנת Samsung Kies או Windows Media Player 10 ומעלה.

המכשיר אינו מצליח למצוא את מיקומך הנוכחי

במקומות מסוימים, כמו במקומות סגורים למשל, עלולים אותות ה-GPS להיחסם. במצבים כגון אלה, הגדר את המכשיר לשימוש ברשת Wi-Fi כדי למצוא את מיקומך הנוכחי.

נתונים שנשמרו על המכשיר אבדו

צור תמיד גיבויים של כל הנתונים החשובים השמורים על המכשיר. אחרת לא תוכל לשחזר נתונים במקרה של פגם או אובדן. Samsung אינה אחראית לכל אובדן של מידע השמור במכשיר.

מופיע רווח קטן מסביב לחלק החיצוני של קופסת המכשיר

- הרווח הוא תכונה הכרחית לייצור ועשויה להיות התנדנדות או רטט של חלקים.
- במהלך הזמן, החיכוך בין החלקים עשוי לגרום להרחבה קלה של רווח זה.

שימוש במכשיר ואחסונו

מקומות בלתי ראויים להשתמש במכשיר ולאחסונו

- יש להימנע מחשיפת המכשיר לטמפרטורות קרות או חמות מאוד.
- יש להימנע משימוש במכשיר באזורים עם לחות גבוהה מאוד, או באזורים בהם הלחות משתנה באופן קיצוני.
- יש להימנע מחשיפת המכשיר לאור שמש ישיר ומאחסונו במקומות חמים וללא אוורור, כמו למשל בתוך מכונית בתקופת הקיץ.
- יש להגן על המכשיר מפני מכות, טיפול לא זהיר ורעידות חריגות, על מנת למנוע נזק חמור.
- אין להשתמש במכשיר או לאחסונו במקומות מאובקים, מלוכלכים, לחים או במקומות שאינם מאווררים כיאות, על מנת למנוע נזק לחלקים הנעים ולרכיבים הפנימיים.
- אין להשתמש במכשיר בסמוך לדלקים או חומרים/כימיקלים דליקים. אין לאחסן או לשאת נוזלים או גזים דליקים או חומרים נפיצים יחד עם המכשיר או אביזריו.
- אין לאחסן את המכשיר במקום שנמצאים בו כדורי נפטלין.

השימוש בחוף הים

- יש להגן על המכשיר מחול ומלכלוך כאשר הוא נמצא בשימוש בחוף ים או באזורים דומים אחרים.
- המכשיר אינו עמיד במים. אין לגעת במצלמה, בסוללה, במתאם או בכרטיס הזיכרון בידיים רטובות. הפעלת המכשיר בידיים רטובות עלולה לגרום לו נזק.

אחסון לתקופה ממושכת

- בעת אחסון המכשיר לתקופה ממושכת יש לשמור אותו במיכל אטום עם חומר בעל כושר ספיגה, כגון סליקה ג'ל.
- סוללות שאינן בשימוש לאורך זמן יתפרקו ממטען, ויש לטעון אותן מחדש לפני השימוש.
- ייתכן שהתאריך והשעה המוגדרים יאופסו בעת הפעלת המכשיר, לאחר שהמצלמה הייתה מנותקת מהמכשיר למשך פרק זמן ארוך.

יש לנקוט משנה זהירות בסביבות לחות

בעת העברת המכשיר מסביבה קרה לסביבה חמה ולחה, עשוי להיווצר עיבוי על-גבי העדשה או על גבי החלקים הפנימיים של המכשיר. במקרה כזה, יש לכבות את המכשיר ולהמתין לפחות שעה אחת. במידה ונוצר עיבוי על כרטיס הזיכרון, הוצא את כרטיס הזיכרון והמתן עד שהלחות תתאדה לפני הכנסת כרטיס הזיכרון מחדש.

אמצעי זהירות נוספים

- אין לטלטל את המכשיר מהרצועה. הדבר עלול לגרום לפציעתכם, לפציעתם של אחרים או נזק למכשיר.
- אין לצבוע את המכשיר, הואיל והצבע עלול לחסום חלקים נעים ולמנוע פעולה תקינה.
- יש לכבות את המכשיר כאשר אינו בשימוש.
- המכשיר מכיל חלקים עדינים. יש להימנע מחשיפת המכשיר לחבטות.
- יש להגן על המסך מנזקים חיצוניים על-ידי שמירת המכשיר בנרתיק כאשר אינו בשימוש. יש להגן על המכשיר משריטות על-ידי הרחקתו מחול, ממכשירים חדים ומכסף קטן.
- אין להשתמש במכשיר אם המסך סדוק או שבור. זכוכית או פלסטיק שבורים עשויים לפצוע את הידיים או את הפנים. הביאו את המכשיר לתיקון במרכז שירות של Samsung.
- אין להניח מכשירים, סוללות, מטענים או אביזרים בסמוך, על-גבי או בתוך מכשירי חימום, כגון מיקרוגל, תנור או רדיאטור. מכשירים אלה עלולים להתעוות, להתחמם יתר על המידה, ולגרום לשריפה או לפיצוץ.
- אין לחשוף את העדשה לאור שמש ישיר. חשיפה זו עלולה לגרום עיוות צבעים או תקלות בחיישן התמונה.
- יש להגן על העדשה מטביעות אצבע ומשריטות. יש לנקות את העדשה באמצעות מטלית עדשות רכה ונקייה.
- במקרה של חבטה מבחוץ, המכשיר עלול לכבות. הדבר נועד להגן על כרטיס הזיכרון. יש להפעיל מחדש את המכשיר על מנת להשתמש בו שנית.

- בעת השימוש במכשיר, הוא עלול להתחמם. זוהי תופעה רגילה שאינה משפיעה על אורך חיי המכשיר או על ביצועיו.
- בעת השימוש במכשיר בטמפרטורות נמוכות, ייתכן כי ייקח לו זמן מה להתחיל לפעול. בנוסף, ייתכן כי הצבע של התצוגה ישתנה באופן זמני, או כי תיווצר תופעה של תמונות גרר. תופעות אלה אינן סימן לתפקוד לקוי, והן יעלמו כאשר המכשיר יוחזר לטמפרטורות מתונות יותר.
- הצבע או המתכת בחלקו החיצוני של המכשיר עלולים לגרום לאלרגיה, גירוד בעור, אקזמה או נפיחות אצל בעלי עור רגיש. במקרה של תסמינים כגון אלה, יש להפסיק מיידית את השימוש ולהיוועץ ברופא.
- אין להכניס עצמים זרים לתוך התאים, החריצים או נקודות הגישה של המכשיר. ייתכן כי לא יינתן כיסוי לנזק הנובע משימוש בלתי נאות במסגרת אחריות.
- אין לאפשר למי שאינו איש מקצוע מוסמך לטפל במכשיר, ואין לנסות לטפל במכשיר לבד. כל נזק כתוצאה מטיפול בלתי-מורשה אינו מכוסה במסגרת האחריות.
- אל תפרקו ואל תנקבו את הסוללה, מכיוון שפעולות אלה עשויות לגרום פיצוץ או שרפה.
- נגבו את המכשיר או המטען במגבת או במטלית.
- נקו את מגעי הסוללה בעזרת צמר גפן או מגבת.
- אל תשתמשו בכימיקלים או בדטרגנטים. שימוש בחומרים מסוג זה עשוי להסיר את הצבע מציפוי המכשיר או לאכל אותו, או לגרום התחשמלות או שרפה.
- אין להפריע לאחרים בעת השימוש במכשיר במקומות ציבוריים.

יש לנקוט זהירות בשימוש בכרטיסי זיכרון

- יש להימנע מחשיפת כרטיס הזיכרון לטמפרטורות קרות או חמות מאוד (מתחת ל-0°C או מעל 40°C). טמפרטורות קיצוניות עלולות לגרום לליקויים בכרטיסי הזיכרון.
- יש להכניס את כרטיס הזיכרון בכיוון הנכון. הכנסת כרטיס הזיכרון בכיוון הלא נכון עלולה לגרום נזק למכשיר ולכרטיס הזיכרון.
- אין להשתמש בכרטיסי זיכרון שעברו אתחול (פירמוט) במכשירים אחרים או במחשב. יש לבצע אתחול (פירמוט) מחדש של כרטיס הזיכרון במכשיר.
- יש לכבות את המכשיר בעת הכנסה או הוצאה של כרטיס הזיכרון.

- אין להוציא כרטיס כאשר המכשיר ניגש למידע או מעביר מידע הואיל והדבר עלול לגרום לאובדן מידע ו/או נזק לכרטיס או למכשיר.
 - כאשר פג תוקף תוחלת החיים של כרטיס הזיכרון, לא ניתן לשמור עוד תמונות על הכרטיס. השתמשו בכרטיס זיכרון חדש.
 - אין לקפל או להפיל את כרטיס הזיכרון או להפעיל עליו כוח או לחץ חזק.
 - המנעו משימוש ומאחסון של כרטיסי זיכרון בסמוך לשדות מגנטיים חזקים.
 - המנעו משימוש ומאחסון של כרטיסי זיכרון באיזורים בעלי טמפרטורות גבוהות, לחות גבוהה, או בסמוך לחומרים הגורמים לקורוזיה.
 - אין לגעת במגעיים המוזהבים באצבעות חשופות או עם חפצי מתכת. במידה והם מלוכלכים, נגבו את הכרטיס באמצעות מטלית רכה.
 - יש למנוע מגע של כרטיסי זיכרון בנוזלים, לכלוך או חומרים זרים. אם כרטיס הזיכרון מלוכלך יש לנקות אותו באמצעות מטלית רכה לפני הכנסתו למכשיר.
 - אין לאפשר מגע של נוזלים, לכלוך או חומרים זרים בכרטיס הזיכרון ובחריץ כרטיס הזיכרון. מגע כזה עלול לגרום לליקויים במכשיר או בכרטיס הזיכרון.
 - יש לשאת את כרטיס הזיכרון בנרתיק ייעודי על מנת להגן עליו ממשקעים אלקטרוסטטיים.
 - גבו את האינפורמציה החשובה למדיה נוספת כגון כונן קשיח חיצוני, תקליטור CD, או DVD.
 - כרטיס הזיכרון עלול להתחמם במהלך שימוש ארוך במכשיר. מדובר בתופעה רגילה והיא אינה מעידה על ליקוי.
 - יש השתמש בכרטיס זיכרון העומד בדרישות התקן.
- היצרן לא יהיה אחראי לאובדן נתונים כלשהם.



על הסוללה

יש להשתמש אך ורק בסוללות שאושרו על-ידי Samsung.

שימוש בלתי נאות או חסר זהירות בסוללות עלול לגרום לפגיעה או למוות. לביטחונכם, עקבו אחר ההוראות להלן לשימוש נאות בסוללה:



- במקרה של שימוש בלתי נאות, הסוללה עלולה להתלקח או להתפוצץ. אם אתם מבחינים בעיוותים מסוגים שונים, בסדקים, או בתופעות חריגות אחרות בסוללה, הפסיקו מיד את השימוש בסוללה וצרו קשר עם היצרן.
- השתמשו אך ורק במטעני סוללות אמינים המומלצים על-ידי היצרן, והטעינו את הסוללה רק בצורה המתוארת במדריך זה.
- אין להניח את הסוללה סמוך למכשירי חימום או לחשוף אותה לסביבות חמות באופן קיצוני, כמו למשל חלל הפנים של מכונת סגורה בתקופת הקיץ.
- אין להכניס את הסוללה למיקרוגל.
- הימנעו מאחסון הסוללה במקומות חמים ולחים, כמו מתקני ספא או מקלחונים.
- אין להניח את המכשיר על משטחים דליקים, כמו מצעים, שטיחים, או שמיכות חשמליות לתקופה ארוכה.
- אין להשאיר את המכשיר בחלל קטן ודחוס לתקופה ארוכה כאשר הוא דולק.
- אין לאפשר למגעי הסוללה לבוא במגע עם חפצי מתכת, כגון שרשראות, מטבעות, מפתחות או שעונים.
- השתמשו רק בסוללות ליתיום-יון מקוריות המומלצות על-ידי היצרן.
- אין לפרק או לנקב את הסוללה בעזרת חפץ חד.
- יש להימנע מחשיפת הסוללה לכוחות מוחצים או בעלי לחץ גבוה.
- יש להימנע מחשיפת הסוללה לחבטות קשות, כגון השלכתה ממקומות גבוהים.
- אין לחשוף את הסוללה לטמפרטורות של 60°C וזו מעלה.
- אין לאפשר לסוללה לבוא במגע עם לחות או נוזלים.
- אין לחשוף את הסוללה לחום גבוה, כגון שמש חזקה, אש וכדומה.

הנחיות לסילוק פסולת

- השלך את הסוללה בזהירות.
- אין להשליך את הסוללה לאש.
- תקנות סילוק הפסולת עשויות להשתנות במדינות ובאזורים שונים. יש להשליך את הסוללה בהתאם לתקנות המקומיות.

הנחיות לטעינת הסוללה

יש לטעון את הסוללה אך ורק בדרך המתוארת במדריך זה. במידה ואינה מוטענת כראוי, עלולה הסוללה להתלקח או להתפוצץ.

הערות על השימוש בסוללה

- יש להימנע מחשיפת הסוללות לטמפרטורות קרות או חמות מאוד (מתחת ל-0°C או מעל 40°C). טמפרטורות קיצוניות עלולות להקטין את קיבולת הטעינה של הסוללות.
- בזמן שימוש ארוך במכשיר, האיזור מסביב לתא הסוללה עשוי להתחמם. לתופעה זו אין כל השלכות על השימוש הרגיל במכשיר.
- אין למשוך את כבל החשמל כדי לנתק את התקע משקע החשמל, הדבר עלול לגרום לשריפה או התחשמלות.
- בטמפרטורות שמתחת מ-0°C, עלולה קיבולת הסוללה ואורך חייה לקטון.
- קיבולת הסוללה עלולה להיחלש בטמפרטורות נמוכות, אך היא תחזור למצבה הנורמלי בטמפרטורות מתונות.
- יש להוציא את הסוללות מהמכשיר בעת אחסון לתקופה ממושכת. סוללות מותקנות עלולות לדלוף או להיאכל ולגרום נזק חמור למכשיר. אחסון המכשיר לפרקי זמן ממושכים כשהסוללה מותקנת בו תגרום לפריקה של הסוללה. ייתכן שלא ניתן יהיה לטעון סוללה שנפרקה עד תום.
- כשאינך משתמש במכשיר לפרק זמן ממושך (3 חודשים ומעלה), בדוק את הסוללה והטען אותה בקביעות. אם תאפשר לסוללה להיפרק ברציפות, עלולים הקיבולת ואורך החיים שלה לקטון ולגרום לליקוי, לשריפה או לפיצוץ.
- פעלו לפי כל ההוראות שבמדריך זה כדי להבטיח אורך חיים מרבי למכשיר ולסוללה. נזקים או ביצועים גרועים עקב אי ציות לאזהרות והוראות עשויים לבטל את תוקף אחריות היצרן.
- המכשיר עשוי להישחק עם הזמן. יש חלקים ותיקונים שהאחריות מכסה כשהיא בתוקף, אך נזקים והידרדרות של הביצועים עקב שימוש באביזרים לא מאושרים אינם מכוסים.

אמצעי זהירות הנוגעים לשימוש בסוללה

יש להגן על סוללות, מטענים וכרטיסי זיכרון מפני נזק.

יש למנוע מהסוללה לבוא במגע עם חפצי מתכת, הואיל והדבר עלול ליצור חיבור בין מגעי ה- + וה- של הסוללה ולגרום נזק זמני או קבוע לסוללה, וכן לגרום לדליקה או התחשמלות.

הערות בנוגע להטענת הסוללה

- אם הסוללה אינה נטענת יש לוודא שהוכנסה כהלכה.
- אם המכשיר אינו נטען כראוי, ייתכן כי הסוללה לא תיטען באופן מלא. יש לכבות את המכשיר לפני הטענת הסוללה.
- אין להשתמש במכשיר בזמן הטענת הסוללה. הדבר עלול לגרום לשריפה או להתחשמלות.
- אין למשוך את כבל החשמל כדי לנתק את התקע משקע החשמל, הדבר עלול לגרום לשריפה או התחשמלות.
- תנו לסוללה להיטען לפחות 10 דקות לפני הפעלת המכשיר.
- חיבור המכשיר למקור כח חיצוני כשהסוללה ריקה ושימוש בפונקציות הצורכות אנרגיה רבה יגרום לכיבוי המכשיר. לשימוש רגיל במכשיר, יש לטעון מחדש את הסוללה.
- השימוש במבזק והקלטת סרטונים מרוקנים את הסוללה במהירות. טען את הסוללה במלואה.
- טעינת-יתר של הסוללות עלולה לקצר את חייהן. בסיום הטעינה, יש לנתק את הכבל מהמכשיר.
- אין לכופף או לגרום נזק לכבל החשמל.

הערות בנוגע להטענה מהמחשב

- השתמשו אך ורק בכבל ה-USB המצורף.
- הסוללה עשויה לא להיטען כאשר:
 - נעשה שימוש ברכזת USB
 - התקני USB נוספים מחוברים למחשב
 - חיברתם את הכבל ליציאה בחלק והקדמי של המחשב
 - יציאת ה-USB של המחשב לא תומכת בתפוקת החשמל הסטנדרטית (5V, 500mA)

יש לנקוט זהירות בעת הטיפול וההשלכה של סוללות ומטענים

- אין להשליך סוללות לאש בשום מקרה. יש לעמוד בכל התקנות המקומיות בעת השלכה של סוללות משומשות.
- אין להניח סוללות או מכשירים על-גבי או בתוך מכשירי חימום, כגון מיקרוגל, תנור או רדיאטור. סוללות עלולות להתפוצץ כאשר הן מתחממות יתר על המידה.

וירוסים ותוכנה זדונית

- כדי להגן על המכשיר מפני וירוסים ותוכנה זדונית, פעל בהתאם לעצות הבאות. אי ביצוע הוראות אלה עשוי לגרום נזקים או אובדן נתונים ששירות האחריות אינו מכסה.
- אל תורידו יישומים בלתי מוכרים.
- אל תבקרו באתרי אינטרנט לא אמינים.
- מחקו הודעות או דוא"ל משולחים שאינם מוכרים לכם.
- צרו סיסמה ושנו אותה באופן סדיר.
- בטלו הפעלה של תכונות אלחוט, כגון Bluetooth, כשאינכם משתמשים בהן.
- אם המכשיר מתנהג בצורה יוצאת מגדר הרגיל, הריצו תוכנת אנטי-וירוס וחפשו זיהומים.
- הריצו על המכשיר תוכנת אנטי-וירוס לפני הפעלת יישומים וקבצים חדשים שהורדו.
- התקינו תוכנות אנטי-וירוס במחשב והפעילו אותן בקביעות כדי לבדוק אם נדבקתם.
- אל תערכו הגדרות רישום ואל תשנו את מערכת ההפעלה של המכשיר.
- ודאו שבמכשירכם מותקנת הגרסה העדכנית ביותר של התוכנה ושל תוכנות אנטי-וירוס.

ניקוי המכשיר

השתמשו במברשת אוויר כדי להסיר אבק מהעדשה, ואז נגבו בעדינות את העדשה בעזרת מטלית רכה. במקרה שנותר אבק על העדשה, יש לפזר נוזל לניקוי עדשות על ניר לניקוי עדשות ולנגב בעדינות.



אין ללחוץ על מכסה העדשה ואין להשתמש במברשת אוויר לניקוי מכסה העדשה.



לעולם אין להשתמש בבנזין, מדללים או אלוהול כדי לנקות את המכשיר. חומרים אלה עלולים לגרום נזק למצלמה או לגרום לה לתפקוד לקוי.



חלק מהתוכן עשוי להיות שונה מההתקן שלך כתלות באזור, או גרסת התוכנה, והוא עשוי להשתנות
ללא הודעה מוקדמת.

