

SAMSUNG

EK-GC200

دليل المستخدم

نبذة عن هذا الدليل

- يرجى قراءة هذا الدليل قبل استخدام الجهاز لضمان الاستخدام الآمن والسليم.
- تستند عمليات الوصف على الإعدادات الافتراضية للجهاز.
- الصور ولقطات الشاشة قد تختلف في المظهر عن المنتج الفعلي.
- قد يختلف المحتوى عن جهازك وذلك حسب المنطقة، أو إصدار البرنامج، ويخضع هذا المحتوى للتغيير بدون إشعار مسبق. للحصول على أحدث إصدار من الدليل، راجع موقع سامسونج على الويب، www.samsung.com.
- المحتوى (المحتوى على الجودة) الذي يتطلب استخدام وحدة معالجة مركزية CPU عالية الأداء واستخدام RAM سيؤثر على المستوى العام للأداء للجهاز.
- قد تتوفر الميزات والخدمات المتاحة والإضافية حسب الجهاز أو البرمجيات.
- تختلف الوظائف والأجهزة حسب البلد أو المنطقة أو مواصفات الأجهزة. سامسونج ليست مسؤولة عن مشكلات الأداء التي قد تحدث بسبب التطبيقات الواردة من أي مزود آخر غير سامسونج.
- سامسونج غير مسؤولة عن مشكلات الأداء أو حالات عدم التوافق التي تحدث بسبب التعديل في ضبط السجل أو التغيير في برنامج نظام التشغيل. قد تؤدي محاولة تخصيص نظام التشغيل إلى تشغيل جهازك أو التطبيقات بطريقة غير صحيحة.
- البرامج، ومصادر الصوت، والخلفيات، والصور، والوسائط الأخرى المتاحة في هذا الجهاز مخصصة للاستخدام المحدود. استخراج واستخدام هذه المواد لأغراض تجارية أو غيرها يعد انتهاكاً لقوانين حقوق التأليف والنشر. المستخدمون مسؤولون تماماً عن الاستخدام غير المسموح به للوسائط.
- التطبيقات الافتراضية التي تأتي مع الجهاز تخضع للتحديثات ولا يتم دعمها بدون الحصول إشعار مسبق. إذا كانت لديك أي أسئلة حول أحد التطبيقات المرفقة بالجهاز، اتصل بمركز خدمة سامسونج. بالنسبة للتطبيقات التي يتم تثبيتها بمعرفة المستخدم، اتصل بمزودي الخدمة.
- قد يؤدي تعديل نظام تشغيل الجهاز أو تثبيت برامج من مصادر غير معتمدة إلى حدوث أعطال في الجهاز، أو إتلاف أو فقدان للبيانات. تعتبر هذه الإجراءات مخالفات لاتفاقية ترخيص سامسونج وبالتالي ستبطل الضمان الخاص بك.
- نحن نوصي باستخدام جهازك داخل الدولة التي اشتريته منها.
- استخدم هذا الجهاز بطريقة مناسبة والتزم بجميع القوانين والقواعد الخاصة باستخدامه.

الرموز الإرشادية

تحذير: المواقف التي قد تؤدي إلى إصابتك أنت أو الآخرين



تنبيه: المواقف التي قد تتسبب في تلف الجهاز أو أي معدات أخرى



ملاحظة: الملاحظات، أو تلميحات الاستخدام، أو أي معلومات إضافية



حقوق الطبع والنشر

حقوق الطبع والنشر © ٢٠١٤ سامسونج للإلكترونيات

دليل المستخدم هذا محمي بموجب قوانين حقوق الطبع والنشر الدولية.

لا يجوز نسخ أي جزء من هذا الدليل هذا أو توزيعه أو ترجمته أو نقله بأي شكل أو بأي وسيلة، إلكترونية أو ميكانيكية، بما في ذلك التصوير والتسجيل، أو تخزين أي من معلومات بأي نظام تخزين أو استرجاع، دون الحصول على إذن خطي مسبق من سامسونج للإلكترونيات.

العلامات التجارية

- سامسونج وشعار شركة سامسونج عبارة عن علامات تجارية مسجلة لشركة سامسونج للإلكترونيات.
- Bluetooth® هي علامة تجارية مسجلة لشركة Bluetooth SIG, Inc. في جميع أنحاء العالم.
- Adobe، وشعار Adobe، و Photoshop هي إما علامات تجارية مسجلة أو علامات تجارية لشركة Adobe Systems Incorporated في الولايات المتحدة و/أو البلدان الأخرى.
- Wi-Fi®، Wi-Fi Protected Setup™، Wi-Fi Direct™، Wi-Fi CERTIFIED™، والشعار Wi-Fi هي علامات تجارية مسجلة خاصة بشركة Wi-Fi Alliance.
- HDMI وشعار HDMI والمصطلح High Definition Multimedia Interface هي علامات تجارية أو علامات تجارية مسجلة خاصة بشركة HDMI Licensing LLC.
- جميع العلامات التجارية الأخرى وحقوق الطبع والنشر هي ملك لأصحابها.



التطبيقات غير المتوافقة

بعض التطبيقات الواردة من Android Play Store قد لا تكون متوافقة مع الجهاز وقد لا يتم محازاتها بطريقة صحيحة مع حدود الشاشة.

يمثل PlanetFirst التزام سامسونج للإلكترونيات بالتطوير المستمر والمسؤولية الاجتماعية من خلال الأعمال البيئية والأنشطة الإدارية.



معلومات الصحة والسلامة

توافق دومًا مع الاحتياطات التالية وتلميحات الاستخدام لكي تتجنب التعرض لمواقف خطرة لضمان التمتع بأقصى مستوى لأداء الجهاز. لا يمكن تطبيق بعض من هذا المحتوى على الجهاز لديك.

تحذير: المواقف التي قد تؤدي إلى إصابتك أنت أو الآخرين

لا تفك أو تحاول إصلاح الجهاز.

• قد يؤدي ذلك إلى التعرض لصدمة كهربية أو تلف في الجهاز.

لا تستخدم الجهاز بالقرب من غازات وسوائل قابلة للاشتعال أو للانفجار.

• قد يؤدي ذلك إلى التعرض للحريق أو الانفجار.

لا تدخل مواد قابلة للاشتعال في الجهاز ولا تخزن هذه المواد بالقرب من الجهاز.

• قد يؤدي ذلك إلى التعرض للحريق أو التعرض لصدمة كهربية.

لا تحمل جهازك أو سلك التيار الكهربائي بيدين مبتلة.

• قد يؤدي ذلك إلى التعرض لصدمة كهربية.

امنع إتلاف رؤية الأهداف.

• لا تستخدم الفلاش قريبًا (أقرب من ١ م) من الأشخاص أو الحيوانات. في حالة استخدامك للفلاش من على مسافة قريبة جدًا من أعين الهدف، فقد يتسبب ذلك في إتلاف مؤقت أو دائم للرؤية بالعين.

لا تقضم الجهاز أو البطارية ولا تلصقهما، وابق جهازك بعيدًا عن الأطفال الصغار والحيوانات الأليفة.

• فإن القيام بذلك قد يؤدي إلى تلف الجهاز أو انفجار البطارية.

• قد يبتلع الأطفال أو الحيوانات الأجزاء الصغيرة.

• في حالة استخدام الأطفال للجهاز، تأكد من استخدامهم للجهاز بشكل صحيح.

لا تعرّض الجهاز لضوء الشمس المباشر أو لدرجات الحرارة العالية لفترة زمنية طويلة.

• يؤدي التعرض لفترة طويلة لضوء الشمس المباشر أو لدرجات الحرارة العالية إلى حدوث تلف دائم للمكونات الداخلية للجهاز.

تجنب تغطية الجهاز أو الشاحن بالبطاطين أو الملابس.

- قد ترتفع درجة حرارة الجهاز، وهو الأمر الذي يؤدي إل تشوه الجهاز أو قد يحدث حريق.

لا تحمل سلك مصدر التيار أو تذهب به بالقرب من الشاحن أثناء العاصفة الرعدية.

- قد يؤدي ذلك إلى التعرض لصدمة كهربية.

في حالة دخول سائل أو أشياء غريبة إلى الجهاز، فافصل جميع مصادر التيار على الفور مثل البطارية أو الشاحن، ثم اتصل بمركز خدمة سامسونج.

توافق مع أي قواعد قد تقيد استخدام لجهاز في منطقة معينة.

- تجنب حدوث التداخل مع الأجهزة الإلكترونية الأخرى.
- أوقف تشغيل الجهاز أثناء تواجدك داخل الطائرة. قد يتسبب جهازك في حدوث تداخل مع المعدات الطبية بالطائرة. اتبع جميع تعليمات خطوط الطيران وأوقف تشغيل الجهاز عند مطالبتك بذلك من مسؤول شركة الطيران.
- أوقف تشغيل الجهاز بالقرب من المعدة الطبية. يمكن أن يتداخل الجهاز مع المعدة الطبية الموجودة في المستشفيات أو مرافق الرعاية الصحية. اتبع جميع القواعد، والتحذيرات المنشورة، والتوجيهات الواردة من المسؤول الطبي.

تجنب التداخل مع أجهزة تنظيم ضربات القلب.

- حافظ على مسافة بين هذا الجهاز وجميع أجهزة تنظيم ضربات القلب لكي تتجنب التداخل المحتمل، كما هو موصى به من قبل جهة التصنيع والمجموعات البحثية. إذا كان لديك أي سبب للشك في أن جهازك يتداخل مع أحد أجهزة تنظيم ضربات القلب، أو أي جهاز طبي آخر، فأوقف تشغيل الجهاز على الفور واتصل بجهة تصنيع جهاز تنظيم ضربات القلب أو الجهاز الطبي للتعرف على الإرشادات.

لا تستخدم الجهاز أثناء شحنه.

- قد يؤدي ذلك إلى التعرض لصدمة كهربية.

تعامل مع البطاريات وأجهزة الشحن و تخلص منها بحرص.

- لا تتخلص من البطارية أو الجهاز في النار على الإطلاق. لا تضع البطارية أو الجهاز على أو بالقرب من أجهزة تسخين، مثل أفران الميكروويف، أو المواقد، أو المشعات الحرارية. فقد ينفجر الجهاز في حالة ارتفاع درجة حرارته بشكل زائد عن الحد. اتبع القوانين المحلية المتعارف عليها عند التخلص من البطارية أو الجهاز المستعمل.
- لا تحطم أو تثقب الجهاز على الإطلاق.
- تجنب تعريض الجهاز لضغط خارجي عالي، مما قد يؤدي إلى قصر الدوائر الكهربائية الداخلية أو فرط التسخين.

قم بحماية الجهاز والبطارية وجهاز الشحن من التلف.

- لا تستخدم إطلاقاً جهاز شحن أو بطارية تالفة.

لا تستخدم جهازك ولا تخزنه في مناطق تتسم بتركيزات عالية من الأتربة أو المواد العالقة في الهواء.

- حيث يمكن أن تؤدي الأتربة أو المواد الغريبة إلى حدوث عطل في الجهاز، وقد تؤدي إلى حدوث حريق أو التعرض لصدمة كهربائية.

امنع المقبس متعدد الاستخدامات والطرف الصغير في الشاحن من التلامس مع المواد الموصلة، مثل السوائل، والتراب، والمساحيق المعدنية، وأطراف الأقلام الرصاص.

- المواد الموصلة قد تتسبب في إحداث قصر في الدائرة أو تآكل للأطراف، وهو ما قد يؤدي إلى حدوث انفجار أو اشتعال حريق.

لا تدخل الجهاز أو الملحقات المرفقة به في عينيك، أو أذنيك، أو في فمك.

- فقد يؤدي ذلك للتعرض للإختناق أو التعرض لإصابات خطيرة.

لا تستخدم بطارية تالفة أو بها تسريب ليثيوم أيون (لي أيون).

- للتخلص الآمن من بطارية ليثيوم الأيون، اتصل بأقرب مركز خدمة معتمد.

لا تستخدم جهازك بالخارج خلال العواصف الرعدية.

- فقد يتسبب ذلك في التعرض لصدمة كهربائية أو تعطل الجهاز.

لا تستخدم الجهاز في مستشفى أو في طائرة أو في مركبة يمكن أن تتداخل في التردد اللاسلكي.

- تجنب استخدام الجهاز داخل نطاق ١٥ سم من منظم ضربات القلب إذا كان ذلك ممكناً، حيث يمكن أن يتداخل الجهاز مع منظم ضربات القلب.
- لتقليل احتمال التداخل مع جهاز منظم ضربات القلب، استخدم الجهاز الخاص بك على الجانب الآخر من جسمك من جهاز منظم ضربات القلب.
- إذا كنت تستخدم جهاز طبي، فاتصل بمُصنِّع هذا الجهاز الطبي قبل استخدام الجهاز لتحديد ما إذا كان الجهاز سيتأثر بسبب ترددات اللاسلكي المنبعثة من الجهاز من عدمه.
- على الطائرة، قد يتسبب استخدام الأجهزة الإلكترونية في التداخل مع أجهزة الملاحة الإلكترونية الخاصة بالطائرة. تحقق من إيقاف تشغيل الجهاز عند إقلاع الطائرة أو هبوطها. بعد الإقلاع، يمكنك استخدام الجهاز في وضع الطيران إذا سمح المسؤول في الطائرة بذلك.
- أوقف تشغيل الجهاز في مستشفى واتبع جميع التعليمات، والتحذيرات الملصقة، والاتجاهات من خلال المسؤول الطبي. قد يتداخل جهازك مع المعدات الطبية.
- الأجهزة الإلكترونية في السيارة قد تتعطل بسبب تداخل التردد اللاسلكي الصادر من جهازك. اتصل بالشركة المصنعة للحصول على مزيد من المعلومات.

⚠ تنبيه: المواقف التي قد تتسبب في تلف الجهاز أو أي معدات أخرى

قم بإزالة البطاريات من جهازك عند تخزينه لفترة زمنية طويلة.

- قد يحدث تسرب من البطاريات المركبة، أو قد تصدأ بمرور الوقت وتسبب تلف خطير في جهازك.
- استخدم فقط بطاريات ليثيوم أيون بديلة وموثوقة وموصى بها من قبل جهة التصنيع. لا تتلف أو تسخن البطارية.
- البطاريات غير الموثوقة، أو التالفة، أو المسخنة قد تتسبب في حدوث حريق، أو التعرض لإصابة شخصية.
- استخدم فقط البطاريات المعتمدة من سامسونج، أو الشواحن، أو الكابلات، والملحقات.
- استخدام بطاريات أو شواحن غير أصلية قد يقصر من عمر الجهاز أو يتسبب في تعطله. وقد يتسبب ذلك أيضاً في حدوث حريق أو انفجار البطارية.
- استخدم فقط البطارية وجهاز الشحن المعتمد من سامسونج والمصممة خصيصاً لجهازك. فالبطارية وجهاز الشحن غير المتوافقة قد تتسبب في التعرض لإصابات خطيرة أو إتلاف جهازك.
- سامسونج لا يمكن أن تكون مسؤولة عن سلامة المستخدم عند استخدام الملحقات أو اللوازم التي لا تعتمد عليها سامسونج.

استخدم البطارية للغرض المخصص لها فقط.

- قد يؤدي إساءة استخدام البطارية إلى التعرض للحريق أو التعرض لصدمة كهربائية.

لا تلمس الفلاش أثناء إطلاقه.

- يكون الفلاش ساخناً جداً عند إطلاقه وقد يؤدي إلى حرق بشرتك.

عندما تستخدم الشاحن، أوقف تشغيل الجهاز قبل فصل التيار عن الشاحن.

- قد يتسبب عدم القيام بذلك في حدوث حريق أو التعرض لصدمة كهربائية.

افصل الشاحن عن مصادر التيار عند عدم استخدامه.

- قد يتسبب عدم القيام بذلك في حدوث حريق أو التعرض لصدمة كهربائية.

لا تستخدم سلك تيار كهربائي تالف، أو مقبس، أو مخرج مفكوك عندما تقوم بشحن البطاريات.

- قد يؤدي ذلك إلى التعرض للحريق أو التعرض لصدمة كهربائية.

لا تترك الشاحن يلامس أطراف +/- الموجودة في البطارية.

- قد يؤدي ذلك إلى التعرض للحريق أو التعرض لصدمة كهربية.

لا تسقط أو تعرض الجهاز لضربات قوية.

- قد يؤدي حدوث ذلك إلى تلف الشاشة أو المكونات الداخلية أو الخارجية.

توخى بالغ الحذر عند توصيل الكبلات وعند تركيب البطاريات وبطاقات الذاكرة.

- إذا ضغطت على الموصلات، أو قمت بتوصيل الكبلات بطريقة غير صحيحة، أو قمت بتركيب البطاريات وبطاقات الذاكرة بطريقة غير صحيحة، فيمكن أن يؤدي ذلك إلى إتلاف المنافذ، أو الموصلات والملحقات.

ابق البطاقات ذات الأشرطة المغناطيسية بعيدة عن حاوية الجهاز.

- المعلومات المخزنة على البطاقة قد تتلف أو يتم محوها.

لا تستخدم بطارية، أو بطاقة ذاكرة تالفة.

- قد يؤدي ذلك إلى التعرض لصدمة كهربية أو تعطيل الجهاز، أو إحداث حريق.

لا تضع الجهاز في أو بالقرب من مجالات مغناطيسية.

- قد يتعطل جهازك أو يمكن أن تفرغ البطارية من التعرض للمجالات المغناطيسية.
- بطاقات الفصل المغناطيسية، بما في ذلك بطاقات الائتمان وبطاقات الهاتف والدفاتر والممرات الخارجية يمكن أن تتعطل بفعل المجالات المغناطيسية.

لا تستخدم الجهاز إذا كانت الشاشة تالفة.

- في حالة حدوث كسر في الأجزاء الزجاجية أو المصنوعة من الأكريليك، فتفضل بزيارة مركز خدمة سامسونج لإصلاح الجهاز.

تأكد أن الجهاز يعمل بطريقة صحيحة قبل استخدامه.

- لا تتحمل جهة التصنيع المسؤولية عن أي فقدان للملفات أو أي تلف قد يحدث بسبب حدوث عطل في الجهاز أو الاستخدام بطريقة غير صحيحة.

يجب عليك توصيل الطرف الصغير من كابل USB بالجهاز.

- في حالة عكس الكبل، فقد يؤدي ذلك إلى إتلاف الملفات. الجهة المصنعة ليست مسؤولة عن أي فقدان للبيانات.

لا تعرض العدسة لأشعة الشمس المباشرة.

- قد يؤدي ذلك إلى تشوه مستشعر الصور أو قد يؤدي ذلك إلى تعطله.

في حالة ارتفاع درجة حرارة الجهاز بشكل زائد عن الحد، فقم بإزالة البطارية واطركها حتى تبرد.

- الاستخدام المستمر للجهاز قد يؤدي إلى ارتفاع درجة حرارة البطارية بشكل زائد عن الحد، وقد يرفع درجة الحرارة الداخلية للجهاز. في حالة توقف تشغيل الجهاز، فقم بإزالة البطارية واطركها حتى تبرد.
- قد تؤدي درجات الحرارة الداخلية العالية إلى حدوث تشوه في الصور. يكون ذلك طبيعيًا ولا يؤثر على الأداء العام للجهاز.

تجنب حدوث التداخل مع الأجهزة الإلكترونية الأخرى.

- يُصدر الجهاز إشارات تردد اللاسلكي (RF) التي قد تتداخل مع المعدة الإلكترونية غير المحمية أو المحمية بطريقة غير صحيحة، مثل أجهزة تنظيم ضربات القلب، أو المساعدات السمعية، أو الأجهزة الطبية، أو الأجهزة الإلكترونية الأخرى الموجودة في المنازل أو السيارات. استشر جهات التصنيع المصنعة للأجهزة الإلكترونية لحل أي مشكلات تتعلق بالتداخل قد تتعرض لها. لكي تمنع التداخل غير المرغوب فيه، استخدم فقط الأجهزة أو الملحقات المعتمدة من سامسونج.

استخدم الجهاز في الوضع العادي.

- تجنب ملامسة الهوائي الداخلي للجهاز عند تشغيل الجهاز.

لا تستخدم الجهاز بالقرب من الأجهزة الإلكترونية الأخرى.

- معظم الأجهزة الإلكترونية تستخدم إشارات التردد اللاسلكي. قد يتداخل جهازك مع غيره من الأجهزة الإلكترونية.

لا تعرض الجهاز للرغوة أو الدخان الكثيف.

- فقد يتسبب القيام بذلك في تلف السطح الخارجي للجهاز أو يتسبب في تعطل الجهاز.

إذا كنت تستخدم جهاز مكبر للسمع، اتصل بالشركة المصنعة للحصول على معلومات حول التداخل اللاسلكي.

- انبعاثات تردد الراديو من الجهاز قد تتداخل مع بعض أجهزة المساعدة السمعية. قبل استخدام الجهاز، اتصل بمُصنِّع الجهاز لتحديد ما إذا كان جهاز المساعدة السمعية الخاص بك سيتأثر بسبب انبعاث تردد اللاسلكي من الجهاز من عدمه.

لا تستخدم جهازك بالقرب من الأجهزة أو المعدات التي تبث ترددات راديو، مثل أنظمة الصوت أو أبراج الراديو.

- قد تتسبب ترددات الراديو في تعطل الجهاز.

أوقف تشغيل الجهاز في البيئات التي يحتمل حدوث انفجارات بها.

- أغلق الجهاز في البيئات القابلة للانفجار، بدلاً من إزالة البطارية.
- التزم دائماً باللوائح والتعليمات واللافتات في البيئات القابلة للانفجار.
- لا تستخدم الجهاز في مناطق ذات طبيعة قابلة للانفجار كنقاط التزود بالوقود (محطات الوقود) أو بالقرب من مواد كيميائية قابلة للاشتعال.
- لا تخزن أو تحمل سوائل أو غازات قابلة للاشتعال أو مواد متفجرة في نفس حاوية الجهاز أو أجزائه أو ملحقاته.

إذا لاحظت انبعاث روائح غريبة من جهازك أو من البطارية، أو إذا رأيت دخاناً أو سوائل تنبعث من الجهاز أو من البطارية، توقف عن استخدام الجهاز على الفور وتوجه به إلى مركز خدمة سامسونج.

- قد يتسبب عدم القيام بذلك في حدوث حريق أو انفجار.

توافق مع جميع تحذيرات وقواعد الأمان المتعلقة باستخدام الجهاز أثناء تشغيل المركبة.

- إن قيادة و تشغيل السيارة بأمان هي مسؤوليتك الأولى. لا تستخدم جهازك مطلقاً أثناء القيادة، وذلك إذا كان ذلك محظوراً بمقتضى القانون.

ابق جهازك جافاً.

- الرطوبة والسوائل قد تتلف الأجزاء أو الدارات الإلكترونية الموجودة داخل الجهاز.
- لا تقم بتشغيل الجهاز إذا كان مبللاً. إذا كان جهازك قيد التشغيل بالفعل، أوقف تشغيله، وقم بإزالة البطارية على الفور (في حالة عدم إيقاف تشغيل الجهاز، أو إذا تعذر عليك إزالة البطارية، اتركها كما هي). ثم، جفف الجهاز باستخدام منشفة، وخذه إلى مركز الخدمة.
- تغير السوائل من لون العلامة التي تشير إلى أضرار المياه داخل الجهاز. فالماء قد يتلف الجهاز وقد تفقد صلاحية ضمان الجهاز.

قم بتخزين الجهاز على أسطح مستوية فقط.

- عند سقوط جهازك، يمكن أن يتعطل.

لا تستخدم الجهاز أو التطبيقات لفترة زمنية في حالة ارتفاع درجة حرارة الجهاز بشكل زائد عن الحد.

- إن تعريض البشرة لفترة زمنية طويلة للجهاز مع ارتفاع درجة حرارته يؤدي إلى ظهور أعراض حروق الحرارة المنخفضة، مثل بقع حمراء و تلون الجلد.

لا تستخدم الجهاز والغطاء مفتوح.

- قد تسقط البطارية من الجهاز، مما قد يتسبب في تعطل الجهاز أو تلفه.

توخى بالغ الحذر عند التعرض للمصابيح الوامضة.

- أثناء استخدام الجهاز، اترك بعض المصابيح مضاءة في الغرفة، ولا تحمل الشاشة قريباً جداً من عينيك.
- قد تحدث نوبات أو اعتماد للرؤية في حالة تعرضك لمصابيح وامضة أثناء مشاهدة لقطات الفيديو، أو تشغيل ألعاب تستند إلى فلاش لفترات زمنية ممتدة. إذا كنت تشعر بأي إرهاق، توقف عن استخدام الجهاز على الفور.
- إذا تعرض أي شخص تعرفه لنوبات صرع أو إغماء أثناء استخدام جهاز مشابه، استشر الطبيب قبل استخدام الجهاز.
- إذا شعرت بأي تعب، مثل تشنج العضلات أو عدم التركيز، توقف عن استخدام الجهاز على الفور واستشر الطبيب.
- لتفادي إجهاد العين، احرص على أخذ فترات راحة متكررة أثناء استخدام الجهاز.

قلل مخاطر الإصابات نتيجة للحركة المتكررة.

- عندما تقوم بإجراء حركات متكررة، مثل الضغط على المفاتيح، ورسم الحروف على شاشة اللمس بأصابعك، أو تشغيل الألعاب، فقد تشعر بتعب مفاجئ في يديك، أو في رقبتك، أو في كتفيك، أو في أي أجزاء أخرى من جسدك.
- عند استخدام جهازك لفترات زمنية طويلة، أمسك الجهاز بقبضة مسترخية، واضغط على المفاتيح برفق، واسترح لبعض الوقت. في حالة استمرار الإحساس بالتعب أثناء أو بعد استخدام الجهاز، فتوقف على الاستخدام واستشر الطبيب.

قم بحماية قدراتك السمعية وأذنيك من خلال استخدام سماعة الرأس.

- التعرض الزائد للأصوات الصاخبة قد يؤدي إلى فقد السمع.
- التعرض للأصوات الصاخبة أثناء المشي قد يصرف انتباهك ويسبب وقوع حادث.
- أخفض الصوت دائماً قبل توصيل السماعات إلى مصدر الصوت واستخدام فقط ضبط الصوت الأدنى اللازم لسماع الحديث أو الموسيقى.
- في البيئات الجافة، يمكن أن تتكون الكهرباء الإستاتيكية (الساكنة) داخل سماعة الرأس. تجنب استخدام سماعات الرأس في البيئات الجافة أو لمس شيء معدني لتفريغ الكهرباء الإستاتيكية قبل توصيل سماعة رأس بالجهاز.
- لا تستخدم سماعة الرأس أثناء القيادة أو الركوب. فقد يتسبب القيام بذلك في تشتيت انتباهك ويتسبب في وقوع حادث، وقد يكون سلوكاً غير مسموح بها وفقاً لمنطقتك.

كن حذراً عند استخدام الجهاز أثناء المشي أو التحرك.

- انتبه دائماً إلى ما حولك لتجنب إصابة نفسك أو الآخرين.
- تأكد من عدم تشابك كبل سماعة الرأس مع ذراعيك أو مع الأشياء القريبة.

لا تحمل جهاز في الجيب الخلفي أو حول الخصر.

- يمكن أن تصاب أو يتلف الجهاز إذا سقطت.

تثبيت الأجهزة والمعدات بحرص.

- تأكد أن جميع الأجهزة أو المعدات المتعلقة بها المثبتة في مركبتك مثبتة بإحكام.
- تجنب وضع الجهاز والملحقات الخاصة به بالقرب من أو في منطقة استخدام الوسادة الهوائية. فالأجهزة اللاسلكية غير المركبة بطريقة سليمة قد تسبب إصابة خطيرة عند انتفاخ الوسادة الهوائية بسرعة.

اترك مسؤولية صيانة الجهاز إلى المختصين بهذا الأمر.

- فالسماع لأشخاص غير مختصين بصيانة الجهاز قد يسفر عن تلف الجهاز، وسيبطل ذلك صلاحية الضمان.

تجنب استخدام الجهاز لأي شيء آخر غير مقصود من استخدامه.

- قد يتعرض جهازك للتعطّل.

لا تلامس الدارة الكهربائية للشاحن أو الجهاز.

- قد يتسبب القيام بذلك في التعرض لصدمة كهربائية أو نشوب حريق، وقد تتعطل البطارية أو تنفجر.

لا تخزن جهازك في مناطق ساخنة للغاية أو مناطق باردة للغاية. يُوصى باستخدام جهازك في درجات حرارة ما بين ٥ درجات مئوية إلى ٣٥ درجة مئوية.

- لا تخزن الجهاز في مناطق ساخنة مثل داخل السيارة في الصيف. فقد يتسبب ذلك في تعطل الشاشة، وبالتالي تلف الجهاز، أو انفجار البطارية.
- لا تعرض جهازك لأشعة الشمس المباشرة لفترات طويلة من الزمن (في لوحة التابلوه الخاص بالسيارة، على سبيل المثال).

نقل البيانات ومسؤولياتك

قم بحماية بياناتك الشخصية واحرص على عدم تسرب المعلومات الحساسة أو إساءة استخدامها.

- أثناء استخدام الجهاز، احرص على عمل نسخة احتياطية من بياناتك المهمة. سامسونج ليست مسؤولة عن فقدان البيانات.
- عند الرغبة في التخلص من الجهاز، قم بعمل نسخة احتياطية من جميع بياناتك، ثم أعد تعيين الجهاز لمنع إساءة استخدام بياناتك الشخصية.
- اقرأ شاشة التصاريح بعناية عند تنزيل التطبيقات. توخى بالغ الحرص عند التعامل مع التطبيقات التي يتوفر لديها إمكانية الوصول إلى العديد من الوظائف أو إلى قدر كبير من معلوماتك الشخصية.
- راجع حساباتك بانتظام للتحقق مما إذا كان هناك استخدام غير موثوق أو مشكوك في أمره. إذا وجدت أي علامة أو سوء استخدام لمعلوماتك الشخصية، فاتصل بمزود الخدمة لحذف أو تغيير معلومات حسابك.
- في حالة فقدان الجهاز أو سرقة، قم بتغيير كلمات المرور في حساباتك لحماية معلوماتك الشخصية.
- تجنب استخدام التطبيقات من مصادر غير معروفة واقفل الجهاز باستخدام نمط أو كلمة مرور، أو رمز PIN.
- البيانات المنقولة عبر شبكات Wi-Fi قد يحدث بها تسريب، لذا تجنب نقل البيانات الحساسة في المناطق العامة، أو في الشبكات المفتوحة.
- الجهة المصنعة للجهاز غير مؤهلة لأي عملية لنقل البيانات قد تخالف حقوق النشر، أو العلامات التجارية، أو قوانين الملكية الفكرية، أو الآداب العامة.

المحتويات

بدء التشغيل

١٨	تصميم الجهاز
١٩	مفاتيح
٢٠	محتويات العبوة
٢١	تركيب البطارية
٢٣	شحن البطارية
٢٤	فحص حالة شاحن البطارية
٢٥	إدخال بطاقة ذاكرة
٢٧	ربط شريط اليد
٢٨	تشغيل جهازك وإيقاف تشغيله
٢٨	ضبط مستوى الصوت
٢٩	الانتقال إلى النمط الصامت

الأساسيات

٣٠	رموز المؤشر
٣١	استخدام شاشة اللمس
٣٣	حركات التحكم
٣٧	الإشعارات
٣٧	لوحة الإعدادات السريع
٣٨	شاشة الصفحة الرئيسية
٤٠	استخدام التطبيقات
٤١	شاشة التطبيقات
٤٢	مساعدة
٤٢	إدخال نص
٤٤	الاتصال بشبكة Wi-Fi
٤٥	ضبط الحسابات

٤٥	استخدام ميزة (Tag & Go) NFC
٤٦	نقل الملفات
٤٨	تأمين الجهاز
٤٩	ترقية الجهاز

الكاميرا: الوظائف الأساسية

٥٠	تشغيل الكاميرا
٥٢	التقاط الصور
٥٢	التقاط الفيديو
٥٣	عرض الصور ومقاطع الفيديو
٥٣	التركيز التلقائي والتعريض التلقائي
٥٣	التكبير أو التصغير
٥٤	التقاط صور أو فيديو باستخدام الأوامر الصوتية
٥٤	التقاط الصور أو لقطات الفيديو بواسطة تأثيرات الفلتر
٥٥	تغيير خيارات التصوير سريعًا
٥٥	تقليل اهتزاز الكاميرا
٥٦	استخدام اكتشاف الأوجه
٥٧	تلميحات لالتقاط صور أكثر وضوحًا

الكاميرا: أوضاع التصوير

٦١	تلقائي
٦١	ذكي
٧٣	خبير
٧٦	وضعي

الكاميرا: خيارات التصوير والضبط

٧٧	تخصيص خيارات التصوير
٧٧	(السطوع) EV
٧٨	(الحساسية) ISO
٧٩	(مصدر الضوء) WB
٨١	القياس
٨١	وضع القيادة
٨٢	حفظ كوضع المستخدم
٨٢	حجم الصورة
٨٢	الجودة
٨٢	ضبط الصورة
٨٢	تباين تلقائي
٨٣	فلاش
٨٣	المؤقت
٨٤	تركيز
٨٤	منطقة البؤرة
٨٤	One touch shot
٨٥	اكتشاف الوجه
٨٥	تعيين مضاهاة شدة الإضاءة
٨٦	(مقاوم للاهتزاز) OIS
٨٦	خيارات تسجيل الفيديو
٨٧	خيارات المشاركة
٨٧	ضبط الكاميرا

٩٦ ألبوم الحكايات

١٠٠ Xtremera

١٠١ الموسيقى

١٠٣ YouTube

الاتصالات

١٠٤ جهات الاتصال

١٠٨ بريد إلكتروني

١٠٩ Google Mail

١١١ Hangouts

١١١ Google+

١١١ صور G+

١١٢ ChatON

الويب والشبكة

١١٣ الإنترنت

١١٤ Chrome

١١٥ البلوتوث

١١٦ Samsung Link

١١٨ Group Play

التطبيقات ومخازن الوسائط

١٢٠ سوق Play

١٢١ Samsung Apps

١٢١ Play Books

١٢٢ Play Movies

١٢٢ Play موسيقى

١٢٢ Play Newsstand

١٢٢ Play ألعاب

الوسائط

٨٩ الاستوديو

٩٣ Paper Artist

٩٤ فيديو

٩٥ Video Editor

الأدوات المساعدة

- ١٢٣ مذكره S
- ١٢٦ مخطط S
- ١٢٨ Dropbox
- ١٢٨ سحابه
- ١٢٩ Drive
- ١٣٠ الساعه
- ١٣٢ الحاسبه
- ١٣٢ S Voice
- ١٣٣ Google
- ١٣٣ البحث الصوتي
- ١٣٤ ملفاتي
- ١٣٥ ملفات محمله

الملحق

- ١٥٠ استكشاف المشكلات وإصلاحها
- ١٥٧ استخدام الجهاز أو تخزينه
- ١٦١ نبذه عن البطاريه
- ١٦٤ البرامج الضارة والفيروسات

تنظيف الجهاز

السفر والتنقل محلياً

- ١٣٦ خرائط

الضبط

- ١٣٧ نبذه عن الضبط
- ١٣٧ الاتصالات
- ١٤٠ جهازي
- ١٤٦ حسابات
- ١٤٧ المزيد
- ١٤٩ إعدادات Google

بدء التشغيل

تصميم الجهاز

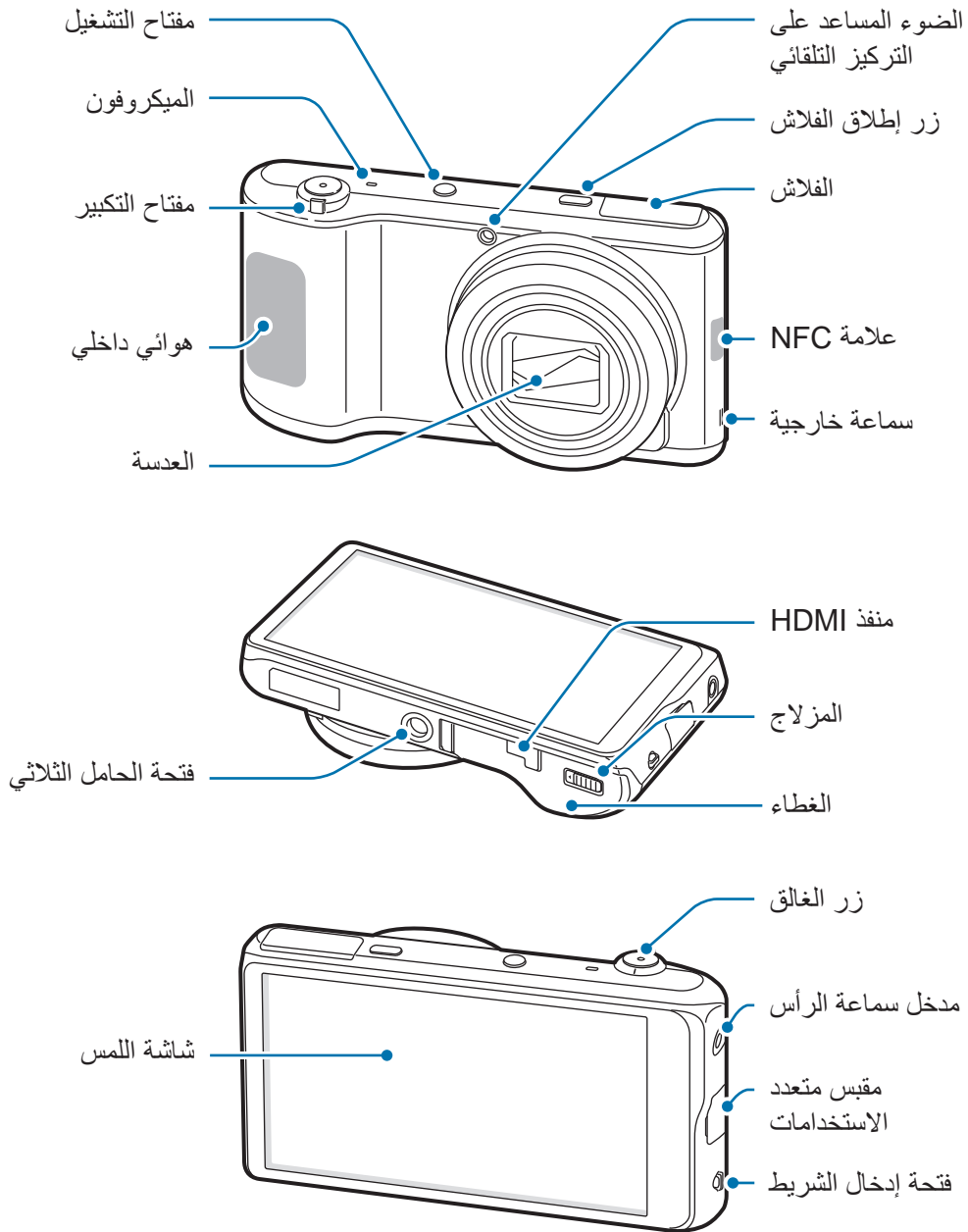



لا تستخدم الجهاز في حالة تعرضه للتلف أو الكسر. قد يتسبب الزجاج المكسور في إصابة يدك ووجهك بالجروح. أعرض الجهاز على مركز خدمة سامسونج لإصلاحه.



- لا تقم بتغطية منطقة الهوائي بيدك أو باستخدام أشياء أخرى، إلا إذا كنت تلتقط صوراً أو فيديو. قد يتسبب ذلك في حدوث مشكلات في الاتصال أو استنفاد البطارية.
- لا تستخدم واقي للشاشة. قد يؤدي ذلك إلى حدوث أعطال في المستشعر.
- لا تسمح للماء بلامسة شاشة اللمس. يمكن تعطل شاشة اللمس في حال وجود الرطوبة أو عند تعرضها للمياه.

مفتاح

مفتاح	الوظيفة
① التشغيل	<ul style="list-style-type: none"> • اضغط مع الاستمرار لتشغيل الجهاز أو لإيقاف تشغيله. • اضغط مطولاً لأكثر من ٧ ثوان لإعادة تعيين الجهاز في حالة حدوث مشكلات خطيرة به أو في حالة توقفه، أو تجمده. • اضغط لقفّل، أو لإلغاء قفل الجهاز. ينتقل الجهاز إلى وضع القفل عند إيقاف تشغيل شاشة اللمس.
⚡ إطلاق الفلاش	<ul style="list-style-type: none"> • اضغط لإبراز الفلاش لأعلى.
زر المصراع	<ul style="list-style-type: none"> • في تطبيق الكاميرا، اضغط نصف ضغطة للتركيز على الهدف. عندما يكون الهدف في التركيز، يتحول لون إطار التركيز إلى اللون الأخضر. اضغط لالتقاط الصورة. • اضغط لتشغيل الكاميرا.
التكبير	<ul style="list-style-type: none"> • في تطبيق الكاميرا، قم بالتدوير للتكبير أو للتصغير. • قم بالتدوير لضبط مستوى صوت الجهاز.
القائمة	<ul style="list-style-type: none"> • اضغط لفتح قائمة بالخيارات المتوفرة للشاشة الحالية. • اضغط مع الاستمرار على الشاشة الرئيسية بحث Google.
الصفحة الرئيسية	<ul style="list-style-type: none"> • اضغط للرجوع إلى شاشة الصفحة الرئيسية. • اضغط مرتين لتشغيل S Voice. • اضغط مطولاً لفتح قائمة التطبيقات الحالية.
رجوع	<ul style="list-style-type: none"> • اضغط للرجوع إلى الشاشة السابقة.

محتويات العبوة

تحقق من وجود الأشياء التالية داخل علبة المنتج:

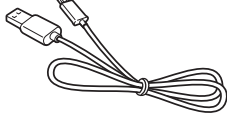

كابل USB

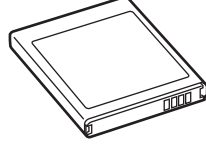

البطارية

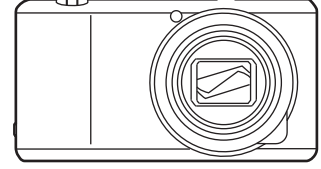

الجهاز

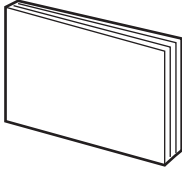

دليل التشغيل السريع/
دليل مرجعي سريع

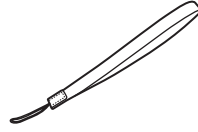

شريط اليد

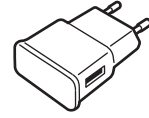

مهايئ طاقة USB

- الرسومات الموضحة قد تختلف عن العناصر الفعلية.
- العناصر المزودة مع الجهاز وأي ملحقات متوفرة أخرى قد تختلف حسب المنطقة.
- يتم تصميم العناصر المرفقة خصيصاً لهذا الجهاز، وقد لا تكون متوافقة مع أجهزة أخرى.
- المظاهر والمواصفات تخضع للتغير بدون إشعار مسبق.



الملحقات الاختيارية

يمكنك شراء واستخدام الملحقات التالية مع جهازك:

البطارية، وشاحن البطارية، وغطاء الفتحة، والغلاف، وشريط اليد، وواقي الشاشة، وكبل HDMI



- لمزيد من المعلومات حول مدى توفر الملحقات، راجع موقع سامسونج على الويب.
- تأكد أنها متوافقة مع الجهاز قبل الشراء.
- استخدم الملحقات المعتمدة من سامسونج فقط. الأعطال التي قد تحدث بسبب استخدام ملحقات غير معتمدة لا يتم تغطيتها بواسطة خدمة الضمان.
- بعض أجهزة التلفزيون قد لا تكون متوافقة مع الجهاز بسبب اختلاف مواصفات HDMI.

تركيب البطارية

أدخل البطارية المضمنة.

١ قم بإزاحة المزلاج وافتح الغطاء.

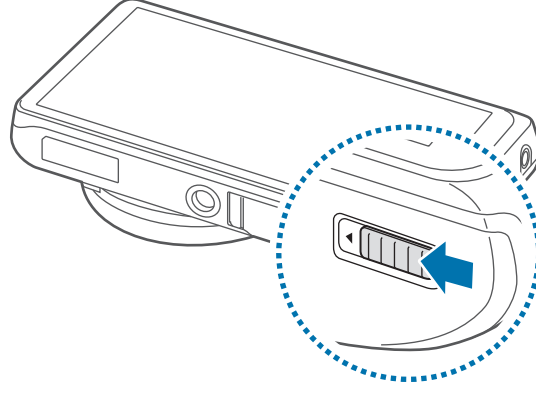

لا تثن غطاء البطارية ولا تقم بليها. فإن ذلك قد يتلف الغطاء.



٢ أدخل البطارية.

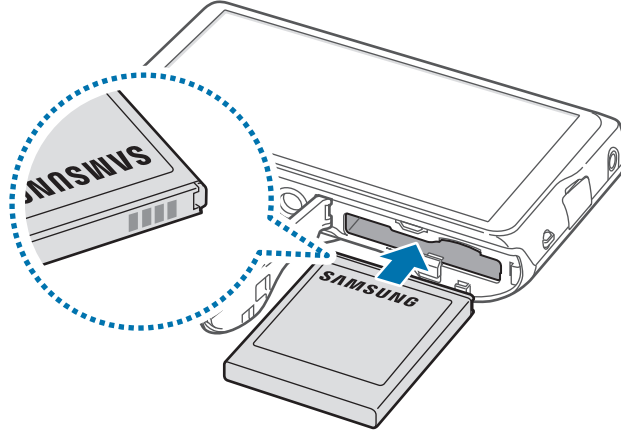

تأكد من محاذاة أشرطة التلامس ذهبية اللون في البطارية بطريقة صحيحة عند إدخال البطارية.



٣ أعد وضع الغطاء وقم بإزاحة المزلاج.

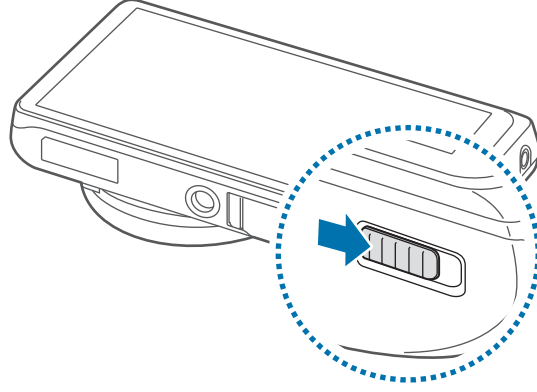

إزالة البطارية

قم بإيقاف تشغيل الجهاز قبل إزالة البطارية. إذا قمت بإزالة البطارية والجهاز في وضع التشغيل، فقد يتسبب ذلك في تعطل الجهاز. 

قم بإزاحة قفل البطارية لتحرير البطارية ثم اسحبها للخارج.

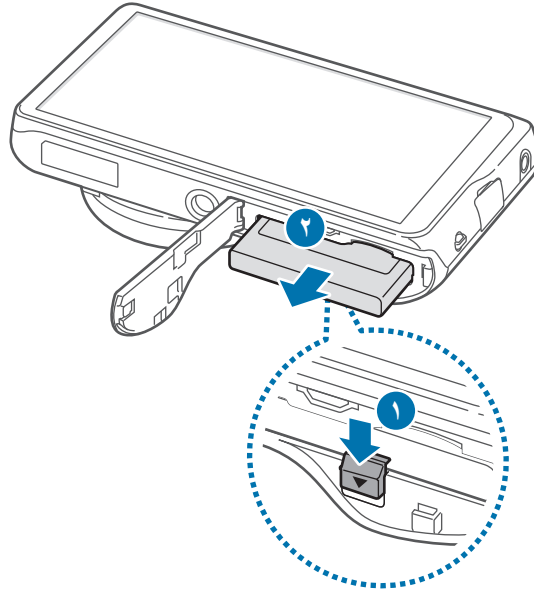

شحن البطارية

قبل استخدام الجهاز لأول مرة، أو عند عدم استخدام البطارية لفترة زمنية ممتدة، يجب عليك شحن البطارية.

يجب استخدام الشواحن والكبلات والبطاريات المعتمدة من سامسونج فقط. يمكن للشواحن أو الكبلات غير المعتمدة أن تتسبب في انفجار البطاريات أو تلحق أضرارًا بجهازك.



• عندما تنخفض طاقة البطارية، يظهر رمز البطارية فارغًا.



• في حالة تفريغ طاقة البطارية بالكامل، لا يمكن تشغيل الجهاز على الفور عند توصيل الشاحن. اترك البطارية المفرغة حتى تشحن بالكامل لبضعة دقائق قبل محاولة تشغيل الجهاز.

• في حالة استخدامك لتطبيقات متعددة في الحال، أو تطبيقات الشبكة، أو التطبيقات التي تحتاج إلى إجراء اتصال بجهاز آخر، فإن ذلك سيؤدي إلى استنفاد طاقة البطارية. لكي تتجنب قطع الاتصال عن الشبكة أو فقدان التيار أثناء نقل البيانات، فاستخدم دومًا هذه التطبيقات بعد شحن البطارية بالكامل.

• يمكنك تغيير الجهاز بواسطة توصيله بالكمبيوتر باستخدام كابل USB المرفق. يمكنك شحن الجهاز عند توصيله بالأجهزة الأخرى، مثل علبة مضبوطة لأعلى، أو جهاز صوت.

قم بتوصيل كابل USB بمهايئ طاقة USB ثم قم بتوصيل طرف كابل USB مقبس متعدد الاستخدامات.

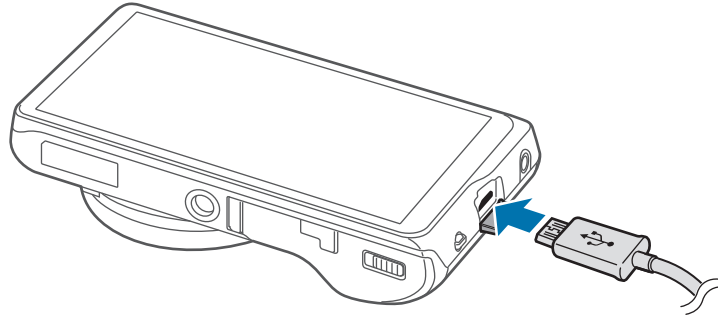

قد يؤدي توصيل الشاحن بطريقة غير صحيحة إلى إلحاق تلفيات خطيرة بالجهاز. لا يغطي الضمان أية أضرار تنتج عن سوء الاستخدام.





- يمكنك استخدام الجهاز أثناء الشحن، ولكن قد يستغرق وقتاً أطول لشحن البطارية بالكامل.
- في حالة تلقي الجهاز مصدر غير مستقر للتيار أثناء الشحن، فقد لا تعمل شاشة اللمس. في حالة حدوث ذلك، افصل الشاحن عن الجهاز.
- أثناء الشحن، قد يسخن الجهاز. وهذا يعد أمراً طبيعياً، وينبغي ألا يؤثر على عمر الجهاز أو على أدائه. في حالة ارتفاع درجة حرارة البطارية عن المعتاد، فقد يتوقف الشاحن عن الشحن.
- إذا لم يكن يتم شحن جهازك بطريقة صحيحة، فخذ جهازك والشاحن إلى مركز خدمة سامسونج.
- قد يؤدي الشحن الزائد للبطارية أو التفريغ الزائد لطاقة البطارية إلى تقصير عمرها الافتراضي.

بعد الشحن الكامل للبطارية، افصل الجهاز عن الشاحن. افصل الشاحن عن الجهاز، ثم افصله عن المقبس الكهربائي.



لا تخرج البطارية قبل فصل الشاحن. حيث قد يؤدي ذلك إلى إتلاف الجهاز.



لتوفير الطاقة، افصل الشاحن في حالة عدم استخدامه. لا يتوفر بالشاحن زر لتشغيل التيار، لذا، يجب عليك فصل الشاحن عن المقبس الكهربائي في حالة عدم الاستخدام لتجنب استنفاد التيار. ينبغي أن يظل الشاحن قريباً من المقبس الكهربائي بحيث يسهل الوصول إليه أثناء الشحن.

فحص حالة شاحن البطارية

عندما تقوم بشحن البطارية أثناء إيقاف تشغيل الجهاز، توضح الرموز التالية حالة الشحن الحالية بالبطارية:



مشحونة بالكامل



جاري الشحن



تقليل استهلاك البطارية

قد يوفر الجهاز خيارات تساعدك على توفير طاقة البطارية. من خلال تخصيص هذه الخيارات وإلغاء تنشيط الميزات الموجودة في الخلفية، يمكنك استخدام الجهاز لفترة زمنية أطول بين فترات الشحن:

- في حالة عدم استخدام الجهاز، انتقل إلى الوضع السكون بالضغط على مفتاح التشغيل.
- أغلق التطبيقات غير الضرورية باستخدام مدير المهام.
- قم بإلغاء تنشيط ميزة ال البلوتوث.
- قم بإلغاء تنشيط ميزة ال Wi-Fi.
- قم بإلغاء تنشيط المزامنة التلقائية للتطبيقات.
- قلل زمن الإضاءة الخلفية.
- قلل سطوع الشاشة.

إدخال بطاقة ذاكرة

يمكنك استخدام بطاقة ذاكرة اختيارية كموقع تخزين خارجي.

يقبل جهازك بطاقات الذاكرة بسعات أقصاها ٦٤ جيجابايت. استنادًا إلى جهة تصنيع ونوع بطاقة الذاكرة، فإن بعض بطاقات الذاكرة قد لا تكون متوافقة مع جهازك.

- قد لا تكون بعض بطاقات الذاكرة متوافقة بالكامل مع الجهاز. استخدام بطاقة ذاكرة غير متوافقة قد يتلف الجهاز، أو بطاقة الذاكرة أو قد يُتلف البيانات المخزنة على البطاقة.
- توخى الحذر عند إدخال بطاقة الذاكرة مع جعل جانبها الأيمن للأعلى.
- يدعم الجهاز فقط أنظمة الملفات FAT و exFAT الخاصة ببطاقات الذاكرة. إذا قمت بإدخال بطاقة مهيئة بنظام ملفات آخر، فسيطلب منك جهازك إعادة تهيئة بطاقة الذاكرة.
- ستؤدي عمليات الكتابة والمسح المتكررة للبيانات إلى تقصير عمر بطاقات الذاكرة.
- عند إدخال بطاقة ذاكرة في الجهاز، يظهر دليل ملف بطاقة الذاكرة في المجلد SD memory card.



١ قم بإزاحة المزلاج وافتح الغطاء.

٢ أدخل بطاقة الذاكرة مع جعل نقاط التلامس الذهبية تتجه لأعلى.

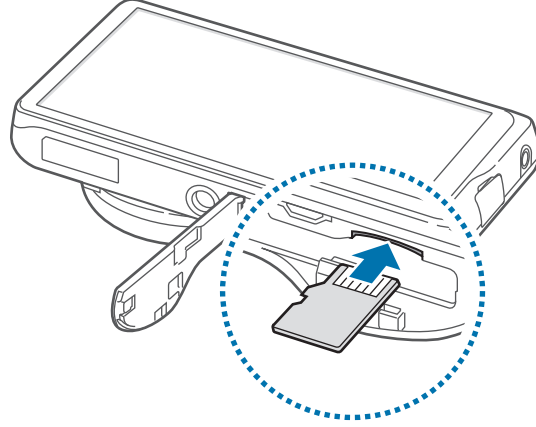

٣ ادفع بطاقة الذاكرة داخل فتحة بطاقة الذاكرة حتى تستقر في المكان المخصص لها.

٤ أعد وضع الغطاء وقم بإزاحة المزلاج.

إخراج بطاقة الذاكرة

قبل إخراج بطاقة الذاكرة، قم أولاً بإلغاء تحميلها لإزالتها بأمان.

على الشاشة الرئيسية، اضغط على التطبيقات ← الضبط ← المزيد ← التخزين ← إلغاء تحميل البطاقة SD.

ادفع بطاقة الذاكرة حتى يتم إخراجها من الجهاز، ثم اسحبها للخارج.

لا تقم بإزالة بطاقة الذاكرة عندما يقوم الجهاز بنقل البيانات أو الوصول إلى المعلومات. يؤدي القيام بذلك إلى فقدان أو إتلاف البيانات، أو إتلاف بطاقة الذاكرة أو الجهاز. سامسونج ليست مسؤولة عن الخسائر التي قد تحدث بسبب إساءة استخدام بطاقات الذاكرة التالفة، بما في ذلك فقدان البيانات.



تهيئة بطاقة الذاكرة

بطاقة الذاكرة المهيأة على الكمبيوتر قد لا تكون متوافقة مع الجهاز. قم بتهيئة بطاقة الذاكرة على الجهاز.
على الشاشة الرئيسية، اضغط على **التطبيقات** ← **الضبط** ← **المزيد** ← **التخزين** ← **تهيئة بطاقة SD** ← **تهيئة بطاقة SD** ← **مسح الكل**.

قبل تهيئة بطاقة الذاكرة، تذكر عمل نسخ احتياطية من كل البيانات المهمة المحفوظة على جهازك. لا يغطي ضمان الشركة المصنعة أي فقد للبيانات ينتج عن عبث المستخدمين.



ربط شريط اليد

قم بإزاحة الطرف الصغير من شريط اليد من خلال الفتحة الموجودة وادفع الطرف الكبير من خلال الحلقة.

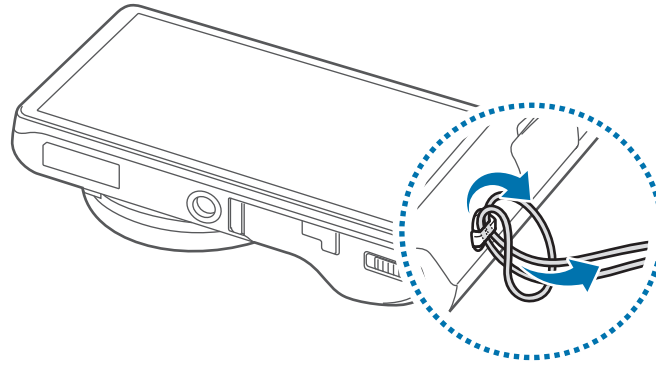

لا تقم بالتلويح بجهازك بواسطة الشريط. قد يتسبب ذلك في التعرض لإصابة لنفسك أو للآخرين أو إتلاف الجهاز.



تشغيل جهازك وإيقاف تشغيله

في حالة قيامك بتشغيل الجهاز لأول مرة، اتبع الإرشادات التي تظهر على الشاشة لإعداد جهازك. اضغط مطولاً على مفتاح التشغيل لبضعة ثوان لتشغيل الجهاز أو لإيقاف تشغيله.

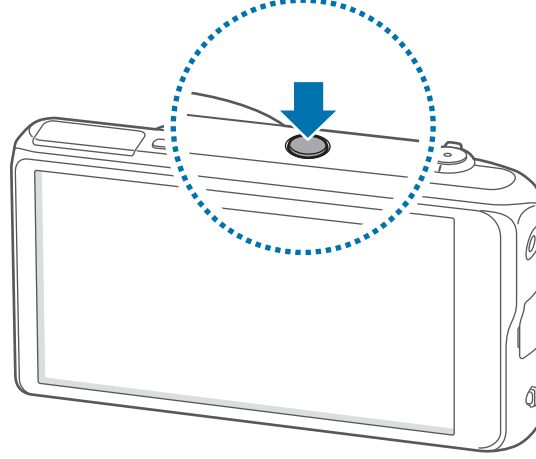

- اتبع كل التحذيرات والتعليمات المنشورة من الموظفين المعتمدين عندما تكون في مناطق يحظر فيها استخدام الأجهزة اللاسلكية، مثل الطائرات والمستشفيات.
- اضغط مطولاً على مفتاح التشغيل واضغط على وضع الطيران لتعطيل الميزات اللاسلكية.
- لإيقاف تشغيل الجهاز، اضغط مطولاً على مفتاح التشغيل، ثم اضغط على إيقاف تشغيل.



ضبط مستوى الصوت

قم بتدوير زر التكبير لضبط مستوى صوت الإشعارات، أو لضبط مستوى الصوت عند تشغيل الموسيقى أو الفيديو.

الانتقال إلى النمط الصامت

استخدم أحد الأساليب التالية:

- قم بتدوير زر التكبير عكس اتجاه عقارب الساعة حتى يتحول إلى الوضع الصامت.
- اضغط مطولاً على مفتاح التشغيل، ثم اضغط على كتم أو اهتزاز.
- افتح لوحة الإشعارات في الجزء العلوي من الشاشة، ثم اضغط على صوت أو اهتزاز.

الأساسيات

رموز المؤشر

توفر الرموز التي يتم عرضها في الجزء العلوي من الشاشة معلومات حول حالة الجهاز. الرموز التي يتم سردها في الجدول التالي هي الرموز الأكثر شهرة.

الرمز	المعنى
	Wi-Fi متصلة
	تنشيط ميزة البلوتوث
	GPS منشط
	متصل بالكمبيوتر
	المنبه فعال
	وضع كتم الصوت نشط
	تم تنشيط وضع الاهتزاز
	تم تنشيط وضع الطيران
	حدث خطأ أو مطلوب اتخاذ حذر
	مستوى شحن البطارية

استخدام شاشة اللمس

استخدم فقط أصابعك لاستخدام شاشة اللمس.



- تجنب اتصال شاشة اللمس بأجهزة كهربائية أخرى. تفريغ الكهرباء الساكنة يمكن أن يسبب قصورًا في عمل شاشة اللمس.
- لكي تتجنب إتلاف شاشة اللمس، لا تضغط عليها باستخدام أي شيء حاد، ولا تضغط عليها بشكل مفرط بأطراف أصابعك.
- قد لا يتعرف الجهاز على الإدخالات باللمس القريبة من حواف الشاشة، والتي تتم خارج منطقة الإدخال باللمس.
- ترك شاشة اللمس في وضع الجاهزية لفترات زمنية ممتدة قد يؤدي إلى تشوه الصور (احتراق الشاشة) أو ظهور أشباح في الصورة. أوقف تشغيل شاشة اللمس في حالة عدم استخدام الجهاز.



إيماءات الأصابع

الضغط

افتح أحد التطبيقات، أو لتحديد عنصر بالقائمة، أو للضغط على الزر الموجود على الشاشة، أو لإدخال حرف باستخدام لوحة المفاتيح التي تظهر على الشاشة، اضغط عليه بإصبعك.

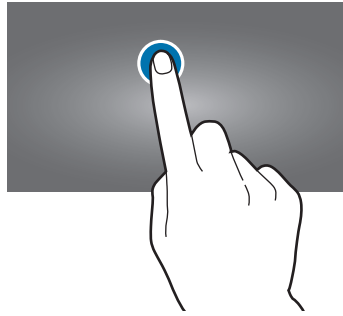

الضغط المطول

اضغط مطولاً على أحد العناصر لأكثر من ثانيتين للوصول إلى الخيارات المتاحة.

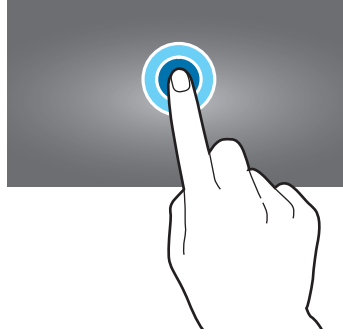

السحب

لتحريك أحد الرموز، أو صورة مصغرة، أو للمعاينة إلى موقع جديد، اضغط مطولاً عليه واسحبه إلى الوضع المستهدف.

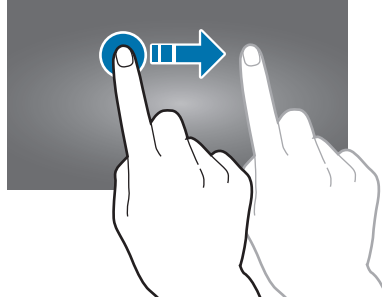

الضغط مرتين

اضغط ضغطاً مزدوجاً على صفحة ويب أو صورة لتكبير جزء منها. قم بالضغط مرتين مرة أخرى للرجوع.

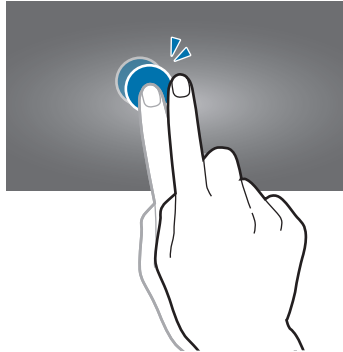

النقر

انقر لليسر أو اليمين على شاشة الصفحة الرئيسية أو على شاشة التطبيقات لمشاهدة لوحة أخرى. انقر للأعلى أو للأسفل للتمرير بين صفحات الويب أو بين قائمة، مثل جهات الاتصال.

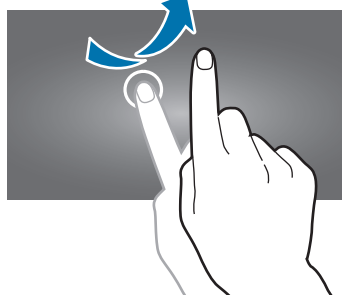

الضغط

افرد إصبعين عن بعضهما البعض على إحدى صفحات الويب، أو على خريطة، أو صورة، لتكبير جزء منها. اضغط للتصغير.

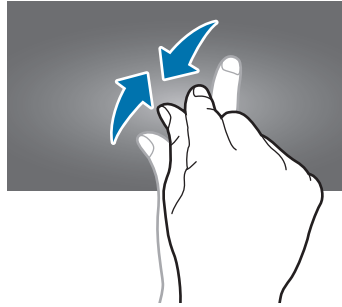

حركات التحكم

تتيح لك الحركات البسيطة إمكانية التحكم بسهولة في الجهاز.

قبل استخدام الحركات، تأكد من تنشيط ميزة الحركة. على الشاشة الرئيسية، اضغط على **التطبيقات** ← **الضبط** ← **جهازي** ← **الحركة**، ثم اسحب مفتاح **الحركة** جهة اليمين.

الاهتزاز أو الصدمات الشديدة للجهاز قد تؤدي إلى إدخلات غير مرغوبة. تحكم في الحركات بطريقة صحيحة.



تدوير الشاشة

تتيح لك العديد من التطبيقات إمكانية العرض إما في اتجاه صورة طولية، أو أفقية. يؤدي تدوير الجهاز إلى ضبط الشاشة تلقائيًا لملاءمة اتجاه الشاشة الجديدة.



لمنع تدوير الشاشة تلقائيًا، افتح لوحة الإشعارات وقم بإلغاء تحديد تدوير الشاشة.

- لا تسمح بعض التطبيقات بتدوير الشاشة.
- تعرض بعض التطبيقات شاشة أخرى حسب الاتجاه. تتحول الحاسبة إلى حاسبة علمية عند تدوير الشاشة أفقيًا.



الإمالة

اضغط مطولاً على نقطتين على الشاشة، ثم قم بإمالة الجهاز للخلف وللأمام للتكبير أو التصغير.

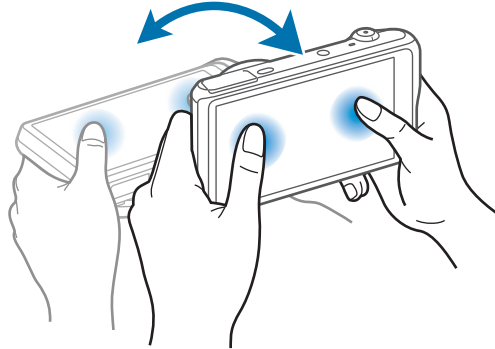

التدوير للتحريك

اضغط مطولاً على أحد العناصر، ثم قم بتحريك الجهاز لليسار أو اليمين لنقل العنصر إلى لوحة أخرى على شاشة الصفحة الرئيسية أو شاشة التطبيقات.

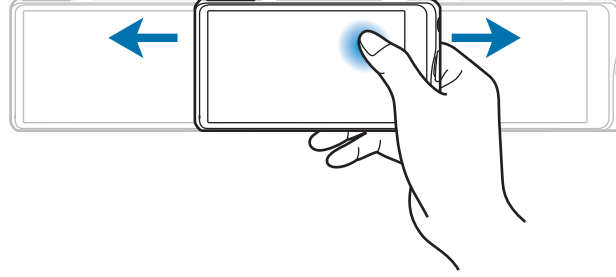

التدوير للاستعراض

عند تكبير صورة، اضغط مطولاً على نقطة على الشاشة، ثم حرك الجهاز في أي اتجاه لاستعراض الصورة.

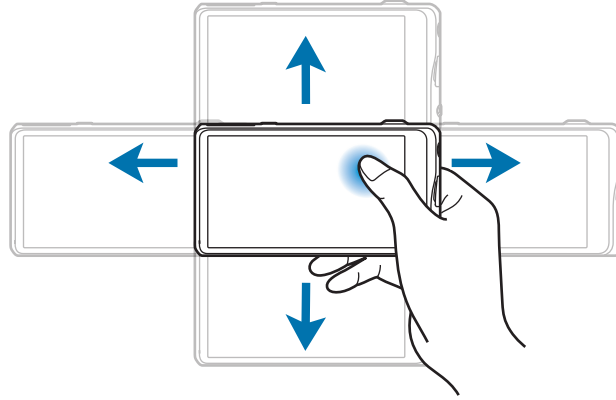

التقاط الشاشة

امسح بكف يديك بعرض الشاشة لالتقاط لقطة شاشة. يتم حفظ الصورة في الاستوديو ← Screenshots.

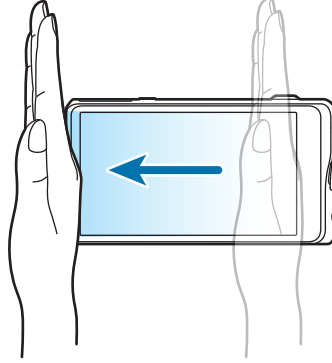

كتم/ إيقاف مؤقت

قم بتغطية الشاشة بكف يديك لإيقاف تشغيل الوسائط مؤقتًا.



الإشعارات

تظهر رموز الإشعارات على شريط الحالة في الجزء العلوي من الشاشة للإبلاغ عن أحداث التقويم، وحالة الجهاز، والمزيد. اسحب لأسفل من شريط الحالة لفتح لوحة الإشعارات. قم بالتمرير داخل القائمة لمشاهدة التنبيهات الإضافية. لغلق لوحة الإشعارات، اسحب الشريط الموجود في الجزء السفلي من الشاشة للأعلى.

لوحة الإعداد السريع

من خلال الإعداد السريع، يمكنك عرض الضبط الحالي لجهازك. اسحب لأسفل من شريط الحالة، واضغط على  لفتح لوحة الضبط السريع، ثم استخدم الخيارات التالية:

- **Wi-Fi**: تنشيط أو إلغاء تنشيط ميزة Wi-Fi.
 - **GPS**: تنشيط أو إلغاء تنشيط ميزة GPS.
 - **صوت**: قم بتنشيط أو إلغاء تنشيط الوضع الصامت. يمكنك ضبط جهازك لكي يهتز أو يمكنك كتم صوته في النمط الصامت.
 - **تدوير الشاشة**: اسمح أو امنع الواجهة من الدوران عندما تقوم بتدوير الجهاز.
 - **البلوتوث**: قم بإلغاء تنشيط أو تنشيط ميزة البلوتوث.
 - **وضع الحظر**: قم بتنشيط أو إلغاء تنشيط وضع الحظر. في وضع الحظر، يقوم الجهاز بحظر الإشعارات. لتحديد أي الإشعارات التي سيتم حظرها، واضغط على **الضبط** ← **جهازك** ← **وضع الحظر**.
 - **وضع حر اليدين**: قم بتنشيط أو إلغاء تنشيط وضع حر اليدين.
 - **مزامنة**: قم بتنشيط أو إلغاء تنشيط المزامنة التلقائية للتطبيقات.
 - **وضع الطيران**: قم بتنشيط أو إلغاء تنشيط وضع الطيران.
- قد تختلف الخيارات المتاحة حسب المنطقة. 

لإعادة ترتيب الخيارات على لوحة الضبط السريع، افتح لوحة الضبط السريع، واضغط على ، اضغط مطولاً على أحد العناصر، ثم اسحب العنصر إلى موقع آخر.

شاشة الصفحة الرئيسية

تعتبر شاشة الصفحة الرئيسية هي نقطة البدء للوصول إلى جميع ميزات الجهاز. وهي تعرض رموز المؤشر، والتطبيقات المصغرة، والمجلدات، وغيرها. تحتوي شاشة الصفحة الرئيسية على لوحات عديدة. لعرض لوحات أخرى، تنقل إلى اليسار أو اليمين.

إعادة ترتيب العناصر

إضافة رمز لتطبيق

على الشاشة الرئيسية، اضغط على التطبيقات، اضغط مطولاً على رمز تطبيق، ثم اسحبه إلى داخل معاينة اللوحة.

إضافة عنصر

اضغط مطولاً على المنطقة الفارغة على شاشة الصفحة الرئيسية، ثم حدد أحد الفئات التالية:

- التطبيقات والتطبيقات المصغرة: أضف تطبيقات مصغرة أو تطبيقات إلى شاشة الصفحة الرئيسية.
- المجلد: قم بإنشاء مجلد جديد.
- الصفحة: أضف لوحة جديدة إلى شاشة الصفحة الرئيسية.

نقل عنصر

اضغط مطولاً على أحد العناصر واسحبه إلى الموضع الجديد. لنقله إلى لوحة أخرى، اسحبه إلى جانب الشاشة.

إزالة عنصر

اضغط مطولاً على أحد العناصر، واسحبه إلى سلة المهملات التي تظهر في الجزء العلوي من شاشة الصفحة الرئيسية. عندما يتحول لون سلة المهملات إلى الأحمر، حرر العنصر.

إعادة ترتيب اللوحات

إضافة لوحة جديدة

اضغط على  ← تعديل الصفحة ← .

نقل لوحة

اضغط على  ← تعديل الصفحة، اضغط مطولاً على معاينة اللوحة، ثم اسحبه إلى موقع جديد.

إزالة لوحة

اضغط على  ← تعديل صفحة، اضغط مطولاً على معاينة اللوحة، ثم اسحبه إلى سلة المهملات.

ضبط خلفية

اضبط صورة أو صورة مخزنة في الجهاز كخلفية للشاشة الصفحة الرئيسية.

على الشاشة الرئيسية، اضغط على  ← تعيين الخلفية ← الشاشة الرئيسية، ثم حدد واحدًا مما يلي:

- الاستوديو: انظر الصور الملتقطة بواسطة كاميرا الجهاز أو الصور التي يتم تنزيلها من الإنترنت.
- خلفيات حية: انظر الصور المتحركة.
- خلفيات الشاشة: انظر صور الخلفيات.

ثم حدد صورة واضغط على تعيين خلفية شاشة. أو حدد صورة، وقم بتغيير حجمها بواسطة سحب الإطار، ثم اضغط على تم.

استخدام التطبيقات المصغرة

التطبيقات المصغرة عبارة عن تطبيقات صغيرة توفر وظائف ومعلومات مناسبة على شاشة الصفحة الرئيسية الخاصة بك. ولكي تستخدمها، أضف تطبيقات مصغرة من لوحة التطبيقات المصغرة إلى شاشة الصفحة الرئيسية.

قد تختلف التطبيقات المصغرة المتاحة حسب المنطقة.



إضافة تطبيقات مصغرة إلى شاشة الصفحة الرئيسية

على الشاشة الرئيسية، اضغط على التطبيقات ← التطبيقات المصغرة. قم بالتمرير لليسار أو اليمين على لوحة التطبيقات المصغرة ثم اضغط مطولاً على أحد التطبيقات المصغرة لإضافته إلى شاشة الصفحة الرئيسية. ضعه في الموقع الذي تريده، وقم بتغيير حجمه بواسطة سحب الإطار إذا لزم الأمر، ثم اضغط في أي مكان على الشاشة لحفظ موقع التطبيق المصغر.

استخدام التطبيقات

يمكن أن يقوم هذا الجهاز بتشغيل العديد من التطبيقات المختلفة، والتي تتراوح بين الوسائط وحتى تطبيقات الإنترنت.

فتح تطبيق





على شاشة الصفحة الرئيسية، أو على شاشة التطبيقات، حدد رمز تطبيق لفتحه.

الفتح من التطبيقات المستخدمة مؤخراً

اضغط مطولاً على  لفتح قائمة التطبيقات المستخدمة مؤخراً. حدد رمز تطبيق لفتحه.

غلق تطبيق

أغلق التطبيقات غير المستخدمة لتوفير طاقة البطارية والحفاظ على مستوى الأداء.

اضغط مطولاً على ، اضغط على ، ثم اضغط على إنهاء بجانب أحد التطبيقات لغلاقه. لغلاق جميع التطبيقات قيد التشغيل، اضغط على إلغاء الكل. أو بدلاً من ذلك، اضغط مطولاً على ، ثم اضغط على .

شاشة التطبيقات

تعرض شاشة التطبيقات رموز لجميع التطبيقات، بما في ذلك أي تطبيقات مثبتة. على الشاشة الرئيسية، اضغط على **التطبيقات** لفتح شاشة التطبيقات. تعرض لوحات أخرى، تنقل إلى اليسار أو اليمين.

إعادة ترتيب التطبيقات

اضغط على  ← **تعديل**، اضغط مطولاً على أحد التطبيقات، ثم اسحبه إلى موقع جديد. لنقله إلى لوحة أخرى، اسحبه إلى جانب الشاشة.

التنظيم باستخدام المجلدات

ضع التطبيقات المرتبطة ببعضها معاً في مجلد واحد بهدف الحفاظ على الملاءمة. اضغط على  ← **تعديل**، اضغط مطولاً على أحد التطبيقات، ثم اسحبه إلى **إنشاء مجلد**. أدخل تسم مجلد ثم اضغط على **موافق**. ضع التطبيقات داخل المجلد الجديد بواسطة السحب ثم اضغط على **حفظ** لحفظ الترتيب.

إعادة ترتيب اللوحات

اضغط على الشاشة، واضغط مطولاً على معاينة اللوحة ثم اسحبها إلى موقع جديد.

تثبيت التطبيقات

استخدم متاجر التطبيقات، مثل Samsung Apps، لتنزيل وتثبيت التطبيقات.

إلغاء تثبيت التطبيقات

اضغط على  ← **إلغاء التثبيت**، ثم حدد أحد التطبيقات لإلغاء تثبيته.

لا يمكن إلغاء تثبيت التطبيقات الافتراضية التي تأتي مع الجهاز.



مشاركة التطبيقات

قم بمشاركة التطبيقات التي تم تنزيلها مع مستخدمين آخرين عبر البريد الإلكتروني، أو البلوتوث، أو وسائل أخرى. اضغط على  ← مشاركة التطبيقات، حدد التطبيقات واضغط على تم، ثم حدد أسلوب مشاركة. تختلف الخطوات التالية حسب الأسلوب المحدد.

مساعدة

ادخل إلى معلومات التعليمات للتعرف على كيفية استخدام الجهاز والتطبيقات أو تهيئة الإعدادات المهمة. اضغط على مساعدة على شاشة التطبيقات. اضغط على ، ثم حدد أحد العناصر.

إدخال نص

- استخدم لوحة مفاتيح سامسونج أو ميزة الإدخال الصوتي لإدخال النصوص.
- لا يتم دعم إدخال النصوص في بعض اللغات. لإدخال نص، يتعين عليك تغيير لغة الإدخال إلى إحدى اللغات المدعومة. 
 - قد يختلف وضع إدخال النصوص حسب المنطقة.

تغيير نوع لوحة المفاتيح

اضغط على أي حقل نص، وافتح لوحة الإشعارات، واضغط على تحديد طريقة الإدخال، ثم حدد نوع لوحة المفاتيح المستخدمة.

استخدام لوحة مفاتيح سامسونج

ضبط لغات الإدخال

في لوحة المفاتيح، اضغط على  ← تحديد لغات الإدخال، ثم حدد اللغات.

تغيير تخطيط لوحة المفاتيح

اضغط على ، وقم بتغيير تخطيط لوحة المفاتيح.

في لوحة المفاتيح 3x4 يضم المفاتيح ثلاثة أو أربعة حروف. لإدخال حرف، اضغط بشكل متكرر على المفاتيح المقابل للحرف.

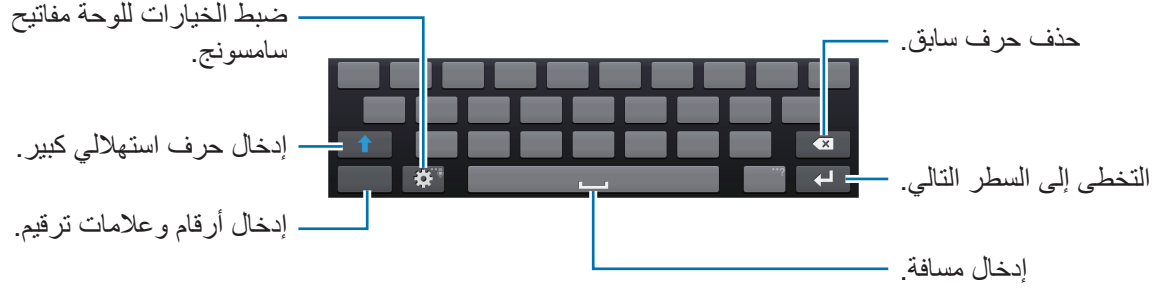

إدخال حرف استهلاكي

اضغط على  قبل إدخال حرف. بالنسبة لجميع الحروف الكبيرة، اضغط مرتين.

تغيير لوحات مفاتيح اللغة



أضف لغات إلى لوحة المفاتيح، ثم قم بإزاحة مفتاح المسافة إلى اليسار أو إلى اليمين لتغيير لوحات مفاتيح اللغات.

إدخال النصوص صوتياً

قم بتنشيط ميزة الإدخال الصوتي ثم تحدث في الميكروفون. يعرض الجهاز ما تنطقه.

لتغيير اللغة أو لإضافة لغات للتعرف الصوتي، اضغط على اللغة الحالية.

النسخ واللصق

اضغط مطولاً على النص، واسحب  أو  لتحديد جزء كبير أو صغير من النص، ثم اضغط على نسخ للنسخ، أو قص للقص. يتم نسخ النص المحدد إلى الحافظة.

للصقه في حقل إدخال النصوص، اضغط مطولاً على النقطة التي ينبغي إدخالها، ثم اضغط على لصق.

الاتصال بشبكة Wi-Fi

قم بتوصيل الجهاز بشبكة Wi-Fi لاستخدام الإنترنت أو لمشاركة ملفات الوسائط مع أجهزة أخرى. (ص. ١٣٧)

تشغيل Wi-Fi وإيقاف تشغيلها

افتح لوحة الإشعارات، ثم اضغط على **Wi-Fi** لتشغيلها أو لإيقاف تشغيلها.

- يستخدم هذا الجهاز تردداً غير متوافق وهو مخصص للاستخدام في جميع الدول الأوروبية. يمكن تشغيل شبكة WLAN داخل المباني في منطقة الاتحاد الأوروبي بدون قيود، ولكن لا يمكن تشغيلها خارج المباني.
- أوقف تشغيل Wi-Fi لتوفير طاقة البطارية في حالة عدم استخدامها.



الانضمام إلى شبكات Wi-Fi

على شاشة التطبيقات، اضغط على **الضبط** ← **الاتصالات** ← **Wi-Fi**، ثم اسحب مفتاح **Wi-Fi** جهة اليمين. حدد شبكة من قائمة شبكات Wi-Fi المكتشفة، وأدخل كلمة مرور إذا لزم الأمر، ثم اضغط على **توصيل**. تظهر الشبكات التي تحتاج إلى كلمة مرور مصحوبة برمز قفل. بعد توصيل الجهاز بشبكة Wi-Fi يتصل الجهاز تلقائياً بها في أي وقت تتوفر إمكانية الاتصال بها.

إضافة شبكات Wi-Fi

إذا لم تظهر الشبكة المطلوبة، في قائمة الشبكات، فاضغط على **إضافة شبكة Wi-Fi** في الجزء السفلي من قائمة الشبكات. أدخل اسم الشبكة في شبكة **SSID**، حدد نوع الأمان وأدخل كلمة مرور إذا لم تكن تلك الشبكة مفتوحة، ثم اضغط على **توصيل**.

نسيان شبكات Wi-Fi

أي شبكة سبق استخدامها، بما في ذلك الشبكة الحالية، يمكن نسيانها بحيث لن يتمكن الجهاز من الاتصال بها تلقائياً. حدد الشبكة في قائمة الشبكات، ثم اضغط على **تجاهل**.

ضبط الحسابات

تطبيقات Google، مثل Play Store، تحتاج إلى توفر حساب Google، وتحتاج Samsung Apps إلى توفر حساب سامسونج. قم بإنشاء حسابات Google وسامسونج للتمتع بأفضل تجربة مع الجهاز.

إضافة حسابات

اتبع الإرشادات التي تظهر عند تشغيل تطبيق Google بدون تسجيل الدخول لإعداد حساب Google. لتسجيل الدخول أو للاشتراك في حساب Google، على شاشة التطبيقات، اضغط على **الضبط** ← **حسابات** ← **إضافة حساب** ← **Google**. بعد ذلك، اضغط على **جديد** للاشتراك، أو اضغط على **حالي**، ثم اتبع الإرشادات التي تظهر على الشاشة لاستكمال ضبط الحساب. يمكن استخدام أكثر من حساب Google على الجهاز. قم بإعداد حساب سامسونج أيضاً.

إزالة الحسابات

على شاشة التطبيقات، اضغط على **الضبط** ← **حسابات**، حدد اسم حساب ضمن **حساباتي**، حدد الحساب المطلوب إزالته، ثم اضغط على **إزالة حساب**.

استخدام ميزة NFC (Tag & Go)

ضع هوائي NFC للهاتف الذكي بالقرب من علامة NFC للجهاز لتشغيل الميزة لاستخدام الهاتف الذكي كمصراع عن بُعد. يمكنك أيضاً نقل الملفات إلى جهاز يدعم NFC أثناء عرضها.

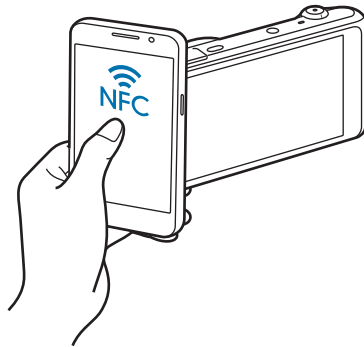



- يتم دعم هذه الميزة بواسطة الهواتف الذكية التي تدعم NFC والتي تعمل بنظام التشغيل Android OS. يُوصى بأن تستخدم أحدث إصدار. لا تتوفر هذه الميزة للأجهزة التي تعمل بنظام التشغيل iOS.
- ينبغي عليك تثبيت Samsung SMART CAMERA APP على هاتفك أو جهازك قبل استخدام هذه الميزة. يمكنك تنزيل التطبيق من Samsung Apps أو من Google Play Store. يتوافق تطبيق Samsung SMART CAMERA APP مع موديلات كاميرات سامسونج المصنعة في عام ٢٠١٣ أو ما بعده.
- لقراءة علامة NFC، ضع الجهاز الذي يدعم NFC بالقرب من علامة NFC الخاصة بجهازك لأكثر من ثانيتين.
- لا تقم بتعديل معلومات الرمز بأي طريقة.

تشغيل ميزة محدد المناظر عن بُعد

على شاشة التطبيقات، اضغط على الكاميرا. اقرأ علامة من جهاز يدعم NFC لتشغيل ميزة محدد المناظر عن بُعد.

نقل الصور أو لقطات الفيديو

على شاشة التطبيقات، اضغط على الاستوديو. اقرأ علامة من جهاز يدعم NFC لنقل الملف الحالي إلى الهاتف الذكي تلقائيًا.

- لنقل ملفات عديدة، حدد ملفات من عرض الصور المصغرة، ثم اقرأ علامة من جهاز يدعم NFC.

نقل الملفات

انقل الملفات الصوتية، أو الفيديو، أو الصور أو أي نوع آخر من الملفات من الجهاز إلى الكمبيوتر، أو بالعكس.

يتم دعم تنسيقات الملفات التالية بواسطة بعض التطبيقات. لا يتم دعم بعض تنسيقات الملفات حسب إصدار برنامج الجهاز، أو نظام تشغيل الكمبيوتر.



- الموسيقى: 'mid', 'flac', 'awb', 'amr', 'wma', 'wav', 'oga', 'ogg', 'aac', '3ga', 'm4a', 'mp3', 'ota' و 'rtx', 'rttl', 'imy', 'mxmf', 'xmf', 'midi'
- الصورة: 'png' و 'jpg', 'gif', 'bmp'
- الفيديو: 'mkv' و 'flv', 'wmv', 'avi', 'mp4', '3gp'
- المستند: 'pot', 'xpps', 'pps', 'pptx', 'ppt', 'csv', 'xltx', 'xlsx', 'xls', 'dotx', 'dot', 'docx', 'doc', 'rtf' و 'asc', 'txt', 'hwp', 'pdf', 'potx'

الاتصال باستخدام برنامج Samsung Kies

Samsung Kies عبارة عن تطبيق كمبيوتر يتحكم في مكتبات الوسائط والمعلومات الشخصية مع أجهزة سامسونج. قم بتنزيل أحدث Samsung Kies من موقع سامسونج على الويب.

١ قم بتوصيل الجهاز بالكمبيوتر بواسطة كابل USB.

يتم تشغيل Samsung Kies على الكمبيوتر تلقائيًا. في حالة عدم تشغيل Samsung Kies، انقر نقرًا مزدوجًا فوق رمز Samsung Kies الموجود في الكمبيوتر.

٢ انقل الملفات بين الجهاز والكمبيوتر.

ارجع إلى تعليمات Samsung Kies للحصول على مزيد من المعلومات.

التوصيل بجهاز وسائط

١ قم بتوصيل الجهاز بالكمبيوتر بواسطة كابل USB.

٢ افتح لوحة الإشعارات، ثم اضغط على متصل بجهاز وسائط ← جهاز الوسائط (MTP).

اضغط على كاميرا (PTP) إذا لم يدعم الكمبيوتر لديك بروتوكول نقل الوسائط (MTP) أو إذا لم يكن يتوفر عليه برنامج تشغيل مثبت مناسب.

٣ انقل الملفات بين الجهاز والكمبيوتر.

- لا تفصل كابل USB أثناء نقل الملفات. فقد يؤدي ذلك إلى تعطل الجهاز أو فقدان البيانات.
- لا تفصل كابل USB أثناء إعادة تشغيل الملفات. يجب عليك إيقاف إعادة التشغيل قبل الفصل.
- قد لا يتم توصيل جهازك بالكمبيوتر عندما تستخدم محور USB. قم بتوصيل جهازك مباشرة بمنفذ USB بالكمبيوتر.



تأمين الجهاز

امنع الآخرين من استخدام أو الوصول إلى البيانات الشخصية والمعلومات المخزنة على الجهاز باستخدام ميزات الأمان. يحتاج الجهاز إلى رمز إلغاء قفل متى تطلب الأمر إلغاء قفله.

ضبط نمط

على شاشة التطبيقات، اضغط على **الضبط** ← **جهازي** ← **قفل الشاشة** ← **تأمين الشاشة** ← **النمط**.
ارسم نمطاً بواسطة توصيل أربع نقاط أو أكثر، ثم ارسم النمط مرة أخرى للتحقق منه. اضبط مفتاح رمز PIN لفتح النسخ الاحتياطي لإلغاء تأمين الشاشة عندما تنسى النمط.

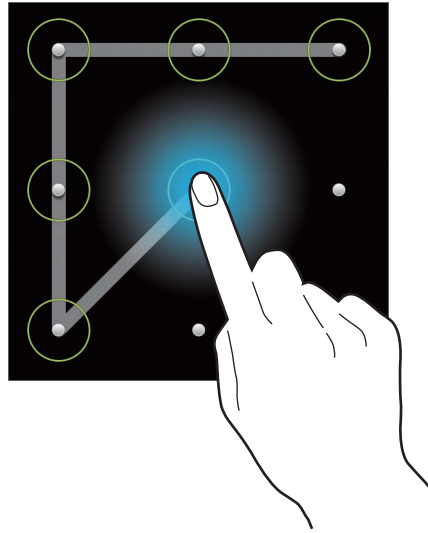

ضبط رمز PIN

على شاشة التطبيقات، اضغط على **الضبط** ← **جهازي** ← **قفل الشاشة** ← **تأمين الشاشة** ← **PIN**.
أدخل أربع أرقام على الأقل، ثم أدخل كلمة المرور مرة أخرى للتحقق منها.

ضبط كلمة مرور

على شاشة التطبيقات، اضغط على **الضبط** ← **جهازي** ← **قفل الشاشة** ← **تأمين الشاشة** ← **كلمة المرور**.
أدخل أربع حروف على الأقل بما في ذلك أرقام ورموز، ثم أدخل كلمة المرور مرة أخرى للتحقق منها.

إلغاء قفل الجهاز

قم بتشغيل الشاشة بالضغط على مفتاح التشغيل، ثم أدخل رمز إلغاء القفل.

إذا نسيت رمز إلغاء القفل، فأحضر الجهاز إلى "مركز خدمة سامسونج" لإعادة ضبطه.



ترقية الجهاز

يمكن ترقية الجهاز إلى أحدث برنامج.

قد لا تتوفر هذه الميزة حسب المنطقة.



الترقية عبر الهواء

يمكن ترقية الجهاز مباشرة إلى أحدث برنامج بواسطة البرنامج الثابت بواسطة خدمة عبر الهواء (FOTA).

على شاشة التطبيقات، اضغط على الضبط ← المزيد ← حول الجهاز ← تحديث البرنامج ← تحديث.

الترقية باستخدام Samsung Kies

تشغيل Samsung Kies وتوصيل الجهاز بالكمبيوتر. يتعرف Samsung Kies تلقائيًا على الجهاز ويعرض التحديثات المتاحة في مربع الحوار، متى توفرت. انقر فوق مفتاح التحديث في مربع الحوار لبدء الترقية. راجع تعليمات Samsung Kies للتعرف على تفاصيل حول كيفية الترقية.

- لا توقف تشغيل الكمبيوتر أو الجهاز، ولا تفصل كابل USB أثناء ترقية الجهاز.
- أثناء ترقية الجهاز، لا تقم بتوصيل أجهزة وسائط أخرى بالكمبيوتر. يؤدي ذلك إلى حدوث تداخل مع عملية التحديث.



الكاميرا: الوظائف الأساسية

تشغيل الكاميرا

استخدم هذا التطبيق لالتقاط الصور أو الفيديو.

اضغط على الكاميرا على شاشة التطبيقات. أو بدلاً من ذلك، اضغط على زر المصراع.

استخدم الاستوديو لعرض الصور ولقطات الفيديو الملتقطة بواسطة الجهاز. (ص. ٨٩)



- يتوقف تشغيل الكاميرا تلقائيًا في حالة عدم استخدامها.
- تأكد أن العدسة نظيفة. وإلا، فقد لا يعمل الجهاز بطريقة صحيحة في بعض الأوضاع التي تتطلب مستويات دقة عالية.

إتيكيت الكاميرا

- لا تلتقط الصور أو الفيديو لأشخاص آخرين بدون إذن منهم.
- لا تلتقط الصور أو الفيديو متى كان ذلك غير مسموحًا به قانونًا.
- لا تلتقط الصور أو الفيديو في الأماكن التي قد تنتهك فيها خصوصية الآخرين.

تعرف على شاشة المعاينة

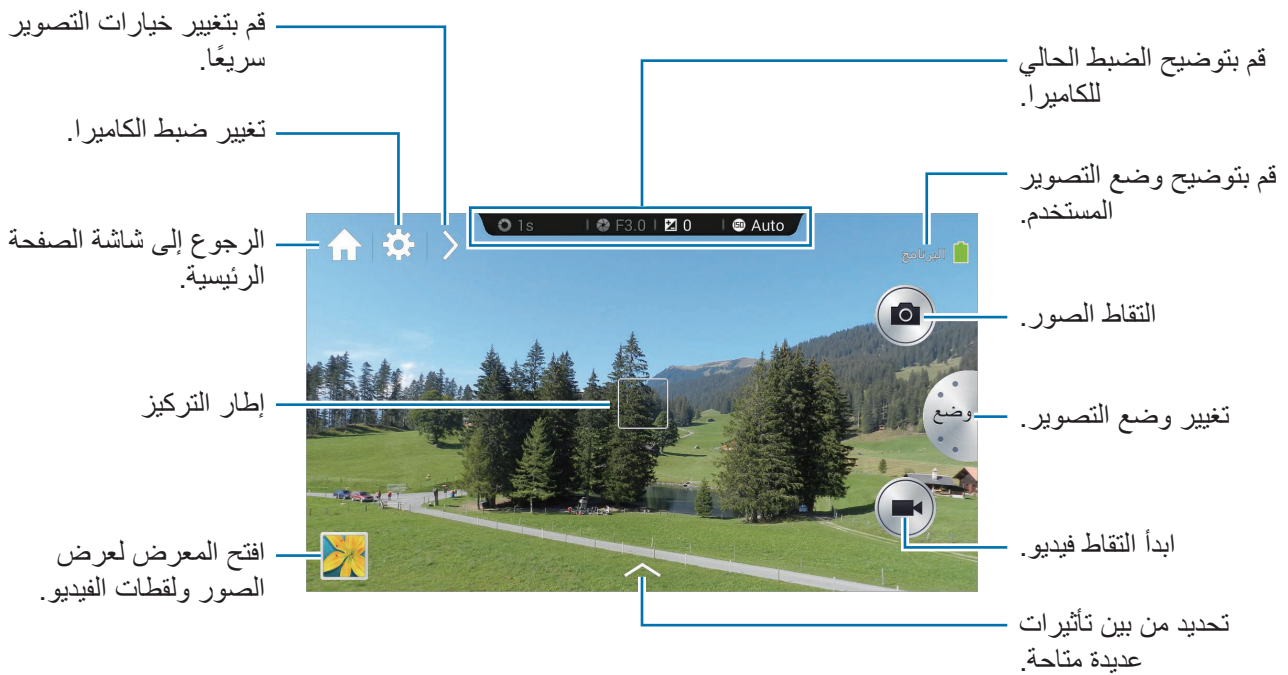

التعرف على الرموز

توفر الرموز التي يتم عرضها في شاشة المعاينة معلومات حول خيارات التصوير والضبط الحالي. الرموز التي يتم سردها في الجدول التالي هي الرموز الأكثر شهرة.

الرمز	المعنى
 1/30s	سرعة المصراع
 F3.1	قيمة فتحة العدسة
 0	قيمة التعريض
 100	حساسية ISO
 2	المؤقت
 ⚡	الفلش
 🎤	التعرف على الصوت
 📍	وضع الرموز الجغرافية
 🔄	مشاركة لقطة
 📷	مشاركة صورة رفيق
 🗨️	مشاركة صورة ChatON

غلق الكاميرا

في وضع التصوير، اضغط على 🏠 لغلاق تطبيق الكاميرا والرجوع إلى شاشة الصفحة الرئيسية.

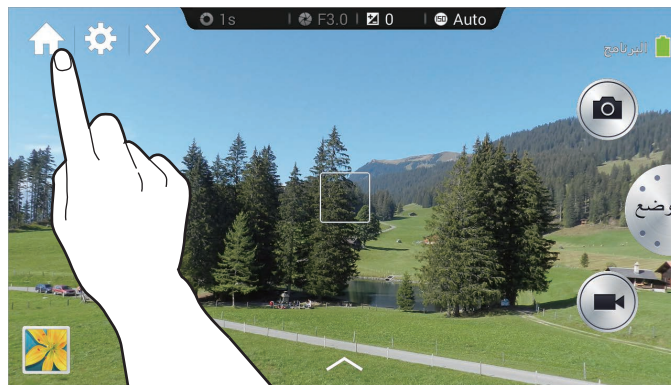

التقاط الصور

اضغط نصف ضغطة على زر المصراع للتركيز على الهدف. عندما يكون الهدف في التركيز، يتحول لون إطار التركيز إلى اللون الأخضر. اضغط على زر المصراع لالتقاط الصورة.

أو، اضغط على الصورة الموجودة على شاشة المعاينة حيث ينبغي تركيز الكاميرا. عندما يكون الهدف في التركيز، يتحول لون إطار التركيز إلى اللون الأخضر. اضغط على  لالتقاط الصورة.

التقاط الفيديو

- اضغط على  لالتقاط فيديو. لإيقاف التسجيل، اضغط على .
- أثناء التسجيل، اضغط على  لالتقاط صورة.
- أثناء التسجيل، اضغط في المكان الذي تريد التركيز عليه لتغيير التركيز. لضبط الكاميرا للتركيز تلقائيًا، اضغط على .
- يمكنك النقاط لقطات فيديو تصل مدتها إلى ٢٠ دقيقة في المرة الواحدة.
 - عند استخدام بطاقة الذاكرة بسرعة بطيئة في الكتابة، فقد لا يتمكن الجهاز من حفظ الفيديو بطريقة صحيحة. قد يتوقف عن التسجيل، أو قد تتلف إطارات الفيديو المسجل.
 - بطاقات الذاكرة ذات السرعات البطيئة في الكتابة لا تدعم الفيديو عالي الدقة. لتسجيل فيديو عالي الدقة، استخدم بطاقات ذاكرة ذات سرعات كتابة أعلى (من الفئة 10 micro SDHC أو أعلى).
 - قد يظهر حجم إطار الفيديو أصغر حجمًا وذلك حسب دقة الفيديو وسرعة الإطار.
 - في حالة تعيين خيار موازن الصور، يمكن تسجيل صوت موازن الصور.
 - إذا كان التركيز نشطًا عند التقاط الفيديو، يمكن للكاميرا أن تسجل الضجيج الخاص بتشغيل التكبير. لتقليل ضجيج التكبير، قم بتنشيط ميزة التكبير الهادئ. (ص. ٨٦)
 - في حالة قيامك بتغيير زاوية التصوير الموجودة في الكاميرا فجأة أثناء التقاط فيديو، فقد لا تكون الكاميرا قادرة على تسجيل الصور بدقة.
 - إذا ضغطت على الشاشة لتغيير التركيز يدويًا أثناء التقاط فيديو، فقد يتم تسجيل صوت اللمس.

عرض الصور ومقاطع الفيديو

لعرض الصور أو الفيديو الملتقط، اضغط على رمز المعرض. تنقل إلى اليسار أو اليمين لعرض الصورة السابقة أو التالية. (ص. ٨٩)

التركيز التلقائي والتعريض التلقائي

يمكنك ضبط تركيز الكاميرا والتعريض تلقائياً بواسطة لمس الشاشة.

في وضع التصوير، اضغط على المنطقة المطلوب التركيز عليها. يتحرك إطار التركيز إلى المنطقة المطلوبة ويظهر رمز في الركن الأيمن العلوي من إطار التركيز. ثم، اسحب الإطار لفصل إطار AF وإطار AE. اسحب كل إطار إلى الموقع المطلوب.

لقفل التركيز أو التعريض، اضغط مطولاً على الإطار المقابل. لا يمكن نقل الإطار المقفل ويتم إعادة تعيينه بعد التصوير.

لدمج إطار AF وإطار AE، اسحب أحد الإطارين إلى الإطار الآخر لجعلهما مترابطين.

التكبير أو التصغير



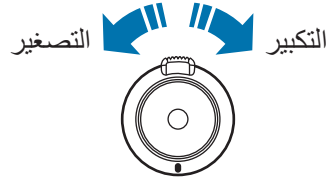

قد بتدوير مفتاح «التكبير» في اتجاه عقارب الساعة أو افرق إصبعين عن بعضهما البعض على الشاشة للتكبير. قد بتدوير مفتاح «التكبير» عكس اتجاه عقارب الساعة أو ضم إصبعين معاً على الشاشة للتصغير.





- يتوفر تأثير التكبير/التصغير عند استخدام ميزة التكبير أثناء التقاط فيديو.
- عند استخدام وظيفة التركيز، فإن العدسة تتحرك للخلف وللأمام لضبط التركيز قبل أن تقوم بتعيين معدل التكبير الدقيق الذي تنوي استخدامه.
- للحفاظ على زاوية رؤية طبيعية، فإن معدل التكبير يزيد في العمليات المتزايدة الأكبر حيثما تصبح أعلى.

التقاط صور أو فيديو باستخدام الأوامر الصوتية

- استخدم التعرف الصوتي لالتقاط الصور أو الفيديو بواسطة الأوامر الصوتية.
- اضغط على  ← . انطق أمر التقاط، مثل "ابتسم"، أو "تشبيز" أو "تسجيل" فيديو.
- لمراجعة المزيد من الأوامر الصوتية للتحكم في الكاميرا، اضغط على  ← .

التقاط الصور أو لقطات الفيديو بواسطة تأثيرات الفلتر

- استخدم تأثيرات الفلتر لالتقاط صور أو فيديو فريد.
- اضغط على  وحدد مؤثر فلتر.
- بلا تأثير: لا تطبق أي مؤثر.
 - نقش صغير: ينطبق هذا المؤثر على الألوان ذات المظهر الخلفي، والتباين العالي، ومؤثر النقش البارز القوي لكاميرات لومو.
 - التدرج الرمادي: هذا المؤثر يجعل الصورة تبدو سوداء وبيضاء.
 - بني داكن: يحول هذا المؤثر مشهد الخلفية إلى اللون الأحمر.
 - عتيق: يعطي هذا المؤثر الصورة مظهرًا وشعورًا عتيقًا.
 - ألوان باهتة: يقوم هذا المؤثر بجعل ألوان الصورة باهتة.
 - فيروز: ينطبق هذا المؤثر على مؤثر لوني فيروزي ناعم.
 - فاتح: ينطبق هذا المؤثر على مؤثر اللون الخفيف.
 - رسوم متحركة: ينطبق هذا المؤثر على مؤثر الرسم بالكرتون.

- **متقلب المزاج:** ينطبق هذا المؤثر على مؤثر الرسم بالكارتون الأحادي.
- **متجدد:** ينطبق هذا المؤثر على المؤثر المتجه.
- **ألوان زيتية:** ينطبق هذا المؤثر على مؤثر الرسم بألوان الباستيل.
- **عين السمكة:** يؤدي هذا المؤثر إلى إعتام حواف الإطار ويشوه الأشياء لتقليد المؤثر المرئي لعدسة عين السمكة.

تغيير خيارات التصوير سريعاً

اضغط على **>** لتغيير خيارات التصوير سريعاً. تختلف الخيارات المتاحة حسب الوضع.

- **⚙️:** قم بتهيئة الضبط للكاميرا.
- **⚡️:** قم بتنشيط أو إلغاء تنشيط الفلاش.
- **⏸️:** استخدم ذلك لضبط اللقطات التي تتم بتأخير زمني.
- **📁:** حدد مجلدًا لحفظ الصور أو لقطات الفيديو فيه. لإنشاء مجلد جديد، اضغط على **+**.
- **⏸️:** قم بتنشيط أو إلغاء تنشيط التعرف على الصوت لالتقاط صور.
- **⏸️:** قم بتنشيط أو إلغاء خيارات المشاركة.

تقليل اهتزاز الكاميرا

استخدم الميزة "مثبت الصور الضوئية" (OIS) لتقليل أو إزالة الضبابية نتيجة اهتزاز الكاميرا. اضغط على وضع **← خبير ← P، أو A، أو S، أو M** للوصول إلى أحد أوضاع الخبير. في وضع الخبير، اضغط على **⚙️ ← 📷 ← (مقاوم للاهتزاز) OIS**، وحدد خياراً.



بعد التصحيح







قبل التصحيح

استخدام اكتشاف الأوجه

التقاط لقطة ابتسامة

تكتشف الكاميرا تلقائيًا وجه مبتسم، وتحرر المصراع.

اضغط على وضع ← خبير ← P، أو A، أو S، أو M للوصول إلى أحد أوضاع الخبير.

في وضع الخبير، اضغط على  ←  ← اكتشاف الوجه ← لقطة ابتسامة. أو في وضع وجه جميل، اضغط على  ←  ←  ← اكتشاف الوجه ← لقطة ابتسامة.

قم بتوجيه الكاميرا إلى هدف بشري، واضغط على زر المصراع. عندما يكتشف الجهاز وجهًا مبتسمًا، تلتقط الكاميرا الصورة تلقائيًا.

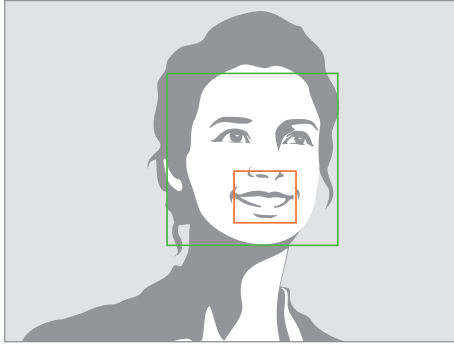

تتبع الابتسامة

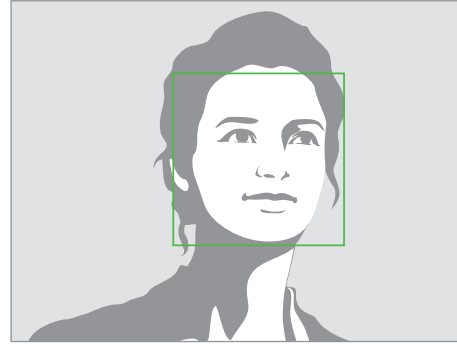

تتبع الوجه

اكتشاف طرفة عين

في حالة اكتشاف الكاميرا لعيون مغلقة، فإنه يلتقط المزيد من الصور تلقائيًا بشكل متتابع.

اضغط على وضع ← خبير ← P، أو A، أو S، أو M للوصول إلى أحد أوضاع الخبير.

في وضع الخبير، اضغط على  ←  ← اكتشاف الوجه ← رمشة العين.

قم بتوجيه الكاميرا إلى الأهداف البشرية. عندما تكتشف الكاميرا وجه بشري، يظهر إطار أبيض حول الوجه. إذا كانت العيون مغلقة في نفس اللحظة التي يتم فيها الضغط على زر المصراع، فإن الكاميرا ، تلتقط المزيد من الصور تلقائيًا بشكل متتابع، تظهر نافذة منبثقة على الشاشة.

تلميحات لالتقاط صور أكثر وضوحًا

طريقة حمل الكاميرا بطريقة صحيحة

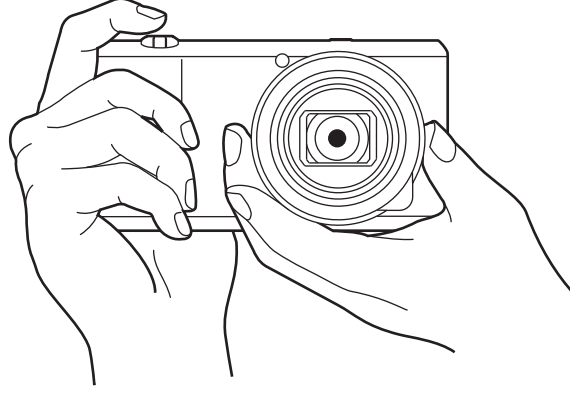

تأكد من عدم إعاقة الشاشة، أو العدسة، أو الفلاش، أو الميكروفون.



تأكد من عدم تعريض العدسة للضوء المباشر. قد يؤدي ذلك إلى تشويه مستشعر الصور، أو يؤدي إلى تعطيله.



الضغط النصفى على زر المصراع

اغط على زر المصراع نصف ضغطة لأسفل لضبط التركيز. تضبط الكاميرا التركيز، والتعريض، وموازنة الأبيض تلقائيًا، ويتحول لون إطار التركيز إلى اللون الأخضر. يتحول لون إطار التركيز إلى اللون الأحمر في حالة عدم تركيزه.

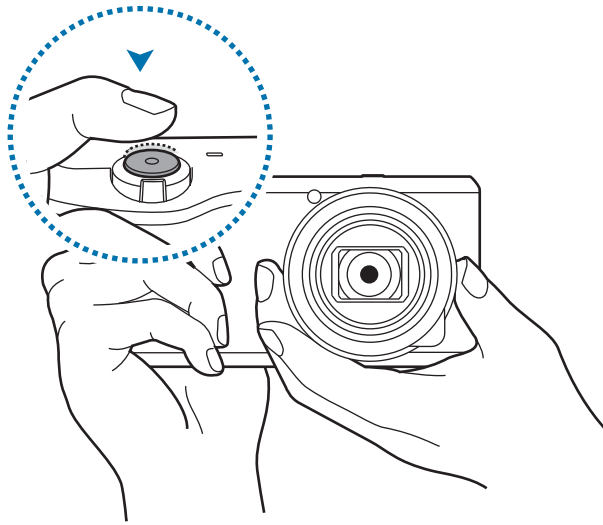

تقليل اهتزاز الكاميرا

اضبط موازن الصور الضوئية (OIS) لتقليل اهتزاز الكاميرا ضوئياً. (ص. ٥٥)



إبقاء الهدف في التركيز

قد يكون التركيز على الهدف صعباً في الظروف التالية:

- عندما يكون التباين بين الهدف والخلفية منخفضاً. على سبيل المثال، يرتدي الهدف ملابس مشابهة في اللون للخلفية.
- الضوء الموجود خلف الهدف ساطع للغاية.
- الهدف براق أو عاكس للضوء.
- يتضمن الهدف نقوش أفقية مثل النقاط العمياء.
- الهدف غير مضبوط في منتصف الإطار.



استخدام قفل التركيز

اضغط نصف ضغطة على زر المصراع للتركيز. عند تركيز الهدف، يمكنك تغيير التركيب. عندما تكون جاهزاً، اضغط على زر المصراع لالتقاط الصور.



عند التقاط صور في ظروف الإضاءة المنخفضة

- قم بتشغيل الفلاش لالتقاط الصور في الظروف منخفضة الإضاءة. (ص. ٨٣)
- اضبط حساسية ISO. (ص. ٧٨)



عندما تتحرك الأهداف بسرعة عالية

استخدم خيار التصوير المستمر لالتقاط صور لأهداف متحركة. (ص. ٦٣)

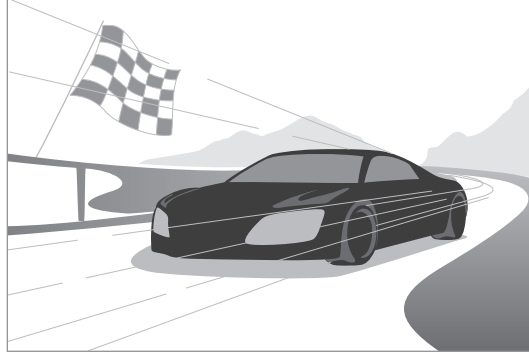

لالتقاط عدة صور بشكل مستمر، استخدم بطاقات ذاكرة ذات سرعات كتابة أعلى (من الفئة 10 micro SDHC أو أعلى).



الكاميرا: أوضاع التصوير

تلقائي

استخدم ذلك لالتقاط الصور مع تحديد أوضاع المنظر تلقائيًا بواسطة الكاميرا. في هذا الوضع، تتعرف الكاميرا على الظروف المحيطة وتضبط تلقائيًا العوامل التي تساهم في التعريض، بما في ذلك سرعة المصراع، وقيمة فتحة العدسة، والقياس، وموازن الأبيض. بينما تتحكم الكاميرا في غالبية الوظائف، فإن بعض خيارات التصوير تكون محدودة. يكون هذا الوضع مفيدًا لالتقاط لقطات سريعة بأقل قدر من الضبط.

اضغط على وضع ← تلقائي.

لعرض رمز لوضع مشهد في الجزء العلوي الأيمن من شاشة المعاينة عندما تضغط نصف ضغطة على زر المصراع، اضغط على > ← ⚙ ← 📷 ← عرض الاكتشاف ← تفعيل.

- يمكن أن تتبع الكاميرا المشاهد المختلفة، حتى نفس الأهداف، وذلك استنادًا إلى العوامل الخارجية، مثل اهتزاز الكاميرا، والإضاءة، والمسافة الفاصلة إلى الهدف.
- إذا لم تتعرف الكاميرا على وضع مشهد معين، فإنها تستخدم الضبط الافتراضي لهذا الوضع.
- حتى إذا اكتشفت وجهًا، فلا تحدد الكاميرا وضع صورة ذاتية حسب وضع الهدف أو مستوى الإضاءة.
- في هذا الوضع، تستهلك الكاميرا المزيد من طاقة البطارية بسبب التغيير المستمر في الضبط عند تحديد الأوضاع المناسبة.



ذكي

استخدم ذلك لالتقاط الصور بواسطة ضبط محدد مسبقًا للمناظر المتعددة.

اقتراح الوضع الذكي

استخدم ذلك لالتقاط الصور بأحد الأوضاع الذكية التي تقترحها الكاميرا تلقائياً.

اضغط على وضع ← ذكي ← اقتراح الوضع الذكي.

اضغط نصف ضغطة على زر المصراع، وحدد وضعاً من القائمة المقترحة، ثم اضغط على زر المصراع لالتقاط صورة. إذا لم تحدد وضعاً من القائمة المقترحة، فإن الكاميرا تلتقط صورة في الوضع التلقائي.

لإعادة تعيين الوضع المحدد، اضغط على .

وجه جميل

استخدم هذا الوضع لالتقاط صور لوجوه مضيئة للحصول على صور أكثر جمالاً.

اضغط على وضع ← ذكي ← وجه جميل.

اضغط على زر المصراع لالتقاط صورة. اضغط على وجه، واضبط التأثيرات. للتبديل بين الصورة الأصلية والصورة المضبوطة، اضغط على قبل و بعد. اضغط على حفظ لحفظ الصورة.

لضبط الكاميرا لكي تضبط المؤثرات تلقائياً، اضغط على  ←  ←  ← تحسين الوجه ← إلغاء التفعيل.

أفضل صورة

استخدم ذلك لالتقاط عدة صور في وقت قصير، ثم اختر أفضل الصور من بينها.

اضغط على وضع ← ذكي ← أفضل صورة.

اضغط على زر المصراع لالتقاط صور عديدة. اضغط مطولاً على الصور المصغرة للصور المحفوظة، ثم اضغط على حفظ.

الإنذار الذاتي

استخدم ذلك لاكتشاف وجهاً في منطقة تمت إعادة تعيينها، ولالتقاط عدة صور تلقائياً. يمكن عندئذٍ تحديد أفضل صورة.

اضغط على وضع ← ذكي ← الإنذار الذاتي.

اسحب الإطار لضبط منطقة الاكتشاف. قم بتأليف اللقطة الخاصة بك مع جعل العدسة في مواجهة. كلما كان الوجه ملائماً بداخل منطقة الاكتشاف، زادت سرعة الكاميرا في إصدار الرنين. استمع إلى الرنات لذي ترشدك بينما تقوم بضبط التركيب. عندما يكون الوجه بالكامل داخل منطقة الاكتشاف، فإن الكاميرا تصدر نغمة تحذيرية ثم تلتقط عدة صور تلقائياً. اضغط مطولاً على الصور المصغرة للصور المحفوظة، ثم اضغط على حفظ.

الالتقاط المستمر

استخدم ذلك لالتقاط سلسلة من الصور لأهداف متحركة.

اضغط على وضع ← ذكي ← الالتقاط المستمر.

أثناء حمل الكاميرا بثبات، اضغط مطولاً على زر المصراع لالتقاط عدة صور بشكل مستمر.



لالتقاط عدة صور بشكل مستمر، استخدم بطاقات ذاكرة ذات سرعات كتابة أعلى (من الفئة 10 micro SDHC أو أعلى).



أفضل وجه

استخدم ذلك لالتقاط لقطات مجمعة عديدة في نفس الوقت وقم بدمجهم لإنشاء أفضل صورة ممكنة.

اضغط على وضع ← ذكي ← أفضل وجه.

اضغط على زر المصراع لالتقاط صور عديدة. للحصول على أفضل لقطة، أمسك الكاميرا في وضع الاستعداد وابق ثابتاً أثناء التقاط الصور. اضغط على الإطار الأصفر على كل وجه، واختر أفضل وجه فردي للهدف. بعد اختيار وجهاً لكل فرد، اضغط على **حفظ** لدمج الصور في صورة واحدة، وحفظها.



مضاهاة الألوان

استخدم ذلك لالتقاط ٣ صور بمثرات لونية مختلفة بشكل مستمر.

اضغط على وضع ← ذكي ← مضاهاة الألوان.

تصوير أطفال

استخدم ذلك لعرض صوت مرح لجذب انتباه الأطفال عند التصوير.

اضغط على وضع ← ذكي ← تصوير أطفال.

اضغط نصف ضغطة على زر المصراع. تصدر الكاميرا صوت التنبيه. اضغط على زر المصراع لالتقاط ٥ صور متتالية.

لتغيير صوت الانتباه، اضغط على .

أفقي

استخدم ذلك لالتقاط صور للسماء الزرقاء والمناظر الطبيعية بألوان أكثر ثراءً.

اضغط على وضع ← ذكي ← أفقي.



الفجر

استخدم ذلك لالتقاط صور للسماء في الفجر بألوان رقيقة.

اضغط على وضع ← ذكي ← الفجر.

ثلج

استخدم ذلك لالتقاط صور أكثر بريقاً لمناظر الثلوج.

اضغط على وضع ← ذكي ← ثلج.

ماكرو

استخدم ذلك لالتقاط صور لأهداف قريبة للغاية.

اضغط على وضع ← ذكي ← ماكرو.



أمسك الكاميرا بثبات لمنع التقاط صور ضبابية.



طعام

استخدم ذلك لالتقاط صور للطعام بدرجات ألوان إضافية.

اضغط على وضع ← ذكي ← طعام.

حفل/في الداخل

استخدم ذلك لالتقاط صور داخلية واضحة.

اضغط على وضع ← ذكي ← حفل/في الداخل.

تجميد الحركة

استخدم ذلك لالتقاط صور لأهداف متحركة بسرعة عالية.
اضغط على وضع ← ذكي ← تجميد الحركة.



يُوصى باستخدامه في ضوء النهار البراق.



درجة ضوء قوية

استخدم ذلك لالتقاط صور بدون فقدان التفاصيل في المناطق البراقة والمظلمة. تلتقط الكاميرا تلقائيًا عدة صور بقيم تعريض عديدة، ثم تدمجها في صورة واحدة. الصورة الملتقطة في قيمة التعريض الأصلية يتم حفظها أيضًا.
اضغط على وضع ← ذكي ← درجة ضوء قوية.
أثناء حمل الكاميرا بثبات، اضغط على زر المصراع لالتقاط عدة صور.
لضبط الجهاز لحفظ النتائج النهائية فقط، اضغط على > ← ⚙ ← 📷 ← حفظ باسم ← درجة لون قوية فقط.



بمؤثر



بدون مؤثر



- قد تتأثر هذه الميزة بسبب اهتزاز الكاميرا، أو الإضاءة، أو تحرك الهدف، وبيئة التصوير.
- يتم تعطيل الفلاش في هذه الميزة.
- عند التقاط صور لأهداف متحركة، قد تظهر صورة تلوية.
- يُوصى باستخدام الحامل الثلاثي.

بانوراما

استخدم ذلك لالتقاط صور بانورامية عريضة.

اضغط على وضع ← ذكي ← بانوراما.

اضغط على زر المصراع لالتقاط صورة، ثم حرك الكاميرا في اتجاه واحد. عندما يقوم الإطار الأزرق بالمحاذاة مع شاشة المعاينة، تلتقط الكاميرا تلقائيًا لقطة أخرى بتسلسل بانورامي. لإيقاف التصوير، اضغط على . يتم دمج الصور تلقائيًا في صورة بانورامية واحدة.





- تجنب ما يلي للحصول على صور عالية الجودة:
 - تحريك الكاميرا بسرعة عالية أو ببطء شديد.
 - حرك الكاميرا قليلاً لالتقاط الصورة التالية.
 - تحريك الكاميرا بسرعات غير طبيعية.
 - هز الكاميرا.
 - تغيير اتجاه الكاميرا أثناء التقاط صورة.
 - التقاط صور في ظروف الإضاءة المنخفضة.
 - التقاط صور لأهداف متحركة.
 - التقاط صور في حالة تغير سطوع أو لون الضوء.
 - التقاط صور لهدف في مقدمة خلفيات غير محددة، مثل السماوات الفارغة، أو الجدران الخالية.
- الصور الملتقطة يتم حفظها تلقائياً، ويتوقف التصوير في ظل الظروف التالية:
 - تغير المسافة الفاصلة عن الهدف أثناء التصوير.
 - تحريك الكاميرا بسرعة عالية.
 - عدم تحريك الكاميرا.
- قد تتوقف الكاميرا عن التقاط الصور بسبب التركيب أو الحركة داخل المنظر.
- قد لا تلتقط الكاميرا آخر مشهد بالكامل في حالة التوقف عن تحريك الكاميرا في الوضع الصحيح الذي تريد إنهاء المنظر عنده. لالتقاط المنظر بالكامل، حرّك الكاميرا قليلاً خلف الوضع الذي تريد إن ينتهي عنده المنظر.

شلال

استخدم ذلك لالتقاط صور لمساقط المياه.

اضغط على وضع ← ذكي ← شلال.

قد تظهر الصورة ضبابية بسبب السرعة البطيئة للمصراع عند التقاط الكاميرا للصور. تأكد من استخدام حامل ثلاثي القوائم.



الصور المتحركة

استخدم ذلك لإنشاء صورة حيث تتحرك أهداف محددة بواسطة تجميد أو تحريك أهداف متحركة تلقائيًا يتم اكتشافها بواسطة الكاميرا.

اضغط على وضع ← ذكي ← الصور المتحركة.

اضغط على زر المصراع لالتقاط صورة. اضغط على تحريك أو تجميد، ثم قم بحك الشاشة لتحريك أو لتجميد الأشياء المتحركة المكتشفة. اضغط على تشذيب لضبط نطاق التشذيب، أو الاتجاه لتغيير اتجاه التحريك. ثم اضغط على حفظ لحفظ الصورة.

دراما

استخدم ذلك لالتقاط سلسلة من الصور ودمجها لإنشاء صورة تعرض لقطات من الفيلم.

اضغط على وضع ← ذكي ← دراما.

أثناء حمل الكاميرا بثبات، اضغط على زر المصراع لالتقاط عدة صور بشكل مستمر. حدد صور لحفظها، ثم اضغط على حفظ.



للحصول على أفضل لقطة، راجع هذه التلميحات. لا تلتقط الكاميرا الصور بطريقة صحيحة في ظروف التصوير الأخرى.



- أمسك الكاميرا في وضع الاستعداد وابق ثابتًا أثناء التقاط الصور.
- التقط صور لهدف يتحرك في اتجاه واحد.
- التقط صور بخلفيات خالية من الأهداف المتحركة.
- تجنب التقاط صور لهدف وخلفية ذات ألوان متشابهة.
- تجنب التقاط صور للأشياء القريبة جدًا أو البعيدة جدًا على أن تقع داخل الشاشة أو الأشياء الطويلة جدًا مثل الحافلة أو القطار.

الممحاة

استخدم ذلك لمحو حركات الأهداف المتحركة في الخلفية.

اضغط على وضع ← ذكي ← الممحاة.

اضغط على زر المصراع لالتقاط سلسلة من الصور. تقوم الكاميرا بمحو آثار الحركة من هدف متحرك. لاستعادة الصورة الأصلية، اضغط على عرض الأهداف المتحركة، ثم اضغط على المنطقة المميزة. اضغط على حفظ لحفظ الصورة.

- أمسك الكاميرا في وضع الاستعداد وابق ثابتاً أثناء التقاط الصور.
- عند التقاط صور لهدف وكانت الخلفية ذات ألوان مختلفة، فقد لا تتعرف الكاميرا على جميع الحركات.
- عند التقاط الصور لهدف يتحرك قليلاً جداً أو يتحرك كثيراً، فقد لا تتعرف الكاميرا على جميع الحركات.
- في حالة وجود عدة أهداف تتحرك في الخلفية، فقد لا تتعرف الكاميرا على جميع الحركات.



الصوت والالتقاط

استخدم ذلك لالتقاط صورة مع الصوت.

اضغط على وضع ← ذكي ← الصوت والالتقاط.

تسجل الكاميرا ٩ ثوان للصوت بعد التقاط صورة.

لضبط الكاميرا لتسجيل صوت قبل أو بعد التقاط صورة، اضغط على .

الفاصل الزمني

استخدم ذلك لضبط الفاصل الزمني وعدد الصور المراد التقاطها تلقائياً لفترة زمنية ممتدة.

اضغط على وضع ← ذكي ← الفاصل الزمني.

اضبط الفاصل الزمني وعدد اللقطات، واضغط على تعيين، ثم اضغط على زر المصراع أو اضغط على ابدأ.

لحفظ طاقة البطارية، يضيء الجهاز ويلتقط الصور بين الفواصل الزمنية فقط.



رسم بياني

استخدم ذلك لالتقاط صور لأشكال مظلمة على خلفية مضيئة.

اضغط على وضع ← ذكي ← رسم بياني.



لتعظيم تأثير السيلويت، التقط الصور في موقع مضيء.



الغروب

استخدم ذلك لالتقاط صور لغروب الشمس.

اضغط على وضع ← ذكي ← الغروب.

ليلي

استخدم ذلك لالتقاط الصور في ظروف الإضاءة الضعيفة، بدون استخدام الفلاش.

اضغط على وضع ← ذكي ← ليلي.

بينما تحمل الكاميرا بثبات، اضغط على زر المصراع لالتقاط ٣ صور. يتم دمج الصور تلقائيًا في صورة واحدة.



قد تظهر الصورة ضبابية بسبب السرعة البطيئة للمصراع عند التقاط الكاميرا للصور. تأكد من استخدام حامل ثلاثي القوائم.



العب نارية

استخدم ذلك لالتقاط صور للألعاب النارية.
اضغط على وضع ← ذكي ← العب نارية.



قد تظهر الصورة ضبابية بسبب السرعة البطيئة للمصراع عند التقاط الكاميرا للصور. تأكد من استخدام حامل ثلاثي القوائم.



أثار الضوء

استخدم ذلك لالتقاط صورة لنهاية الضوء في ظروف الإضاءة الضعيفة.
اضغط على وضع ← ذكي ← أثار الضوء.



قد تظهر الصورة ضبابية بسبب السرعة البطيئة للمصراع عند التقاط الكاميرا للصور. تأكد من استخدام حامل ثلاثي القوائم.



خبير

استخدم ذلك لالتقاط صور ولقطات فيديو بواسطة الضبط اليدوي لخيارات التصوير العديدة، بما في ذلك سرعة المصراع، وقيمة فتحة العدسة، وقيمة التعريض، وحساسية ISO.

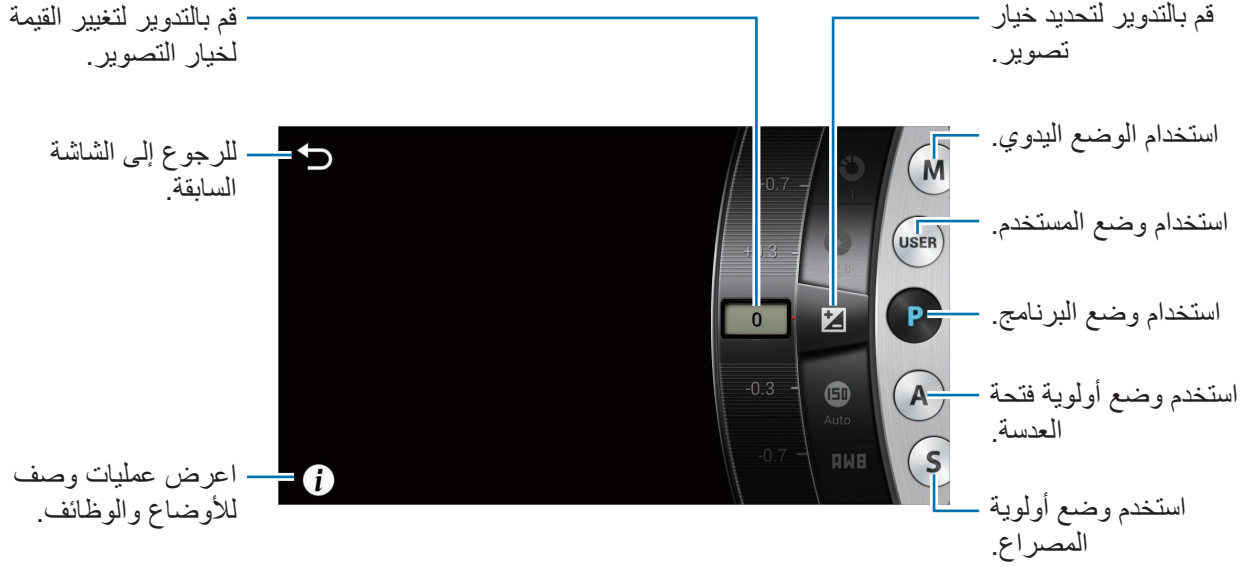

ضبط خيارات التصوير الرئيسية

اضغط على أحد خيارات التصوير الرئيسية المعروضة في الجزء العلوي من الشاشة، ثم اسحب لليسار أو لليمين حتى تظهر القيمة المطلوبة. لتأكيد الضبط، اضغط على منطقة فارغة على الشاشة أو اضغط نصف ضغطه على زر المصراع.

وضع البرامج

في هذا الوضع، تضبط الكاميرا تلقائيًا سرعة المصراع وقيمة فتحة العدسة بحيث يمكن الوصول إلى قيمة تعريض مثالية. هذا الوضع مفيد عند ترغب في التقاط صور للتعريض الثابت مع القدرة على ضبط إعدادات أخرى.

اضغط على وضع ← خبير ← P، واضبط خيارات التصوير المطلوبة.

وضع أولوية فتحة العدسة

في هذا الوضع، تقوم الكاميرا تلقائيًا بحساب سرعة المصراع حسب قيمة فتحة العدسة التي تختارها. يمكنك ضبط عمق المجال (DOF) بواسطة تغيير قيمة فتحة العدسة. يعتبر هذا الوضع مفيدًا في التقاط الصور الشخصية ولقطات المناظر الطبيعية.

اضغط على وضع ← خبير ← A، واضبط خيارات التصوير المطلوبة.



العمق الصغير للمجال



العمق الكبير للمجال

في ضبط الإضاءة المنخفضة، قد تحتاج إلى زيادة حساسية ISO لمنع الصور الضبابية.



وضع أولوية المصراع

في هذا الوضع، تقوم الكاميرا تلقائيًا بضبط قيمة فتحة العدسة حسب سرعة المصراع التي تختارها. يعتبر هذا الوضع مفيدًا لالتقاط الصور الخاصة بأهداف متحركة أو لإنشاء تأثيرات المتتبع في الصور.

اضغط على **وضع** ← **خبير** ← **S**، واضبط خيارات التصوير المطلوبة.



السرعة العالية للمصراع



السرعة البطيئة للمصراع

لتعويض المقدار المنخفض من الضوء المسموح به بواسطة سرعات المصراع المنخفضة، اضبط فتحة العدسة واطركها في ضوء وافر. إذا ظلت الصور معتمدة للغاية، فقم بزيادة حساسية ISO.



الوضع اليدوي

يتيح لك هذا الوضع إمكانية ضبط سرعة المصراع وقيمة فتحة العدسة يدويًا. في هذا الوضع، يمكنك التحكم بالكامل في تعريض الصور. يفيد هذا الوضع في بيئات التصوير المتحكم بها، مثل ستوديو، أو إذا كان من الضروري ضبط إعدادات الكاميرا. يُوصى بهذا الوضع أيضًا لتصوير المشاهد الليلية أو الألعاب النارية.



اضغط على **وضع** ← **خبير** ← **M**، واضبط خيارات التصوير المطلوبة.

- في حالة قيامك بضبط قيمة ISO عالية، أو فتح المصراع لفترة زمنية طويلة، فإن تشويش الصور قد يزيد.
- استخدم حامل ثلاثي وتحرير المصراع لمنع اهتزاز الكاميرا.
- كلما تفتح المصراع لفترة زمنية طويلة، كلما زادت فترة حفظ صورة. لا تقم بإيقاف تشغيل الكاميرا بينما تحفظ الكاميرا الصور.



وضع المستخدم

استخدم ذلك لإنشاء وحفظ وضع التصوير الخاص بك بواسطة ضبط الإعدادات.

اضغط على وضع ← خبير ← **M / S / A / P**، واضبط خيارات التصوير المطلوبة. ثم اضغط على  ←  ← **حفظ كوضع المستخدم** لحفظ الضبط الحالي.

للوصول إلى وضع المستخدم، اضغط على وضع ← خبير ← **USER**.

وضعي



استخدم ذلك لتسجيل أوضاع التصوير المفضلة وحددها بشكل ملائم. يمكنك تسجيل ما يصل إلى ١٠ أوضاع.

اضغط على وضع ← **وضعي** ← تعديل، ثم حدد أوضاع التصوير المفضلة. بعد إكمال الاختيار، اضغط على تم لحفظه.

الكاميرا: خيارات التصوير والضبط

تخصيص خيارات التصوير

تتوفر خيارات تصوير عديدة في الكاميرا. من خلال هذه الخيارات، يمكنك التقاط مزيد من الصور ولقطات الفيديو المخصصة.

اضغط على  للوصول إلى خيارات التصوير. استنادًا إلى الوضع المحدد، يمكنك الضغط على  ← . حدد خيارًا، ثم قم بحفظه.

- الخيارات المتاحة والضبط الافتراضي قد يختلف حسب وضع التصوير وظروف التصوير.
- حسب الخيار المحدد، فإن بعض الضبط قد لا يتوفر.



EV (السطوع)

تقوم الكاميرا بالتعيين التلقائي للتعريض بواسطة قياس مستويات الضوء من تركيب الصورة ووضع الهدف. في حالة ما إذا كان التعريض المعين بواسطة الكاميرا أعلى أو أقل من المتوقع، فيمكنك ضبط قيمة التعريض يدويًا.

اضغط على وضع ← خبير ← P، أو A، أو S، أو M للوصول إلى أحد أوضاع الخبير.

في وضع الخبير، اضغط على  ←  ← (السطوع) EV، وحدد خيارًا.



أفتح (+)



محايد (٠)



أغلق (-)

- إذا تعذر تحديد قيمة التعريض المناسبة، فاستخدم الخيار **AE BKT** لالتقاط صور عديدة بقيم تعريض مختلفة.
- التقاط الصور بقيم تعريض أعلى قد يؤدي إلى صور ضبابية، وذلك بسبب سرعة المصراع الأقل.



(الحساسية) ISO

تمثل قيمة حساسية ISO حساسية الكاميرا للضوء.

كلما زاد مستوى حساسية ISO، زادت حساسية الكاميرا للضوء. وعلى التوالي، بواسطة تحديد حساسية ISO أعلى، يمكنك التقاط صور في أماكن معتمة أو داكنة بسرعات مصراع أعلى. في حين، قد يؤدي ذلك إلى زيادة التشويش الإلكتروني وينتج عنه صورة محببة.

اضغط على وضع ← خبير ← P، أو A، أو S، أو M للوصول إلى أحد أوضاع الخبير.

في وضع الخبير، اضغط على  ←  ← (الحساسية) ISO، وحدد خيارًا.

أمثلة



ISO 400



ISO 100



ISO 3200



ISO 800

قم بزيادة قيمة ISO في الأماكن التي يتم فيها حظر استخدام الفلاش. يمكنك التقاط صورة واضحة بواسطة ضبط قيمة ISO عالية بدون الحاجة إلى توفير من الضوء.



(مصدر الضوء) WB

يمثل موازنة الأبيض مصدر الضوء الذي يؤثر على لون الصورة.

يعتمد لون الصورة على نوع وجودة مصدر الضوء. إذا أردت أن يكون لون الصورة حقيقيًا، فحدد حالة إضاءة مناسبة لمعايرة توازن اللون الأبيض مثل **تلقائي**، **ضوء النهار**، **غائم**، **تنجستن**، أو اضبط درجة حرارة اللون يدويًا. يمكنك أيضًا ضبط اللون لمصادر الضوء المعينة مسبقًا بحيث تطابق ألوان الصورة المشهد الحقيقي في ظل ظروف إضاءة مختلطة.

اضغط على **وضع** ← **خبير** ← **P**، أو **A**، أو **S**، أو **M** للوصول إلى أحد أوضاع الخبير.

في وضع الخبير، اضغط على  ←  ← **(مصدر الضوء) WB**، وحدد خيارًا.

- **تلقائي**: استخدم الضبط التلقائي حسب ظروف الإضاءة.
- **ضوء النهار**: استخدم ذلك للأيام المشمسة. ينتج عن هذا الخيار صور بألوان أقرب إلى الألوان الطبيعية للمشهد.
- **غائم**: استخدم ذلك للأيام الضبابية أو في الظلال. الصور الملتقطة في الأيام الضبابية تميل إلى أن تكون مائلة إلى الزرقة مقارنة بالأيام المشمسة. يعكس هذا الخيار هذا المؤثر.
- **فلوريسنت H**: استخدم ذلك عند التصوير أسفل مصباح فلوريسنت نهارى، وخصوصًا لضوء الفلوريسنت الأبيض.
- **فلوريسنت L**: استخدم ذلك عند التصوير أسفل مصباح فلوريسنت نهارى، وخصوصًا لضوء الفلوريسنت الأبيض بتدرج الأبيض شديد البياض.
- **تنجستن**: استخدم ذلك تحت المبات المتوهجة أو مصابيح الهالوجين. تميل لمبات التنجستين المتوهجة إلى تدرج لوني محمر. يعكس هذا الخيار هذا المؤثر.
- **مخصص**: استخدم ذلك لضبط توازن الأبيض المخصص. يمكنك الضبط اليدوي لتوازن اللون الأبيض بالضغط على ، ثم تصوير مجموعة من الأوراق البيضاء. املا دائرة قياس النقاط بالورق واضبط توازن اللون الأبيض.
- **درجة حرارة اللون**: استخدم ذلك للضبط اليدوي لدرجة حرارة لون مصدر الضوء. درجة حرارة اللون هي قياس بالدرجات الكلفينية التي تشير إلى نوع محدد من مصادر الضوء. يمكنك الحصول على صورة أكثر دفئًا بقيمة أعلى، وصورة أكثر برودة بقيمة أدنى. اضغط على ، ثم اسحب المؤشر أو اضغط على  أو  لضبط القيمة.

قم بتخصيص خيارات موازنة الأبيض المعينة مسبقاً

يمكنك أيضاً تخصيص خيارات موازنة الأبيض المعينة مسبقاً.

اضغط على  بجانب خيار موازنة الأبيض. اضغط على الأسهم أو اضغط على منطقة في الشاشة لضبط القيمة في الإحداثيات.

- G: أخضر
- B: أزرق
- A: كهربائي
- M: أرجواني

أمثلة



ضوء النهار



WB تلقائي



تنجستين



فلوريسنت

القياس

تشير أوضاع القياس إلى الأساليب التي تقيس بها الكاميرا كمية الضوء. تقيس الكاميرا مقدار الضوء في المشهد، وفي كثير من أوضاعه، تستخدم القياس لضبط إعدادات عديدة. على سبيل المثال، إذا كان الهدف يبدو أغمق من اللون الفعلي، فإن الكاميرا تلتقط صورة معرضة بشكل زائد عن الحد. إذا كان الهدف يبدو أغمق من اللون الفعلي، فإن الكاميرا تلتقط صورة غير معرضة بشكل زائد عن الحد.

اضغط على **وضع** ← **خبير** ← **P**، أو **A**، أو **S**، أو **M** للوصول إلى أحد أوضاع الخبير.



في وضع الخبير، اضغط على  ←  ← **القياس**، ثم حدد خيارًا.

- **متعدد:** تقوم الكاميرا بحساب مقدار الضوء في مناطق عديدة. عندما يكون الضوء كافيًا أو غير كافيًا، تضبط الكاميرا التعريض بواسطة جعل السطوع الإجمالي في مستوى متوسط في المشهد. يناسب هذا الوضع الصور العامة.
- **نقطة:** تقوم الكاميرا بحساب مقدار الضوء في المركز. عندما تلتقط صورة في ظروف توجد فيها إضاءة قوية في خلفية الهدف، فإن الكاميرا تضبط التعريض لتصوير هدف بطريقة صحيحة.
- **تركيز على المنتصف:** تقوم الكاميرا بحساب منطقة حدودية مقارنة بما تفعله الكاميرا في وضع الضوء المركز. تقوم بتجميع مقدار الضوء في الجزء الأوسط من اللقطة (٦٠ - ٨٠٪) وكذا مقدار الضوء في بقية اللقطة (٢٠ - ٤٠٪).

وضع القيادة

استخدم هذا الخيار لضبط أسلوب التصوير. يوصى بالصور المتتابعة لتصوير الحركة السريعة للأهداف سريعة الحركة، مثل سيارات السباق.

اضغط على **وضع** ← **خبير** ← **P**، أو **A**، أو **S**، أو **M** للوصول إلى أحد أوضاع الخبير.

في وضع الخبير، اضغط على  ←  ← **وضع القيادة**، وحدد خيارًا.

- **لقطة فردية:** استخدم ذلك لالتقاط صورة واحدة.
- **الالتقاط المستمر:** استخدم ذلك لالتقاط سلسلة من الصور لأهداف متحركة.
- **AE BKT:** استخدم خيار وضع أقواس التعريض التلقائي لالتقاط ٣ صور متتابعة بقيم تعريض مختلفة (واحدة أفتح قليلاً، والأصلية، وواحدة أغمق قليلاً). استخدم حامل ثلاثي لمنع الصور الضبابية. يمكنك ضبط نطاق الفاصل الزمني في ضبط قوس AE. (ص. ٨٥)





- قد يستغرق حفظ الصور وقتًا أطول حسب سعة بطاقة الذاكرة ومستوى الأداء عند التقاط صور متتابعة.
- يُوصى باستخدام حامل ثلاثي عند التقاط صور متتابعة.





حفظ كوضع المستخدم

استخدم ذلك لحفظ الضبط الحالي كوضع التصوير الخاص بك.
اضغط على وضع ← خبير ← P، أو A، أو S، أو M للوصول إلى أحد أوضاع الخبير.
في وضع الخبير، اضغط على  ←  ← حفظ كوضع المستخدم.





حجم الصورة

بينما تقوم بزيادة الدقة، فإن صورتك ستتضمن مزيداً من نقاط البكسل، لذا يمكن طباعتها على ورق أكبر حجماً أو عرضها على شاشة أكبر حجماً. عندما تستخدم دقة عالية، فإن حجم الملف يزيد أيضاً. حدد دقة منخفضة للصور التي سيتم عرضها في إطار الصورة الرقمية أو تحميلها إلى الويب.
اضغط على  (أو  ← ) ←  ← حجم الصورة، وحدد خياراً.



الجودة

استخدم هذا الخيار لتحديد جودة أعلى للصور للتمتع بصور أفضل. يؤدي تحديد جودة أعلى للصور إلى زيادة حجم الملف أيضاً.
اضغط على وضع ← خبير ← P، أو A، أو S، أو M للوصول إلى أحد أوضاع الخبير.
في وضع الخبير، اضغط على  ←  ← الجودة، وحدد خياراً.

ضبط الصورة

استخدم هذا الخيار لضبط اللون، أو الإشباع، أو الحدة، أو تباين الصور.
اضغط على وضع ← خبير ← P، أو A، أو S، أو M للوصول إلى أحد أوضاع الخبير.
في وضع الخبير، اضغط على  ←  ← ضبط الصورة، واسحب المؤشر أو اضغط على  أو  لكل قيمة.

تباين تلقائي

استخدم هذا الخيار لتحسين التباين تلقائياً في الصور التي تضم أهداف مضيئة ذات إضاءة خلفية أو تباين أعلى بين الأهداف والخلفيات.
اضغط على وضع ← خبير ← P، أو A، أو S، أو M للوصول إلى أحد أوضاع الخبير.
في وضع الخبير، اضغط على  ←  ← تباين تلقائي، وحدد خياراً.

فلاش

لالتقاط صورة حقيقية لأحد الأهداف، ينبغي أن يكون مقدار الضوء ثابتًا. عندما يختلف مصدر الضوء، يمكنك استخدام فلاش وتوفير مصدر ثابت من الضوء.





اضغط على زر إطلاق الفلاش لفتح الفلاش. اضغط على  (أو  ← ) ←  ← فلاش، وحدد خيارًا.

- **إلغاء التفعيل:** استخدم ذلك لإيقاف تشغيل الفلاش.
- **تلقائي:** استخدم ذلك لاستخدام الفلاش تلقائيًا. يومض الفلاش عندما يكون الهدف أو الخلفية معتمّة.
- **عين حمراء:** استخدم ذلك لمنع التوهج الأحمر في أعين الهدف.
- **ملء:** استخدم ذلك لاستخدام الفلاش دومًا.
- **مزامنة بطيئة:** استخدم ذلك للحفاظ على تفاصيل الخلفية.
- **تصحيح العين الحمراء:** استخدم ذلك لتصحيح توهج أحمر في أعين الهدف.
- يوجد فاصل زمني بين مرتي التصوير المتتبعين للفلاش. لا تقم بإزالته حتى ينطلق الفلاش مرة أخرى.
- في حالة انعكاس الضوء الصادر من الفلاش، أو في حالة تطاير قدر ملحوظ من التراب في الهواء، فقد تظهر بقع صغيرة في الصورة.





المؤقت

استخدم هذا الخيار للقطات التي يتم تأخيرها زمنيًا.



اضغط على  (أو  ← ) ←  ← المؤقت، وحدد خيارًا.

اضغط على زر المصراع لبدء تشغيل المؤقت. تلتقط الكاميرا الصور بعد مرور فترة زمنية محددة. اضغط على زر المصراع لإلغاء المؤقت.

تركيز

- استخدم هذا الخيار لتحديد وضع تركيز مناسب للهدف.
- اضغط على وضع ← **خبير** ← **P**، أو **A**، أو **S**، أو **M** للوصول إلى أحد أوضاع الخبير.
- في وضع الخبير، اضغط على  ←  ← تركيز، وحدد خيارًا.
- **ضبط البؤرة:** استخدم ذلك لالتقاط صورة لهدف ثابت. عندما تضغط نصف ضغطة على زر المصراع، يقوم التركيز بإصلاح منطقة التركيز. تتحول المنطقة إلى اللون الأخضر عندما يتحقق التركيز.
- **ماكرو:** استخدم ذلك لالتقاط صور لأهداف مقربة جدًا.

منطقة البؤرة

- استخدم هذا الخيار لتغيير أوضاع منطقة التركيز.
- وعمومًا، تركز الكاميرات على أقرب هدف. عندما يكون هناك كثير من الأهداف، يمكن التركيز على أهداف غير مطلوبة. لمنع التركيز على الأهداف غير المطلوبة، قم بتغيير منطقة التركيز بحيث يكون الهدف المطلوب موجودًا داخل التركيز. يمكنك الحصول على صورة أكثر وضوحًا وأكثر حدة بواسطة تحديد منطقة تركيز مناسبة.
- اضغط على وضع ← **خبير** ← **P**، أو **A**، أو **S**، أو **M** للوصول إلى أحد أوضاع الخبير.
- في وضع الخبير، اضغط على  ←  ← **منطقة البؤرة**، وحدد خيارًا.
- **على المنتصف AF:** استخدم ذلك للتركيز على منتصف الإطار.
- **متعدد AF:** استخدم ذلك للتركيز على مناطق عديدة. يتم تقسيم الصورة إلى منطقتين أو أكثر، وتحصل الكاميرا على نقاط التركيز لكل منطقة وتعرض مستطيل أخضر في الأماكن التي يتم فيها ضبط التركيز بطريقة صحيحة. يوصى بذلك لصور المشاهد.

One touch shot

- استخدم ذلك لالتقاط صورة بلمسة من إصبعك.
- اضغط على  (أو  ←  ←  ← **One touch shot**، وحدد خيارًا.
- بينما تضغط على الهدف، تركز الكاميرا على الهدف وتلتقط صورة تلقائيًا.

اكتشاف الوجه

استخدم ذلك الخيار لتحديد وضع تتبع الوجه.

اضغط على وضع ← خبير ← P، أو A، أو S، أو M للوصول إلى أحد أوضاع الخبير.

في وضع الخبير، اضغط على  ←  ← اكتشاف الوجه، وحدد خيارًا.



- إيقاف: استخدم ذلك لإيقاف تشغيل هذا الخيار.
- عادي: استخدم ذلك لقياس التعريض على وجه بشري.
- نقطة ابتسامة: استخدم ذلك للتعرف على وللمساعدة في التقاط صور للأوجه المبتسمة للأشخاص. (ص. ٥٦)
- رمشة العين: استخدم ذلك لاكتشاف العيون المغلقة والتقاط صور إضافية تلقائيًا. (ص. ٥٦)
- عند اكتشاف أحد الأوجه، تتبع الكاميرا الوجه تلقائيًا. 
- قد لا تكون هذه الميزة فعالة في الظروف التالية:

- الهدف بعيد جدًا عن الكاميرا.
- الإضاءة براقعة للغاية أو مظلمة للغاية.
- الهدف لا يواجه الكاميرا.
- الهدف يرتدي نظارات أو قناع.
- تتغير تعبيرات وجه الهدف بشكل سريع.
- الهدف ذو إضاءة خلفية، أو ظروف الإضاءة غير ثابتة.

تعيين مضاهاة شدة الإضاءة

استخدم ذلك الخيار لضبط نطاق الفاصل الزمني للتعريض للصور ذات الأقواس.

اضغط على وضع ← خبير ← P، أو A، أو S، أو M للوصول إلى أحد أوضاع الخبير.

في وضع الخبير، اضغط على  ←  ← تعيين مضاهاة شدة الإضاءة، وحدد خيارًا.

(مقاوم للاهتزاز) OIS

استخدم الخيار "مثبت الصور الضوئية" (OIS) لتقليل أو إزالة الضبابية نتيجة اهتزاز الكاميرا.

اضغط على وضع ← خبير ← P، أو A، أو S، أو M للوصول إلى أحد أوضاع الخبير.

في وضع الخبير، اضغط على  ←  (مقاوم للاهتزاز) OIS، وحدد خيارًا.



- قد لا تكون هذه الميزة تعمل بطريقة صحيحة في الظروف التالية:
 - عند تحريك الكاميرا لمتابعة أحد الأهداف المتحركة.
 - في حالة اهتزاز الكاميرا بشدة.
 - عندما تكون سرعة المصراع منخفضة (على سبيل المثال عند التقاط صور في الظروف منخفضة الإضاءة).
 - إذا كانت طاقة البطارية منخفضة.
 - عند التقاط صور مقربة.
- يؤدي استخدام هذه الميزة بواسطة حامل ثلاثي إلى جعل الصور ضبابية وذلك بسبب الاهتزاز الحادث من مستشعر OIS. قم بإلغاء تنشيط هذه الميزة عند استخدام حامل ثلاثي.
- قد تبدو الشاشة ضبابية في حالة تعرض الكاميرا للاصطدام أو للسقوط. عند حدوث ذلك، أعد تشغيل الجهاز.

خيارات تسجيل الفيديو

اضغط على  (أو  ← )، وقم بتهيئة الضبط لتسجيل الفيديو.

- **حجم الفيلم:** حدد دقة للقطات الفيديو. استخدم مستوى دقة أعلى للتمتع بجودة أعلى. تحتل لقطات الفيديو ذات الدقة الأعلى المزيد من مساحة الذاكرة.
- **حركة متعددة:** اضبط سرعة إعادة عرض لقطات الفيديو.



- إذا حددت خيارًا آخر غير **x1**، فلن يتم تسجيل الصوت.
- **الصوت:** استخدم ذلك لتقليل ضجيج التكبير أو كتم الأصوات عند التقاط لقطات الفيديو.
- **إلغاء صوت الرياح:** قم بإزالة بعض الضجيج المحيط بالإضافة إلى ضجيج الرياح.

خيارات المشاركة

قم بمشاركة الصور كما هو ملتقطة بواسطة ضبط خيارات المشاركة. اضغط على  (أو  ) ← حدد خيارًا.

• **مشاركة اللقطة:** ارسل صورة مباشرة إلى جهاز آخر عبر Wi-Fi Direct.

لا يمكنك استخدام هذه الميزة عند تنشيط ضبط التوقيع.



• **مشاركة صورة الصديق:** اضبط الكاميرا للتعرف على وجه الشخص الذي قمت بوضع علامة عليه في الصورة وارسلها إلى هذا الشخص.





• **مشاركة صور ChatON:** ارسل صورة مباشرة إلى جهاز آخر عبر ChatON.

لا يمكنك استخدام هذه الميزة عند تنشيط ضبط التوقيع.



• **مستكشف العرض عن بعد:** اضبط جهاز محمول للتحكم في الكاميرا عن بُعد.

ضبط الكاميرا

اضغط على  (أو  ) ← )، وقم بتهيئة الضبط للكاميرا.

• **وضع البدء:** حدد وضع الكاميرا الافتراضي الذي يقوم بالتنشيط عند تشغيل الجهاز.

• **التوقيع:** استخدم ذلك لإضافة توقيع إلى الصورة.

لا يمكنك استخدام هذه الميزة عندما يكون ضبط طباعة التاريخ/الوقت نشطًا.



• **علامة GPS:** قم بربط علامة موقع GPS بالصورة. قم بتنشيط هذه الميزة عند النقاط الصور لإنشاء ألبومات في ألبوم الحكايات.

• **لتحسين إشارات GPS،** تجنب التصوير في الأماكن التي تعاق فيها الإشارة، كما هو الحال بين المباني أو في المناطق المنخفضة، أو في ظروف الطقس السيئة.



• قد يظهر موقعك في الصور عندما تقوم بتحميلها على الويب. لكي تتجنب ذلك، قم بإلغاء تنشيط ضبط رمز GPS.

- **طباعة التاريخ/الوقت:** استخدم ذلك لختم الوقت والتاريخ على الصور.



لا يمكنك استخدام هذه الميزة عند تنشيط ضبط التوقيع.

- **التحكم الصوتي:** قم بتنشيط أو إلغاء تنشيط التعرف على الصوت لالتقاط صور.
- **خطوط الإرشاد:** يعرض دليلاً لكي يساعدك على تأليف مشهد.
- **الشرح:** يعرض عمليات وصف الوضع.
- **التخزين:** حدد موقع الذاكرة للتخزين.
- **اسم الملف السياقي:** اضبط الكاميرا لإضافة علامات سياقية مثل معلومات الموقع إلى أسماء الملفات.



لكي تستخدم اسم الملف السياقي، يجب عليك تنشيط ضبط علامة GPS.

- **السطوع التلقائي:** اضبط الكاميرا لكي تضبط سطوع الشاشة تلقائياً.
- **إعادة عرض:** تعرض بشكل مختصر للصور أو لقطات الفيديو الملتقطة.
- **إيقاف الشاشة تلقائياً:** اضبط طول الفترة الزمنية التي ينتظرها الجهاز قبل أن يقوم بإيقاف تشغيل الإضاءة الخلفية للشاشة.
- **بيب:** قم بتنشيط أو إلغاء تنشيط أصوات الرنين.
- **مستوى صوت الكاميرا:** اضبط صوت الكاميرا مثل أصوات الرنة أو المصراع.
- **مصباح AF:** استخدم ذلك لتنشيط الضوء المساعد على التركيز التلقائي في ظروف الإضاءة الضعيفة.
- **إرجاع:** قم بإعادة تعيين ضبط الكاميرا.

الوسائط

الاستوديو

استخدم هذا التطبيق لعرض الصور ولقطات الفيديو.

اضغط على الاستوديو على شاشة التطبيقات.



- لا يتم دعم بعض تنسيقات الملفات حسب البرنامج المثبت على الجهاز.
- قد لا يتم تشغيل بعض الملفات بطريقة صحيحة حسب طريقة ترميزها المستخدمة.
- قد لا يتوفر هذا التطبيق حسب المنطقة.

عرض الصور

التشغيل الاستوديو يعرض المجلدات المتاحة. عندما يقوم أحد التطبيقات، مثل **بريد إلكتروني**، بحفظ صورة، يتم إنشاء المجلد **Download** تلقائيًا لكي يحتوي على الصورة. وبنفس الطريقة، فإن التقاط لقطة شاشة يؤدي إلى إنشاء المجلد **Screenshots** تلقائيًا. حدد مجلد لفتحه.

في أحد المجلدات، يتم عرض الصور حسب تاريخ الإنشاء. حدد صورة لعرضها ملء الشاشة. تنقل إلى اليسار أو اليمين لعرض الصورة السابقة أو التالية.

التكبير والتصغير

استخدم الأساليب التالية لتكبير صورة:

- اضغط ضغطًا مزدوجًا في أي مكان للتكبير.
- افرق إصبعين من يديك عن بعضهما في أي مكان للتكبير. ضمهما معًا للتصغير، أو اضغط عليهما ضغطًا مزدوجًا للرجوع.

عرض الصور باستخدام ميزة الحركة

استخدم ميزة الحركة لتنفيذ وظيفة بحركة معينة.

على شاشة التطبيقات، اضغط على **الضبط** ← **جهاز** ← **الحركة**، اسحب المفتاح **الحركة** جهة اليمين، وقم بتشغيل الميزات بواسطة وضع علامة اختيار.

للتوقف عن استخدام ميزة الحركة، قم بإلغاء تحديد الميزات.

تشغيل الفيديو

تعرض ملفات الفيديو الرمز  في المعاينة. حدد فيديو لمشاهدته واضغط على .

اقتصاص شرائح من فيديو

حدد فيديو واضغط على  ← شذّب. حرك القوس البادئ إلى نقطة البدء المطلوبة، وحرك قوس الإنهاء إلى نقطة الإنهاء المطلوبة، ثم احفظ الفيديو.

تعديل الصور

عند عرض إحدى الصور، اضغط على  واستخدم الوظائف التالية:

- **تعديل:** قم بتعديل الصورة.
- **عرض الشرائح:** ابدأ عرض الشرائح باستخدام الصور الموجودة في المجلد الحالي.
- **المفضلة:** أضف الصور إلى المفضلة.
- **إطار الصور:** استخدم ذلك لإضافة إطار وملاحظة إلى صورة. الصورة المعدلة يتم حفظها في المجلد **Photo frame**.
- **ملاحظة صورة:** استخدم ذلك لكتابة ملاحظة على الجزء الخلفي من الصورة. اضغط على  لتعديل الملاحظة.
- **التوقيع:** أضف توقيع إلى الصورة. يتم حفظ التوقيعات في المجلد **My Signature**.
- **نسخ إلى الحافظة:** قم بالنسخ إلى الحافظة.
- **تدوير لليسار:** قم بالتدوير عكس اتجاه عقارب الساعة.
- **تدوير لليمين:** قم بالتدوير في اتجاه عقارب الساعة.
- **قص:** قم بتغيير حجم الإطار الأزرق لاقتصاص وحفظ الصورة بداخله.
- **مشاركة صورة الصديق:** قم بإرسال الصورة إلى شخص وجهه مميزة بعلامة في الصورة.
- **طباعة:** قم بطباعة الصورة من خلال USB أو وصلة Wi-Fi. قد لا تكون بعض الطابعات متوافقة مع الجهاز.
- **تغيير الاسم:** قم بإعادة تسمية الملف.
- **تعيين:** اضبط الصورة كخلفية أو كصورة جهة اتصال.
- **الضبط:** قم بتغيير ضبط المعرض.

تعديل الصور

عند عرض صورة، اضغط على  ← **تعديل** ← **معالج الصور** واستخدم الوظائف التالية:



- **تدوير:** قم بتدوير الصورة.
- **قص:** قم باقتصاص الصورة.
- **اللون:** اضبط السطوع، أو التباين، أو إشباع الصورة.
- **مؤثر:** قم بتطبيق مؤثرات على الصورة.
- **صورة شخصية:** قم بتصحيح العين الحمراء، والضبط وإعادة لمس الأوجه، أو اجعل الخلفية ضبابية.
- **لاصق:** قم بلصق الملصق.
- **الرسم:** ارسم على الصورة.
- **إطار:** ضع الإطارات على الصورة.

الملفات المفضلة

عند عرض ملف، اضغط على  ← **المفضلة** لإضافة الملف إلى القائمة المفضلة.



حذف الملفات

استخدم أحد الأساليب التالية:

- في أحد المجلدات، اضغط على  ← **تحديد عنصر**، حدد الملفات بواسطة وضع علامة اختيار، ثم اضغط على .
- عند عرض أحد الملفات، اضغط على .

مشاركة الملفات

استخدم أحد الأساليب التالية:

- في أحد المجلدات، اضغط على  ← **تحديد عنصر**، حدد الملفات بواسطة وضع علامة اختيار، ثم اضغط على  لإرسالها إلى الآخرين.
- عند عرض أحد الملفات، اضغط على  لإرساله إلى آخرين، أو لمشاركته من خلال خدمات الشبكة الاجتماعية.

الضبط كخلفية

عند عرض إحدى الصور، اضغط على  ← تعيين لضبط الصورة كخلفية، أو لتعيينها إلى جهة اتصال.

وضع رموز على الوجوه

عند عرض إحدى الصور، اضغط على  ← الضبط، ثم ضع علامة اختيار أمام بصمة الوجه. يظهر إطار أصفر اللون حول الوجه الذي يتم التعرف عليه في الصورة. اضغط على الوجه، ثم اضغط على إضافة اسم، ثم حدد أو أضف جهة اتصال.

عند ظهور علامة الوجه على إحدى الصور، اضغط على علامة الوجه واستخدم الخيارات المتاحة مثل إرسال رسائل البريد الإلكتروني.

قد تفشل عملية التعرف على الوجه حسب زاوية الوجه، أو حجمه، أو لون البشرة، أو التعبير الوجهي، أو ظروف الإضاءة، أو الملحقات التي يرتديها الهدف.





استخدام تمييز رفيق

عند عرض إحدى الصور، اضغط على  ← الضبط ← العلامة المساعدة، ثم اسحب المفتاح العلامة المساعدة جهة اليمين لعرض علامة سياقية (الطقس، والموقع، والتاريخ، واسم الشخص) عند فتح صورة.

التنظيم باستخدام المجلدات

قم بإنشاء مجلد لتنظيم الصور أو لقطات الفيديو المخزنة في الجهاز. يمكنك نسخ أو إزالة الملفات من مجلد إلى آخر.

لإنشاء مجلد جديد، اضغط على . أدخل اسماً للمجلد، واضغط على موافق، ثم ضع علامة اختيار أمام الصور أو لقطات الفيديو. اضغط مطولاً على أي صورة محددة أو فيديو، واسحبه إلى المجلد الجديد، ثم اضغط على . اضغط على نسخ للنسخ أو نقل للنقل.

Paper Artist

استخدم هذا التطبيق لكي تجعل الصور تبدو مثل الرسومات الإيضاحية مع وضع تأثيرات مرحة أو إطارات. اضغط على **Paper Artist** على شاشة التطبيقات.

قد لا يتوفر هذا التطبيق حسب المنطقة.



استخدم الأدوات الفنية لتعديل إحدى الصور. يتم حفظ الصورة المعدلة في المجلد الاستوديو ← **Paper Pictures**.

الرسم باستخدام الفرشاة.
الضغط لتغيير سُمْك الفرشاة.

تحديد صورة حالية.

التقاط صورة.

الرسم باستخدام القلم.
الضغط لتغيير سُمْك القلم.

حفظ الصورة.

مشاركة الصورة.

تطبيق الإطارات على
الصورة.

محو الرسومات.
الضغط لتغيير حجم الممحاة.

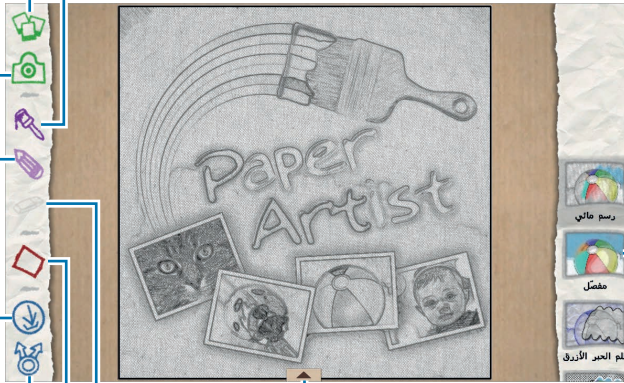

تطبيق التأثيرات على
الصورة.

ادخل إلى خيارات إضافية.

فيديو

استخدم هذا التطبيق لعرض ملفات الفيديو.

اضغط على فيديو على شاشة التطبيقات.



- لا يتم دعم بعض تنسيقات الملفات حسب برنامج الجهاز.
- قد لا يتم تشغيل بعض الملفات بطريقة صحيحة حسب طريقة ترميزها المستخدمة.
- قد لا يتوفر هذا التطبيق حسب المنطقة.

تشغيل الفيديو

حدد فيديو للتشغيل.

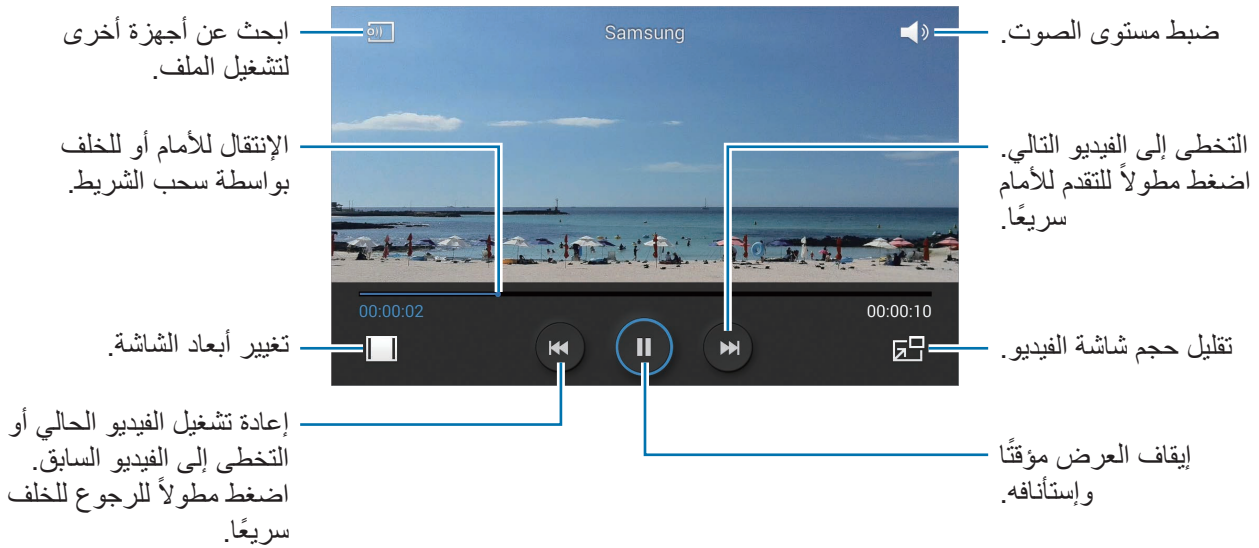

حذف الفيديو

اضغط على  ← مسح، وحدد لقطات فيديو من خلال وضع علامة اختيار، ثم اضغط على مسح.

مشاركة الفيديو

اضغط على  ← مشاركة عبر، حدد لقطات الفيديو بواسطة وضع علامة اختيار، واضغط على تم، ثم حدد أسلوب مشاركة.

استخدام مشغل الفيديو المنبثق

استخدم هذه الميزة لاستخدام تطبيقات أخرى بدون غلق مشغل الفيديو. أثناء مشاهدة لقطات فيديو، اضغط على  لكي تستخدم المشغل المنبثق.

افرد إصبعين عن بعضهما البعض على الشاشة لتكبير المشغل، وضمهما معاً على الشاشة لتصغيره. لنقل المشغل، قم بسحبه إلى موقع آخر.

Video Editor

استخدم ذلك التطبيق لتعديل لقطات الفيديو وتطبيق مؤثرات عديدة.

اضغط على **Video Editor** على شاشة التطبيقات.

- بعض تنسيقات الملفات لا يتم دعمها حسب برنامج الجهاز.
- قد لا يتم تشغيل بعض الملفات بطريقة صحيحة حسب طريقة ترميزها المستخدمة.
- بعض الميزات لا يتم دعمها حسب السمة المحددة.
- قد لا يتوفر هذا التطبيق حسب المنطقة.



إنشاء لقطات الفيديو

اضبط سمة الإطار. لإضافة ملفات فيديو، اضغط على الرمز المقابل لنوع الوسائط المطلوبة في الجزء الأيسر السفلي من الشاشة، ثم اضغط على ملف. كرر إدراج الملف كما هو مطلوب، ثم اضغط على تم للإنهاء.

لحذف إطار، اضغط مطولاً على الإطار، ثم اسحبه إلى سلة المهملات.

لإعادة ترتيب الإطارات، اضغط مطولاً على إطار، ثم اسحبه إلى موقع جديد.

اضغط على  وأضف مؤثر انتقال بين الإطارات.

للحفظ، اضغط على  ← حفظ.

لتصدير الفيديو كملف، اضغط على تصدير.

إدخال نص في فيديو

حدد إطارًا لتعديله، وأدخل النص باستخدام خيارات إدخال النصوص الموجودة في الجزء الأيمن، واضغط على تم، ثم قم بحفظ الفيديو.

اقتصاص شرائح من فيديو

حدد إطارًا لتقسيمه، وحرك القوس البادئ إلى نقطة البدء المطلوبة، وحرك قوس الإنهاء إلى نقطة الإنهاء المطلوبة، واضغط على تم ثم احفظ الفيديو.

تقسيم الفيديو

حدد إطارًا لتقسيمه، واسحبه إلى نقطة التقسيم، واضغط على تقسيم ← تم ثم احفظ الفيديو.

تطبيق مؤثرات على الفيديو

حدد إطارًا لتعديله، وحدد خيار مؤثر في الجزء الأيسر، واضغط على تم، ثم قم بحفظ الفيديو.

ألبوم الحكايات

استخدم هذا التطبيق لإنشاء الألبوم الرقمي الخاص بك للاحتفاظ بقصصك بواسطة تنظيم الصور بدقة وبشكل تلقائي. اضغط على ألبوم الحكايات على شاشة التطبيقات.

للبدء ألبوم الحكايات، فإنك تحتاج إلى تنزيل وتثبيت التطبيق. اضغط على مواقف، ثم اتبع الإرشادات التي تظهر على الشاشة.

قد لا يتوفر هذا التطبيق حسب المنطقة.



إنشاء ألبومات الحكايات

قم بإنشاء ألبومات الحكايات بواسطة تحديد الصور من المعرض أو الصور التي يتم فرزها بواسطة معلومات العلامة. اضغط على **+**، ثم حدد خيار.

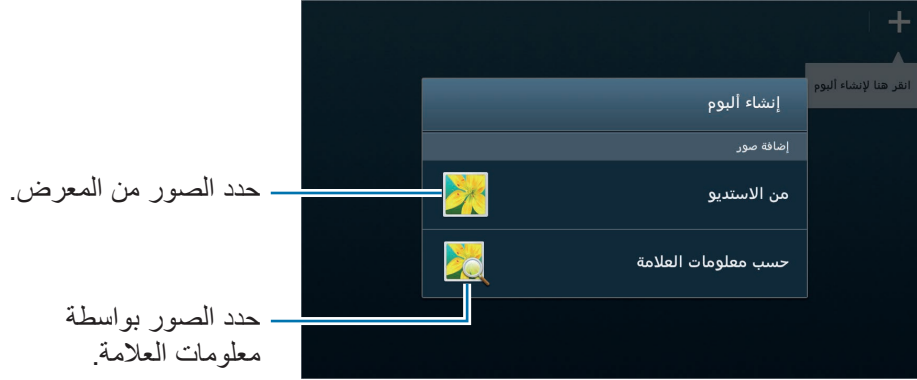

إنشاء ألبومات من المعرض

اضغط على **من الاستديو**، حدد مجلد، وحدد صور، ثم حدد اضغط على ☒. أدخل عنواناً لألبوم، وحدد سمة وصورة غطاء، ثم اضغط على **إنشاء ألبوم**.

إنشاء ألبومات بواسطة معلومات العلامة

إنشاء ألبومات بواسطة فرز الصور بواسطة معلومات العلامة، مثل الموقع الذي تم التقاط الصورة فيه، أو الأهداف، أو الوقت.

اضغط على **حسب معلومات العلامة**، ثم اضبط خيارات العلامة التالية:

- **الموقع:** حدد موقعاً. يقوم الجهاز بفرز الصور من الموقع. لكي تستخدم علامات الموقع، قم بتنشيط ضبط علامة GPS في الكاميرا قبل التقاط الصور. (ص. ٨٧)
 - **أشخاص:** حدد أشخاص من الصور المميزة بعلامة. يقوم الجهاز بفرز الصور الملتقطة مع الأشخاص. لكي تستخدم علامات الأشخاص، قم بإضافة رموز إلى الصور الموجودة في المعرض. (ص. ٩٢)
 - **الوقت:** حدد فترة زمنية. يقوم الجهاز بفرز الصور الملتقطة أثناء الفترة التي حددتها.
- بعد الانتهاء من الضبط، اضغط على **بحث عن صور**. أدخل عنواناً لألبوم، وحدد سمة وصورة غطاء، ثم اضغط على **إنشاء ألبوم**.

عرض ألبومات الحكايات

حدد ألبوم حكايات. تظهر صورة الغلاف على الصفحة الأولى. تنتقل إلى اليسار أو اليمين لعرض الصور في ألبوم الحكايات.

- على إحدى صفحات الألبوم، اضغط على  واستخدم الوظائف التالية. قد تختلف الخيارات المتاحة حسب الصفحة.
- **تعديل العنوان:** أعد تسمية الألبوم.
- **إضافة محتوى:** أضف مزيد من المحتوى إلى الألبوم.
- **إزالة المحتوى:** قم بحذف المحتوى الموجود في الألبوم.
- **تعديل:** قم بتغيير تخطيط الصفحة أو قم بتعديل الصور الموجودة في الصفحة الحالية.
- **تغيير السمة:** قم بتغيير السمة لتخطيط الصفحة.
- **تغيير صورة الغلاف:** قم بتغيير صورة الغلاف الخاص بالألبوم.
- **عرض الشرائح:** ابدأ عرض الشرائح باستخدام الصور الموجودة في الألبوم الحالي.
- **مشاركة عبر:** ارسل الألبوم إلى آخرين.
- **تصدير:** قم بتصدير الألبوم إلى مواقع تخزين أخرى.
- **طباعة:** قم بطباعة الألبوم من خلال USB أو وصلة Wi-Fi. قد لا تكون بعض الطابعات متوافقة مع الجهاز.
- **طلب كتاب الصور:** قدم طلباً للحصول على ألبوم مطبوع.
- **مسح الصفحة:** احذف الصفحة.

تعديل الصور

اضغط على الصورة الخاصة بالصفحة الموجودة في الألبوم.

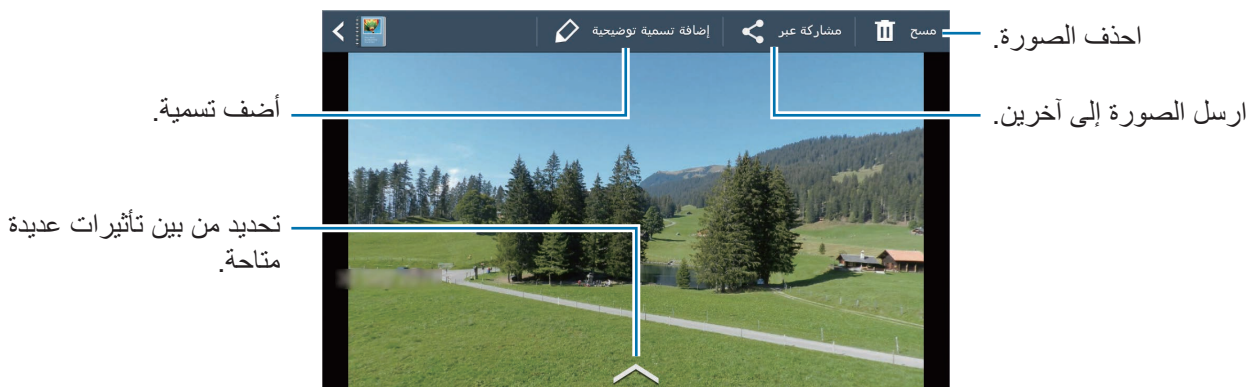

اضغط على ، ثم استخدم الوظائف التالية:

- **عرض الشرائح:** ابدأ عرض الشرائح أو قم بتغيير ضبط عرض الشرائح.
- **تعيين كغلاف:** اضبط الصورة كصورة غلاف ألبوم.
- **تدوير لليسار:** قم بتدوير الصورة عكس اتجاه عقارب الساعة.
- **تدوير لليمين:** قم بتدوير الصورة في اتجاه عقارب الساعة.

إنشاء ألبومات باستخدام الصور الموصى بها

عندما تلتقط عدة صور في الموقع، يقترح الجهاز إنشاء ألبوم جديد يستند إلى الموقع. تساعدك هذه الميزة على إنشاء ألبومات الصور بشكل مناسب عندما تكون لديك أحداث أو سفريات يومية.

ضبط مدينتك مسقط رأسك

اضبط مسقط رأسك بحيث يتيح للجهاز إمكانية التعرف على ما إذا كنت في بلدك أو مسافر. يقترح الجهاز إنشاء حدث أو ألبومات سفر استناداً إلى موقعك. على سبيل المثال، عندما تلتقط صور خارج مدينتك، فإن الجهاز يقترح إنشاء ألبوم سفريات.

اضغط على  ← **الضبط** ← **المدينة الرئيسية**، ثم حدد أسلوب ضبط.

ضبط حد أدنى من عدد الصور

اضغط على  ← **الضبط**، ثم اسحب المفتاح الموجود بجانب نوع ألبوم ضمن **الاقتراحات** جهة اليمين. حدد نوع الألبوم، ثم اضبط الحد الأدنى لعدد الصور.

عندما تلتقط صور تلبي المعيار الذي حددته، يقترح الجهاز إنشاء أحد الألبومات.

يُوصى الجهاز بإنشاء ألبومات حكايات عندما تتجاوز الحد الذي حددته لعدد الصور في يوم واحد.



إنشاء حدث أو ألبوم سفر

اضغط على  ← **من الاقتراحات**. حدد ألبوم، وأدخل عنواناً له، ثم اضغط على **إنشاء ألبوم**.





Xtremera

استخدم هذا التطبيق لكي تلتقط صورة لذبول النجوم أو لأضواء متحركة. اضغط على **Xtremera** على شاشة التطبيقات.

قد لا يتوفر هذا التطبيق حسب المنطقة.



في وضع التصوير، استخدم الوظائف التالية:

-  : ادخل إلى شاشة الصفحة الرئيسية.
-  : الرجوع للخلف.
-  : قم بتغيير خيارات الكاميرا.
-  : التقط صورة.
-  : اعرض الصور.
-  : قم بتغيير خيارات التصوير.

التقاط ذبول النجوم

قم بإنشاء صور لذبول النجوم بواسطة التقاط صور بشكل مستمر ودمجها معًا.

اضغط على **Star Trail** ← **التقاط**، اضبط مدة التصوير، ثم اضغط على . قم بتنشيط الكاميرا على حامل ثلاثي. حرك الكاميرا في اتجاه السهم لتحديد النجم القطبي، ثم اضغط على زر المصراع لبدء التقاط الصور.

يمكنك تنشيط أو إلغاء تنشيط ميزة موقع النجم القطبي بواسطة الضغط على أزرار **عشر على نجم الشمال**، أو **ON** أو **OFF**.



تمييز الأهداف أو التقاط صور لأضواء متحركة

قم بتمييز أهداف أو التقاط صوراً لأضواء متحركة بواسطة ضبط تعريض طويل.

تمييز الأهداف

اضغط على **Light Art** ← **تسليط الضوء** ← **التقاط**. ثبت الكاميرا على حامل ثلاثي واضغط على زر المصراع لبدء التقاط صورة. قم بإضاءة الهدف الذي تريد تمييزه بواسطة مصدر للضوء، مثل ضوء فلاش. كلما زادت مدة إضاءة مصدر الضوء، كانت المنطقة المميزة أكثر تفتيحاً.

التقاط صور لذيول النجوم

اضغط على **Light Art** ← **تلوين خفيف** ← **التقاط**. ثبت الكاميرا على حامل ثلاثي واضغط على زر المصراع لبدء التقاط صورة. حرك مصدر ضوء، مثل ضوء فلاش لرسم ذيل للضوء.

التقاط صور لأضواء في حركة بندولية

اضغط على **Light Art** ← **البندول** ← **التقاط**. اربط مصدر الضوء، مثل ضوء فلاش، بنقطة ثابتة واتركها تتأرجح نحو الأرض. ضع الكاميرا على سطح مستوي مع جعل العدسة تتجه إلى الهدف المتأرجح. اضغط على زر المصراع لبدء التقاط صورة.

الموسيقى

استخدم هذا التطبيق للاستماع إلى الموسيقى.

اضغط على **الموسيقى** على شاشة التطبيقات.

- لا يتم دعم بعض تنسيقات الملفات حسب إصدار برنامج الجهاز.
- قد لا يتم تشغيل بعض الملفات بطريقة صحيحة حسب طريقة ترميزها المستخدمة.
- قد لا يتوفر هذا التطبيق حسب المنطقة.



تشغيل الموسيقى

حدد فئة الموسيقى، ثم حدد أغنية لتشغيلها.

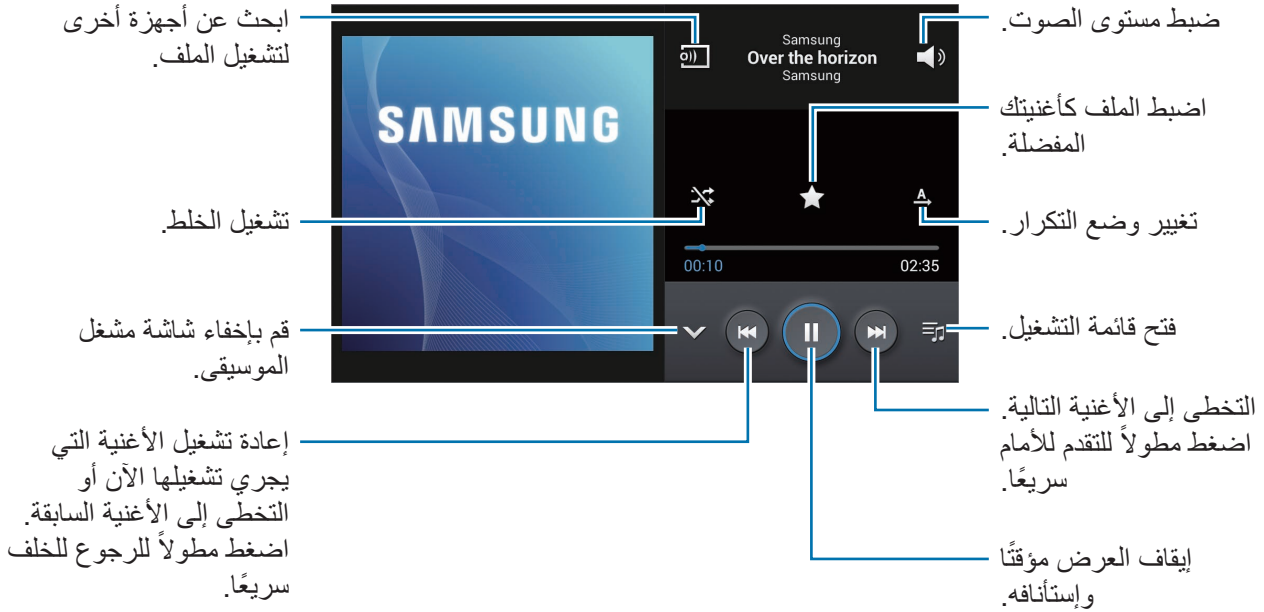

لكي تستمع إلى الأغنيات بمستويات صوتية متوازنة، اضغط على ← الضبط ← مستوى الصوت الذكي.

عند تنشيط مستوى الصوت الذكي فقد ينتهي مستوى الصوت عند مستوى أعلى مقارنة بمستوى صوت الجهاز. توخى بالغ الحذر لتجنب التعرض لفترة طويلة للأصوات العالية لكي تحول دون إتلاف حاسة السمع لديك.

إنشاء قوائم تشغيل

قم بعمل التحديد الخاص بك للأغنيات.

اضغط على قوائم التشغيل، ثم اضغط على ← إنشاء قائمة تشغيل. أدخل اسمًا ثم اضغط على موافق. اضغط على إضافة موسيقى، وحدد أغنيات لتضمينها، ثم اضغط على تم.

لإضافة أغنية يتم تشغيلها حاليًا إلى قائمة تشغيل، اضغط على ← إضافة إلى قائمة التشغيل.

YouTube

استخدم هذا التطبيق لمشاهدة الفيديو من موقع YouTube على الويب.

اضغط على **YouTube** على شاشة التطبيقات.

قد لا يتوفر هذا التطبيق حسب المنطقة.



مشاهدة الفيديو

اضغط على 🔍، ثم أدخل كلمة أساسية. حدد إحدى نتائج البحث لمشاهدة فيديو.



مشاركة الفيديو

حدد الفيديو لعرضه، واضغط على ➦، ثم حدد أسلوب مشاركة.

تحميل الفيديو

اضغط على ≡ ← تحميلات ← ⬆، حدد فيديو، وأدخل معلومات خاصة بالفيديو، ثم اضغط على ⬆.

الاتصالات

جهات الاتصال

استخدم هذا التطبيق لإدارة الأسماء بما في أرقام الهواتف، وعناوين البريد الإلكتروني وغيرها. اضغط على **جهات الاتصال** على شاشة التطبيقات.

قد لا يتوفر هذا التطبيق حسب المنطقة.



إدارة جهات الاتصال

اضغط على **جهات الاتصال**.

إنشاء جهة اتصال

اضغط على **+** وأدخل معلومات جهة الاتصال.

- أضيف صورة:
- أضيف أو احذف حقل جهة اتصال: /

تعديل جهة الاتصال

حدد جهة اتصال لتعديلها، ثم اضغط على

حذف جهة اتصال

حدد جهة اتصال لحذفها، ثم اضغط على ← مسح.

البحث عن جهات اتصال

اضغط على جهات الاتصال.

استخدم أحد أساليب البحث التالية:

- تنقل إلى الأعلى أو الأسفل داخل قائمة جهات الاتصال.
- استخدم الفهرس الموجود على الجانب الأيمن من قائمة جهات الاتصال للتمرير السريع، وذلك بواسطة سحب إصبعك بطولها.
- اضغط على حقل البحث في الجزء العلوي من قائمة جهات الاتصال وأدخل فئة البحث.

بمجرد تحديد الاسم، قم بتنفيذ أحد الإجراءات:

- ☆ : أضف جهات اتصال مفضلة.
- ✉ : قم بتأليف بريد إلكتروني.

عرض جهات الاتصال

اضغط على جهات الاتصال.

افتراضياً، يعرض الجهاز جميع الأسماء المحفوظة على الجهاز، أو على حساب آخر. اضغط على ☰ ← جهات الاتصال المراد عرضها، ثم حدد موقعاً يتم فيه حفظ جهات الاتصال.

نقل جهات الاتصال

اضغط على جهات الاتصال.

نقل جهات الاتصال إلى Google

اضغط على ☰ ← دمج الحسابات ← الدمج مع Google. جهات الاتصال التي يتم نقلها إلى جهات اتصال Google تظهر مع 8 في قائمة جهات الاتصال.

نقل جهات الاتصال إلى سامسونج

اضغط على ☰ ← دمج الحسابات ← الدمج مع Samsung account. جهات الاتصال التي يتم نقلها إلى جهات اتصال سامسونج تظهر مع 9 في قائمة جهات الاتصال.

استيراد وتصدير جهات اتصال

اضغط على جهات الاتصال.

استيراد جهات اتصال

اضغط على  ← استيراد/تصدير، ثم حدد خيار استيراد.

تصدير جهات اتصال

اضغط على  ← استيراد/تصدير، ثم حدد خيار تصدير.

مشاركة جهات الاتصال

اضغط على  ← مشاركة بطاقة الاسم عبر، حدد جهات الاتصال واضغط على تم، ثم حدد أسلوب مشاركة.

المفضلة

اضغط على المفضلة.

اضغط على ، ثم اتخذ أحد الإجراءات التالية:

- بحث: ابحث عن جهات الاتصال.
- إضافة إلى المفضلة: إضافة جهات اتصال إلى المفضلة.
- إزالة من المفضلة: قم بإزالة جهات الاتصال من المفضلة.
- عرض شبكي / عرض القائمة: اعرض جهات الاتصال في شكل شبكة أو قائمة.

المجموعات

اضغط على المجموعات.

إضافة جهات اتصال إلى مجموعة

حدد مجموعة ثم اضغط على **+**. حدد جهات اتصال لإضافتها، ثم اضغط على تم.

إدارة المجموعات

اضغط على ، ثم اتخذ أحد الإجراءات التالية:

- إنشاء: قم بعمل مجموعة جديدة.
- بحث: ابحث عن جهات الاتصال.
- تغيير الترتيب: اضغط مطوياً على  بجانب اسم المجموعة، واسحب لأعلى أو لأسفل إلى موضع آخر، ثم اضغط على تم.
- حذف مجموعات: حدد مجموعات يتم إضافتها بمعرفة المستخدم، ثم اضغط على مسح. لا يمكن حذف المجموعات الافتراضية.

إرسال بريد إلكتروني إلى أعضاء المجموعة

حدد مجموعة واضغط على  ← إرسال بريد إلكتروني، حدد أعضاء، ثم اضغط على تم.

بطاقة الأعمال

اضغط على جهات الاتصال.

قم بإنشاء بطاقة أعمال وارسلها إلى آخرين.

اضغط على إعداد ملف التعريف، أدخل التفاصيل، مثل رقم الهاتف، وعنوان البريد الإلكتروني، والعنوان البريدي، ثم اضغط على حفظ. إذا تم حفظ معلومات المستخدم عندما تقوم بإعداد الجهاز، فحدد البطاقة الشخصية، ثم اضغط على  لتعديلها.

لمشاركة البطاقة الشخصية مع آخرين، اضغط على  ← مشاركة بطاقة الاسم عبر، ثم حدد أسلوب مشاركة.

بريد إلكتروني

استخدم هذا التطبيق لإرسال أو عرض رسائل البريد الإلكتروني. اضغط على **بريد إلكتروني** على شاشة التطبيقات.

قد لا يتوفر هذا التطبيق حسب المنطقة.





ضبط حسابات البريد الإلكتروني

اضبط حساب بريد إلكتروني عند فتح **بريد إلكتروني** لأول مرة.

أدخل عنوان البريد الإلكتروني وكلمة المرور. اضغط على **التالي** لعمل إلى حساب بريد إلكتروني خاص، مثل Google Mail، أو اضغط على **إعداد يدوي** لعمل حساب بريد إلكتروني لشركة. بعد ذلك، اتبع الإرشادات التي تظهر على الشاشة لاستكمال الضبط.

لإعداد حساب بريد إلكتروني آخر، اضغط على  ← **الضبط** ← **إضافة حساب**.

إرسال الرسائل

اضغط على حساب البريد الإلكتروني لاستخدامه، ثم اضغط على  في الجزء العلوي من الشاشة. أدخل المستلمين، والموضوع، والرسالة ثم اضغط على .

اضغط على  لإضافة مستلم من قائمة جهات الاتصال.

اضغط على  لإرفاق صور، ولقطات فيديو، وجهات اتصال، وغيرها.

اضغط على  لإدراج صور، وجهات اتصال، ومعلومات موقع، وغيرها في الرسالة.

إرسال رسائل مجدولة

أثناء تأليف رسالة، اضغط على  ← **جدولة الإرسال**. ضع علامة اختيار أمام **جدولة الإرسال**، واضبط وقت وتاريخ، ثم اضغط على **تمت**.

• إذا كان الجهاز متوقفًا خلال الفترة المجدولة، أو غير متصل بالشبكة، أو كانت الشبكة غير مستقرة، فلن يتم إرسال الرسالة. 

• تستند هذه الميزة على الوقت والتاريخ المحدد على الجهاز. قد يكون الوقت والتاريخ غير صحيحان في حالة قيامك بالتحرك عبر المناطق الزمنية دون أن تقوم الشبكة بتحديث المعلومات.

قراءة الرسائل

حدد حساب بريد إلكتروني لاستخدامه، وسيتم استرداد رسائل جديدة. لاسترداد الرسائل الجديدة يدويًا، اضغط على . اضغط على رسالة لقراءتها.

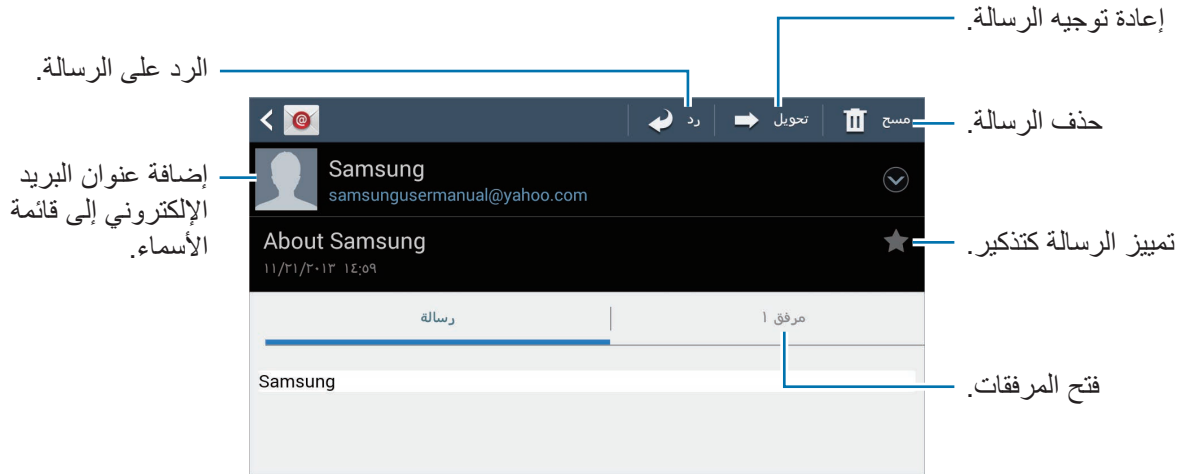

اضغط على علامة تبويب المرفق لفتح المرفقات، ثم اضغط على  لحفظه.





Google Mail

استخدم هذا التطبيق للوصول السريع المباشر إلى خدمة Google Mail. اضغط على **Gmail** على شاشة التطبيقات.

- قد لا يتوفر هذا التطبيق حسب المنطقة.
- قد يتم تسمية هذا التطبيق بشكل مختلف حسب المنطقة.



إرسال الرسائل

- في أي صندوق بريد، اضغط على ، أدخل مستلمين، وموضوع، ورسالة ثم اضغط على .
- اضغط على  ← إرفاق صورة لإرفاق الصور.
- اضغط على  ← إرفاق فيديو لإرفاق الفيديوهات.
- اضغط على  ← إضافة نسخة/مخفية الوجهة لإضافة مزيد من المستلمين.

- اضغط على  ← **حفظ كمسودة** لحفظ الرسالة لاستلامها.
- اضغط على  ← **إلغاء** للبدء من جديد.
- اضغط على  ← **إعدادات** لتغيير ضبط Google Mail.
- اضغط على  ← **إرسال ملاحظات** لإبلاغ آرائك حول تطوير التطبيق.
- اضغط على  ← **مساعدة** للوصول إلى معلومات التعليمات الخاصة بـ Google Mail.

قراءة الرسائل

اضغط على رسالة لقراءتها.

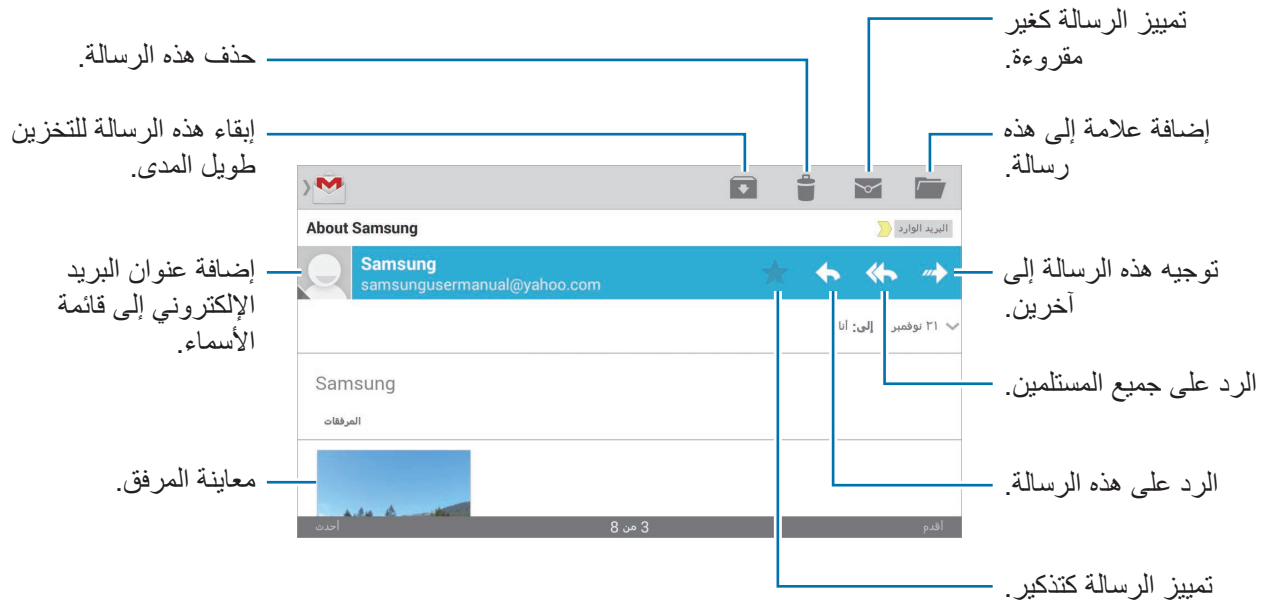

قد تختلف الشاشة حسب الحساب المحدد.



التسميات

لا يستخدم Google Mail مجلدات فعلية، ولكنه يستخدم تسميات بدلاً من ذلك. عند تشغيل Google Mail، فإنه يعرض الرسائل المسماة البريد الوارد.

اضغط على  لعرض رسائل في ملصقات أخرى.

لإضافة ملصق إلى رسالة، اضغط مطولاً على رسالة، اضغط على  ← **تغيير التصنيفات**، ثم حدد الملصق المطلوب تعيينه.

Hangouts

استخدم هذا التطبيق للدردشة مع الآخرين.
اضغط على **Hangouts** على شاشة التطبيقات.

قد لا يتوفر هذا التطبيق حسب المنطقة.



حدد صديق من قائمة الأصدقاء أو أدخل بيانات للبحث وحدد صديق من النتائج لبدء الدردشة.

Google+

استخدم هذا التطبيق لكي تظل على اتصال بالآخرين عبر خدمة الشبكة الاجتماعية الخاصة بـ Google.
اضغط على **Google+** على شاشة التطبيقات.

قد لا يتوفر هذا التطبيق حسب المنطقة.



اضغط على **الكل** لتغيير الفئة، ثم قم بالتمرير لأعلى أو لأسفل لعرض محاولات النشر من الدوائر.
اضغط على **g+** لكي تستخدم الميزات الأخرى للشبكة الاجتماعية.

صور G+

استخدم هذا التطبيق لمشاركة الصور أو لقطات الفيديو عبر خدمات الشبكة الاجتماعية لـ Google.
اضغط على **صور G+** على شاشة التطبيقات.

قد لا يتوفر هذا التطبيق حسب المنطقة.



اضغط على  ←  لتحديد صور أو لقطات فيديو، ثم استخدم واحدًا مما يلي:

- **مشاركة:** قم بمشاركة الصور أو لقطات الفيديو.
- **🗣️ :** قم بمشاركة الصورة عبر Hangouts.
- **🗑️ :** احذف الصور أو لقطات الفيديو.
- **🖼️ :** قم بإنشاء ألبوم جديد وانسخ الصور أو لقطات الفيديو.

ChatON

استخدم هذا التطبيق للدردشة مع أي جهاز.
اضغط على **ChatON** على شاشة التطبيقات.

قد لا يتوفر هذا التطبيق حسب المنطقة.



قم بإنشاء قائمة رفقاء بواسطة إدخال أرقام الهواتف، أو عناوين البريد الإلكتروني لحسابات سامسونج، أو بواسطة تحديد رفقاء من قائمة الاقتراحات.

اضغط على  ← بدء الدردشة وحدد رفيقًا لبدء الدردشة معه.

الويب والشبكة

الإنترنت

استخدم هذا التطبيق لتصفح الإنترنت.

اضغط على الإنترنت على شاشة التطبيقات.

قد لا يتوفر هذا التطبيق حسب المنطقة.



عرض صفحات الويب

اضغط على حقل العنوان، وأدخل عنوان الويب، ثم اضغط على الذهاب.

اضغط على  لمشاركة صفحة الويب الحالية، أو لحفظها أو لطباعتها أثناء عرض صفحة ويب.

فتح صفحة جديدة

اضغط على  ← إطار جديد.

للذهاب إلى صفحة ويب أخرى، اضغط على ، ثم اضغط على الصفحة لتحديثها.

البحث عن الويب بواسطة الصوت

اضغط على حقل العنوان، واضغط على ، وانطق كلمة أساسية، ثم حدد إحدى الكلمات الأساسية المقترحة التي تظهر.

قد لا تتوفر هذه الميزة حسب المنطقة.





العلامات المرجعية

لوضع علامة مرجعية على صفحة ويب، اضغط على  ← إضافة علامة.

لفتح صفحة ويب مميزة بعلامة مرجعية، اضغط على ، ثم حدد واحدة.

السجل

اضغط على  ← الصفحات السابقة لفتح صفحة ويب من قائمة صفحات الويب التي تمت زيارتها مؤخرًا. لمسح السجل، اضغط على  ← مسح المحفوظات.

الارتباطات

اضغط مطولاً على ارتباط على صفحة الويب لفتحها في صفحة جديدة، أو احفظها، أو انسخها. لعرض الارتباطات المحفوظة، استخدم ملفات محملة. (ص. ١٣٥)

مشاركة صفحات الويب

لمشاركة عنوان صفحة ويب مع آخرين، اضغط على  ← مشاركة عبر. لمشاركة جزء من صفحة ويب، اضغط مطولاً على النص المطلوب، ثم اضغط على مشاركة عبر.

Chrome

استخدم هذا التطبيق للبحث عن معلومات واستعراض صفحات الويب. اضغط على **Chrome** على شاشة التطبيقات.



قد لا يتوفر هذا التطبيق حسب المنطقة.



عرض صفحات الويب

اضغط على حقل العنوان ثم أدخل عنوان الويب أو فئة البحث.

فتح صفحة جديدة



اضغط على  ← علامة تبويب جديدة. للذهاب إلى صفحة ويب أخرى، اضغط على  ← صفحة ويب.

البحث عن الويب بواسطة الصوت

اضغط على حقل العنوان، واضغط على ، وانطق كلمة أساسية، ثم حدد إحدى الكلمات الأساسية المقترحة التي تظهر.

المزامنة مع أجهزة أخرى

قم بالمزامنة مع علامات التبويب المفتوحة والعلامات المرجعية لاستخدامها مع Chrome على جهاز آخر، عندما تقوم بتسجيل الدخول باستخدام نفس حساب Google.

لعرض علامات التبويب المفتوحة على أجهزة أخرى، اضغط على  ← أجهزة أخرى. حدد صفحة ويب لفتحها. لعرض علامات مرجعية، اضغط على .

البلوتوث

ينشئ البلوتوث اتصال لاسلكي مباشر بين جهازين من خلال المسافات القصيرة. استخدم البلوتوث لتبادل البيانات أو ملفات الوسائط مع أجهزة أخرى.

- شركة سامسونج غير مسؤولة عن فقد البيانات المرسلة أو المستقبلية عبر ميزة البلوتوث، أو عن تأخيرها أو سوء استخدامها. 
- تأكد دائماً من مشاركة البيانات واستقبالها باستخدام الأجهزة المؤمنة بشكل موثوق منه وبشكل صحيح. في حالة وجود عوائق بين الأجهزة، قد يتم تقليل مسافة التشغيل.
- بعض الأجهزة، خصوصاً التي لم يتم اختبارها أو اعتمادها من شركة Bluetooth SIG، قد لا تكون متوافقة مع جهازك.
- لا تستخدم ميزة البلوتوث لأغراض غير قانونية (على سبيل المثال، الاستيلاء على نسخ من الملفات أو الاتصالات التي يتم إجراؤها بطريق غير شرعية لأغراض تجارية). سامسونج غير مسؤولة عن تكرار الاستخدام غير القانوني لميزة البلوتوث.
- قد لا تتوفر هذه الميزة حسب المنطقة.

لتنشيط البلوتوث، على شاشة التطبيقات، اضغط على الضبط ← الاتصالات ← البلوتوث، ثم اسحب مفتاح البلوتوث جهة اليمين.

الإقتران مع أجهزة البلوتوث أخرى

على شاشة التطبيقات، اضغط على **الضبط** ← **الاتصالات** ← **البلوتوث** ← **بحث**، وسيتم سرد الأجهزة المكتشفة. حدد الجهاز الذي تريد إقرانه معه، ثم اقبل مفتاح المرور الذي يتم إنشاؤه تلقائيًا على الجهازين للتأكيد.

إرسال واستقبال البيانات

تدعم العديد من التطبيقات نقل البيانات عبر البلوتوث. مثال على ذلك **الاستوديو**. افتح **الاستوديو**، حدد صورة واضغط على  ← **البلوتوث**، ثم حدد أحد أجهزة البلوتوث. بعد ذلك، اقبل طلب مصادقة البلوتوث على الجهاز الآخر لتلقي الصورة. يتم حفظ الملف المنقول في المجلد **Bluetooth**. في حالة تلقي اتصال، يتم إضافته إلى قائمة جهات الاتصال تلقائيًا.

Samsung Link

استخدم هذا التطبيق لعرض المحتويات المحفوظة على أجهزة توجد عن بُعد أو خدمات التخزين على الويب من خلال الإنترنت. يمكنك عرض ملفات الوسائط المتعددة وإرسالها والموجودة على جهازك إلى جهاز آخر أو إلى خدمة مخزن ويب.

لكي تستخدم هذا التطبيق، يجب عليك تسجيل الدخول إلى حساب سامسونج وتسجيل جهازين أو أكثر. قد تختلف أساليب التسجيل حسب نوع الجهاز.



اضغط على **Samsung Link** على شاشة التطبيقات.

قد لا يتوفر هذا التطبيق حسب المنطقة.





عند فتح ها التطبيق، تظهر جميع المحتويات الموجودة في الأجهزة المسجلة وخدمات التخزين. يمكنك استعراض تلك المحتويات وممارسة اللعب بها.



إرسال الملفات

ارسل ملفات إلى أجهزة أخرى أو قم بتحميلها إلى خدمات مخزن الويب.
اضغط على  لتحديد جهاز أو مخزن ويب وقم بالتمرير لليمين أو اليسار لتحديد فئة وسائط.
ثم اضغط على ، حدد ملفات، ثم اضغط على .

مشاركة الملفات



اضغط على  لتحديد جهاز أو مخزن ويب وقم بالتمرير لليمين أو اليسار لتحديد فئة وسائط.
ثم اضغط على ، حدد الملفات واضغط على ، ثم حدد أسلوب مشاركة.

تشغيل الملفات على جهاز بعيد

اضغط على  لتحديد جهاز أو مخزن ويب وقم بالتمرير لليمين أو اليسار لتحديد فئة وسائط.
ثم اضغط على ، حدد الملفات واضغط على ، ثم حدد جهازًا.

- قد تختلف تنسيقات الملفات المعتمدة حسب الأجهزة المتصلة كمشغل للوسائط.
- قد يتم تخزين بعض الملفات أثناء عرضها، وذلك حسب اتصال الشبكة.

إدارة المحتويات على خدمة مخزن ويب

حدد خدمة مخزن ويب، ثم اعرض ملفاتك وقم بإدارتها.
لنقل الملفات بين جهازك وخدمة مخزن ويب، اضغط على ، حدد الملفات ثم اضغط على .
لتسجيل خدمات مخزن ويب على الجهاز، اضغط على  ← إضافة تخزين، ثم حدد خدمة مخزن ويب.

Group Play

استخدام هذا التطبيق للتمتع بلحظات مع أصدقائك بواسطة مشاركة وعرض المحتوى. قم بإنشاء أو انضم إلى جلسة Group Play، ثم قم بمشاركة محتوى مثل الصور أو المستندات.

اضغط على **Group Play** على شاشة التطبيقات.

• قد لا يتوفر هذا التطبيق حسب المنطقة.



• أثناء استخدام هذا التطبيق، لا يمكنك الوصول إلى الإنترنت من خلال شبكة Wi-Fi.



انضم إلى جلسة Group Play.

قم بإنشاء جلسة Group Play.

اضبط ما إذا كان مطلوبًا استخدام كلمة مرور مجموعة.

إنشاء مجموعة Group Play

عندما تقوم بإنشاء جلسة Group Play، يمكن أن تنضم أجهزة أخرى إلى الجلسة ومشاركة المحتوى.

عندما تستخدم كلمة مرور لجلسة Group Play، فيجب أن تدخل أجهزة أخرى كلمة مرور للانضمام إلى الجلسة. لكي تستخدم كلمة مرور، ضع علامة اختيار أمام **تعيين كلمة مرور جماعية**.

اضغط على **إنشاء مجموعة**، وحدد كلمة مرور، ثم استخدم الميزات التالية:





- **مشاركة الصور:** حدد صور لمشاركتها.
- **مشاركة المستندات:** حدد مستندات لمشاركتها.
- **تشغيل الألعاب، وغير ذلك المزيد:** قم بممارسة الألعاب عبر الإنترنت مع الأصدقاء.

الانضمام إلى Group Play

انضم إلى جلسة Group Play التي يتم إنشاؤها بواسطة جهاز آخر. اضغط على **انضمام لمجموعة**، وحدد جلسة Group Play للانضمام إليها، ثم أدخل كلمة المرور للمجموعة إذا لزم الأمر.

استخدام ميزات إضافية في جلسة Group Play

أثناء مشاركة المحتوى مع أجهزة أخرى، استخدم الميزات التالية:

- اضغط على  واكتب ملاحظة أو ارسم على الشاشة. جميع المشاركين في الجلسة يمكن أن يشاهدوا ما تقوم بإنشائه.
- اضغط على  لعرض جميع الصور التي يتم مشاركتها في مخطط موزاييك.
- اضغط على  أو  لتحديد صور أو مستندات أخرى.
- اضغط على  لعرض مجموعة المشاركين.

التطبيقات ومخازن الوسائط

سوق Play

استخدم هذا التطبيق لشراء وتنزيل التطبيقات والألعاب التي يمكن تشغيلها على الجهاز. اضغط على سوق Play على شاشة التطبيقات.

قد لا يتوفر هذا التطبيق حسب المنطقة.



تثبيت التطبيقات

استعرض التطبيقات حسب الفئة، أو اضغط على 🔍 للبحث بواسطة كلمة أساسية.

حدد تطبيقاً لعرض معلومات حوله. لتنزيله، اضغط على تثبيت. هل هناك رسوماً مقابل الحصول على التطبيق، اضغط على السعر، واتبع الإرشادات التي تظهر على الشاشة لاستكمال عملية الشراء.

- عند توفر إصدار جديد من أي تطبيق مثبت، يظهر رمز التحديث في الجزء العلوي من الشاشة لتنبيهك إلى وجود تحديث. افتح لوحة الإشعارات اضغط على الرمز لتحديث التطبيق.
- لتثبيت التطبيقات التي قمت بتنزيلها من مصادر أخرى، على شاشة التطبيقات، اضغط على الضبط ← المزيد ← الحماية ← مصادر غير معروفة.



إلغاء تثبيت التطبيقات

قم بإلغاء تثبيت التطبيقات المشتراة من سوق Play.

اضغط على ☰ ← تطبيقاتي، حدد أحد التطبيقات لحذفه من قائمة التطبيقات المثبتة، ثم اضغط على إزالة.

Samsung Apps

استخدم هذا التطبيق لشراء وتنزيل تطبيقات سامسونج المخصصة. لمزيد من المعلومات، تفضل بزيارة apps.samsung.com.

اضغط على **Samsung Apps** على شاشة التطبيقات.

قد لا يتوفر هذا التطبيق حسب المنطقة.



تثبيت التطبيقات

استعرض التطبيقات حسب الفئة.

للبحث عن أحد التطبيقات، اضغط على **Q** في الجزء العلوي من الشاشة، ثم أدخل كلمة أساسية في حقل البحث. حدد تطبيقاً لعرض معلومات حوله. لتنزيله، اضغط على **مجاني**. هل هناك رسوماً مقابل الحصول على التطبيق، اضغط على السعر، واتبع الإرشادات التي تظهر على الشاشة لاستكمال عملية الشراء.

عند توفر إصدار جديد من أي تطبيق مثبت، يظهر رمز التحديث في الجزء العلوي من الشاشة لتنبيهك إلى وجود تحديث. افتح لوحة الإشعارات اضغط على الرمز لتحديث التطبيق.



Play Books

استخدم هذا التطبيق لقراءة ملفات الكتب وتنزيلها.

اضغط على **Play Books** على شاشة التطبيقات.

قد لا يتوفر هذا التطبيق حسب المنطقة.



Play Movies

استخدم هذا التطبيق لمشاهدة وتنزيل واستئجار الأفلام أو عروض التلفزيون. اضغط على **Play Movies** على شاشة التطبيقات.

قد لا يتوفر هذا التطبيق حسب المنطقة.



موسيقى Play

استخدم هاذ التطبيق للاستماع إلى الموسيقى من الجهاز أو بث الموسيقى من خدمة سحابة Google. اضغط على **موسيقى Play** على شاشة التطبيقات.

قد لا يتوفر هذا التطبيق حسب المنطقة.



Play Newsstand

استخدم هذا التطبيق لشراء أو للاشتراك في الجرائد أو المجلات. اضغط على **Play Newsstand** على شاشة التطبيقات.

قد لا يتوفر هذا التطبيق حسب المنطقة.



ألعاب Play

استخدم هذا التطبيق لتنزيل الألعاب وممارستها. اضغط على **ألعاب Play** على شاشة التطبيقات.

قد لا يتوفر هذا التطبيق حسب المنطقة.



الأدوات المساعدة

مذكرة S

استخدم هذا التطبيق لإنشاء ملاحظة باستخدام الصور والتسجيلات الصوتية.
اضغط على **S** مذكرة على شاشة التطبيقات.



قد لا يتوفر هذا التطبيق حسب المنطقة.



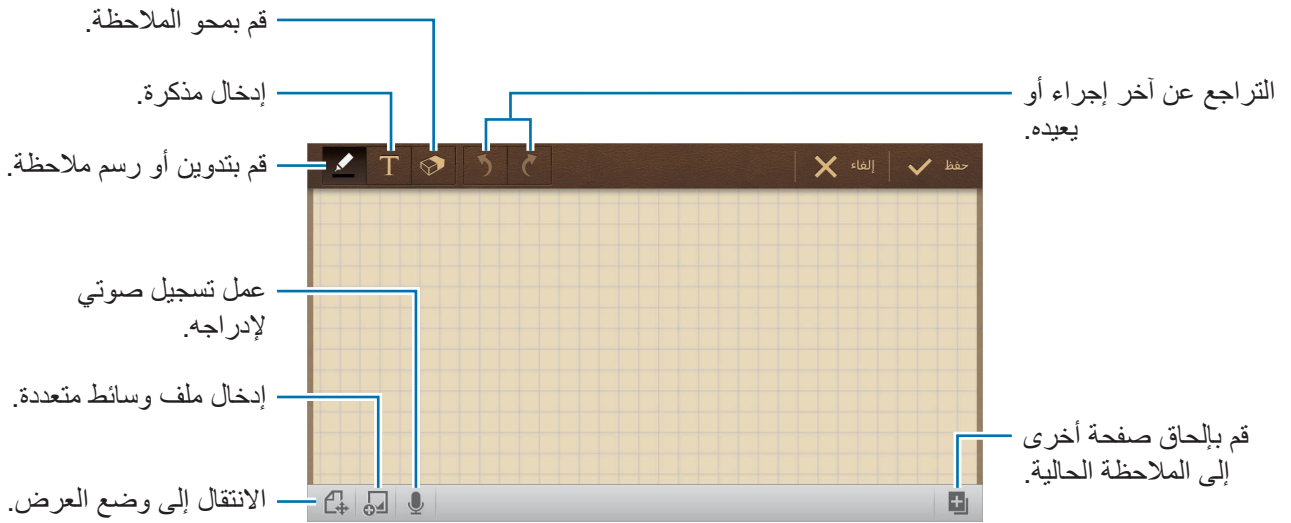

تأليف المذكرات

قم بإنشاء ملاحظات تضم محتوى ثري بواسطة عمل رسومات بإصبعك أو إضافة صور أو مذكرات صوتية.
اضغط على **+📝** للكتابة أو الرسم على الشاشة، أو اضغط على **+T** لإدخال نص باستخدام لوحة المفاتيح.



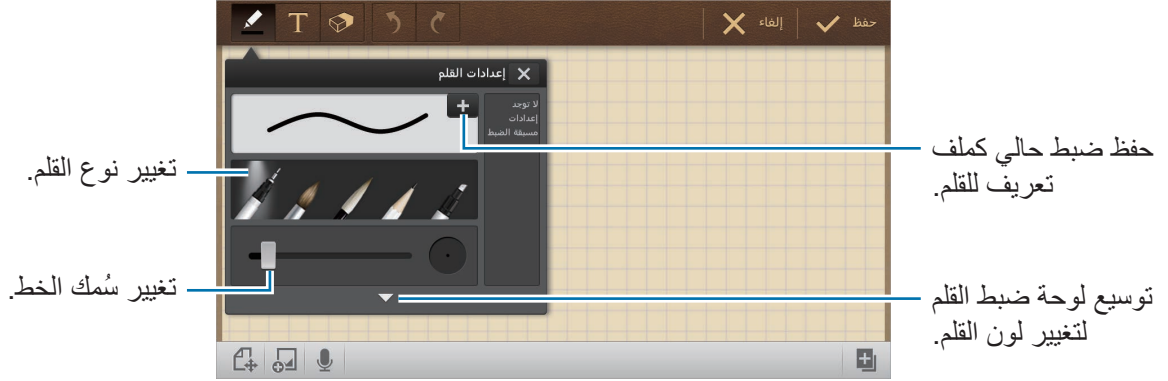

عند كتابة مذكرة موجزة، اضغط على  مرة أخرى لتغيير نوع القلم، أو سمك الخط، أو لون القلم.
عند محو الملاحظة المكتوبة، اضغط على  مرة أخرى لتغيير حجم الممحاة، أو اضغط على **حذف الكل** لمسح الملاحظة.



لتغيير خلفية الورقة، اضغط على  ← **تغيير الخلفية**.

لإضافة علامات، اضغط على  ← **إنشاء علامة**.

إدراج ملفات وسائط متعددة أو تسجيل الصوت

اضغط على  وأدخل ملفات عديدة. اضغط على  لإدراج تسجيل صوتي.

استعراض المذكرات

استعرض الصور المصغرة للمذكرات بواسطة التمرير للأعلى أو للأسفل.

للبحث عن مذكرة، اضغط على  ← **بحث**.







لحذف مذكرة، اضغط على  ← **حذف**.

لفرز الملاحظات حسب التاريخ، أو العنوان، أو العلامة، أو غيرها، اضغط على  ← **فرز بواسطة**.

لتغيير وضع العرض، اضغط على  ← **عرض القائمة**.

لإنشاء مذكرة بواسطة استيراد ملف، اضغط على  ← **استيراد**.

لتصدير ملاحظات كتنسيق ملف آخر، اضغط على  ← **تصدير**.

- لإنشاء مجلد، اضغط على  ← إنشاء مجلد.
- لتغيير ترتيب الملاحظات، اضغط على  ← تغيير الترتيب.
- لنقل ملاحظات إلى مجلد آخر، اضغط على  ← نقل.
- لنسخ ملاحظات، اضغط على  ← نسخ.
- لتغيير ضبط S Memo، اضغط على  ← الضبط.
- لعمل نسخة احتياطية من ملاحظات الاستعادة إلى أو من موقع التخزين، اضغط على  ← نسخ احتياطي واستعادة.

عرض مذكرة

- اضغط على الصورة المصغرة للملاحظة لفتحها.
- لحذف الملاحظة، اضغط على  ← حذف.
- لإرسال الملاحظة إلى آخرين، اضغط على  ← مشاركة عبر.
- لتصدير المذكرة كتنسيق ملف آخر، اضغط على  ← تصدير.
- لإضافة المذكرة كقائمة المفضلة، اضغط على  ← إضافة إلى المفضلة.
- لحفظ الملاحظة كحدث، اضغط على  ← إنشاء حدث.
- لتعيين الملاحظة كخلفية أو لتعيينها إلى اسم، اضغط على  ← تعيين.
- لطباعة المذكرة عبر وصلة USB أو Wi-Fi، اضغط على  ← طباعة. قد لا تكون بعض الطابعات متوافقة مع الجهاز.
- لتعديل المذكرة، اضغط على .
- لتشغيل تسجيل الصوت، اضغط على .

مخطط S

استخدم هذا التطبيق لإدارة الأحداث والمهام.

اضغط على **S مخطط** على شاشة التطبيقات.

قد لا يتوفر هذا التطبيق حسب المنطقة.



إنشاء أحداث أو مهام

اضغط على **جديد**، ثم استخدم أحد الأساليب التالية:

- **إضافة حدث:** أدخل حدثًا بضبط اختياري متكرر.
 - **إضافة مهمة:** أدخل مهمة بضبط أولوية اختياري.
- لإضافة حدث أو مهمة بطريقة أكثر سرعة، اضغط على تاريخ لتحديده واضغط عليه مرة أخرى.





أدخل عنوانًا وحدد التقويم لاستخدامه، أو قم بالمزامنة معه. ثم اضغط على **تعديل تفاصيل الحدث** أو **تعديل تفاصيل المهمة**.

لإضافة مزيد من التفاصيل مثل عدد مرات تكرار الحدث، أو متى يتطلب توفير تنبيه مقدّمًا، أو متى يحدث.

لإضافة موقع إلى الحدث، أدخل الموقع في الحقل **الموقع** واضغط على  بجانب الحقل، ثم ثبت الموقع بدقة بواسطة الضغط المطول على الخريطة التي تظهر.

لإرفاق صورة، اضغط على **الصور**، ثم النقط صورة أو حدد إحدى الصور الحالية.

المزامنة مع تقويم Google

على شاشة التطبيقات، اضغط على الضبط ← حسابات ← Google ضمن حساباتي ← حساب Google ← مزامنة تقويم. للمزامنة يدويًا للتحديث، على شاشة التطبيقات، اضغط على مخطط S ←  ← مزامنة. لعرض حدث أو مهام تمت مزامنتها، اضغط على  ← التقاويم ← الشاشة، ضع علامة اختيار أمام حساب Google، ثم اضغط على تم.

تغيير نوع التقويم

حدد نوع واحد من بين أنواع مختلفة من التقاويم بما في ذلك العام، والشهر، والأسبوع، وغيرها في الجانب الأيمن من الشاشة. يمكن استخدام إيماءة ضغط لتغيير نوع التقويم. على سبيل المثال، اضغط لتغيير من التقويم الشهري إلى التقويم السنوي، أو افرق بين إصبعيك لتغيير التقويم الشهري إلى تقويم أسبوعي.

البحث عن أحداث

اضغط على  ← بحث، ثم أدخل كلمة أساسية للبحث عنها. لعرض أحداث اليوم، اضغط على اليوم في الجزء العلوي من الشاشة.

حذف الأحداث

اضغط على  ← مسح، وحدد أحداث، ثم اضغط على مسح.

مشاركة الأحداث

حدد حدثًا، واضغط على  ← مشاركة عبر، ثم حدد أسلوب مشاركة.



Dropbox

استخدم هذا التطبيق لحفظ ومشاركة الملفات مع آخرين عبر مخزن سحابة Dropbox. عندما تحفظ الملفات إلى Dropbox، يقوم جهازك بالمزامنة تلقائيًا مع خادم الويب وأي أجهزة كمبيوتر أخرى مثبت عليها Dropbox. اضغط على **Dropbox** على شاشة التطبيقات.



قد لا يتوفر هذا التطبيق حسب المنطقة.

عند تشغيل Dropbox لأول مرة، اضغط على **Start** لتنشيطه. اتبع الإرشادات التي تظهر على الشاشة لاستكمال الضبط.

بمجرد تنشيط Dropbox مرة واحدة، يتم تحميل الصور والفيديو الملتقطة بكاميرا الجهاز إلى Dropbox تلقائيًا. لعرض الصور أو لقطات الفيديو التي يتم تحميلها، اضغط على . لمشاركة أو لحذف الملفات أو لإنشاء ألبومات، اضغط على ، ثم حدد ملفات.

لتحميل الملفات إلى Dropbox، اضغط على  ←  ← **Upload here** ← **Photos or videos** أو **Other files**. أثناء عرض الصور أو الفيديو، اضغط على  لإضافته إلى القائمة المفضلة. لفتح الملفات في قائمة المفضلة، اضغط على .

سحابة

استخدم هذه الميزة لمزامنة الملفات أو لنسخ الضبط احتياطيًا وبيانات التطبيق مع حساب سامسونج أو Dropbox. على شاشة التطبيقات، اضغط على **الضبط** ← **حسابات** ← **سحابة**.



قد لا تتوفر هذه الميزة حسب المنطقة.

المزامنة مع حساب سامسونج

اضغط على حساب سامسونج أو إعدادات المزامنة لمزامنة الملفات.

النسخ الاحتياطي أو الاستعادة للبيانات

اضغط على نسخة احتياطية أو إرجاع الضبط لعمل نسخة احتياطية أو لاستعادة البيانات بواسطة حساب سامسونج لديك.

المزامنة مع Dropbox

اضغط على **ربط حساب Dropbox**، ثم أدخل حساب Dropbox. اتبع الإرشادات التي تظهر على الشاشة لاستكمال الضبط.

بمجرد تسجيل الدخول، اضغط على **Allow** وسيقوم الجهاز بمزامنة الملفات تلقائيًا مع Dropbox حيث يمكنك عمل بعض التغييرات.

Drive

استخدم هذا التطبيق لحفظ ومشاركة الملفات مع آخرين من خلال خدمة Google Drive بواسطة تحديد ملفات من على الجهاز، أو إنشاء أو مسح مستندات. عندما تقوم بحفظ ملفات على Google Drive، فإن جهازك يقوم بالمزامنة تلقائيًا مع خادم ويب وأي أجهزة كمبيوتر أخرى مثبت عليها Google Drive. اضغط على **Drive** على شاشة التطبيقات.

قد لا يتوفر هذا التطبيق حسب المنطقة.



تحميل الملفات

اضغط على **تحميل**، وحدد أحد الملفات المحفوظة على الجهاز، ثم قم بتحميله إلى Google Drive. لإنشاء مستند جديد، أو لمسح صورة أو مستند وتحميله، اضغط على **إنشاء** أو **الفحص**.

عرض الملفات

حدد ملفًا لفتحه.

أثناء عرض أحد الملفات، اضغط على ⓘ واستخدم أحد الرموز التالية:

- : مشاركة الملف مع آخرين.
- : نقل الملف إلى مجلد آخر.
- : جعل الملف متاح دون الاتصال بالإنترنت.
- : الوصول إلى خيارات إضافية.
- : جعل الملف مهمًا.

الساعة

استخدم هذا التطبيق لضبط التنبيهات، ومراجعة الوقت في العديد من المدن الرئيسية في العالم، وقياس مدة حدث، أو ضبط الموقت، أو استخدامها كساعة مكتب. اضغط على الساعة على شاشة التطبيقات.

قد لا يتوفر هذا التطبيق حسب المنطقة.

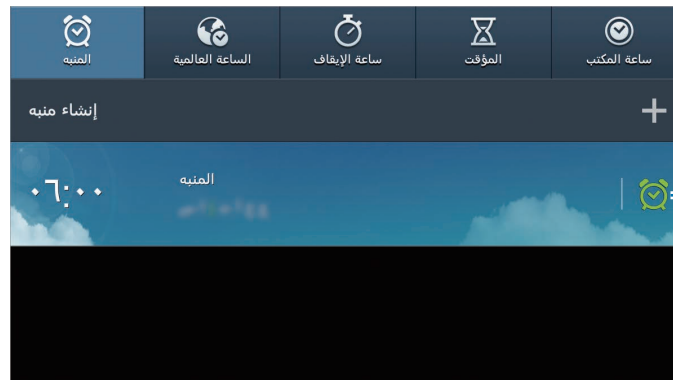

تشغيل هذا الإنذار أو إيقاف تشغيله.

المنبه

ضبط التنبيهات

- اضغط على إنشاء منبه، اضبط وقتاً يتوقف تشغيل التنبيه فيه، وحدد أيام لتكرار التنبيه، ثم اضغط على حفظ.
- المزيد ← تنبيه الموقع: اضبط موقعاً. يتوقف التنبيه فقط عندما تكون في الموقع.
- المزيد ← غفوة: اضبط فاصلاً زمنياً وعدد مرات تكرار التنبيه بعد مرور فترة زمنية معينة مسبقاً.
- المزيد ← منبه ذكي: اضبط وقتاً يتوقف تشغيل التنبيه فيه قبل حلول الوقت المعين مسبقاً.

إيقاف التنبيهات

اسحب  إلى خارج الدائرة الكبيرة لإيقاف التنبيه. اسحب  إلى خارج الدائرة الكبيرة لتكرار التنبيه بعد مرور فترة زمنية محددة.

حذف التنبيهات

اضغط مطولاً على التنبيه، ثم اضغط على **حذف**.

الساعة العالمية

إنشاء التوقيات

اضغط على **إضافة مدينة**، ثم أدخل اسم مدينة أو حدد مدينة من قائمة المدن. لتطبيق التوقيت الصيفي، اضغط مطولاً على ساعة، ثم اضغط على **إعدادات DST**.

حذف التوقيات

اضغط مطولاً على الساعة، ثم اضغط على **حذف**.

ساعة الإيقاف

اضغط على **بدء** لتحديد توقيت حدث. اضغط على **دورة** لتسجيل أوقات الدورات. اضغط على **إضبط** لمسح سجلات توقيت الدورة.

الموقت

اضبط المدة، ثم اضغط على **بدء**. اسحب  إلى خارج الدائرة الكبيرة عند إيقاف تشغيل الموقت.

ساعة المكتب



اضغط على  للعرض ملء الشاشة.

الحاسبة

استخدم هذا التطبيق لإجراء العمليات الحسابية البسيطة أو المعقدة.
اضغط على الحاسبة على شاشة التطبيقات.

قد لا يتوفر هذا التطبيق حسب المنطقة.



لمشاهدة سجل العمليات الحسابية، اضغط على  لإخفاء لوحة المفاتيح.
لمسح السجل، اضغط على  ← مسح السجل.

S Voice

استخدم هذا التطبيق لتوجيه الأمر إلى الجهاز صوتيًا لعمل ميزات عديدة.
اضغط على **S Voice** على شاشة التطبيقات. أو بدلاً من ذلك، اضغط على  مرتين.

قد لا يتوفر هذا التطبيق حسب المنطقة.



فيما يلي عدة أمثلة للأوامر المنطوقة:

- فتح الموسيقى
- تشغيل الحاسبة
- راجع الجدول

تلميحات للتعرف الصوتي بطريقة أفضل

- تكلم بوضوح.
- تكلم في الأماكن الهادئة.
- لا تستخدم كلمات عدائية أو عامية.
- تجنب التكلم بلهجات محلية.

قد لا يتعرف الجهاز على الأوامر أو قد ينفذ أوامر غير مطلوبة حسب الأصوات المحيطة بك، أو حول كيفية قيامك بالنطق.

Google

استخدم هذا التطبيق للبحث ليس فقط على الإنترنت، ولكن أيضاً التطبيقات ومحتوياتها الموجودة على الجهاز أيضاً. اضغط على **Google** على شاشة التطبيقات.

قد لا يتوفر هذا التطبيق حسب المنطقة.



البحث عن الجهاز

اضغط على حقل البحث، ثم أدخل كلمة أساسية. أو بدلاً من ذلك، اضغط على ، ثم انطق بكلمة أساسية.

نطاق البحث

لتحديد التطبيقات المطلوب البحث عنها، اضغط على  ← الإعدادات ← البحث في الهاتف، ثم ضع علامة اختيار أمام العناصر المطلوب البحث عنها.

Google Now

قم بتشغيل بحث Google لعرض بطاقات Google Now التي تعرض الطقس حالياً، ومعلومات وسائل النقل العام، وموعدك التالي، وغيرها المزيد إذا كنت تحتاج إليها.

انضم إلى Google Now عند فتح بحث Google لأول مرة. لتغيير ضبط Google Now، اضغط على  ← الإعدادات ← Google Now.

البحث الصوتي

استخدم هذا التطبيق للبحث عن صفحات ويب صوتياً.

اضغط على البحث الصوتي على شاشة التطبيقات.

قد لا يتوفر هذا التطبيق حسب المنطقة.



انطق كلمة أساسية أو عبارة عند ظهور التحدث الآن على الشاشة.

ملفاتي



استخدم هذا التطبيق للوصول إلى جميع أنواع الملفات المخزنة في الجهاز، متضمنًا الصور، والفيديو، والأغنيات، والمقاطع الصوتية.

اضغط على **ملفاتي** على شاشة التطبيقات.

قد لا يتوفر هذا التطبيق حسب المنطقة.



التحكم في الملفات

حدد مجلد لفتحه. للرجوع إلى المجلد الأصل، اضغط على . للرجوع إلى الدليل الجذر، اضغط على . في أحد المجلدات، اضغط على ، ثم استخدم أحد الخيارات التالية:

- **تحديد الكل:** حدد جميع الملفات أو المجلدات لتطبيق نفس الخيار عليها في نفس الوقت.
- **إنشاء مجلد:** قم بإنشاء مجلد.
- **بحث:** ابحث عن الملفات أو المجلدات.
- **عرض بواسطة:** قم بتغيير وضع العرض.
- **فرز بواسطة:** قم بفرز الملفات أو المجلدات.
- **الضبط:** قم بتغيير ضبط مدير الملفات.

إضافة اختصارات إلى المجلدات

أضف اختصار للمجلدات الأكثر استخدامًا إلى الدليل الجذر. اضغط على  ← **إضافة اختصار**، أدخل اسم مختصر، وحدد مجلد، ثم اضغط على **تعيين هنا**.

ملفات محملة

استخدم هذا التطبيق لمشاهدة الملفات التي يتم تنزيلها من خلال التطبيقات.
اضغط على **ملفات محملة** على شاشة التطبيقات.

قد لا يتوفر هذا التطبيق حسب المنطقة.



حدد ملف لفتحه باستخدام تطبيق مناسب.

لفرز الملفات حسب الحجم، اضغط على **فرز حسب الحجم**.

لفرز الملفات حسب التاريخ، اضغط على **فرز حسب التاريخ**.

السفر والتنقل محليًا

خرائط

استخدم هذا التطبيق لتحديد موقع الجهاز، أو البحث عن الأماكن، أو التعرف على الاتجاهات. اضغط على **خرائط** على شاشة التطبيقات.

قد لا يتوفر هذا التطبيق حسب المنطقة.



البحث عن الأماكن

ابحث عن المواقع بواسطة إدخال عنوان أو كلمة أساسية. بمجرد العثور على الموقع، حدد موقعًا لعرض المعلومات التفصيلية الخاصة به. ارجع إلى التعليمات للحصول على مزيد من المعلومات.

التعرف على الاتجاهات للوجهة

اضغط على **٢** لضبط مواقع البدء والانتهاء، ثم حدد طريقة للسفر. يعرض الجهاز المسارات الموصلة إلى الوجهة.

الضبط

نبذة عن الضبط

استخدم هذا التطبيق لتهيئة الجهاز، اضبط خيارات التطبيق، وأضف حسابات. اضبط على الضبط على شاشة التطبيقات.

قد لا تتوفر بعض الخيارات حسب المنطقة.



الاتصالات

Wi-Fi

قم بتنشيط ميزة Wi-Fi للاتصال بشبكة Wi-Fi واتصل بالإنترنت أو بأجهزة شبكات أخرى. لكي تستخدم الخيارات، اضغط على .

- **متقدم:** قم بتخصيص ضبط Wi-Fi.
- **زر ضغط WPS:** قم بالتوصيل بشبكة Wi-Fi آمنة بواسطة زر WPS.
- **إدخال رمز PIN لـ WPS:** قم بالتوصيل بشبكة Wi-Fi آمنة بواسطة رمز WPS PIN.

إذا كنت تستخدم الكاميرا في دولة أخرى غير التي اشتريت الكاميرا منها، فقد لا تعمل وظيفة Wi-Fi بسرعة ه جيغا هرتز بشكل صحيح، وذلك نتيجة للاختلاف في ترددات الراديو. قد تختلف ترددات اللاسلكي المتاحة حسب البلد.



ضبط سياسة سكون Wi-Fi

على شاشة "الضبط"، اضغط على الاتصالات ← Wi-Fi ←  ← متقدم ← الاحتفاظ بتشغيل Wi-Fi أثناء وضع السكون.

ضبط إشعارات الشبكة

يمكن أن يتتبع الجهاز فتح شبكات Wi-Fi وعرض رمز على شريك الحالة للإبلاغ عند توفرها. على شاشة الضبط، اضغط على الاتصالات ← Wi-Fi ←  ← متقدم ثم ضع علامة اختيار أمام إخطارات الشبكة لتنشيط هذه الميزة.

Wi-Fi مباشر

يقوم Wi-Fi Direct جهازين مباشرة عبر شبكة Wi-Fi بدون الحاجة إلى توفر نقطة اتصال. على شاشة الضبط، اضغط على الاتصالات ← Wi-Fi ← مباشر Wi-Fi.

البلوتوث

- قم بتنشيط ميزة البلوتوث لتبادل المعلومات عبر مسافات قصيرة.
- لكي تستخدم مزيد من الخيارات، اضغط على .
- مهلة الرؤية: اضبط المدة التي يظهر خلالها الجهاز.
- الملفات المستلمة: اعرض الملفات المستلمة عبر ميزة البلوتوث.

استخدام البيانات

- تتبع مقدار استخدامك للبيانات.
- دورة استخدام البيانات: أدخل تاريخ إعادة التعيين الشهري لمراقبة استخدامك للبيانات.
- لكي تستخدم مزيد من الخيارات، اضغط على .
- مزامنة البيانات تلقائياً: قم بتنشيط أو إلغاء تنشيط المزامنة التلقائية للتطبيقات. يمكنك تحديد المعلومات المطلوب مزامنتها لكل حساب في الضبط ← حسابات.
- نقاط الاتصال النقالة: حدد نقاط Wi-Fi الساخنة لمنع التطبيقات التي تعمل في الخلفية من استخدام تلك النقاط.

مزيد من الشبكات

قم بتخصيص الضبط للتحكم في الشبكات.

وضع الطيران

يؤدي ذلك إلى تعطيل جميع الوظائف اللاسلكية على جهازك. يمكنك استخدام الخدمات غير الشبكية فقط.

الشبكة الذكية

يؤدي ذلك إلى تعطيل جميع وظائف شبكة البيانات الموجودة على الجهاز أثناء إيقاف تشغيل الشاشة، وافصل التطبيقات، مثل تطبيق SNS أو البريد الإلكتروني. عند تشغيل الشاشة، فإن جميع الإشعارات التي لم يتم تلقيها أثناء إيقاف تشغيل الشاشة يتم استردادها.

يمكنك حفظ طاقة بطارية بواسطة ميزة التشغيل.



VPN

قم بالإعداد والاتصال بالشبكات الخاصة الافتراضية (VPNs).

الأجهزة المجاورة

- محتويات مشتركة: اضبط الجهاز لكي يقوم بمشاركة محتوياتك مع الأجهزة الأخرى.
- قائمة الأجهزة المسموح بها: اعرض قائمة الأجهزة التي يمكنها الوصول إلى جهازك.
- قائمة الأجهزة غير المسموح بها: اعرض قائمة الأجهزة المحظور عليها الوصول إلى جهازك.
- تنزيل إلى: حدد موقع ذاكرة لحفظ ملفات الوسائط.
- التحميل من أجهزة أخرى: اضبط الجهاز لقبول تحميلات من أجهزة أخرى.

جهاز

قفل الشاشة

قم بتغيير الضبط للشاشة المقفلة.

الشاشة

قم بتخصيص الضبط الخاص بالشاشة.

- خلفية الشاشة:
- الشاشة الرئيسية: حدد صورة خلفية للشاشة الصفحة الرئيسية.
- قفل الشاشة: حدد صورة خلفية لشاشة القفل.
- شاشتا القفل والشاشة الرئيسية: حدد صورة خلفية للشاشة الصفحة الرئيسية وشاشة القفل.
- لوحة الإشعارات: قم بتخصيص العناصر التي تظهر على لوحة الإشعارات.
- الصفحة الصديقة: اضبط الجهاز لكي يفتح صفحات سياقية استنادًا إلى الإجراءات التي تقوم بها.
- وضع الشاشة:
- مواءمة الشاشة: استخدم هذا الوضع لتحسين شكل الشاشة حسب الضبط الخاص بها.
- ديناميكي: استخدم هذا الوضع لكي تجعل درجة لون الشاشة أكثر حيوية.
- قياسي: استخدم ذلك الوضع للأشياء المحيطة العادية.
- فيلم: استخدم هذا الوضع للأشياء المحيطة المعتمدة، أثناء التواجد داخل غرفة معتمدة مثلاً.
- السطوع: اضبط سطوع الشاشة.
- تدوير تلقائي للشاشة: اضبط المحتوى لكي يتم تدويره تلقائيًا عند تدوير الجهاز.
- زمن توقف الشاشة: اضبط طول الفترة الزمنية التي ينتظرها الجهاز قبل أن يقوم بإيقاف تشغيل الإضاءة الخلفية للشاشة.
- حلم اليقظة: اضبط الجهاز لكي يقوم بتشغيل شاشة واقية أثناء شحن الجهاز.
- أسلوب الخط: قم بتغيير نوع الخط لعرض النص على الشاشة.
- حجم الخط: قم بتغيير حجم الخط.
- عرض نسبة الشحن بالبطارية: اضبط الجهاز لعرض الفترة المتبقية من شحن البطارية.

الصوت

قم بتغيير الضبط للأصوات المختلفة الموجودة في الجهاز.

- **مستوى صوت:** اضبط مستوى الصوت للاستماع إلى الموسيقى ومشاهدة لقطات الفيديو، وأصوات النظام، والإشعارات.
- **صوت الإشعار الافتراضي:** حدد نغمة رنين للأحداث، مثل رسائل البريد الإلكتروني الواردة.
- **أصوات اللمس:** اضبط الجهاز لكي يُصدر صوتًا عند تحديد تطبيق أو خيار على شاشة اللمس.
- **صوت قفل الشاشة:** اضبط الجهاز لكي يُصدر صوتًا عند قفل أو إلغاء قفل شاشة اللمس.
- **الاهتزاز باللمس:** اضبط الجهاز لكي يهتز عند لمس المفاتيح.
- **صوت نقر المفاتيح:** اضبط الجهاز لكي يُصدر صوتًا عند لمس أحد المفاتيح.
- **خرج الصوت:** حدد تنسيق لخرج صوتي لكي تستخدمه عند توصيل الجهاز بأجهزة HDMI اختيارية. لا تدعم بعض الأجهزة ضبط الصوت المحيطي.

وضع الحظر

حدد الإشعارات التي سيتم حظرها في وضع الحظر.

وضع حر اليدين

اضبط الجهاز لقراءة المحتويات بصوت عالي وتحديد التطبيقات المراد استخدامها في وضع حر اليدين.

الملحق

قم بتغيير الضبط للملحقات.

- **صوت الإرساء:** اضبط الجهاز لكي يعرض صوت التشغيل عند توصيل الجهاز بمرساة سطح المكتب الاختيارية أو عند إزالته منها.
- **وضع إخراج الصوت:** اضبط الجهاز لكي يستخدم مكبر صوت المرساة عند توصيل جهازك بمرساة سطح المكتب الاختيارية.
- **عرض شاشة المكتب الرئيسية:** اضبط الجهاز لكي يعرض ساعة المكتب عند توصيل جهازك بمرساة سطح المكتب الاختيارية.
- **خرج الصوت:** حدد تنسيق لخرج صوتي لكي تستخدمه عند توصيل الجهاز بأجهزة HDMI اختيارية. لا تدعم بعض الأجهزة ضبط الصوت المحيطي.

إمكانية الوصول

تعتبر خدمات إمكانية الوصول من بين الميزات الخاصة لمن يعانون من بعض الإعاقات البدنية. ادخل وقم بتعديل الضبط التالي لتحسين إمكانية الوصول إلى الجهاز.

- **تدوير تلقائي للشاشة:** اضبط الواجهة لكي يتم تدويرها تلقائيًا عندما تقوم بتدوير الجهاز.
- **زمن توقف الشاشة:** اضبط طول الفترة الزمنية التي ينتظرها الجهاز قبل أن يقوم بإيقاف تشغيل الإضاءة الخلفية للشاشة.
- **نطق كلمات المرور:** اضبط الجهاز لكي يقرأ كلمات المرور التي تقوم بإدخالها بواسطة TalkBack بصوت عالي.
- **عرض الاختصار:** قم بإضافة اختصار إلى "إمكانية الوصول" في القائمة السريعة التي تظهر عندما تضغط مطولاً على مفتاح التشغيل.
- **TalkBack:** قم بتنشيط TalkBack والذي يوفر الملاحظات الصوتية.
- **حجم الخط:** قم بتغيير حجم الخط.
- **التكبير:** اضبط الجهاز لكي يقوم بالتكبير والتصغير بواسطة الضغط على الشاشة ثلاثة مرات.
- **ألوان سلبية:** قم بعكس ألوان الشاشة لتحسين رؤية الألوان.
- **ضبط الألوان:** اضبط مخطط الألوان للشاشة عندما يحدد الجهاز ما إذا كنت تعاني من عمى الألوان أم تعاني من صعوبة في قراءة المحتوى.
- **اختصار إمكانية الوصول:** اضبط الجهاز لتنشيط TalkBack عندما تضغط مطولاً على مفتاح التشغيل، ثم الضغط المطول على الشاشة بإصبعين.
- **خيارات تحويل نص إلى كلام:**
- **محرك TTS المفضل:** حدد محرك تركيب الكلام. لتغيير الضبط لمحرك تركيب الكلام، اضغط على .
- **سرعة الحديث:** حدد سرعة لميزة النص إلى كلام.
- **الاستماع إلى مثال:** استمع إلى النص المنطوق لأحد الأمثلة.
- **صوت أحادي:** قم بتمكين الصوت الأحادي عند الاستماع إلى الصوت بسماعة واحدة فقط.
- **إيقاف تشغيل جميع الأصوات:** اكنم جميع أصوات الجهاز.
- **قائمة المساعد:** اضبط الجهاز لكي يعرض رمز الاختصار المساعد الذي يساعدك على الوصول إلى الوظائف المدعّم بواسطة الأزرار الخارجية أو الميزات الموجودة على لوحة الإشعارات. يمكنك أيضاً تعديل القائمة الموجودة في رمز الاختصار.
- **مدة الضغط المستمر:** اضبط زمن التعرف للضغط المطول على الشاشة.

اللغة والإدخال

قم بتغيير الضبط لإدخال النص. قد لا تتوفر بعض الوظائف، وذلك حسب نوع اللغة المحددة.

اللغة

حدد لغة العرض لكل القوائم والتطبيقات.

إفتراضي

حدد نوع لوحة مفاتيح افتراضية لإدخال النصوص.

لوحة مفاتيح Samsung

لتغيير ضبط لوحة مفاتيح سامسونج، اضغط على .

قد تختلف الخيارات المتاحة حسب المنطقة.



- **تحديد لغات الإدخال:** حدد اللغات لإدخال النصوص.
- **الأرقام والرموز:** قم بتغيير تخطيط لوحة المفاتيح.
- **نص تنبؤي:** قم بتنشيط وضع النص التنبؤي للتنبؤ بالكلمات حسب الإدخال الذي تقوم به وعرض الكلمات المقترحة. يمكنك أيضاً تخصيص ضبط توقع الكلمات.
- **استبدال تلقائي:** اضبط الجهاز لتصحيح الكلمات التي يتم كتابتها بشكل خاطئ، والكلمات غير الكاملة بالضغط على شريط المسافة أو علامة الترقيم.
- **تكبير تلقائي:** اضبط الجهاز لكي يقوم بالكتابة بحروف كبيرة تلقائياً للحرف الأول بعد وضع علامة الترقيم النهائية، مثل نقطة التوقف، أو علامة الاستفهام، أو علامة التعجب.
- **تباعد تلقائي:** اضبط الجهاز لكي يقوم تلقائياً بإدراج مسافة بين الكلمات.
- **ترقيم تلقائي:** اضبط الجهاز لكي يقوم بإدراج نقطة توقف عند تضغط ضغطاً مزدوجاً على شريط المسافة.
- **لا شيء:** اضبط الجهاز لكي يقوم بإلغاء تنشيط ميزة تبديل لوحة المفاتيح.
- **إدخال مستمر:** اضبط الجهاز لكي يقوم بإدخال النصوص بواسطة المسح على الشاشة.
- **التحكم بالمؤشر:** قم بتمكين ميزة التنقل بلوحة المفاتيح الذكية لتحريك المؤشر بواسطة تمرير لوحة المفاتيح.
- **الصوت:** اضبط الجهاز لكي يُصدر صوتاً عند لمس أحد المفاتيح.
- **معاينة الحرف:** اضبط الجهاز لكي يعرض صورة كبيرة لكل حرف يتم الضغط عليه.
- **برنامج تعليمي:** ادخل إلى معلومات التعليمات لاستخدام لوحة مفاتيح سامسونج.
- **إعادة ضبط الإعدادات:** قم بإعادة تعيين ضبط لوحة مفاتيح سامسونج.

الكتابة بالصوت من Google

لتغيير ضبط الإدخال الصوتي، اضغط على .

- اختيار لغات الإدخال: حدد اللغات لإدخال النصوص.
- حظر الكلمات المسيئة: اضبط الجهاز لكي لا يتعرف على الكلمات المسيئة في عمليات الإدخال الصوتية.
- التعرف على الحديث في وضع عدم الاتصال: قم بتنزيل وتنشيط بيانات اللغة للإدخال الصوتي دون الاتصال.

أداة التعرف على الصوت

حدد محرك التعرف على الصوت.

تظهر هذه الميزة فقط بمجرد استخدام تطبيق التعرف على الصوت.



البحث الصوتي

بالنسبة للتعرف على صوت سامسونج، استخدام الخيارات التالية:

- **Language**: حدد لغة للتعرف الصوتي.
- **افتح عبر المفتاح الرئيسي**: اضبط الجهاز لكي يقوم بتشغيل **S Voice** بواسطة الضغط  مرتين.
- **Use location data**: اضبط الجهاز لكي يستخدم معلومات الموقع للحصول على نتائج البحث الصوتي.
- **Hide offensive words**: قم بإخفاء الكلمات المسيئة من نتائج التعرف الصوتي.
- **Help**: ادخل إلى معلومات التعليمات لـ **S Voice**.
- **About**: اعرض معلومات الإصدار.
- **Wake up command**: اضبط الجهاز لكي يبدأ التعرف الصوتي بواسطة نطق أمر إيقاظ أثناء استخدام **S Voice**.
- **Check missed events**: اضبط الجهاز لكي يتحقق من الأحداث الفائتة عند تشغيل **S Voice** بواسطة الضغط على زر سماعة الرأس.
- **Home address**: أدخل عنوان منزلك لكي تستخدم معلومات الموقع مع ميزة الأمر الصوتي.
- **Log in to Facebook**: أدخل معلومات حساب Facebook لكي تستخدم Facebook مع **S Voice**.
- **Log in to Twitter**: أدخل معلومات حساب Twitter لكي تستخدم Twitter مع **S Voice**.

بالنسبة للتعرف على صوت Google، استخدام الخيارات التالية:

- **اللغة:** حدد لغة للتعرف الصوتي.
- **إخراج الكلام:** اضبط الجهاز لتوفير ملاحظات صوتية لتنبيهك إلى الإجراء الحالي.
- **حظر الكلمات المسيئة:** قم بإخفاء الكلمات المسيئة من نتائج التعرف الصوتي.
- **التعرف على الكلام في وضع عدم الاتصال:** قم بتنزيل وتثبيت بيانات اللغة للإدخال الصوتي دون الاتصال.
- **سماعة رأس البلوتوث:** اضبط الجهاز للسماح بالبحث الصوتي بواسطة سماعة الرأس البلوتوث عند توصيلها بالجهاز.

خيارات تحويل نص إلى كلام

- **محرك TTS المفضل:** حدد محرك تركيب الكلام. لتغيير الضبط لمحرك تركيب الكلام، اضغط على .
- **سرعة الحديث:** حدد سرعة لميزة النص إلى كلام.
- **الاستماع إلى مثال:** استمع إلى النص المنطوق لأحد الأمثلة.

سرعة المؤشر

اضبط سرعة المؤشر للماوس أو لوحة التتبع المتصلة بالجهاز.

الحركة

قم بتنشيط ميزة إدراك الحركة وقم بتغيير الضبط الذي يتحكم في إدراك الحركة في الجهاز.

- **الإمالة للتكبير:** اضبط الجهاز لكي يقوم بالتكبير أو التصغير أثناء عرض الصور في الاستوديو أو عند استعراض صفحات الويب، وذلك عندما تضغط مطولاً على نقطتين بإصبعيك ثم تقوم بإمالة الجهاز للخلف وللأمام.
- **تدوير لنقل الرمز:** اضبط الجهاز لكي يقوم بنقل أحد العناصر إلى صفحة أخرى عند الضغط المطول على العنصر ثم تدوير الجهاز إلى اليسار أو إلى اليمين.
- **تحريك لاستعراض الصور:** اضبط الجهاز لكي يقوم بالتمرير خلال إحدى الصور بواسطة تحريك الجهاز في أي اتجاه عند تكبير الصورة.
- **إعدادات الحساسية:** اضبط سرعة رد الفعل لكل حركة.
- **تعرف على الحركات:** اعرض الدروس التعليمية للتحكم في الحركات.

- **السحب براحة اليد للالتقاط:** اضبط الجهاز لكي يقوم بالالتقاط صورة للشاشة عندما تقوم بالمسح بعرض الشاشة بيدك من اليسار إلى اليمين.
- **لمس براحة اليد لكتم الصوت/الإيقاف المؤقت:** اضبط الجهاز لكي يقوم بإيقاف تشغيل الوسائط أو كتم صوتها عندما تلمس الشاشة براحة يدك.
- **تعرف على حركات اليد:** اعرض الدروس التعليمية للتحكم في حركات اليد.

التحكم الصوتي

قم بتغيير الضبط للتحكم في الخيارات حسب الأوامر الصوتية.

حسابات

إضافة حساب

أضف حسابات بريد إلكتروني أو SNS.

سحابة

قم بتغيير الضبط لمزامنة البيانات أو الملفات مع حساب سامسونج أو مخزن سحابة Dropbox.

النسخ الاحتياطي وإعادة الضبط

قم بتغيير الضبط لإدارة الضبط والبيانات.

- **النسخ الاحتياطي لبياناتي:** اضبط الجهاز لعمل نسخة احتياطية من الإعدادات وبيانات التطبيقات على خادم Google.
- **نسخ الحساب احتياطياً:** اضبط أو قم بتعديل حساب النسخ الاحتياطي لـ Google.
- **استعادة تلقائية:** اضبط الجهاز لاستعادة الضبط وبيانات التطبيقات عند إعادة تثبيت التطبيقات على الجهاز.
- **إعادة تعيين بيانات المصنع:** أعد التعيين إلى القيم الافتراضية للمصنع وحذف جميع البيانات.

المزيد

خدمات الموقع

قم بتغيير الضبط لأذونات معلومات الموقع.

- الوصول إلى موقعي: اضبط الجهاز لكي يسمح للتطبيقات باستخدام معلومات الموقع الحالي الخاصة بك.
- استخدام الأقمار الصناعية **GPS**: اضبط الجهاز لكي يستخدم قمر GPS الصناعي للبحث عن الموقع الحالي.
- استخدام شبكات لاسلكية: اضبط الجهاز للسماح بتجميع بيانات الموقع أو لتحديد موقع جهازك عبر شبكة Wi-Fi.
- الأماكن المفضلة لدي: قم بإعداد ملفات التعريف التي سيتم استخدامها لمواقع معينة عندما تستخدم ميزات GPS، أو Wi-Fi، أو البلوتوث للبحث عن موقعك الحالي.

الحماية

قم بتغيير الضبط لتأمين الجهاز.

- تشفير الجهاز: اضبط كلمة مرور لتشفير البيانات المحفوظة على الجهاز. يجب عليك إدخال كلمة المرور في كل مرة تقوم بتشغيل الجهاز.

قم بشحن البطارية قبل تمكين هذا الضبط لأن ذلك قد يستغرق أكثر من ساعة لتشفير البيانات.



- تشفير بطاقة **SD خارجية**: اضبط الجهاز لتشفير الملفات الموجودة على بطاقة الذاكرة.
- في حالة قيامك بإعادة تعيين الجهاز إلى الإعدادات الافتراضية للمصنع مع تمكين هذا الضبط، فلن يتمكن الجهاز من قراءة الملفات المشفرة. قم بتعطيل هذا الضبط قبل إعادة ضبط الجهاز.
- جعل كلمات المرور مرئية: اضبط الجهاز لكي يعرض كلمات المرور بالشكل الذي تقوم بإدخالها به.



- **مسؤولو الأجهزة:** اعرض مسؤولي الجهاز المثبتين على الجهاز. يمكنك السماح لمسؤولي الجهاز لتطبيق سياسات جديدة على الجهاز.
- **مصادر غير معروفة:** اختر تثبيت التطبيقات من أي مصدر. وفي حالة عدم الاختيار، قم بتنزيل التطبيقات من على سوق Play فقط.
- **التحقق من التطبيقات:** اضبط ذلك للسماح لـ Google بالتحقق من التطبيق للتأكد من عدم وجود أي سلوك ضار به قبل تثبيته.
- **نوع التخزين:** اضبط نوع تخزين لملفات بيانات التعريف.
- **بيانات الاعتماد الموثوق بها:** استخدم الشهادات وبيانات التعريف لضمان الاستخدام الآمن للعديد من التطبيقات.
- **تثبيت من وحدة تخزين الجهاز:** قم بتثبيت الشهادات المشفرة المخزنة على مخزن USB.
- **مسح بيانات الاعتماد:** قم بمسح محتويات بيانات التعريف من على الجهاز وأعد تعيين كلمة المرور.

مدير التطبيقات

اعرض التطبيقات الموجودة في الجهاز وقم بإدارتها.

البطارية

اعرض مقدار الطاقة المستهلكة من البطارية بواسطة الجهاز.

الطاقة

قم بتغيير الضبط للتيار.

- **إيقاف تشغيل تلقائي:** اضبط طول الفترة الزمنية التي ينتظرها الجهاز قبل أن يقوم بإيقاف تشغيل الإضاءة الخلفية للشاشة.
- **نمط توفير الطاقة:** قم بتنشيط وضع توفير الطاقة وقم بتغيير الضبط لكي يناسب وضع توفير الطاقة.
- **تشغيل سريع:** يؤدي تنشيط ذلك إلى تشغيل الجهاز سريعًا خلال الـ ٢٤ ساعة التالية.

التخزين

اعرض معلومات الذاكرة للجهاز وبطاقة الذاكرة، أو قم بتنسيق بطاقة الذاكرة.

تؤدي تهيئة بطاقة ذاكرة إلى محو جميع البيانات من بطاقة الذاكرة بشكل دائم.



السعة الفعلية المتاحة على الذاكرة الداخلية تقل عن السعة المحددة وذلك لأن نظام التشغيل والتطبيقات الافتراضية تشغل جزءاً من الذاكرة. قد تتغير السعة المتاحة عندما تقوم بترقية الجهاز.



التاريخ و الوقت

ادخل وقم بتعديل الضبط التالي للتحكم في كيفية عرض الجهاز للوقت والتاريخ.

إذا ظلت البطارية فارغة بالكامل، أو في حالة إزالتها من الجهاز، يتم إعادة تعيين التاريخ والوقت.



- ضبط التاريخ: اضبط التاريخ الحالي يدوياً.
- ضبط الوقت: اضبط الوقت الحالي يدوياً.
- تحديد المنطقة الزمنية: اضبط المنطقة الزمنية المحلية لديك.
- استخدام تنسيق ٢٤ ساعة: تعرض الوقت بتنسيق ٢٤ ساعة.
- تحديد تنسيق التاريخ: حدد تنسيق تاريخ.

حول الجهاز

ادخل إلى معلومات الجهاز وقم بتحديث برنامج الجهاز.

إعدادات Google

استخدم هذا التطبيق لتهيئة الضبط لبعض الميزات المتاحة بواسطة Google.

اضغط على إعدادات Google على شاشة التطبيقات.

الملحق

استكشاف المشكلات وإصلاحها

قبل الاتصال بمركز خدمة سامسونج، يُرجى تجربة الحلول التالية. قد لا يتم تنطبق بعض المواقف على الجهاز.

عيون الهدف تبدو حمراء



تظهر العيون الحمراء عندما تعكس عيون الهدف الضوء من فلاش الكاميرا. اضبط خيار الفلاش على **عين حمراء** أو **تصحيح العين الحمراء**. (ص. ٨٣)

توجد بقع متربة على الصور



في حالة ظهور جزئيات الأتربة في الهواء، فيمكنك التقاطها في الصور عندما تستخدم الفلاش.

- أوقف تشغيل الفلاش أو تجنب التقاط الصور في مكان مترب.
- اضبط حساسية ISO. (ص. ٧٨)

الصور ضبابية



يمكن أن يحدث الشكل الضبابي في حالة قيامك بالتقاط صور في ظروف إضاءة منخفضة أو إمساك الجهاز بطريقة غير صحيحة.

- اضغط نصف ضغطة على زر المصراع لضمان وجود الهدف أما التركيز.
- اضبط خيار موازن الصورة.
- استخدم حامل ثلاثي لمنع اهتزاز جهازك.

الصور تبدو ضبابية عند التصوير أثناء الليل



بينما تحاول الكاميرا الإضاءة أثناء وجود الكثير من الإضاءة، تبطئ سرعة المصراع. يمكن أن يجعل ذلك من الصعب حمل الكاميرا بثبات لمدة طويلة لالتقاط صورة واضحة وقد يؤدي ذلك إلى اهتزاز الجهاز.

- اضبط ليلي في الوضع الذكي.
- قم بتشغيل الفلاش. (ص. ٨٣)
- اضبط حساسية ISO. (ص. ٧٨)
- استخدم حامل ثلاثي لمنع اهتزاز جهازك.

تصبح الأهداف أكثر إعتامًا بسبب الإضاءة الخلفية



عندما يكون مصدر الضوء موجودًا خلف الهدف أو عندما يكون تباين عالي بين المناطق المضيئة والمظلمة، فقد يظهر الهدف معتمًا للغاية.

- تجنب التصوير في اتجاه الشمس.
- اضبط خيار الفلاش على ملء. (ص. ٨٣)
- اضبط قيمة التعريض. (ص. ٧٧)
- اضبط خيار القياس على نقطة إذا كان الهدف في منتصف الإطار.

في حالة عدم القدرة على التقاط الصور أو الفيديو

- قد يكون المخزن لديك ممتلئ. احذف الملفات غير الضرورية، أو أدخل بطاقة ذاكرة جديدة.
- قم بتنسيق بطاقة الذاكرة.
- قد تكون بطاقة الذاكرة تالفة. قم بشراء بطاقة جديدة.
- تأكد من تشغيل الجهاز.
- قم بتغيير البطارية.
- تأكد من إدخال البطارية. (ص. ٢١)

في حالة حدوث عطل في الفلاش

- يمكن ضبط خيار الفلاش على إلغاء التفعيل. (ص. ٨٣)
- في بعض الأوضاع، يتم تعطيل الفلاش.

عندما ينطلق الفلاش بطريقة غير متوقعة

قد ينطلق هذا الفلاش بطريقة غير متوقعة بسبب الكهرباء الاستاتيكية. الجهاز لا يعمل.

عندما تكون الألوان الموجودة في الصورة غير مطابقة للمنظر الفعلي

حدد خيار موازنة اللون الأبيض المناسب لكي يلائم مصدر الضوء. (ص. ٧٩)

عندما تكون الصورة فاتحة جدًا أو داكنة جدًا

- أوقف تشغيل الفلاش أو قم بتشغيله. (ص. ٨٣)
- اضبط حساسية ISO. (ص. ٧٨)
- اضبط قيمة التعريض. (ص. ٧٧)

لا يرتد الجزء الاسطواني من العدسة حتى في حالة إيقاف التشغيل

عندما تقوم بإيقاف التشغيل أثناء حمل الجزء الاسطواني للعدسة، فقد لا يكون هذا الجزء قادرًا على الانكماش في الجسم. في حالة حدوث ذلك، لا تضغط على الجزء الاسطواني من العدسة إلى داخل الجسم. خذ جهازك إلى مركز خدمة سامسونج المحلي.

عندما تقوم بتشغيل الجهاز، أو أثناء استخدامك للجهاز، فإنه يطالبك بإدخال كلمة المرور

عند تمكين ميزة قفل الجهاز، يجب عليك إدخال كلمة المرور التي تضبطها للجهاز.

الجهاز لا يعمل

- عندما تفرغ طاقة البطارية بالكامل، لا يعمل الجهاز. قم بشحن البطارية بالكامل قبل تشغيل الجهاز.
- ربما لم يتم إدخال البطارية بطريقة صحيحة. أدخل البطارية مرة أخرى.
- امسح نقطتي التلامس ذات اللون الذهبي وأدخل البطارية مرة أخرى.

تستجيب شاشة اللمس ببطء أو بشكل غير صحيح

- في حالة قيامك بوضع غطاء واقى أو ملحقات اختيارية على شاشة اللمس، فقد لا تعمل شاشة اللمس بطريقة صحيحة.
- في حالة ارتدائك قفازات، إذا لم تكن يديك نظيفة أثناء لمس الشاشة، أو في حالة قيامك بالضغط على الشاشة باستخدام أشياء حادة أو بواسطة أطراف أصابعك، فإن شاشة اللمس قد تتعطل.
- يمكن تعطل شاشة اللمس في حال وجود الرطوبة أو عند تعرضها للمياه.
- أعد تشغيل جهازك لمسح أي أعطاء مؤقتة بالبرنامج.
- تأكد من تحديث برنامج جهازك بأحدث نسخة.
- إذا تعرضت شاشة اللمس للخدش أو التلف، فيمكنك التفضل بزيارة مركز خدمة سامسونج.

يتجمد جهازك أو تظهر أخطاء فادحة

- إذا توقف جهازك عن العمل أو علق، فقد تحتاج إلى إغلاق التطبيقات أو إعادة إدخال البطارية وتشغيل الجهاز لاستعادة عمل الوظائف. في حالة تجمد جهازك وعدم صدور أي استجابة منه، اضغط مطولاً على مفتاح التشغيل لمدة ٧ ثوان لإعادة التمهيد.
- إذا لم يحل هذا المشكلة، أعد ضبط بيانات المصنع. على شاشة التطبيقات، اضغط على **الضبط** ← **حسابات** ← **النسخ الاحتياطي وإعادة الضبط** ← **إعادة تعيين بيانات المصنع** ← **إعادة تعيين الجهاز** ← **مسح الكل**. قبل القيام بإعادة ضبط بيانات المصنع، تذكر أن تقوم بعمل نسخة احتياطية من جميع البيانات المهمة المخزنة على الجهاز. في حالة استمرار عدم حل المشكلة، اتصل بمركز خدمة سامسونج.

تكون الإنترنت مفصولة عادة

تأكد من أنك لا تعترض طريق الهوائي الداخلي للجهاز.

رمز البطارية فارغ

البطارية منخفضة. أعد شحن البطارية أو استبدل البطارية.

البطارية لا تشحن بطريقة صحيحة (بالنسبة لأجهزة الشحن المعتمدة من سامسونج)

- تأكد من توصيل الشاحن بطريقة صحيحة.
- إذا كانت أطراف البطارية غير نظيفة، فقد لا يتم شحن البطارية بطريقة صحيحة، أو قد يتوقف تشغيل الجهاز. امسح نقطتي التلامس ذات اللون الذهبي وحاول شحن البطارية مرة أخرى.
- البطاريات الموجودة في بعض الأجهزة لا يتم استبدالها بواسطة المستخدم. لكي تستبدل البطارية، تفضل بزيارة مركز خدمة سامسونج.

طاقة البطارية تنفذ بطريقة أسرع مقارنة بما كانت عليه عند شرائها

- عندما تتعرض البطارية لدرجات حرارة شديدة البرودة أو شديدة السخونة، فإن الشحن قد ينخفض.
- يزيد استهلاك البطارية عندما تستخدم بعض التطبيقات، مثل الألعاب أو الإنترنت.
- البطارية قابلة للاستهلاك ويقل عمر طاقة البطارية بمرور الوقت.

جهازك ساخن عند لمسه

عند استخدام التطبيقات التي تتطلب مزيداً من الطاقة أو عند استخدام تطبيقات على جهازك لفترة زمنية ممتدة، فقد يسخن جهازك. وهذا يعد أمراً طبيعياً، وينبغي ألا يؤثر على عمر الجهاز أو على أدائه.

تظهر رسائل الخطأ عند تشغيل الكاميرا

يجب توفر ذاكرة كافية في جهازك وطاقة بطارية كافية لتشغيل تطبيق الكاميرا. إذا تلقيت رسالة خطأ عند تشغيل الكاميرا، فجرب ما يلي:

- قم بشحن البطارية أو استبدلها ببطارية مشحونة بالكامل.
- قم بإخلاء جزء من الذاكرة عن طريق نقل الملفات إلى جهاز كمبيوتر أو بحذف ملفات من جهازك.
- أعد تشغيل الجهاز. إذا كنت لا تزال تواجه متاعب مع تطبيق الكاميرا بعد محاولة هذه التلميحات، فاتصل بمركز خدمة سامسونج.

جودة الصور أقل من صورة المعاينة

- جودة الصور قد تختلف وذلك حسب ما يحيط بك وتقنيات التصوير التي تستخدمها.
- في حالة التقاط صور في أماكن مظلمة، أو أثناء الليل، أو في أماكن مغلقة، فقد يحدث تشوش في الصورة أو قد تخرج الصور بعيداً عن التركيز.

تظهر رسائل الخطأ عند فتح ملفات الوسائط

- إذا تلقيت رسائل خطأ أو إذا لم تعمل الملفات، عند فتح ملفات الوسائط على جهازك، جرب الآتي:
- قم بإخلاء جزء من الذاكرة عن طريق نقل الملفات إلى جهاز كمبيوتر أو بحذف ملفات من جهازك.
- تأكد أن ملف الموسيقى ليس محمياً بنظام (DRM) Digital Rights Management. إذا كان الملف محمياً بنظام DRM، تأكد من أن لديك الترخيص أو المفتاح السليم لتشغيل الملف.
- تأكد من أن جهازك يدعم نوع الملف.
- يدعم جهازك الصور ولقطات الفيديو الملتقطة بواسطة الجهاز. الصور ولقطات الفيديو الملتقطة بواسطة أجهزة أخرى قد لا تعمل بطريقة صحيحة.
- يدعم الجهاز ملفات الوسائط التي يتم دعمها بواسطة مزودي الخدمات الإضافية. بعض المحتوى الذي يتم تدويره على الإنترنت، مثل نغمات الرنين، أو لقطات الفيديو، أو ورق الحائط، قد لا يعمل بطريقة صحيحة.

لم يتم تحديد موقع جهاز بلوتوث آخر

- تأكد من تنشيط ميزة لاسلكي البلوتوث على جهازك.
- تأكد من تنشيط ميزة لاسلكي البلوتوث على الجهاز الذي تريد الاتصال به.
- تأكد من وجود جهازك وجهاز البلوتوث الآخر ضمن الحد الأقصى لنطاق البلوتوث (١٠ م).
- إذا لم تؤدي التلميحات الموضحة أعلاه إلى حل المشكلة، اتصل على مركز خدمة سامسونج.

لا يتم تأسيس اتصال عند توصيل الجهاز بالكمبيوتر

- تأكد أن كابل USB الذي تستخدمه متوافق مع الجهاز.
- تأكد من وجود برنامج التشغيل المناسب مثبت ومحدث على جهاز الكمبيوتر الخاص بك.
- إذا كنت أحد مستخدمي Windows XP، فتأكد من توفر نظام التشغيل Windows XP Service Pack 3 أو أعلى على الكمبيوتر لديك.
- تأكد من توفر Samsung Kies أو Windows Media Player 10 أو أعلى على الكمبيوتر لديك.

الجهاز لا يمكنه البحث عن موقعك الحالي

قد يتم إعاقة إشارات GPS في بعض المواقع مثل الأماكن المغلقة. اضبط الجهاز لكي يستخدم شبكة Wi-Fi للبحث عن موقعك الحالي في هذه المواقع.

تمت سرقة البيانات المخزنة على الجهاز

قم دومًا بعمل نسخ احتياطية من جميع البيانات المخزنة على الجهاز. وإلا فلن تتمكن من استعادة البيانات في حالة تلفها أو سرقتها. سامسونج ليست مسؤولة عن فقدان البيانات على الجهاز.

تظهر فجوة صغيرة حول الجزء الخارجي من غلاف الجهاز

- هذه الفجوة عبارة عن ميزة صناعية مهمة وقد تحدث بعض الاهتزازات البسيطة أو اهتزاز لأجزاء.
- وبمرور الوقت، فإن الاحتكاك بين الأجزاء قد يتسبب في اتساع هذه الفجوة قليلاً.

استخدام الجهاز أو تخزينه

الأماكن غير المناسبة لاستخدام أو تخزين الجهاز

- تجنب تعريض جهازك والبطارية لدرجات الحرارة شديدة الانخفاض أو شديدة الارتفاع.
- تجنب استخدام الجهاز في مناطق ذات مستويات عالية للغاية من الرطوبة، أو في الأماكن التي تتغير فيها مستويات الرطوبة بشكل شديد.
- تجنب تعريض الجهاز لأشعة الشمس المباشرة أو تخزينه في أماكن ساخنة وسيئة التهوية، مثل السيارة خلال فترة الصيف.
- قم بحماية الجهاز والشاشة من التعرض لصدمة، والتعامل الخشن، والاهتزاز الزائد عن الحد وذلك لكي تتجنب تعريض الجهاز لتلف شديد.
- تجنب استخدام أو تخزين الجهاز في مناطق متربة، أو رطبة، أو سيئة التهوية وذلك لكي تحول دون إتلاف الأجزاء المتحركة في الجهاز والمكونات الداخلية به.
- لا تستخدم الجهاز بالقرب من الوقود، أو المواد القابلة للاحتراق، أو المواد الكيميائية الملتهبة. لا تخزن أو تحمل سوائل أو غازات قابلة للاشتعال أو مواد متفجرة في نفس حاوية الجهاز أو ملحقاته.
- لا تخزن الجهاز في مكان توجد به كرات العث.

استخدام الجهاز على الشواطئ أو السواحل

- قم بحماية الجهاز من الرمال والأتربة عندما تستخدمه على الشواطئ أو في مناطق مشابهة أخرى.
- جهازك ليس عازلاً للماء. لا تحمل البطارية، أو المهاي، أو بطاقة الذاكرة بيديك مبللتين. تشغيل الجهاز بيدين مبللتين قد يتسبب في إتلاف الجهاز.

التخزين لفترات زمنية ممتدة

- عندما تقوم بتخزين الجهاز لفترة زمنية ممتدة، ضعه في حاوية معزولة مزودة بمادة ماصة مثل جيل السيليكون.
- بمرور الوقت، يتم تفريغ طاقة البطاريات ويجب إعادة شحنها قبل استخدامها.
- يمكن بدء التاريخ والوقت الحاليين عند تشغيل الجهاز بعد فصل البطارية والجهاز لفترة زمنية ممتدة.

استخدام الجهاز بحرص في البيئات الرطبة

عندما تقوم بنقل الجهاز من بيئة باردة إلى بيئة دافئة، فقد يحدث التكثف على العدسة أو على المكونات الداخلية للجهاز. في هذا الموقف، أوقف تشغيل الجهاز وانتظر لمدة لا تقل عن ساعة. في حالة تكوّن التكثف على بطاقة الذاكرة، فقم بإزالة بطاقة الذاكرة من الجهاز وانتظر حتى تتبخر الرطوبة قبل إعادة تركيبها.

تنبيهات أخرى

- لا تقم بالتلويح بجهازك بواسطة الشريط. قد يتسبب ذلك في التعرض لإصابة لنفسك أو للآخرين أو إتلاف الجهاز.
- لا تدهن جهازك، حيث إن الدهان يمكن أن يعيق حركة الأجزاء المتحركة ويمنع التشغيل السليم.
- أوقف تشغيل الجهاز في حالة عدم استخدامه.
- يتألف جهازك من أجزاء متكررة. تجنب تعريض الجهاز للصدمات.
- قم بحماية الشاشة من التعرض لضربة خارجية بواسطة الاحتفاظ به في الغلاف الخاصة به في حالة عدم استخدامه.
- قم بحماية الجهاز من الخدوش بواسطة الاحتفاظ به بعيدًا عن الرمال، أو الأدوات الحادة، أو عمليات التغيير غير المحكّمة.
- لا تستخدم الجهاز إذا كانت الشاشة مشقوقة أو مكسورة. قد يتسبب الزجاج المكسور في إصابة يدك ووجهك بالجروح. خذ الجهاز إلى مركز خدمة سامسونج لإصلاحه.
- لا تضع الأجهزة، أو البطاريات، أو الشواحن، أو الملحقات على أو بالقرب من أجهزة التسخين، مثل أفران الميكروويف، أو المواقد، أو المشعات الحرارية. فقد تنتشوه هذه الأجهزة، ويمكن أن ترتفع درجة حرارتها وتتسبب في اشتعال حريق أو حدوث انفجار.
- لا تعرّض العدسة لضوء الشمس المباشر، حيث إن ذلك قد يشوه مستشعر الصورة أو يؤدي إلى تعطله.
- قم بحماية العدسة من بصمات الأصابع والخدوش. قم بتنظيف العدسة باستخدام قطعة قماش ناعمة، ونظيفة وخالية من البقايا.
- يتوقف تشغيل الجهاز في حالة تعرضه لصدمة من الخارج. ويحدث لك لحماية بطاقة الذاكرة. قم بتشغيل الجهاز لاستخدامه مرة أخرى.

- أثناء استخدام الجهاز، فقد ترتفع درجة حرارته. وهذا يعد أمرًا طبيعيًا، وينبغي ألا يؤثر على عمر الجهاز أو على أدائه.
- عندما تستخدم الجهاز في درجات الحرارة المنخفضة، فقد يستغرق الأمر بعض الوقت حتى يتم تشغيل الجهاز، وقد يتغير لون الشاشة مؤقتًا، أو قد تظهر صورة تلوينة. لا تعتبر هذه الحالات بمثابة أعطال، ويتم تصحيحها ذاتيًا عندما يعود الجهاز إلى درجات الحرارة المعتدلة.
- قد يتسبب الطلاء أو المعدن الموجود على الجزء الخارجي من الجهاز في حدوث تهيج، أو حكة في الجلد، أو إكزيما، أو تورم للأشخاص الذين يعانون من حساسية في الجلد. في حالة تعرضك لأي من هذه الأعراض، توقف عن استخدام الجهاز على الفور واستشر الطبيب.
- لا تدخل أشياء غريبة داخل أي من مكونات الجهاز، أو الفتحات الموجودة به، أو نقاط الدخول به. لا يتم تغطية التلف الذي يحدث بسبب الاستخدام غير الصحيح بواسطة الضمان الموجود لديك.
- لا تسمح لأشخاص غير مؤهلين بإجراء أعمال الصيانة للجهاز، ولا تحاول إجراء الصيانة للجهاز بنفسك. أي تلفيات قد تنشأ عن الخدمة غير المؤهلة لا يتم تغطيتها بمقتضى الضمان.
- لا تقم بفك أو ثقب البطارية، لأن ذلك يمكن أن يسبب انفجار أو حريق.
- امسح الجهاز أو الشاحن بمنشفة.
- قم بتنظيف أطراف البطارية بقطعة من القطن أو بمنشفة.
- لا تستخدم مواد كيميائية أو منظفات. قد يتسبب ذلك في تآكل أو زوال لون السطح الخارجي للجهاز أو قد يتسبب في حدوث صدمة كهربائية أو نشوب حريق.
- تجنب إزعاج الآخرين عند استخدام الجهاز في مكان عام.

توخى الحذر عند استخدام بطاقات الذاكرة

- تجنب تعريض بطاقات الذاكرة لدرجات الحرارة الباردة جدًا أو الساخنة جدًا (الأقل من ٠ درجة مئوية أو أعلى ٤٠ درجة مئوية). يمكن أن تتسبب درجات الحرارة الشديدة في تعطل بطاقات الذاكرة.
- أدخل بطاقة ذاكرة في الاتجاه الصحيح. يؤدي إدخال بطاقة الذاكرة في الاتجاه الخاطئ إلى إتلاف الجهاز وبطاقة الذاكرة.
- لا تستخدم بطاقات الذاكرة التي تمت تشكيلها بواسطة أجهزة أخرى أو بواسطة كمبيوتر. أعد تشكيل بطاقة الذاكرة بواسطة جهازك.
- أوقف تشغيل الجهاز عندما تقوم بإدخال بطاقة الذاكرة فيه أو عندما تقوم بإخراجها منه.

- لا تقم بنزع البطاقة بينما يقوم الجهاز بنقل المعلومات أو الوصول إليها، لأن ذلك قد يؤدي إلى فقدان البيانات و/أو تلف البطاقة أو الجهاز.
- عندما ينتهي العمر الافتراضي لبطاقة ذاكرة، لا يمكنك تخزين أي صور أخرى على البطاقة. استخدم بطاقة ذاكرة جديدة.
- لا تقم بثني، أو إسقاط، أو تعريض بطاقات الذاكرة لضربة ثقيلة أو للضغط.
- تجنب استخدام أو تخزين بطاقات الذاكرة بالقرب من المجالات المغناطيسية القوية.
- تجنب استخدام أو إبقاء بطاقات الذاكرة في مناطق ذات درجات حرارة عالية، أو رطوبة عالية، أو مواد أكالة.
- لا تلمس أطراف التوصيل ذات اللون الذهبي بأصابعك أو بأجسام معدنية. وفي حالة اتساخ البطاقة، امسحها بقطعة قماش ناعمة.
- قم بحماية بطاقات الذاكرة من ملامستها للسوائل، أو الأوساخ، أو المواد الغريبة. وفي حالة اتساخها، امسح بطاقة الذاكرة بواسطة قطعة قماش ناعمة قبل أن تدخل بطاقة الذاكرة في جهازك.
- لا تترك السوائل، أو الأوساخ، أو المواد الغريبة تتلامس مع بطاقات الذاكرة، أو فتحة بطاقة الذاكرة. قد يؤدي ذلك إلى تعطل بطاقات الذاكرة أو الجهاز.
- عندما تحمل بطاقة ذاكرة، استخدم غلاف لحماية البطاقة من تفريغ الشحنات الإلكترونية.
- انقل البيانات المهمة إلى وسائط أخرى، مثل محرك أقراص ثابتة، أو DVD.
- عندما تستخدم الجهاز لفترة زمنية طويلة، فقد تتفح درجة حرارة بطاقة الذاكرة. ذلك الأمر طبيعي ولا يشير إلى حدوث عطل.
- استخدم بطاقة ذاكرة تلبى المتطلبات القياسية.

الجهة المصنعة ليست مسؤولة عن أي فقدان للبيانات.



نبذة عن البطارية

استخدم البطاريات المعتمدة من سامسونج فقط.



يمكن أن تحدث إصابة شخصية أو الوفاة في حالة التعامل مع البطارية بإهمال أو بطريقة غير صحيحة. لسلامتك، اتبع هذه الإرشادات للتعامل مع البطاري بطريقة صحيحة:

- يمكن أن تشتعل البطارية أو تنفجر في حالة عدم التعامل معها بطريقة صحيحة. إذا لاحظت أي تشوهات، أو تشققات، أو أي مظاهر غير طبيعية في البطارية، فتوقف عن استخدامها على الفور واتصل بجهة التصنيع.
- استخدم شواحن بطاريات أصلية وموصى بها من قبل جهة التصنيع، وقم بشحن البطارية فقط بواسطة الأسلوب المحدد في دليل المستخدم هذا.
- لا تضع البطارية بالقرب من أجهزة التسخين، ولا تعرضها لبيئات ساخنة للغاية، مثل داخل سيارة مغلقة في فترة الصيف.
- لا تضع البطارية في موقد ميكروويف.
- تجنب تخزين أو استخدام البطارية في أماكن ساخنة، أو رطبة، مثل النوادي الصحية، أو غرف الاستحمام.
- لا تضع الجهاز على أسطح قابلة للاشتعال، مثل الفرش، أو السجاجيد، أو البطاطين الكهربائية لفترة زمنية طويلة.
- عند تشغيل الجهاز، لا تتركه في أي مكان مغلق لفترة زمنية طويلة.
- لا تترك أطراف البطارية تتلامس مع الأشياء المعدنية، مثل القلادات، أو العملات المعدنية، أو المفاتيح، أو الساعات.
- استخدم فقط بطاريات ليثيوم أيون بديلة وموثوقة وموصى بها من قبل جهة التصنيع.
- لا تفك البطارية ولا تنقبها بأي شيء حاد.
- تجنب تعريض البطارية للضغط العالي أو القوى الساحقة.
- تجنب تعريض البطارية لضربات قوية، مثل إسقاطها من أماكن عالية.
- تجنب تعريض البطارية لدرجات حرارة ٦٠ درجة مئوية أو أعلى.
- لا تترك البطارية تتلامس مع الرطوبة أو السوائل.
- لا ينبغي تعريض البطارية للحرارة الشديدة مثل شروق الشمس، أو الحريق، أو ما شابه.

إرشادات التخلص الصحيح

- تخلص من البطارية بحرص.
- لا تتخلص من البطارية بإلقاءها في النار.
- قد تختلف تعليمات التخلص حسب الدولة أو المنطقة. تخلص من البطارية وفقاً لجميع التعليمات الفيدرالية والمحلية.

إرشادات لشحن البطارية

اشحن البطارية فقط بواسطة الأسلوب المحدد في دليل المستخدم هذا. يمكن أن تشتعل البطارية أو تنفجر في حالة عدم شحنها بطريقة صحيحة.

ملاحظات حول استخدام البطارية

- تجنب تعريض البطاريات لدرجات الحرارة الباردة جداً أو الساخنة جداً (الأقل من ٠ درجة مئوية أو أعلى ٤٠ درجة مئوية). يمكن أن تقلل درجات الحرارة الشديدة من سعة شحن البطاريات.
- عندما تستخدم الجهاز لفترة زمنية طويلة، فإن المنطقة المحيطة بتجويف البطارية قد ترتفع درجة حرارتها. لا يؤثر ذلك على الاستخدام العادي للجهاز.
- لا تسحب سلك الإمداد بالتيار لفصل المقبس من مخارج التيار، حيث إن ذلك قد يتسبب في اشتعال حريق أو التعرض لصدمة كهربائية.
- في درجات الحرارة الأدنى من ٠ درجة مئوية، فقد تقل سعة البطارية وعمرها الافتراضي.
- قد تقل سعة البطارية في درجات الحرارة المنخفضة ولكنها تعود إلى درجة الحرارة العادية في درجات الحرارة المعتدلة.
- قم بإزالة البطاريات من جهازك عند تخزينه لفترة زمنية طويلة. قد يحدث تسرب من البطاريات المركبة، أو قد تصدأ بمرور الوقت وتسبب تلف خطير في جهازك. تخزين الجهاز لفترات زمنية طويلة مع ترك البطارية في الجهاز قد يتسبب في تفريغ شحنة البطارية. قد لا تصبح قادراً على إعادة شحن بطارية مشحونة بالكامل.
- عندما لا تستخدم الجهاز لفترة زمنية طويلة (٣ شهور أو أكثر)، تحقق من البطارية وأعد شحنها بشكل منتظم. إذا تركت البطارية تفرغ شحنتها باستمرار، فإن سعتها وعمرها الافتراضي قد تقل، وهو ما يؤدي إلى حدوث عطل، أو اشتعال حريق، أو انفجار.
- اتبع كافة المعلومات الواردة في هذا الدليل لضمان أطول عمر افتراضي للجهاز والبطارية. قد يتسبب تعرض الجهاز للتلف أو نقص جودة أدائه نتيجة عدم الالتزام بالتحذيرات والتعليمات في خروج الجهاز من ضمان الجهة المصنعة.
- قد يتآكل جهازك عبر الزمن. بعض الأجزاء وعمليات الإصلاح مشمولة في الضمان خلال فترة السماح، ولكن التلفيات أو الأضرار التي تحدث نتيجة استخدام أكسسوارات غير متعمدة لا يشملها الضمان.

تنبيهات حول استخدام البطارية

قم بحماية البطاريات، والشواحن، وبطاقات الذاكرة من التعرض للتلف.

احرص على ألا تلامس البطاريات أجسام معدنية، فقد يؤدي ذلك إلى توصيل الطرفين الموجب + والسالب - للبطارية وبالتالي تتلف البطارية بشكل مؤقت أو دائم وقد تتسبب في حدوث حريق أو التعرض لصدمة كهربية.

ملاحظات حول شحن البطارية

- إذا لم يتم شحن البطارية، فتأكد أنها قد تم وضعها في التجويف الخاص بها بطريقة صحيحة.
- في حالة عدم شحن الجهاز بطريقة صحيحة، فقد لا تكون البطارية مشحونة بالكامل. قم بإيقاف تشغيل الجهاز قبل شحن البطارية.
- لا تستخدم جهازك أثناء شحن البطارية. قد يؤدي ذلك إلى التعرض للحرق أو التعرض لصدمة كهربية.
- لا تسحب سلك الإمداد بالتيار لفصل المقبس من مخارج التيار، حيث إن ذلك قد يتسبب في اشتعال حريق أو التعرض لصدمة كهربية.
- اترك البطارية يجري شحنها لمدة لا تقل عن ١٠ دقائق قبل إيقاف تشغيل الجهاز.
- في حالة قيامك بتوصيل الجهاز بمصدر تيار خارجي عند استنزاف طاقة البطارية، فإن استخدام وظائف عالية الاستهلاك للطاقة تؤدي إلى إيقاف تشغيل الجهاز. لكي تستخدم الجهاز بطريقة عادية، أعد شحن البطارية.
- استخدام الفلاش أو تسجيل لقطات فيديو يؤدي إلى استنزاف البطارية سريعاً. قم بشحن البطارية بالكامل.
- الشحن الزائد للبطاريات قد يؤدي إلى تقصير عمرها الافتراضي. بعد انتهاء الشحن، افصل الكبل من الجهاز.
- لا تثني أو تتلف كبل التيار المتردد.

ملاحظات حول الشحن بواسطة كمبيوتر متصل

- استخدم فقط كابل USB المرفق.
- قد لا يتم شحن البطارية عندما:
 - تستخدم محور USB
 - يتم توصيل أجهزة USB أخرى بالكمبيوتر
 - تقوم بتوصيل الكبل بمنفذ موجود في الجانب الأمامي من الكمبيوتر
 - منفذ USB الخاص بالكمبيوتر لا يدعم معيار خرج التيار (٥ فولتات، ٥٠٠ ميلي أمبير)

تعامل مع البطاريات وأجهزة الشحن و تخلص منها بحرص

- لا تتخلص من البطاريات بإلقائها في النار على الإطلاق. اتبع جميع القواعد المحلية عند التخلص من البطاريات المستعملة.
- لا تضع البطاريات أو الأجهزة على أو بداخل أجهزة تسخين، مثل أفران الميكروويف، أو المواقد، أو المشعات الحرارية. قد تنفجر البطاريات عندما ترتفع درجة حرارتها بشكل زائد.

البرامج الضارة والفيروسات

- لحماية جهازك من البرامج الضارة والفيروسات، اتبع نصائح الاستخدام التالية. قد يتسبب عدم القيام بذلك في حدوث تلفيات أو فقدان البيانات وهي أشياء قد لا تكون مشمولة في خدمة الضمان.
- لا تقم بتنزيل تطبيقات غير معروفة.
- لا تفتح مواقع الويب غير الموثوق فيها.
- قم بحذف الرسائل المشكوك فيها أو البريد الوارد من عناوين غير معروفة.
- عين كلمة مرور وقم بتغييرها بشكل منتظم.
- قم بتعطيل ميزات الاتصال اللاسلكي، مثل البلوتوث، في حالة عدم استخدامها.
- في حالة عمل الجهاز على نحو غير معتاد، قم بتشغيل البرنامج المضاد للفيروسات للتحقق من عدم وجود فيروسات.
- قم بتشغيل برنامج مكافحة الفيروسات على الجهاز قبل تشغيل الملفات والتطبيقات التي قمت بتنزيلها حديثاً.
- قم بتنصيب برامج مكافحة الفيروسات على جهاز الكمبيوتر وقم بتشغيلها بشكل منتظم للتحقق من عدم وجود فيروسات.
- لا تعدل إعدادات السجل ولا تعدل في نظام تشغيل الجهاز.
- تأكد من تحديث برنامج الجهاز وترقية برامج مكافحة الفيروسات بأحدث نسخة.

تنظيف الجهاز

استخدم فرشاة نفخ اختيارية لإزالة التراب، ثم امسح العدسة برفق باستخدام قطعة قماش ناعمة. في حالة تبقى بعض الاتربة، ضع سائل تنظيف العدسة على ورقة تنظيف للعدسة واسمح برفق.



لا تضغط على غطاء العدسة، أو تستخدم فرشاة تنظيف على غطاء العدسة.



لا تستخدم البنزين، أو الثنر، أو الكحول لتنظيف الجهاز. يمكن أن تتلف هذه المحاليل الكاميرا أو تتسبب في تعطلها.



قد يختلف بعض المحتوى عن جهازك وذلك حسب المنطقة، أو إصدار البرنامج، ويخضع هذا المحتوى للتغيير بدون إشعار مسبق.

