

Brugervejledning

S19C450BW
S19C450MW
S19C450BR
S19C450MR
S20C450B
S22C450B
S22C450M
S22C450BW
S22C450MW
S23C450B
S23C450M
S24C450BL
S24C450B
S24C450M
S24C450BW
S24C450MW
S27C450B

Farven og udseendet kan – afhængigt af produktet –
være anderledes, og specifikationerne kan ændres uden
forudgående varsel for at forbedre ydelsen.

Indholdsfortegnelse

INDEN PRODUKTET ANVENDES	7	Ophavsret
	7	Anvendte ikoner i denne manual
	7	Symboler for sikkerhedsforanstaltninger
	8	Rengøring
	8	Rengøring
	9	Sikring af installationspladsen
	9	Foranstaltninger for opbevaring
	10	Sikkerhedsforanstaltninger
	10	Elektricitet og sikkerhed
	11	Installation
	13	Betjening
	16	Korrekt stilling til brug af produktet
FORBEREDELSE	17	Kontrol af indholdet
	17	Fjernelse af emballagen
	18	Kontrol med komponenterne
	19	Dele
	19	Knapper foran
	21	Bagside
	22	Installation
	22	Montering af soklen
	23	Justering af produktets hældning og højde
	23	Rotation af skærmen
	24	Installation af et vægmonteringssæt eller skrivebordsbeslag
	25	Tyverisikringslås
TILSLUTNING OG BRUG AF EN KILDEENHED	26	Inden tilslutning
	26	Kontroller inden tilslutning
	26	Tilslutning af strømmen

Indholdsfortegnelse

	27	Tilslutning og brug af en pc
	27	Tilslutning til en pc
	30	Driverinstallation
	31	Indstilling af optimal opløsning
	32	Ændring af opløsning på computeren
SKÆRMOPSÆTNING	36	Brightness
	36	Konfiguration af Brightness
	37	Contrast
	37	Konfiguration af Contrast
	38	Sharpness
	38	Konfiguration af Sharpness
	39	SAMSUNG MAGIC Bright
	39	Konfiguration af SAMSUNG MAGIC Bright
	40	SAMSUNG MAGIC Angle
	40	Konfiguration af SAMSUNG MAGIC Angle
	42	SAMSUNG MAGIC Upscale
	42	Konfiguration af SAMSUNG MAGIC Upscale
	43	Image Size
	43	Ændring af Image Size
	45	H-Position og V-Position
	45	Konfiguration af H-Position og V-Position
	46	Coarse
	46	Justering af Coarse
	47	Fine
	47	Justering af Fine
KONFIGURATION AF TONFARVE	48	Red
	48	Konfiguration af Red
	49	Green
	49	Konfiguration af Green

Indholdsfortegnelse

	50	Blue
	50	Konfiguration af Blue
	51	Color Tone
	51	Konfiguration af indstillingerne for Color Tone
	52	Gamma
	52	Konfiguration af Gamma
ÆNDRING AF SKÆRMENS STØRRELSE ELLER PLACERING	53	Language
	53	Ændring af dit Language
	54	Menu H-Position og Menu V-Position
	54	Konfiguration af Menu H-Position og Menu V-Position
	55	Display Time
	55	Konfiguration af Display Time
	56	Transparency
	56	Ændring af Transparency
OPSÆTNING OG NULSTILLING	57	Reset
	57	Initialisering af indstillinger (Reset)
	58	Eco Saving
	58	Konfiguration af økobesparelse
	59	Off Timer
	59	Konfiguration af Off Timer
	60	Turn Off After
	60	Konfiguration af Turn Off After
	61	PC/AV Mode
	61	Konfiguration af PC/AV Mode
	62	Key Repeat Time
	62	Konfiguration af Key Repeat Time
	63	Source Detection
	63	Konfiguration af Source Detection

Indholdsfortegnelse

	64	Customized Key
	64	Konfigurering af Customized Key
MENUEINFORMATION OG ANDRE	65	INFORMATION
	65	Visning af INFORMATION
	66	Konfigurere Brightness og Contrast på startskærm-billedet
	67	Konfiguration af Volume på startskærmen
INSTALLATION AF SOFTWAREN	68	Magic Tune
	68	Hvad er Magic Tune?
	68	Installation af softwaren
	68	Fjernelse af softwaren
	70	MultiScreen
	70	Installation af softwaren
	71	Fjernelse af softwaren
	72	MagicRotation
	72	Installation af softwaren
	74	Fjernelse af softwaren
PROBLEMLØSNINGSVEJL EDNING	75	Forudsætninger inden du kontakter Samsungs kundeservicecenter
	75	Afprøvning af produktet
	75	Kontrol af opløsning og frekvens
	75	Kontroller følgende.
	78	Spørgsmål og svar
SPECIFIKATIONER	80	Generelt
	92	Strømsparer
	94	Tabel vedr. standardsignaltilstand
APPENDIKS	111	Kontakt SAMSUNG

Indholdsfortegnelse

117	Ansvar for betalingsservice (omkostning for kunderne)
117	Produktet er ikke defekt
117	En produktskade, som kunden har forårsaget
117	Andet
118	Korrekt bortskaffelse
118	Korrekt bortskaffelse af dette produkt (elektrisk & elektronisk udstyr)
119	Terminologi

STIKORDSREGISTER

Ophavsret

Indholdet i denne manual kan ændres uden varsel for at forbedre kvaliteten.

© 2012 Samsung Electronics

Samsung Electronics har ophavsretten til denne manual.

Brug eller reproduktion af denne manual, helt eller delvist, uden tilladelse fra Samsung Electronics er forbudt.

Microsoft, Windows og Windows NT er registrerede varemærker tilhørende Microsoft Corporation.

VESA, DPM og DDC er registrerede varemærker tilhørende Video Electronics Standards Association.





- Der opkræves muligvis et administrationsgebyr, hvis
 - (a) en tekniker tilkaldes på din foranledning, og der ikke er nogen fejl ved produktet.
(f.eks. hvis du ikke har læst denne brugervejledning).
 - (b) du indleverer enheden til et servicecenter, og der ikke er nogen fejl ved produktet.
(f.eks. hvis du ikke har læst denne brugervejledning).
- Du får oplyst administrationsgebyrets størrelse, inden noget arbejde eller besøg i hjemmet udføres.

Anvendte ikoner i denne manual



Følgende billeder er kun vejledende. Virkeligheden kan afvige fra det, der vises på billederne.

Symboler for sikkerhedsforanstaltninger

 Advarsel!	Der kan opstå alvorlig eller dødelig personskade, hvis instruktionerne ikke følges.
 Pas på!	Der kan opstå personskade eller beskadigelse af ejendom, hvis instruktionerne ikke følges.
	Aktiviteter, der er mærket med dette symbol, er forbudte.
	Instruktioner, der er mærket med dette symbol, skal overholdes.

Rengøring

Rengøring

Vær forsigtig under rengøring, da panelet og ydersiden på avancerede LCD-skærme nemt bliver ridset.

Gør følgende ved rengøring.

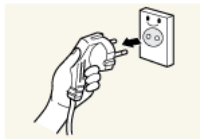

1. Sluk skærmen og computeren.
2. Afbryd strømkablet fra skærmen.



Hold strømkablet i stikket, og undgå at røre med kablet med våde hænder. Ellers kan der opstå elektrisk stød.

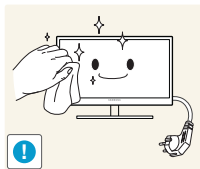

3. Aftør skærmen med en ren, blød og tør klud.



- Anvend ikke rengøringsmidler, der indeholder sprit, opløsningsmidler eller overfladeaktive stoffer på skærmen.



- Der må ikke sprøjtes vand eller rengøringsmiddel direkte på produktet.

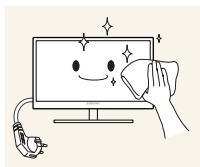

4. Fugt en blød og tør klud med vand, og vrid den hårdt for at rengøre skærmen udvendigt.

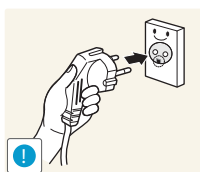

5. Tilslut strømkablet til produktet efter at have rengjort produktet.
6. Tænd skærmen og computeren.

Inden produktet anvendes

Sikring af installationspladsen

- Sørg for noget plads omkring produktet til ventilation. En intern temperaturstigning kan medføre brand og beskadige produktet. Sørg for, at der mindst er den mængde plads, som er vist herunder, når du installerer produktet.



Udseendet kan være anderledes. Det afhænger af produktet.

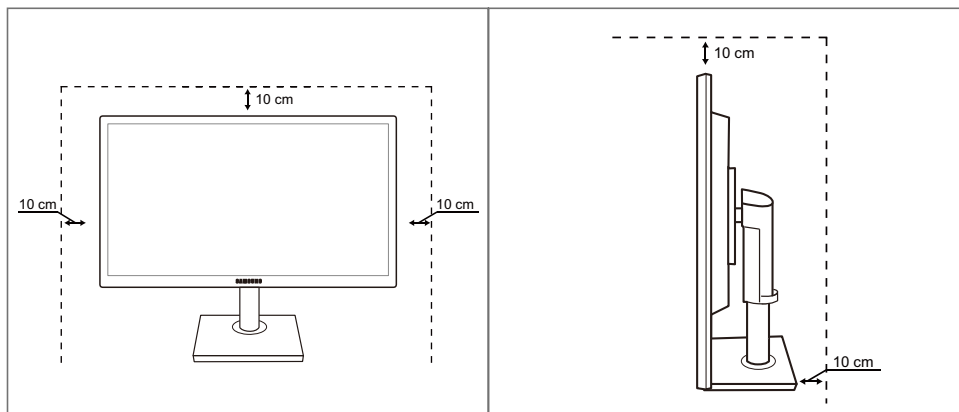

Foranstaltninger for opbevaring



Sørg for at kontakte Samsungs servicecenter (side 111), hvis skærmen har brug for at blive rensset indeni. (der opkræves servicegebyr.)

Sikkerhedsforanstaltninger

Elektricitet og sikkerhed



Følgende billeder er kun vejledende. Virkeligheden kan afvige fra det, der vises på billederne.



Advarsel!

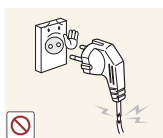

Brug ikke en beskadiget strømledning eller et stik eller en løs stikkontakt.

- Der kan opstå elektrisk stød eller brand.



Tilslut ikke mange produkter i den samme stikkontakt.

- Ellers kan kontakten overhede og medføre en brand.



Rør ikke ved strømstik med våde hænder.

- Ellers kan der opstå elektrisk stød.

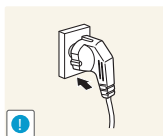

Sæt strømstikket helt ind, så den ikke sidder løst.

- En løs forbindelse med medføre brand.

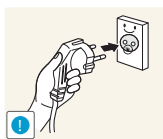

Tilslut strømstikket til en jordet stikkontakt. (kun isolerede type 1-enheder).

- Der kan opstå elektrisk stød eller personskader.

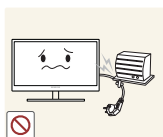

Strømkablet må ikke bøjes eller trækkes i med magt. Strømkablet må ikke tynes ned med en tung genstand.

- Et beskadiget strømkabel med give elektrisk stød eller medføre brand.



Strømledningen eller produktet må ikke placeres i nærheden af varmekilder.

- Der kan opstå elektrisk stød eller brand.



Fjern fremmedlegemer, f.eks. støv, omkring stikbenene og stikkontakten med en tør klud.

- Ellers kan der opstå brand.

Inden produktet anvendes

⚠ Pas på!



Strømkablet må ikke trækkes ud, mens produktet er i brug.

- Produktet kan blive beskadiget af elektrisk stød.

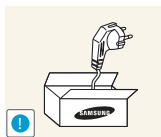

Brug ikke strømkablet til andre produkter end de godkendte produkter, der er godkendt af Samsung.

- Der kan opstå elektrisk stød eller brand.

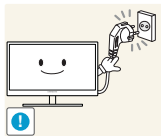

Hold den stikkontakt, som strømledningen er tilsluttet til, fri.

- Hvis der opstår et problem i produktet, skal du trække strømkablet ud for at afbryde strømmen til produktet helt.

Strømmen til produktet kan ikke afbrydes helt med strømknappen.

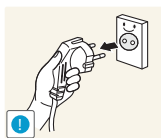

Hold i stikket, når du tager strømledningen ud af stikkontakten.

- Der kan opstå elektrisk stød eller brand.

Installation

⚠ Advarsel!



DER MÅ IKKE STILLES STEARINLYS, INSEKTSKRÆMMERE ELLER CIGARETTER OVEN PÅ PRODUKTET. PRODUKTET MÅ IKKE MONTERES I NÆRHEDEN AF VARMEKILDER.

- Ellers kan der opstå brand.



Undgå at montere produktet i indelukkede områder med dårlig ventilation, f.eks. en reol eller et skab.

- Ellers kan der opstå brand på grund af den øgede indvendige temperatur.



Opbevar plastemballageposen til produktet et sted, hvor børn ikke kan få fat i den.

- Børn kan blive kvælt.

Inden produktet anvendes



Produktet må ikke monteres på en ustabil eller vibrerende overflade (usikker hylde, skrå overflade osv.).

- Produktet kan falde ned og gå i stykker eller medføre personskader.
- Brug af produktet i et område med for meget vibration kan beskadige produktet eller medføre brand.

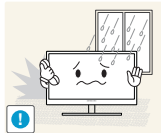

Produktet må ikke monteres i en bil eller et sted, hvor det er udsat for støv, fugt (dryppende vand osv.), olie eller røg.

- Der kan opstå elektrisk stød eller brand.



Produktet må ikke udsættes for direkte sol, varme eller varme genstande som f.eks. en brændeovn.

- Ellers reduceres produktets levetid, eller det kan medføre brand.



Produktet må ikke monteres inden for børns rækkevidde.

- Produktet kan falde ned og beskadige børn.



Madolie, f.eks. sojaolie, kan beskadige eller gøre produktet deformt. Produktet må ikke monteres i et køkken eller i nærheden af køkkenbordet.



Pas på!



Vær forsigtig med ikke at tabe produktet, når det flyttes.

- Ellers kan der opstå produktfejl eller personskader.



Produktet må ikke sættes ned på forpartiet.

- Skærmen kan blive beskadiget.



Når produktet monteres på et kabinet eller en hylde, skal du sikre, at den nederste kant på produktets forparti stikker frem.

- Produktet kan falde ned og gå i stykker eller medføre personskader.
- Montér kun produktet på kabinetter eller hylder af den rigtige størrelse.

Inden produktet anvendes

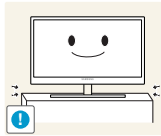

Sæt produktet forsigtigt ned.

- Produktet kan falde ned og gå i stykker eller medføre personskader.



Montering af produktet på et usædvanligt sted (hvor det er udsat for fine partikler, kemikalier eller ekstreme temperaturer, eller i en lufthavn eller banegård, hvor produktet skal køre uafbrudt i længere tid) kan forringe ydeevnen betydeligt.

- Sørg for at konsultere Samsungs servicecenter (side 111) inden montering, hvis du vil montere produktet et sådant sted.

Betjening



Advarsel!

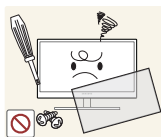

Der løber højspænding i produktet. Forsøg ikke selv at adskille, reparere eller ændre produktet.

- Der kan opstå elektrisk stød eller brand.
- Kontakt Samsungs servicecenter (side 111) for reparationer.

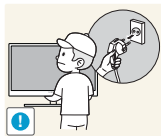

Inden du flytter produktet, skal du slukke på afbryderen og tage strømledningen og alle andre tilsluttede kabler ud.

- Ellers kan strømkablet blive beskadiget, hvilket kan medføre brand eller elektrisk stød.



Hvis produktet afgiver en mærkelig lyd, en brændt lugt eller røg, skal du straks tage strømkablet ud og kontakte Samsungs servicecenter (side 111).

- Der kan opstå elektrisk stød eller brand.

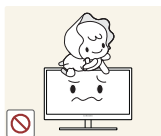

Lad ikke børn hænge fra produktet eller kravle op på det.

- Produktet kan falde ned, og dit barn kan komme alvorligt til skade.



Hvis produktet falder ned eller ydersiden beskadiges, skal du slukke produktet, tage strømkablet ud og kontakte Samsungs servicecenter (side 111).

- Ellers kan der opstå elektrisk stød eller brand.

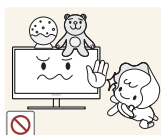

Der må ikke placeres tunge genstande, legetøj eller slik oven på produktet.

- Produktet eller tunge genstande kan falde ned, når børn rækker ud efter legetøjet eller slik, og kan medføre alvorlig personskade.

Inden produktet anvendes

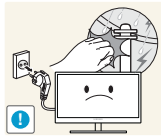

Når det lyner eller tordner, skal du slukke for produktet og tage strømkablet ud.

- Der kan opstå elektrisk stød eller brand.

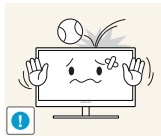

Tab ikke genstande og slå ikke på produktet.

- Der kan opstå elektrisk stød eller brand.

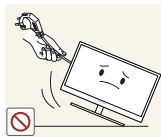

Flyt ikke produktet ved at trække i strømkablet eller andre kabler.

- Ellers kan strømkablet blive beskadiget eller der kan opstå fejl i produktet, elektrisk stød eller brand.



Hvis der findes en gaslækage, må du ikke røre ved produktet eller strømskikket. Området skal også straks ventileres.

- Gnister kan medføre en eksplosion eller brand.

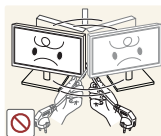

Løft ikke og flyt ikke produktet ved at trække i strømkablet eller andre kabler.

- Ellers kan strømkablet blive beskadiget eller der kan opstå fejl i produktet, elektrisk stød eller brand.

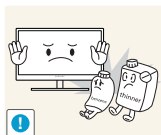

Du må ikke bruge eller opbevare brændbar spray eller brændbare stoffer nær produktet.

- Det kan medføre eksplosion eller brand.



Sørg for, at ventilationsåbningerne ikke er blokeret af duge eller gardiner.

- Ellers kan der opstå brand på grund af den øgede indvendige temperatur.

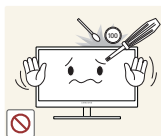

Der må ikke indsættes metalgenstande (spisepinde, mønter, hårspænder osv.) eller brændbare genstande (papir, tændstikker osv.) ind i produktets ventilationsåbninger eller porte.

- Hvis der kommer vand eller fremmedlegemer ind i produktet, skal du slukke strømmen til produktet, tage strømskikket ud og kontakte Samsungs servicecenter (side 111).
- Der kan opstå fejl i produktet, elektrisk stød eller brand.

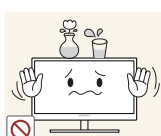

Du må ikke sætte genstande, der indeholder væske (vaser, kander, flasker osv.), eller metalgenstande oven på produktet.

- Hvis der kommer vand eller fremmedlegemer ind i produktet, skal du slukke strømmen til produktet, tage strømskikket ud og kontakte Samsungs servicecenter (side 111).
- Der kan opstå fejl i produktet, elektrisk stød eller brand.

Inden produktet anvendes

Pas på!

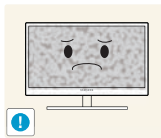

Efterlader du skærmen med et fast billede i lang tid, kan der forekomme efterbilleder eller defekte pixels.

- Hvis du ikke skal bruge produktet i et længere tidsrum, skal du aktivere strømsparefunktionen eller en pauseskærm med bevægeligt billede.

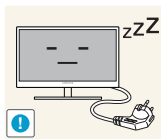

Tag strømledningen ud af stikkontakten, hvis du ikke har plan om at bruge produktet i længere tid (ferie osv.).

- Ellers kan der opstå brand som følge af ophobet støv, overophedning, elektrisk stød eller strømafledning.



Brug produktet ved den anbefalede opløsning og frekvens.

- I modsat fald kan dit syn tage skade.

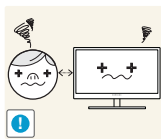

Hvis du ser på skærmen med for kort afstand i længere tid, kan det forringe dit syn.



Hold ikke skærmen på hovedet, og flyt den ikke ved at holde i stativet.

- Produktet kan falde ned og gå i stykker eller medføre personskader.



Brug ikke luftbefugtere omkring produktet.

- Der kan opstå elektrisk stød eller brand.

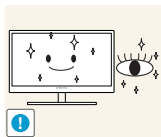

Du bør hvile øjnene mindst 5 minutter for hver time, du bruger produktet.

- Det kan lindre trætte øjne.

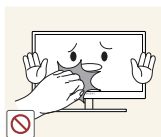

Rør ikke ved skærmen, når produktet har været tændt i længere tid, da den kan blive varm.

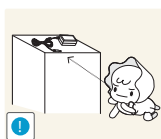

Opbevar det tilbehør, der bruges sammen med produktet, uden for børns rækkevidde.

Inden produktet anvendes



Vær forsigtig, når du justerer produktvinklen eller stativets højde.

- Ellers kan børns fingre eller hænder komme i klemme og blive beskadiget.
- Hvis produktet vippes for meget, kan det falde ned og medføre personskader.

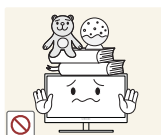

Der må ikke placeres tunge genstande på produktet.

- Der kan opstå produktfejl eller personskader.

Korrekt stilling til brug af produktet



Brug produktet i følgende korrekte kropsstilling.

- Ret ryggen.
- Der skal være en afstand på 45-50 cm mellem øjnene og skærmen, og du skal kigge lidt nedad mod skærmen.
Hold øjnene direkte foran skærmen.
- Justér vinklen, så der ikke spejles lys på skærmen.
- Hold underarmene vinkelrette på overarmene og i niveau med håndryggen.
- Hold albuerne i omtrent en ret vinkel.
- Justér højden på produktet, så du kan holde knæene bøjet i 90 grader eller mere, så hælene rører gulvet og armene er placeret lavere end hjertet.

1.1 Kontrol af indholdet

1.1.1 Fjernelse af emballagen

- 1 Åbn emballagen. Vær forsigtig, så du ikke beskadiger produktet, når du åbner emballagen med et skarp instrument.

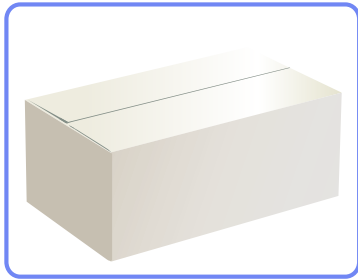

- 2 Tag flamingoen af produktet.

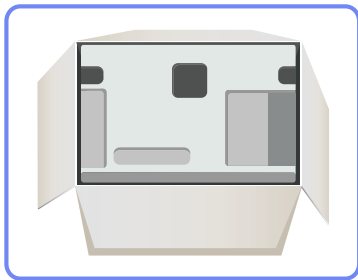

- 3 Kontroller komponenterne, og fjern flamingoen og plasticposen.



Dette billede er kun for reference.

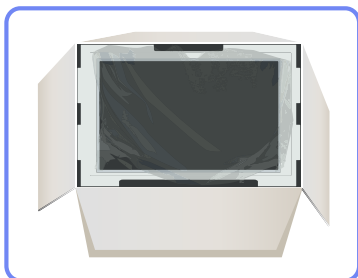

- 4 Gemt boksen et tørt sted, så den kan anvendes, hvis produktet senere skal flyttes.

1.1.2 Kontrol med komponenterne



- Kontakt forhandleren, hvor du købte produktet, hvis der mangler noget i pakken.
- Udseendet af de virkelige komponenter og genstande kan være anderledes end på det viste billede.

Komponenter

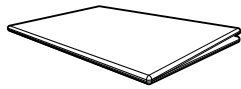

Hurtig opsætningsvejledning



Garantibevis
(ikke til rådighed visse steder)

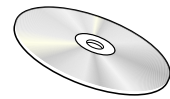

Brugervejledning



Strømkabel

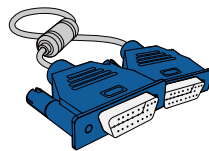

D-SUB-kabel (Tilbehør)

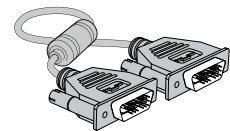

DVI-kabel (Tilbehør)



Fod

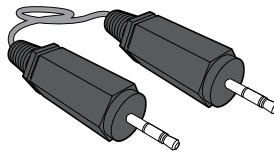

Stereokabel (Tilbehør)



Komponenter kan variere på forskellige geografiske steder.





1.2 Dele



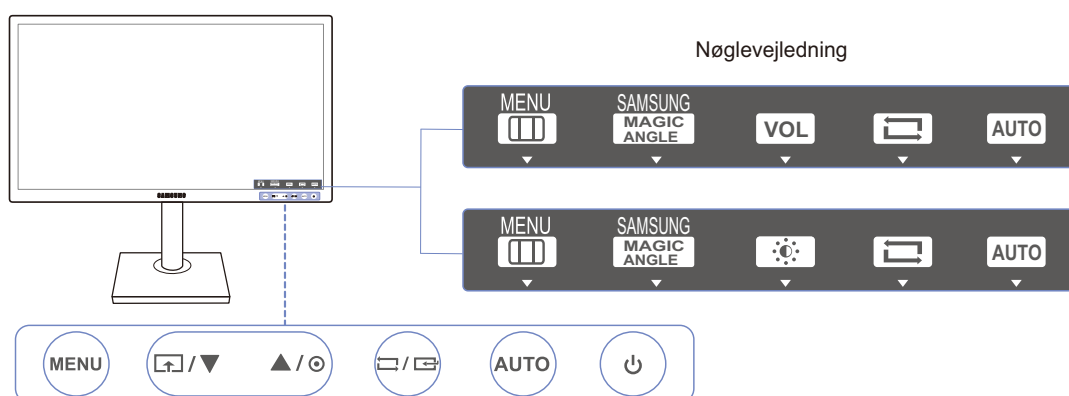

1.2.1 Knapper foran



Farven og faconen på dele kan variere i forhold til det viste. Specifikationer kan ændres uden forudgående varsel for at forbedre kvaliteten.



Ikoner	Beskrivelse
MENU	<ul style="list-style-type: none"> • Åbn eller luk menuen på skærmen (OSD), eller vend tilbage til den seneste menu. • OSD-kontrollås: Behold de nuværende indstillinger, eller lås OSD-kontrollen for at undgå utilsigtede ændringer af indstillinger. Aktiver: For at låse OSD-kontrollen skal du trykke på knappen [MENU] i 10 sekunder. Deaktiver: For at låse OSD-kontrollen op skal du trykke på knappen [MENU] i mere end 10 sekunder. <p> Hvis OSD-kontrollen er låst,</p> <ul style="list-style-type: none"> • kan Brightness og Contrast justeres, og du kan vise INFORMATION. • Funktionen Customized Key kan anvendes ved at trykke på knappen []. (Customized Key er også tilgængelig, når OSD-kontrollen er låst)
	<p>Konfigurer Customized Key, og tryk på []. Følgende muligheder aktiveres.</p> <p>SAMSUNG MAGICAngle - SAMSUNG MAGICBright - Eco Saving - Image Size</p> <p> For at konfigurere Customized Key: Gå til to SETUP&RESET → Customized Key, og vælg den ønskede tilstand.</p>
▲/▼	<p>Gå til den øverste eller nederste menu, eller justér værdien for en indstilling i OSD-menuen.</p>





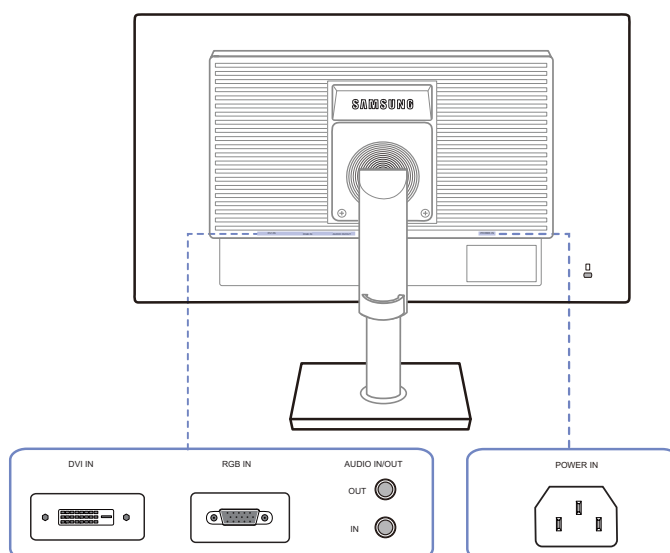

Ikoner	Beskrivelse
	<p>Brug denne knap til at bestemme skærmens lysstyrke og kontrast.</p> <p> Volume kan justeres, hvis der sluttes et kabel til [IN]-porten.</p>
	<p>Bekræft et menuvalg.</p> <p>Hvis du trykker på knappen [□/□], når OSD-menuen ikke vises, ændres inputkilden (Analog/DVI). Hvis du tænder produktet eller ændrer inputkilden ved at trykke på knappen [□/□], vises der en meddelelse, som angiver den ændrede inputkilde, øverst til venstre på skærmen.</p>
<p>AUTO</p>	<p>Tryk på knappen [AUTO] for at justere skærmindstillingerne automatisk.</p> <p> <ul style="list-style-type: none"> • Ændring af opløsningen i Egenskaber for skærm aktiverer funktionen Auto Adjustment. • Denne funktion er kun tilgængelig i tilstanden Analog. </p>
	<p>Tænder og slukker for skærmen.</p>
<p>Nøglevejledning</p>	<p>Når der trykkes på en betjeningsknap på produktet, vises nøglevejledningen, før skærmmenuen åbnes. (Vejledningen viser funktionen for den knap, der trykkes på).</p> <p>Hvis du vil have adgang til skærmmenuen, når vejledningen vises, skal du trykke på den tilsvarende knap igen.</p> <p>Nøglevejledningen kan variere afhængigt af funktionen eller produktmodellen. Se det faktiske produkt.</p>

1.2.2 Bagside

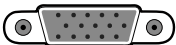

Farven og faconen på dele kan variere i forhold til det viste. Specifikationer kan ændres uden forudgående varsel for at forbedre kvaliteten.



Port	Porte
	Tilslut skærmens strømkabel til POWER IN-stikket på bagsiden af produktet.
	Tilsluttes til en pc med DVI-kablet
	Tilsluttes til en computer med D-SUB-kablet.
IN 	Tilslut en lyd-inputkilde ved hjælp af et lydkabel.  Gælder for modeller, der kun har højttalere.
OUT 	Tilsluttes til en lydudgangsenhed som f.eks. hovedtelefoner.  Gælder for modeller, der kun har højttalere.

1.3 Installation

1.3.1 Montering af soklen

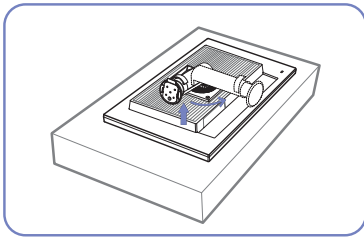

Anbring et tæppe eller en pude som beskyttelse på en flad overflade. Anbring herefter produktet med forsiden nedad øverst på tæppet eller puden.

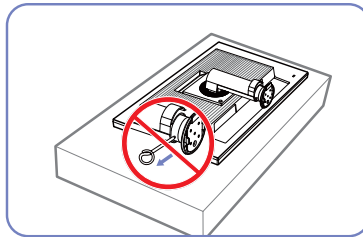

Fjern ikke låsestiften, før du er færdig med at montere soklen.

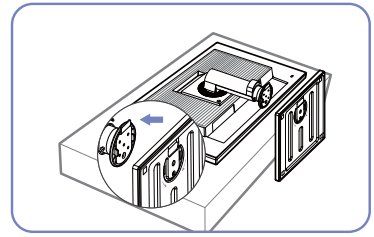

Sæt sokkelfoden i soklen i pilens retning.

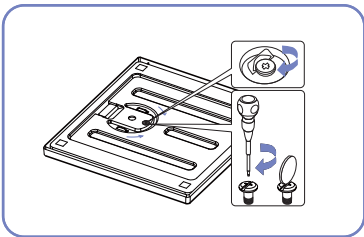

Stram skruerne godt (med en skruetrækker eller en mønt) i bunden af soklen.

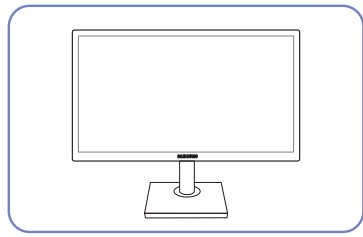

Når du har installeret soklen: Anbring produktet i opretstående position.

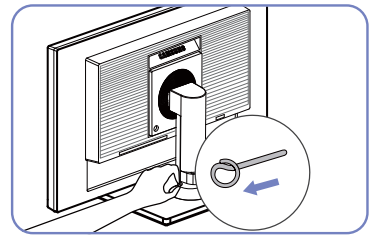

Du kan nu fjerne låsestiften og justere soklen.



- Advarsel

Hold ikke produktet i opretstående position udelukkende med soklen.



- Afmontering foregår i omvendt rækkefølge i forhold til montering.
- Farven og faconen på dele kan variere i forhold til det viste. Specifikationer kan ændres uden forudgående varsel for at forbedre kvaliteten.

1.3.2 Justering af produktets hældning og højde



Farven og faconen på dele kan variere i forhold til det viste. Specifikationer kan ændres uden forudgående varsel for at forbedre kvaliteten.

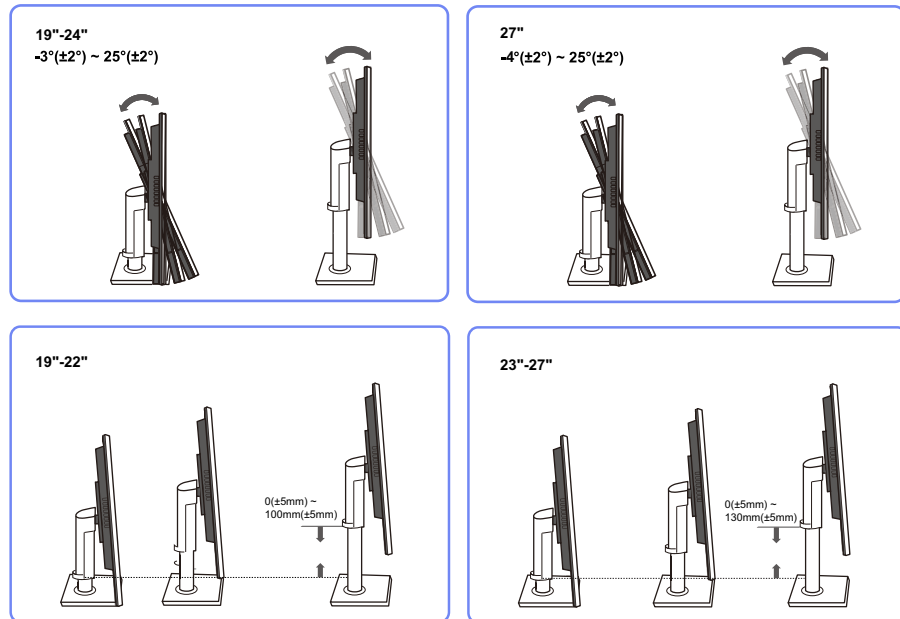

- Fjern låsestiften for at justere højden.
- Skærmens hældning og højde kan justeres.
- Hold foroven i midten på skærmen, og justér højden forsigtigt.

1.3.3 Rotation af skærmen

Du kan rotere din skærm som vist herunder.

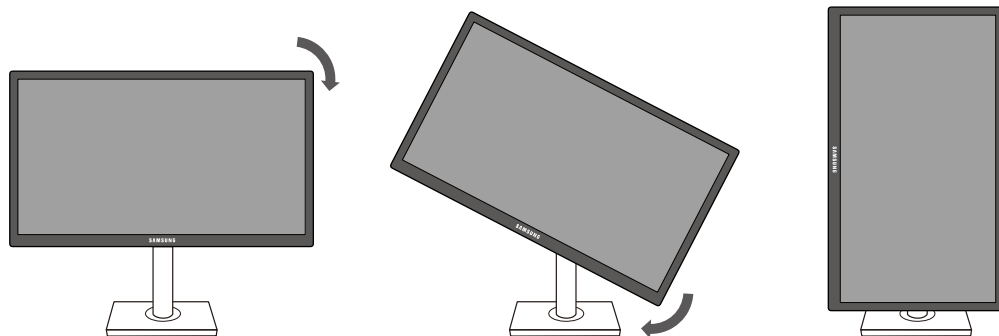

- Sørg for at trække soklen helt ud, inden du roterer skærmen.
- Hvis du roterer skærmen uden at trække soklen helt ud, kan skærmens hjørne ramme underlaget og blive beskadiget.
- Roter ikke skærmen mod uret. Skærmen kan blive beskadiget.

1.3.4 Installation af et vægmonteringssæt eller skrivebordsbeslag

Inden installation



Sluk for produktet, og fjern strømkablet fra strømtikket.

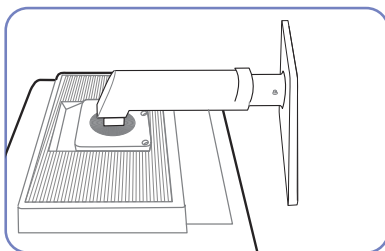

Anbring et tæppe eller en pude som beskyttelse på en flad overflade. Anbring herefter produktet med forsiden nedad øverst på tæppet eller puden.

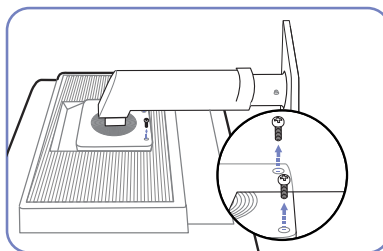

Fjern skruen på bagsiden af produktet.

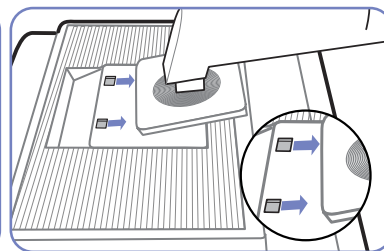

Løft og frigør soklen.

Installation af et vægmonteringssæt eller skrivebordsbeslag

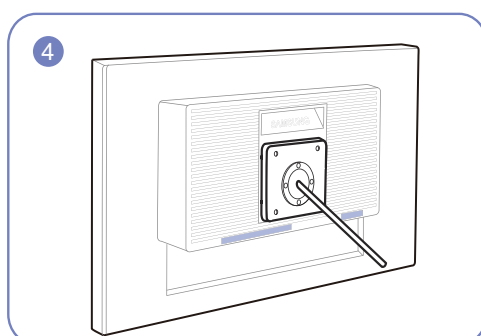
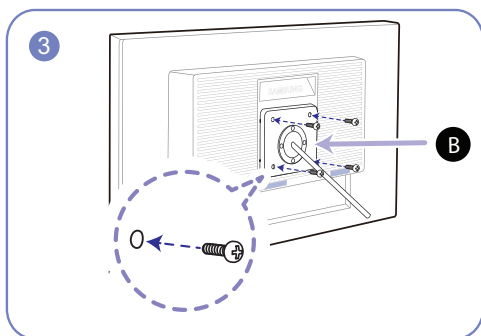
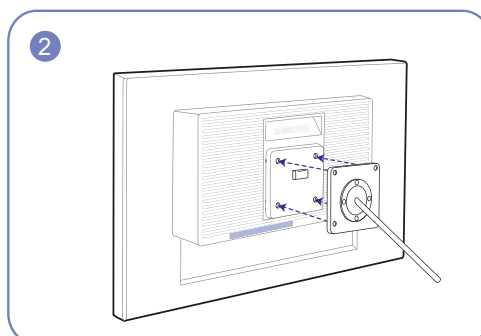
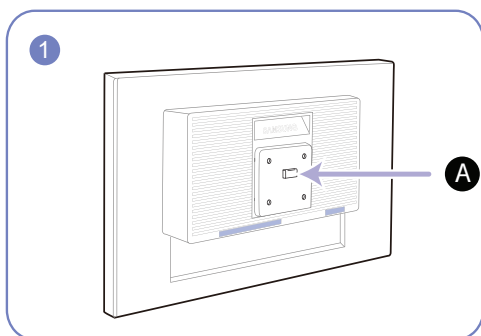

A Monter vægmonteringssættet eller skrivebordsbeslaget her

B Beslag (sælges separat)

Juster rillerne, og fastgør skruerne på beslaget på produktet forsvarligt til de tilsvarende dele på det vægmonteringssæt eller skrivebordsbeslag, du vil montere.



Bemærkninger

- Brug af en skrue, der er længere end standardlængden, kan beskadige de interne dele i produktet.
- Længden på de skruer, der er nødvendige til en vægmontering, der ikke er kompatibel med VESA-standarderne, kan variere. Det afhænger af specifikationerne.
- Brug ikke skruer, der ikke er kompatible med VESA-standarderne. Brug ikke overdreven kraft ved montering af vægmonteringssettet eller skrivebordsbeslaget. Produktet kan blive beskadiget eller falde ned og medføre personskeade. Samsung kan ikke holdes ansvarlig for nogen beskadigelse eller personskeade, der skyldes brug af forkerte skruer eller montering af vægmonteringssettet eller skrivebordsbeslaget med overdreven kraft.
- Samsung kan ikke holdes ansvarlig for nogen beskadigelse af produktet eller personskeade, der skyldes brug af et andet vægmonteringsset end det specificerede eller forsøg på selv at installere vægmonteringssettet.
- For at montere produktet på en væg skal du sørge for at købe et vægmonteringsset, der kan installeres mindst 10 fra væggen.
- Sørg for at bruge et vægmonteringsset, der overholder standarderne.
- Hvis du vil installere skærmen ved hjælp af vægmontering, skal sokkelfoden kobles fra skærmen.

1.3.5 Tyverisikringslås

Med en tyverisikringslås kan du bruge produktet sikkert, også på offentlige steder. Låseenhedens facon og låsemetode afhænger af producenten. Se den brugervejledning, der fulgte med din tyverisikringsenhed, for flere detaljer. Låseenheden sælges separat.

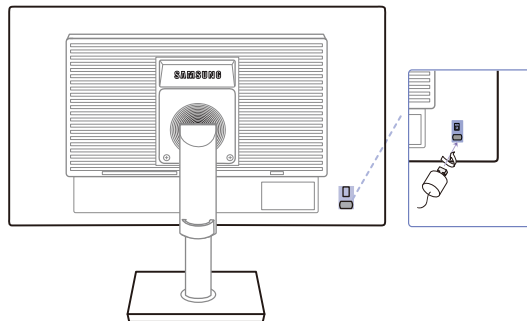

Farven og faconen på dele kan variere i forhold til det viste. Specifikationer kan ændres uden forudgående varsel for at forbedre kvaliteten.

Sådan låses en tyverisikring:

- 1 Fastgør kablet på din tyverisikringsenhed til en tung genstand, som f.eks. et bord.
- 2 Stik den ene ende af kablet gennem løkken i den anden ende.
- 3 Sæt låseenheden i tyverisikringsslotten bag på produktet.
- 4 Lås låseenheden.



- En tyverisikringsenhed kan anskaffes separat.
- Se den brugervejledning, der fulgte med din tyverisikringsenhed, for flere detaljer.
- Tyverisikringsenheder kan købes hos elektronikforhandlere eller på internettet.

2.1 Inden tilslutning

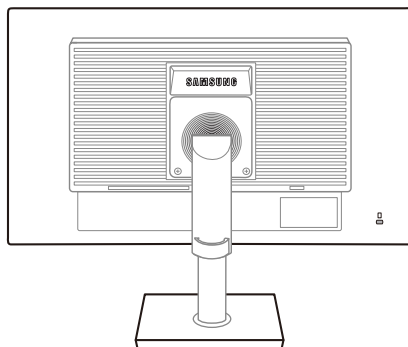

2.1.1 Kontroller inden tilslutning

- Inden du tilslutter en kildeenhed, skal du læse den brugervejledning, der fulgte med enheden. Antallet og placeringen af porte på kildeenheder kan variere fra enhed til enhed.
- Tilslut ikke strømkablet, før alle tilslutninger er udført. Tilslutning af strømkablet under tilslutning kan beskadige produktet.
- Undersøg porttyperne på bagsiden af det produkt, du vil tilslutte.

2.2 Tilslutning af strømmen

- For at bruge produktet skal du slukke strømkablet til en stikkontakt og porten [POWER IN] på produktet. (Indgangsspændingen skiftes automatisk.)

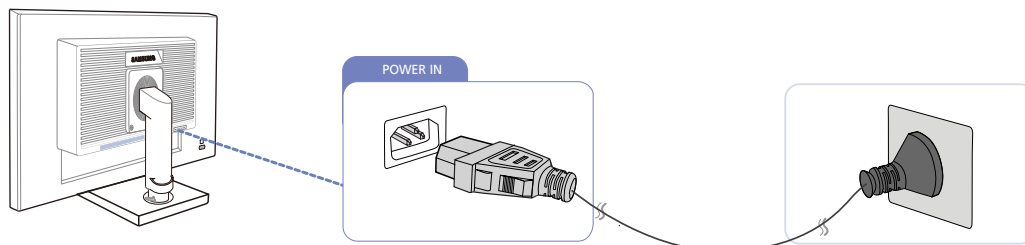

2.3 Tilslutning og brug af en pc

2.3.1 Tilslutning til en pc

- Vælg en tilslutningsmetode, der passer til din pc.



Tilslutningsdele kan variere på de forskellige produkter.

Tilslutning med et D-SUB-kablet (analog type)



Undlad at tilslutte strømkablet, før du har tilsluttet de øvrige kabler. Kontroller, at du har tilsluttet en kildeenhed, før du tilslutter strømkablet.

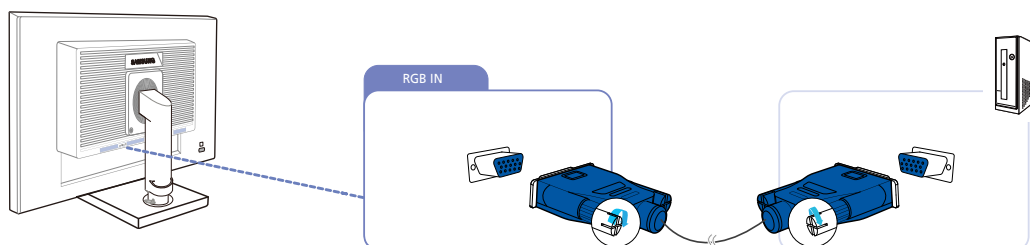

- 1 Slut D-SUB-kablet til [RGB IN]-porten på produktets bagside og til RGB-porten på pc'en.
- 2 Tryk på [] for at skifte inputkilden til **Analog**.

Tilslutning med DVI-kablet



Undlad at tilslutte strømkablet, før du har tilsluttet de øvrige kabler. Kontroller, at du har tilsluttet en kildeenhed, før du tilslutter strømkablet.

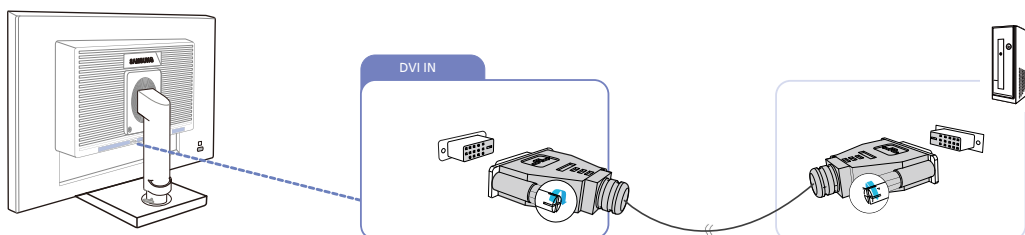

- 1 Slut DVI-kablet til [DVI IN]-porten på bagsiden af produktet og til DVI-porten på pc'en.
- 2 Tryk på [] for at skifte inputkilden til **DVI**.

Tilslutning af hovedtelefoner eller højttalere



Undlad at tilslutte strømkablet, før du har tilsluttet de øvrige kabler. Kontroller, at du har tilsluttet en kildeenhed, før du tilslutter strømkablet.

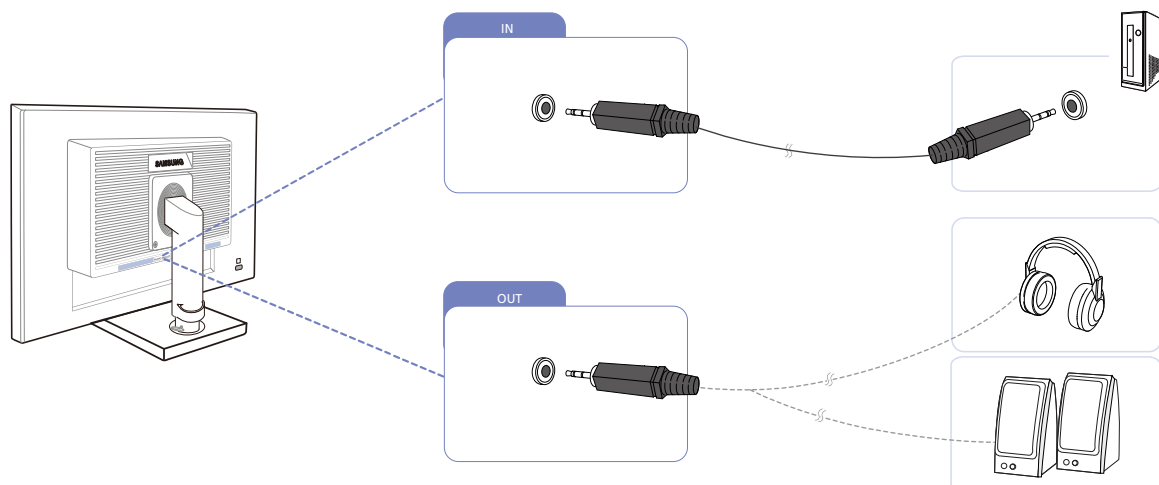

- 1 Tilslut en lydudgangsenhed som f.eks. hovedtelefoner eller højttalere til [OUT] porten på produktet.



Gælder for modeller, der kun har højttalere.

Ændring af lydindstillingerne i Windows

Kontrolpanel → Lyd → Højttalere → Højttaleropsætning

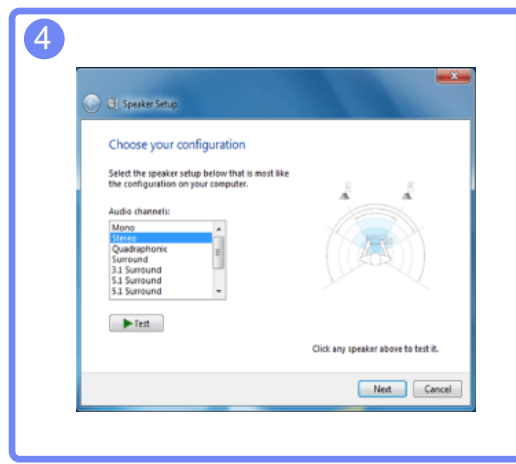
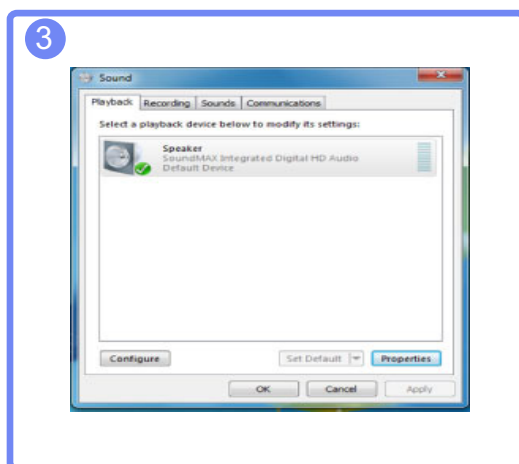
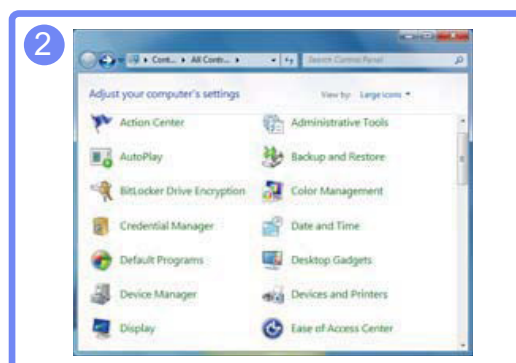
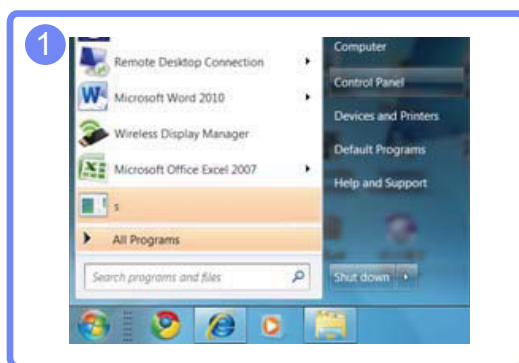

2.3.2 Driverinstallation



- Du kan indstille den optimale opløsning og frekvens for dette produkt ved at installere de drivere, der hører til dette produkt.
- En installationsdriver findes på den cd, der følger med produktet.
- Hvis den leverede fil er defekt, kan du downloade filen på Samsungs hjemmeside (<http://www.samsung.com>).

- 1 Sæt den brugervejlednings-cd, der fulgte med produktet, i cd-rom-drevet.
- 2 Klik på "Windows Driver".
- 3 Følg instruktionerne på skærmen for at fortsætte med installationen.
- 4 Vælg din produktmodel på listen med modeller.

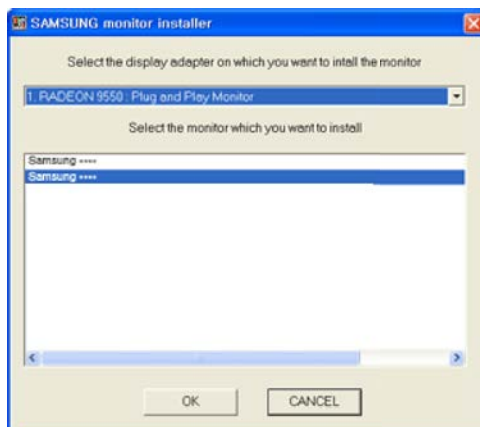

- 5 Gå til Egenskaber for skærm, og kontroller, at opløsningen og opdateringsfrekvensen er korrekte. Se vejledningen til dit Windows operativsystem for flere detaljer.

2.3.3 Indstilling af optimal opløsning

Der vises en meddelelse om indstilling af optimal opløsning, når du tænder produktet første gang efter at have købt det.

Vælg et sprog på produktet, og skift opløsning på pc'en til den optimale indstilling.

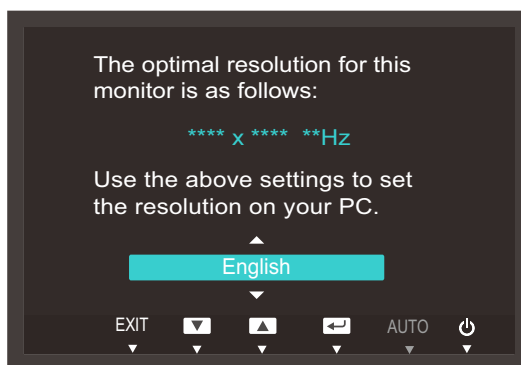

1 Tryk på [▲/▼] for at gå til det ønskede sprog, og tryk på [□/⏻].

2 Skjul meddelelsen ved at trykke på [MENU].



- Hvis du ikke vælger den optimale opløsning, vises meddelelsen op til tre gange over en angivet periode, selvom produktet slukkes og tændes igen.
- Den optimale opløsning kan også vælges i **Kontrolpanel** på computeren.

2.3.4 Ændring af opløsning på computeren



- Juster opløsningen og opdateringshastigheden i kontrolpanelet på din pc for at få den bedste billedkvalitet.
- Billedkvaliteten på TFT-LCD'er kan blive forringet, hvis du ikke vælger den optimale opløsning.

Ændring af opløsningen på Windows XP

Gå til **Kontrolpanel** → **Skærm** → **Indstillinger**, og skift opløsningen.

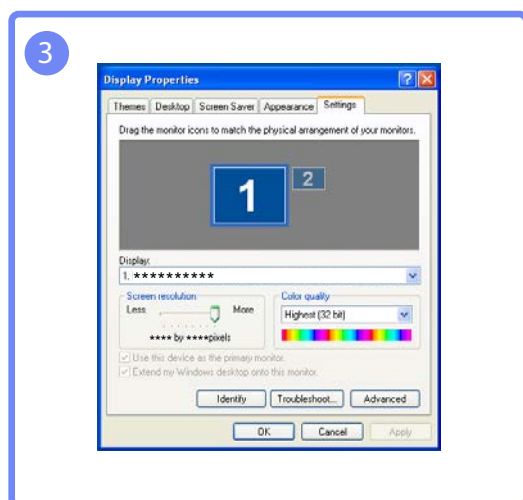
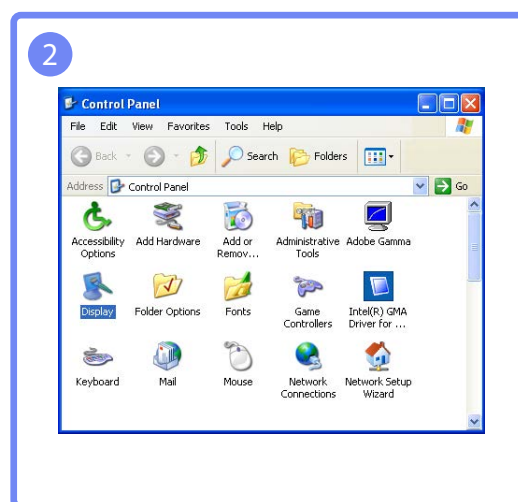
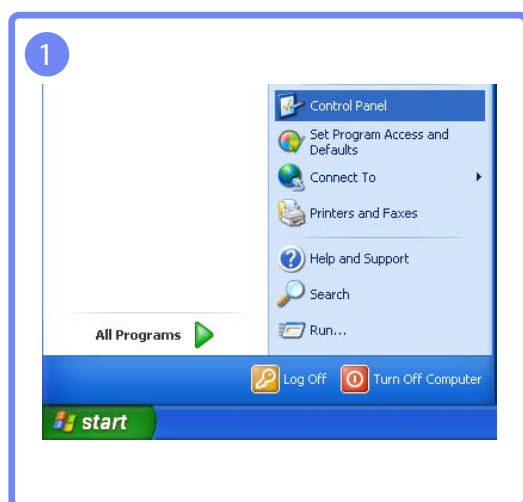

Ændring af opløsningen på Windows Vista

Gå til **Kontrolpanel** → **Tilpasning** → **Skærmindstillinger**, og skift opløsningen.

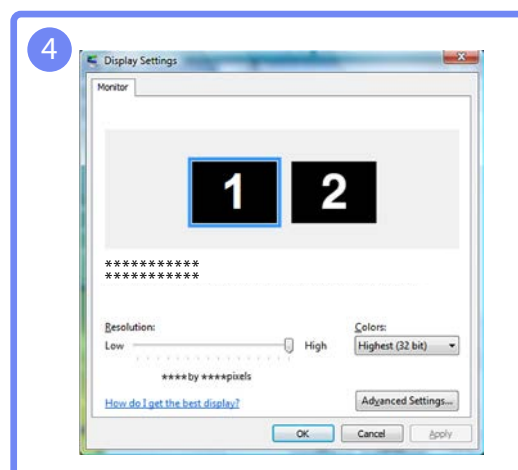
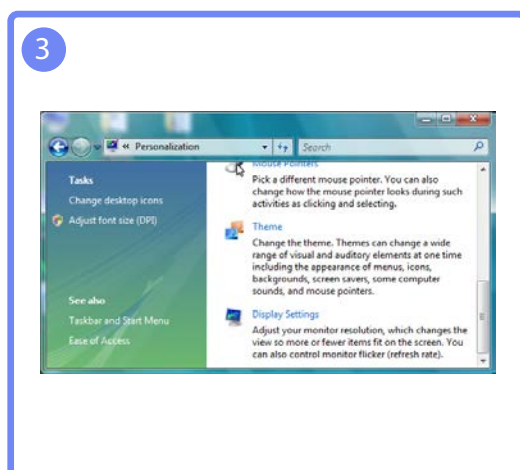
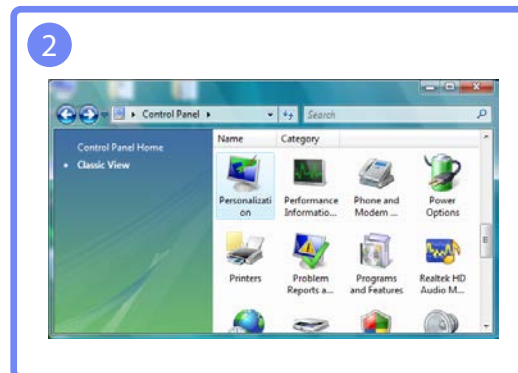
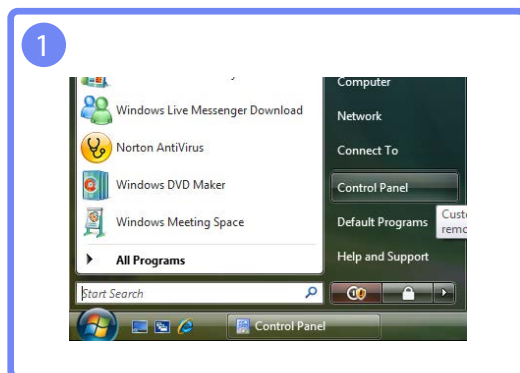

Ændring af opløsningen på Windows 7

Gå til **Kontrolpanel** → **Skærm** → **Skærmopløsning**, og skift opløsningen.

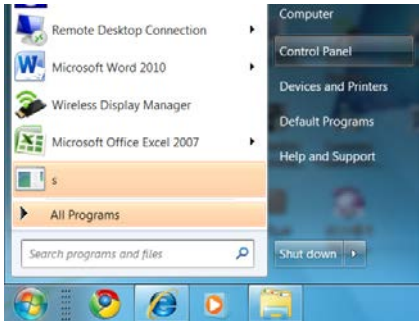
1

2

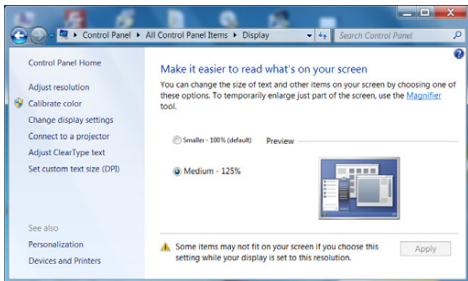

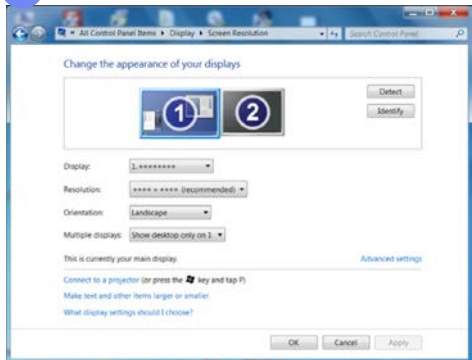
3

4

Ændring af opløsningen på Windows 8

Gå til **Indstillinger** → **Kontrolpanel** → **Skærm** → **Skærmopløsning**, og skift opløsningen.

1



2

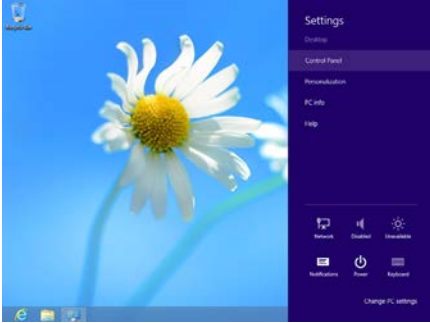

3

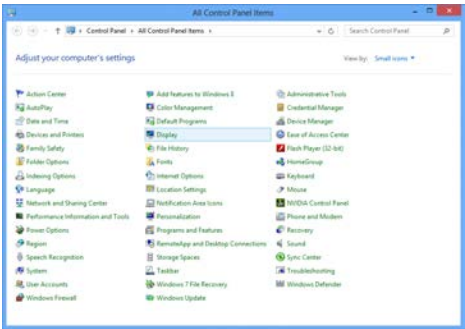

4

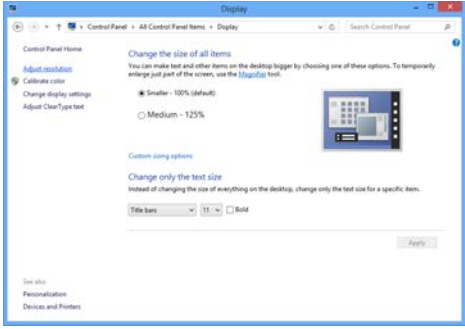

5

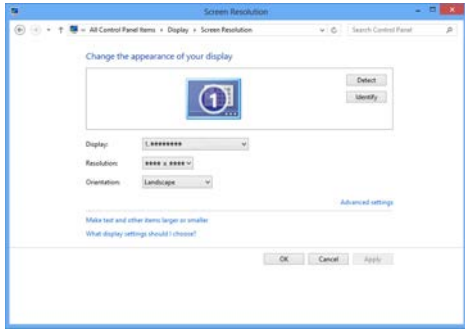

Konfigurer skærmindstillingerne, f.eks. lysstyrke.

3.1 Brightness

Juster billedets generelle lysstyrkeniveau. (Område: 0~100)

En højere værdi får billedet til at virke lysere.



- Denne menu er ikke tilgængelig, når **SAMSUNG MAGICBright** er indstillet til tilstanden **Dynamic Contrast**.
- Denne menu er ikke tilgængelig, når **Eco Saving** er valgt.

3.1.1 Konfiguration af Brightness

- 1 Tryk på en vilkårlig knap forrest på produktet for at få vist nøglevejledningen. Tryk derefter på **[MENU]** for at få vist den tilsvarende menuskærm.
- 2 Tryk på **[▲/▼]** for at gå til **PICTURE**, og tryk på **[□/□]** på produktet.
- 3 Tryk på **[▲/▼]** for at gå til **Brightness**, og tryk på **[□/□]** på produktet. Følgende skærbillede vises.

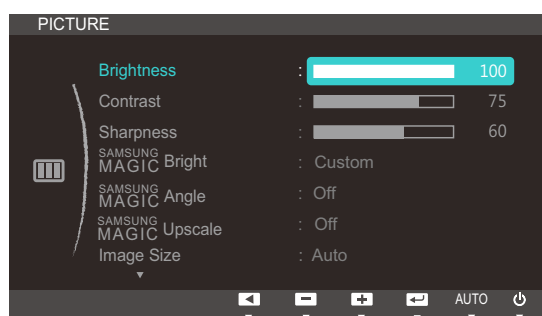

- 4 Justér **Brightness** med knappen **[▲/▼]**.

3.2 Contrast

Juster kontrasten mellem motiverne og baggrunden. (Område: 0~100)

En højere værdi forøger kontrasten for at få genstanden til at virke tydeligere.



Denne menu er ikke tilgængelig, når **SAMSUNG MAGIC Bright** er i tilstanden **Cinema** eller **Dynamic Contrast**.

3.2.1 Konfiguration af Contrast

- 1 Tryk på en vilkårlig knap forrest på produktet for at få vist nøglevejledningen. Tryk derefter på **[MENU]** for at få vist den tilsvarende menuskærm.
- 2 Tryk på **[▲/▼]** for at gå til **PICTURE**, og tryk på **[□/□]** på produktet.
- 3 Tryk på **[▲/▼]** for at gå til **Contrast**, og tryk på **[□/□]** på produktet. Følgende skærbillede vises.

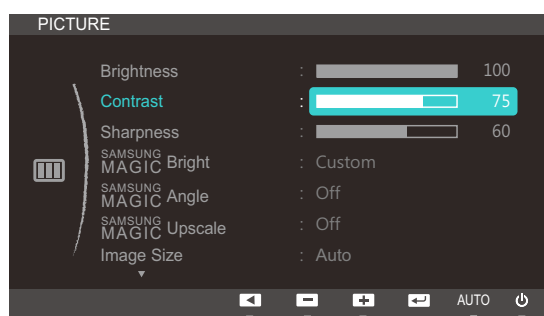

- 4 Justér **Contrast** med knappen **[▲/▼]**.

3.3 Sharpness

Gør genstandes kontur tydeligere eller mere slørede. (Område: 0~100)

En højere værdi gør genstandens kontur tydeligere.



- Denne menu er ikke tilgængelig, når **SAMSUNG MAGIC Bright** er i tilstanden **Cinema** eller **Dynamic Contrast**.
- Denne menu er ikke tilgængelig, når **SAMSUNG MAGIC Upscale** er i tilstanden **Mode1** eller **Mode2**.

3.3.1 Konfiguration af Sharpness

- 1 Tryk på en vilkårlig knap forrest på produktet for at få vist nøglevejledningen. Tryk derefter på **[MENU]** for at få vist den tilsvarende menuskærm.
- 2 Tryk på **[▲/▼]** for at gå til **PICTURE**, og tryk på **[□/□]** på produktet.
- 3 Tryk på **[▲/▼]** for at gå til **Sharpness**, og tryk på **[□/□]** på produktet. Følgende skærbillede vises.

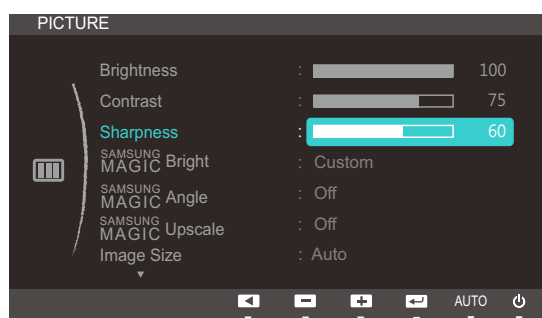

- 4 Justér **Sharpness** med knappen **[▲/▼]**.

3.4 SAMSUNG MAGIC Bright

Med denne menu opnås en optimal billedkvalitet til det miljø, hvor produktet skal bruges.



- Denne menu er ikke tilgængelig, når **Eco Saving** er valgt.
- Denne menu er ikke tilgængelig, når **SAMSUNG MAGIC Angle** er aktiveret.

Du kan justere lysstyrken, så den passer til dine behov.

3.4.1 Konfiguration af SAMSUNG MAGIC Bright

- 1 Tryk på en vilkårlig knap forrest på produktet for at få vist nøglevejledningen. Tryk derefter på **[MENU]** for at få vist den tilsvarende menuskærm.
- 2 Tryk på **[▲/▼]** for at gå til **PICTURE**, og tryk på **[□/□]** på produktet.
- 3 Tryk på **[▲/▼]** for at gå til **SAMSUNG MAGIC Bright**, og tryk på **[□/□]** på produktet. Følgende skærmbillede vises.

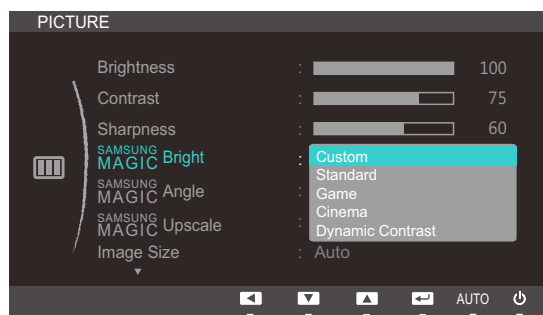

- **Custom:** Tilpas kontrast og lysstyrke efter behov.
 - **Standard:** Opnå en billedkvalitet, der egner sig til redigering af dokumenter eller søgning på internettet.
 - **Game:** Opnå en billedkvalitet, der egner sig til computerspil, der omfatter mange grafiske virkning og dynamiske bevægelser.
 - **Cinema:** Opnå et fjernsyns lysstyrke og skarphed, som gør produktet egnet til at vise videoer og dvd'er.
 - **Dynamic Contrast:** Opnå afbalanceret lysstyrke ved automatisk kontrastjustering.
- 4 Tryk på **[▲/▼]** for at gå til den ønskede mulighed, og tryk på **[□/□]**.
 - 5 Den valgte mulighed bliver anvendt.

3.5 SAMSUNG MAGIC Angle

Med **SAMSUNG MAGIC Angle** kan du konfigurere indstillingerne, så du opnår optimal billedkvalitet i forhold til betragtningsvinklen.



Denne menu er ikke tilgængelig, når **SAMSUNG MAGIC Bright** er i tilstanden **Cinema** eller **Dynamic Contrast**.

Du kan justere vinklen, så den passer til dine behov.

3.5.1 Konfiguration af SAMSUNG MAGIC Angle

- 1 Tryk på en vilkårlig knap forrest på produktet for at få vist nøglevejledningen. Tryk derefter på **[MENU]** for at få vist den tilsvarende menuskærm.
- 2 Tryk på **[▲/▼]** for at gå til **PICTURE**, og tryk på **[□/□]** på produktet.
- 3 Tryk på **[▲/▼]** for at gå til **SAMSUNG MAGIC Angle**, og tryk på **[□/□]** på produktet. Følgende skærbillede vises.

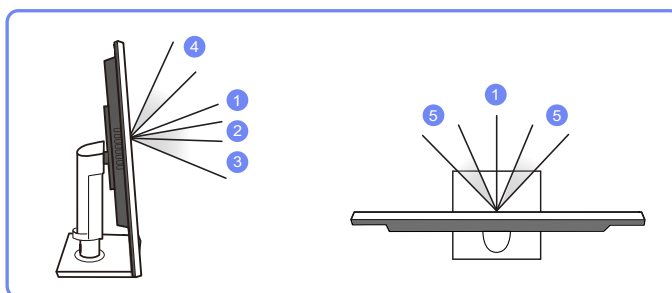
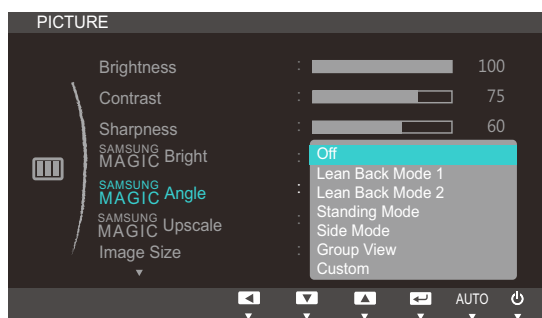

- **Off** ①: Vælg denne indstilling for at betragte produktet direkte forfra.
- **Lean Back Mode 1** ②: Vælg denne indstilling for at betragte produktet fra en sted lidt under produktet.
- **Lean Back Mode 2** ③: Vælg denne indstilling for at betragte produktet fra et sted, der er lavere end tilstanden Lean Back Mode 1.
- **Standing Mode** ④: Vælg denne indstilling for at betragte produktet fra en sted, der er højere end produktet.
- **Side Mode** ⑤: Vælg denne indstilling for at betragte produktet fra én af siderne.
- **Group View**: Vælg denne indstilling, når flere personer betragter fra stederne ①, ④ og ⑤.

- **Custom: Lean Back Mode 1** er aktiveret som standard, hvis der er valgt **Custom**.
- 4 Tryk på [▲/▼] for at gå til den ønskede mulighed, og tryk på [↩/⏹].
 - 5 Den valgte mulighed bliver anvendt.

3.6 SAMSUNG MAGIC Upscale

SAMSUNG MAGIC Upscale-funktionen kan gøre billedet mere detaljeret og livagtigt.



- Funktionen har endnu tydeligere indvirkning på billeder med lav opløsning.
- Denne menu er ikke tilgængelig, når **SAMSUNG MAGIC Bright** er i tilstanden **Cinema** eller **Dynamic Contrast**.

3.6.1 Konfiguration af SAMSUNG MAGIC Upscale

- 1 Tryk på en vilkårlig knap forrest på produktet for at få vist nøglevejledningen. Tryk derefter på **[MENU]** for at få vist den tilsvarende menuskærm.
- 2 Tryk på **[▲/▼]** for at gå til **PICTURE**, og tryk på **[□/□]** på produktet.
- 3 Tryk på **[▲/▼]** for at gå til **SAMSUNG MAGIC Upscale**, og tryk på **[□/□]** på produktet. Følgende skærbillede vises.

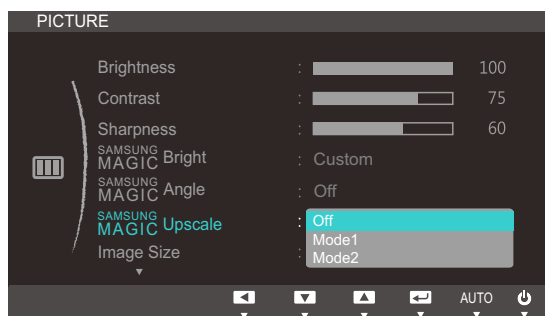

I forhold til **Mode1** har **Mode2** en kraftigere effekt.

- 4 Tryk på **[▲/▼]** for at gå til den ønskede mulighed, og tryk på **[□/□]**.
- 5 Den valgte mulighed bliver anvendt.

3.7 Image Size

Ændr billedstørrelsen.

3.7.1 Ændring af Image Size

- 1 Tryk på en vilkårlig knap forrest på produktet for at få vist nøglevejledningen. Tryk derefter på **[MENU]** for at få vist den tilsvarende menuskærm.
- 2 Tryk på **[▲/▼]** for at gå til **PICTURE**, og tryk på **[□/⊞]** på produktet.
- 3 Tryk på **[▲/▼]** for at gå til **Image Size**, og tryk på **[□/⊞]** på produktet. Følgende skærbillede vises.



- **Auto**: Vis billedet i henhold til inputkildens billedformat.
- **Wide**: Vis billedet på fuld skærm, uanset inputkildens billedformat.

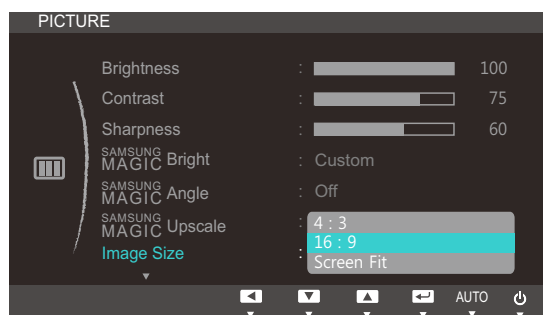

- **4:3**: Vis billedet med billedformatet 4:3. Velegnet til videoer og almindelige TV-programmer.
- **16:9**: Vis billedet med billedformatet 16:9.
- **Screen Fit**: Vis billedet med det oprindelige billedformat uden beskæring.

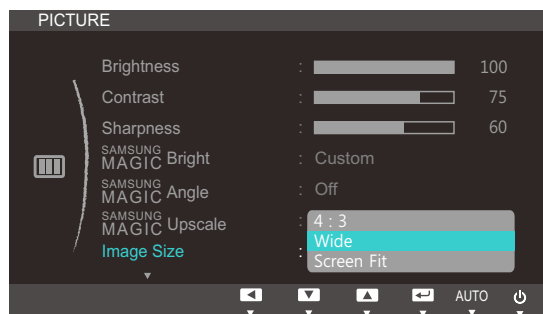

- **4:3:** Vis billedet med billedformatet 4:3. Velegnet til videoer og almindelige TV-programmer.
- **Wide:** Vis billedet på fuld skærm, uanset inputkildens billedformat. (S19C450BW/S19C450MW/S22C450BW/S22C450MW/S24C450BW/S24C450MW)
- **Screen Fit:** Vis billedet med det oprindelige billedformat uden beskæring.



Skærmstørrelsen kan ændres, når følgende betingelser er opfyldt, undtagen på modellerne S19C450BR og S19C450MR.

- En enhed med digital udgang er tilsluttet via DVI-kablet.
- Inputsignalet er 480p, 576p, 720p eller 1080p, og skærmen fungerer normalt (ikke alle modeller understøtter alle disse signaler)
- Dette kan kun indstilles, når den eksterne indgang er tilsluttet med DVI og **PC/AV Mode** er indstillet til **AV**.

4 Tryk på [▲/▼] for at gå til den ønskede mulighed, og tryk på [□/⊞].

5 Den valgte mulighed bliver anvendt.

3.8 H-Position og V-Position

H-Position: Flyt skærmen til venstre eller højre.

V-Position: Flyt skærmen op eller ned.



- Denne menu er kun tilgængelig i **Analog** -tilstand.
- Denne menu er kun tilgængelig, når **Image Size** er indstillet til **Screen Fit** i **AV** -tilstand. Når et inputsignal er 480p, 576p, 720p eller 1080p i **AV** -tilstand, og skærmen fungerer normalt, skal du vælge **Screen Fit** for at tilpasse den vandrette position i 0-6 niveauer.

3.8.1 Konfiguration af H-Position og V-Position

- 1 Tryk på en vilkårlig knap forrest på produktet for at få vist nøglevejledningen. Tryk derefter på **[MENU]** for at få vist den tilsvarende menuskærm.
- 2 Tryk på **[▲/▼]** for at gå til **PICTURE**, og tryk på **[□/⊞]** på produktet.
- 3 Tryk på **[▲/▼]** for at gå til **H-Position** eller **V-Position**, og tryk på **[□/⊞]**. Følgende skærbillede vises.

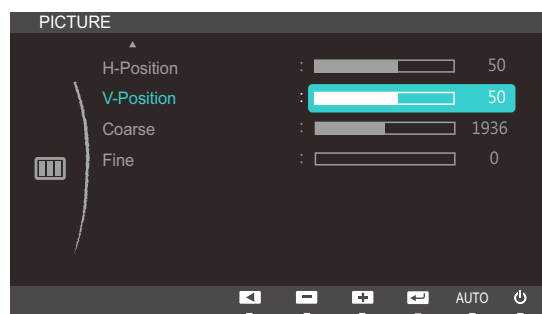

- 4 Tryk på **[▲/▼]** for at konfigurere **H-Position** eller **V-Position**.

3.9 Coarse

Justér skærmfrekvensen.



Denne funktion er kun tilgængelig i **Analog**-tilstand.

3.9.1 Justering af Coarse

- 1 Tryk på en vilkårlig knap forrest på produktet for at få vist nøglevejledningen. Tryk derefter på **[MENU]** for at få vist den tilsvarende menuskærm.
- 2 Tryk på **[▲/▼]** for at gå til **PICTURE**, og tryk på **[◀/▶]** på produktet.
- 3 Tryk på **[▲/▼]** for at gå til **Coarse**, og tryk på **[◀/▶]** på produktet. Følgende skærbillede vises.

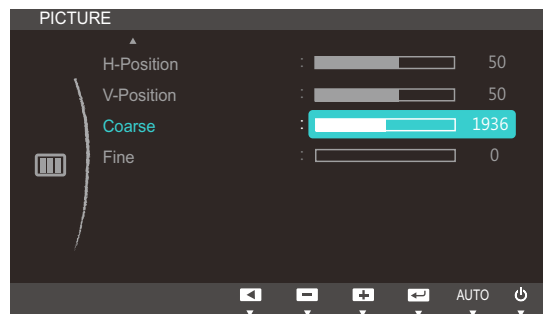

- 4 Justér **Coarse** med knappen **[▲/▼]**.

3.10 Fine

Finjustér skærmen for at opnå et klart billede.



Denne funktion er kun tilgængelig i **Analog**-tilstand.

3.10.1 Justering af Fine

- 1 Tryk på en vilkårlig knap forrest på produktet for at få vist nøglevejledningen. Tryk derefter på **[MENU]** for at få vist den tilsvarende menuskærm.
- 2 Tryk på **[▲/▼]** for at gå til **PICTURE**, og tryk på **[□/□]** på produktet.
- 3 Tryk på **[▲/▼]** for at gå til **Fine**, og tryk på **[□/□]** på produktet. Følgende skærbillede vises.

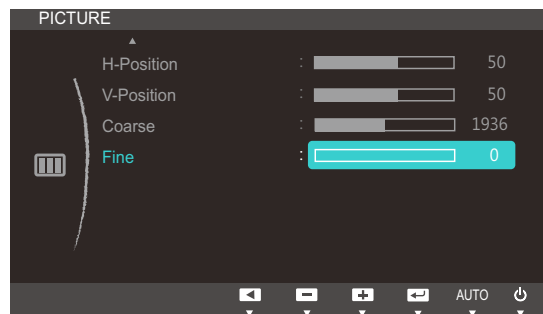

- 4 Justér **Fine** med knappen **[▲/▼]**.

Konfiguration af tonfarve

Justér skærmens tonfarve. Denne menu er ikke tilgængelig, når **SAMSUNG MAGICBright** er indstillet til tilstanden **Cinema** eller **Dynamic Contrast**.

4.1 Red

Justér værdien for farven rød i billedet. (Område: 0~100)

En højere værdi øger farvens intensitet.

4.1.1 Konfiguration af Red

- 1 Tryk på en vilkårlig knap forrest på produktet for at få vist nøglevejledningen. Tryk derefter på **[MENU]** for at få vist den tilsvarende menuskærm.
- 2 Tryk på **[▲/▼]** for at gå til **COLOR**, og tryk på **[□/⏏]** på produktet.
- 3 Tryk på **[▲/▼]** for at gå til **Red**, og tryk på **[□/⏏]** på produktet. Følgende skærmbillede vises.

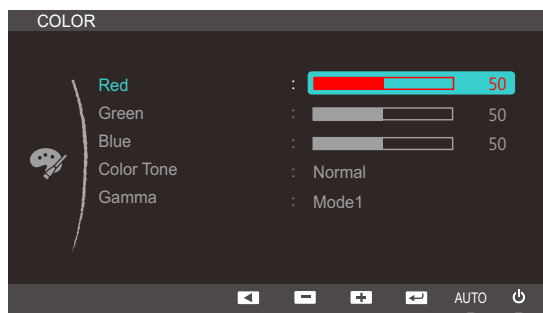

- 4 Justér **Red** med knappen **[▲/▼]**.

4.2 Green

Justér værdien for farven grøn i billedet. (Område: 0~100)

En højere værdi øger farvens intensitet.

4.2.1 Konfiguration af Green

- 1 Tryk på en vilkårlig knap forrest på produktet for at få vist nøglevejledningen. Tryk derefter på **[MENU]** for at få vist den tilsvarende menuskærm.
- 2 Tryk på **[▲/▼]** for at gå til **COLOR**, og tryk på **[□/⏏]** på produktet.
- 3 Tryk på **[▲/▼]** for at gå til **Green**, og tryk på **[□/⏏]** på produktet. Følgende skærbillede vises.

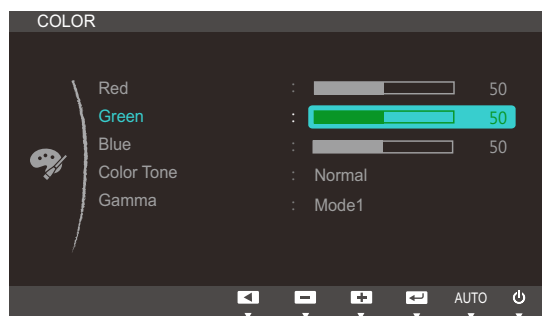

- 4 Justér **Green** med knappen **[▲/▼]**.

4.3 Blue

Justér værdien for farven blå i billedet. (Område: 0~100)

En højere værdi øger farvens intensitet.

4.3.1 Konfiguration af Blue

- 1 Tryk på en vilkårlig knap forrest på produktet for at få vist nøglevejledningen. Tryk derefter på **[MENU]** for at få vist den tilsvarende menuskærm.
- 2 Tryk på **[▲/▼]** for at gå til **COLOR**, og tryk på **[□/□]** på produktet.
- 3 Tryk på **[▲/▼]** for at gå til **Blue**, og tryk på **[□/□]** på produktet. Følgende skærbillede vises.

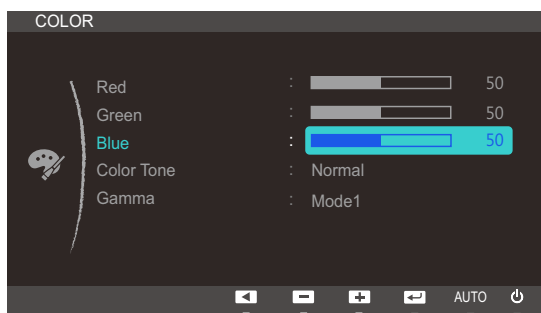

- 4 Justér **Blue** med knappen **[▲/▼]**.

4.4 Color Tone

Juster billedets generelle farvetone.



Denne menu er ikke tilgængelig, når **SAMSUNG MAGIC Angle** er aktiveret.

4.4.1 Konfiguration af indstillingerne for Color Tone

- 1 Tryk på en vilkårlig knap forrest på produktet for at få vist nøglevejledningen. Tryk derefter på **[MENU]** for at få vist den tilsvarende menuskærm.
- 2 Tryk på **[▲/▼]** for at gå til **COLOR**, og tryk på **[□/⊞]** på produktet.
- 3 Tryk på **[▲/▼]** for at gå til **Color Tone**, og tryk på **[□/⊞]** på produktet. Følgende skærbillede vises.

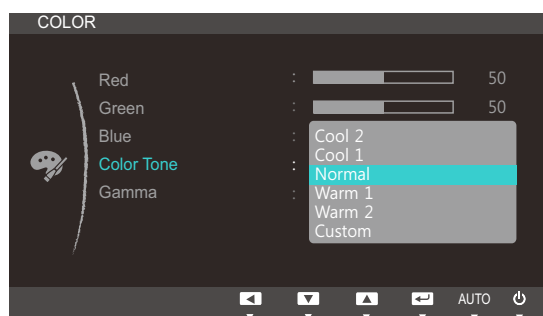

- **Cool 2**: Indstil farvetemperaturen til at være koldere end **Cool 1**.
 - **Cool 1**: Indstil farvetemperaturen til at være koldere end **Normal**.
 - **Normal**: Vis standardfarvetonen.
 - **Warm 1**: Indstil farvetemperaturen til at være varmere end **Normal**.
 - **Warm 2**: Indstil farvetemperaturen til at være varmere end **Warm 1**.
 - **Custom**: Tilpas farvetonen.
- 4 Tryk på **[▲/▼]** for at gå til den ønskede mulighed, og tryk på **[□/⊞]**.
 - 5 Den valgte mulighed bliver anvendt.

4.5 Gamma

Juster billedets lysstyrke i mellemområdet (Gamma).



Denne menu er ikke tilgængelig, når **SAMSUNG MAGIC Angle** er aktiveret.

4.5.1 Konfiguration af Gamma

- 1 Tryk på en vilkårlig knap forrest på produktet for at få vist nøglevejledningen. Tryk derefter på **[MENU]** for at få vist den tilsvarende menuskærm.
- 2 Tryk på **[▲/▼]** for at gå til **COLOR**, og tryk på **[□/⏏]** på produktet.
- 3 Tryk på **[▲/▼]** for at gå til **Gamma**, og tryk på **[□/⏏]** på produktet. Følgende skærbillede vises.

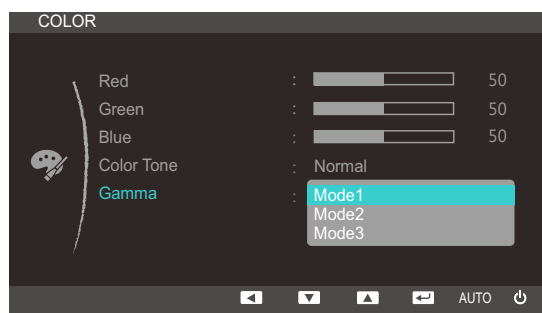

- 4 Tryk på **[▲/▼]** for at gå til den ønskede mulighed, og tryk på **[□/⏏]**.
- 5 Den valgte mulighed bliver anvendt.

5.1 Language

Indstil menusproget.



- En ændring af sprogindstillingen påvirker kun skærmmenuen.
- Ændringen anvendes ikke på andre funktioner på din pc.

5.1.1 Ændring af dit Language

- 1 Tryk på en vilkårlig knap forrest på produktet for at få vist nøglevejledningen. Tryk derefter på **[MENU]** for at få vist den tilsvarende menukæde.
- 2 Tryk på **[▲/▼]** for at gå til **MENU SETTINGS**, og tryk på **[□/⊞]** på produktet.
- 3 Tryk på **[▲/▼]** for at gå til **Language**, og tryk på **[□/⊞]** på produktet. Følgende skærmbillede vises.



- 4 Tryk på **[▲/▼]** for at gå til det ønskede sprog, og tryk på **[□/⊞]**.
- 5 Den valgte mulighed bliver anvendt.

5.2 Menu H-Position og Menu V-Position

Menu H-Position: Flyt menupositionen til venstre eller højre.

Menu V-Position: Flyt menupositionen op eller ned.

5.2.1 Konfiguration af Menu H-Position og Menu V-Position

- 1 Tryk på en vilkårlig knap forrest på produktet for at få vist nøglevejledningen. Tryk derefter på **[MENU]** for at få vist den tilsvarende menuskærm.
- 2 Tryk på **[▲/▼]** for at gå til **MENU SETTINGS**, og tryk på **[□/□]** på produktet.
- 3 Tryk på **[▲/▼]** for at gå til **Menu H-Position** eller **Menu V-Position**, og tryk på **[□/□]**. Følgende skærbillede vises.

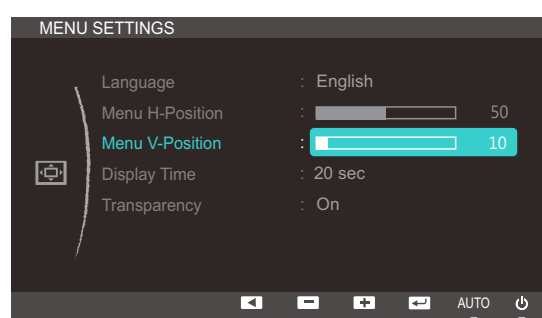
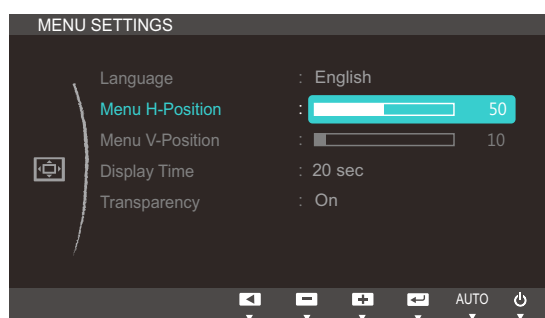

- 4 Tryk på **[▲/▼]** for at konfigurere **Menu H-Position** eller **Menu V-Position**.

5.3 Display Time

Indstil skærmmenuen (OSD) til at forsvinde automatisk, hvis menuen ikke anvendes i en angivet periode.

Display Time kan bruges til at angive det tidsrum, efter hvilket OSD-menuen skal forsvinde.

5.3.1 Konfiguration af Display Time

- 1 Tryk på en vilkårlig knap forrest på produktet for at få vist nøglevejledningen. Tryk derefter på **[MENU]** for at få vist den tilsvarende menuskærm.
- 2 Tryk på **[▲/▼]** for at gå til **MENU SETTINGS**, og tryk på **[□/⏏]** på produktet.
- 3 Tryk på **[▲/▼]** for at gå til **Display Time**, og tryk på **[□/⏏]** på produktet. Følgende skærbillede vises.

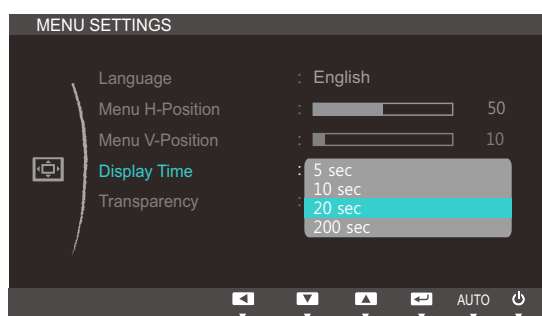

- 4 Tryk på **[▲/▼]** for at gå til den ønskede mulighed, og tryk på **[□/⏏]**.
- 5 Den valgte mulighed bliver anvendt.

5.4 Transparency

Indstil gennemsigtigheden for menuvinduerne:

5.4.1 Ændring af Transparency

- 1 Tryk på en vilkårlig knap forrest på produktet for at få vist nøglevejledningen. Tryk derefter på **[MENU]** for at få vist den tilsvarende menuskærm.
- 2 Tryk på **[▲/▼]** for at gå til **MENU SETTINGS**, og tryk på **[↶/↷]** på produktet.
- 3 Tryk på **[▲/▼]** for at gå til **Transparency**, og tryk på **[↶/↷]** på produktet. Følgende skærbillede vises.

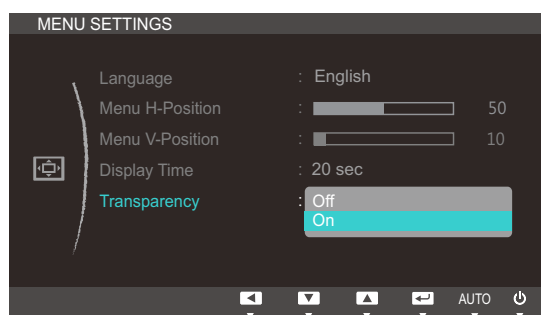

- 4 Tryk på **[▲/▼]** for at gå til den ønskede mulighed, og tryk på **[↶/↷]**.
- 5 Den valgte mulighed bliver anvendt.

6.1 Reset

Angiv alle produktets indstillinger til standard-/fabriksindstillingerne.

6.1.1 Initialisering af indstillinger (Reset)

- 1 Tryk på en vilkårlig knap forrest på produktet for at få vist nøglevejledningen. Tryk derefter på **[MENU]** for at få vist den tilsvarende menukæde.
- 2 Tryk på **[▲/▼]** for at gå til **SETUP&RESET**, og tryk på **[□/⊞]** på produktet.
- 3 Tryk på **[▲/▼]** for at gå til **Reset**, og tryk på **[□/⊞]** på produktet. Følgende skærmbillede vises.

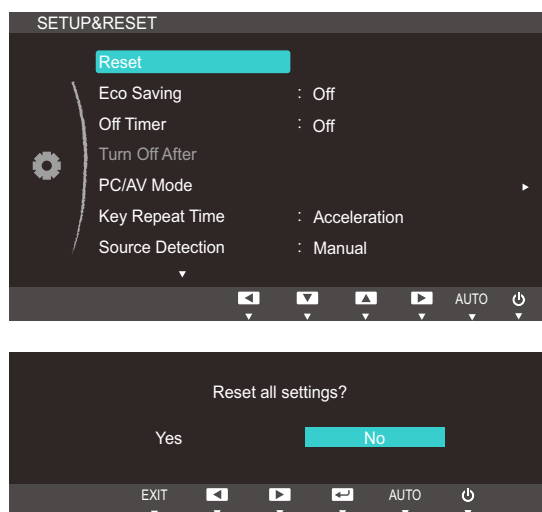

- 4 Tryk på **[▲/▼]** for at gå til den ønskede mulighed, og tryk på **[□/⊞]**.
- 5 Den valgte mulighed bliver anvendt.

6.2 Eco Saving

Funktionen **Eco Saving** reducerer strømforbruget ved at styre den strøm, som skærmpanelet bruger.



Denne menu er ikke tilgængelig, når **SAMSUNG MAGICBright** er i tilstanden **Dynamic Contrast**.

6.2.1 Konfiguration af økobesparelse

- 1 Tryk på en vilkårlig knap forrest på produktet for at få vist nøglevejledningen. Tryk derefter på **[MENU]** for at få vist den tilsvarende menuskærm.
- 2 Tryk på **[▲/▼]** for at gå til **SETUP&RESET**, og tryk på **[□/⌂]** på produktet.
- 3 Tryk på **[▲/▼]** for at gå til **Eco Saving**, og tryk på **[□/⌂]** på produktet. Følgende skærbillede vises.

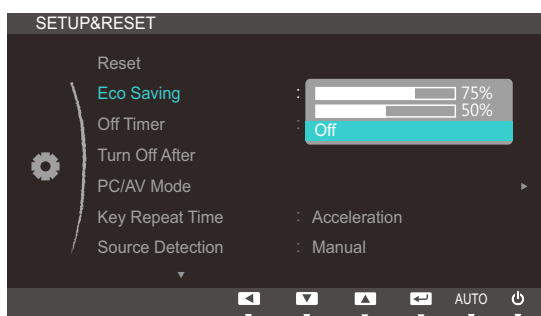

- **75%:** Skift skærmens strømforbrug til 75% af standardniveauet.
 - **50%:** Skift skærmens strømforbrug til 50% af standardniveauet.
 - **Off:** Deaktiver funktionen **Eco Saving**.
- 4 Tryk på **[▲/▼]** for at gå til den ønskede mulighed, og tryk på **[□/⌂]**.
 - 5 Den valgte mulighed bliver anvendt.

6.3 Off Timer

Du kan indstille produktet til at slukke automatisk.

6.3.1 Konfiguration af Off Timer

- 1 Tryk på en vilkårlig knap forrest på produktet for at få vist nøglevejledningen. Tryk derefter på **[MENU]** for at få vist den tilsvarende menuskærm.
- 2 Tryk på **[▲/▼]** for at gå til **SETUP&RESET**, og tryk på **[□/⏏]** på produktet.
- 3 Tryk på **[▲/▼]** for at gå til **Off Timer**, og tryk på **[□/⏏]** på produktet. Følgende skærbillede vises.

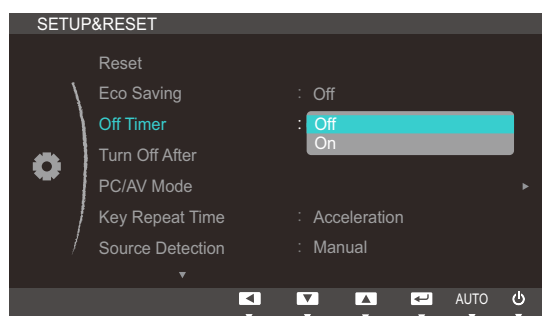

- **Off:** Deaktiver timeren, så produktet ikke slukker automatisk.
 - **On:** Aktivér timeren, så produktet slukker automatisk.
- 4 Tryk på **[▲/▼]** for at gå til den ønskede mulighed, og tryk på **[□/⏏]**.
 - 5 Den valgte mulighed bliver anvendt.

6.4 Turn Off After

Timeren kan indstilles til en tid mellem 1 time og 23 timer. Produktet slukker automatisk efter det angivne antal timer.



Denne menu er kun tilgængelig, når **Off Timer** er indstillet til **On**.

6.4.1 Konfiguration af Turn Off After

- 1 Tryk på en vilkårlig knap forrest på produktet for at få vist nøglevejledningen. Tryk derefter på **[MENU]** for at få vist den tilsvarende menuskærm.
- 2 Tryk på **[▲/▼]** for at gå til **SETUP&RESET**, og tryk på **[□/⏏]** på produktet.
- 3 Tryk på **[▲/▼]** for at gå til **Turn Off After**, og tryk på **[□/⏏]** på produktet. Følgende skærbillede vises.

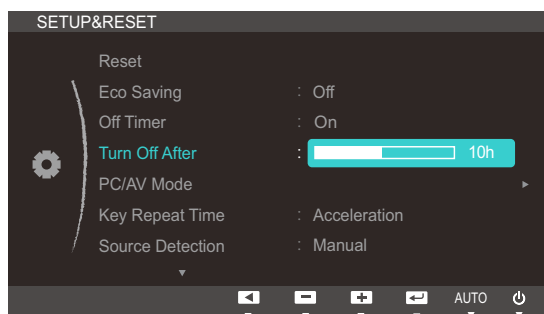

- 4 Tryk på **[▲/▼]** for at konfigurere **Turn Off After**.

6.5 PC/AV Mode

Indstil **PC/AV Mode** til **AV**. Billedstørrelsen bliver forøget. Denne mulighed er praktisk, når du ser en film.



- Denne funktion understøtter ikke analog tilstand.
- Leveres kun med modeller i bredformat såsom 16:9 eller 16:10.
- Hvis skærmen (når den er indstillet til DVI) er i strømbesparende tilstand eller viser meddelelsen **Check Signal Cable**, skal du trykke på knappen **[MENU]** for at vise skærmmenuen. Du kan vælge **PC** eller **AV**.

6.5.1 Konfiguration af PC/AV Mode

- 1 Tryk på en vilkårlig knap forrest på produktet for at få vist nøglevejledningen. Tryk derefter på **[MENU]** for at få vist den tilsvarende menuskærm.
- 2 Tryk på **[▲/▼]** for at gå til **SETUP&RESET**, og tryk på **[□/⏏]** på produktet.
- 3 Tryk på **[▲/▼]** for at gå til **PC/AV Mode**, og tryk på **[□/⏏]** på produktet. Følgende skærbillede vises.

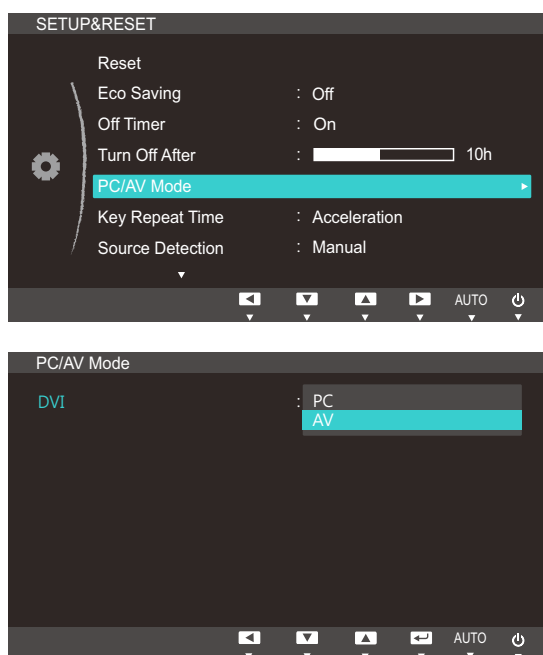

- 4 Tryk på **[▲/▼]** for at gå til den ønskede mulighed, og tryk på **[□/⏏]**.
- 5 Den valgte mulighed bliver anvendt.

6.6 Key Repeat Time

Kontrollér reaktionshastigheden for en knap, når der trykkes på knappen.

6.6.1 Konfiguration af Key Repeat Time

- 1 Tryk på en vilkårlig knap forrest på produktet for at få vist nøglevejledningen. Tryk derefter på [MENU] for at få vist den tilsvarende menuskærm.
- 2 Tryk på [▲/▼] for at gå til **SETUP&RESET**, og tryk på [□/⏏] på produktet.
- 3 Tryk på [▲/▼] for at gå til **Key Repeat Time**, og tryk på [□/⏏] på produktet. Følgende skærbillede vises.

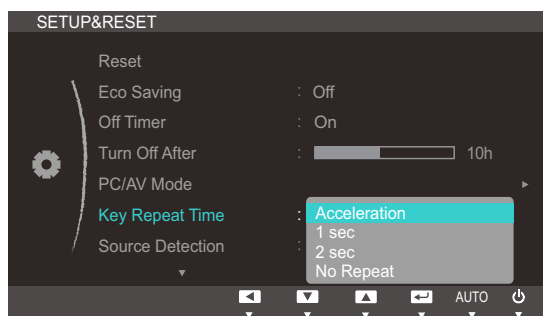

- Du kan vælge **Acceleration**, **1 sec** eller **2 sec**. Hvis du vælger **No Repeat**, reagerer en kommando kun én gang, når der trykkes på knappen.
- 4 Tryk på [▲/▼] for at gå til den ønskede mulighed, og tryk på [□/⏏].
 - 5 Den valgte mulighed bliver anvendt.

6.7 Source Detection

Aktivering af **Source Detection**.

6.7.1 Konfiguration af Source Detection

- 1 Tryk på en vilkårlig knap forrest på produktet for at få vist nøglevejledningen. Tryk derefter på [MENU] for at få vist den tilsvarende menuskærm.
- 2 Tryk på [▲/▼] for at gå til **SETUP&RESET**, og tryk på [□/⊞] på produktet.
- 3 Tryk på [▲/▼] for at gå til **Source Detection**, og tryk på [□/⊞] på produktet. Følgende skærbillede vises.

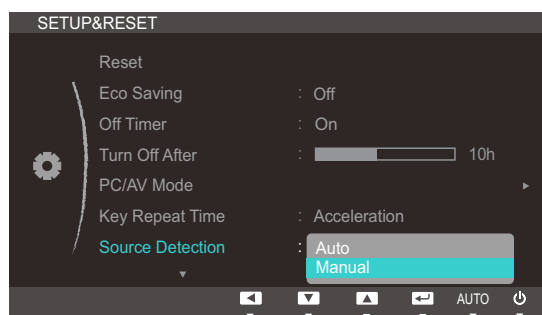

- **Auto**: Inputkilden genkendes automatisk.
 - **Manual**: Vælg en inputkilde manuelt.
- 4 Tryk på [▲/▼] for at gå til den ønskede mulighed, og tryk på [□/⊞].
 - 5 Den valgte mulighed bliver anvendt.

6.8 Customized Key

Du kan tilpasse **Customized Key** således.

6.8.1 Konfigurering af Customized Key

- 1 Tryk på en vilkårlig knap forrest på produktet for at få vist nøglevejledningen. Tryk derefter på [MENU] for at få vist den tilsvarende menuskærm.
- 2 Tryk på [▲/▼] for at gå til **SETUP&RESET**, og tryk på [□/⊞] på produktet.
- 3 Tryk på [▲/▼] for at gå til **Customized Key**, og tryk på [□/⊞] på produktet. Følgende skærbillede vises.

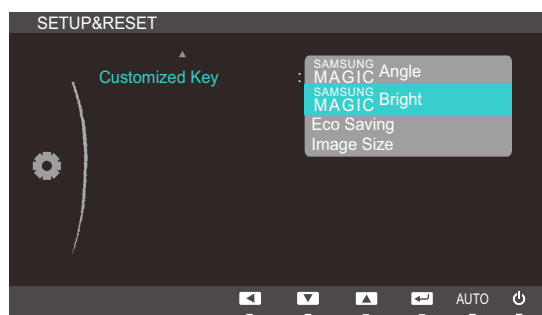

- **SAMSUNG MAGIC Angle** - **SAMSUNG MAGIC Bright** - **Eco Saving** - **Image Size**
- 4 Tryk på [▲/▼] for at gå til den ønskede mulighed, og tryk på [□/⊞].
 - 5 Den valgte mulighed bliver anvendt.

7.1 INFORMATION

Vis den aktuelle inputkilde, frekvens og opløsning.

7.1.1 Visning af INFORMATION

- 1 Tryk på en vilkårlig knap forrest på produktet for at få vist nøglevejledningen. Tryk derefter på **[MENU]** for at få vist den tilsvarende menuskærm.
- 2 Tryk på **[▲/▼]** for at gå til **INFORMATION**. Den nuværende inputkilde, frekvens og opløsning vises.

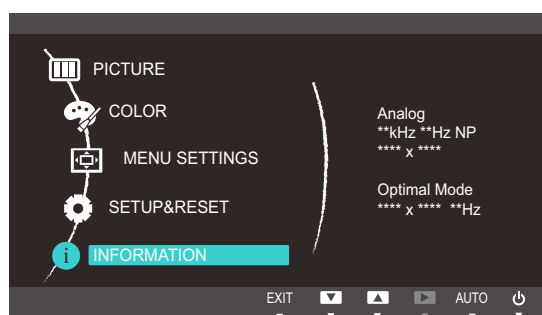

Den viste menu kan variere afhængigt af modellen.

7.2 Konfigurere Brightness og Contrast på startskærbilledet

Juster indstillingen for **Brightness** eller **Contrast** ved hjælp af knapperne [⊙] på startskærbilledet (hvor der ikke vises nogen OSD-menu).

- 1 Tryk på en vilkårlig knap forrest på produktet (når der ikke vises en menuskærm) for at få vist tastvejledningen. Tryk derefter på [⊙]. Følgende skærbillede vises.



- 2 Tryk på knappen [↔/↔] for at skifte mellem indstillingerne for **Brightness** og **Contrast**.
- 3 Juster indstillingen for **Brightness** eller **Contrast** ved hjælp af knapperne [▲/▼].

7.3 Konfiguration af Volume på startskærmen

Justér **Volume** ved at trykke på knappen [⊙], når tastvejledningen vises.

- 1 Tryk på en vilkårlig knap forrest på produktet (når der ikke vises en menuskærm) for at få vist tastvejledningen. Tryk derefter på [⊙]. Følgende skærbillede vises.

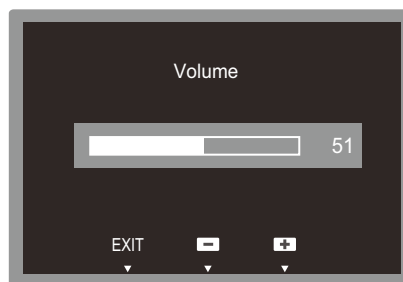

- 2 Juster indstillingen for **Volume** ved hjælp af knapperne [▲ / ▼].



- Gælder for modeller, der kun har højttalere.
- **Volume** kan justeres, hvis der sluttes et kabel til [IN]-porten.

8.1 Magic Tune



8.1.1 Hvad er Magic Tune?



MagicTune er et softwareprogram, der hjælper til med skærmjusteringer ved at give omfattende beskrivelser af skærmfunktioner og letforståelige retningslinjer.

Du kan justere produktet med musen og tastaturet uden at anvende betjeningsknapperne på produktet.

8.1.2 Installation af softwaren

- 1 Sæt installations-cd'en i cd-rom-drevet.
- 2 Vælg installationsprogrammet til MagicTune.
 -  Hvis pop-up-skærmen til softwareinstallationen ikke vises på hovedskærmen, skal du finde og klikke på installationsfilen til MagicTune på din cd-rom.
- 3 Vælg installationssproget, og klik på [Næste].
- 4 Udfør de resterende softwareinstallationstrin i overensstemmelse med de instruktioner, der vises på skærmen.
 - 
 - Softwaren fungerer muligvis ikke korrekt, hvis du ikke genstarter computeren efter installationen.
 - Ikonet MagicTune vises muligvis ikke, afhængigt af computersystemet og produktspecifikationerne.
 - Tryk på tasten F5, hvis genvejsikonet ikke vises.

Begrænsninger og problemer med installation af (MagicTune™)

Installationen af MagicTune™ kan blive påvirket af grafikkortet, bundkortet og netværksmiljøet.

Systemkrav

OS

- Windows XP, Windows Vista, Windows 7, Windows 8

8.1.3 Fjernelse af softwaren

Du kan kun fjerne MagicTune™ via [Tilføj eller fjern programmer] i Windows.

For at fjerne MagicTune™ skal du udføre følgende trin.

- 1 Klik på [Start] , vælg [Indstillinger], og vælg [Kontrolpanel] på menuen.
I Windows XP skal du klikke på [Start] og vælge [Kontrolpanel] på menuen.
- 2 Dobbeltklik på ikonet [Tilføj eller fjern programmer] i Kontrolpanel.
- 3 I vinduet [Tilføj/Fjern] skal du finde og vælge MagicTune™, så det er markeret.
- 4 Klik på [Rediger eller fjern programmer] for at fjerne softwaren.
- 5 Vælg [Ja] for at starte fjernelsen af MagicTune™.
- 6 Vent, indtil der vises en meddelelsesboks, der fortæller dig, at softwaren er helt fjernet.





For teknisk support, ofte stillede spørgsmål (FAQ) eller informationer om softwareopgraderinger til MagicTune™ skal du besøge vores website(http://www.samsung.com/us/consumer/learningresources/monitor/magetune/pop_intro.html).

8.2 MultiScreen



Med MultiScreen kan brugere anvende skærmen opdelt i flere dele.

8.2.1 Installation af softwaren

- 1 Sæt installations-cd'en i [cd-rom-drevet].
- 2 Vælg installationsprogrammet til "MultiScreen".
 -  Hvis pop-up-skærmen til softwareinstallationen ikke vises på hovedskærmen, skal du finde og klikke på installationsfilen til "MultiScreen" på din [CD-ROM].
- 3 Klik på [**Næste**], når installationsguiden vises.
- 4 Følg instruktionerne på skærmen for at fortsætte med installationen.
 - 
 - Softwaren fungerer muligvis ikke korrekt, hvis du ikke genstarter computeren efter installationen.
 - Ikonet "MultiScreen" vises muligvis ikke, afhængigt af computersystemet og produktspecifikationerne.
 - Tryk på tasten "F5", hvis genvejsikonet ikke vises.

Begrænsninger og problemer med installation af (MultiScreen)

Installationen af "MultiScreen" kan blive påvirket af grafikkortet, bundkortet og netværksmiljøet.

operativsystem

"OS"

- "Windows 2000"
- "Windows XP Home Edition"
- "Windows XP Professional"
- "Windows Vista 32bit"
- "Windows 7 32bit"
- "Windows 8 32bit"



Til "MultiScreen" anbefales operativsystemet "Windows 2000" eller nyere.

"Hardware"

- Mindst 32 MB hukommelse
- Mindst 60 MB ledig plads på harddisken

8.2.2 Fjernelse af softwaren

Klik på **[Start]**, vælg **[Indstillinger]/[Kontrolpanel]**, og dobbeltklik derefter på **[Tilføj eller fjern programmer]**.



Vælg "MultiScreen" på programlisten, og klik på knappen **[Tilføj/Slet]**.

8.3 MagicRotation



MagicRotation-softwaren fra Samsung Electronics, Inc. giver brugeren med en rotationsfunktion (0, 90, 180, 270 retning), der giver den absolut bedste udnyttelse af computerskærmen, bedre visning og forbedret brugerproduktivitet.

8.3.1 Installation af softwaren

- 1 Sæt installations-cd'en i [cd-rom-drevet].
- 2 Vælg installationsprogrammet til "MagicRotation".
 -  Hvis pop-up-skærmen til softwareinstallationen ikke vises på hovedskærmen, skal du finde og klikke på installationsfilen til "MagicRotation" på din [CD-ROM].
- 3 Vælg installationssproget, og klik på **[Næste]**.
- 4 Udfør de resterende softwareinstallationstrin i overensstemmelse med de instruktioner, der vises på skærmen.
 - 
 - Softwaren fungerer muligvis ikke korrekt, hvis du ikke genstarter computeren efter installationen.
 - Ikonet "MagicRotation" vises muligvis ikke, afhængigt af computersystemet og produktspecifikationerne.
 - Tryk på tasten "F5", hvis genvejsikonet ikke vises.

Begrænsninger og problemer med installation af (MagicRotation)

Installationen af "MagicRotation" kan blive påvirket af grafikkortet, bundkortet og netværksmiljøet.

Begrænsning

- 1 "Skærmdriveren" skal indlæses korrekt, for at MagicRotation fungerer korrekt.
Den installerede "skærmdriver" skal være den nyeste leveret af producenten.
- 2 Hvis nogle programmer, som f.eks. Windows Media Player, Real Player mv., ikke vises korrekt i retningerne 90, 180 og 270, skal du gøre følgende:
 - Afslut programmet.
 - Vælg den retning (90, 180, 270), som du vil vise programmet i.
 - Genstart programmet.
 I de fleste tilfælde løser dette problemet.

- 3 Brugerprogrammer, der anvender OpenGL og DirectDraw (3D-tegning), fungerer ikke i retningerne 90, 180 og 270.
f.eks. 3D-spil
- 4 DOS-baserede programmer i fuld skærm fungerer ikke i retningerne 90, 180 og 270.
- 5 Dual understøttes ikke i Windows™ 98, ME, NT 4.0.
- 6 MagicRotation understøtter ikke 24 bit pr. pixel (bitdybde/farve kvalitet).
- 7 Hvis du udskifter dit skærmkort, anbefales det, at du afinstallerer MagicRotation-softwaren inden udskiftningen.

Systemkrav

"OS"

- "Windows™ 98 SE "
- "Windows™ Me "
- "Windows™ NT 4.0 "
- "Windows™ 2000 "
- "Windows XP Home Edition "
- "Windows XP Professional "
- "Windows Vista 32Bit "
- "Windows 7 32Bit"
- "Windows 8 32Bit"



Til MagicRotation anbefales Windows 2000 eller nyere.

"Hardware"

- Mindst 128MB hukommelse(anbefales)
- Mindst 25MB ledig plads på harddisken

"Service Packs"

- Det anbefales, at du installerer den nyeste Service Pack på dit system.
- For Windows™ NT 4.0 anbefales det at installere Explorer 5.0 eller nyere med Active Desktop-komponenten.



- For flere informationer skal du besøge website(http://www.samsung.com/us/consumer/learningresources/monitor/magicrotation/pop_download.html).
- Windows™, er et registreret varemærke, der tilhører Microsoft Corporation, Inc.

8.3.2 Fjernelse af softwaren

Du kan kun fjerne MagicRotation via **[Tilføj eller fjern programmer]** i Windows.

For at fjerne "MagicRotation" skal du udføre følgende trin.

- 1 Klik på [Start] , vælg [Indstillinger], og vælg [Kontrolpanel] på menuen.
I Windows XP skal du klikke på [Start] og vælge [Kontrolpanel] på menuen.
- 2 Dobbeltklik på ikonet [Tilføj eller fjern programmer] i Kontrolpanel.
- 3 I vinduet [Tilføj/Fjern] skal du finde og vælge MagicRotation, så det er markeret.
- 4 Klik på [Rediger eller fjern programmer] for at fjerne softwaren.
- 5 Vælg [Ja] for at starte fjernelsen af MagicRotation.
- 6 Vent, indtil der vises en meddelelsesboks, der fortæller dig, at softwaren er helt fjernet.



For teknisk support, ofte stillede spørgsmål (FAQ) eller informationer om softwareopgraderinger til MagicRotation skal du besøge vores website(http://www.samsung.com/us/consumer/learningresources/monitor/magicrotation/pop_download.html).

9.1 Forudsætninger inden du kontakter Samsungs kundeservicecenter

9.1.1 Afprøvning af produktet



Inden du ringer til Samsungs kundeservicecenter: Afprøv dit produkt som følger. Hvis problemet består: Kontakt Samsungs kundeservicecenter.

Undersøg, om dit produkt fungerer normalt ved at bruge produkttestfunktionen.

Hvis skærmen slukkes og strømindikatoren blinker, selvom produktet er korrekt tilsluttet til en computer, skal du udføre en selvdiagnosticering.

- 1 Sluk for både pc'en og for produktet.
- 2 Afbryd kablet fra produktet.
- 3 Tænd for produktet.
- 4 Hvis meddelelsen **Check Signal Cable** vises, fungerer produktet normalt.



Hvis skærmen stadig er tom: Kontroller pc-systemet, videocontrolleren og kablet.

9.1.2 Kontrol af opløsning og frekvens

For en tilstand, der overgår den understøttede opløsning (se "10.3 Tabel vedr. standardsignaltilstand"), vises meddelelsen **Not Optimum Mode** et kort øjeblik.

9.1.3 Kontroller følgende.

Installationsforhold (Pc-tilstand)	
Skærmen bliver ved med at tænde og slukke.	Kontrollér, at kablet er korrekt tilsluttet mellem produktet og computeren, og at stikkene er låst godt fast. (Se "2.3 Tilslutning og brug af en pc")
Skærmforhold	
Strøm-LED'en er slukket. Skærmen vil ikke tænde.	Kontrollér, at strømkablet er tilsluttet korrekt. (Se "2.3 Tilslutning og brug af en pc")
Meddelelsen Check Signal Cable vises.	Kontrollér, at kablet er tilsluttet korrekt til produktet. (Se "2.3 Tilslutning og brug af en pc")
	Kontroller, at den enhed, der er sluttet til produktet, er tændt.

Skærmforhold	
"Not Optimum Mode" vises.	Denne meddelelse vises, hvis signalet fra grafik kortet overskrider den maksimale opløsning eller frekvens for produktet.
	Skift den maksimale opløsning og frekvens, så den passer til produktets ydeevne. Der henvises til Tabel over standardsignaltilstand (side94).
Billederne på skærmen virker forvrængede.	Kontrollér kabelforbindelsen til produktet (se "2.3Tilslutning og brug af en pc")
Skærmen er ikke tydelig. Skærmen er sløret.	Justér Coarse (side46) og Fine (side47).
	Fjern alt tilbehør (videoforlænger kabel mv.), og prøv igen.
	Indstil opløsningen og frekvensen til de anbefalede værdier. (Se "10.1Generelt")
Skærmen virker ustabil og rystende.	Kontrollér, at opløsningen og frekvensen på pc'en er indstillet inden for et opløsnings- og frekvensområde, der er kompatibelt med produktet. Hvis det er nødvendigt, kan du efterfølgende ændre indstillingerne ved at se i Tabel over standardsignaltilstand (side94) i denne vejledning og i menuen INFORMATION på produktet.
Der er skygger eller spøgelsesbilleder tilbage på skærmen.	
Skærmen er for lys. Skærmen er for mørk.	Justér Brightness (side36) og Contrast (side37).
Skærmfarven er ikke ensartet.	Skift indstillingerne for COLOR . (Se "Konfiguration af tonfarve")
Farverne på skærmen har skygger og er forvrængede.	Skift indstillingerne for COLOR . (Se "Konfiguration af tonfarve")
Hvid ser ikke rigtig hvid ud.	Skift indstillingerne for COLOR . (Se "Konfiguration af tonfarve")
Der er intet billede på skærmen, og strøm-LED'en blinker hvert halve eller hele sekund.	Produktet er i strømbesparende tilstand.
	Tryk på en vilkårlig tast på tastaturet, eller flyt musen for at vende tilbage til det forrige skærbillede.
Lydforhold	
Der er ikke nogen lyd.	Kontrollér tilslutningen af lyd kablet, eller justér lydstyrken.
	Kontroller lydstyrken.

Lydforhold	
Lydstyrken er for lav.	Juster lydstyrken.
	Hvis lydstyrken stadig er lav, når du har skruet op på det maksimale niveau: Juster lydstyrken på pc'ens lydkort eller i programmet.
Lydkildeforhold	
Der høres en bippende lyd, når min pc starter.	Hvis der er en bippende lyd, når din pc starter, skal din pc til service.

9.2 Spørgsmål og svar

Spørgsmål	Svar
Hvordan kan jeg ændre frekvensen?	<p>Indstil frekvensen på dit grafikkort.</p> <ul style="list-style-type: none"> • Windows XP: Gå til Kontrolpanel → Udseende og temaer → Skærm → Indstillinger → Avanceret → Skærm, og justér Opdateringshastighed under Skærmindstillinger. • Windows ME/2000: Gå til Kontrolpanel → Skærm → Indstillinger → Avanceret → Skærm, og justér Opdateringshastighed under Skærmindstillinger. • Windows Vista: Gå til Kontrolpanel → Udseende og personlige indstillinger → Tilpasning → Skærmindstillinger → Avancerede indstillinger → Skærm, og justér Opdateringshastighed under Skærmindstillinger. • Windows 7: Vælg Kontrolpanel → Udseende og personlige indstillinger → Skærm → Skærmopløsning → Avancerede indstillinger → Skærm, og justér Opdateringshastighed under Skærmindstillinger. • Windows 8: Vælg Indstillinger → Kontrolpanel → Udseende og personlige indstillinger → Skærm → Skærmopløsning → Avancerede indstillinger → Skærm, og justér Opdateringshastighed under Skærmindstillinger.

Spørgsmål	Svar
Hvordan kan jeg ændre opløsningen?	<ul style="list-style-type: none"> Windows XP: Gå til Kontrolpanel → Udseende og temaer → Skærm → Indstillinger, og juster opløsningen. Windows ME/2000: Gå til Kontrolpanel → Skærm → Indstillinger, og juster opløsningen. Windows Vista: Gå til Kontrolpanel → Udseende og personlige indstillinger → Personlige indstillinger → Skærmindstillinger, og juster opløsningen. Windows 7: Gå til Kontrolpanel → Udseende og personlige indstillinger → Skærm → Juster opløsning, og juster opløsningen. Windows 8: Gå til Indstillinger → Kontrolpanel → Udseende og personlige indstillinger → Skærm → Juster opløsning, og juster opløsningen.
Hvordan indstiller jeg strømbesparende tilstand?	<ul style="list-style-type: none"> Windows XP: Indstil strømbesparende tilstand i Kontrolpanel → Udseende og temaer → Skærm → Indstillinger for pauseskærm eller i BIOS OPSÆTNINGEN på pc'en. Windows ME/2000: Indstil strømbesparende tilstand i Kontrolpanel → Skærm → Indstillinger for pauseskærm eller i BIOS OPSÆTNINGEN på pc'en. Windows Vista: Indstil strømbesparende tilstand i Kontrolpanel → Udseende og personlige indstillinger → Personlige indstillinger → Indstillinger for pauseskærm eller i BIOS OPSÆTNINGEN på pc'en. Windows 7: Indstil strømbesparende tilstand i Kontrolpanel → Udseende og personlige indstillinger → Personlige indstillinger → Indstillinger for pauseskærm eller i BIOS OPSÆTNINGEN på pc'en. Windows 8: Indstil strømbesparende tilstand i Indstillinger → Kontrolpanel → Udseende og personlige indstillinger → Personlige indstillinger → Indstillinger for pauseskærm eller i BIOS OPSÆTNINGEN på pc'en.



Yderligere oplysninger om justering findes i brugervejledningen til computeren eller grafikkortet.

10.1 Generelt

Modelnavn		S19C450BW	S19C450MW	S19C450BR
Panel	Størrelse	19,0" (48 cm)	19,0" (48 cm)	19,0" (48 cm)
	Visningsområde	408,24 mm (H) x 255,15 mm (V)	408,24 mm (H) x 255,15 mm (V)	376,32 mm (H) x 301,06 mm (V)
	Pixelpitch	0,2835 mm (H) x 0,2835 mm (V)	0,2835 mm (H) x 0,2835 mm (V)	0,294 mm (H) x 0,294 mm (V)
Synkronisering	Horisontal frekvens	30 ~ 81 kHz		
	Vertikal frekvens	56 ~ 75 Hz		
Skærmfarve		16,7 millioner		
Opløsning	Optimal opløsning	1440x900@60Hz		1280x1024@60Hz
	Maksimal opløsning	1440x900@75Hz		1280x1024@75Hz
Maksimal pixelclock		136 MHz (analog, digital)		135 MHz (analog, digital)
Strømforsyning		Dette produkt bruger 100 til 240 V. Se mærkaten på bagsiden af produktet, da standardspændingen kan variere i forskellige lande.		
Signalforbindelser		15-bens til 15-bens D-sub-kabel, aftageligt DVI-D til DVI-D-stik, aftageligt		
Mål (B x H x D) / vægt	Uden sokkel	439,4 x 289,9 x 54,8 mm	439,4 x 289,9 x 54,8 mm	407 x 336 x 55 mm
	Med sokkel	Mindst: 439,4 x 323,2 x 210 mm / 4,25 kg MAKS.: 439,4 x 423,2 x 210 mm / 4,25 kg	Mindst: 439,4 x 323,2 x 210 mm / 4,25 kg MAKS.: 439,4 x 423,2 x 210 mm / 4,25 kg	Mindst: 407 x 369 x 210 mm / 4,45 kg MAKS.: 407 x 469 x 210 mm / 4,45 kg
VESA-monteringsinterface		100 mm x 100 mm (til brug med speciel monteringsarm.)		
Miljømæssige overvejelser	I drift	Temperatur: 10°C – 40°C (50°F – 104°F) Luftfugtighed: 10 % – 80 %, ikke-kondenserende		
	Opbevaring	Temperatur: -20°C – 45°C (-4°F – 113°F) Luftfugtighed: 5 % – 95 %, ikke-kondenserende		

Modelnavn	S19C450BW	S19C450MW	S19C450BR
Plug-and-Play	Denne skærm kan installeres og bruges på ethvert Plug & Play-kompatibelt system. Tovejs dataudveksling mellem skærmen og pc-systemet optimerer skærmindstillingerne. Skærminstallation udføres automatisk. Men du kan om ønsket tilpasse installationsindstillingerne.		
Panelprikker (pixels)	Pga. naturen ved produktionen af denne produkt kan ca. 1 pixel pr. million (1 ppm) være lysere eller mørkere på LCD-panelet. Dette påvirker ikke produktets ydelse.		

Modelnavn		S19C450MR	S20C450B	S22C450B
Panel	Størrelse	19" (48cm)	20,0" (50 cm)	21,5" (54 cm)
	Visningsområde	376,32 mm (H) x 301,06 mm (V)	442,8 mm (H) x 249,08 mm (V)	476,64 mm (H) x 268,11 mm (V)
	Pixelpitch	0,294 mm (H) x 0,294 mm (V)	0,27675 mm (H) x 0,27675 mm (V)	0,24825 mm (H) x 0,24825 mm (V)
Synkronisering	Horisontal frekvens	30 ~ 81 kHz		
	Vertikal frekvens	56 ~ 75 Hz		
Skærmfarve		16,7 millioner		
Opløsning	Optimal opløsning	1280x1024@60Hz	1600x900@60Hz	1920x1080@60Hz
	Maksimal opløsning	1280x1024@75Hz	1600x900@60Hz	1920x1080@60Hz
Maksimal pixelclock		135 MHz (analog, digital)	136 MHz (analog, digital)	148 MHz (analog, digital)
Strømforsyning		Dette produkt bruger 100 til 240 V. Se mærkaten på bagsiden af produktet, da standardspændingen kan variere i forskellige lande.		
Signalforbindelser		15-bens til 15-bens D-sub-kabel, aftageligt DVI-D til DVI-D-stik, aftageligt		
Mål (B x H x D) / vægt	Uden sokkel	407 x 336 x 55 mm	473,8 x 284 x 54,4 mm	504,3 x 301,9 x 55,45 mm
	Med sokkel	Mindst: 407 x 369 x 210 mm / 4,45 kg MAKS.: 407 x 469 x 210 mm / 4,45 kg	Mindst: 473,8 x 317,1 x 210 mm / 3,8kg MAKS.: 473,8 x 417,1 x 210 mm / 3,8 kg	Mindst: 504,3 x 325,35 x 210 mm / 4,5 kg MAKS.: 504,3 x 425,35 x 210 mm / 4,5 kg
VESA-monteringsinterface		100 mm x 100 mm (til brug med speciel monteringsarm.)		
Miljømæssige overvejelser	I drift	Temperatur: 10°C – 40°C (50°F – 104°F) Luftfugtighed: 10 % – 80 %, ikke-kondenserende		
	Opbevaring	Temperatur: -20°C – 45°C (-4°F – 113°F) Luftfugtighed: 5 % – 95 %, ikke-kondenserende		



Specifikationer

Modelnavn	S19C450MR	S20C450B	S22C450B
Plug-and-Play	Denne skærm kan installeres og bruges på ethvert Plug & Play-kompatibelt system. Tovejs dataudveksling mellem skærmen og pc-systemet optimerer skærmindstillingerne. Skærminstallation udføres automatisk. Men du kan om ønsket tilpasse installationsindstillingerne.		
Panelprikker (pixels)	Pga. naturen ved produktionen af denne produkt kan ca. 1 pixel pr. million (1 ppm) være lysere eller mørkere på LCD-panelet. Dette påvirker ikke produktets ydelse.		

Modelnavn		S22C450M	S22C450BW	S22C450MW
Panel	Størrelse	21,5" (54 cm)	22,0" (55 cm)	22,0" (55 cm)
	Visningsområde	476,64 mm (H) x 268,11 mm (V)	473,76 mm (H) x 296,1 mm (V)	473,76 mm (H) x 296,1 mm (V)
	Pixelpitch	0,24825 mm (H) x 0,24825 mm (V)	0,282 mm (H) x 0,282 mm (V)	0,282mm (H) x 0,282 mm (V)
Synkronisering	Horisontal frekvens	30 ~ 81 kHz		
	Vertikal frekvens	56 ~ 75 Hz		
Skærmfarve		16,7 millioner		
Opløsning	Optimal opløsning	1920x1080@60Hz	1680x1050@60Hz	
	Maksimal opløsning	1920x1080@60Hz	1680x1050@60Hz	
Maksimal pixelclock		148 MHz (analog, digital)	146 MHz (analog, digital)	
Strømforsyning		Dette produkt bruger 100 til 240 V. Se mærkaten på bagsiden af produktet, da standardspændingen kan variere i forskellige lande.		
Signalforbindelser		15-bens til 15-bens D-sub-kabel, aftageligt DVI-D til DVI-D-stik, aftageligt		
Mål (B x H x D) / vægt	Uden sokkel	504,3 x 301,9 x 55,45 mm	502,4 x 329,8 x 55,5 mm	502,4 x 329,8 x 55,5 mm
	Med sokkel	Mindst:504,3 x 325,35 x 210 mm / 4,5 kg MAKS.:504,3 x 425,35 x 210 mm / 4,5 kg	Mindst:502,4 x 353,5 x 210 mm / 5,0 kg MAKS.:502,4 x 453,5 x 210 mm / 5,0 kg	Mindst:502,4 x 353,5 x 210 mm / 5,0 kg MAKS.:502,4 x 453,5 x 210 mm / 5,0 kg
VESA-monteringsinterface		100 mm x 100 mm (til brug med speciel monteringsarm.)		
Miljømæssige overvejelser	I drift	Temperatur: 10°C – 40°C (50°F – 104°F) Luftfugtighed: 10 % – 80 %, ikke-kondenserende		
	Opbevaring	Temperatur: -20°C – 45°C (-4°F – 113°F) Luftfugtighed: 5 % – 95 %, ikke-kondenserende		

Modelnavn	S22C450M	S22C450BW	S22C450MW
Plug-and-Play	Denne skærm kan installeres og bruges på ethvert Plug & Play-kompatibelt system. Tovejs dataudveksling mellem skærmen og pc-systemet optimerer skærmindstillingerne. Skærminstallation udføres automatisk. Men du kan om ønsket tilpasse installationsindstillingerne.		
Panelprikker (pixels)	Pga. naturen ved produktionen af denne produkt kan ca. 1 pixel pr. million (1 ppm) være lysere eller mørkere på LCD-panelet. Dette påvirker ikke produktets ydelse.		

Modelnavn		S23C450B	S23C450M	S24C450BL
Panel	Størrelse	23" (58cm)	23" (58cm)	23,6" (59 cm)
	Visningsområde	509,76 mm (H) x 286,74 mm (V)	509,76 mm (H) x 286,74 mm (V)	521,28 mm (H) x 293,22 mm (V)
	Pixelpitch	0,2655 mm (H) x 0,2655 mm (V)	0,2655 mm (H) x 0,2655 mm (V)	0,2715 mm (H) x 0,2715 mm (V)
Synkronisering	Horisontal frekvens	30 ~ 81 kHz		
	Vertikal frekvens	56 ~ 75 Hz		
Skærmfarve		16,7 millioner		
Opløsning	Optimal opløsning	1920x1080@60Hz		
	Maksimal opløsning	1920x1080@60Hz		
Maksimal pixelclock		148 MHz (analog, digital)		
Strømforsyning		Dette produkt bruger 100 til 240 V. Se mærkaten på bagsiden af produktet, da standardspændingen kan variere i forskellige lande.		
Signalforbindelser		15-bens til 15-bens D-sub-kabel, aftageligt DVI-D til DVI-D-stik, aftageligt		
Mål (B x H x D) / vægt	Uden sokkel	542,9 x 321,4 x 55,4 mm	542,9 x 321,4 x 55,4 mm	554,6 x 330,5 x 55,45 mm
	Med sokkel	Mindst:542,9 x 344,65 x 224,0 mm / 4,6 kg MAKS.:542,9 x 474,65 x 224,0 mm / 4,6 kg	Mindst:542,9 x 344,65 x 224,0 mm / 4,55 kg MAKS.:542,9 x 474,65 x 224,0 mm / 4,55 kg	Mindst:554,6 x 352,35 x 224,0 mm / 5,4 kg MAKS.:554,6 x 482,35 x 224,0 mm / 5,4 kg
VESA-monteringsinterface		100 mm x 100 mm (til brug med speciel monteringsarm.)		
Miljømæssige overvejelser	I drift	Temperatur: 10°C – 40°C (50°F – 104°F) Luftfugtighed: 10 % – 80 %, ikke-kondenserende		
	Opbevaring	Temperatur: -20°C – 45°C (-4°F – 113°F) Luftfugtighed: 5 % – 95 %, ikke-kondenserende		



Specifikationer

Modelnavn	S23C450B	S23C450M	S24C450BL
Plug-and-Play	Denne skærm kan installeres og bruges på ethvert Plug & Play-kompatibelt system. Tovejs dataudveksling mellem skærmen og pc-systemet optimerer skærmindstillingerne. Skærminstallation udføres automatisk. Men du kan om ønsket tilpasse installationsindstillingerne.		
Panelprikker (pixels)	Pga. naturen ved produktionen af denne produkt kan ca. 1 pixel pr. million (1 ppm) være lysere eller mørkere på LCD-panelet. Dette påvirker ikke produktets ydelse.		

Modelnavn		S24C450B	S24C450M	S24C450BW
Panel	Størrelse	24" (61 cm)	24" (61 cm)	24" (61 cm)
	Visningsområde	531,36 mm (H) x 298,89 mm (V)	531,36 mm (H) x 298,89 mm (V)	518,4 mm (H) x 324,0 mm (V)
	Pixelpitch	0,27675 mm (H) x 0,27675 mm (V)	0,27675 mm (H) x 0,27675 mm (V)	0,270 mm (H) x 0,270 mm (V)
Synkronisering	Horisontal frekvens	30 ~ 81 kHz		30 ~ 81 kHz
	Vertikal frekvens	56 ~ 75 Hz		56 ~ 63 Hz
Skærmfarve		16,7 millioner		
Opløsning	Optimal opløsning	1920x1080@60Hz		1920x1200@60Hz
	Maksimal opløsning	1920x1080@60Hz		1920x1200@60Hz
Maksimal pixelclock		148 MHz (analog, digital)		154 MHz (analog, digital)
Strømforsyning		Dette produkt bruger 100 til 240 V. Se mærkaten på bagsiden af produktet, da standardspændingen kan variere i forskellige lande.		
Signalforbindelser		15-bens til 15-bens D-sub-kabel, aftageligt DVI-D til DVI-D-stik, aftageligt		
Mål (B x H x D) / vægt	Uden sokkel	565,4 x 333,2 x 56,7 mm	565,4 x 333,2 x 56,7 mm	554,8 x 359,35 x 54,2 mm
	Med sokkel	Mindst: 565,4 x 356,75 x 224,0 mm / 5,2 kg MAKS.: 565,4 x 486,75 x 224,0 mm / 5,2 kg	Mindst: 565,4 x 356,75 x 224,0 mm / 5,2 kg MAKS.: 565,4 x 486,75 x 224,0 mm / 5,2 kg	Mindst: 554,8 x 382,25 x 224,0 mm / 5,1 kg MAKS.: 554,8 x 512,25 x 224,0 mm / 5,1 kg
VESA-monteringsinterface		100 mm x 100 mm (til brug med speciel monteringsarm.)		
Miljømæssige overvejelser	I drift	Temperatur: 10°C – 40°C (50°F – 104°F) Luftfugtighed: 10 % – 80 %, ikke-kondenserende		
	Opbevaring	Temperatur: -20°C – 45°C (-4°F – 113°F) Luftfugtighed: 5 % – 95 %, ikke-kondenserende		

Modelnavn	S24C450B	S24C450M	S24C450BW
Plug-and-Play	Denne skærm kan installeres og bruges på ethvert Plug & Play-kompatibelt system. Tovejs dataudveksling mellem skærmen og pc-systemet optimerer skærmindstillingerne. Skærminstallation udføres automatisk. Men du kan om ønsket tilpasse installationsindstillingerne.		
Panelprikker (pixels)	Pga. naturen ved produktionen af denne produkt kan ca. 1 pixel pr. million (1 ppm) være lysere eller mørkere på LCD-panelet. Dette påvirker ikke produktets ydelse.		

Modelnavn		S24C450MW	S27C450B
Panel	Størrelse	24" (61 cm)	27,0" (68 cm)
	Visningsområde	518,4 mm (H) x 324,0 mm (V)	597,6 mm (H) x 336,15 mm (V)
	Pixelpitch	0,270 mm (H) x 0,270 mm (V)	0,31125 mm (H) x 0,31125 mm (V)
Synkronisering	Horisontal frekvens	30 ~ 81 kHz	30 ~ 81 kHz
	Vertikal frekvens	56 ~ 63 Hz	56 ~ 75 Hz
Skærmfarve		16,7 millioner	
Opløsning	Optimal opløsning	1920 x 1200 @ 60Hz	1920x1080@60Hz
	Maksimal opløsning	1920 x 1200@60Hz	1920x1080@60Hz
Maksimal pixelclock		154 MHz (analog, digital)	148 MHz (analog, digital)
Strømforsyning		Dette produkt bruger 100 til 240 V. Se mærkaten på bagsiden af produktet, da standardspændingen kan variere i forskellige lande.	
Signalforbindelser		15-bens til 15-bens D-sub-kabel, aftageligt DVI-D til DVI-D-stik, aftageligt	
Mål (B x H x D) / vægt	Uden sokkel	554,8 x 359,35 x 54,2 mm	639 x 378,1 x 56,7 mm
	Med sokkel	Mindst: 554,8 x 382,25 x 224,0 mm / 5,1 kg MAKS.: 554,8 x 512,25 x 224,0 mm / 5,1 kg	Mindst: 639 x 397,8 x 224,0 mm / 6,2 kg MAKS.: 639 x 527,8 x 224,0 mm / 6,2 kg
VESA-monteringsinterface		100 mm x 100 mm (til brug med speciel monteringsarm.)	
Miljømæssige overvejelser	I drift	Temperatur: 10°C – 40°C (50°F – 104°F) Luftfugtighed: 10 % – 80 %, ikke-kondenserende	
	Opbevaring	Temperatur: -20°C – 45°C (-4°F – 113°F) Luftfugtighed: 5 % – 95 %, ikke-kondenserende	

Modelnavn	S24C450MW	S27C450B
Plug-and-Play	Denne skærm kan installeres og bruges på ethvert Plug & Play-kompatibelt system. Tovejs dataudveksling mellem skærmen og pc-systemet optimerer skærmindstillingerne. Skærminstallation udføres automatisk. Men du kan om ønsket tilpasse installationsindstillingerne.	
Panelprikker (pixels)	Pga. naturen ved produktionen af denne produkt kan ca. 1 pixel pr. million (1 ppm) være lysere eller mørkere på LCD-panelet. Dette påvirker ikke produktets ydelse.	



Ovenstående specifikationer kan ændres uden forudgående varsel for at forbedre kvaliteten.



Dette produkt er et digitalt apparat i klasse B.

10.2 Strømsparer

Den strømbesparende funktion i dette produkt reducerer strømforbruget ved at afbryde skærmen og ændre farven på strøm-LED'en, hvis produktet ikke anvendes i en bestemt periode. Strømmen afbrydes ikke i strømbesparende tilstand. For at tænde for skærmen igen skal du trykke på en vilkårlig tast på tastaturet eller flytte musen. Den strømbesparende funktion fungerer kun, når produktet er sluttet til en pc med en strømbesparende funktion.

Strømsparer	Normal tilstand	Energy Star-strømforbrug	Energisparetilstand	Slukket (tænd/sluk-knap)
Strømindikator	Til	Til	Blinker	Fra
Strømforbrug (S19C450BW)	Typisk 19 watt	15 watt	Mindre end 0,1 watt (ved analog input)	Mindre end 0,1 watt (ved analog input)
Strømforbrug (S19C450MW)	Typisk 19 watt	15 watt	Mindre end 0,1 watt (ved analog input)	Mindre end 0,1 watt (ved analog input)
Strømforbrug (S19C450BR)	Typisk 19 watt	16 watt	Mindre end 0,1 watt (ved analog input)	Mindre end 0,1 watt (ved analog input)
Strømforbrug (S19C450MR)	Typisk 19 watt	16 watt	Mindre end 0,1 watt (ved analog input)	Mindre end 0,1 watt (ved analog input)
Strømforbrug (S20C450B)	Typisk 19 watt	16 watt	Mindre end 0,1 watt (ved analog input)	Mindre end 0,1 watt (ved analog input)
Strømforbrug (S22C450B)	Typisk 24 watt	21 watt	Mindre end 0,1 watt (ved analog input)	Mindre end 0,1 watt (ved analog input)
Strømforbrug (S22C450M)	Typisk 24 watt	21 watt	Mindre end 0,1 watt (ved analog input)	Mindre end 0,1 watt (ved analog input)
Strømforbrug (S22C450BW)	Typisk 24 watt	19 watt	Mindre end 0,1 watt (ved analog input)	Mindre end 0,1 watt (ved analog input)
Strømforbrug (S22C450MW)	Typisk 24 watt	19 watt	Mindre end 0,1 watt (ved analog input)	Mindre end 0,1 watt (ved analog input)
Strømforbrug (S23C450B)	Typisk 25 watt	22 watt	Mindre end 0,1 watt (ved analog input)	Mindre end 0,1 watt (ved analog input)
Strømforbrug (S23C450M)	Typisk 25 watt	22 watt	Mindre end 0,1 watt (ved analog input)	Mindre end 0,1 watt (ved analog input)
Strømforbrug (S24C450BL)	Typisk 30 watt	22 watt	Mindre end 0,1 watt (ved analog input)	Mindre end 0,1 watt (ved analog input)

Strømsparer	Normal tilstand	Energy Star-strømforbrug	Energisparetilstand	Slukket (tænd/sluk-knap)
Strømforbrug (S24C450B)	Typisk 30 watt	23 watt	Mindre end 0,1 watt (ved analog input)	Mindre end 0,1 watt (ved analog input)
Strømforbrug (S24C450M)	Typisk 30 watt	23 watt	Mindre end 0,1 watt (ved analog input)	Mindre end 0,1 watt (ved analog input)
Strømforbrug (S24C450BW)	Typisk 30 watt	25 watt	Mindre end 0,1 watt (ved analog input)	Mindre end 0,1 watt (ved analog input)
Strømforbrug (S24C450MW)	Typisk 30 watt	25 watt	Mindre end 0,1 watt (ved analog input)	Mindre end 0,1 watt (ved analog input)
Strømforbrug (S27C450B)	Typisk 36 watt	29 watt	Mindre end 0,1 watt (ved analog input)	Mindre end 0,1 watt (ved analog input)



- Det angivne strømforbrug kan variere under forskellige driftsbetingelser, eller når indstillinger ændres. (Energisparetilstand for S**C450**-model/slukket (tænd/sluk-knap): Mindre end 0,1 watt (analog inputtilstand), maks. 0,25 watt)
- ENERGY STAR® er et amerikansk registeret varemærke tilhørende den amerikanske miljøstyrelse. Energy Star-strøm måles ved hjælp af testmetoden i den aktuelle Energy Star®-standard.
- Du kan reducere strømforbruget til 0 Watt ved at slukke på afbryderen bag på produktet eller afbryde strømkablet. Sørg for at afbryde strømkablet, når du ikke skal bruge produktet i længere tid. For at reducere strømforbruget til 0 W, når du ikke kan afbryde på stikkontakten: Fjern strømkablet.

10.3 Tabel vedr. standardsignaltilstand



- Dette produkt kan kun indstilles til én opløsning for hver skærmstørrelse for at opnå den optimale billedkvalitet pga. panelets beskaffenhed. Derfor kan en opløsning, der er højere end den angivne opløsning, forringe billedkvaliteten. For at undgå dette anbefales det, at du vælger den optimale opløsning, der er angivet for produktets skærmstørrelse.
- Kontroller frekvensen, når du udskifter en CDT-skærm (sluttet til en pc) med en LCD-skærm. Hvis LCD-skærmen ikke understøtter 85 Hz: Skift den vertikale frekvens til 60 Hz på CDT-skærmen, inden du udskifter den med LCD-skærmen.

Hvis der transmitteres et signal, der hører til følgende standardsignaltilstande, fra din computer, justeres skærmen automatisk. Hvis det signal, der overføres fra pc'en, ikke hører til standardsignaltilstandene, kan skærmen være tom med strøm-LED'en tændt. Sker dette, skal du ændre indstillingerne i overensstemmelse med følgende tabel, og se i brugervejledningen til grafikkortet.

S19C450BW

Opløsning	Horizontal frekvens (kHz)	Vertikal frekvens (Hz)	Pixelclock (MHz)	Synkronisering spolaritet (H/V)
IBM, 720 x 400	31,469	70,087	28,322	-/+
MAC, 640 x 480	35,000	66,667	30,240	-/-
MAC, 832 x 624	49,726	74,551	57,284	-/-
MAC, 1152 x 870	68,681	75,062	100,000	-/-
VESA, 640 x 480	31,469	59,940	25,175	-/-
VESA, 640 x 480	37,861	72,809	31,500	-/-
VESA, 640 x 480	37,500	75,000	31,500	-/-
VESA, 800 x 600	35,156	56,250	36,000	+/+
VESA, 800 x 600	37,879	60,317	40,000	+/+
VESA, 800 x 600	48,077	72,188	50,000	+/+
VESA, 800 x 600	46,875	75,000	49,500	+/+
VESA, 1024 x 768	48,363	60,004	65,000	-/-
VESA, 1024 x 768	56,476	70,069	75,000	-/-
VESA, 1024 x 768	60,023	75,029	78,750	+/+
VESA, 1152 x 864	67,500	75,000	108,000	+/+
VESA, 1280 x 720	45,000	60,000	74,250	+/+
VESA, 1280 x 800	49,702	59,810	83,500	-/+
VESA, 1440 x 900	55,935	59,887	106,500	-/+
VESA, 1440 x 900	70,635	74,984	136,750	-/+

S19C450MW

Opløsning	Horisontal frekvens (kHz)	Vertikal frekvens (Hz)	Pixelclock (MHz)	Synkronisering spolaritet (H/V)
IBM, 720 x 400	31,469	70,087	28,322	-/+
MAC, 640 x 480	35,000	66,667	30,240	-/-
MAC, 832 x 624	49,726	74,551	57,284	-/-
MAC, 1152 x 870	68,681	75,062	100,000	-/-
VESA, 640 x 480	31,469	59,940	25,175	-/-
VESA, 640 x 480	37,861	72,809	31,500	-/-
VESA, 640 x 480	37,500	75,000	31,500	-/-
VESA, 800 x 600	35,156	56,250	36,000	+/+
VESA, 800 x 600	37,879	60,317	40,000	+/+
VESA, 800 x 600	48,077	72,188	50,000	+/+
VESA, 800 x 600	46,875	75,000	49,500	+/+
VESA, 1024 x 768	48,363	60,004	65,000	-/-
VESA, 1024 x 768	56,476	70,069	75,000	-/-
VESA, 1024 x 768	60,023	75,029	78,750	+/+
VESA, 1152 x 864	67,500	75,000	108,000	+/+
VESA, 1280 x 720	45,000	60,000	74,250	+/+
VESA, 1280 x 800	49,702	59,810	83,500	-/+
VESA, 1440 x 900	55,935	59,887	106,500	-/+
VESA, 1440 x 900	70,635	74,984	136,750	-/+

S19C450BR

Opløsning	Horisontal frekvens (kHz)	Vertikal frekvens (Hz)	Pixelclock (MHz)	Synkronisering spolaritet (H/V)
IBM, 720 x 400	31,469	70,087	28,322	-/+
MAC, 640 x 480	35,000	66,667	30,240	-/-
MAC, 832 x 624	49,726	74,551	57,284	-/-
MAC, 1152 x 870	68,681	75,062	100,000	-/-
VESA, 640 x 480	31,469	59,940	25,175	-/-
VESA, 640 x 480	37,861	72,809	31,500	-/-
VESA, 640 x 480	37,500	75,000	31,500	-/-
VESA, 800 x 600	35,156	56,250	36,000	+/+
VESA, 800 x 600	37,879	60,317	40,000	+/+
VESA, 800 x 600	48,077	72,188	50,000	+/+
VESA, 800 x 600	46,875	75,000	49,500	+/+
VESA, 1024 x 768	48,363	60,004	65,000	-/-
VESA, 1024 x 768	56,476	70,069	75,000	-/-
VESA, 1024 x 768	60,023	75,029	78,750	+/+
VESA, 1152 x 864	67,500	75,000	108,000	+/+
VESA, 1280 x 720	45,000	60,000	74,250	+/+
VESA, 1280 x 800	49,702	59,810	83,500	-/+
VESA, 1280 x 960	60,000	60,000	108,000	+/+
VESA, 1280 x 1024	63,981	60,020	108,000	+/+
VESA, 1280 x 1024	79,976	75,025	135,000	+/+

S19C450MR

Opløsning	Horisontal frekvens (kHz)	Vertikal frekvens (Hz)	Pixelclock (MHz)	Synkronisering spolaritet (H/V)
IBM, 720 x 400	31,469	70,087	28,322	-/+
MAC, 640 x 480	35,000	66,667	30,240	-/-
MAC, 832 x 624	49,726	74,551	57,284	-/-
MAC, 1152 x 870	68,681	75,062	100,000	-/-
VESA, 640 x 480	31,469	59,940	25,175	-/-
VESA, 640 x 480	37,861	72,809	31,500	-/-
VESA, 640 x 480	37,500	75,000	31,500	-/-
VESA, 800 x 600	35,156	56,250	36,000	+/+
VESA, 800 x 600	37,879	60,317	40,000	+/+
VESA, 800 x 600	48,077	72,188	50,000	+/+
VESA, 800 x 600	46,875	75,000	49,500	+/+
VESA, 1024 x 768	48,363	60,004	65,000	-/-
VESA, 1024 x 768	56,476	70,069	75,000	-/-
VESA, 1024 x 768	60,023	75,029	78,750	+/+
VESA, 1152 x 864	67,500	75,000	108,000	+/+
VESA, 1280 x 720	45,000	60,000	74,250	+/+
VESA, 1280 x 800	49,702	59,810	83,500	-/+
VESA, 1280 x 960	60,000	60,000	108,000	+/+
VESA, 1280 x 1024	63,981	60,020	108,000	+/+
VESA, 1280 x 1024	79,976	75,025	135,000	+/+

S20C450B

Opløsning	Horisontal frekvens (kHz)	Vertikal frekvens (Hz)	Pixelclock (MHz)	Synkronisering spolaritet (H/V)
IBM, 720 x 400	31,469	70,087	28,322	-/+
MAC, 640 x 480	35,000	66,667	30,240	-/-
MAC, 832 x 624	49,726	74,551	57,284	-/-
MAC, 1152 x 870	68,681	75,062	100,000	-/-
VESA, 640 x 480	31,469	59,940	25,175	-/-
VESA, 640 x 480	37,861	72,809	31,500	-/-
VESA, 640 x 480	37,500	75,000	31,500	-/-
VESA, 800 x 600	35,156	56,250	36,000	+/+
VESA, 800 x 600	37,879	60,317	40,000	+/+
VESA, 800 x 600	48,077	72,188	50,000	+/+
VESA, 800 x 600	46,875	75,000	49,500	+/+
VESA, 1024 x 768	48,363	60,004	65,000	-/-
VESA, 1024 x 768	56,476	70,069	75,000	-/-
VESA, 1024 x 768	60,023	75,029	78,750	+/+
VESA, 1152 x 864	67,500	75,000	108,000	+/+
VESA, 1280 x 720	45,000	60,000	74,250	+/+
VESA, 1280 x 800	49,702	59,810	83,500	-/+
VESA, 1440 x 900	55,935	59,887	106,500	-/+
VESA, 1440 x 900	70,635	74,984	136,750	-/+
VESA, 1600 x 900	60,000	60,000	108,000	+/+

S22C450B

Opløsning	Horisontal frekvens (kHz)	Vertikal frekvens (Hz)	Pixelclock (MHz)	Synkronisering spolaritet (H/V)
IBM, 720 x 400	31,469	70,087	28,322	-/+
MAC, 640 x 480	35,000	66,667	30,240	-/-
MAC, 832 x 624	49,726	74,551	57,284	-/-
MAC, 1152 x 870	68,681	75,062	100,000	-/-
VESA, 640 x 480	31,469	59,940	25,175	-/-
VESA, 640 x 480	37,861	72,809	31,500	-/-
VESA, 640 x 480	37,500	75,000	31,500	-/-
VESA, 800 x 600	35,156	56,250	36,000	+/+
VESA, 800 x 600	37,879	60,317	40,000	+/+
VESA, 800 x 600	48,077	72,188	50,000	+/+
VESA, 800 x 600	46,875	75,000	49,500	+/+
VESA, 1024 x 768	48,363	60,004	65,000	-/-
VESA, 1024 x 768	56,476	70,069	75,000	-/-
VESA, 1024 x 768	60,023	75,029	78,750	+/+
VESA, 1152 x 864	67,500	75,000	108,000	+/+
VESA, 1280 x 720	45,000	60,000	74,250	+/+
VESA, 1280 x 800	49,702	59,810	83,500	-/+
VESA, 1280 x 1024	63,981	60,020	108,000	+/+
VESA, 1280 x 1024	79,976	75,025	135,000	+/+
VESA, 1440 x 900	55,935	59,887	106,500	-/+
VESA, 1600 x 900	60,000	60,000	108,000	+/+
VESA, 1680 x 1050	65,290	59,954	146,250	-/+
VESA, 1920 x 1080	67,500	60,000	148,500	+/+

S22C450M

Opløsning	Horisontal frekvens (kHz)	Vertikal frekvens (Hz)	Pixelclock (MHz)	Synkronisering spolaritet (H/V)
IBM, 720 x 400	31,469	70,087	28,322	-/+
MAC, 640 x 480	35,000	66,667	30,240	-/-
MAC, 832 x 624	49,726	74,551	57,284	-/-
MAC, 1152 x 870	68,681	75,062	100,000	-/-
VESA, 640 x 480	31,469	59,940	25,175	-/-
VESA, 640 x 480	37,861	72,809	31,500	-/-
VESA, 640 x 480	37,500	75,000	31,500	-/-
VESA, 800 x 600	35,156	56,250	36,000	+/+
VESA, 800 x 600	37,879	60,317	40,000	+/+
VESA, 800 x 600	48,077	72,188	50,000	+/+
VESA, 800 x 600	46,875	75,000	49,500	+/+
VESA, 1024 x 768	48,363	60,004	65,000	-/-
VESA, 1024 x 768	56,476	70,069	75,000	-/-
VESA, 1024 x 768	60,023	75,029	78,750	+/+
VESA, 1152 x 864	67,500	75,000	108,000	+/+
VESA, 1280 x 720	45,000	60,000	74,250	+/+
VESA, 1280 x 800	49,702	59,810	83,500	-/+
VESA, 1280 x 1024	63,981	60,020	108,000	+/+
VESA, 1280 x 1024	79,976	75,025	135,000	+/+
VESA, 1440 x 900	55,935	59,887	106,500	-/+
VESA, 1600 x 900	60,000	60,000	108,000	+/+
VESA, 1680 x 1050	65,290	59,954	146,250	-/+
VESA, 1920 x 1080	67,500	60,000	148,500	+/+

S22C450BW

Opløsning	Horisontal frekvens (kHz)	Vertikal frekvens (Hz)	Pixelclock (MHz)	Synkronisering spolaritet (H/V)
IBM, 720 x 400	31,469	70,087	28,322	-/+
MAC, 640 x 480	35,000	66,667	30,240	-/-
MAC, 832 x 624	49,726	74,551	57,284	-/-
MAC, 1152 x 870	68,681	75,062	100,000	-/-
VESA, 640 x 480	31,469	59,940	25,175	-/-
VESA, 640 x 480	37,861	72,809	31,500	-/-
VESA, 640 x 480	37,500	75,000	31,500	-/-
VESA, 800 x 600	35,156	56,250	36,000	+/+
VESA, 800 x 600	37,879	60,317	40,000	+/+
VESA, 800 x 600	48,077	72,188	50,000	+/+
VESA, 800 x 600	46,875	75,000	49,500	+/+
VESA, 1024 x 768	48,363	60,004	65,000	-/-
VESA, 1024 x 768	56,476	70,069	75,000	-/-
VESA, 1024 x 768	60,023	75,029	78,750	+/+
VESA, 1152 x 864	67,500	75,000	108,000	+/+
VESA, 1280 x 720	45,000	60,000	74,250	+/+
VESA, 1280 x 800	49,702	59,810	83,500	-/+
VESA, 1280 x 1024	63,981	60,020	108,000	+/+
VESA, 1280 x 1024	79,976	75,025	135,000	+/+
VESA, 1440 x 900	55,935	59,887	106,500	-/+
VESA, 1600 x 900	60,000	60,000	108,000	+/+
VESA, 1680 x 1050	65,290	59,954	146,250	-/+

S22C450MW

Opløsning	Horisontal frekvens (kHz)	Vertikal frekvens (Hz)	Pixelclock (MHz)	Synkronisering spolaritet (H/V)
IBM, 720 x 400	31,469	70,087	28,322	-/+
MAC, 640 x 480	35,000	66,667	30,240	-/-
MAC, 832 x 624	49,726	74,551	57,284	-/-
MAC, 1152 x 870	68,681	75,062	100,000	-/-
VESA, 640 x 480	31,469	59,940	25,175	-/-
VESA, 640 x 480	37,861	72,809	31,500	-/-
VESA, 640 x 480	37,500	75,000	31,500	-/-
VESA, 800 x 600	35,156	56,250	36,000	+/+
VESA, 800 x 600	37,879	60,317	40,000	+/+
VESA, 800 x 600	48,077	72,188	50,000	+/+
VESA, 800 x 600	46,875	75,000	49,500	+/+
VESA, 1024 x 768	48,363	60,004	65,000	-/-
VESA, 1024 x 768	56,476	70,069	75,000	-/-
VESA, 1024 x 768	60,023	75,029	78,750	+/+
VESA, 1152 x 864	67,500	75,000	108,000	+/+
VESA, 1280 x 720	45,000	60,000	74,250	+/+
VESA, 1280 x 800	49,702	59,810	83,500	-/+
VESA, 1280 x 1024	63,981	60,020	108,000	+/+
VESA, 1280 x 1024	79,976	75,025	135,000	+/+
VESA, 1440 x 900	55,935	59,887	106,500	-/+
VESA, 1600 x 900	60,000	60,000	108,000	+/+
VESA, 1680 x 1050	65,290	59,954	146,250	-/+

S23C450B

Opløsning	Horisontal frekvens (kHz)	Vertikal frekvens (Hz)	Pixelclock (MHz)	Synkronisering spolaritet (H/V)
IBM, 720 x 400	31,469	70,087	28,322	-/+
MAC, 640 x 480	35,000	66,667	30,240	-/-
MAC, 832 x 624	49,726	74,551	57,284	-/-
MAC, 1152 x 870	68,681	75,062	100,000	-/-
VESA, 640 x 480	31,469	59,940	25,175	-/-
VESA, 640 x 480	37,861	72,809	31,500	-/-
VESA, 640 x 480	37,500	75,000	31,500	-/-
VESA, 800 x 600	35,156	56,250	36,000	+/+
VESA, 800 x 600	37,879	60,317	40,000	+/+
VESA, 800 x 600	48,077	72,188	50,000	+/+
VESA, 800 x 600	46,875	75,000	49,500	+/+
VESA, 1024 x 768	48,363	60,004	65,000	-/-
VESA, 1024 x 768	56,476	70,069	75,000	-/-
VESA, 1024 x 768	60,023	75,029	78,750	+/+
VESA, 1152 x 864	67,500	75,000	108,000	+/+
VESA, 1280 x 720	45,000	60,000	74,250	+/+
VESA, 1280 x 800	49,702	59,810	83,500	-/+
VESA, 1280 x 1024	63,981	60,020	108,000	+/+
VESA, 1280 x 1024	79,976	75,025	135,000	+/+
VESA, 1440 x 900	55,935	59,887	106,500	-/+
VESA, 1600 x 900	60,000	60,000	108,000	+/+
VESA, 1680 x 1050	65,290	59,954	146,250	-/+
VESA, 1920 x 1080	67,500	60,000	148,500	+/+

S23C450M

Opløsning	Horisontal frekvens (kHz)	Vertikal frekvens (Hz)	Pixelclock (MHz)	Synkronisering spolaritet (H/V)
IBM, 720 x 400	31,469	70,087	28,322	-/+
MAC, 640 x 480	35,000	66,667	30,240	-/-
MAC, 832 x 624	49,726	74,551	57,284	-/-
MAC, 1152 x 870	68,681	75,062	100,000	-/-
VESA, 640 x 480	31,469	59,940	25,175	-/-
VESA, 640 x 480	37,861	72,809	31,500	-/-
VESA, 640 x 480	37,500	75,000	31,500	-/-
VESA, 800 x 600	35,156	56,250	36,000	+/+
VESA, 800 x 600	37,879	60,317	40,000	+/+
VESA, 800 x 600	48,077	72,188	50,000	+/+
VESA, 800 x 600	46,875	75,000	49,500	+/+
VESA, 1024 x 768	48,363	60,004	65,000	-/-
VESA, 1024 x 768	56,476	70,069	75,000	-/-
VESA, 1024 x 768	60,023	75,029	78,750	+/+
VESA, 1152 x 864	67,500	75,000	108,000	+/+
VESA, 1280 x 720	45,000	60,000	74,250	+/+
VESA, 1280 x 800	49,702	59,810	83,500	-/+
VESA, 1280 x 1024	63,981	60,020	108,000	+/+
VESA, 1280 x 1024	79,976	75,025	135,000	+/+
VESA, 1440 x 900	55,935	59,887	106,500	-/+
VESA, 1600 x 900	60,000	60,000	108,000	+/+
VESA, 1680 x 1050	65,290	59,954	146,250	-/+
VESA, 1920 x 1080	67,500	60,000	148,500	+/+

S24C450BL

Opløsning	Horisontal frekvens (kHz)	Vertikal frekvens (Hz)	Pixelclock (MHz)	Synkronisering spolaritet (H/V)
IBM, 720 x 400	31,469	70,087	28,322	-/+
MAC, 640 x 480	35,000	66,667	30,240	-/-
MAC, 832 x 624	49,726	74,551	57,284	-/-
MAC, 1152 x 870	68,681	75,062	100,000	-/-
VESA, 640 x 480	31,469	59,940	25,175	-/-
VESA, 640 x 480	37,861	72,809	31,500	-/-
VESA, 640 x 480	37,500	75,000	31,500	-/-
VESA, 800 x 600	35,156	56,250	36,000	+/+
VESA, 800 x 600	37,879	60,317	40,000	+/+
VESA, 800 x 600	48,077	72,188	50,000	+/+
VESA, 800 x 600	46,875	75,000	49,500	+/+
VESA, 1024 x 768	48,363	60,004	65,000	-/-
VESA, 1024 x 768	56,476	70,069	75,000	-/-
VESA, 1024 x 768	60,023	75,029	78,750	+/+
VESA, 1152 x 864	67,500	75,000	108,000	+/+
VESA, 1280 x 720	45,000	60,000	74,250	+/+
VESA, 1280 x 800	49,702	59,810	83,500	-/+
VESA, 1280 x 1024	63,981	60,020	108,000	+/+
VESA, 1280 x 1024	79,976	75,025	135,000	+/+
VESA, 1440 x 900	55,935	59,887	106,500	-/+
VESA, 1600 x 900	60,000	60,000	108,000	+/+
VESA, 1680 x 1050	65,290	59,954	146,250	-/+
VESA, 1920 x 1080	67,500	60,000	148,500	+/+

S24C450B

Opløsning	Horisontal frekvens (kHz)	Vertikal frekvens (Hz)	Pixelclock (MHz)	Synkronisering spolaritet (H/V)
IBM, 720 x 400	31,469	70,087	28,322	-/+
MAC, 640 x 480	35,000	66,667	30,240	-/-
MAC, 832 x 624	49,726	74,551	57,284	-/-
MAC, 1152 x 870	68,681	75,062	100,000	-/-
VESA, 640 x 480	31,469	59,940	25,175	-/-
VESA, 640 x 480	37,861	72,809	31,500	-/-
VESA, 640 x 480	37,500	75,000	31,500	-/-
VESA, 800 x 600	35,156	56,250	36,000	+/+
VESA, 800 x 600	37,879	60,317	40,000	+/+
VESA, 800 x 600	48,077	72,188	50,000	+/+
VESA, 800 x 600	46,875	75,000	49,500	+/+
VESA, 1024 x 768	48,363	60,004	65,000	-/-
VESA, 1024 x 768	56,476	70,069	75,000	-/-
VESA, 1024 x 768	60,023	75,029	78,750	+/+
VESA, 1152 x 864	67,500	75,000	108,000	+/+
VESA, 1280 x 720	45,000	60,000	74,250	+/+
VESA, 1280 x 800	49,702	59,810	83,500	-/+
VESA, 1280 x 1024	63,981	60,020	108,000	+/+
VESA, 1280 x 1024	79,976	75,025	135,000	+/+
VESA, 1440 x 900	55,935	59,887	106,500	-/+
VESA, 1600 x 900	60,000	60,000	108,000	+/+
VESA, 1680 x 1050	65,290	59,954	146,250	-/+
VESA, 1920 x 1080	67,500	60,000	148,500	+/+

S24C450M

Opløsning	Horisontal frekvens (kHz)	Vertikal frekvens (Hz)	Pixelclock (MHz)	Synkronisering spolaritet (H/V)
IBM, 720 x 400	31,469	70,087	28,322	-/+
MAC, 640 x 480	35,000	66,667	30,240	-/-
MAC, 832 x 624	49,726	74,551	57,284	-/-
MAC, 1152 x 870	68,681	75,062	100,000	-/-
VESA, 640 x 480	31,469	59,940	25,175	-/-
VESA, 640 x 480	37,861	72,809	31,500	-/-
VESA, 640 x 480	37,500	75,000	31,500	-/-
VESA, 800 x 600	35,156	56,250	36,000	+/+
VESA, 800 x 600	37,879	60,317	40,000	+/+
VESA, 800 x 600	48,077	72,188	50,000	+/+
VESA, 800 x 600	46,875	75,000	49,500	+/+
VESA, 1024 x 768	48,363	60,004	65,000	-/-
VESA, 1024 x 768	56,476	70,069	75,000	-/-
VESA, 1024 x 768	60,023	75,029	78,750	+/+
VESA, 1152 x 864	67,500	75,000	108,000	+/+
VESA, 1280 x 720	45,000	60,000	74,250	+/+
VESA, 1280 x 800	49,702	59,810	83,500	-/+
VESA, 1280 x 1024	63,981	60,020	108,000	+/+
VESA, 1280 x 1024	79,976	75,025	135,000	+/+
VESA, 1440 x 900	55,935	59,887	106,500	-/+
VESA, 1600 x 900	60,000	60,000	108,000	+/+
VESA, 1680 x 1050	65,290	59,954	146,250	-/+
VESA, 1920 x 1080	67,500	60,000	148,500	+/+



S24C450BW

Opløsning	Horisontal frekvens (kHz)	Vertikal frekvens (Hz)	Pixelclock (MHz)	Synkronisering spolaritet (H/V)
VESA, 640 x 480	31,469	59,940	25,175	-/-
VESA, 800 x 600	35,156	56,250	36,000	+/+
VESA, 800 x 600	37,879	60,317	40,000	+/+
VESA, 1024 x 768	48,363	60,004	65,000	-/-
VESA, 1280 x 720	45,000	60,000	74,250	+/+
VESA, 1280 x 800	49,702	59,810	83,500	-/+
VESA, 1280 x 1024	63,981	60,020	108,000	+/+
VESA, 1440 x 900	55,935	59,887	106,500	-/+
VESA, 1600 x 900	60,000	60,000	108,000	+/+
VESA, 1680 x 1050	65,290	59,954	146,250	-/+
VESA, 1920 x 1080	67,500	60,000	148,500	+/+
VESA, 1920 x 1200	74,038	59,950	154,000	+/-

S24C450MW

Opløsning	Horisontal frekvens (kHz)	Vertikal frekvens (Hz)	Pixelclock (MHz)	Synkronisering spolaritet (H/V)
VESA, 640 x 480	31,469	59,940	25,175	-/-
VESA, 800 x 600	35,156	56,250	36,000	+/+
VESA, 800 x 600	37,879	60,317	40,000	+/+
VESA, 1024 x 768	48,363	60,004	65,000	-/-
VESA, 1280 x 720	45,000	60,000	74,250	+/+
VESA, 1280 x 800	49,702	59,810	83,500	-/+
VESA, 1280 x 1024	63,981	60,020	108,000	+/+
VESA, 1440 x 900	55,935	59,887	106,500	-/+
VESA, 1600 x 900	60,000	60,000	108,000	+/+
VESA, 1680 x 1050	65,290	59,954	146,250	-/+
VESA, 1920 x 1080	67,500	60,000	148,500	+/+
VESA, 1920 x 1200	74,038	59,950	154,000	+/-

S27C450B

Opløsning	Horisontal frekvens (kHz)	Vertikal frekvens (Hz)	Pixelclock (MHz)	Synkronisering spolaritet (H/V)
IBM, 720 x 400	31,469	70,087	28,322	-/+
MAC, 640 x 480	35,000	66,667	30,240	-/-
MAC, 832 x 624	49,726	74,551	57,284	-/-
MAC, 1152 x 870	68,681	75,062	100,000	-/-
VESA, 640 x 480	31,469	59,940	25,175	-/-
VESA, 640 x 480	37,861	72,809	31,500	-/-
VESA, 640 x 480	37,500	75,000	31,500	-/-
VESA, 800 x 600	35,156	56,250	36,000	+/+
VESA, 800 x 600	37,879	60,317	40,000	+/+
VESA, 800 x 600	48,077	72,188	50,000	+/+
VESA, 800 x 600	46,875	75,000	49,500	+/+
VESA, 1024 x 768	48,363	60,004	65,000	-/-
VESA, 1024 x 768	56,476	70,069	75,000	-/-
VESA, 1024 x 768	60,023	75,029	78,750	+/+
VESA, 1152 x 864	67,500	75,000	108,000	+/+
VESA, 1280 x 720	45,000	60,000	74,250	+/+
VESA, 1280 x 800	49,702	59,810	83,500	-/+
VESA, 1280 x 1024	63,981	60,020	108,000	+/+
VESA, 1280 x 1024	79,976	75,025	135,000	+/+
VESA, 1440 x 900	55,935	59,887	106,500	-/+
VESA, 1600 x 900	60,000	60,000	108,000	+/+
VESA, 1680 x 1050	65,290	59,954	146,250	-/+
VESA, 1920 x 1080	67,500	60,000	148,500	+/+



- Horizontal frekvens

Den tid, det tager at scanne en enkelt linje fra venstre til højre side af skærmen, kaldes en horisontal cyklus. Den inverse værdi af den horisontale cyklus kaldes for den horisontale frekvens. Horizontal frekvens måles i kHz.

- Vertikal frekvens

Gentagelse af det samme billede mange gange i sekundet gør det muligt at få vist naturlige billeder. Gentagelsesfrekvensen kaldes "billedfrekvensen" eller "opdateringsfrekvensen" og måles i Hz.

Kontakt SAMSUNG



Hvis du har spørgsmål eller kommentarer vedrørende Samsung produkter, venligst kontakte Samsung Support.

NORTH AMERICA		
U.S.A	1-800-SAMSUNG (726-7864)	http://www.samsung.com
CANADA	1-800-SAMSUNG (726-7864)	http://www.samsung.com/ca (English) http://www.samsung.com/ca_fr (French)
MEXICO	01-800-SAMSUNG (726-7864)	http://www.samsung.com
LATIN AMERICA		
ARGENTINE	0800-333-3733	http://www.samsung.com
BOLIVIA	800-10-7260	http://www.samsung.com
BRAZIL	0800-124-421 4004-0000	http://www.samsung.com
CHILE	800-SAMSUNG (726-7864) From mobile 02-24 82 82 00	http://www.samsung.com/cl
COLOMBIA	01-8000 112 112 Bogotá: 6001272	http://www.samsung.com/co
COSTA RICA	0-800-507-7267	http://www.samsung.com/latin (Spanish) http://www.samsung.com/latin_en (English)
DOMINICA	1-800-751-2676	http://www.samsung.com/latin (Spanish) http://www.samsung.com/latin_en (English)
ECUADOR	1-800-10-7267	http://www.samsung.com/latin (Spanish) http://www.samsung.com/latin_en (English)
EL SALVADOR	800-6225	http://www.samsung.com/latin (Spanish) http://www.samsung.com/latin_en (English)

LATIN AMERICA		
GUATEMALA	1-800-299-0013	http://www.samsung.com/latin (Spanish) http://www.samsung.com/latin_en (English)
HONDURAS	800-27919267	http://www.samsung.com/latin (Spanish) http://www.samsung.com/latin_en (English)
JAMAICA	1-800-234-7267	http://www.samsung.com
NICARAGUA	00-1800-5077267	http://www.samsung.com/latin (Spanish) http://www.samsung.com/latin_en (English)
PANAMA	800-7267	http://www.samsung.com/latin (Spanish) http://www.samsung.com/latin_en (English)
PARAGUAY	98005420001	http://www.samsung.com
PERU	0-800-777-08 (Only from landline) 336-8686 (From HHP & landline)	http://www.samsung.com
PUERTO RICO	1-800-682-3180	http://www.samsung.com
TRINIDAD & TOBAGO	1-800-SAMSUNG (726-7864)	http://www.samsung.com
URUGUAY	40543733	http://www.samsung.com
VENEZUELA	0-800-100-5303	http://www.samsung.com

EUROPE		
AUSTRIA	0810 - SAMSUNG (7267864, € 0.07/min)	http://www.samsung.com
BELGIUM	02-201-24-18	http://www.samsung.com/be (Dutch) http://www.samsung.com/be_fr (French)
BOSNIA	051 133 1999	http://www.samsung.com
BULGARIA	07001 33 11 , normal tariff	http://www.samsung.com
CROATIA	062 SAMSUNG (062 726 786)	http://www.samsung.com

EUROPE		
CYPRUS	8009 4000 only from landline(+30) 210 6897691 from mobile and land line	http://www.samsung.com
CZECH	800-SAMSUNG (800-726786)	http://www.samsung.com
	Samsung Electronics Czech and Slovak, s.r.o., Oasis Florenc, Sokolovská 394/17, 180 00, Praha 8 till 8.2.2013 . From 8.2.2013: Samsung Electronics Czech and Slovak, s.r.o. V Parku 2343/24, 148 00 - Praha 4	
DENMARK	70 70 19 70	http://www.samsung.com
EIRE	0818 717100	http://www.samsung.com
ESTONIA	800-7267	http://www.samsung.com/ee
FINLAND	030-6227 515	http://www.samsung.com
FRANCE	01 48 63 00 00	http://www.samsung.com/fr
GERMANY	0180 5 SAMSUNG bzw. 0180 5 7267864* (*0,14 €/Min. aus dem dt. Festnetz, aus dem Mobilfunk max. 0,42 €/Min.)	http://www.samsung.com
GREECE	80111-SAMSUNG (80111 726 7864) only from land line(+30) 210 6897691 from mobile and land line	http://www.samsung.com
HUNGARY	06-80-SAMSUNG (726-7864)	http://www.samsung.com
ITALIA	800-SAMSUNG (726-7864)	http://www.samsung.com
LATVIA	8000-7267	http://www.samsung.com/lv
LITHUANIA	8-800-77777	http://www.samsung.com/lt
LUXEMBURG	261 03 710	http://www.samsung.com
MONTENEGRO	020 405 888	http://www.samsung.com
NETHERLANDS	0900 - SAMSUNG (0900- 7267864) (€ 0,10/Min)	http://www.samsung.com
NORWAY	815 56480	http://www.samsung.com
POLAND	0 801-1SAMSUNG(172-678) * lub +48 22 607-93-33 ** * (całkowity koszt połączenia jak za 1 impuls według taryfy operatora) ** (koszt połączenia według taryfy operatora)	http://www.samsung.com/pl
PORTUGAL	808 20-SAMSUNG (808 20 7267)	http://www.samsung.com

EUROPE		
ROMANIA	08008 SAMSUNG (08008 726 7864) TOLL FREE No.	http://www.samsung.com
SERBIA	+381 11 321 6899 (old number still active 0700 7267864)	http://www.samsung.com
SLOVAKIA	0800 - SAMSUNG (0800-726 786)	http://www.samsung.com
SPAIN	902 - 1 - SAMSUNG (902 172 678)	http://www.samsung.com
SWEDEN	0771 726 7864 (SAMSUNG)	http://www.samsung.com
SWITZERLAND	0848-SAMSUNG (7267864, CHF 0.08/min)	http://www.samsung.com/ch (German) http://www.samsung.com/ch_fr (French)
U.K	0330 SAMSUNG (7267864)	http://www.samsung.com

CIS		
ARMENIA	0-800-05-555	http://www.samsung.com
AZERBAIJAN	088-55-55-555	http://www.samsung.com
BELARUS	810-800-500-55-500	http://www.samsung.com
GEORGIA	0-800-555-555	http://www.samsung.com
KAZAKHSTAN	8-10-800-500-55-500 (GSM: 7799)	http://www.samsung.com
KYRGYZSTAN	00-800-500-55-500	http://www.samsung.com
MOLDOVA	0-800-614-40	http://www.samsung.com
MONGOLIA	+7-800-555-55-55	http://www.samsung.com
RUSSIA	8-800-555-55-55	http://www.samsung.com
TADJIKISTAN	8-10-800-500-55-500	http://www.samsung.com
UKRAINE	0-800-502-000	http://www.samsung.com/ua (Ukrainian) http://www.samsung.com/ua_ru (Russian)
UZBEKISTAN	8-10-800-500-55-500	http://www.samsung.com

ASIA PACIFIC		
AUSTRALIA	1300 362 603	http://www.samsung.com
CHINA	400-810-5858	http://www.samsung.com
HONG KONG	(852) 3698 - 4698	http://www.samsung.com/hk (Chinese) http://www.samsung.com/hk_en (English)
INDIA	1800 3000 8282 1800 266 8282	http://www.samsung.com/in
INDONESIA	0800-112-8888 021-5699-7777	http://www.samsung.com/id
JAPAN	0120-327-527	http://www.samsung.com
MALAYSIA	1800-88-9999	http://www.samsung.com/my
NEW ZEALAND	0800 SAMSUNG (0800 726 786)	http://www.samsung.com
PHILIPPINES	1-800-10-SAMSUNG (726-7864) for PLDT 1-800-3-SAMSUNG (726-7864) for Digitel 1-800-8-SAMSUNG (726-7864) for Globe 02-5805777	http://www.samsung.com/ph
SINGAPORE	1800-SAMSUNG (726-7864)	http://www.samsung.com
TAIWAN	0800-329-999 0266-026-066	http://www.samsung.com
THAILAND	1800-29-3232 02-689-3232	http://www.samsung.com/th
VIETNAM	1 800 588 889	http://www.samsung.com

MENA		
BAHRAIN	8000-4726	http://www.samsung.com/ae (English) http://www.samsung.com/ae_ar (Arabic)
EGYPT	08000-726786	http://www.samsung.com
IRAN	021-8255	http://www.samsung.com
JORDAN	800-22273 065777444	http://www.samsung.com/Levant (English)

MENA		
KUWAIT	183-2255 (183-CALL)	http://www.samsung.com/ae (English) http://www.samsung.com/ae_ar (Arabic)
MOROCCO	080 100 2255	http://www.samsung.com
OMAN	800-SAMSUNG (726-7864)	http://www.samsung.com/ae (English) http://www.samsung.com/ae_ar (Arabic)
QATAR	800-2255 (800-CALL)	http://www.samsung.com/ae (English) http://www.samsung.com/ae_ar (Arabic)
SAUDI ARABIA	9200-21230	http://www.samsung.com/sa (Arabic)
SYRIA	18252273	http://www.samsung.com/Levant (English)
TURKEY	444 77 11	http://www.samsung.com
U.A.E	800-SAMSUNG (726-7864)	http://www.samsung.com

AFRICA		
ANGOLA	91-726-7864	http://www.samsung.com
BOTSWANA	0800-726-000	http://www.samsung.com
CAMEROON	7095- 0077	http://www.samsung.com
Cote D' Ivoire	8000 0077	http://www.samsung.com
GHANA	0800-10077 0302-200077	http://www.samsung.com
KENYA	0800 545 545	http://www.samsung.com
NAMIBIA	8197267864	http://www.samsung.com
NIGERIA	0800-726-7864	http://www.samsung.com
SENEGAL	800-00-0077	http://www.samsung.com
SOUTH AFRICA	0860-SAMSUNG (726-7864)	http://www.samsung.com
TANZANIA	0685 88 99 00	http://www.samsung.com
UGANDA	0800 300 300	http://www.samsung.com
ZAMBIA	211350370	http://www.samsung.com

Ansvar for betalingservice (omkostning for kunderne)



Når der anmodes om service, opkræver vi muligvis (til trods for garantien) et gebyr for serviceteknikerbesøg i følgende tilfælde.

Produktet er ikke defekt

Rengøring af produktet, justering, vejledning, geninstallation osv.

- Hvis en servicetekniker instruerer i, hvordan produktet bruges, eller blot justerer indstillingerne uden at skille produktet ad.
- Hvis en fejl skyldes eksterne miljømæssige faktorer (internet, antenne, kabelsignal osv.)
- Hvis et produkt geninstalleres, eller enheder tilsluttes efter den første installation af produktet efter købet.
- Hvis produktet geninstalleres efter flytning til en anden placering eller flytning til et andet hus.
- Hvis kunden beder om anvendelsesanvisninger pga. et andet firmas produkt.
- Hvis kunden beder om anvisninger i, hvordan netværket eller et andet firmas program produkt bruges.
- Hvis kunden anmoder om softwareinstallation og konfiguration af produktet.
- Hvis en servicetekniker fjerner/rengør støv eller fremmedlegemer inden i produktet.
- Hvis kunden anmoder om en installation efter at have købt et produkt via homeshopping eller online.

En produktskade, som kunden har forårsaget

Produktskade som følge af kundens fejlbetjening eller forkert reparation.

Hvis skader på produktet skyldes:

- Noget har ramt produktet, eller det er blevet tabt.
- Brug af forsyninger eller separate solgte produkter, som ikke er specificeret af Samsung.
- Reparation foretaget af en person, som ikke er tekniker, hos en outsourcing-servicevirksomhed eller partner af Samsung Electronics Co., Ltd.
- At kunden har ombygget eller repareret produktet.
- Brug af produktet sammen med forkert spænding eller ikke-godkendte elektriske tilslutninger.
- At advarslerne i vejledningen ikke er fulgt.

Andet

- Hvis produktet svigter som følge af naturkatastrofe (lyn, brand, jordskælv, oversvømmelse osv.) .
- Hvis alle forbrugskomponenterne er brugt op (batteri, toner, lysstofrør, hoved, vibrator, lampe, filter, bånd osv.)



Hvis en kunde anmoder om service, og produktet ikke fejler noget, opkræves der muligvis et servicegebyr. Læs derfor venligst brugervejledningen først.

Korrekt bortskaffelse

Korrekt bortskaffelse af dette produkt (elektrisk & elektronisk udstyr)



(Gælder i lande med systemer til affaldssortering)

Denne mærkning på produktet, på tilbehør eller i manualen betyder, at produktet og elektronisk tilbehør hertil (f.eks. oplader, headset og USB-kabel) ikke må bortskaffes sammen med almindeligt husholdningsaffald efter endt levetid. For at forebygge skadelige virkninger på menneskers helbred eller miljøet skal disse genstande bortskaffes adskilt fra andre typer af affald og indleveres på en genbrugsplads med henblik på genindvinding.

Forbrugere bedes kontakte forhandleren, hvor de har købt produktet, eller kommunen for nærmere oplysning om, hvor og hvordan de kan indlevere produkt og tilbehør med henblik på miljøvenlig genindvinding.

Virksomheder bedes kontakte leverandøren og følge anvisningerne i købekontrakten. Dette produkt og elektronisk tilbehør hertil må ikke bortskaffes sammen med andet erhvervsaffald.

Terminologi

OSD (On Screen Display, visning på skærmen)

Med visning på skærmen (OSD) kan du konfigurere indstillinger på skærmen for at optimere billedkvaliteten efter behov. Dermed kan du ændre skærmens lysstyrke, tonfarve, størrelse og mange andre indstillinger med menuer, der vises på skærmen.

Gamma

I menuen Gamma kan du justere den gråtoneskala, der repræsenterer skærmens mellemtoner. Justering af lysstyrken gør hele skærmen lysere, men med justering med Gamma bliver kun den mellemste lysstyrke lysere.

Gråtoneskala

Skala angiver niveauet af farveintensitet, der viser variationer i farveændring fra mørkere områder til lysere områder på skærmen. Ændringer i skærmens lysstyrke udstyres med variation af sort og hvid, og gråtoneskala angiver mellemområdet mellem sort og hvid. Ændring af gråtoneskalaen ved justering af Gamma ændrer skærmens mellemste lysstyrke.

Skanderingshastighed

Skanderingshastighed, eller opdateringshastighed, angiver den frekvens, hvormed skærmen opdateres. Skærmdata transmitteres, når skærmen opdateres for at vise et billede, men opdateringen kan ikke ses med det blotte øje. Antallet af skærmopdateringer kaldes skanderingshastigheden og måles i Hz. En skanderingshastighed på 60 Hz betyder, at skærmen opdateres 60 gange i sekundet. Skærmens skanderingshastighed afhænger af ydeevnen af grafikortene i computeren og skærmen.

Horisontal frekvens

Tegn eller billeder, der vises på skærmen består af en masse prikker (pixels). Pixels transmitteres i vandrette linjer, som derefter arrangeres lodret for at skabe et billede. Den vandrette frekvens måles i kHz og angiver, hvor mange gange de vandrette linjer transmitteres i sekundet og vises på skærmen. En vandret frekvens på 85 betyder, at de vandrette linjer, som udgør et billede, transmitteres 85.000 gange i sekundet, og den vandrette frekvens angives som 85 kHz.

Vertikal frekvens

Et enkelt billede består af mange vandrette linjer. Den lodrette frekvens måles i Hz og angiver, hvordan mange billeder der kan vises i sekundet af disse vandrette linjer. En lodret frekvens på 60 betyder, at et billede transmitteres 60 gange i sekundet. Den lodrette frekvens kaldes også "opdateringshastigheden", og den påvirker, om skærmen flimrer.

Opløsning

Opløsningen er antallet af vandrette pixels og lodrette pixels, som udgør en skærm. Den repræsenterer visningens detaljeringsgrad.

Med en højere opløsning vises en større mængde oplysninger på skærmen, og den er velegnet til at udføre flere opgaver ad gangen.

En opløsning på 1920x1080 består f.eks. af 1.920 vandrette pixels (vandret opløsning) og 1.080 lodrette linjer (lodret opløsning).

Plug & Play

Med Plug & Play-funktionen kan der udveksles oplysninger automatisk mellem en skærm og en computer for at opnå et optimalt visningsmiljø.

Skærmen anvender VESA DDC (international standard) til udførelse af Plug & Play.

Stikordsregister

A

Ansvar for betalingsservice omkostning for kunderne 117

Appendiks 111

B

Billedstørrelse 43

Blå 50

D

Dele 19

F

Farvetone 51

Fin 47

Forudsætninger inden du kontakter
Samsungs kundeservicecenter 75

G

Gamma 52

Generelt 80

Grov 46

Grøn 49

I

Inden tilslutning 26

INFORMATION 65

Installation 22

K

Kontakt SAMSUNG 111

Kontrast 37

Kontrol af indholdet 17

Korrekt bortskaffelse 118

Korrekt stilling til brug af produktet 16

L

Lysstyrke 36

M

MagicRotation 72

MultiScreen 70

N

Nulstil 57

O

Ophavsret 7

Økobesparelse 58

P

PCAVtilstand 61

R

Registrer kilde 63

Rengøring 8

Rød 48

S

SAMSUNG MAGIC Angle 40

SAMSUNG MAGIC Bright 39

SAMSUNG MAGIC Upscale 42

Sikkerhedsforanstaltninger 10

Skarphed 38

Sluk efter 60

Spørgsmål og svar 78

Sprog 53

T

Tabel vedr standardsignaltilstand 94

Stikordsregister

Tastgentagtid 62

Tilpasset tast 64

Tilslutning og brug af en pc 27

Timer fra 59

Transparens 56

V

Vis tid 55