



SM-G900F

Käyttöopas

Sisältö

Lue tämä ensin

Aloittaminen

- 8 Laitteen osat
- 10 Näppäimet
- 11 Pakkauksen sisältö
- 12 SIM- tai USIM-kortin ja akun asentaminen
- 15 Akun lataaminen
- 18 Muistikortin asentaminen
- 20 Laitteen virran kytkeminen ja katkaiseminen
- 20 Laitteen piteleminen
- 21 Laitteen lukitseminen ja lukituksen avaaminen

Perustoiminnot

- 22 Kosketusnäytön käyttäminen
- 25 Ilmoituskuvakkeet
- 26 Ilmoitukset ja pika-asetuspaneelit
- 30 Alkunäyttö ja Sovellukset-näyttö
- 34 Sovellusten avaaminen
- 34 Sovellusten asentaminen tai asennuksen poistaminen
- 36 Tekstin syöttäminen
- 39 Virransäästöominaisuuden käyttäminen
- 41 Ohjetietojen käyttäminen

Mukauttaminen

- 42 Helppoon tilaan siirtyminen
- 42 Alkunäytön ja Sovellukset-näytön hallinta
- 45 Näytön lukitustavan muuttaminen
- 46 Taustakuvan asettaminen
- 46 Soittoäänien vaihtaminen
- 47 Tilien määrittäminen
- 47 Yhteystietojen siirtäminen muista laitteista omaan laitteeseesi

Verkkoyhteydet

- 49 Yhdistäminen matkapuhelinverkkoon
- 49 Yhteyden luominen Wi-Fi-verkkoon
- 51 Download boosterin käyttäminen
- 51 Älykkään verkon vaihdon käyttäminen
- 52 Laitteiden Internet-yhteyden jakaminen ja tukiasemien käyttäminen

Liikkeet ja käytettävyysominaisuudet

- 54 Ohjausliikkeet
- 58 Ilmanäkymä
- 58 Moni-ikkuna
- 63 Työkaluryhmä
- 64 Yksikätkäinen käyttö
- 65 Kosketusnäytön herkkyyden lisääminen

Puhelin

- 66 Puhelujen soittaminen
- 69 Puhelujen vastaanottaminen
- 70 Puhelun aikana

Yhteystiedot

- 72 Yhteystietojen lisääminen
- 73 Yhteystietojen hallinta

Viestit ja sähköposti

- 76 Viestit
- 79 Sähköposti
- 81 Google Mail

Kamera

- 83 Valokuvien ja videoiden kuvaaminen
- 85 HDR (täyteläinen sävy) -tehosteen käyttäminen
- 85 Valikoivan tarkennustilan käyttäminen
- 87 Kameran käynnistäminen lukitussa näytössä
- 87 Kuvaustilan käyttäminen
- 88 Kuva ja lisää -tilan käyttäminen
- 90 Kaksoiskamera-tilan käyttäminen
- 91 Virtuaalikierrosten käyttäminen
- 93 Suodatintehosteiden käyttö
- 93 Zoomaustoiminnon käyttäminen
- 94 Etäetsin-tilan käyttäminen
- 95 Kameran asetusten muuttaminen

Galleria

- 98 Laitteessa olevan sisällön näyttäminen
- 100 Laitteessa olevan sisällön muokkaaminen
- 102 Lisätoimintojen käyttäminen
- 102 Kasvojen merkitseminen
- 103 Merkitse kaveri -toiminnon käyttäminen

Internet ja sosiaaliset verkostot

- 104 Internet
- 105 Chrome
- 106 Hangouts
- 106 ChatON

S Health

- 108 Tietoja S Health -sovelluksesta
- 109 S Health -sovelluksen käynnistäminen
- 110 S Health -sovelluksen päänäytön mukauttaminen
- 111 S Health -sovelluksen valikkojen käyttäminen
- 112 Otettujen askelten laskeminen
- 114 Kuntoilutietojen tallentaminen
- 121 Nautitun ruokamäärän tallentaminen
- 123 Lisävalikkojen käyttäminen
- 124 S Health -sovelluksen asetusten määrittäminen

Puheominaisuudet

- 126 S Voice
- 128 Ääninauhuri

130 Puhehaku

131 Autotila

Multimedia

139 Musiikki

142 Video

144 YouTube

145 Flipboard

145 Google+

145 Kuvat

146 Play-pelit

146 Play-musiikki

146 Play-lehtikioski

Turvallisuus

147 Sormilukija

151 Yksityinen tila

Turvallisuus

153 Häätätila

155 Avunpyyntöviestien lähettäminen

156 Ilmoitus vaarallisista sääolosuhteista
(Geo News)

Apuohjelmat

158 S Finder

159 Kalenteri

162 Laskin

162 Kello

164 Drive

164 Dropbox

165 Google

166 Lasten tila

169 Suurennuslasi

170 Maps

170 Muistio

171 Omat tiedostot

173 Taskulamppu

Yhdistäminen muihin laitteisiin

174 NFC

176 Bluetooth

179 S Beam

180 Pikayhteys

184 Smart Remote

187 Screen Mirroring

189 Mobiilitulostustoiminnon käyttäminen

Laitteen ja tietojen hallinta

190 Laitteen päivittäminen

191 Tiedostojen siirtäminen laitteen ja
tietokoneen välillä

192 Tietojen varmuuskopioiminen tai
palauttaminen

193 Alkuperäisten tietojen palauttaminen

Asetukset

194 Tietoja asetuksista

194 PIKA-ASETUKSET

194 VERKKOYHTEYDET

199 YHDISTÄ JA JAA

200 ÄÄNI JA NÄYTTÖ

204 YKSILÖINTI

- 206 LIIKE
- 207 KÄYTTÄJÄ JA VARMUUSKOPIOINTI
- 208 JÄRJESTELMÄ
- 215 SOVELLUKSET
- 222 Google-asetukset
- 244 Helppokäyttöisyysasetusten määrittäminen
- 246 Muiden kätevien ominaisuuksien käyttäminen

Vianmääritys

Helppokäyttöisyys

- 223 Helppokäyttöisyys
- 224 Helppokäyttöisyysvalikkojen avaaminen kotinäppäimellä
- 224 TalkBack
- 236 Fonttikoon vaihtaminen
- 236 Näytön suurentaminen
- 236 Muistutusilmoitusten asettaminen
- 237 Näytön värien kääntäminen
- 237 Värinsäätö
- 238 Salamailmoituksen asettaminen
- 238 Kaikkien äänten poistaminen käytöstä
- 238 Tekstitysasetusten mukauttaminen
- 239 Äänitasapainon asettaminen
- 239 Monoäänen käyttäminen
- 239 Itkuhälytin-toiminnon käyttäminen
- 240 Automaattisen haptisuuden käyttäminen
- 240 Apuvalikkojen käyttäminen
- 242 Näytön käynnistämien ilmaaletoiminnon avulla
- 242 Älykkään vieritystoiminnon käyttäminen
- 243 Jonkin aikaa -painalluksen viiveasetusten määrittäminen
- 243 Vuorovaikutuksen hallintatilan käyttäminen
- 244 Puheluihin vastaaminen ja niiden lopettaminen
- 244 Yhden napautuksen tilan käyttäminen

Lue tämä ensin

Tämä laite tarjoaa mobiiliyhteydet ja viihdeominaisuudet, jotka perustuvat Samsungin uusimpiin standardeihin ja tekniseen asiantuntemukseen. Tässä käyttöoppaassa ja osoitteessa www.samsung.com olevat ohjeet sisältävät tietoja laitteen toiminnosta ja ominaisuuksista.

- Lue tämä opas huolellisesti ennen laitteen käyttöä, jotta osaat käyttää sitä turvallisesti ja oikein.
- Kuvaukset perustuvat laitteen oletusasetuksiin.
- Alueen, palveluntarjoajan tai laitteen ohjelmiston mukaan voi olla, että osa sisällöstä poikkeaa omasta laitteestasi.
- Paljon suoritintehoa ja RAM-muistia vaativa sisältö (laadukas sisältö) vaikuttaa laitteen yleiseen suorituskyykyyn. Laitteen tekniset ominaisuudet ja sen käyttöympäristö voivat aiheuttaa sen, etteivät sisältöön liittyvät sovellukset toimi oikein.
- Samsung ei ole vastuussa muiden kuin Samsungin toimittamien sovellusten aiheuttamista suorituskyykyongelmista.
- Samsung ei ole vastuussa toiminta- eikä yhteensopivuusongelmista, jotka johtuvat muokatuista rekisteriasetuksista tai muunnetusta käyttöjärjestelmäohjelmistosta. Käyttöjärjestelmän mukauttamisyritys voi johtaa laitteen tai sovellusten virheelliseen toimintaan.
- Laitteen mukana toimitetut ohjelmistot, äänilähteet, taustakuvat, muut kuvat ja muu media on lisensoitu rajoitettuun käyttöön. Näiden materiaalien käyttö kaupallisiin ja muihin tarkoituksiin on tekijänoikeuslakien vastaista. Vastuu median lainvastasesta käytöstä on kokonaan käyttäjillä.
- Viesteistä, tietojen lähettämisestä ja vastaanottamisesta, automaattisesta synkronoinnista, paikannuspalvelujen käytöstä tai muista datapalveluista voidaan veloittaa lisämaksu. Voit välttää lisämaksut valitsemalla käyttöösi sopivan liittymäsopimuksen. Lisätietoja saat palveluntarjoajalta.
- Laitteen mukana toimitettuja sovelluksia voidaan päivittää ilman ennakkoilmoitusta, eivätkä ne sen jälkeen välttämättä enää ole tuettuja. Jos sinulla on kysyttävää jostakin laitteen mukana toimitetusta sovelluksesta, ota yhteys Samsung-asiakaspalveluun. Jos kysymys koskee jotakin käyttäjän asentamaa sovellusta, ota yhteys vastaavaan palveluntarjoajaan.
- Laitteen käyttöjärjestelmän muuttaminen tai epävirallisista lähteistä peräisin olevien sovellusten asentaminen voi aiheuttaa laitteeseen toimintahäiriöitä ja tietojen vahingoittumisen tai katoamisen. Nämä toimet ovat Samsungin käyttöoikeussopimuksen vastaisia ja mitätöivät takuun.

Ohjekuvakkeet



Varoitus: Tilanteet, jotka voivat aiheuttaa vammoja sinulle tai muille



Vaara: Tilanteet, joissa tämä laite tai muut laitteet voivat vahingoittua



Huomautus: Huomautuksia, käyttövinkkejä tai lisätietoja

Aloittaminen

Laitteen osat

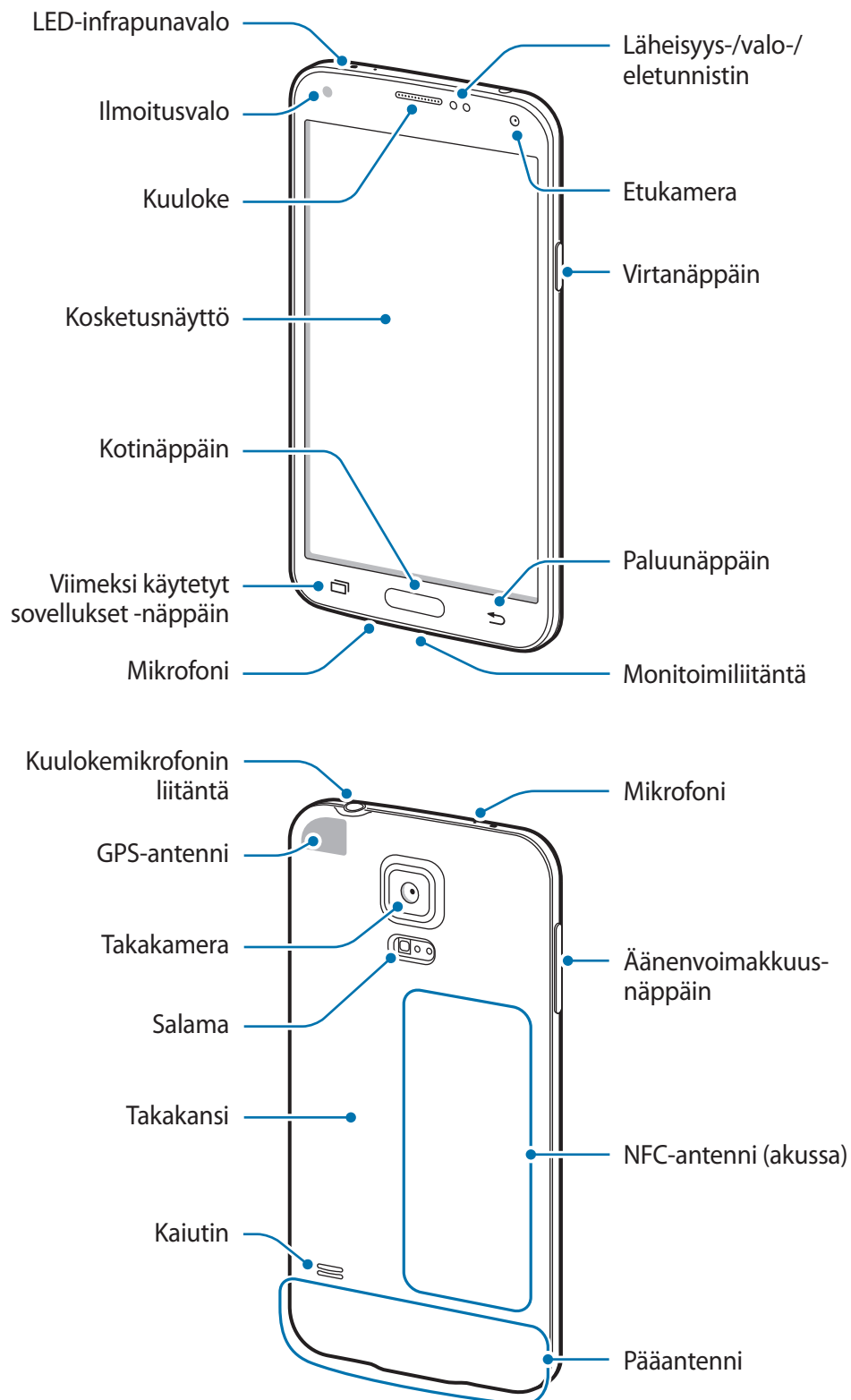



- Älä peitä antennin sijaintialuetta kädellä tai millään esineellä. Muutoin voi ilmetä yhteysongelmia tai akku voi tyhjentyä.
- Älä käytä näytönsuojakalvoa. Muutoin voi ilmetä toimintahäiriö.



Veden- ja pölynpitävyyden ylläpitäminen

Laite voi vahingoittua, jos laitteen sisään pääsee vettä tai pölyä. Noudattamalla näitä vinkkejä voit estää laitteen vahingoittumisen ja ylläpitää laitteen veden- ja pölynpitävyyttä.

- Älä upota laitetta veteen yli 1 m:n syvyyteen äläkä pidä sitä veden alla yli 30 minuuttia.
- Varmista, että takakansi ja monitoimiliitännän kansi on suljettu tiukasti. Muutoin ne eivät ehkä suojaa vedeltä ja pölyltä.
- Älä upota laitetta veteen pitkiksi ajoiksi.
- Älä altista laitetta **voimakkaasti liikkuvalla vedelle**, kuten hanasta valuvalla vedelle, merenaalloille tai vesiputouksille.
- Älä avaa laitteen kansiä, kun laite on vedessä tai hyvin kosteassa paikassa, kuten uima-altaassa tai kylpyhuoneessa.
- Älä avaa takakantta märin käsin tai laitteen olleessa märkä.
- **Takakanteen kiinnitetty kumitiiviste** on laitteen tärkeä osa. Avaa ja sulje takakansi huolellisesti, jotta kumitiiviste ei vahingoitu. Varmista myös, ettei kumitiivisteessä ole hiekkaa, pölyä tai muita roskia, jotta laite ei vahingoitu.
- Älä irrota tai poista monitoimiliitännän kantta laitteesta.
- **Jos makea vesi kastelee laitteen, kuivaa se huolellisesti puhtaalla, pehmeällä liinalla. Jos jokin muu neste kuin makea vesi kastelee laitteen, huuhtelee laite heti makealla vedellä ja kuivaa se huolellisesti puhtaalla, pehmeällä liinalla. Jos laitetta ei huuhdella makealla vedellä ja kuivata ohjeen mukaan, laitteessa voi ilmetä toiminta- tai ulkoasuongelmia.**
- Takaosan ja monitoimiliitännän kannet voivat löystyä, **jos laite putoaa tai siihen kohdistuu isku**. Varmista, että kaikki kannet ovat oikein paikoillaan ja tiukasti kiinni.

- **Jos laite on uponnut veteen tai mikrofoni tai kaiutin on kastunut**, ääni ei ehkä kuulu selkeästi puhelun aikana. Varmista, että mikrofoni tai kaiutin on puhdas ja kuiva, pyyhkimällä se kuivalla liinalla.
- Laitteen vedenkestävä rakenne aiheuttaa sen, että laite värisee hieman tietyissä olosuhteissa. Tällaisissa olosuhteissa, esimerkiksi äänenvoimakkuuden ollessa suuri, ilmenevä värinä on normaalia eikä vaikuta laitteen suorituskykyyn.
- Kosketusnäyttö ja muut ominaisuudet eivät ehkä toimi oikein, **jos laitetta käytetään vedessä tai muissa nesteissä**.
- **Laitteesi on testattu kontrolloidussa ympäristössä, ja se on sertifioitu veden- ja pölynkestäväksi tietyissä tilanteissa (vastaa IP67-luokituksen vaatimuksia kansainvälisen standardin IEC 60529 – Koteloinnin suojausluokat [IP-koodi] mukaisesti, testiolosuhteet: 15–35 °C, 86–106 kPa, 1 metri, 30 minuuttia). Tästä luokituksesta huolimatta laite ei ole vettä läpäisemätön kaikissa tilanteissa.**

Näppäimet

Näppäin	Toiminto
 Virta	<ul style="list-style-type: none"> • Paina jonkin aikaa, kun haluat kytkeä tai katkaista laitteen virran. • Lukitse laite tai poista lukitus painamalla. Laite lukkiutuu, kun kosketusnäyttö sammuu.
 Viimeksi käytetyt sovellukset	<ul style="list-style-type: none"> • Napauttamalla voit avata viimeksi käytettyjen sovellusten luettelon. • Koskettamalla jonkin aikaa voit käyttää nykyisen näytön lisäasetuksia.
 Koti	<ul style="list-style-type: none"> • Avaa laitteen lukitus painamalla. Laite lukkiutuu, kun kosketusnäyttö sammuu. • Painamalla voit palata alkunäyttöön. • Voit käynnistää S Voice -toiminnon painamalla kaksi kertaa. • Painamalla jonkin aikaa voit käynnistää Google-sovelluksen.
 Paluu	<ul style="list-style-type: none"> • Napauttamalla voit palata edelliseen näyttöön.

Näppäin	Toiminto
 Äänenvoimakkuus	<ul style="list-style-type: none"> Painamalla tätä voit säätää laitteen äänenvoimakkuutta.

Pakkauksen sisältö

Tarkista, että tuotepakkaus sisältää seuraavat osat:

- Laite
- Akku
- Pikaopas



- Laitteen mukana toimitettavat varusteet ja saatavissa olevat lisävarusteet voivat vaihdella alueen tai palveluntarjoajan mukaan.
- Mukana toimitettavat varusteet on suunniteltu vain tähän laitteeseen, eivätkä ne välttämättä ole yhteensopivia muiden laitteiden kanssa.
- Ulkoasua ja teknisiä ominaisuuksia voidaan muuttaa ilman erillistä ilmoitusta.
- Voit ostaa lisävarusteita Samsung-jälleenmyyjältä. Varmista ennen ostamista, että ne ovat yhteensopivia laitteen kanssa.
- Käytä vain Samsungin hyväksymiä varusteita. Joissakin lisävarusteissa, kuten telakointilaitteissa, ei ehkä ole samaa veden- ja pölynkestävyyden sertifiointia.
- Kaikkien varusteiden saatavuus on kokonaan niitä valmistavien vastaavien yhtiöiden vastuulla. Lisätietoja saatavilla olevista varusteista on Samsungin sivustossa.

SIM- tai USIM-kortin ja akun asentaminen

Asenna matkapuhelinpalvelun tarjoajan toimittama SIM- tai USIM-kortti ja mukana toimitettu akku.



- Laitteessa voi käyttää vain microSIM-kortteja.
- Joidenkin LTE-palvelujen käyttömahdollisuus voi määräytyä palveluntarjoajan mukaan. Jos haluat lisätietoja palvelun käyttömahdollisuudesta, ota yhteys palveluntarjoajaan.

1 Irrota takakansi.

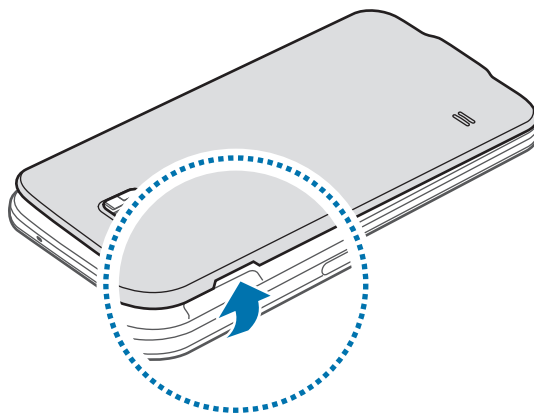

Varo, ettet vahingoita kynsiäsi irrottaessasi takakantta.



Älä taivuta tai väännä takakantta voimakkaasti. Muutoin kansi voi vahingoittua.

2 Aseta SIM- tai USIM-kortti siten, että kullankäriset liittimet ovat alaspäin.

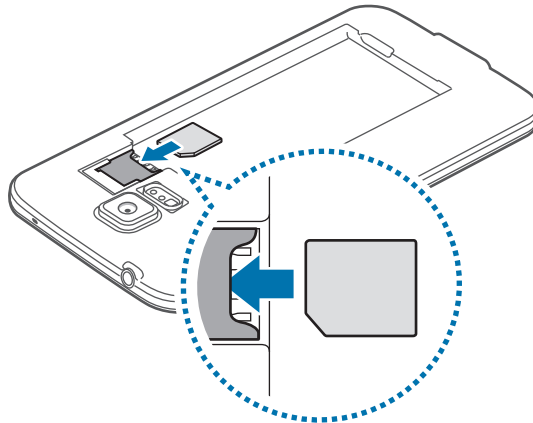

- Älä aseta muistikorttia SIM-korttipaikkaan. Jos muistikortti lukkiutuu SIM-korttipaikkaan, vie laite Samsung-huoltoon muistikortin poistamista varten.
- Varo kadottamasta SIM- tai USIM-korttia äläkä, äläkä anna niitä muiden käyttöön. Samsung ei ole vastuussa mistään vahingoista tai haitoista, jotka aiheutuvat korttien katoamisesta tai varastamisesta.

3 Aseta akku paikalleen.

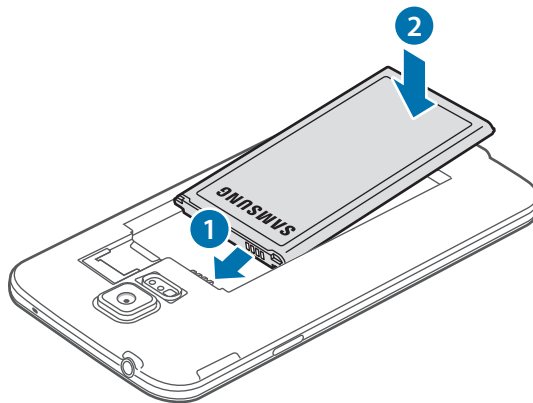

4 Asenna takakansi takaisin paikalleen.

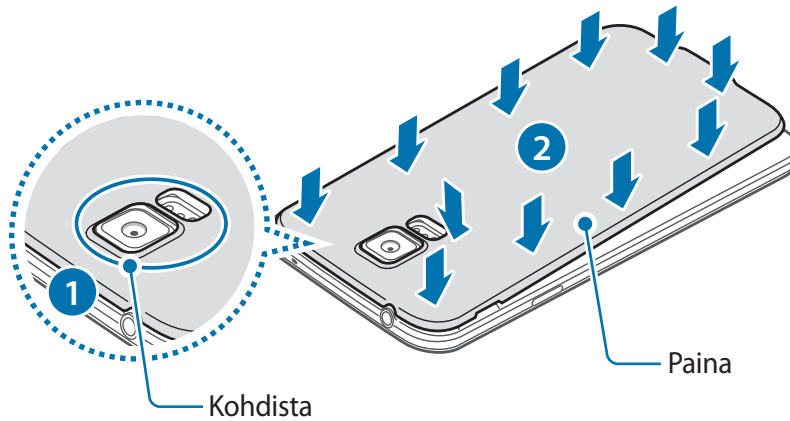

- Varmista, että takakansi on suljettu tiukasti.
- Käytä laitteessa vain Samsungin hyväksymiä takakansia ja lisävarusteita.

SIM- tai USIM-kortin ja akun poistaminen

1 Irrota takakansi.

2 Vedä akku ulos.

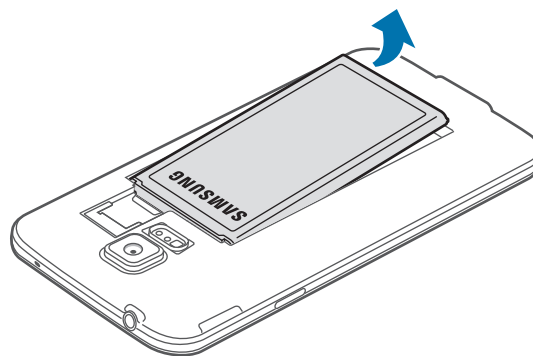

3 Paina SIM- tai USIM-korttia sormella ja vedä kortti ulos.

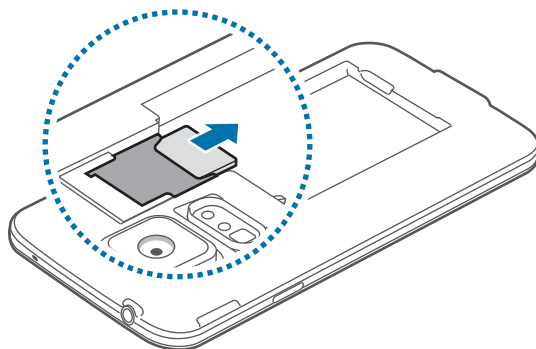

Akun lataaminen

Lataa akku laturilla ennen ensimmäistä käyttökertaa. Akun voi ladata myös tietokoneen avulla liittämällä laitteen tietokoneeseen USB-kaapelilla.



Käytä vain Samsungin hyväksymiä latureita, akkuja ja kaapeleita. Muut kuin hyväksytyt laturit tai kaapelit voivat aiheuttaa akun räjähtämisen tai laitteen vahingoittumisen.



- Kun akkuvirta on vähissä, akkukuvake näyttää tyhjältä.
- Jos akku on täysin tyhjä, laitetta ei voi käynnistää, vaikka laturi olisi liitetty siihen. Anna tyhjän akun latautua muutama minuutti ennen laitteen käynnistämistä.
- Jos käytät useita sovelluksia samanaikaisesti, verkkosovelluksia tai sovelluksia, jotka tarvitsevat yhteyden toiseen laitteeseen, akun varaus kuluu nopeasti. Lataa akku täyteen aina ennen tällaisten sovellusten käyttämistä, jotta vältät verkkoyhteyden katkeamisen tai virran loppumisen datasiirron aikana.

- 1 Kytke USB-kaapeli USB-virtasovittimeen.
- 2 Avaa monitoimiliitännän kansi.
- 3 Kun käytät USB-kaapelia, kytke USB-kaapeli monitoimiliitännän oikealle puolelle alla olevan kuvan mukaisesti.

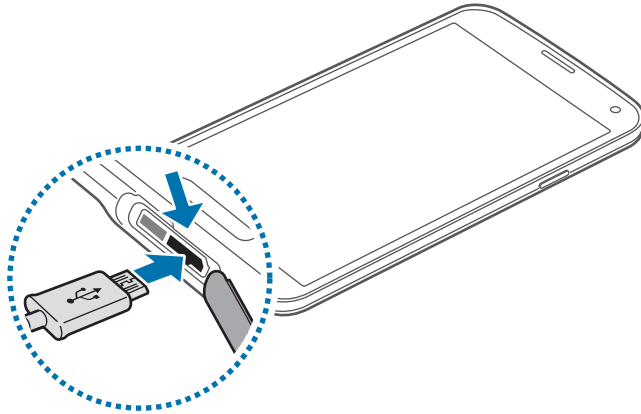

- Laturin liittäminen väärin voi vahingoittaa laitetta vakavasti. Takuu ei kata epäasianmukaisen käytön aiheuttamia vaurioita.
- Varmista, että takakansi ja monitoimiliitännän kansi on suljettu tiukasti, jotta laitteeseen ei pääse vettä eikä pölyä. Avoimet tai löysät kannet voivat päästää laitteen sisään vettä ja pölyä ja aiheuttaa laitteen vahingoittumisen.
- Älä vaurioita tai irrota monikäyttöisen liitännän kantta. Viallinen tai puuttuva kansi voi aiheuttaa vesivahinkoja laitteelle.

- 4 Kytke USB-virtasovitin pistorasiaan.



- Laitetta voi käyttää latauksen aikana, mutta akun lataaminen voi hidastua.
- Jos laitteen virransyöttö muuttuu epävakaaksi latauksen aikana, kosketusnäyttö ei ehkä toimi. Jos näin käy, irrota laturi laitteesta.
- Laite voi kuumeta latauksen aikana. Tämä on normaalia, eikä sen pitäisi vaikuttaa laitteen käyttöikään eikä suorituskykyyn. Jos akku kuumenee tavallista voimakkaammin, laturi voi lopettaa lataamisen.
- Jos laite ei lataudu asianmukaisesti, vie laite sekä laturi Samsung-huoltoon.

5 Kun akku on latautunut täyteen, irrota laite laturista. Irrota laturi ensin laitteesta ja sitten pistorasiasta.



Älä irrota akkua ennen laturin irrottamista. Muutoin laite voi vahingoittua.



Säästä energiaa irrottamalla laturi, kun sitä ei tarvita. Laturissa ei ole virtakytkintä, joten irrota laturi pistorasiasta sähkön säästämiseksi, kun laturia ei tarvita. Laturi on pidettävä lähellä pistorasiaa ja helposti saatavilla latauksen ajan.

6 Sulje monitoimiliitännän kansi.

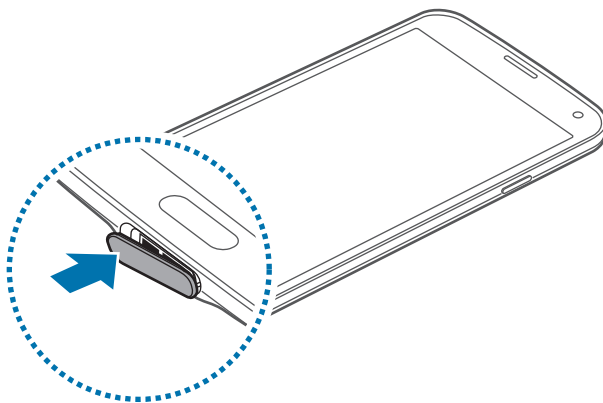

Varmista, että monitoimiliitännän kansi on suljettu tiukasti.

Akkuvirran kulutuksen pienentäminen

Laitteessa on asetuksia, jotka auttavat säästämään akkuvirtaa. Voit pidentää laitteen latausten välistä käyttöaikaa mukauttamalla näitä asetuksia ja poistamalla taustatoimintoja käytöstä:

- Kun et käytä laitetta, siirrä se lepotilaan painamalla virtanäppäintä.
- Sulje tarpeettomat sovellukset tehtävienhallinnan avulla.
- Poista Bluetooth-ominaisuus käytöstä.
- Poista Wi-Fi-ominaisuus käytöstä.
- Poista sovellusten automaattinen synkronointi käytöstä.
- Lyhennä taustavalon kestoaikaa.
- Vähennä näytön kirkkautta.

Muistikortin asentaminen

Laitteessa voi käyttää muistikortteja, joiden kapasiteetti on enintään 128 Gt. Muistikortin valmistajan tai tyyppin mukaan voi olla, etteivät jotkin muistikortit ole yhteensopivia laitteen kanssa.



- Kaikki muistikortit eivät ehkä ole täysin yhteensopivia laitteen kanssa. Yhteensopimattoman kortin käyttäminen voi vahingoittaa laitetta tai muistikorttia tai turmella kortille tallennetut tiedot.
- Varmista huolellisesti, että asetat muistikortin laitteeseen oikein päin.



- Laite tukee muistikorttien FAT- ja exFAT-tiedostojärjestelmiä. Jos laitteeseen asetetaan muussa tiedostojärjestelmässä alustettu kortti, laite pyytää alustamaan muistikortin uudelleen.
- Tietojen kirjoittaminen ja poistaminen jatkuvasti lyhentää muistikorttien käyttöikää.
- Kun asetat muistikortin laitteeseen, muistikortin tiedostohakemisto näkyy kansiossa **Omat tiedostot** → **SD card**.

1 Irrota takakansi.

2 Aseta muistikortti siten, että kullanväriset liittimet ovat alaspäin.

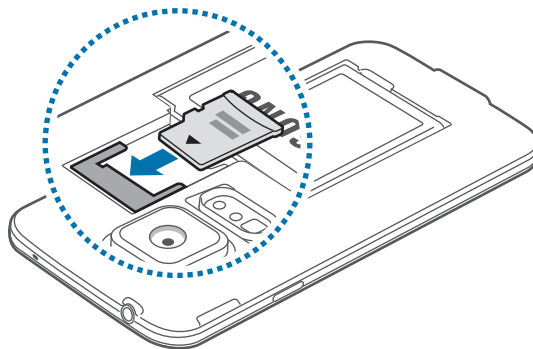

3 Asenna takakansi takaisin paikalleen.

Muistikortin poistaminen

Ennen kuin poistat muistikortin, poista se ensin käytöstä, jotta poistaminen on turvallista.

Napauta alkunäytössä **Sovellukset** → **Asetukset** → **Tallennustila** → **Poista SD-kortti käytöstä**.

- 1 Irrota takakansi.
- 2 Vedä muistikortti ulos.
- 3 Asenna takakansi takaisin paikalleen.



Älä poista muistikorttia, kun laite siirtää tai lukee tietoja. Muutoin tietoja voi kadota tai ne voivat vioittua tai muistikortti tai laite voi vahingoittua. Samsung ei ole vastuussa mistään katoamisesta, joka johtuu vahingoittuneiden muistikorttien käytöstä, tietojen katoaminen mukaan lukien.

Muistikortin alustaminen

Tietokoneessa alustettu muistikortti ei ehkä ole yhteensopiva laitteen kanssa. Alusta muistikortti laitteessa.

Napauta alkunäytössä **Sovellukset** → **Asetukset** → **Tallennustila** → **Alusta SD-kortti** → **Alusta SD-kortti** → **Poista kaikki**.



Muista varmuuskopioida kaikki laitteeseen tallennetut tärkeät tiedot ennen muistikortin alustamista. Valmistajan takuu ei kata käyttäjän toimista johtuvaa tietojen menetystä.

Laitteen virran kytkeminen ja katkaiseminen

Kun kytket laitteeseen virran ensimmäisen kerran, määritä laitteen asetukset noudattamalla näytön ohjeita.

Kytke laitteeseen virta painamalla virtanäppäintä muutama sekunti.

Voit katkaista virran laitteesta painamalla virtanäppäintä jonkin aikaa ja napauttamalla sitten **Katkaise virta**.

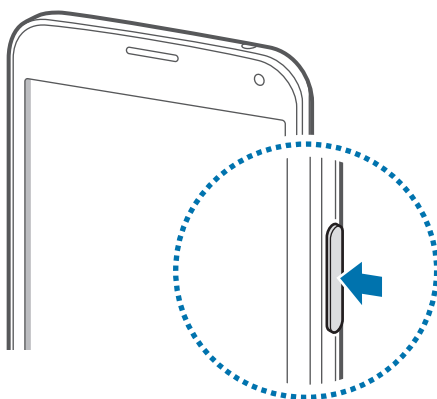

Noudata kaikkia valtuutetun henkilöstön julkaisemia varoituksia ja ohjeita, kun olet paikassa, jossa langattomien laitteiden käyttöä on rajoitettu, kuten lentokoneessa tai sairaalassa.

Laitteen piteleminen

Älä peitä antennin sijaintialuetta kädellä tai millään esineellä. Muutoin voi ilmetä yhteysongelmia tai akku voi tyhjentyä.

Laitteen lukitseminen ja lukituksen avaaminen

Virtanäppäimen painaminen sammuttaa näytön ja siirtää laitteen lukittuun tilaan. Laite lukkiutuu automaattisesti, jos sitä ei käytetä määritetyn ajan kuluessa.

Voit avata lukituksen painamalla virtanäppäintä tai kotinäppäintä ja pyyhkäisemällä sormella johonkin suuntaan näytön lukituksen avausalueella.

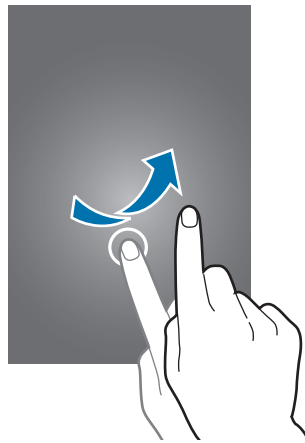

Voit muuttaa laitteen lukituksen avaamiseen käytettävää avauskoodia. Lisätietoja on kohdassa [Näytön lukitustavan muuttaminen](#).

Perustoiminnot

Kosketusnäytön käyttäminen



- Älä päästä kosketusnäyttöä kosketuksiin muiden sähkölaitteiden kanssa. Staattisen sähköön purkaukset voivat saada kosketusnäytön toimimaan virheellisesti.
- Älä napauta kosketusnäyttöä millään terävällä esineellä äläkä paina sitä voimakkaasti sormella, jotta näyttö ei vahingoitu.



- Laite ei ehkä tunnista kosketussyötteitä lähellä näytön reunoja, jotka ovat kosketussyöttöalueen ulkopuolella.
- Kosketusnäytön jättäminen pitkäksi ajaksi käyttämättömäksi voi johtaa jälkikuviin (kuvan "palamiseen" näyttöön) tai haamukuviin. Sammuta kosketusnäyttö, kun laite ei ole käytössä.
- On suositeltavaa käyttää kosketusnäyttöä sormilla.

Napauttaminen

Avaa sovellus, valitse valikkokohde, paina näyttöpainiketta tai kirjoita merkki näytössä näkyvällä näppäimistöllä sormella napauttamalla.

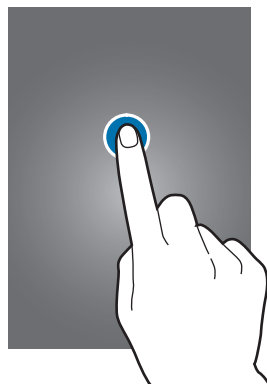

Koskettaminen jonkin aikaa

Napauta kohdetta ja kosketa sitä yli kaksi sekuntia, jos haluat käyttää käytettävissä oleva toimintoja.



Vetäminen

Voit siirtää kuvaketta tai pienoiskuvaa koskettamalla sitä jonkin aikaa ja vetämällä sen kohdepaikkaan.

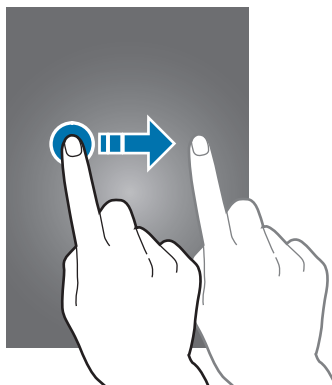

Kaksoisnapauttaminen

Voit lähentää Internet-sivun tai kuvan osaa kaksoisnapauttamalla. Palaa kaksoisnapauttamalla uudelleen.

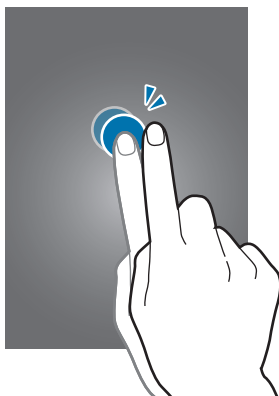

Pyyhkäiseminen

Saat näkyviin toisen paneelin pyyhkäisemällä alkunäytössä tai Sovellukset-näytössä vasemmalle tai oikealle. Voit siirtyä Internet-sivulla tai luettelossa, kuten yhteystiedoissa, pyyhkäisemällä ylös tai alas.

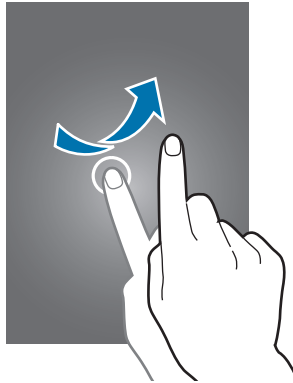

Levittäminen ja nipistäminen

Voit lähentää Internet-sivun, kartan tai kuvan osaa levittämällä kahta sormea erilleen. Voit loitontaa nipistämällä.

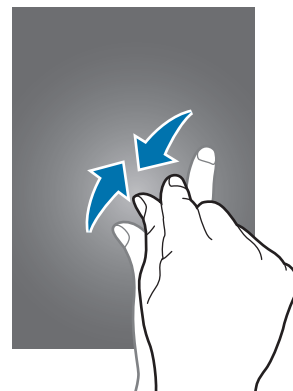
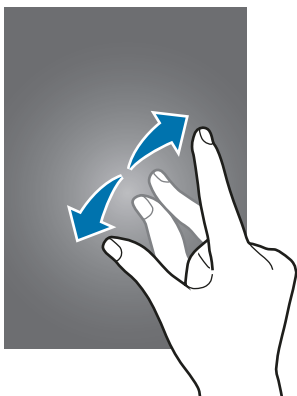





Ilmoituskuvakkeet

Tilarivillä näkyvät kuvakkeet sisältävät tietoja laitteen tilasta. Taulukossa on lueteltu yleisimmät kuvakkeet.



Tilarivi ei ehkä näy näytön yläreunassa joissakin sovelluksissa. Saat tilarivin näkyviin vetämällä alas näytön yläreunasta.

Kuvake	Merkitys
	Ei signaalia
	Signaalin voimakkuus
	Verkkovierailu (normaalin palvelualueen ulkopuolella)
	GPRS-verkkoyhteys
	EDGE-verkkoyhteys
	UMTS-verkkoyhteys
	HSDPA-verkkoyhteys
	HSPA+-verkkoyhteys
	LTE-verkkoyhteys
	Wi-Fi-yhteys
	Bluetooth-toiminto käytössä
	GPS käytössä
	Puhelu meneillään
	Vastaamatta jäänyt puhelu
	Ilmaselaustoiminto käytössä
	Älykäs aikakatkaisu tai älykäs tauko käytössä
	Synkronoitu Internetin kanssa
	Yhdistetty tietokoneeseen
	Ei SIM- eikä USIM-korttia
	Uusi teksti- tai multimediaviesti
	Hälytys käytössä

Kuvake	Merkitys
	Mykistystila käytössä
	Värinätila käytössä
	Lentotila käytössä
	Virhe tai varoitus
	Akun varaustaso

Ilmoitukset ja pika-asetuspaneelit

Ilmoituspaneelin käyttäminen

Kun saat uuden ilmoituksen esimerkiksi viestistä tai vastaamattomasta puhelusta, tilariville tulee ilmoituskuvake. Jos haluat lisätietoja kuvakkeista, avaa ilmoituspaneeli ja lue tiedot.

Voit avata ilmoituspaneelin vetämällä tilariviä alaspäin.

Voit sulkea ilmoituspaneelin vetämällä palkkia näytön alareunasta ylöspäin.

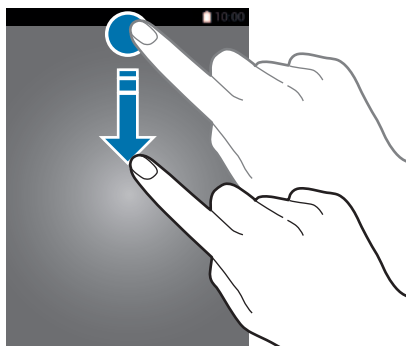

Voit käyttää seuraavia toimintoja ilmoituspaneelissa.



Kirkkauden säätäminen

Voit asettaa laitteen säätämään kirkkautta automaattisesti valitsemalla **Auto**. Voit säätää kirkkautta automaattisesta tasosta manuaalisesti vetämällä kirkkaudensäätöpalkkia vasemmalle tai oikealle.

Kun akkuvirta on vähissä, kirkkaudensäätöpalkki katoaa ilmoituspaneelistä.

Pika-asetuspaneelin käyttäminen

Ilmoituspaneelissa on useita pika-asetuspainikkeita. Voit tuoda pika-asetuspainikkeet näkyviin ja käyttää niitä avaamalla pika-asetuspaneelin. Kun avaat pika-asetuspaneelin, voit ottaa käyttöön tai poistaa käytöstä useita ominaisuuksia tai määrittää asetuksia.

Voit avata pika-asetuspaneelin vetämällä tilariviä alaspäin kahdella sormella.

Voit sulkea pika-asetuspaneelin vetämällä palkkia näytön alareunasta ylöspäin.

Voit muuttaa pika-asetuspaneelin painikkeiden järjestystä napauttamalla , koskettamalla kohdetta jonkin aikaa ja vetämällä kohteen sitten toiseen paikkaan.

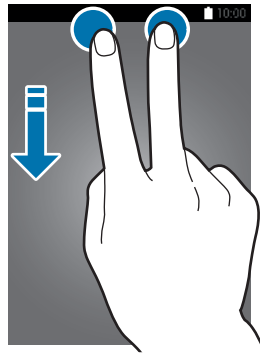

Käytä seuraavia vaihtoehtoja:

- **Wi-Fi:** Ota Wi-Fi-ominaisuus käyttöön tai poista se käytöstä. Lisätietoja on kohdassa [Yhteyden luominen Wi-Fi-verkkoon](#).
- **Sijainti:** Ota GPS-ominaisuus käyttöön tai poista se käytöstä.
- **Ääni / Värinä / Mykistä:** Ota äänitila tai äänetön tila käyttöön tai poista se käytöstä. Voit asettaa laitteen värisemään tai mykistämään kaikki äänet äänettömässä tilassa.
- **Näytön kierto:** Salli tai estä käyttöliittymän kiertäminen laitetta kierrettäessä.



Jotkin sovellukset eivät salli näytön kiertoa.

- **Bluetooth:** Ota Bluetooth-ominaisuus käyttöön tai poista se käytöstä.
- **Mobiilidata:** Ota mobiilidatayhteys käyttöön tai poista se käytöstä.

- **Download booster:** Ota lataustehostintoiminto käyttöön tai poista se käytöstä. Lisätietoja on kohdassa [Download boosterin käyttäminen](#).
- **Er. teh. virrans.:** Ota erittäin tehokas virransäästötila käyttöön tai poista se käytöstä. Lisätietoja on kohdassa [Virransäästöominaisuuden käyttäminen](#).
- **Moni-ikkuna:** Aseta laite käyttämään moni-ikkunatoimintoa. Lisätietoja on kohdassa [Moni-ikkuna](#).
- **Työkaluryhmä:** Piilota tai näytä työkaluryhmän kuvake. Lisätietoja on kohdassa [Työkaluryhmä](#).
- **Wi-Fi-tukiasema:** Ota Wi-Fi-tukiasemaominaisuus käyttöön tai poista se käytöstä. Lisätietoja on kohdassa [Laitteiden Internet-yhteyden jakaminen ja tukiasemien käyttäminen](#).
- **Screen Mirroring:** Ota näytön peilaustoiminto käyttöön tai poista se käytöstä. Lisätietoja on kohdassa [Screen Mirroring](#).
- **NFC:** Ota NFC-toiminto käyttöön tai poista se käytöstä. Lisätietoja on kohdassa [NFC](#).
- **Synkronoi:** Ota käyttöön tai poista käytöstä sovellusten automaattinen synkronointi.
- **Älykäs katkaisu:** Ota Älykäs aikakatkaisu -toiminto käyttöön tai poista se käytöstä. Kun tämä toiminto on käytössä, näyttö pysyy käynnissä niin kauan kun käyttäjä katsoo siihen.
- **Älykäs tauko:** Ota Älykäs tauko -toiminto käyttöön tai poista se käytöstä. Kun tämä toiminto on käytössä, toisto keskeytyy, kun käyttäjä katsoo pois päin näytöstä.
- **Virransäästö:** Ota virransäästötila käyttöön tai poista se käytöstä. Lisätietoja on kohdassa [Virransäästöominaisuuden käyttäminen](#).
- **Estotila:** Ota estotila käyttöön tai poista se käytöstä. Estotilassa laite estää ilmoitukset. Voit valita estettävät ilmoitukset napauttamalla **Asetukset** → **Estotila**.
- **Lentotila:** Ota lentotila käyttöön tai poista se käytöstä.
- **Autotila:** Ota autotila käyttöön tai poista se käytöstä. Lisätietoja on kohdassa [Autotila](#).
- **Yksityinen tila:** Ota yksityinen tila käyttöön tai poista se käytöstä. Lisätietoja on kohdassa [Yksityinen tila](#).
- **Kosketusherkkyys:** Ota kosketusherkkyysominaisuus käyttöön tai poista se käytöstä. Lisätietoja on kohdassa [Kosketusnäytön herkkyyden lisääminen](#).

Alkunäyttö ja Sovellukset-näyttö

Alkunäyttö

Alkunäyttö on laitteen kaikkien toimintojen käytön aloituspiste. Siinä näkyvät pienoishjelmat, sovellusten pikavalinnat ja muut kohteet. Pienishjelmat ovat pieniä sovelluksia, jotka käynnistävät tietyn sovelluksen toiminnot ja tuovat alkunäyttöön tietoja ja helpon mahdollisuuden sovellusten käyttöön.

Alkunäytössä voi olla useita paneeleja. Saat muut paneelit näkyviin selaamalla vasemmalle tai oikealle. Jos haluat muokata alkunäyttöä, katso lisätietoja kohdasta [Alkunäytön ja Sovellukset-näytön hallinta](#).



Alkunäytön toiminnot

Voit käyttää alkunäytössä käytettävissä olevia toimintoja koskettamalla tyhjää aluetta jonkin aikaa tai nipistämällä sormia yhteen alkunäytössä.





Oma aikakauslehti -näytön käyttäminen

Napauta  tai selaa oikealle alkunäytössä, jolloin **Oma aikakauslehti** -näyttö avautuu.

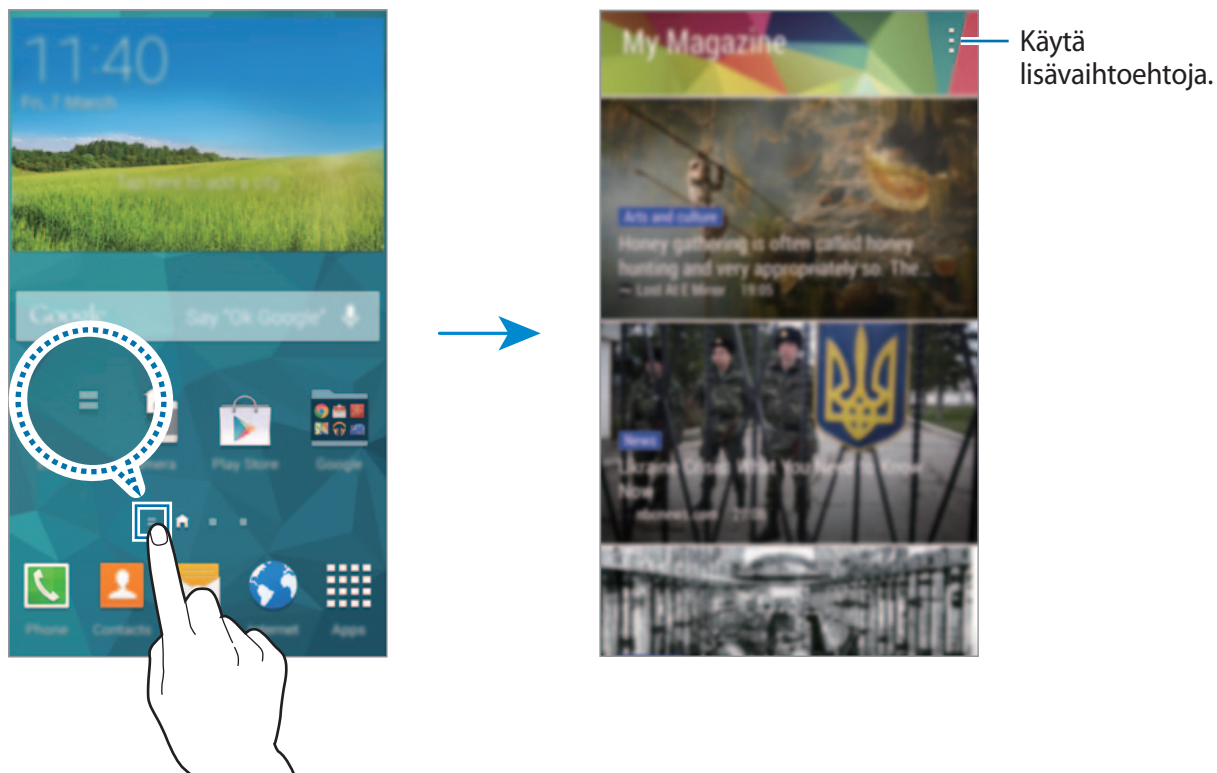
Oma aikakauslehti -näytössä näkyvät sosiaalisten verkostojen päivitykset ja itseäsi kiinnostavat uutiset.



Voit valita näytettävän sisällön napauttamalla  → **Asetukset** ja valitsemalla sitten itseäsi kiinnostavat luokat.

Jos haluat sisällön päivittyvät automaattisesti, kun **Oma aikakauslehti** avautuu, napauta  → **Asetukset** ja valitse sitten **Automattinen päivitys avattaessa**.

Voit poistaa **Oma aikakauslehti** -toiminnon käytöstä koskettamalla jonkin aikaa tyhjää aluetta alkunäytössä. Napauta sitten **Alkunäytön asetukset** ja poista **Oma aikakauslehti** -valinta.

Sovellukset-näyttö

Sovellukset-näytössä näkyvät kaikkien sovellusten kuvakkeet, uudet asennetut sovellukset mukaan lukien.

Avaa Sovellukset-näyttö napauttamalla alunäytössä **Sovellukset**. Saat muut paneelit näkyviin selaamalla vasemmalle tai oikealle tai valitsemalla näyttöilmaisimen näytön alareunassa. Jos haluat muokata alunäyttöä, katso lisätietoja kohdasta [Alunäytön ja Sovellukset-näytön hallinta](#).







Sovellusten avaaminen

Avaa sovellus valitsemalla sen kuvake alkunäytössä tai Sovellukset-näytössä.

Voit avata viimeksi käytettyjen sovellusten luettelon napauttamalla  ja valitsemalla avattavan sovelluksen kuvakkeen.

Sovelluksen sulkeminen

Sulje sovellus napauttamalla  →  ja napauttamalla sitten **Sulje** sovelluksen vieressä. Voit sulkea kaikki käynnissä olevat sovellukset napauttamalla **Lopeta kaikki**. Voit myös napauttaa  → .

Sovellusten asentaminen tai asennuksen poistaminen

Samsung Apps

Tällä sovelluksella voit ostaa ja ladata Samsung-sovelluksia.

Napauta Sovellukset-näytössä **Samsung Apps**.



Tämän sovelluksen käyttömahdollisuus määräytyy alueen ja palveluntarjoajan mukaan.

Sovellusten asentaminen

Voit selata sovelluksia luokittain tai etsiä niitä hakusanalla napauttamalla .

Näet tietoja sovelluksesta valitsemalla sen. Voit ladata maksuttomia sovelluksia napauttamalla **Ilmainen**. Voit ostaa ja ladata maksullisia sovelluksia napauttamalla painiketta, jossa sovelluksen hinta näkyy.



Oletusasetus on, että laite päivittää automaattisesti kaikki asennetut sovellukset, kun uusi versio on saatavilla. Voit muuttaa oletusasetusta tai päivittää sovellukset manuaalisesti napauttamalla  → **Asetukset** → **Päivitä sovellukset automaattisesti** ja valitse sitten asetus.

Play-kauppa

Tällä sovelluksella voit ostaa ja ladata sovelluksia ja pelejä, joita voi käyttää laitteessa.

Napauta Sovellukset-näytössä **Play-kauppa**.



Tämän sovelluksen käyttömahdollisuus määräytyy alueen ja palveluntarjoajan mukaan.

Sovellusten asentaminen

Voit selata sovelluksia luokittain tai etsiä niitä hakusanalla napauttamalla 🔍.

Näet tietoja sovelluksesta valitsemalla sen. Voit ladata maksuttomia sovelluksia napauttamalla **ASENNA**. Voit ostaa ja ladata maksullisia sovelluksia napauttamalla hintaa ja noudattamalla näytön ohjeita.



Oletusasetus on, että laite päivittää automaattisesti kaikki asennetut sovellukset, kun uusi versio on saatavilla. Voit muuttaa oletusasetusta tai päivittää sovellukset manuaalisesti napauttamalla ⋮ → **Asetukset** → **Automaattiset sovelluspäivitykset** ja valitse sitten asetus.

Ehdotettujen sovellusten lataaminen

Voit tarkastella Galaxy-laitteisiin tarkoitettuja sovelluksia ja ladata niitä.

Napauta Sovellukset-näytössä ⋮ → **Välttämättömät GALAXY-sovellukset**. Voit myös napauttaa alkunäytössä **GALAXY Essentials** -pienoisohjelmaa tai **GALAXY Gifts** -pienoisohjelmaa ja napauttaa sitten ⬇️-kuvaketta sovelluksen vieressä.

Voit ladata kaikki luettelossa olevat sovellukset napauttamalla **Lataa kaikki**.

Sovellusten hallinta

Sovellusten asennuksen poistaminen tai poistaminen käytöstä

Voit poistaa oletussovellukset käytöstä napauttamalla Sovellukset-näytössä ⋮ → **Poista / poista käytöstä sovelluksia**. 🛑 näkyy niiden sovellusten vieressä, jotka voit poistaa käytöstä. Valitse sovellus ja napauta **Poista käyt.**

Voit poistaa ladattujen sovellusten asennuksen napauttamalla Sovellukset-näytössä ⋮ → **Ladatut sovellukset** → ⋮ → **Poista asennus**. Voit myös napauttaa Sovellukset-näytössä **Asetukset** → **Sovellusten hallinta**, valita sovelluksen ja napauttaa sitten **Poista asennus**.

Sovellusten ottaminen käyttöön

Napauta Sovellukset-näytössä **→ Näytä käytöstä poistetut sovellukset**, valitse sovellukset ja napauta sitten **Valmis**.

Voit myös napauttaa Sovellukset-näytössä **Asetukset → Sovellusten hallinta**, selata kohtaa **POISTETTU KÄYTÖSTÄ**, valita sovelluksen ja napauttaa sitten **Päälle**.



- Sovellusten piilottaminen: Piilota sovelluksen vain Sovellukset-näytössä. Voit jatkaa piilotettujen sovellusten käyttämistä.
- Sovellusten poistaminen käytöstä: Poista käytöstä valitut oletussovellukset, joiden asennusta ei voida poistaa laitteesta. Käytöstä poistettuja sovelluksia ei voi käyttää.
- Sovellusten asennuksen poistaminen: Poista ladattujen sovellusten asennus.

Tekstin syöttäminen

Näppäimistö tulee automaattisesti näkyviin, kun syötät tekstiä esimerkiksi viestien lähettämistä ja muistioiden luontia varten.



Tekstin syöttäminen ei ole tuettua joillakin kielillä. Vaihda syöttökieli joksikin tuetuksi kieleksi tekstin syöttämistä varten.

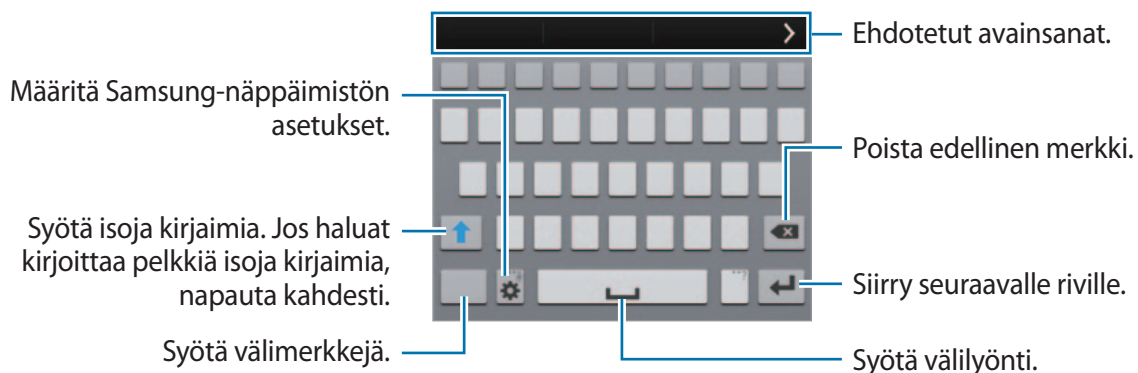

Syöttökielten määrittäminen

Napauta **⚙️ → Valitse syöttökielet** ja valitse sitten käytettävät kielet. Jos valitset vähintään kaksi kieltä, voit vaihtaa kieltä liu'uttamalla välilyöntinäppäintä vasemmalle tai oikealle.



Näppäimistöasettelun vaihtaminen

Napauta , valitse kieli **SYÖTTÖKIELET**-kohdasta ja valitse sitten käytettävä näppäimistöasettelu.



Kun **3x4-näppäimistö** on käytössä, samassa näppäimessä on kolme tai neljä merkkiä. Voit syöttää haluamasi merkin napauttamalla toistuvasti näppäintä, jossa merkki on.

Näppäimistön lisätoimintojen käyttäminen

Kosketa  jonkin aikaa ja käytä seuraavia toimintoja: Viimeksi käytetty toiminto voi aiheuttaa sen, että näkyvissä on muita kuvakkeita -kuvakkeen sijaan.

-  : Syötä tekstiä puhumalla.

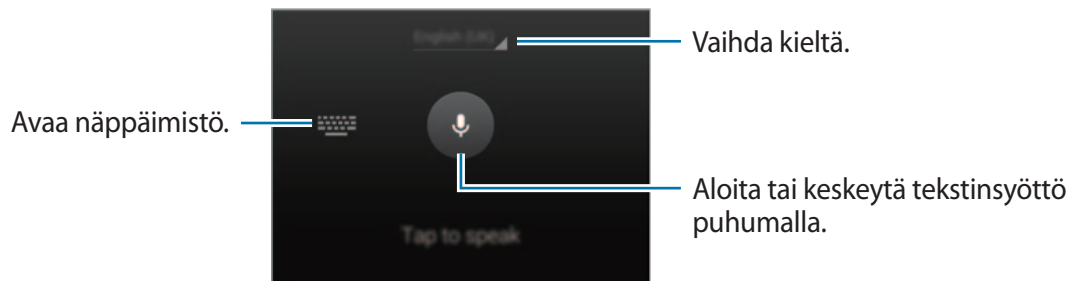





Varmista ennen tämän toiminnon käyttämistä, että yhteys Wi-Fi- tai matkapuhelinverkkoon on luotu. Tämän toiminnon käyttämisestä matkapuhelinverkon kautta saattaa aiheutua lisäkustannuksia.

-  : Siirry käsinkirjoitustilaan.





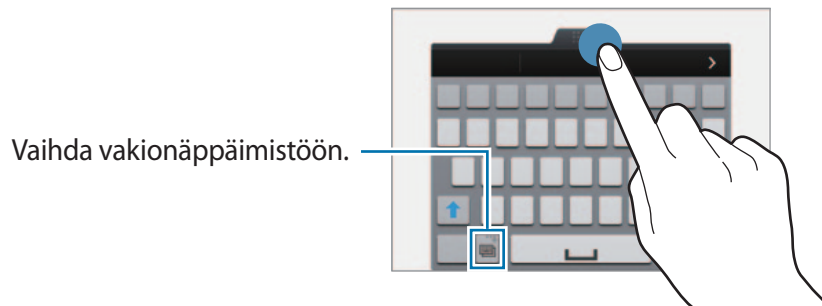

Tämän ominaisuuden käyttömahdollisuus määräytyy alueen ja palveluntarjoajan mukaan.

-  : Lisää kohde leikepöydältä.
-  : Määritä näppäimistön asetukset.
-  : Syötä hymiöitä.
-  : Vaihda kellovaan näppäimistöön. Voit siirtää näppäimistön toiseen paikkaan vetämällä  -kuvaketta.



Kopioiminen ja liittäminen

- 1 Kosketa tekstiä jonkin aikaa.
- 2 Valitse haluamasi teksti vetämällä  - tai  -kuvaketta tai valitse kaikki teksti napauttamalla **Valitse kaikki**.
- 3 Napauta **Kopioi** tai **Poimi**. Valittu teksti kopioidaan leikepöydälle.
- 4 Siirrä kohdistin kohtaan, johon teksti lisätään, ja napauta sitten  → **Liitä**. Voit liittää aiemmin kopioimasi tekstin napauttamalla  → **Leikepöytä** ja valitsemalla tekstin.

Virransäästöominaisuuden käyttäminen

Virransäästötila

Voit säästää akkuvirtaa rajoittamalla laitteen toimintoja.

Napauta Sovellukset-näytössä **Asetukset** → **Virransäästö** → **Virransäästötila** ja vedä sitten **Virransäästötila**-kytkintä oikealle. Voit ottaa toiminnon käyttöön myös avaamalla pika-asetuspaneelin ja napauttamalla **Virransäästö**.

Valitse seuraavista asetuksista:

- **Estä taustadata:** Estä taustalla suoritettavia sovelluksia käyttämästä mobiilidatayhteyttä.
- **Rajoita suorituskykyä:** Rajoita eri toimintoja, kuten poista Viimeksi käytetyt sovellukset -näppäimen ja paluunäppäimen valo käytöstä.
- **Harmaasävytila:** Näytä värit näytössä harmaan sävyinä.

Erittäin tehokas virransäästötila

Tämän tilan avulla voit säästää laitteen akkuvirtaa. Erittäin tehokkaassa virransäästötilassa laite:

- Näyttää värit näytössä harmaan sävyinä.
- Rajoittaa käytettävissä olevat sovellukset olennaisiin ja valittuihin sovelluksiin.
- Poistaa käytöstä mobiilidatayhteyden, kun näyttö sammuu.
- Poistaa Wi-Fi- ja Bluetooth-toiminnot käytöstä.

Napauta Sovellukset-näytössä **Asetukset** → **Virransäästö** → **Erittäin tehokas virransäästötila** ja vedä sitten **Erittäin tehokas virransäästötila** -kytkintä oikealle. Voit ottaa toiminnon käyttöön myös avaamalla pika-asetuspaneelin ja napauttamalla **Er. teh. virrans.**

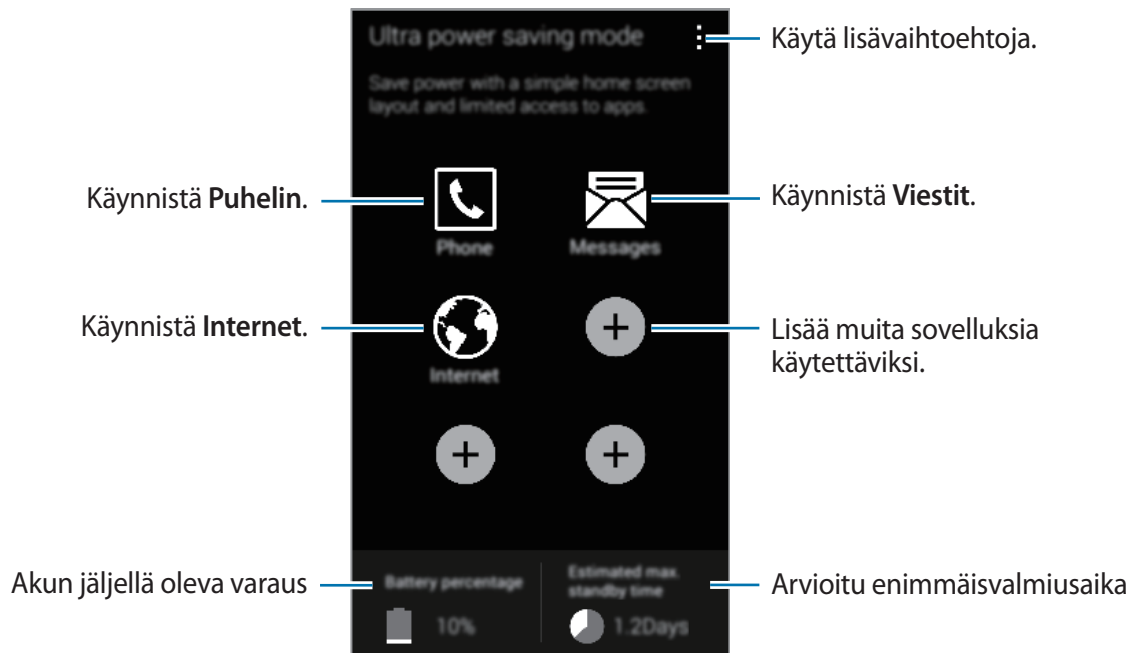

Voit lisätä sovelluksen alkunäyttöön napauttamalla **+** ja valitsemalla sovelluksen.

Voit poistaa sovelluksen alkunäytöstä napauttamalla **:** → **Poista**, valitsemalla sovelluksen **⊖** -kuvakkeella ja napauttamalla sitten **OK**.

Voit muuttaa esimerkiksi verkkoyhteyden asetuksia napauttamalla **:** → **Asetukset**.

Voit poistaa erittäin tehokkaan virransäästötilan käytöstä napauttamalla **:** → **Poista er. teh. virrans. tila k.**



Arvioitu enimmäisvalmiustila-aika ilmaisee ajan, jonka kuluttua akkuvirta loppuu, jos laitetta ei käytetä. Valmiustila-aika voi vaihdella laitteen asetusten ja käyttöolojen mukaan.

Ohjetietojen käyttäminen

Saat käyttämäsi sovelluksen ohjeet näkyviin napauttamalla sovelluksen käytön aikana ⓘ → **Ohje**.

Saat näkyviin laitteen ja sovellusten käytön ohjeet napauttamalla Sovellukset-näytössä **Asetukset** → **Ohje**.



- Jotkin sovellukset eivät ehkä tue tätä toimintoa.
- Varmista ennen tämän toiminnon käyttämistä, että yhteys Wi-Fi- tai matkapuhelinverkkoon on luotu. Tämän toiminnon käyttämisestä matkapuhelinverkon kautta saattaa aiheutua lisäkustannuksia.

Mukauttaminen

Helppoon tilaan siirtyminen

Helppo tila helpottaa laitteen käyttöä yksinkertaistamalla asettelua ja suurentamalla kuvakkeita alkunäytössä. Voit käyttää suosituimpia sovelluksia ja usein käytettyjä asetuksia ja lisätä pikavalintoja suosikkiyhteystietoihin.



Napauta Sovellukset-näytössä **Asetukset** → **Helppo tila** → **Helppo tila**, valitse yksinkertaistetussa asettelussa käytettävät sovellukset ja napauta sitten **Valmis**.

Voit palata vakiotilaan napauttamalla alkunäytössä **Helpot asetukset** → **Helppo tila** → **Normaalitila** → **Valmis**.

Pikavalintojen hallinta

Voit lisätä sovelluksen pikavalinnan alkunäyttöön selaamalla vasemmalle, napauttamalla  ja valitsemalla sitten sovelluksen.

Voit lisätä yhteystiedon pikavalinnan alkunäyttöön selaamalla oikealle ja napauttamalla .

Voit poistaa pikavalinnan alkunäytöstä napauttamalla  → **Muokkaa** ja valitsemalla sovelluksen tai yhteystiedon -kuvakkeen.

Alkunäytön ja Sovellukset-näytön hallinta

Alkunäytön hallinta

Kohteiden lisääminen

Kosketa jonkin aikaan sovellusta tai kansiota Sovellukset-näytössä ja vedä se sitten alkunäyttöön.

Voit lisätä pienoisohjelmia koskettamalla jonkin aikaa tyhjää kohtaa alkunäytössä, napauttamalla **Pienisohjelmät**, koskettamalla pienoisohjelmää jonkin aikaa ja vetämällä sen sitten alkunäyttöön.

Kohteen siirtäminen ja poistaminen

Kosketa kohdetta jonkin aikaa alkunäytössä ja vedä se sitten uuteen paikkaan.

Voit siirtää kohteen toiseen paneeliin vetämällä sen näytön reunaan.

Voit myös siirtää usein käytettävät sovellukset pikavalinta-alueelle alkunäytön alareunaan.

Jos haluat poistaa kohteen, kosketa kohdetta jonkin aikaa. Vedä se sitten **Poista**-kohtaan, joka näkyy näytön yläreunassa.

Kansion luominen

- 1 Kosketa sovellusta jonkin aikaa alkunäytössä ja vedä se sitten **Luo kansio** -kohtaan, joka näkyy näytön yläreunassa.
- 2 Anna kansion nimi.
- 3 Napauta , valitse kansioon siirrettävät sovellukset ja napauta sitten **Valmis**.

Paneelien hallinta

Kosketa jonkin aikaa tyhjää kohtaa alkunäytössä paneelin lisäämistä, siirtämistä tai poistamista varten.

Voit lisätä paneelin selaamalla vasemmalle viimeiseen paneeliin ja napauttamalla sitten .

Voit siirtää paneelin koskettamalla paneeliesikatselua jonkin aikaa ja vetämällä sen sitten uuteen paikkaan.

Voit poistaa paneelin koskettamalla paneeliesikatselua jonkin aikaa ja vetämällä sen sitten **Poista**-kohtaan näytön yläreunassa.

Voit määrittää paneelin alkunäytöksi napauttamalla .

Sovellukset-näytön hallinta

Näkymätilan vaihtaminen

Napauta Sovellukset-näytössä  → **Katsele muodossa** ja valitse lajittelutapa.

Sovellusten piilottaminen

Voit piilottaa sovellukset, joiden et halua näkyvän Sovellukset-näytössä.

Napauta Sovellukset-näytössä  → **Piilota sovellukset**, valitse sovellukset ja napauta sitten **Valmis**.

Voit näyttää piilotetut sovellukset napauttamalla Sovellukset-näytössä  → **Näytä piil. sovell.**, valitsemalla sovellukset ja napauttamalla sitten **Valmis**.



Kohteiden siirtäminen

Napauta Sovellukset-näytössä  → **Muokkaa**. Kosketa kohdetta jonkin aikaa ja vedä se uuteen paikkaan.

Voit siirtää kohteen toiseen paneeliin vetämällä sen näytön reunaan.

Voit siirtää kohteen uuteen paneeliin vetämällä sen **Luo sivu** -kohtaan, joka näkyy näytön yläreunassa.

Kansioiden luominen

- 1 Napauta Sovellukset-näytössä  → **Luo kansio**. Voit myös napauttaa  → **Muokkaa**, koskettaa sovellusta jonkin aikaa ja vetää sen sitten **Luo kansio** -kohtaan näytön yläreunassa.
- 2 Anna kansion nimi.
- 3 Napauta , valitse kansioon siirrettävät sovellukset ja napauta sitten **Valmis**.

Näytön lukitustavan muuttaminen

Voit muuttaa tapaa, jolla näyttö lukitaan niin, etteivät muut pääse henkilökohtaisiin tietoihisi.

Napauta Sovellukset-näytössä **Asetukset** → **Lukitusnäyttö** → **Näyttölukko** ja valitse näytön lukitustapa. Laitteen lukituksen avaaminen edellyttää avauskoodia.



Jos olet unohtanut lukituksen avauskoodin, vie laite nollattavaksi Samsung-huoltoon.

Kuvio

Piirrä vähintään neljä pistettä yhdistävä kuvio ja vahvista sitten kuvio piirtämällä se uudelleen. Määritä vara-PIN-koodi näytön lukituksen avaamista varten siltä varalta, että unohdat kuvion.

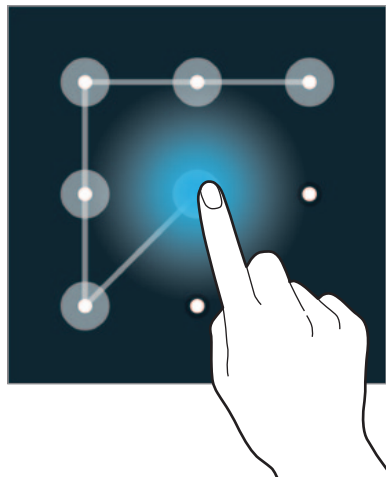

Sormenjälki

Voit tallentaa sormenjälkesi näytön lukituksen avaamista varten. Lisätietoja on kohdassa [Sormilukija](#).

PIN

PIN-koodissa voi olla vain numeroita. Anna vähintään neljä numeroa ja vahvista salasana sitten syöttämällä se uudelleen.

Salasana

Salasanassa voi olla kirjaimia ja numeroita. Anna vähintään neljä merkkiä, joihin kuuluu sekä numeroita että symboleita, ja vahvista salasana sitten syöttämällä se uudelleen.

Taustakuvan asettaminen

Laitteeseen tallennetun kuvan tai valokuvan voi asettaa alkunäytön tai lukitun näytön taustakuvaksi.

- 1 Napauta Sovellukset-näytössä **Asetukset** → **Taustakuva**. Voit myös koskettaa alkunäytössä tyhjää kohtaa jonkin aikaa ja napauttaa sitten **Taustakuvat**.
- 2 Valitse näyttö, jonka taustakuvaa vaihdetaan tai johon se lisätään.
- 3 Selaa vasemmalle tai oikealle ja valitse näytön alareunassa näkyvistä kuvista haluamasi. Voit valita laitteen kameralla otettuja valokuvia tai muita kuvia napauttamalla **Lisää kuvia**.
- 4 Napauta **Aseta taustakuva** tai **Valmis**.

Soittoäänien vaihtaminen

Voit vaihtaa saapuvien puhelujen ja ilmoitusten soittoäänien.

Napauta Sovellukset-näytössä **Asetukset** → **Ääni**.

Voit määrittää saapuvien puhelujen soittoäänien napauttamalla **Soittoäänien**, valitsemalla soittoäänien ja napauttamalla sitten **OK**. Voit käyttää laitteeseen tai tiliisi tallennettua kappaletta soittoääninä napauttamalla **Lisää**.

Voit määrittää ilmoitusten soittoäänien napauttamalla **Ilmoitukset**, valitsemalla soittoäänien ja napauttamalla sitten **OK**.

Tilien määrittäminen

Tilien lisääminen

Jotkin laitteessa käytettävät sovellukset edellyttävät rekisteröityä tiliä. Luomalla tilit saat laitteesta parhaan käyttökokemuksen.

Napauta Sovellukset-näytössä **Asetukset** → **Tilit**, valitse tili ja napauta sitten  → **Lisää tili**.

Voit synkronoida sisällön tiliesi kanssa valitsemalla tilin ja valitsemalla synkronoitavat kohteet.

Tilien poistaminen

Napauta Sovellukset-näytössä **Asetukset** → **Tilit**, valitse tilipalvelu **OMAT TILIT** -kohdasta, valitse poistettava tili ja napauta sitten  → **Poista tili**.

Yhteystietojen siirtäminen muista laitteista omaan laitteeseesi

Yhteystietojen siirtäminen Samsung Smart Switch -sovelluksella

Voit siirtää aiemman laitteesi yhteystiedot uuteen laitteeseesi Smart Switch -sovelluksen (mobiililaitteisiin ja tietokoneisiin) avulla. Lisätietoja on osoitteessa www.samsung.com/smartswitch.



Samsung Smart Switch ei ole tuettu joissakin laitteissa tai tietokoneissa.

Smart Switch Mobile -sovelluksen käyttäminen

Tämän sovelluksen avulla voit siirtää yhteystiedot aiemmasta iPhone- tai Android-laitteestasi uuteen laitteeseen. Voit ladata sovelluksen **Samsung Apps** -kaupasta tai **Play-kauppa-**palvelusta.

- 1 Napauta laitteessasi **Smart Switch Mobile**.
- 2 Valitse laitteessasi vaihtoehto aiemman laitteen tyyppin mukaan ja noudata näytön ohjeita.
Jos aiempi laite on Android-laite, varmista, että Smart Switch Mobile -sovellus on asennettu laitteeseen. Lisätietoja on ohjeessa.

Smart Switch Mobile -sovelluksen käyttäminen tietokoneiden kanssa

Tämän toiminnon avulla voit tuoda (tiettyjen valmistajien mobiililaitteista peräisin olevien) yhteystietojen varmuuskopion tietokoneesta laitteeseesi. Voit ladata sovelluksen osoitteesta www.samsung.com/smartswitch.

- 1 Varmuuskopioi yhteystiedot vanhasta laitteesta tietokoneeseen. Lisätietoja saat laitteen valmistajalta.
- 2 Käynnistä Smart Switch tietokoneessa.
- 3 Liitä nykyinen laitteesi tietokoneeseen USB-kaapelilla.
- 4 Napsauta tietokoneessa vanhan laitteen valmistajaa ja siirrä sitten yhteystiedot laitteeseesi noudattamalla näytön ohjeita.

Yhteystietojen siirtäminen Samsung Kies -sovelluksella

Voit palauttaa yhteystiedot laitteeseesi tuomalla yhteystietojen varmuuskopion tietokoneesta Samsung Kies -sovelluksen avulla. Voit myös varmuuskopioida yhteystiedot tietokoneeseen Samsung Kies -sovelluksen avulla. Lisätietoja on kohdassa [Yhteyden muodostaminen Samsung Kies -ohjelmalla](#).

Verkkoyhteydet

Yhdistäminen matkapuhelinverkkoon

Yhdistä laite matkapuhelinverkkoon Internetin käyttämistä varten, kun Wi-Fi-verkkoa ei ole saatavilla.

Napauta Sovellukset-näytössä **Asetukset** → **Datan käyttö** ja valitse sitten **Mobiilidata**. Voit ottaa toiminnon käyttöön myös avaamalla pika-asetuspaneelin ja napauttamalla **Mobiilidata**.

Yhteyden luominen Wi-Fi-verkkoon

Luomalla laitteesta Wi-Fi-verkkoyhteyden voit käyttää Internetiä tai jakaa mediatiedostoja muiden laitteiden kanssa. Tietoja lisätoiminnoista on kohdassa [Wi-Fi](#).



- Laite käyttää ei-harmonisoitua taajuutta ja on tarkoitettu käytettäväksi kaikissa Euroopan maissa. WLAN-toimintoa voidaan käyttää EU:ssa sisätiloissa rajoituksetta, mutta sitä ei voida käyttää ulkona.
- Voit säästää akkuvirtaa poistamalla Wi-Fi-toiminnon käytöstä, kun et tarvitse sitä.

- 1 Napauta Sovellukset-näytössä **Asetukset** → **Wi-Fi**. Voit myös avata pika-asetuspaneelin ja koskettaa **Wi-Fi**-kohtaa jonkin aikaa.
- 2 Vedä **Wi-Fi**-kytkintä oikealle.
- 3 Valitse verkko löytyneiden Wi-Fi-verkkojen luettelosta. Salasanaa vaativien verkkojen kohdalla näkyy lukkokuva.
- 4 Napauta **Yhdistä**. Kun laite on luonut yhteyden Wi-Fi-verkkoon, se luo myöhemmin yhteyden kyseiseen verkkoon automaattisesti aina, kun verkko on käytettävissä.

Wi-Fi-verkkojen lisääminen

Jos haluamasi verkko ei ole verkkojen luettelossa, napauta **Lisää Wi-Fi-verkko** verkkoluettelon lopussa. Anna verkon nimi **Verkon nimi (SSID)** -kohtaan, valitse suojaustyyppi ja anna salasana, jos verkko ei ole avoin, ja napauta sitten **Yhdistä**.

Wi-Fi Passpoint -toiminnon ottaminen käyttöön

Wi-Fi Passpoint -toiminnon avulla laite voi etsiä sertifioidun Wi-Fi-verkon ja muodostaa siihen yhteyden. Passpoint-toiminnon avulla voit muodostaa yhteyden julkisiin Wi-Fi-verkkoihin, jotka tukevat automaattista todennusta. Kun siirryt uuteen paikkaan, se etsii toisen sertifioidun Wi-Fi-verkon ja muodostaa siihen yhteyden.



Tämän ominaisuuden käyttömahdollisuus määräytyy alueen mukaan.

Napauta **→** **Lisäasetukset** ja valitse sitten **Passpoint**.

Wi-Fi-verkkojen unohtaminen

Kaikki aiemmin käytetyt verkot, nykyinen verkko mukaan lukien, voidaan unohtaa, jolloin laite ei enää luo automaattisesti yhteyttä niihin. Valitse verkko verkkojen luettelosta ja napauta **Unohda**.

Download boosterin käyttäminen

Tämän toiminnon avulla voit ladata suuret tiedostot tavallista nopeammin käyttämällä Wi-Fi- ja matkapuhelinverkkoa samanaikaisesti. Varmista ennen tämän toiminnon käyttöä, että mobiilidatayhteys ja Wi-Fi-toiminto ovat käytössä. Voimakas Wi-Fi-signaali mahdollistaa suuren latausnopeuden.

Napauta Sovellukset-näytössä **Asetukset** → **Download booster** ja vedä sitten **Download booster** -kytkintä oikealle. Voit ottaa toiminnon käyttöön myös avaamalla pika-asetuspaneelin ja napauttamalla **Download booster**.



- Tiedostojen lataamisesta matkapuhelinverkon kautta saattaa aiheutua lisäkustannuksia.
- Kun lataat suuria tiedostoja, laite voi lämmetä. Jos laite ylittää määritetyn lämpötilan, toiminto poistetaan käytöstä.
- Jos verkkosignaalit ovat epävakaita, tämän toiminnon nopeus ja suorituskyky voivat heikentyä.
- Jos Wi-Fi-verkon ja matkapuhelinverkon datasiirtonopeudet poikkeavat suuresti toisistaan, laite saattaa käyttää vain nopeinta yhteyttä.
- Tämä toiminto tukee vain HTTP (Hypertext Transmission Protocol) -versiota 1.1. Toimintoa ei voida käyttää muiden protokollien, kuten HTTPS tai FTP, kanssa.

Älykkään verkon vaihdon käyttäminen

Tämän toiminnon avulla voit ylläpitää vakaata verkkoyhteyttä, kun esimerkiksi selaillet Internet-sivuja tai lataat sisältöä. Varmista ennen tämän toiminnon käyttöä, että mobiilidatayhteys ja Wi-Fi-toiminto ovat käytössä.



Tämän toiminnon käyttämisestä matkapuhelinverkon kautta saattaa aiheutua lisäkustannuksia.

Napauta Sovellukset-näytössä **Asetukset** → **Wi-Fi** ja valitse sitten **Älykäs verkon vaihto**. Laite vaihtaa automaattisesti Wi-Fi-verkosta matkapuhelinverkkoon, kun käytössä oleva Wi-Fi-verkko on heikko tai epävaka. Kun Wi-Fi-verkon signaali voimistuu, laite vaihtaa matkapuhelinverkosta takaisin Wi-Fi-verkkoon.

Laitteiden Internet-yhteyden jakaminen ja tukiasemien käyttäminen

Tietoja Internet-yhteyden jakamisesta

Tämän toiminnon avulla voit jakaa laitteen mobiilidatayhteyden tietokoneiden ja muiden laitteiden kanssa, jos Internet-yhteyttä ei ole käytettävissä. Yhteys voidaan muodostaa Wi-Fi-, USB- tai Bluetooth-toiminnon avulla.



Tämän toiminnon käyttäminen saattaa aiheuttaa lisäkustannuksia.

Mobiilitukiaseman käyttäminen

Voit käyttää laitettasi mobiilitukiasemana ja jakaa laitteen mobiilidatayhteyden muiden laitteiden kanssa.

Ennen tämän toiminnon käyttämistä

- Varmista, että Wi-Fi-toiminto on poissa käytöstä.
- Varmista, että laitteesi matkapuhelinverkkoyhteys on käytössä.

- 1 Napauta Sovellukset-näytössä **Asetukset** → **Yhteyden jakaminen** → **Siirrettävä Wi-Fi-tukiasema**.
- 2 Vedä **Siirrettävä Wi-Fi-tukiasema** -kytkintä oikealle.
 -  näkyy tilarivillä. Muut laitteet voivat löytää laitteesi Wi-Fi-verkkojen luettelosta.
 - Voit määrittää tukiaseman salasanan napauttamalla **:** → **Määritä** ja valitsemalla suojaustason. Anna sitten salasana ja napauta **Tallenna**.
- 3 Etsi ja valitse laitteesi toisen laitteen näytössä Wi-Fi-verkkojen luettelosta.
- 4 Käytä yhdistetyssä laitteessa Internetiä laitteesi mobiilidatayhteyden kautta.

USB-yhteyden käyttäminen

Voit jakaa laitteen mobiilidatayhteyden tietokoneen kanssa USB-kaapelin kautta.



- 1 Napauta Sovellukset-näytössä **Asetukset** → **Yhteyden jakaminen**.
- 2 Liitä laite tietokoneeseen USB-kaapelilla.
- 3 Valitse **USB-yhteys**.
 näkyy tilarivillä, kun laitteet on yhdistetty.
- 4 Käytä laitteesi mobiilidatayhteyttä tietokoneessa.

Bluetooth-yhteyden käyttäminen

Voit jakaa laitteen mobiilidatayhteyden yhdistettyjen tietokoneiden tai muiden laitteiden kanssa Bluetooth-yhteyden kautta.

Ennen tämän toiminnon käyttämistä

- Varmista, että laitteesi on liitetty toisen laitteen kanssa Bluetooth-yhteydellä. Lisätietoja on kohdassa [Bluetooth](#).
- Varmista, että tietokone, johon yhdistät laitteen, tukee Bluetooth-toimintoa.

- 1 Napauta laitteen Sovellukset-näytössä **Asetukset** → **Yhteyden jakaminen**.
- 2 Valitse **Bluetooth-yhteys**.
- 3 Avaa yhdistetyssä laitteessa Bluetooth-asetusnäyttö ja napauta  → **Internetin käyttö**.
 näkyy tilarivillä, kun laitteet on yhdistetty.
- 4 Käytä yhdistetyssä laitteessa Internetiä laitteesi mobiilidatayhteyden kautta.



Yhdistämistapa voi vaihdella yhdistettävien laitteiden mukaan.

Liikkeet ja käytettävyysominaisuudet

Ohjausliikkeet



Laitteen voimakas ravistelu tai siihen kohdistuva isku voi aiheuttaa tarkoittamattomia syötteitä. Ohjaa liikkeitä hallitusti.

Ilmaselaus

Napauta Sovellukset-näytössä **Asetukset** → **Liikkeet ja eleet** → **Ilmaselaus** ja vedä sitten **Ilmaselaus**-kytkintä oikealle.

Voit selata sivuja tai luetteloita liikuttamalla kättä tunnistimen yli siihen suuntaan, johon haluat selata.

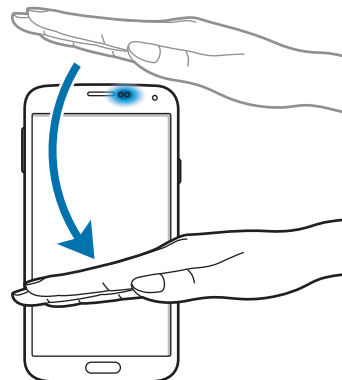
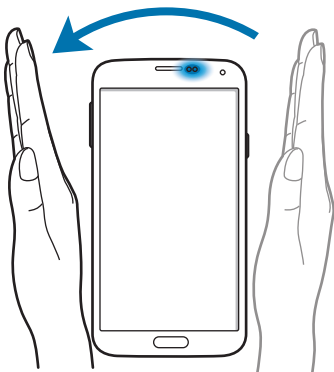

Suorasoitto

Napauta Sovellukset-näytössä **Asetukset** → **Liikkeet ja eleet** → **Suorasoitto** ja vedä sitten **Suorasoitto**-kytkintä oikealle.

Puhelun tietojen, viestin tietojen tai yhteystiedon katselun aikana voit soittaa puhelun nostamalla laitteen korvallesi ja pitämällä laitetta siinä.



Älykäs hälytys

Napauta Sovellukset-näytössä **Asetukset** → **Liikkeet ja eleet** → **Älykäs hälytys** ja vedä sitten **Älykäs hälytys** -kytkintä oikealle.

Kun nostat laitteen ylös sen jälkeen, kun sitä ei ole käytetty hetkeen tai kun näyttö on sammunut, laite värisee, jos vastaamattomia puheluja tai uusia viestejä on olemassa.

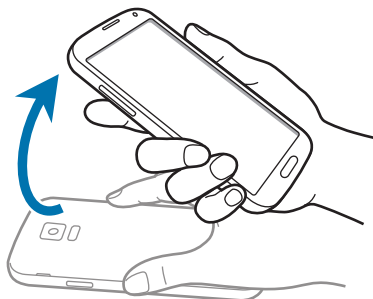

Mykistä/keskeytä

Napauta Sovellukset-näytössä **Asetukset** → **Liikkeet ja eleet** → **Mykistä/keskeytä** ja vedä sitten **Mykistä/keskeytä** -kytkintä oikealle.

Näytön peitt. kädellä

Voit mykistää saapuvan puhelun tai hälytyksen tai keskeyttää median toiston peittämällä näytön kämmenellä.



Laitteen käänt. ympäri

Voit mykistää saapuvan puhelun tai hälytyksen tai keskeyttää median toiston kääntämällä laitteen ylösalaisin.

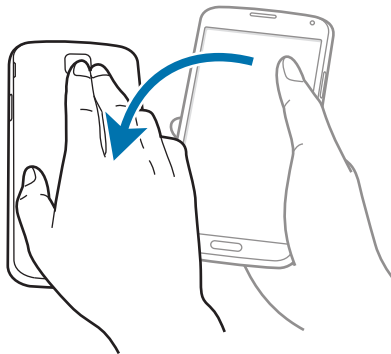

Älykäs tauko

Toisto siirtyy taukotilaan automaattisesti, kun katsot poispäin näytöstä. Toisto jatkuu, kun katsot uudelleen näyttöä.

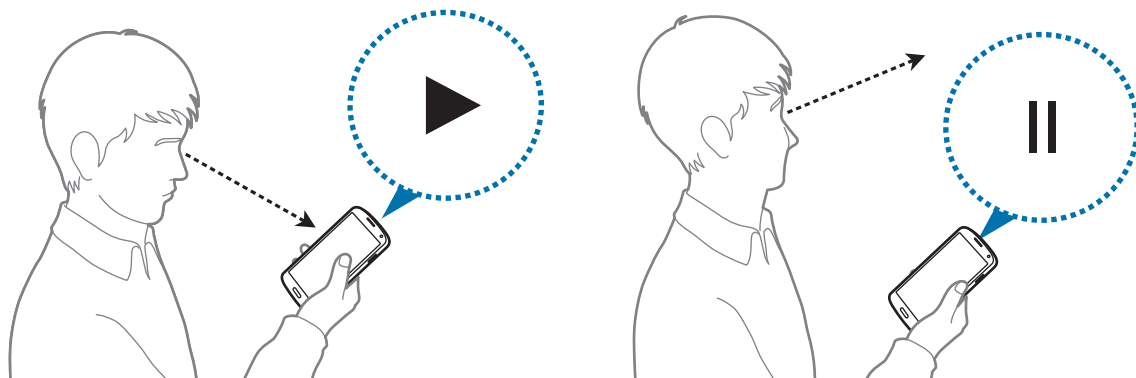

Ruudunkaappaus

Napauta Sovellukset-näytössä **Asetukset** → **Liikkeet ja eleet** → **Kuvaa pyyhkäisemällä kämmenellä** ja vedä sitten **Kuvaa pyyhkäisemällä kämmenellä** -kytkintä oikealle.

Voit tehdä ruudunkaappauksen asettamalla kämmensyrjän näytölle ja pyyhkäisemällä näytön yli oikealta vasemmalle tai päinvastoin. Kuva tallennetaan kansioon **Galleria** → ☰ → **Albumi** → **Screenshots**.



Ruudunkaappaus ei ole mahdollista joidenkin sovellusten käytön aikana.

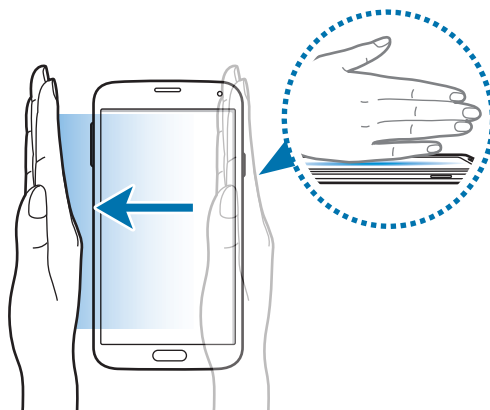

Ilmanäkymä

Tämän toiminnon avulla voit suorittaa eri toimintoja, kun pidät sormeasi näytön yläpuolella. Voit esikatsella sisältöä tai näyttää tiedot ponnahtusikkunassa osoittamalla näyttöä.

Napauta Sovellukset-näytössä **Asetukset** → **Ilmanäkymä** ja vedä sitten **Ilmanäkymä**-kytkintä oikealle.

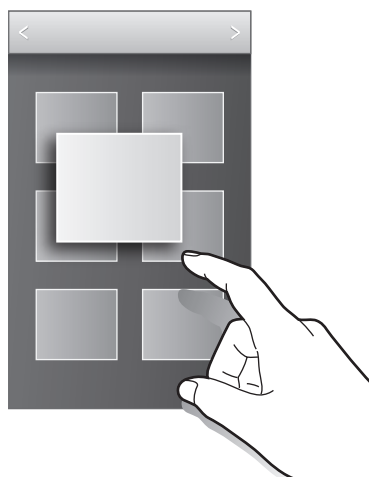

Moni-ikkuna

Tietoja Moni-ikkuna-toiminnosta

Tämän ominaisuuden avulla voit käyttää kahta sovellusta näytössä samanaikaisesti. Tämän ominaisuuden avulla voit katsella sähköpostiviestejä tai käyttää Internetiä samalla, kun toistat videota.

Moni-ikkuna-toiminnon käynnistäminen

- 1 Napauta Sovellukset-näytössä **Asetukset** → **Moni-ikkuna** ja vedä sitten **Moni-ikkuna**-kytkintä oikealle. Voit ottaa toiminnon käyttöön myös avaamalla pika-asetuspaneelin ja napauttamalla **Moni-ikkuna**.

- 2 Avaa moni-ikkunapalkki napauttamalla > näytön vasemmassa reunassa.

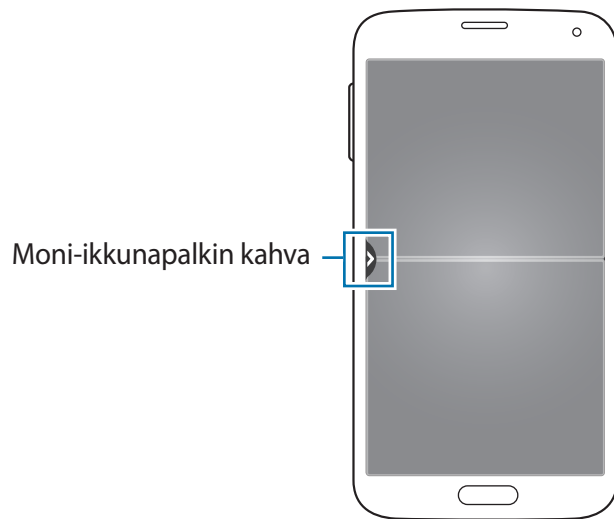

- 3 Kosketa käynnistettävän sovelluksen kuvaketta jonkin aikaa moni-ikkunapalkissa. Vedä se sitten jompaankumpaan ikkunaan.

Sovelluskuvakkeet, joissa on merkintä >, voidaan käynnistää eri ikkunoihin näytössä samanaikaisesti.

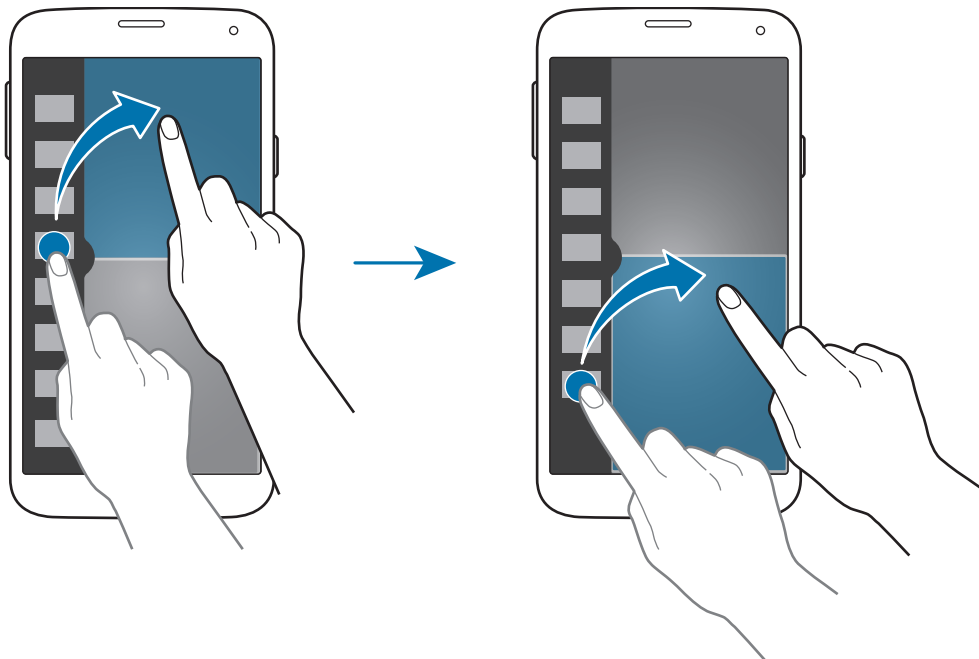

Moni-ikkunayhdistelmän luominen

Tällä toiminnolla voit tallentaa parhaillaan käynnissä olevien moni-ikkunasovellusten yhdistelmän.

- 1 Käynnistä kaksi sovellusta jaetussa moni-ikkunanäytössä.
- 2 Avaa moni-ikkunapalkki ja napauta  → **Luo**.
- 3 Anna nimi ja napauta **OK**.
Käynnissä oleva moni-ikkunayhdistelmä lisätään moni-ikkunapalkkiin.

Ikkunan koon muuttaminen

Voit säätää sovellusikkunoiden kokoa vetämällä ikkunoiden välissä olevaa ympyrää ylös tai alas.

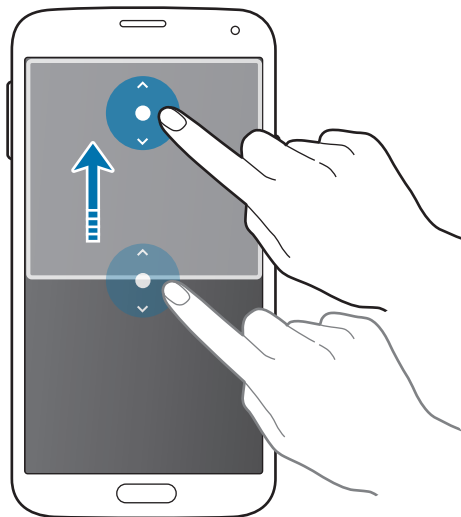

Moni-ikkunatoiminnon asetusten käyttäminen

Kun käytät moni-ikkunasovelluksia ja valitset sovellusikkunan, sen ympärille tulee valkoinen kehys. Napauttamalla ympyrää sovellusikkunoiden välissä voit käyttää seuraavia toimintoja:

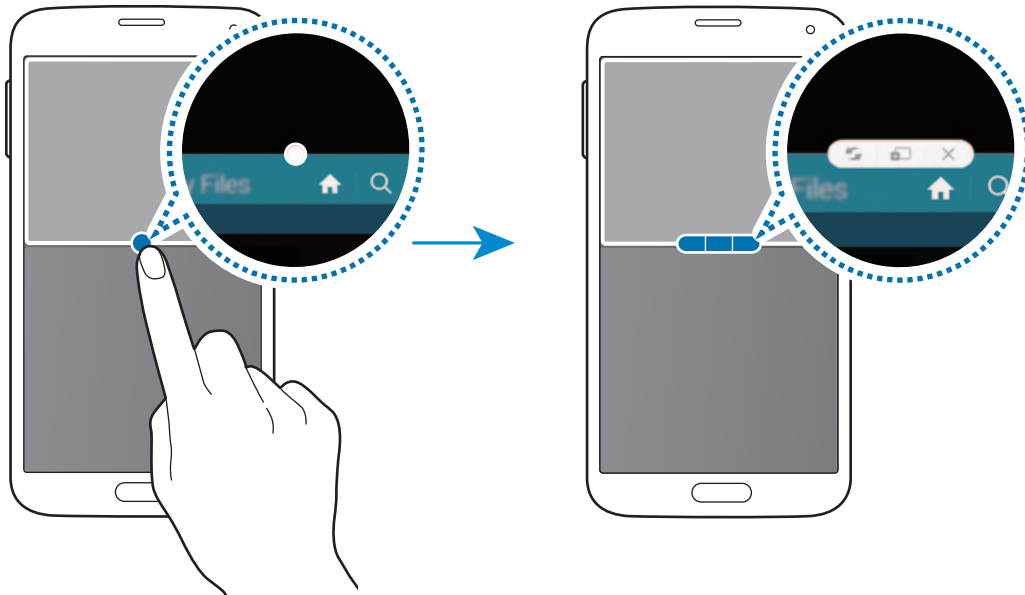

-  : Vaihda sijaintia moni-ikkunasovellusten välillä.

- : Vedä ja pudota tekstiä tai kopioituja kuvia ikkunasta toiseen. Kosketa jonkin aikaa kohdetta valitussa ikkunassa ja vedä se johonkin kohtaan toisessa ikkunassa.

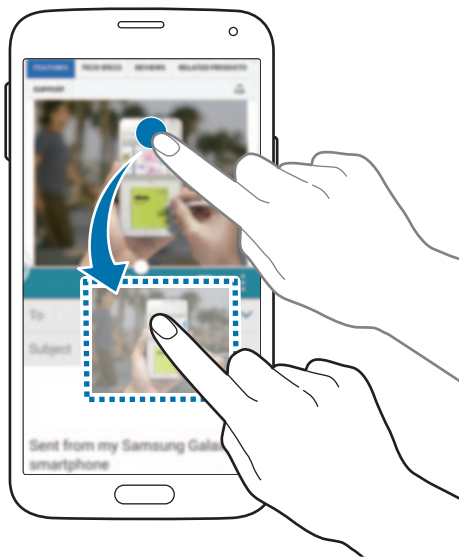

Jotkin sovellukset eivät ehkä tue tätä toimintoa.

- : Sulje sovellus.

Moni-ikkunapalkin sovellusten järjestäminen

Voit muuttaa moni-ikkunapalkin sovellusten järjestystä.

- 1 Napauta Sovellukset-näytössä **Asetukset** → **Moni-ikkuna** ja vedä sitten **Moni-ikkuna**-kytkintä oikealle. Voit ottaa toiminnon käyttöön myös avaamalla pika-asetuspaneelin ja napauttamalla **Moni-ikkuna**.
- 2 Avaa moni-ikkunapalkki ja napauta  → **Muokkaa**.
Laite näyttää sovellukset, joita voi käyttää moni-ikkunapalkissa.

3 Kosketa sovellusta jonkin aikaa ja vedä se moni-ikkunapalkkiin.

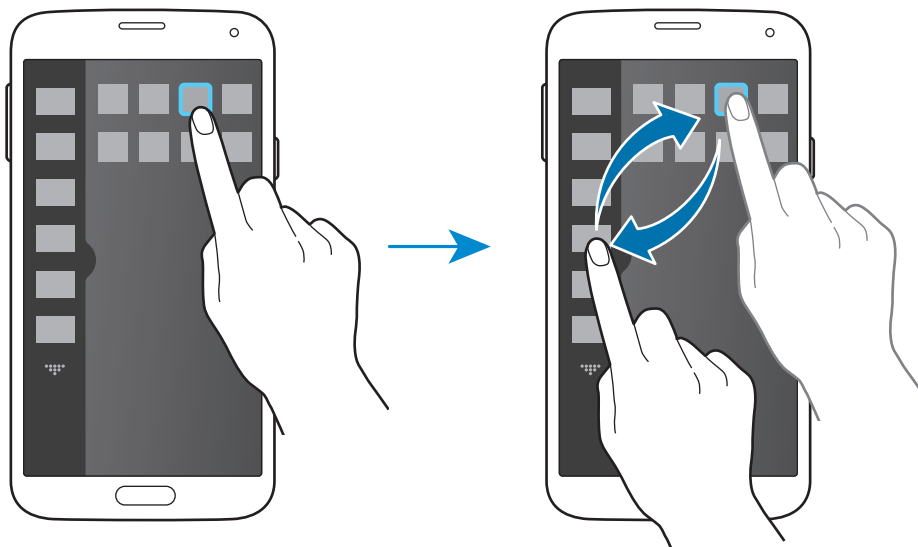

4 Napauta **Valm.**

Työkaluryhmä

Voit helposti käynnistää eri sovelluksia työkaluryhmän kuvakkeesta muiden sovellusten käytön aikana.

Napauta Sovellukset-näytössä **Asetukset** → **Työkaluryhmä** ja vedä sitten **Työkaluryhmä**-kytkintä oikealle. Voit ottaa toiminnon käyttöön myös avaamalla pika-asetuspaneelin ja napauttamalla **Työkaluryhmä**. ☰ tulee näyttöön.

Voit käynnistää sovelluksen napauttamalla ☰ ja valitsemalla sovelluksen.

Voit siirtää työkaluryhmän kuvaketta napauttamalla ☰ ja vetämällä sen sitten toiseen paikkaan.

Voit muuttaa työkaluryhmässä olevia sovelluksia koskettamalla ☰ jonkin aikaa ja vetämällä sen sitten **Muokkaa**-kohtaan.

Voit piilottaa työkaluryhmän kuvakkeen koskettamalla ☰ jonkin aikaa ja vetämällä sen sitten **Poista**-kohtaan.

Yksikäsinen käyttö

Voit vaihtaa yksikäsinen käyttötilaan ja käyttää laitetta kätevästi yhdellä kädellä.



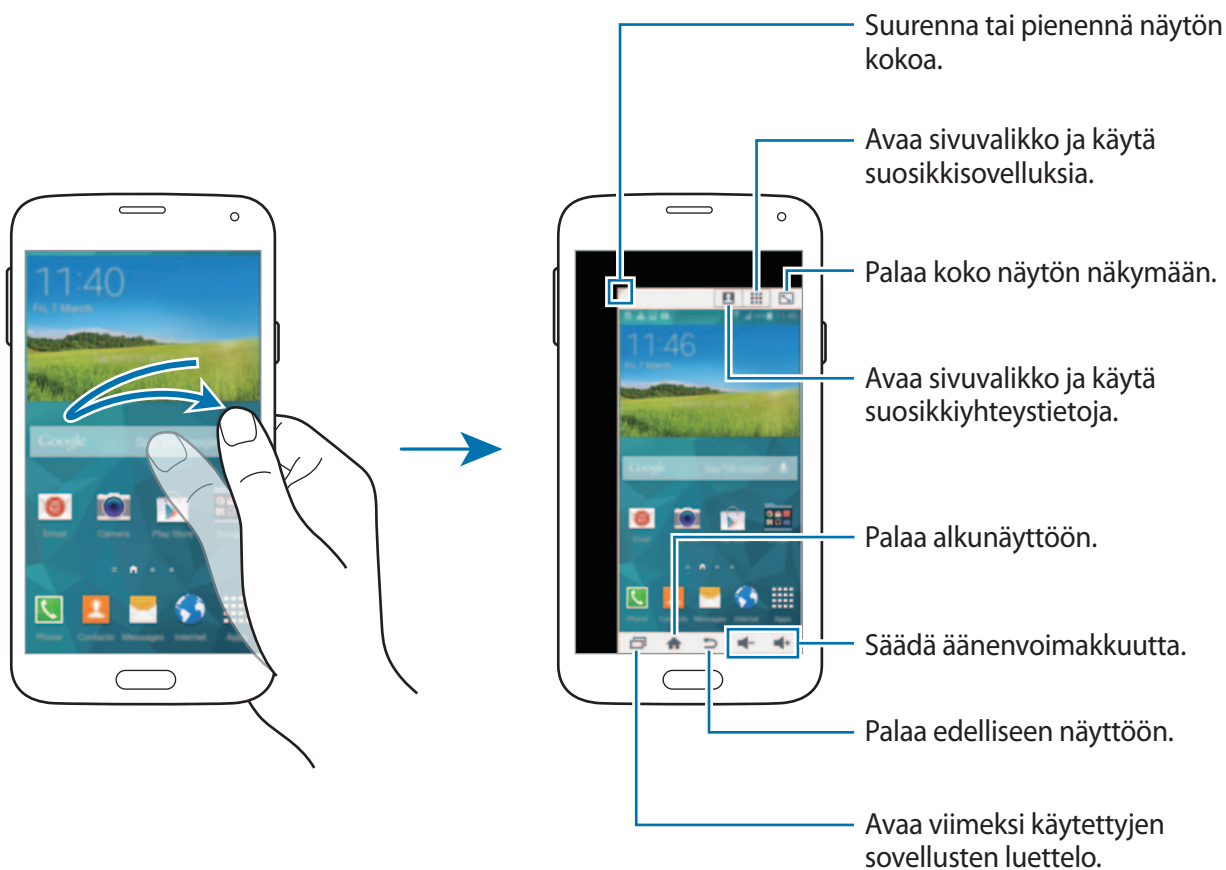

Napauta Sovellukset-näytössä **Asetukset** → **Yksikäsinen käyttö** ja vedä sitten **Yksikäsinen käyttö** -kytkintä oikealle.

Kun haluat siirtää laitteen yksikäsinen käyttötilaan, pitele laitetta yhdellä kädellä. Vedä sitten nopeasti peukalolla näytön reunasta näytön keskelle ja sitten takaisin.



Yhteystietojen tai sovellusten pikavalintojen hallinta

Voit hallita yhteystietojen tai sovellusten pikavalintoja avaamalla sivuvalikon.

- 1 Avaa sivuvalikko napauttamalla  tai .
- 2 Napauta  sivuvalikon alareunassa.
- 3 Kosketa jonkin aikaa yhteystiedon kuvaa tai sovellusta ja vedä se sitten sivuvalikkoon.
Voit poistaa yhteystiedon kuvan tai sovelluksen pikavalinnan napauttamalla .
- 4 Napauta .

Kosketusnäytön herkkyyden lisääminen

Tämän toiminnon avulla voit käyttää näyttöä käsiin kädessä.

Napauta Sovellukset-näytössä **Asetukset** → **Näyttö** ja valitse sitten **Lisää kosketusherkkyttä**. Voit ottaa toiminnon käyttöön myös avaamalla pika-asetuspaneelin ja napauttamalla **Kosketusherkkyys**.



- Nahkakäsineillä kosketusnäytön tunnistus toimii parhaiten. Laite ei välttämättä tunnista muita materiaaleja.
- Parhaisiin tuloksiin pääset napauttamalla näyttöä voimakkaasti, kun käytät käsiä.
- Näyttö ei ehkä vastaa, jos kädessäsi on käsiinettä käyttäessäsi laitetta S View -ikkunan näytön kautta.

Puhelin

Puhelujen soittaminen

Napauta Sovellukset-näytössä **Puhelin**.

Napauta **Nronäpp.**, anna puhelinnumero ja soita äänipuhelu napauttamalla 📞 tai soita videopuhelu napauttamalla 📞👤. Voit soittaa puheluita myös puhelinnumeroihin, jotka ovat **Lokit**-, **Suosikit**- ja **Yhteystiedot**-luetteloissa.



Puhelujen soittaminen puhelulokeista tai yhteystietoluetteloista

Napauta **Lokit** tai **Yhteystiedot** ja soita sitten puhelu vetämällä yhteystietoa tai puhelinnumeroa oikealle.

Jos haluat poistaa käytöstä toiminnon, jossa puhelu soitetaan, kun kuvaketta vedetään oikealle, napauta **⋮** → **Asetukset** → **Yhteystiedot** ja poista sitten **Soitto/viesti pyyhkäis.** -valinta.

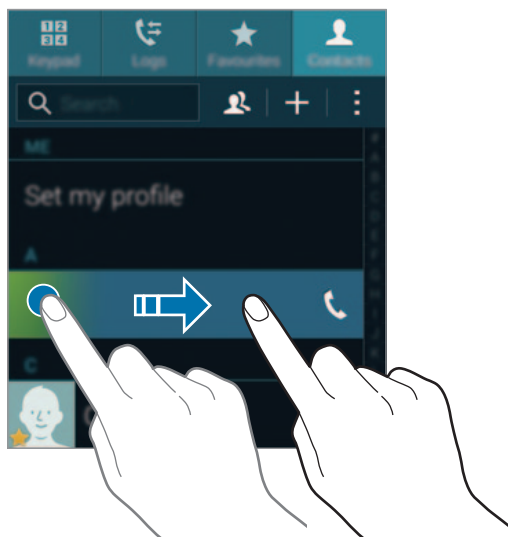

Puhelujen soittaminen suosikkiluettelon avulla

Voit soittaa helposti yhteyshenkilöille, joiden kanssa viestit usein, lisäämällä heidän yhteystietonsa suosikkisyhteystietojen luetteloon.

Voit lisätä yhteystietoja suosikkiluetteloon napauttamalla **Yhteystiedot**, valitsemalla yhteystiedon ja napauttamalla sitten **★**.

Voit soittaa suosikkisyhteyshenkilölle napauttamalla **Suosikit** ja valitsemalla yhteystiedon.

Numeroiden ennakointi

Napauta **Nronäpp.**

Kun näppäimistöltä syötetään numeroita, ennakoivat ehdotukset tulevat näyttöön automaattisesti. Voit soittaa puhelun valitsemalla jonkin ehdotuksista.

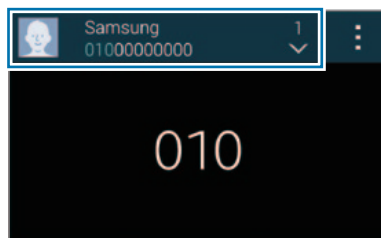

Pikavalintanumerot

Napauta **Nronäpp.**

Voit valita pikavalintanumeron koskettamalla kyseistä numeroa jonkin aikaa.

Voit määrittää yhteystiedon pikavalintanumeroon koskettamalla vapaata pikavalintanumeroa jonkin aikaa numeronäppäimistöllä, napauttamalla **OK** ja valitsemalla sitten yhteystiedon. Voit myös napauttaa **Yhteystiedot** → ⋮ → **Pikavalinta**, valita numeron ja valita sitten yhteystiedon.

Soittaminen ulkomaille

Napauta **Nronäpp.**

Kosketa **0**-näppäintä jonkin aikaa, kunnes +-merkki tulee näkyviin. Anna maan numero, suuntanumero ja puhelinnumero ja napauta sitten 📞.

Jos haluat estää lähtevät ulkomaanpuhelut, napauta ⋮ → **Asetukset** → **Puhelu** → **Muut asetukset** → **Puhelunesto**. Valitse sitten puhelutyyppi ja poista **Ulkomaanpuhelut**-valinta.

Puhelujen vastaanottaminen

Puheluun vastaaminen

Kun puhelu saapuu, vedä 📞-kuvake suuren ympyrän ulkopuolelle.

Jos puheluilmoituksen ponnahdusikkuna tulee näyttöön sovelluksen käytön aikana, napauta ponnahdusikkunassa **Vastaa**.

Jos koputuspalvelu on käytössä, voidaan soittaa toinen puhelu. Jos toiseen puheluun vastataan, ensimmäinen puhelu siirretään pitoon.

Puhelun hylkääminen

Kun puhelu saapuu, vedä 📞-kuvake suuren ympyrän ulkopuolelle.

Jos puheluilmoituksen ponnahdusikkuna tulee näyttöön sovelluksen käytön aikana, napauta ponnahdusikkunassa **Hylkää**.

Jos haluat lähettää viestin hylätessäsi saapuvan puhelun, vedä hylkäysviestipalkkia ylöspäin.

Voit luoda eri hylkäysviestejä napauttamalla Sovellukset-näytössä **Puhelin** → ⋮ → **Asetukset** → **Puhelu** → **Puhelun hylkäys** → **Määritä puheluiden hylkäysviestit** → **Luo**.

Tietyistä numeroista tulevien puhelujen hylkääminen automaattisesti

- 1 Napauta Sovellukset-näytössä **Puhelin**.
- 2 Napauta ⋮ → **Asetukset** → **Puhelu** → **Puhelun hylkäys** → **Automaattinen hylkäystila** → **Autom. hylkäysnumerot**.
- 3 Napauta **Automaattisen hylkäyksen luettelo** → **Luo**, anna numero ja määritä sitten luokka.
- 4 Napauta **Tallenna**.







Vastaamattomat puhelut

Jos puheluun ei vastata, 📞 tulee näkyviin tilariville. Saat vastaamattomien puhelujen luettelon näkyviin avaamalla ilmoituspaneelin. Voit näyttää vastaamattomat puhelut myös napauttamalla Sovellukset-näytössä **Puhelin** → **Lokit**.

Puhelun aikana

Äänipuhelun aikana

Seuraavat toiminnot ovat käytettävissä:

-  : Lisää äänenvoimakkuutta.
- **Lisää puh.:** Soita toinen puhelu.
- **Nronäpp.:** Avaa numeronäppäimistö.
- **Lopeta puhelu:** Lopeta nykyinen puhelu.
- **Kaiutin:** Ota kaiutinpuhelutoiminto käyttöön tai poista se käytöstä. Kun käytät kaiutinpuhelutoimintoa, puhu mikrofonin laitteen yläreunassa ja pidä laite poissa korvaltasi.
- **Mykistä:** Poista mikrofoni käytöstä, minkä jälkeen toinen osapuoli ei kuule sinua.
- **Bluetooth:** Vaihda Bluetooth-kuulokemikrofoniin, jos se on liitetty laitteeseen.
-  → **Pito:** Aseta puhelu pitoon. Voit noutaa puhelun pidosta napauttamalla **Poista pidosta**.
-  → **Yhteystiedot:** Avaa yhteystietoluettelo.
-  → **Muistio:** Luo muistio.
-  → **Viestit:** Lähetä viesti.
-  → **Mukauta puheluääntä:** Valitse puheluäänen tyyppi, jota käytetään kuulokemikrofonin kanssa.
-  → **Asetukset:** Muuta puheluasetuksia.

Kun käynnistät sovelluksia puhelun aikana, puhelunäytön ponnahdusikkuna () tulee näyttoon. Voit jatkaa puhelinkeskustelua sovellusten käytön aikana.











Voit siirtää ponnahdusikkunaa vetämällä sen toiseen paikkaan.

Voit poistaa ponnahdusikkunan koskettamalla sitä jonkin aikaa ja napauttamalla sitten **OK**.

Voit palata puhelunäyttöön napauttamalla ponnahdusikkunaa.

Videopuhelun aikana

Seuraavat toiminnot ovat käytettävissä:

-  → **Piilota minut:** Piilota kuvasi toiselta osapuolelta.
-  → **Lähtevä kuva:** Valitse toiselle osapuolelle näytettävä kuva.
-  → **Ota kuva:** Ota kuva toisesta osapuolesta.
-  → **Tallenna video:** Luo video toisen osapuolen kuvista.
-  → **Muistio:** Luo muistio.
-  → **Viesti:** Lähetä viesti.
-  → **Nronäpp.:** Avaa numeronäppäimistö.
-  → **Kaiutin pois päältä / Kaiutin päällä:** Ota kaiutinpuheluominaisuus käyttöön tai poista se käytöstä. Kun käytät kaiutinpuhelutoimintoa, puhu mikrofonin laitteen yläreunassa ja pidä laite poissa korvaltasi.
-  → **Vaihda kuulokemikrofoniin:** Vaihda Bluetooth-kuulokemikrofoniin, jos se on liitetty laitteeseen.
-  → **Ota kaksi kameraa käyttöön / Poista kaksi kameraa käytöstä:** Ota kaksoiskameraominaisuus käyttöön tai poista se käytöstä. Käytä etu- ja takakameraa niin, että toinen osapuoli näkee sinut ja ympäristösi.



Videopuhelua voidaan Kaksoiskameratilassa käyttää enintään kolme minuuttia. Kolmen minuutin kuluttua laite poistaa takakameran käytöstä, jotta suorituskyky on paras mahdollinen.

Napauttamalla näyttöä ja voit käyttää seuraavia toimintoja:

- **Vaihda:** Siirry etukamerasta takakameraan tai päinvastoin.
- **Mykistä:** Poista mikrofoni käytöstä, minkä jälkeen toinen osapuoli ei kuule sinua.
- **Lopeta puhelu:** Lopeta nykyinen puhelu.

Yhteystiedot

Yhteystietojen lisääminen



Yhteystietojen siirtäminen muista laitteista

Voit siirtää yhteystietoja muista laitteista omaan laitteeseesi. Lisätietoja on kohdassa [Yhteystietojen siirtäminen muista laitteista omaan laitteeseesi](#).

Yhteystietojen luominen manuaalisesti

1 Napauta Sovellukset-näytössä **Yhteystiedot** → **Yhteystiedot**.

2 Napauta **+** ja anna yhteystiedot.

-  : Lisää kuva.
-  /  : Lisää tai poista yhteystietokenttä.

3 Napauta **Tallenna**.

Voit lisätä yhteystietoluetteloon puhelinnumeron napauttamalla **Nronäpp.**, antamalla numeron ja napauttamalla sitten **Lisää yhteystietoihin**.



Yhteystietojen luominen käyntikorteista

Voit ottaa valokuvan käyntikortista ja poimia siitä tiedot.

1 Napauta Sovellukset-näytössä **Yhteystiedot** → **Yhteystiedot**.

2 Napauta  → **Käyntikortit** → **+**.

Voit valita tekstintunnistuksen kielen tai lisätä kielen napauttamalla  → **Kohdekieli**.

- 3 Aseta käyntikortti tasaiselle alustalle ja käännä laite vaakasuuntaiseen asentoon.
- 4 Sääda laitetta niin, että kortti on näytössä näkyvien kehysten sisäpuolella. Kun kehykset muuttuvat vihreiksi, laite ottaa valokuvan automaattisesti. Laite myös lukee yhteystiedot käyntikortista ja muuntaa ne yhteystietosyötteeksi.
 - Jos laite ei ota valokuvaa automaattisesti, napauta .
 - Voit ottaa valokuvia käyntikorteista manuaalisesti napauttamalla  → **Automaattinen tallennus** → **Pois**.
 - Voit poimia tekstin tallennetusta kuvasta napauttamalla  → **Lataa kuva**.
- 5 Muokkaa tai lisää tietoja ja napauta **Tallenna**.

Yhteystietojen hallinta

Yhteystiedon muokkaaminen

- 1 Napauta Sovellukset-näytössä **Yhteystiedot** → **Yhteystiedot**.
- 2 Valitse muokattava yhteystieto ja napauta .
- 3 Muokkaa yhteystietoja tai lisää niitä napauttamalla **Lisää toinen kenttä**.
- 4 Napauta **Tallenna**.

Yhteystiedon poistaminen

Valitse poistettava yhteystieto ja napauta  → **Poista**.

Yhteystiedon jakaminen

Valitse jaettava yhteystieto, napauta  → **Jaa käyntikortti** ja valitse sitten jakotapa.

Ryhmien hallinta

Napauta Sovellukset-näytössä **Yhteystiedot** → **Yhteystiedot**.

Napauta .

Uuden ryhmän luominen

Napauta **+**, kirjoita ryhmän nimi ja napauta sitten **Tallenna**.

Yhteystietojen lisääminen ryhmään

Valitse ryhmä ja napauta sitten **+**. Valitse lisättävät yhteystiedot ja napauta sitten **Valmis**.

Ryhmän poistaminen

Napauta  → **Poista ryhmä**, valitse käyttäjän lisäämät ryhmät ja napauta sitten **Valmis**.

Viestin tai sähköpostiviestin lähettäminen ryhmän jäsenille

Valitse ryhmä, napauta  → **Lähetä viesti tai sähköpostiviesti** → **Viesti** tai **Sähköposti**, valitse jäsenet, napauta **Valmis**, kirjoita viesti ja napauta sitten lähetyksnäppäintä.

Yhteystietojen yhdistäminen tileihin

Voit yhdistää tileihisi yhteystiedot, jotka on tallennettu laitteeseen.

Napauta Sovellukset-näytössä **Yhteystiedot** → **Yhteystiedot**.

Napauta  → **Yhdistä tilit** → **Google** tai **Samsung-tili**.

Yhteystietojen tuominen tai vieminen

Voit tuoda yhteystietoja tallennuspalveluista laitteeseen tai viedä yhteystietoja laitteesta tallennuspalveluihin.

Napauta Sovellukset-näytössä **Yhteystiedot** → **Yhteystiedot**.

Napauta  → **Asetukset** → **Yhteystiedot** → **Tuo/Vie** ja valitse sitten tuonti- tai vientiasetus.

Yhteystietojen etsiminen

Napauta Sovellukset-näytössä **Yhteystiedot** → **Yhteystiedot**.

Käytä jotakin seuraavista etsintätavoista:

- Selaa yhteystietoluetteloa ylös tai alas.
- Voit selata yhteystietoluetteloa nopeasti vetämällä sormella luettelon oikealla puolella olevassa hakemistossa.
- Napauta yhteystietoluettelon yläreunassa olevaa hakukenttää ja anna hakuehdot.

Kun yhteystieto on valittuna, toimi jollakin seuraavista tavoista:

- ★ : Lisää suosikkiyhteystietoihin.
- 📞 / 🗣️ : Soita ääni- tai videopuhelu.
- ✉️ : Luo viesti.
- ✉️@ : Luo sähköpostiviesti.

Yhteystietojen pikavalintojen lisääminen alkunäyttöön

Voit lisätä alkunäyttöön pikavalinnan niitä yhteystietoja varten, joita käytät usein.

- 1 Napauta Sovellukset-näytössä **Yhteystiedot** → **Yhteystiedot**.
- 2 Valitse yhteystieto.
- 3 Napauta ⋮ → **Lisää pikak. alkunäyttöön**.

Viestit ja sähköposti

Viestit

Viestien lähettäminen

Voit lähettää teksti- tai multimediam viestejä.



Viestien lähettämisestä ja vastaanottamisesta voidaan veloittaa lisämaksu, kun olet oman palvelualueesi ulkopuolella.

- 1 Napauta Sovellukset-näytössä **Viestit**.
- 2 Napauta
- 3 Lisää vastaanottajat ja kirjoita viesti.

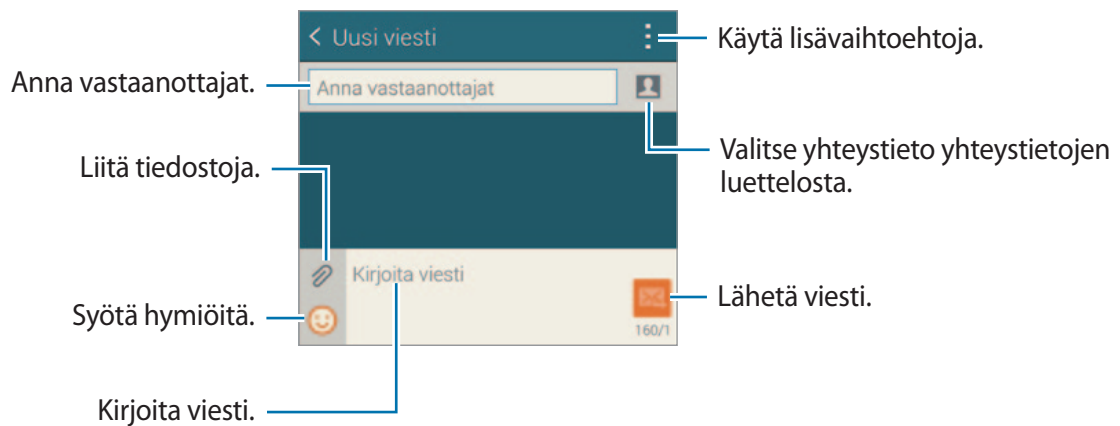

- 4 Lähetä viesti napauttamalla .

Kun luot viestiä, napauta  ja käytä jotakin seuraavista toiminnoista:

- **Pikavastaukset:** Valitse viestimalli ja kirjoita viesti.
- **Lisää hymiö:** Syötä hymiöitä.
- **Lisää aihe:** Kirjoita aihe.
- **Lisää dia:** Lisää viestiin dioja.
- **Ajoita viesti:** Määritä aika ja päivämäärä viestin lähettämistä varten.
- **Hylkää:** Peruuta viestin luonti.
- **Kirjasinkoko:** Muuta tekstikentässä olevan tekstin fonttikokoa.

Ajoitettujen viestien lähettäminen

Kun luot viestiä, napauta  → **Ajoita viesti**. Aseta kellonaika ja päivämäärä ja napauta sitten **Valmis**.



- Jos laitteen virta on katkaistu määritettynä ajankohtana, laite ei ole yhteydessä verkkoon tai verkkoyhteys on epävakaa, viestiä ei lähetetä.
- Tämä toiminto käyttää laitteeseen asetettua kellonaikaa ja päivämäärää. Kellonaika ja päivämäärä voivat olla vääriä, jos siirryt aikavyöhykkeeltä toiselle eikä verkko päivitä aikatietoja.

Yhteystietojen lisääminen ensisijaisuusluetteloon

Määritä ensisijaisiksi yhteystiedot, joita käytät viesteissä usein. Voit lähettää kyseisille henkilöille viestejä valitsemalla yhteystietokuvakkeen viestiluettelon yläpuolelta.

Napauta **Lisää ensisijaiset lähettäjät napauttamalla**. → **Saapuneet** tai **Yhteystiedot**, valitse lisättävät yhteystiedot ja napauta sitten **Valmis**. Voit lisätä muita yhteystietoja napauttamalla .

Voit poistaa yhteystietoja ensisijaisuusluettelosta koskettamalla yhteystietoa jonkin aikaa ja napauttamalla sitten **Hallitse ensisij. lähettäjiä** →  → **Valmis**.

Saapuneiden viestien näyttäminen

Saapuneet viestit ryhmitellään viestiketjuiksi yhteystiedon mukaan. Voit tuoda henkilön viestit näkyviin valitsemalla vastaavan yhteystiedon.



Viestien lähettämisestä ja vastaanottamisesta voidaan veloittaa lisämaksu, kun olet oman palvelualueesi ulkopuolella.

Kun katselet viestiä, napauta  ja käytä jotakin seuraavista toiminnoista:

- **Videopuhelu:** Soita videopuhelu yhteyshenkilölle.
- **Tarkastele yhteystietoja:** Näytä yhteystiedot.
- **Lisää yhteystietoihin:** Lisää yhteystieto yhteystietoluetteloon.
- **Pikavastaukset:** Valitse lähetettävä viesti viestimalleista.
- **Lisää vastaanottaja:** Lisää vastaanottajat, joille viesti lähetetään.
- **Lisää hymiö:** Syötä hymiöitä.
- **Lisää aihe:** Kirjoita aihe.
- **Lisää dia:** Lisää viestiin dioja.
- **Ajoita viesti:** Määritä aika ja päivämäärä viestin lähettämistä varten.
- **Lisää ensisijaisiin lähettäjiin / Poista ensisij. lähettäjistä:** Lisää yhteystietoja ensisijaisten lähettäjien luetteloon tai poista niitä luettelosta.
- **Lisää roskapostinumeroihin / Poista roskapostinumeroista:** Määritä puhelinnumero roskapostinumeroksi tai poista puhelinnumero roskapostiluettelosta.
- **Hylkää:** Peruuta viestin luonti.
- **Kirjasinkoko:** Muuta tekstikentässä olevan tekstin fonttikokoa.

Viestien hallinta

Kun viestiluettelo on näkyvissä, napauta  ja käytä seuraavia toimintoja:

- **Valitse:** Valitse poistettavat tai roskapostiksi merkittävät viestit.
- **Poista:** Poista kaikki tai valitut viestit.
- **Viestiluonnokset:** Näytä myöhemmin lähetettäväksi tallennetut viestit.
- **Lukitut viestit:** Näytä lukitut viestit.
- **Ajoitetut viestit:** Näytä ajoitetut viestit.
- **Roskapostiviestit:** Näytä roskapostiviestit.
- **Kirjasinkoko:** Muuta tekstikentässä olevan tekstin fonttikokoa.
- **Asetukset:** Muuta viestiasetuksia.
- **Ohje:** Avaa viestien lähettämisen ja vastaanottamisen ohjeet.

Sähköposti

Sähköpostitilien määrittäminen

Napauta Sovellukset-näytössä **Sähköposti**.

Määritä sähköpostitili, kun avaat **Sähköposti**-sovelluksen ensimmäisen kerran.

Kirjoita sähköpostiosoite ja salasana. Napauta **Seuraava**, jos sähköpostitili on Google Mail -tili tai muu yksityinen tili, tai napauta **Manuaalinen asennus**, jos tili on yrityksen sähköpostitili. Määritä sitten tilin asetukset noudattamalla näytön ohjeita.

Voit määrittää toisen sähköpostitilin napauttamalla  → **Hallitse tilejä** → .

Viestien lähettäminen

Napauta Sovellukset-näytössä **Sähköposti**.

Napauta  näytön yläreunassa. Kirjoita vastaanottajat, aihe ja viesti ja napauta sitten .

Napauttamalla  voit lisätä vastaanottajan yhteystietoluettelosta.

Napauttamalla  voit liittää esimerkiksi kuvia ja videoita.

Napauttamalla  voit lisätä viestiin esimerkiksi kuvia ja tapahtumia.

Ajoitettujen viestien lähettäminen



Kun luot viestiä, napauta  → **Ajoita sähköposti**. Valitse **Ajoita sähköposti**, aseta kellonaika ja päivämäärä ja napauta sitten **Valmis**.



- Jos laitteen virta on katkaistu määritettynä ajankohtana, laite ei ole yhteydessä verkkoon tai verkkoyhteys on epävakaa, viestiä ei lähetetä.
- Tämä toiminto käyttää laitteeseen asetettua kellonaikaa ja päivämäärää. Kellonaika ja päivämäärä voivat olla vääriä, jos siirryt aikavyöhykkeeltä toiselle eikä verkko päivitä aikatietoja.

Viestien lukeminen

Napauta Sovellukset-näytössä **Sähköposti**.

Napauta  ja valitse sähköpostitili, jota haluat käyttää, jolloin uudet viestit noudetaan. Voit noutaa viestit manuaalisesti napauttamalla .

Napauta viestiä, jonka haluat lukea.

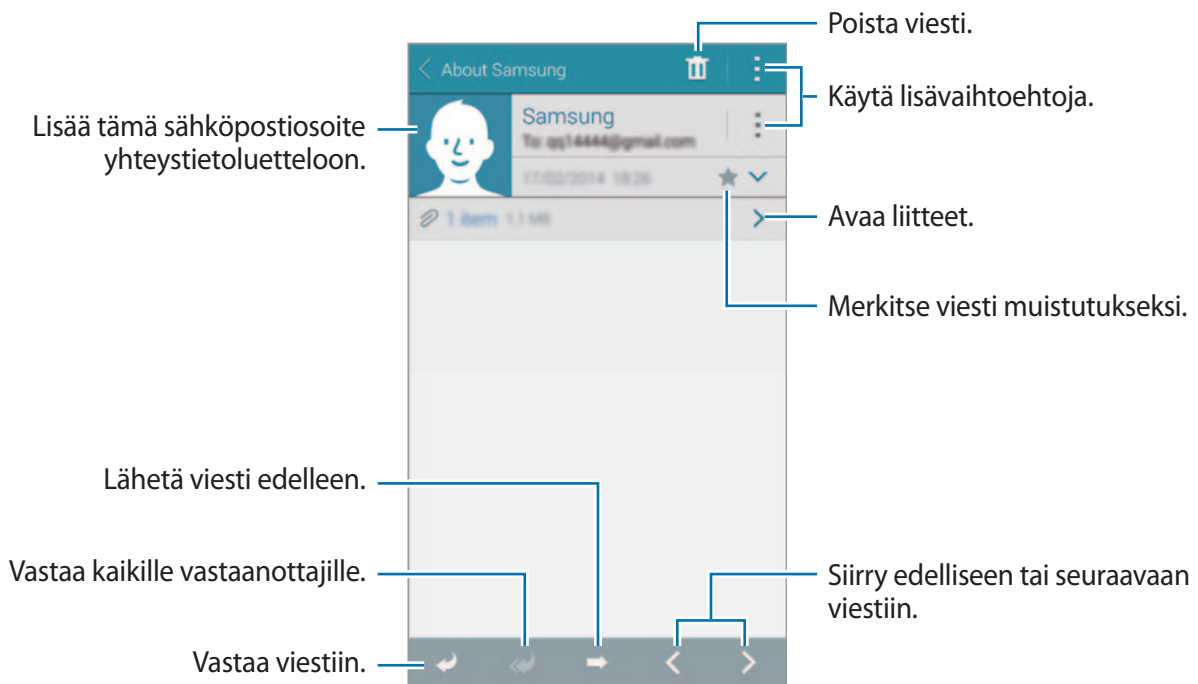

Yhteystietojen lisääminen ensisijaisuusluetteloon

Määritä ensisijaisiksi yhteystiedot, joita käytät viesteissä usein.

Napauta ☰ → **Ensisijaiset lähettäjät** → **Lisää ensisijaiset lähettäjät napauttamalla** → **Anna sähköp.** tai **P. muistio**, anna lisättävät sähköpostiosoitteet tai valitse yhteystiedot ja napauta sitten **OK** tai **Valmis**.

Voit lisätä uusia yhteystietoja ensisijaisuusluetteloon napauttamalla ⊕.

Voit poistaa yhteystietoja ensisijaisuusluettelosta koskettamalla yhteystietoa jonkin aika, napauttamalla **Muokkaa ensisijaisten lähettäjien luetteloa**, napauttamalla ⌵ jokaisen yhteystiedon kohdalla ja napauttamalla sitten **Valmis**.

Google Mail

Tällä sovelluksella voit käyttää Google Mail -palvelua suoraan nopeasti.

Napauta Sovellukset-näytössä **Google Mail**.



- Tämän sovelluksen käyttömahdollisuus määräytyy alueen ja palveluntarjoajan mukaan.
- Alueen tai palveluntarjoajan mukaan voi olla, että tämän sovelluksen nimi poikkeaa tässä esitetystä.

Viestien lähettäminen

Napauta ✉, anna vastaanottajat, aihe ja viesti ja napauta sitten ➤.

Viestien lukeminen

Napauta viestiä, jonka haluat lukea.

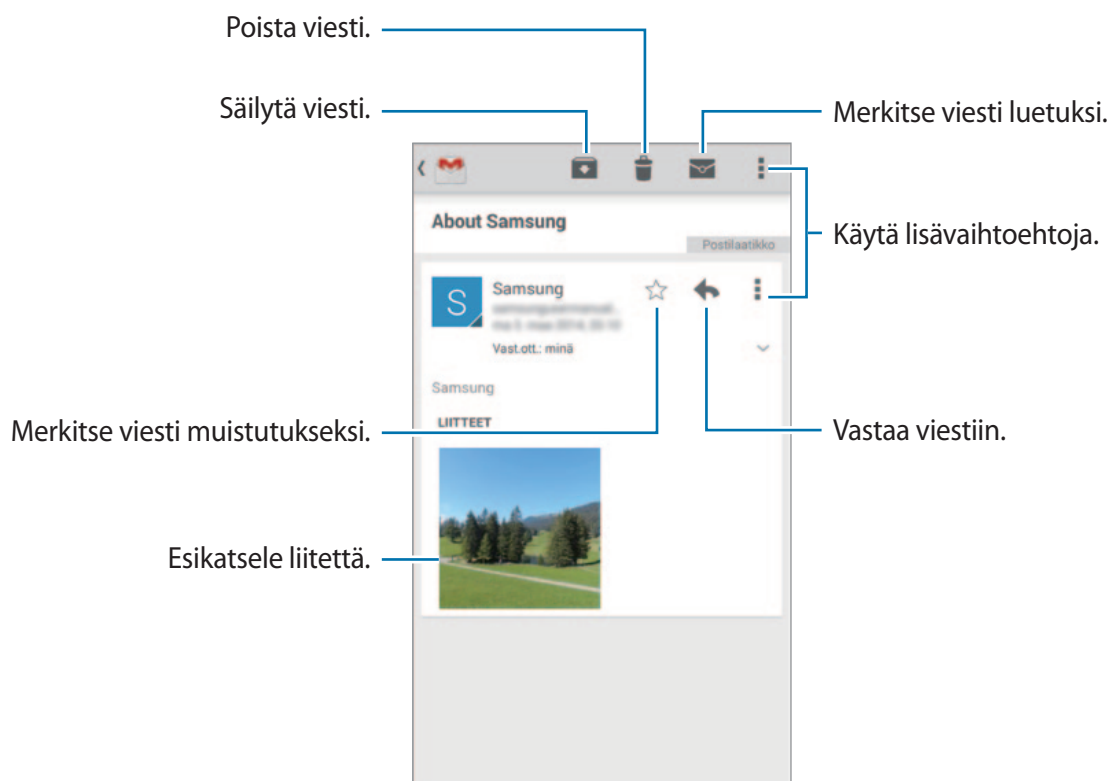

Kamera

Valokuvien ja videoiden kuvaaminen

Tietoja valokuvien ja videoiden kuvaamisesta

Tällä sovelluksella voit kuvata valokuvia tai videoita.

Galleria-sovelluksella voit katsella laitteen kameralla kuvattuja valokuvia ja videoita. Lisätietoja on kohdassa [Laitteessa olevan sisällön näyttäminen](#).

Kameran asiallinen käyttötapa



- Älä ota ihmisistä valokuvia tai kuvaa heistä videoita ilman heidän lupaansa.
- Älä ota valokuvia tai kuvaa videoita paikoissa, joissa se on kiellettyä.
- Älä ota valokuvia tai kuvaa videoita paikoissa, joissa se voi loukata ihmisten yksityisyyttä.



- Kamera poistuu käytöstä automaattisesti, jos sitä ei käytetä.
- Varmista, että objektiivi on puhdas. Muutoin laite ei ehkä toimi oikein joissakin tiloissa, jotka vaativat suuren tarkkuuden.
- Etukameran objektiivi sopii laajakulmavalokuvien ottamiseen. Laajakulmavalokuvissa voi näkyä pientä vääristymää, mikä ei ole merkki laitteen suorituskykyongelmista.

- 1 Napauta Sovellukset-näytössä **Kamera**.
- 2 Napauta esikatselunäytön kuvaa siinä kohdassa, johon haluat kameras tarkentavan.
Kun kohde on tarkennettu, tarkennuskehys näkyy vihreänä.

3 Ota valokuva napauttamalla tai kuvaa video napauttamalla .

- Voit muuttaa tarkennusta videon kuvaamisen aikana napauttamalla siinä kohdassa, johon haluat tarkentaa. Voit tarkentaa näytön keskelle napauttamalla .
- Voit tehdä videosta ruudunkaappauksen tallennuksen aikana napauttamalla .

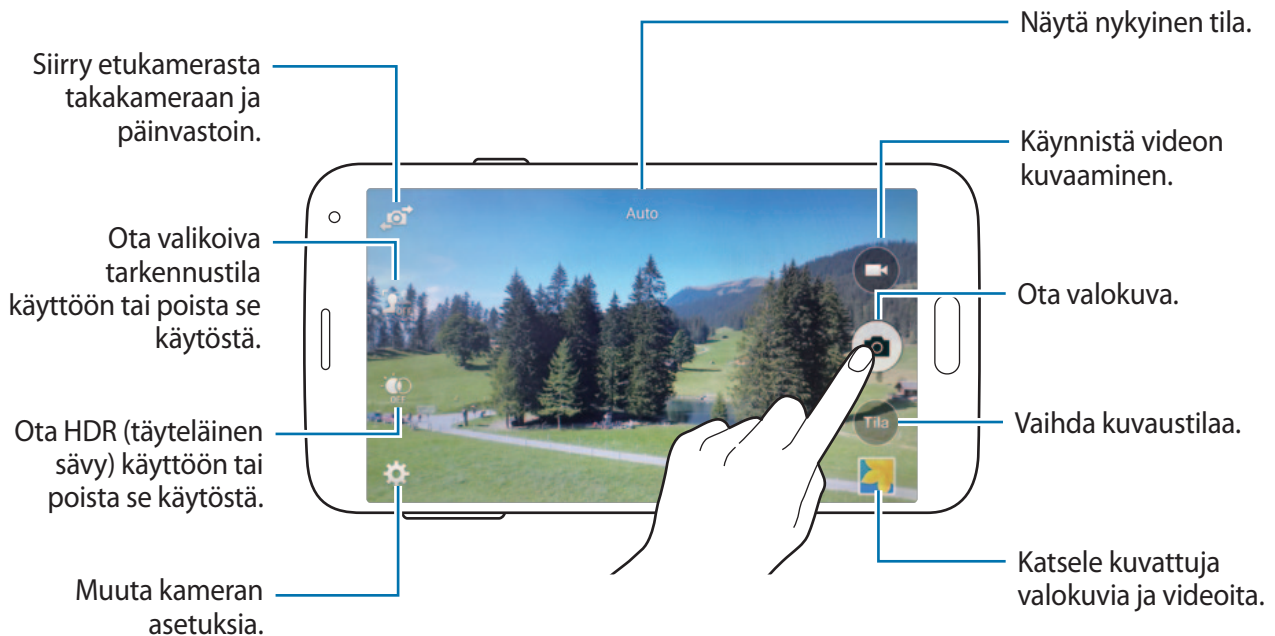

Valokuvien tai videoiden katseleminen

Voit katsella valokuvia ja videoita heti niiden kuvaamisen jälkeen avaamalla esikatselupienois kuvan kameran näytössä.

Napauta esikatselupienois kuvaa näytön oikeassa alakulmassa.

HDR (täyteläinen sävy) -tehosteen käyttäminen

Voit ottaa valokuvia, joissa värit näkyvät kirkkaina ja yksityiskohtia on runsaasti myös kirkkailla ja tummilla alueilla.

Napauta Sovellukset-näytössä **Kamera** →  ja ota sitten valokuva.



Ilman tehostetta



Tehosteen kanssa

Valikoivan tarkennustilan käyttäminen

Voit sumentaa taustaa ja tuoda kuvauskohteen esiin epätarkennustehosteen avulla.

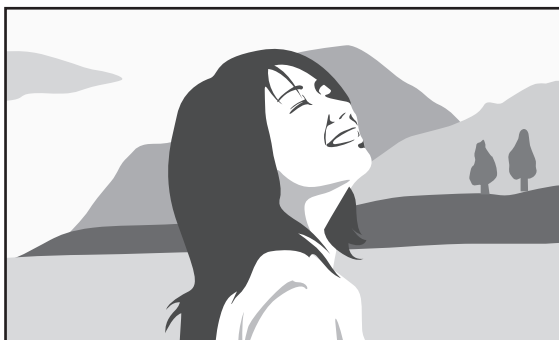

Ilman tehostetta



Tehosteen kanssa

Ennen tämän tilan käyttämistä

- On suositeltavaa kuvata kohteet 10–50 cm:n päästä laitteesta. Aseta lähelle laitetta kohteet, joihin haluat tarkentaa.
- Varmista valokuvia ottaessasi, että kohteen ja taustan välillä on tarpeeksi etäisyyttä. Etäisyyden pitäisi olla yli kaksinkertainen verrattuna laitteen ja kohteen väliseen etäisyyteen.
- Seuraavanlaiset laitteella otetut valokuvat voivat olla laadultaan tavallista heikompia:
 - Valokuvat, joissa on liikkuvia kohteita.
 - Valokuvat, jotka on otettu laitteen liikkuesssa.
 - Valokuvat, jotka on otettu sisätiloissa tai heikossa valossa tai joissa kohteen takana on voimakas valo.
 - Valokuvat, joissa kohde ei erotu taustasta, kuten varjoista tai tasavärisestä seinästä.

1 Napauta Sovellukset-näytössä **Kamera**.

2 Napauta  näytön vasemmassa reunassa.

Jos  ei tule näkyviin, ota toiminto käyttöön napauttamalla  → **Valik. tarkennus**.

3 Napauta esikatselunäytön kuvaa siinä kohdassa, johon haluat kameran tarkentavan. Kun kohde on tarkennettu, tarkennuskehys näkyy vihreänä.

4 Ota valokuva napauttamalla .

5 Siirry valokuvan muokkaukseen napauttamalla esikatselupienoiskuvaa näytön oikeassa alakulmassa.



6 Napauta  ja valitse jokin seuraavista toiminnoista:

- **Tark. lähelle:** Korosta kohdetta ja epäteräviä taustaa kohteen ympärillä.
- **Tarkennus kauas:** Epäteräviä kohdetta ja korosta taustaa kohteen ympärillä.
- **Panorointitark.:** Korosta kohdetta ja taustaa.

7 Napauta **Valmis**.

Kameran käynnistäminen lukitussa näytössä



Voit ottaa nopeasti valokuvia erikoistilanteista käynnistämällä **Kamera**-sovelluksen lukitussa näytössä.

- 1 Vedä lukitussa näytössä -kuvake suuren ympyrän ulkopuolelle.
- 2 Napauta esikatselunäytön kuvaa siinä kohdassa, johon haluat kameras tarkentavan. Kun kohde on tarkennettu, tarkennuskehys näkyy vihreänä.
- 3 Ota valokuva napauttamalla  tai kuvaa video napauttamalla .

Kuvaustilan käyttäminen

Käytettävissä on useita kuvatehosteita.

Napauta Sovellukset-näytössä **Kamera** → **Tila**.

- **Auto:** Tämän avulla voit antaa kameras arvioida ympäristön ja määrittää parhaan tilan valokuvalle.
- **Kauniit kasvot:** Ota valokuva, jossa kasvot ovat hillityn valaistuja.
- **Kuva ja lisää:** Ota sarja valokuvia ja käytä niihin eri tehosteita. Laite tunnistaa valokuvat  **Galleria**-sovelluksessa.
- **Panoraama:** Ota valokuva, joka koostuu useista yhteen liitetystä valokuvista. Laite tunnistaa valokuvat  **Galleria**-sovelluksessa.

Saat parhaan kuvan noudattamalla seuraavia vihjeitä:

- Siirrä kameraa hitaasti yhteen suuntaan.
- Pidä kameras etsin suuntakehyksen sisällä.
- Vältä valokuvien ottamista tunnistuskelvottomien taustojen, kuten selkeän taivaan tai tasavärisen seinän, edessä.

- **Virt. esitt.:** Ota valokuvia ja luo stereoskooppinen kuva tilasta, jossa olet, siirtämällä laitetta ja kuvaamalla eri kulmista. Laite tunnistaa valokuvat  **Galleria**-sovelluksessa.
- **Kaksoiskam.:** Kuva vaakasuurtaisia valokuvia tai videoita taka- tai etukameran kanssa. Etukameralla otettu kuva näkyy takakameralla otetussa kuvassa olevassa pikkuikkunassa tai päinvastoin.
- **Lataa:** Lataa lisää kuvaustiloja **Samsung Apps** -kaupasta.

Kuva ja lisää -tilan käyttäminen

Tietoja Kuva ja lisää -tilasta

Tässä tilassa voit ottaa sarjan valokuvia ja muokata niitä käyttämällä kuvaustiloissa eri tehosteita.



Zoomaustoiminto ei ole käytettävissä otettaessa valokuvia tässä tilassa.

1 Napauta Sovellukset-näytössä **Kamera**.

2 Napauta **Tila** → **Kuva ja lisää**.

3 Napauta .

Laite ottaa sarjan valokuvia ja näyttää käytettävissä olevat kuvaustilat.

4 Valitse kuvaustila ja käytä valokuviiin tehosteita.

- **Paras valokuva:** Ota sarja valokuvia ja tallenna paras niistä. Saat sarjan muut valokuvat näkyviin selaamalla vasemmalle tai oikealle. Laite suosittelee parasta valokuvaa ja lisää siihen merkinnän .

- **Parhaat kasvot:** Ota useita ryhmäkuvia samanaikaisesti ja yhdistä ne parhaaksi mahdolliseksi kuvaksi. Napauta valkoista kehystä kaikissa kasvoissa ja valitse kunkin kohteen paras kuva kuvista, jotka näkyvät näytön alareunassa. Yhdistä kuvat sitten yhdeksi valokuvaksi. Laite suosittelee parasta valokuvaa ja lisää siihen merkinnän 🏰.
- **Draamakuva:** Ota sarja valokuvia ja yhdistä ne kuvaksi, jossa liikkeen jäljet näkyvät.
- **Pyyhekumi:** Tällä toiminnolla voit poistaa liikkuvat kohteet taustalta. Poista liikkuvat kohteet napauttamalla ➖. Voit palauttaa alkuperäisen valokuvan napauttamalla ➕.
- **Panorointikuva:** Käytä kohteen taustaan tehostetta, joka saa kohteen näyttämään siltä kuin se liikkuisi nopeasti. Napauta **Objektit** ja valitse aihe. Napauta **Liikk.epät.** ja muuta taustaan käytettävän epäterävytyksen kulmaa. Napauta ● ja säädä epäterävytyksen kulmaa piirtämällä sormella ympyrä suuren ympyrän ympärille. Voit säätää taustan epäterävytystä vetämällä näytössä vasemmalle tai oikealle.

5 Napauta 📷.

Draamakuva

1 Napauta Sovellukset-näytössä **Kamera**.

2 Napauta **Tila** → **Kuva ja lisää**.

3 Napauta 📷.

Laite ottaa sarjan valokuvia ja näyttää käytettävissä olevat tehosteet.

4 Kun olet ottanut valokuvat, napauta **Draamakuva**.

5 Valitse näytön alareunasta lisää valokuvia, joissa on haluamasi liikkeen jäljet.

Voit muokata valittujen valokuvien liikkeen jälkiä napauttamalla 🖋️ ja valitsemalla valokuvan.

Saat kohteen liikkeen jäljet näkyviin napauttamalla 🖋️ tai voit poistaa liikkeen jäljet napauttamalla 🗑️. Muokkaa valokuvaa haluamallasi tavalla ja napauta **Valmis**.

6 Tallenna napauttamalla .





Saat parhaan kuvan noudattamalla seuraavia vihjeitä. Laite ei ehkä ota valokuvia oikein muissa kuvausolosuhteissa.

- Pidä kamera vakaana ja ole liikkumatta ottaessasi valokuvia.
- Ota valokuvia kohteesta, joka liikkuu yhteen suuntaan.
- Ota valokuvia, joiden taustalla ei ole liikkuvia kohteita.
- Vältä ottamasta valokuvia, joissa kohteen ja taustan värit ovat samanlaisia.

Kaksoiskamera-tilan käyttäminen

Kun otat maisemavalokuvan takakameralla, etukameran kuvaama kuva tai video näkyy upotetussa ikkunassa ja päinvastoin. Tällä toiminnolla voit ottaa kauniin maisemavalokuvan ja omakuvan samanaikaisesti.

Siirry kaksoiskameratilaan napauttamalla Sovellukset-näytössä **Kamera** → **Tila** → **Kaksoiskam**. Ota valokuva napauttamalla  tai aloita videon kuvaaminen napauttamalla .

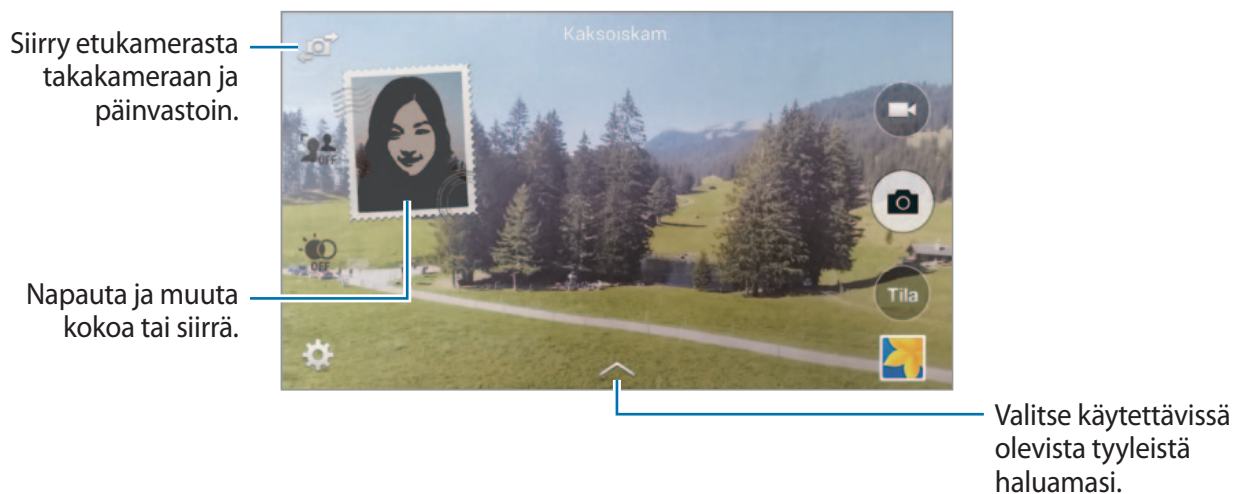

- Voit tallentaa videoita kaksoiskameratilassa enintään viisi minuuttia Full HD -laadulla ja enintään kymmenen minuuttia HD- tai VGA-laadulla.
- Kun videoita kuvataan tässä tilassa, ääni tallennetaan sisäisellä mikrofonilla.

Virtuaalikierrosten käyttäminen

Tietoja virtuaalikierrosta

Tässä kuvaustilassa voit ottaa valokuvia kuvaustilassa siirtymällä eteenpäin tai kääntymällä vasemmalle tai oikealle. Tilasta otetaan valokuvia eri kulmista. Voit katsella valokuvia kuvaesityksenä, joka jäljittelee liikkumista todellisessa tilassa.

- 1 Napauta Sovellukset-näytössä **Kamera**.
- 2 Napauta **Tila** → **Virt. kierros**.
- 3 Siirrä laitetta niin, että piste on suuren ympyrän sisällä esikatselunäytön keskellä. Laite havaitsee, milloin pysähtyy, ja aloittaa valokuvien ottamisen tilasta kyseisessä sijainnissa.

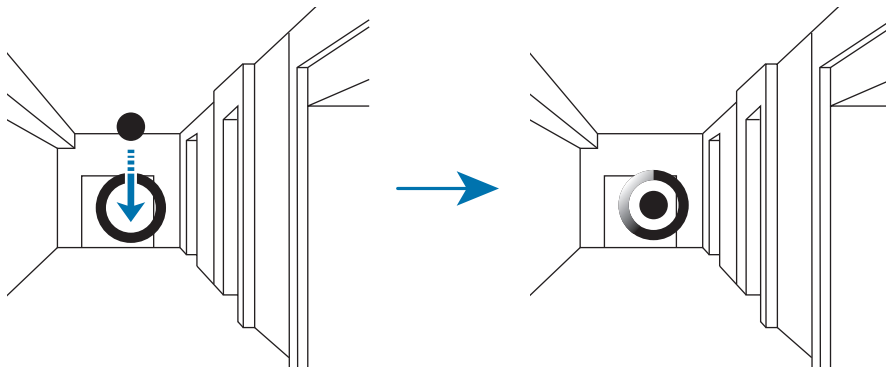

- 4 Siirry hitaasti eteenpäin tai käännä vasemmalle tai oikealle valokuvien ottamisen aikana. Aina, kun piste on suuren ympyrän sisällä, laite ottaa valokuvan automaattisesti.

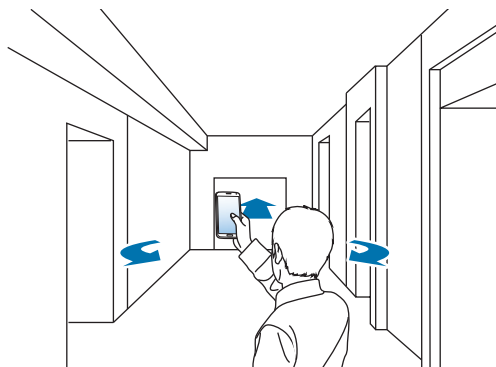

- 5 Siirry laitteen kanssa hitaasti nuolen suuntaan. Kun piste on suuren ympyrän keskellä, laite alkaa ottaa valokuvia. Ota lisää valokuvia toimimalla samalla tavalla.



Voit esikatsella valokuvaa napauttamalla > näytön vasemmassa alakulmassa. Valokuvien kuvaussuunta näkyy jokaisessa esikatselukuvassa.

Voit poistaa viimeksi otetun valokuvan napauttamalla **Kumoa**.

- 6 Lopeta napauttamalla ■.

Valokuvien katseleminen

Voit katsella eri paikoista ja suunnista otettujen valokuvien sarjaa.

- 1 Napauta Sovellukset-näytössä **Galleria**.
- 2 Valitse kuva, jonka pienoiskuvassa on -kuvake.
- 3 Napauta .

Laite näyttää valokuvat kuvaesityksenä.

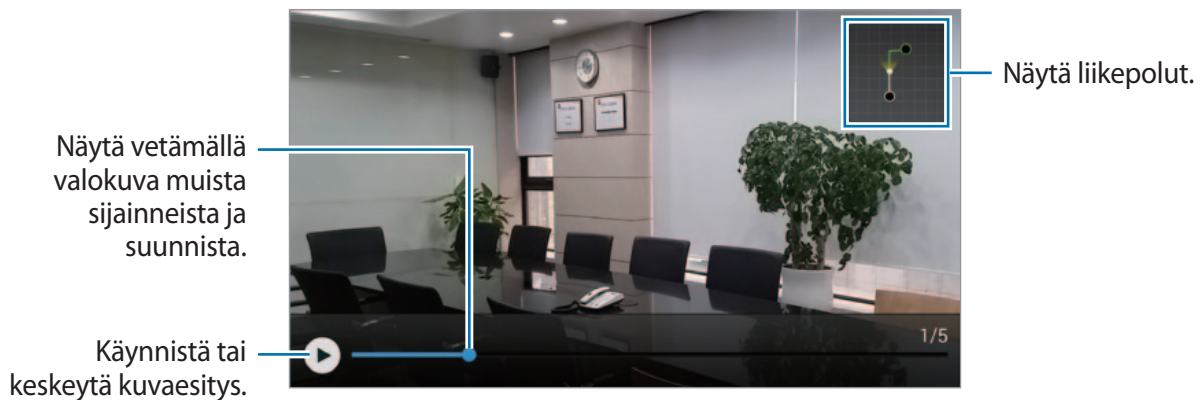

Suodatintehosteiden käyttö

Suodatintehosteiden avulla voit kuvata ainutlaatuisia valokuvia tai videoita.

1 Napauta Sovellukset-näytössä **Kamera**.

2 Napauta  → **Tehosteet** ja valitse sitten käytettävä tehoste.

Voit ladata lisää tehosteita napauttamalla **Lataa**.

Voit muuttaa tehosteiden järjestystä tai piilottaa tehosteita luettelossa napauttamalla **Hallitse tehosteita**.

Zoomaustoiminnon käyttäminen

Voit lähentää tai loitontaa näyttöä valokuvien tai videoiden kuvaamisen aikana.

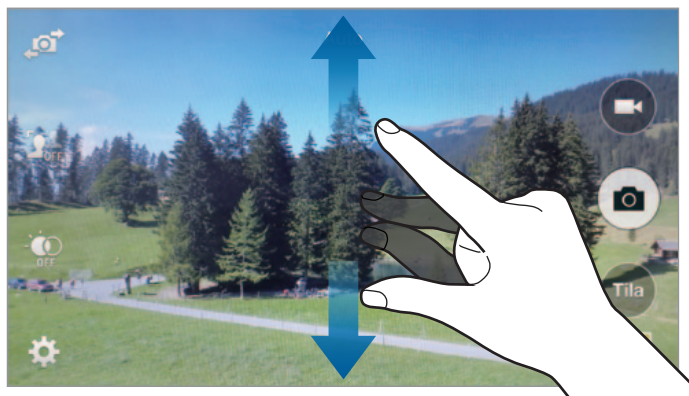

Lähennä levittämällä näytössä kahta sormea kauemmas toisistaan tai loitonna nipistämällä näytössä.





Lähennä/loitonna-tehoste on käytettävissä käytettäessä zoomaustoimintoa videon kuvauksen aikana.

Etäetsin-tilan käyttäminen

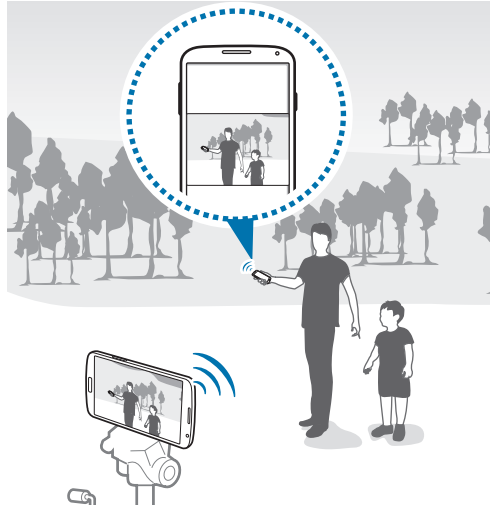
Voit käyttää laitetta toisen laitteen etsimenä. Voit etäohjata toista laitetta ja kuvata valokuvia ja videoita matkan päästä. Laitteessa näkyy sama kuva kuin siihen yhdistetyssä toisessa laitteessa.



- 1 Napauta Sovellukset-näytössä **Kamera**.
- 2 Napauta  → **Etäetsin**.
- 3 Muodosta yhteys toiseen laitteeseen napauttamalla **Yhdistä helposti NFC:llä** tai **Wi-Fi Direct -asetukset**.
 - **Yhdistä helposti NFC:llä**: Ota NFC-toiminto käyttöön kummassakin laitteessa.
 - **Wi-Fi Direct -asetukset**: Ota Wi-Fi Direct -toiminto käyttöön kummassakin laitteessa.
- 4 Napauta esikatselunäytön kuvaa siinä kohdassa, johon haluat laitteen tarkentavan.
- 5 Ota valokuva yhdistetyn laitteen etsimessä näkyvästä näkymästä napauttamalla .



Varmista, että laite, johon haluat muodostaa yhteyden, tukee Remote Viewfinder -tilaa.

Kameran asetusten muuttaminen

Kameran pikavalintojen järjestyksen muuttaminen

- 1 Napauta Sovellukset-näytössä **Kamera** → ⚙️.
- 2 Kosketa kohdetta jonkin aikaa ja vedä se sitten paikkaan näytön vasemmassa reunassa.
Voit muuttaa kameran pikavalintojen järjestystä niin, että niiden käyttö esikatselunäytössä on nopeaa ja helppoa.

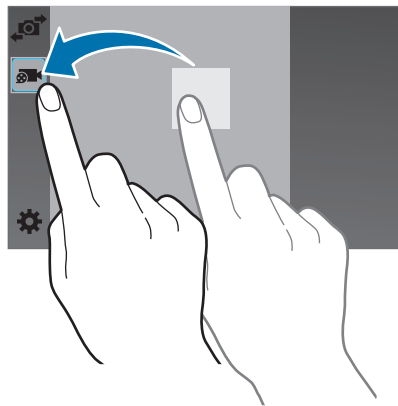

Asetusten määrittäminen

Napauta Sovellukset-näytössä **Kamera** → ⚙️. Kaikki seuraavassa mainitut asetukset eivät ole käytettävissä sekä valokuva- että videokamerassa. Käytettävissä olevat asetukset määräytyvät käytettävän tilan mukaan.

- **Kuvakoko:** Valitse tarkkuus. Mitä suurempi tarkkuus, sitä parempi laatu. Samalla muistin kulutus kuitenkin lisääntyy.
- **Kuvasarjat:** Ota sarja valokuvia liikkuvista kohteista.
- **Kuvan vakautus:** Aseta laite tunnistamaan automaattisesti valon vähäisyys ja säätämään valokuvan kirkkautta ilman salamaa.



Tämä asetusta ei ole käytettävissä videoita kuvattaessa.

- **Kasvontunnistus:** Aseta laite tunnistamaan henkilöiden kasvot ja helpottamaan heidän valokuvaamistaan.
 - **ISO:** Valitse ISO-arvo. Arvo ohjaa kameran valonherkkyyttä. Se mitataan filmikameraa vastaavin yksiköin. Pieniä arvoja käytetään kuvattaessa liikkumattomia tai kirkkaasti valaistuja kohteita. Suuria arvoja käytetään kuvattaessa nopeasti liikkuvia tai heikosti valaistuja kohteita.
 - **Mittaustavat:** Valitse mittaustapa. Asetus määrää valoarvojen laskentatavan. **Keskipainotettu** mittaa taustavalon kuvan keskeltä. **Pistemittaus** mittaa valoarvon tietyssä kohdassa. **Matriisimittaus** laskee keskiarvon koko kuvasta.
 - **Ota kuvia napauttamalla:** Voit ottaa valokuvia napauttamalla kuvaa esikatselunäytössä.
 - **Valik. tarkennus:** Tämän asetuksen avulla voit ottaa valokuvan, jossa on epätarkennustehoste.
 - **Videon koko:** Valitse tarkkuus. Mitä suurempi tarkkuus, sitä parempi laatu. Samalla muistin kulutus kuitenkin lisääntyy.
 - **Kuvaustila:** Vaihda tallennustilaa.
 - **Videon vakautus:** Ota värinänvaimennus käyttöön tai poista se käytöstä. Värinänesto helpottaa tarkennusta kameran liikkeessä.
 - **Äänizoomaus:** Lisää lähennettävän kohteen äänenvoimakkuutta tallennuksen aikana.
 - **Tehosteet:** Valitse käytettävissä olevista tehosteista haluamasi.
 - **Salama:** Ota salama käyttöön tai poista se käytöstä.
 - **Ajastin:** Käytä tätä viiveellä otettavissa kuvissa.
 - **HDR (Täytel. sävy):** Tällä voit parantaa valokuvien kontrastisuhdetta. HDR parantaa yksityiskohtia alueilla, joissa on liikaa tai liian vähän valoa.
 - **Sijaintitunnisteet:** Liitä valokuvaan GPS-paikkatunniste.
- 

 - Voit parantaa GPS-signaalia olemalla kuvaamatta paikoissa, joissa signaali voi olla estetty, kuten rakennusten välissä ja alavilla alueilla tai huonolla säällä.
 - Sijaintisi voi näkyä valokuvissa, kun lataat ne Internetiin. Voit estää tämän poistamalla GPS-tunnisteasetuksen käytöstä.

- **Tallennus:** Valitse muistipaikka tallentamista varten.
- **Katso kuvat/videot:** Aseta laite näyttämään valokuvat tai videot niiden kuvaamisen jälkeen.
- **Etäetsin:** Aseta etsimenä käytettävä laite ja ohjaa toista laitetta valokuvien ja videoiden kuvaamista varten.
- **Valkotasapaino:** Valitse oikea valkotasapaino, jolloin kuvien värit ovat luonnolliset. Asetukset on tarkoitettu tiettyihin valaistusoloihin. Asetukset vastaavat ammattikameroiden valkotasapainovalotuksen lämpöarvoja.
- **Valotusarvo:** Muokkaa valotusarvoa. Tämä asetus määrittää, miten paljon valoa kameran kennoon pääsee. Käytä pitkää valotusta vähäisessä valossa.
- **Suuntaviivat:** Näytä etsimessä apuviivat, jotka helpottavat sommittelua kohteita valittaessa.
- **Puheohjaus:** Aseta laite ottamaan valokuvia puhekomennoilla.
- **Ohje:** Avaa kameran käyttöohjeet.
- **Palauta:** Nollaa kameran asetukset.

Galleria

Laitteessa olevan sisällön näyttäminen

1 Napauta Sovellukset-näytössä **Galleria**.

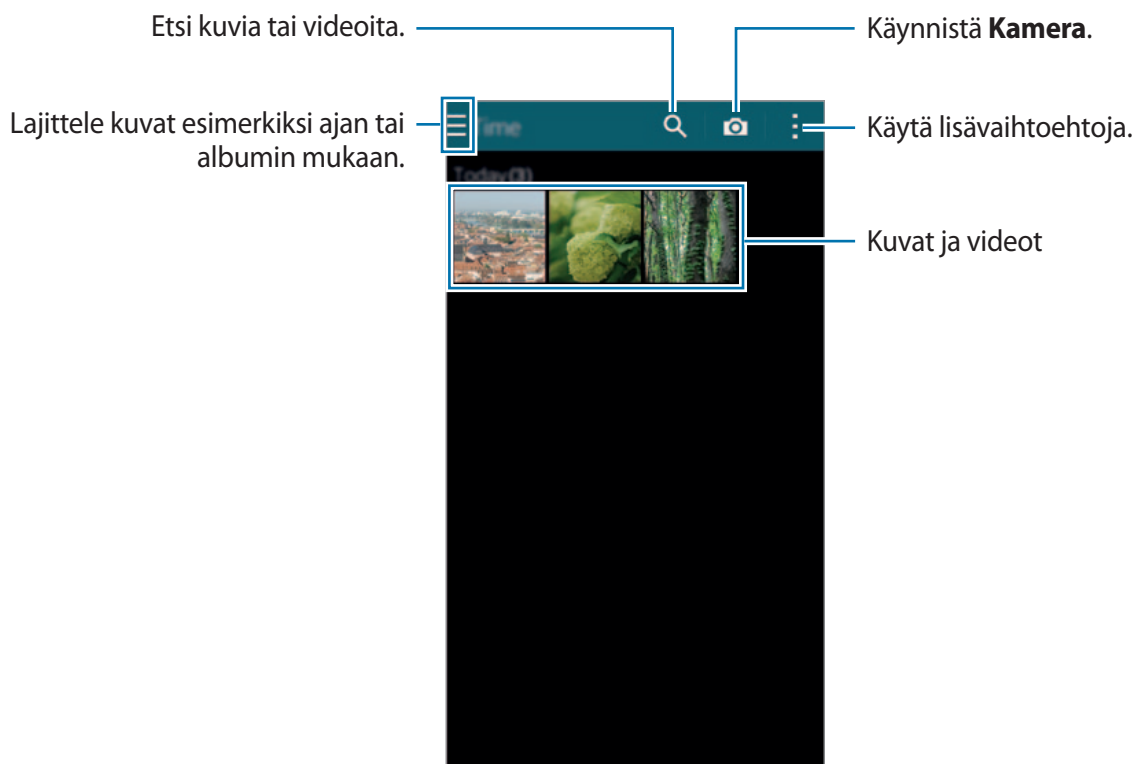

2 Valitse kuva.

- Useiden kuvien valitseminen:

Kun kosketat kuvaa jonkin aikaa, kuvaan tulee ✓-kuvake. Valitse sitten lisää kuvia napauttamalla kuvia.

- Kaikkien kuvien valitseminen:

Kun kosketat kuvaa jonkin aikaa, kuvaan tulee ✓-kuvake. Napauta sitten **1 valittu** → **Valitse kaikki**.

3 Valitse toiminto.

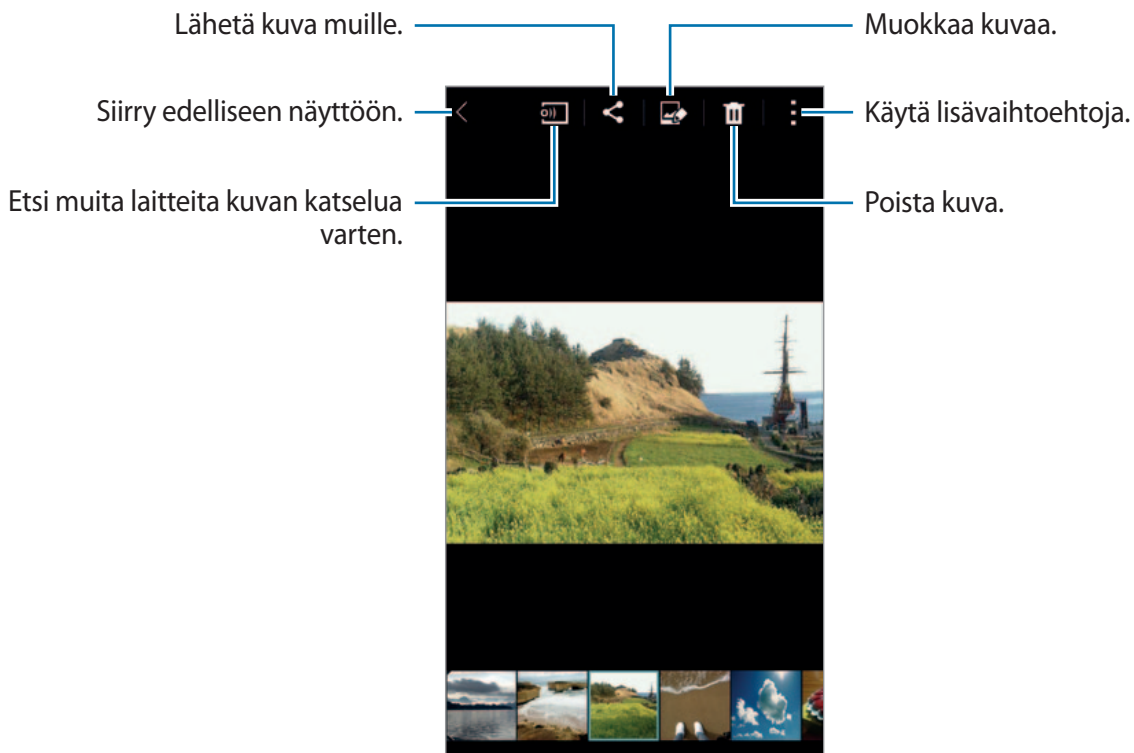

Muihin laitteisiin tallennetun sisällön näyttäminen

Voit näyttää muihin laitteisiin tallennetun sisällön, jos laitteet on rekisteröity Samsung Link-toimintoon. Kirjaudu Samsung-tiliisi, niin voit tarkastella luetteloa muista laitteista, joissa olevan sisällön voi näyttää. Varmista, että rekisteröidyt laitteet ovat käynnissä ja yhdistettyinä Wi-Fi- tai matkapuhelinverkkoon. Lisätietoja on osoitteessa link.samsung.com.



Muihin laitteisiin tallennetun sisällön käyttämisestä matkapuhelinverkon kautta saattaa aiheutua lisäkustannuksia. Voit välttää lisäkustannukset käyttämällä Wi-Fi-toimintoa.

Napauta , valitse laite kohdassa **YHDISTETTYT LAITTEET** ja valitse sitten sisältö.

Laitteessa olevan sisällön muokkaaminen

Studio-tilan käyttäminen

Kun katselet kuvia tai videoita, voit muokata sisältöä studiotilan muokkaustoiminnoilla.

Napauta Sovellukset-näytössä **Galleria** → ⋮ → **Studio**.

- **Valokuvastudio:** Muokkaa kuvia käyttämällä erilaisia tehosteita.
- **Kollaasistudio:** Yhdistä useita kuvia kollaasiksi.
- **Kuva ja lisää:** Käytä erilaisia tehosteita ottamiisi kuviin.
- **Videoleikestudio:** Muokkaa videoita tai luo niitä useista kuvista.
- **Videon leikkaus:** Rajaa videon osia.

Kuvien muokkaaminen

- 1 Napauta Sovellukset-näytössä **Galleria**.
- 2 Napauta ⋮ → **Studio** → **Valokuvastudio** ja valitse sitten kuva.
- 3 Muokkaa kuvaa lisäämällä erilaisia tehosteita.

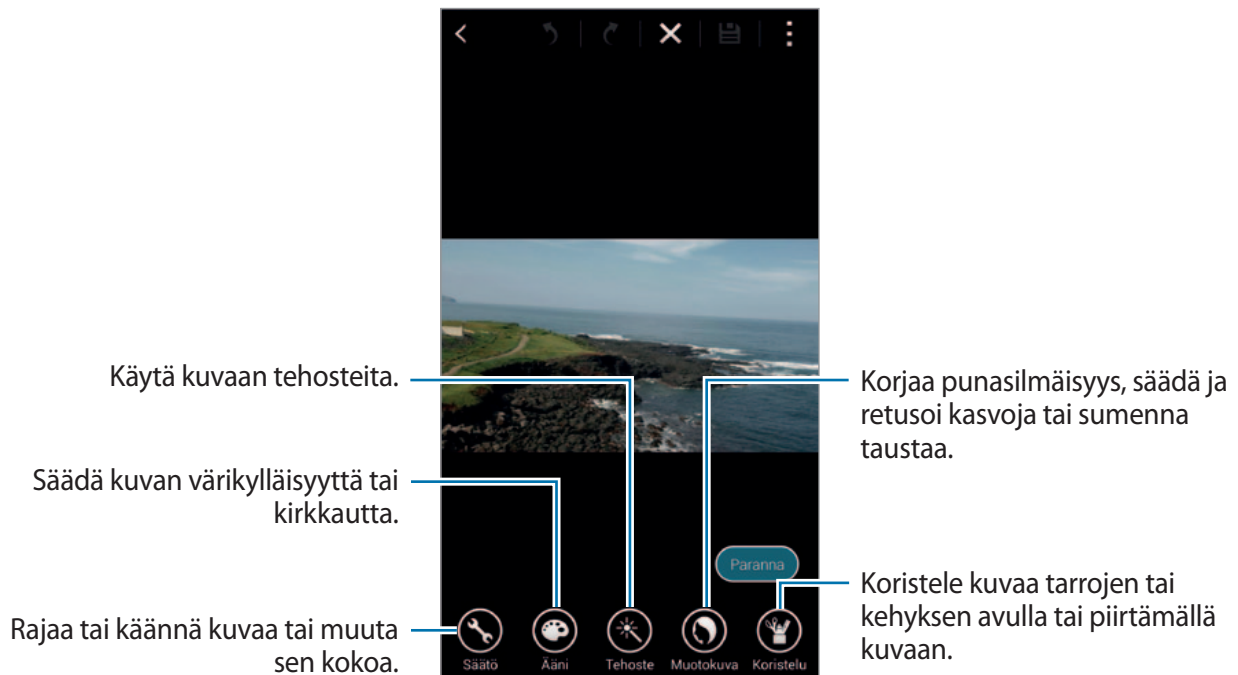

4 Napauta **Valmis** → .

5 Valitse tallennusvaihtoehto ja napauta **OK**.

Muokattu valokuva tallennetaan **Studio**-kansioon. Voit avata kansion napauttamalla **Galleria** →  → **Albumi** → **Studio**.

Videoiden muokkaaminen

1 Napauta Sovellukset-näytössä **Galleria**.

2 Napauta  → **Studio** → **Videoleikestudio**.

3 Valitse muokattavat videot ja napauta **Valmis**.

Voit myös valita kuvia videon luomista varten.

4 Muokkaa videota lisäämällä erilaisia tehosteita.



5 Napauta .

6 Valitse tallennusvaihtoehto ja napauta **Valmis**.

Muokattu video tallennetaan **Studio**-kansioon. Voit avata kansion napauttamalla **Galleria** →  → **Albumi** → **Studio**.

Lisätoimintojen käyttäminen

Voit käyttää lisätoimintoja, esimerkiksi lajitella sisältöä tai näyttää kuvaesityksiä.

Napauta Sovellukset-näytössä **Galleria** →  ja käytä sitten seuraavia toimintoja:

- **Valitse:** Valitse kuvia tai videoita.
- **Poista:** Poista kuvia tai videoita.
- **Lajittele vanhimpien mukaan:** Lajittele vanhimmat laitteessa olevat kuvat ja videot.
- **Luo albumi:** Luo uusi albumi.
- **Näytettävä sisältö:** Valitse näytettävät kuvat ja videot.
- **Kuvaesitys:** Aloita nykyisessä kansiossa olevien kuvien kuvaesitys.
- **Studio:** Muokkaa kuvia tai videoita studiotilassa.
- **Asetukset:** Muuta Gallerian asetuksia.
- **Ohje:** Avaa Gallerian ohjetiedot.

Kasvojen merkitseminen

Voit rekisteröidä kuvassa olevat kasvot kasvotunnisteiksi.

1 Napauta Sovellukset-näytössä **Galleria**.

2 Napauta  → **Asetukset** ja valitse sitten **Kasvotunniste**.

Tunnistettujen kasvojen ympärille tulee valkoinen kehys.

3 Napauta kasvoja ja napauta **Lisää nimi**.

4 Valitse tai lisää yhteystieto tunnisteeseen.

Kun kasvotunniste näkyy kuvassa, napauta kasvotunnistetta ja käytä käytettävissä olevia toimintoja, kuten puhelun soittaminen tai viestin lähettäminen.



Kasvotunnistus voi epäonnistua kasvojen kuvauskulman, kasvojen koon, ihonvärin, ilmeen, valaistuksen tai henkilön yllä olevien asusteiden takia.

Merkitse kaveri -toiminnon käyttäminen

Merkitse kaveri -toiminnolla voit merkitä valokuviin tietoja, kuten sijainnit, henkilöiden nimet ja päivämäärät.

Voit ottaa Merkitse kaveri -toiminnon käyttöön napauttamalla Sovellukset-näytössä **Galleria** → **Asetukset** → **Merkitse kaveri** ja vetämällä sitten **Merkitse kaveri** -kytkintä oikealle.

Valitse seuraavista tunnistetoiminnoista:

- **Päivämäärä:** Lisää kellonaika ja päivämäärä. Tunnisteessa käytettävät tiedot perustuvat päivämäärään ja kellonaikaan, jotka on asetettu laitteeseen.
- **Sijainti:** Lisää sijainnin tiedot ottamiisi valokuviin. Ennen tämän toiminnon käyttämistä ota GPS-toiminto käyttöön **Kamera**-sovelluksessa.
- **Luokka:** Määritä kuville luokka. Laite määrittää kuvien luokan automaattisesti.
- **Tunnisteet:** Lisää valokuvissa näytettäviä tunnisteita. Voit merkitä henkilöiden kasvot myös Kasvotunniste-asetuksen avulla. Lisätietoja on kohdassa [Kasvojen merkitseminen](#).

Voit muokata Merkitse kaveri -toiminnolla syötettyjä tietoja. Kun katselet kuvaa, jossa on tunnisteita, napauta tunnistetietoa näytön alareunassa. Napauta sitten , muokkaa tietoja ja napauta sitten **Valmis**.

Internet ja sosiaaliset verkostot

Internet

Internet-sivujen selaaminen

- 1 Napauta Sovellukset-näytössä **Internet**.
- 2 Napauta osoitekenttää. Voit vaihtaa hakuohjelmaa napauttamalla hakuohjelman kuvaketta Internet-osoitekentän vieressä.
- 3 Anna Internet-osoite tai hakusana ja napauta sitten **Siirry**. Jos haluat tehdä Internet-haun puhumalla, napauta 🗣️.

Voit tuoda työkalurivit näkyviin vetämällä sormella hieman alaspäin näytössä.

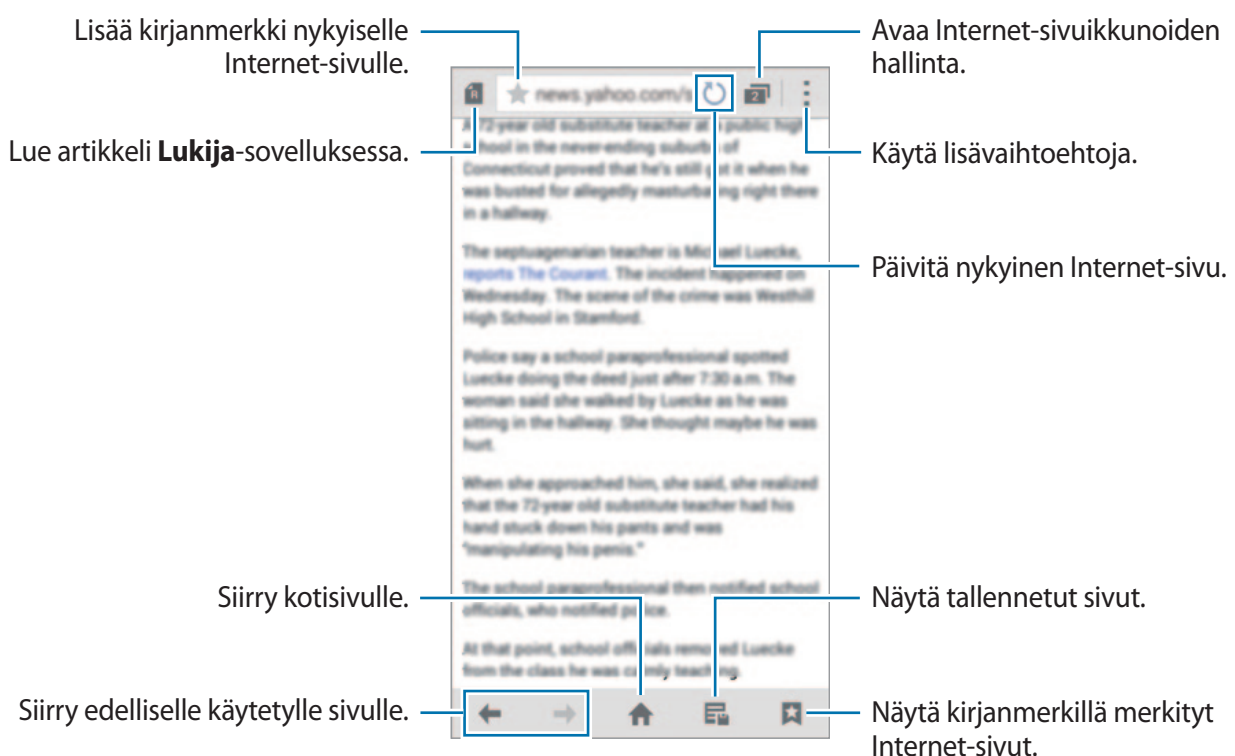

Internet-suosikkisivujen hallinta

Voit määrittää usein käyttämäsi Internet-sivut suosikkisivuiksi ja siirtyä sitten niihin nopeasti.

Napauta Sovellukset-näytössä **Internet**.

Tuo pikavalintaluettelo näkyviin napauttamalla .

Kun Internet-sivu on avoimena, voit lisätä sen pikavalintaluetteloon napauttamalla  → **Lisää pikavalintoihin**.

Voit poistaa Internet-sivun pikavalintaluettelosta koskettamalla sivun kuvaketta jonkin aikaa ja vetämällä sen sitten **Poista**-kohtaan, joka näkyy näytön yläreunassa.

Internet-sivuhistorian hallinta

Napauta Sovellukset-näytössä **Internet**.

Napauta  → **Historia** ja avaa Internet-sivu viimeksi käytettyjen Internet-sivujen luettelosta.

Voit tyhjentää historialuettelon napauttamalla  → **Tyhjennä historia**.

Voit poistaa Internet-sivuja historiasta napauttamalla  → **Poista**, valitsemalla poistettavat Internet-sivut ja napauttamalla sitten **Valmis**.

Chrome

Tällä sovelluksella voit etsiä tietoja ja selailla Internet-sivuja.

Napauta Sovellukset-näytössä **Chrome**.



Tämän sovelluksen käyttömahdollisuus määräytyy alueen ja palveluntarjoajan mukaan.

Napauta osoitekenttää, anna Internet-sivun osoite tai hakusana ja napauta sitten **Siirry**.

Hangouts

Tämän sovelluksen avulla voit keskustella ja olla yhteydessä ystäviisi yksittäin tai ryhminä.

Napauta Sovellukset-näytössä **Hangouts**.



Tämän sovelluksen käyttömahdollisuus määräytyy alueen ja palveluntarjoajan mukaan.

Aloita keskustelu valitsemalla ystävä ystäväluettelosta tai antamalla etsittävät tiedot ja valitsemalla ystävä tuloksista.

ChatON

Tämän sovelluksen avulla voit keskustella ja olla yhteydessä ystäviisi yksittäin tai ryhminä.

Kun kirjaudut Samsung-tiliisi, voit tarkastella kaikkea rekisteröidyistä laitteista lähetettyä keskusteluhistoriaasi.

Napauta Sovellukset-näytössä **ChatON**.



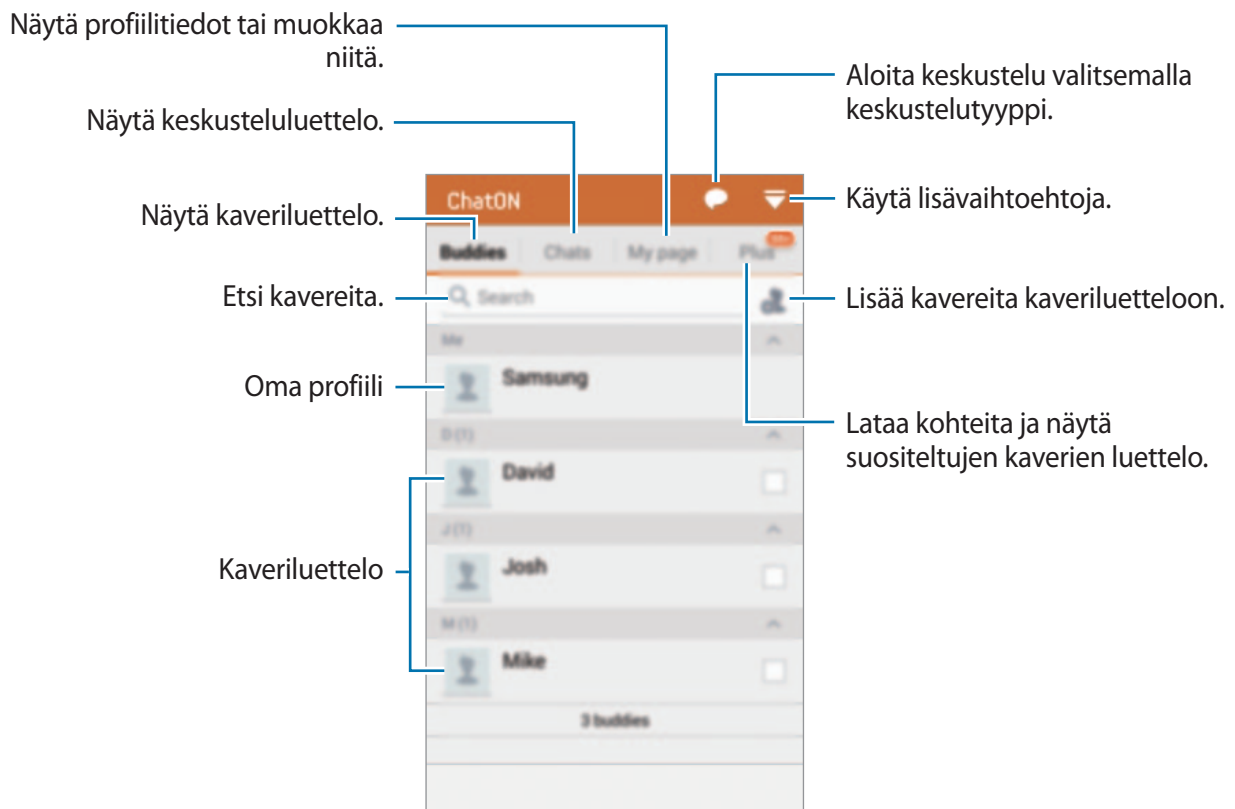

Tämän sovelluksen käyttömahdollisuus määräytyy alueen ja palveluntarjoajan mukaan.

Määritä asetukset noudattamalla näyttöön tulevia ohjeita.



Keskusteleminen kavereiden kanssa

Napauta  → **Aloita keskustelu** ja valitse kaveri, jonka kanssa haluat aloittaa keskustelun. Kirjoita sitten viesti tekstikenttään ja napauta .

Voit lähettää yleislähetysviestin napauttamalla  → **Lähetys**.

Voit aloittaa ääni- tai videokeskustelun napauttamalla  → **ChatON Voice Chat** tai **ChatON Video Chat**.



Videokeskustelua voidaan kaksoiskameratilassa käyttää enintään kolme minuuttia. Kolmen minuutin kuluttua laite poistaa takakameran käytöstä, jotta suorituskyky on paras mahdollinen.

S Health

Tietoja S Health -sovelluksesta

Tämän sovelluksen avulla voit määrittää nauttimasi ja kuluttamasi kalorimäärät fyysisten tietojesi perusteella. Sen avulla voit tallentaa nauttimiesi ja kuluttamiesi kalorien todelliset määrät. Sovellus myös ehdottaa kuntoilutapoja ja tarjoaa terveystippejä, joiden avulla voit ylläpitää tasapainoista elämäntapaa.

Napauta Sovellukset-näytössä **S Health**.

S Health -sovelluksen toiminnot

Seuraavat toiminnot ovat käytettävissä S Health -sovelluksen käytön aikana:

- **Askelmittari:** Laske ottamasi askelet.
- **Liikunta:** Määritä kuntoilutavoitteesi ja hallitse niitä. Voit tallentaa ja seurata kuntoilutietojasi, kuten määrää, nopeutta ja kulutettuja kaloreita. Ulkona kuntoillessasi voit myös ottaa valokuvia, kuunnella musiikkia ja tarkastaa sijaintisi Liikunta-toiminnon avulla.
- **Ruoka:** Voit hallita nauttimiesi kalorien määrää.

S Health -sovelluksen käynnistäminen

Kun käynnistät tämän sovelluksen ensi kertaa, lue ja hyväksy käyttöehdot ja määritä sitten käyttäjäprofiili.

- 1 Napauta Sovellukset-näytössä **S Health**.
 - 2 Lue näytössä näkyvät tiedot sovelluksesta ja napauta **Seur**.
 - 3 Lue ja hyväksy käyttöehdot ja napauta sitten **Seur**.
 - 4 Kirjaudu sisään Samsung-tilillesi. Voit myös ohittaa tämän vaiheen napauttamalla **Ohita**.
 - 5 Anna käyttäjänimi ja syntymäpäiväsi, valitse sukupuoli ja napauta sitten **Seur**.
Voit estää muita S Health -sovelluksen käyttäjiä näkemästä profiiliasi valitsemalla **Piilota profiilitietoni muilta S Healthin käyttäjiltä**.
 - 6 Anna fyysiset tietosi ja napauta **Seur**.
 - 7 Valitse aktiivisuustaso ja napauta **Seur**.
Kun lopetat profiilin määrittämisen, antamasi profiilitiedot tulevat näkyviin.
-  Laite laskee fyysisten tietojesi perusteella perusaineenvaihduntasi energiankulutuksen (Basal Metabolic Rate, BMR) ja suosittelee päivittäin nautittavaa kalorimäärää. Suositus ei ehkä ole tarkka kaikenikäisiä henkilöitä, kaikkia ruumiinrakenteita tai kaikkia ravintotarpeita varten.
- 8 Tarkasta profiilisi tiedot ja napauta **Käynnistä**.
S Health -sovelluksen päänäyttö tulee näkyviin.

S Health -sovelluksen päänäytön mukauttaminen

Voit näyttää yhteenvedon, joka kertoo nykyisen askelmääräsi ja kuluttamiesi tai syömiesi kalorien määrän. Voit myös järjestää uudelleen S Health -sovelluksen valikkojen käyttöä helpottavat pikavalinnat ja muuttaa S Health -sovelluksen päänäytön taustakuva.

Voit lisätä pikavalintoja S Health -sovelluksen päänäyttöön napauttamalla S Health -sovelluksen päänäytössä ☰ → **Muokkaa suosikkeja** ja napauttamalla sitten ⊕.

Voit poistaa pikavalinnat napauttamalla ⊖.

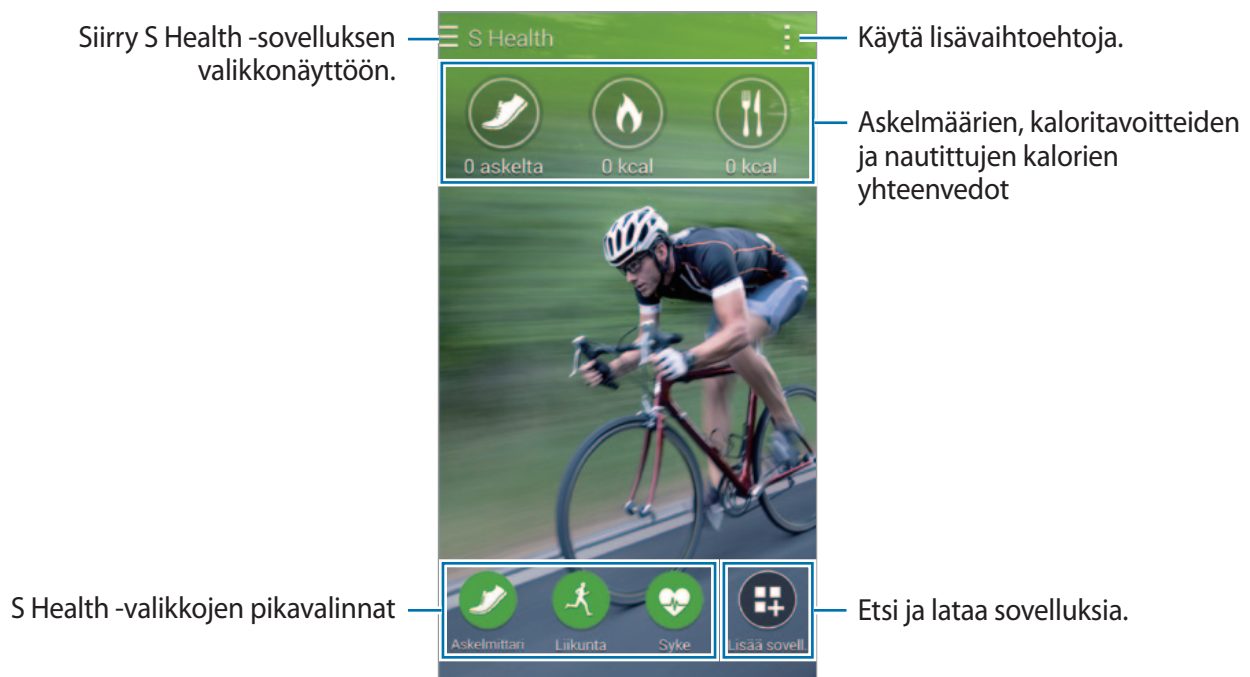

Napauta ☰ ja käytä sitten seuraavia toimintoja:

- **Muokkaa suosikkeja:** Lisää S Health -sovelluksen valikkojen pikavalintoja tai muokkaa niitä.
- **Määritä tausta:** Valitse taustakuva.
- **Asetukset:** Määritä S Health -sovelluksen asetukset.
- **Ohje:** Avaa S Health -sovelluksen käytön ohjetiedot.

S Health -sovelluksen valikkojen käyttäminen

Voit käyttää valikkoja napauttamalla ☰.

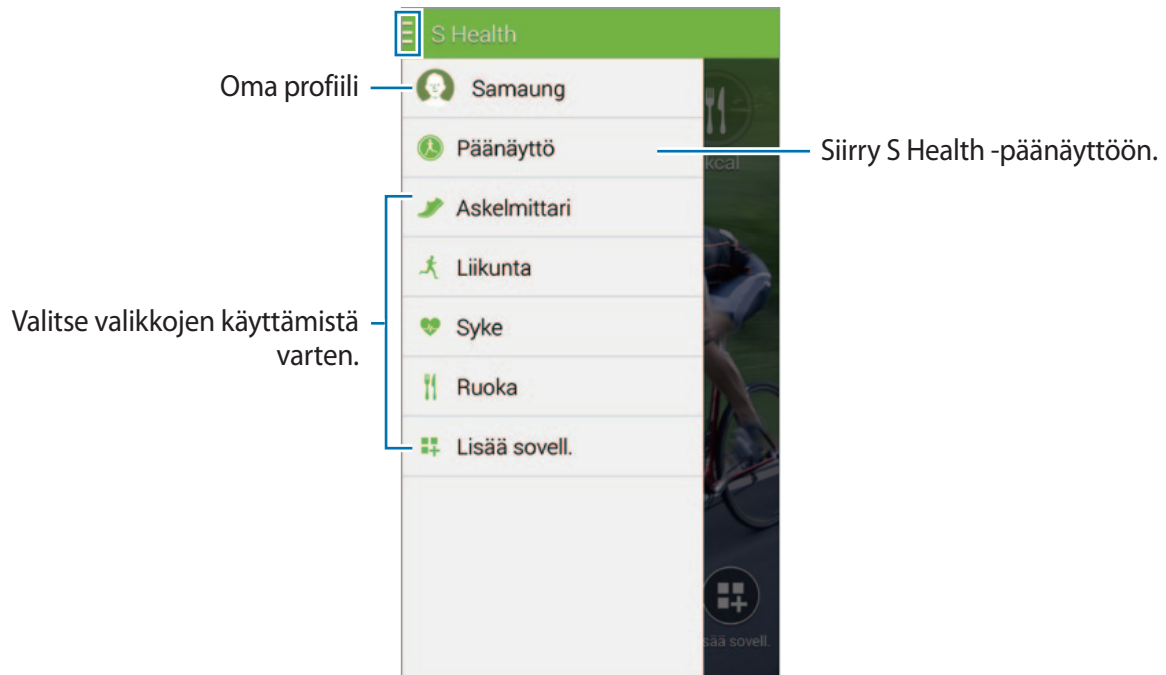

- **Askelmittari:** Mittaa askelmääräsi ja tarkasta kulutetut kalorit. Lisätietoja on kohdassa [Otettujen askelten laskeminen](#).
- **Liikunta:** Tallenna kuntoilun kesto ja tarkasta kulutetut kalorit. Lisätietoja on kohdassa [Kuntoilutietojen tallentaminen](#).
- **Ruoka:** Tallenna kulutettujen kalorien määrä ja hallitse sitä. Lisätietoja on kohdassa [Nautitun ruokamäärän tallentaminen](#).
- **Lisää sovell.:** Etsi ja lataa sovelluksia, jotka voidaan synkronoida **S Health** -sovelluksen kanssa.



S Health -sovelluksen toiminnoista ja **Lisää sovell.** -toiminnolla ladattavista sovelluksista on saatavilla lisätietoja. Jos haluat lisätietoja toiminnosta tai sovelluksesta, avaa se. Napauta sitten ☰ → **Ohje**, valitse aihe ja napsauta **Käyttöopas**.

Otettujen askelten laskeminen

Laite laskee ottamiesi askelten määrän ja mittaa kulkemasi matkan. Se mittaa tunnistimen avulla myös kuluttamiesi kalorien määrän.

1 Napauta ☰ → **Askelmittari**.

2 Napauta **Käynnistä** ja lähde kävelemään.

Laite mittaa askelmäärän, kuljetun matkan ja kulutetut kalorit ja näyttää ne reaaliaikaisesti.

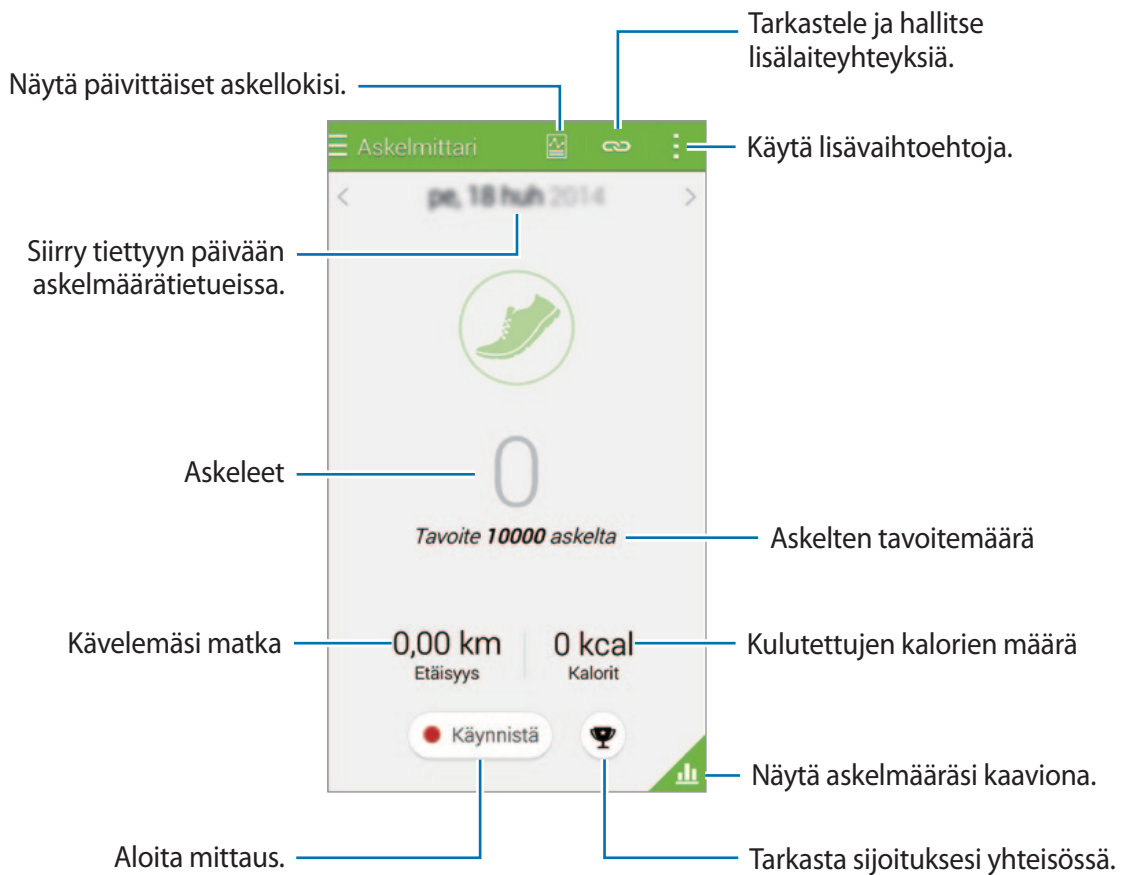

3 Lopeta mittaus napauttamalla **Tauko** → **OK**.

Mittaustulokset tallennetaan.

Napauta  ja käytä sitten seuraavia toimintoja:

- **Päivittäinen askeltavoite:** Muuta askelten kohdemäärää.
- **Nollaa päivitt. tiedot:** Nollaa päivittäinen askelmäärä.
- **Jakotapa:** Lähetä nykyinen sivu muille.
- **Asetukset:** Määritä S Health -sovelluksen asetukset.
- **Käyttöopas:** Avaa S Health -sovelluksen käytön ohjetiedot.



- Askelmittarin askelmäärän laskennan ja askelmäärän näytön välillä voi olla lyhyt viive.
- Jos käytät askelmittaria matkustaessasi autossa tai junassa, värinä voi vaikuttaa askelmäärään.

Askelmäärän näyttäminen kaaviona

Voit näyttää tietyn ajanjaksona kuluttamasi kalorimäärän kaaviona.

Napauta Askelmittari-päänäytössä .

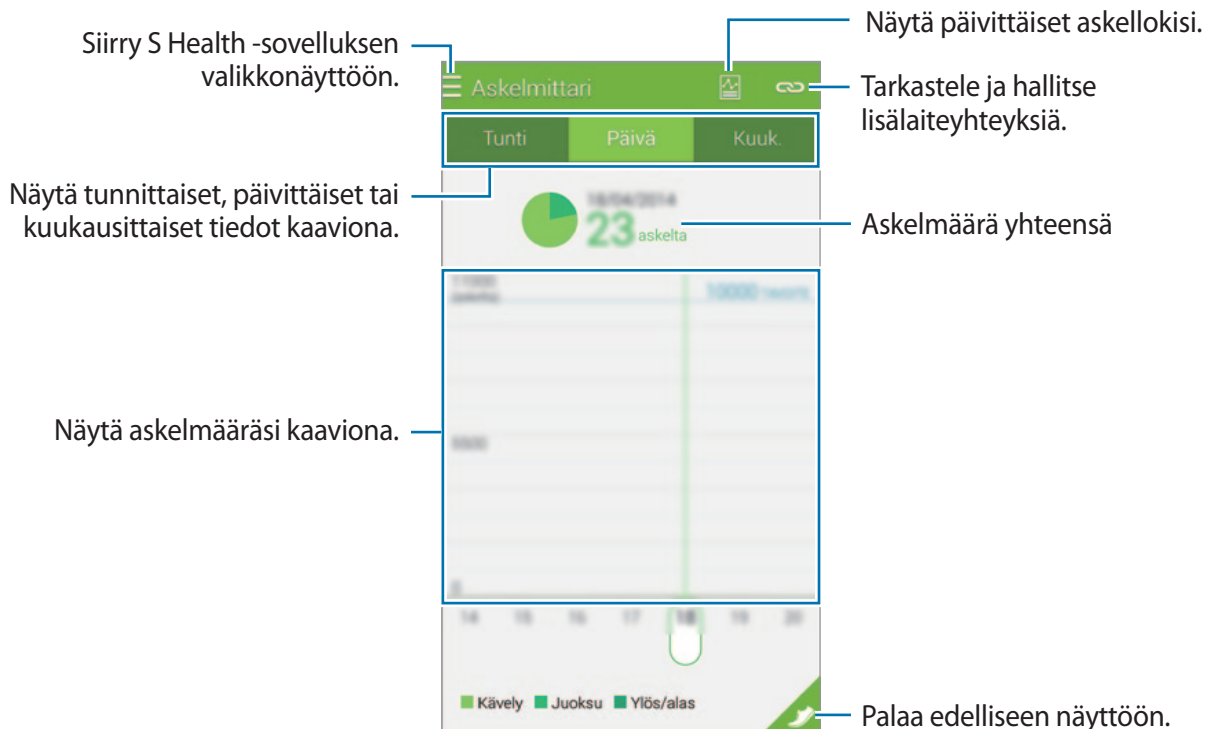

Päivittäisten askelmäärätietueiden nollaaminen

Laite kerää jokaisen päivän askelmäärätiedot.

Voit nollata päivittäisen askelmäärän napauttamalla  → **Nollaa päivitt. tiedot** → OK.

Kuntoilutietojen tallentaminen

Voit tallentaa kuntoilutietosi ja kuluttamiesi kalorien määrän S Health -sovelluksen kuntoilutoiminnon avulla. Voit näyttää kuntoilutietosi ja kuluttamasi kalorien määrän kaaviona ja jakaa tiedot muiden kanssa.

Napauta  → **Liikunta**.



- Ennen kuin raskaana olevat, ikäihmiset, pikkulapset tai kroonisesta sydänsairaudesta, korkeasta verenpaineesta tai muusta sairaudesta kärsivät henkilöt käyttävät tätä toimintoa, heidän on suositeltavaa pyytää lääkärin neuvoa.
- Jos tunnet huimausta, kipua tai hengitysvaikeuksia kuntoilun aikana, lopeta tämän ominaisuuden käyttäminen ja pyydä lääkärin neuvoa.

Kuntoilun aloittaminen

- 1 Märitä Kuntoilu-päänäytössä kuntoilutyypin, ota puheopastus käyttöön tai poista se käytöstä, valitse taustamusiikki ja napauta sitten **Käynnistä**.

Laite tallentaa kuntoiluajan ja näyttää edistymisen kohti kuntoilutavoitteita.

2 Aloita kuntoilu ja käytä eri toimintoja näytössä.

Voit lukita näytön ja näyttää vain kuntoilutiedot napauttamalla . Voit avata näytön lukituksen koskettamalla jonkin aikaa.



3 Lopeta kuntoilu napauttamalla **Tauko** → **Pysäytä**.

Kuntoilutiedot, matka ja ottamasi valokuvat tulevat näyttöön.

4 Anna lisätiedot ja napauta **Valmis**.

Laite tallentaa kuntoilutiedot.

Napauta  ja käytä sitten seuraavia toimintoja:

- **Määritä maksimisyke:** Aseta laite päivittämään automaattisesti enimmäissykkeesi profiilisi ja edellisten sykemittausten perusteella. Voit myös määrittää sykkeen päivitettäväksi manuaalisesti ja antaa sen itse.
- **Nollaa päivitt. tiedot:** Nollaa päivittäiset kuntoilutiedot.
- **Asetukset:** Määritä S Health -sovelluksen asetukset.
- **Käyttöopas:** Avaa S Health -sovelluksen käytön ohjetiedot.

Valmennustoiminnon käyttäminen kuntoiltaessa juoksutilassa

Voit kuntoilla turvallisesti ja tehokkaasti mukautetun valmennustoiminnon avulla. Saat reaaliaikaisia valmennusneuvoja, joiden avulla voit kuntoilla turvallisesti ja tehokkaasti ja pitää itsesi kunnossa.

Yhdistä laite sykemittariin, jotta voit käyttää valmennustoimintoa.



Saat käytettävissä olevat sykemittarit näkyviin napauttamalla  → **Asetukset** → **Yhteensopivat tarvikkeet** → **Liikunta**.

Tietoja valmennustoiminnosta

Valmennustoiminto tuottaa henkilökohtaiset kuntoiluopastustiedot Firstbeat-teknologian avulla. Firstbeat käyttää harjoitustehon määrittämisessä Harjoittelun tulos (TE) -analyysia, joka mittaa kuntoilun aikaisen fyysisen kuormituksen ja arvioi sen vaikutuksen kuntoosi. Harjoittelun tulos -tasot perustuvat fyysiseen profiiliisi ja kuntoilun aikana tallennettuihin syketietoihisi. Harjoittelun tulos tasosi nousee, kun kuntoilet tehokkaasti, ja valmennustoiminto tarjoaa sinulle Harjoittelun tulos -teknologian avulla palautetta.

Toiminto tarjoaa palautteen kehoitteiden, kuten "lisää nopeutta", "pidä tämä nopeus" tai "vähennä nopeutta", avulla. Kun käynnistät valmennustoiminnon ensimmäisen kerran, se arvioi sopivan Harjoittelun tulos -tason profiilisi perusteella. Kun kuntoilet, se analysoi kuntoiluhistoriasi ja tarjoaa henkilökohtaista opastusta. Tavallisesti kuntoilu aloitetaan kevyesti, ja rasittavuutta lisätään voimakkaasti loppua kohti.

Lisätietoja on osoitteessa www.firstbeat.fi/te.



Sykemittari ei ehkä toimi oikein kuntoilun aikana, jos laite altistuu runsaalle hikoilulle tai sen sijainti muuttuu.

- 1 Pue sykemittari yllesi.
- 2 Napauta Kuntoilu-päänäytössä  → Hae.

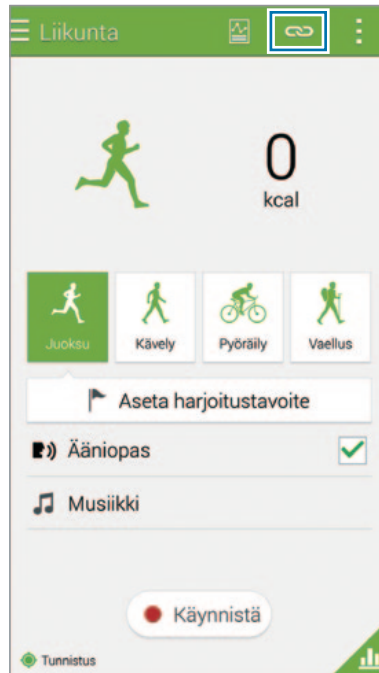

- 3 Valitse sykemittarisi havaittujen laitteiden luettelosta.
- 4 Yhdistä sykemittari laitteeseen noudattamalla näytön ohjeita.

5 Kun yhteys on luotu, napauta Kuntoilu-päänäytössä **Juoksu**.

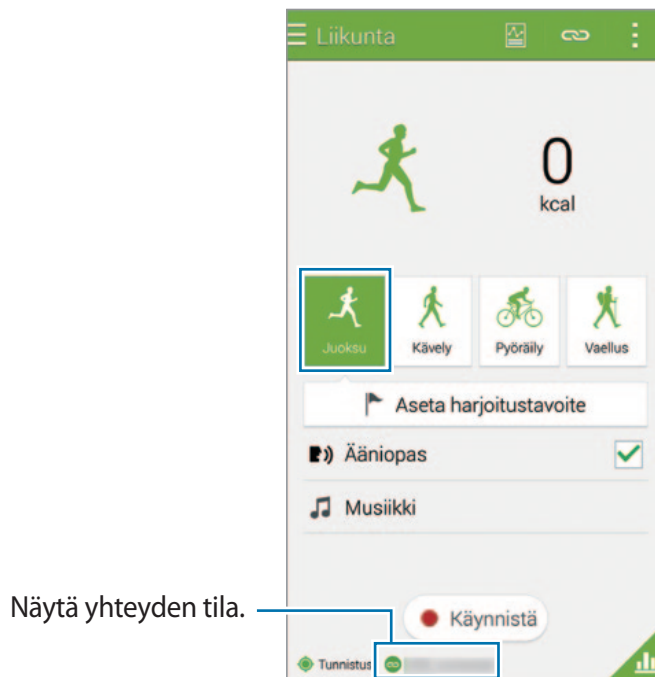

6 Napauta **Aseta harjoitustavoite** → **Harjoittelun tulostavoite**.

7 Määritä enimmäissyke automaattisesti napauttamalla ponnahdusikkunassa **Autom**.



Enimmäissyke on nopein syke, jonka henkilö voi saavuttaa kuntoilun aikana. Jos tiedän enimmäissykkeesi, anna se manuaalisesti. Jos määrität enimmäissykkeesi mitattavaksi automaattisesti, laite laskee sen kaavalla "210–0,65 x ikä".

8 Määritä kuntoilun rasittavuus ja napauta sitten **Seur.**

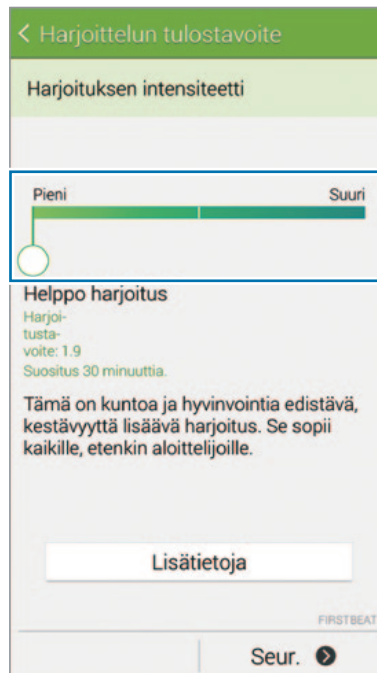

Valitse harjoituksen rasittavuus kolmesta mahdollisesta vaihtoehdosta.

9 Määritä kuntoilun kesto ja napauta sitten **Valmis.**



Jos määrität kuntoilun keston suositeltua kestoa lyhyemmäksi, kuntoilun rasittavuutta lisätään Harjoittelun tulos -tason saavuttamiseksi.

10 Ota puheopastus käyttöön tai poista se käytöstä Kuntoilu-päänäytössä, valitse taustamusiikki ja napauta sitten **Käynnistä.**

11 Aloita kuntoilu.



Jos tunnet kipua tai epämukavuutta kuntoilun aikana, lopeta kuntoilu heti ja hakeudu lääkärin vastaanotolle.

12 Lopeta kuntoilu napauttamalla **Tauko** → **Pysäytä.**

13 Tarkista kuntoilun kesto, matka ja kulutetut kalorit ja tallenna kuntoilutiedot laitteeseen napauttamalla **Valmis.**

Kulutettujen kalorien lokitietojen näyttäminen

Voit vertailla tietyllä ajanjaksolla kuluttamiesi kalorien määrän tietoja näyttämällä ne kaaviona.

Napauta Kuntoilu-päänäytössä .



Nautitun ruokamäärän tallentaminen

Voit tallentaa päivittäin nauttimasi ruoat ja hallita kuluttamiesi kalorien määrää.

- 1 Napauta ☰ → **Ruoka**.
- 2 Napauta + aterian vieressä.
- 3 Anna aterian aikatiedot ja napauta **Valmis**.
 - Voit etsiä ruoan napauttamalla **Etsi** ja valita sen hakutuloksista.
 - Voit tehdä valinnan luokittain lajittelusta ruokaluettelosta napauttamalla **Luokka**.
 - Voit tehdä valinnan usein syötyjen ruokien luettelosta napauttamalla **Toistuva**.
 - Voit tehdä valinnan omien ruokien luettelosta napauttamalla **Oma ruoka**.

- 4 Anna ruokaa koskevat lisätiedot ja napauta **Tallenna**.

Ruokatiedot tallennetaan aterian nautittujen kalorien määräksi.

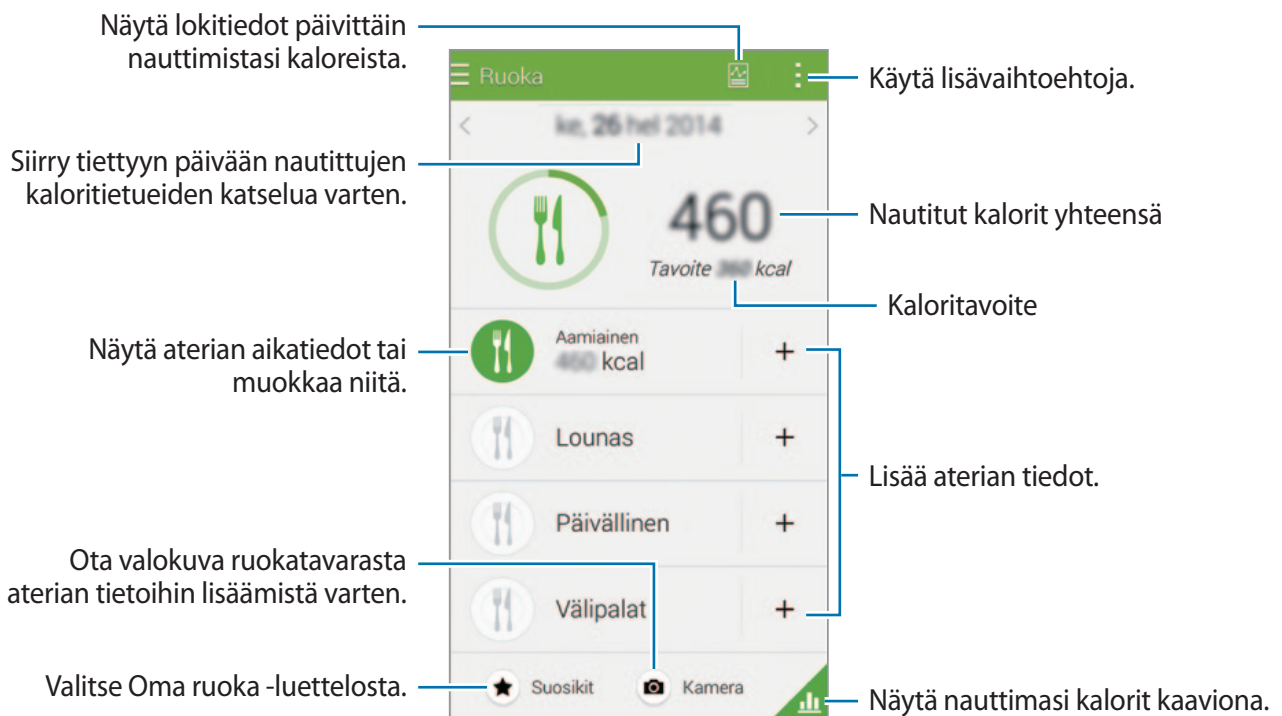

Napauta  ja käytä sitten seuraavia toimintoja:

- **Päivittäiset kaloritavoitteet:** Muuta päivittäistä nautittujen kalorien määrän tavoitetta.
- **Oma ruoka:** Anna usein syömäsi ruoat.
- **Nollaa päivitt. tiedot:** Nollaa päivittäiset nautittujen kalorien tiedot.
- **Jakotapa:** Lähetä nykyinen sivu muille.
- **Asetukset:** Määritä S Health -sovelluksen asetukset.
- **Käyttöopas:** Avaa S Health -sovelluksen käytön ohjetiedot.



Ruoka-toiminnon kaloritiedot on tarkoitettu vain henkilökohtaiseen viitteelliseen käyttöön. Annetut tiedot eivät ehkä ole aina tarkkoja ja voivat muuttua. Jotkin ruokatiedot voivat poiketa todellisista kalorimääristä.

Nautittujen kalorien määrän näyttäminen kaaviona

Voit vertailla tietyllä ajanjaksolla nauttimiesi kalorien määrän tietoja näyttämällä ne kaaviona.

Napauta Ruoka-päänäytössä .

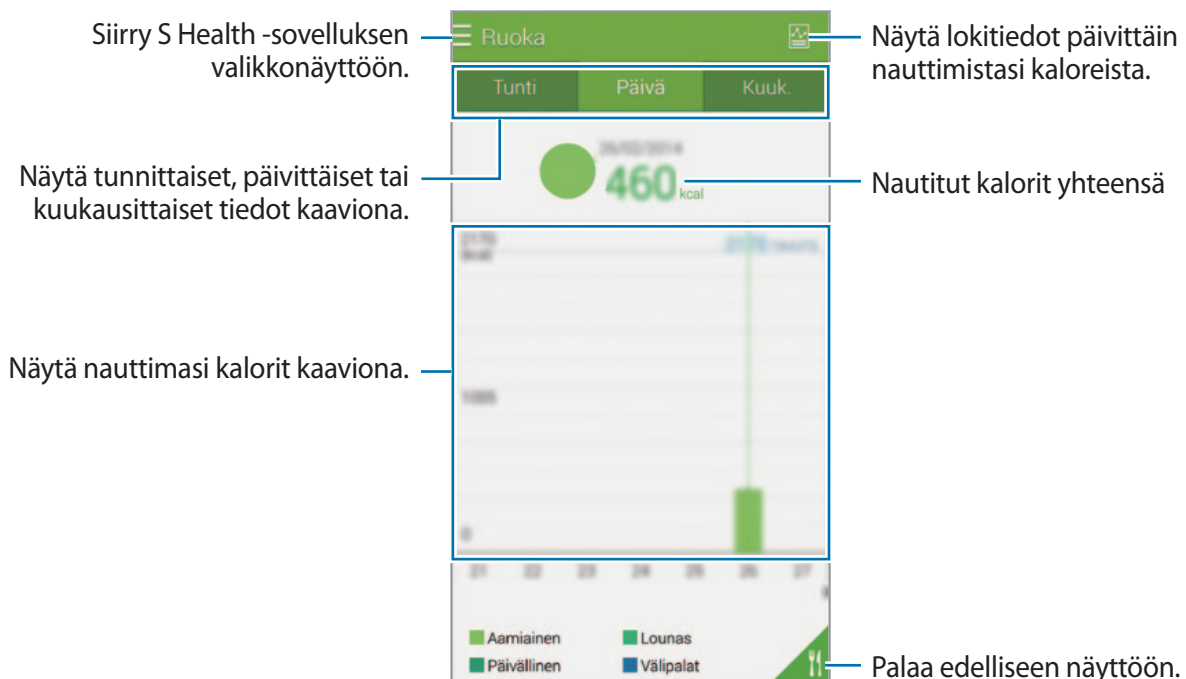

Usein syötävien ruokien tietojen syöttäminen

Tallenna tiedot ruoasta, jota syöt usein. Voit päivittää nauttimiesi kalorien määrän nopeasti lisäämällä tallennetut ruokatiedot sen sijaan, että kirjoittaisit tiedot joka kerta, kun syöt.

- 1 Napauta **+** → **Oma ruoka**.
- 2 Napauta **Lisää ruokakohde**, anna ruoan nimi ja sen kaloritiedot ja napauta sitten **Tallenna**.
- 3 Anna syömäsi määrä ja napauta **OK**.
Ruokatiedot lisätään Oma ruoka -luetteloon.
- 4 Tallenna tiedot nautitusta ruoasta usein syötävien ruokien luetteloon napauttamalla **Oma ruoka**, valitsemalla lisätty ruoka ja napauttamalla sitten **Valmis**.
- 5 Napauta **Tallenna**.

Lisävalikkojen käyttäminen

Voit ladata ja asentaa eri sovelluksia, jotka ovat yhteensopivia tämän sovelluksen kanssa.

- 1 Napauta **≡** → **Lisää sovell.**
- 2 Napauta **Lisää** ja valitse sovellus.
- 3 Asenna sovellus noudattamalla näytön ohjeita.

S Health -sovelluksen asetusten määrittäminen

Napauta S Health -sovelluksen päänäytössä  → **Asetukset** ja valitse sitten jokin seuraavista:

- **Profiili:** Muokkaa fyysisiä tietojasi.
- **Tilit:** Kirjaudu Samsung-tiliisi ja hallitse S Health -tietoja verkon kautta.
- **Salasana:** Määritä PIN-koodi S Health -sovelluksen lukitsemista ja lukituksen avaamista varten.
- **Yksikköasetukset:** Määritä yksiköiden asetukset.
- **Ilmoitus:** Aseta laite näyttämään uudet tapahtumat ja saavutukset.
- **Omat tarvikkeet:** Näytä lisälaitteiden yhteydet ja hallitse niitä.
- **Yhteensopivat tarvikkeet:** Näytä lisälaitteet, jotka ovat yhteensopivia laitteen kanssa, tai hallitse yhdistettyjä lisälaitteita.
- **Palauta tiedot:** Palauta S Health -sovelluksen tiedot.
- **Tarkista päivitykset:** Tarkista S Health -sovelluksen nykyinen versio.
- **Käyttöehdot:** Näytä käyttöehdot ja henkilökohtaiset tiedot sekä tiedot tietojen säilytyksestä.
- **Tietoja S Healthistä:** Näytä S Health -sovelluksen tiedot.



- S Health -sovelluksen keräämät henkilökohtaiset tiedot saatetaan tallentaa laitteeseen vain informatiivisessa tarkoituksessa. Samsung ei vastaanota, tallenna eikä siirrä henkilökohtaisia tietojasi. (Jos kirjaudut Samsung-tiliisi S Health -sovelluksesta, tietosi voidaan kuitenkin tallentaa palvelimeen varmuuskopiointitarkoituksessa.) Henkilökohtaisia tietoja voidaan säilyttää, kunnes nämä tarkoitukset on täytetty. Voit poistaa S Health -sovelluksen tallentamat henkilökohtaiset tiedot Asetukset-valikon Nollaa tiedot -toiminnolla tai poistamalla sovelluksen asennuksen. Tietojen nollaaminen poistaa kaikki palvelimeen tallennetut tiedot. Jos haluat poistaa sosiaalisten verkostojen kanssa jakamasi tai tallennuslaitteisiin siirtämäsi tiedot, ne on poistettava erikseen.
- Olet itse kokonaan vastuussa sosiaalisissa verkostoissa jaettujen tai muille lähetettyjen tietojen väärinkäytöstä. Käytä harkintaa jakaessasi henkilökohtaisia tietojasi muiden kanssa.
- Voit suojata henkilökohtaiset tietosi napauttamalla S Health -sovelluksen päänäytössä **⋮ → Asetukset → Salasana** ja asettamalla sitten salasanan.
- Jos laite yhdistetään mittauslaitteisiin, tarkista tiedonsiirtoprotokolla, jotta voit varmistaa oikean toiminnan. Jos käytät langatonta yhteyttä, esimerkiksi Bluetooth tai ANT+, muiden laitteiden aiheuttamat elektroniset häiriöt voivat vaikuttaa laitteeseen. Vältä laitteen käyttämistä muiden radioaaltoja lähettävien laitteiden lähellä.
- S Health -sovelluksessa käytettävä sisältö voi vaihdella sovelluksen ohjelmistoversion mukaan. Sovelluksen mukana toimitettavia palveluja voidaan muuttaa tai niiden tuki peruuttaa ilman ennakkoilmoitusta.

Puheominaisuudet

S Voice

Tietoja S Voice -sovelluksesta

Tällä sovelluksella voit puhekomentojen avulla ohjata laitteen suorittamaan eri toimintoja.

Napauta Sovellukset-näytössä **S Voice**. Voit myös napauttaa kotinäppäintä kahdesti.

Jos haluat poistaa käytöstä sovelluksen käynnistyksen kotinäppäimellä, napauta  → **Settings** ja poista **Open via the home key** -valinta.



Tämän sovelluksen käyttömahdollisuus määräytyy alueen ja palveluntarjoajan mukaan.

Kielen määrittäminen

Napauta  → **Settings** → **Language** ja valitse sitten kieli.



Valittua kieltä ei käytetä laitteen näytön kielenä, vaan vain **S Voice** -sovelluksessa.

S Voice -sovelluksen käyttäminen

Kun käynnistät **S Voice** -sovelluksen, laite aloittaa puheentunnistuksen ja mikrofonikuvake muuttuu punaiseksi.

Sano puhekomento.

Jos laite tunnistaa sanomasi komennon, näytön alareunan mikrofonikuvake vilkkuu vihreänä. Sitten laite suorittaa komennon.

Vihjeitä onnistuneeseen puheentunnistukseen:

- Puhu selkeästi.
- Puhu hiljaisessa ympäristössä.
- Älä käytä loukkaavia sanoja tai slangisanoja.
- Vältä puhumasta murteellisesti.

Ympäristö tai puhetapa voi aiheuttaa sen, ettei laite tunnista komentoja tai että se suorittaa tarkoittamattomia toimintoja.

S Voice -sovelluksen herättäminen valmiustilassa

Jos S Voice -sovellusta ei käytetä tiettyyn aikaan, se siirtyy automaattisesti valmiustilaan.

Jatka puheentunnistusta napauttamalla mikrofoniakuvaketta tai sanomalla laitteelle "Hi Galaxy".

Aktivointikomennon muuttaminen

Voit muuttaa "Hi Galaxy" -aktivointikomennon toiseksi komennoksi. Aktivointikomennon avulla S Voice käynnistetään, kun laite on valmiustilassa.

Napauta  → **Settings** → **Voice wake-up** → **Set wake-up command**.

Äänipalautteen poistaminen käytöstä

Napauta  → **Disable voice prompt**. Laite ei anna äänipalautetta, kun komentoja sanotaan.

Virheellisten puhekomentojen korjaaminen

Voit muokata puhekomentoja, jos laite ei tunnista niitä oikein.

Jos haluat korjata puhekomennon, napauta viimeistä puhekuplaa, joka sisältää sanomasi tekstin, ja muokkaa tekstiä näppäimistöllä.

Ääninauhuri

Puhemuistioden äänittäminen

Napauta Sovellukset-näytössä **Ääninauhuri**.

Aloita äänitys napauttamalla . Puhu mikrofoniin. Siirrä äänitys taukotilaan napauttamalla .

Voit peruuttaa äänityksen napauttamalla . Lopeta äänitys napauttamalla .

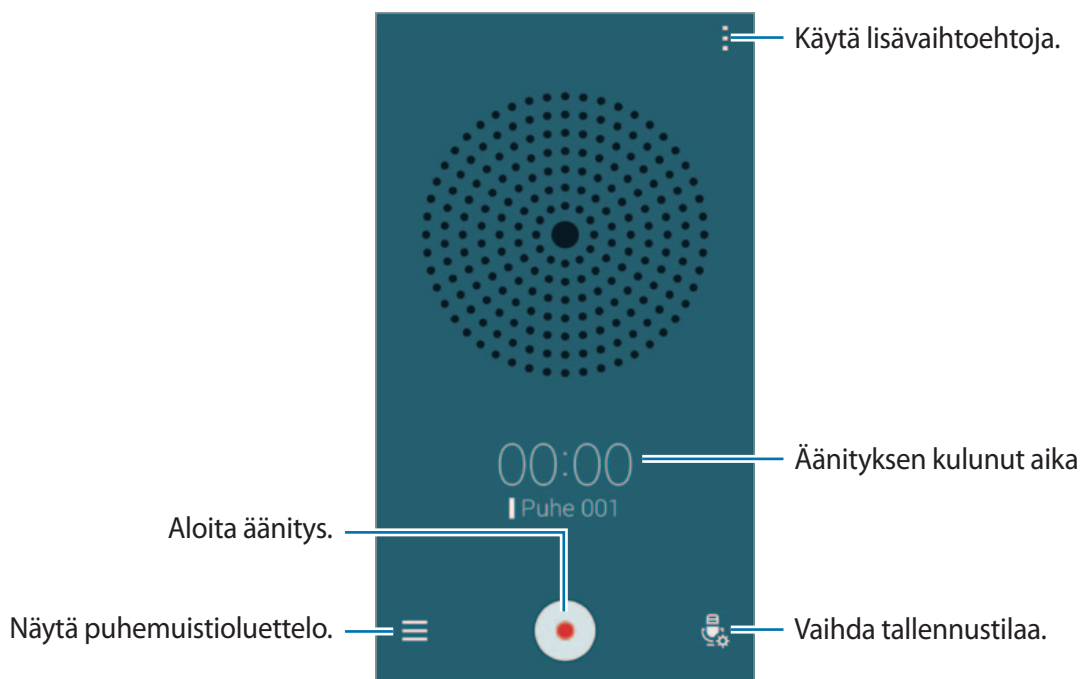

Kun äänität puhemuistiota, voit lisätä kirjanmerkin napauttamalla .



Voit asettaa laitteen poistamaan taustamelua napauttamalla  → **Asetukset** ja valitsemalla sitten **Kohinanvaimennus**.

Tilannekohtaisia tunneisteita sisältävien tiedostojen tallentaminen









Voit lisätä tiedostonimiin tilannekohtaisia tunnisteita, kuten sijainteja ja päivämääriä, kun tallennat puhemuistioita.

Napauta  → **Asetukset** ja valitse sitten **Toimintokohtainen tiedostonimi**. Laite lisää tiedostonimeen äänityspäivämäärän. Voit lisätä sijainnin, jossa puhemuistio on äänitetty, napauttamalla  → **Asetukset** ja valitsemalla sitten **Sijaintitunnisteet**.

Puhemuistioiden toistaminen

Napauta Sovellukset-näytössä **Ääninauhuri**.

Napauta  ja valitse toistettava puhemuistio.

-  : Lyhennä puhemuistiota.
-  : Määritä osa puhemuistiosta toistettavaksi jatkuvasti.
- **x1.0** : Muuta toistonopeutta.
-  : Ohita puhemuistion äänetön osa.
-  : Lisää kirjanmerkkejä puhemuistioon.
-  /  : Siirrä toisto keskeytystilaan tai jatka toistoa.
-  /  : Siirry edelliseen tai seuraavaan puhemuistioon.

Kirjanmerkkiluettelon näyttäminen

Voit merkitä haluamasi kohdat puhemuistiossa kirjanmerkeillä. Jokainen kirjanmerkki näkyy kirjanmerkkikuvakkeena puhemuistiossa.

Voit näyttää kirjanmerkkitiedot puhemuistion toiston aikana napauttamalla  → **Kirjanmerkit**. Voit aloittaa puhemuistion toiston kirjanmerkin mukaisesta kohdasta valitsemalla kirjanmerkin kirjanmerkkiluettelosta.

Puhemuistioiden hallinta

Napauta Sovellukset-näytössä **Ääninauhuri** → ☰.

Voit etsiä puhemuistion napauttamalla 🔍.

Voit poistaa puhemuistioita napauttamalla 🗑️.

Napauta ⋮ ja valitse jokin seuraavista toiminnoista:

- **Valitse:** Valitse jaettavat tai poistettavat puhemuistiot.
- **Lajitteluperuste:** Lajittele muistiot päivämäärän, nimen tai luokan mukaan.
- **Suodata luokan mukaan:** Näytä muistiot suodatettuina luokittain.
- **Muokkaa luokkia:** Lisää, poista tai uudelleennimeä luokkia.
- **Asetukset:** Muuta ääninauhurin asetuksia.

Puhemuistioiden uudelleennimeäminen

Kosketa puhemuistiota jonkin aikaa, napauta ⋮ → **Nimeä uudelleen**, anna puhemuistion nimi ja napauta sitten **OK**.

Luokkien hallinta

Napauta ⋮ → **Muokkaa luokkia** → ➕, anna luokan nimi, valitse väri ja napauta sitten **Valmis**.

Jos haluat vaihtaa puhemuistion luokan tai määrittää sen, kosketa puhemuistiota jonkin aikaa puhemuistioluettelossa. Napauta sitten ⋮ → **Vaihda luokkaa** ja valitse luokka.

Voit suodattaa puhemuistiot luokittain napauttamalla ⋮ → **Suodata luokan mukaan** ja valitsemalla sitten luokan.

Puhehaku

Tällä sovelluksella voit etsiä tietoja Internet-sivuilta puhumalla.

Napauta Sovellukset-näytössä **Puhehaku**.



Tämän sovelluksen käyttömahdollisuus määräytyy alueen ja palveluntarjoajan mukaan.

Sano hakusana tai -lause, kun **Puhu nyt** näkyy näytössä.

Autotila

Tietoja autotilasta

Tämän tilan avulla voit ohjata laitetta autoa ajaessasi. Voit kuunnella viestit ja musiikkia puhekomentojen avulla koskematta laitteeseen.

Voit ottaa toiminnon käyttöön avaamalla pika-asetuspaneelin ja napauttamalla **Autotila**.



Älä katsele näyttöä äläkä käytä toimintoja käsillä, kun ajat autoa.



- Navigointikartat, nykyinen sijaintisi ja muut navigointitiedot voivat poiketa todellisista sijaintitiedoista. Kiinnitä aina huomiota tieolosuhteisiin, liikenteeseen ja muihin seikkoihin, jotka voivat vaikuttaa ajamiseen. Noudata ajaessasi kaikkia turvallisuusvaroituksia ja määräyksiä.
- Navigointitoimintojen käyttäminen saattaa aiheuttaa lisäkustannuksia.
- Tämän sovelluksen käyttömahdollisuus määräytyy alueen ja palveluntarjoajan mukaan.
- Tämä tila ei ole tuettu joillakin kielillä.

Ennen tämän tilan käyttämistä

- Varmista, että auto, johon liität laitteen, tukee Bluetooth-toimintoa.
- Varmista, että laitteen ja auton Bluetooth-toiminto on otettu käyttöön, kun rekisteröit auton laitteeseen.

Autotilan käynnistäminen

Jos käynnistät tämän sovelluksen ensimmäistä kertaa, määritä asetukset noudattamalla näyttöön tulevia ohjeita.

- 1 Voit ottaa toiminnon käyttöön avaamalla pika-asetuspaneelin ja napauttamalla **Autotila**.
- 2 Jos S-Voice-ponnahdusikkuna tulee näyttöön, lue vastuuvapautuslauseke, napauta **Open S Voice** ja noudata sitten näytön ohjeita.
- 3 Kun autotilan näyttö on näkyvissä, napauta **Next**.
- 4 Lue ja hyväksy käyttöehdot ja napauta sitten **Next**.
- 5 Lue varoitussisältö ja napauta **Next**.
- 6 Yhdistä laite ja auto Bluetooth-yhteyden kautta napauttamalla **Kyllä**.
Jos laite ei voi etsiä autoa, napauta laitteessa **Search from mobile device** ja rekisteröi auto manuaalisesti.
- 7 Kun rekisteröinti on valmis, napauta **Next**.
- 8 Lue näytön ohjeet ja napauta **Start**.
Kun asetukset on määritetty, autotilan päänäyttö tulee näkyviin.

Auton rekisteröiminen

Kun rekisteröit auton laitteeseen, voit kuunnella laitteen antamaa äänipalautetta auton kaiuttimista. Voit myös esimerkiksi asettaa laitteen ottamaan autotilan käyttöön automaattisesti, kun se muodostaa yhteyden autoon.

- 1 Napauta **⋮** → **Settings** → **Register Car** → **Add car**.
- 2 Hyväksy Bluetooth-valtuutuspyyntö ja ota Bluetooth-toiminto käyttöön napauttamalla **Kyllä**.

3 Yhdistä laite ja auto noudattamalla näytön ohjeita.

Jos auto ei tunnista laitetta, etsi auto laitteellasi napauttamalla **Search from mobile device**.



- Käynnistä auto ja käynnistä radio ennen auton rekisteröimistä.
- Kun rekisteröit auton laitteeseen, aseta laite auton lähelle.

Autotilan ottaminen käyttöön automaattisesti

Voit asettaa laitteen ottamaan autotilan käyttöön, kun laite ja auto yhdistetään Bluetooth-yhteydellä.

Kun auto on rekisteröity, napauta **⋮** → **Settings** → **Register Car** ja valitse sitten **Auto Open via Bluetooth**.

Usein vierailtujen paikkojen pikavalintojen lisääminen

Voit tallentaa reitin etsintää helpottavat pikavalinnat niitä paikkoja varten, joissa käyt usein.

1 Napauta **⋮** → **Settings** → **Registered Places**.

2 Napauta **Home**, **Work** tai **Car**.

Voit lisätä uusia paikkoja napauttamalla **+**, antamalla paikan nimen, määrittämällä sijainnin tunnistustavan ja napauttamalla sitten **Valmis**.

3 Napauta **Valitse tapa**, valitse sijainnin tunnistustapa, kuten kartat, Wi-Fi tai Bluetooth, ja napauta sitten **OK**.

4 Napauta **Valmis**.

Autotilan valikkojen käyttäminen

Voit ottaa toiminnon käyttöön avaamalla pika-asetuspaneelin ja napauttamalla **Autotila**.

Kun autotilan päänäyttö on näkyvissä, sano "Hi, Galaxy" tai napauta näytön yläosaa ja sano puhekomento. Voit myös käyttää näytössä näkyviä valikkoja napauttamalla niitä.



- Jos autotila on käynnissä taustalla, voit aktivoida autotilan puhekomennolla. Tämä ominaisuus ei ole käytettävissä, jos laite on jo asetettu käynnistämään **Google** puhekomennolla "OK Google". Voit poistaa aktivointikomennon käytöstä napauttamalla Sovellukset-näytössä **Google** → ⋮ → **Asetukset** → **Puhe** ja valitsemalla sitten **Hotword-tunnistus**.
- **Hotword-tunnistus**-toiminnon käyttömahdollisuus määräytyy alueen ja palveluntarjoajan mukaan.

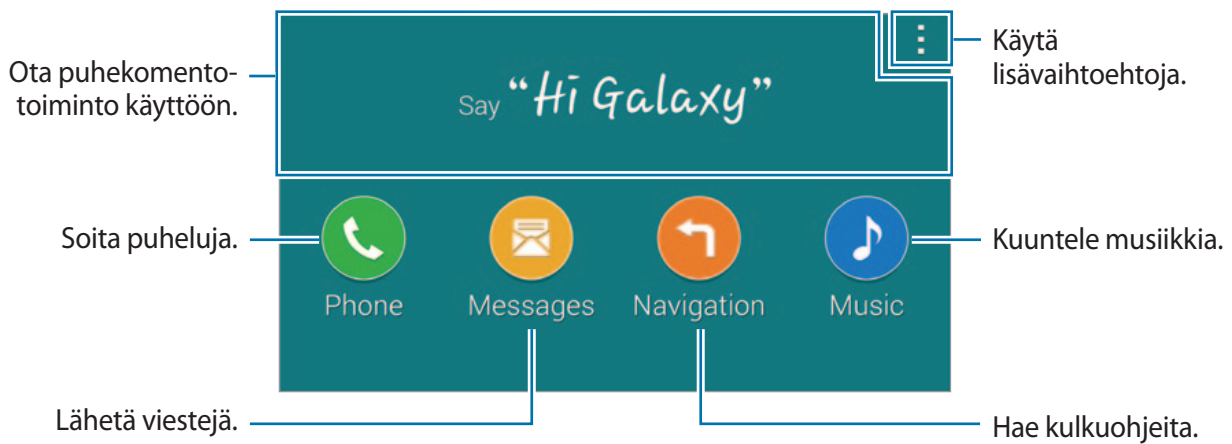

Napauta ⋮ ja käytä sitten seuraavia toimintoja:

- **Example commands:** Näytä esimerkkejä puhekomennosta.
- **Settings:** Muuta autotilan asetuksia.
- **Help:** Avaa autotilan käytön ohjetiedot.

Puhelujen soittaminen

Voit ottaa toiminnon käyttöön avaamalla pika-asetuspaneelin ja napauttamalla **Autotila**.

Soittaminen puhekomentojen avulla

- 1 Sano autotilan päänäytössä "Hi, Galaxy" tai napauta näytön yläosaa.
- 2 Sano puhekomento ja yhteystiedon nimi.
Esimerkki puhekomennosta:
"Call Charlie mobile"

Puhelun soittaminen valikkoa napauttamalla

- 1 Napauta autotilan päänäytössä **Phone**.
- 2 Sano puhekomento ja yhteystiedon nimi tai valitse yhteystieto ehdotettujen yhteystietojen luettelosta näytön alareunassa.

Voit etsiä yhteystiedon napauttamalla  ja antamalla yhteystiedon nimen.



Viestien lähettäminen

Voit ottaa toiminnon käyttöön avaamalla pika-asetuspaneelin ja napauttamalla **Autotila**.

Viestin lähettäminen puhekomentojen avulla

- 1 Sano autotilan päänäytössä "Hi, Galaxy" tai napauta näytön yläosaa.
- 2 Sano puhekomento, joka sisältää yhteyshenkilön nimen.
Esimerkki puhekomennosta:
"Text Katie message. Are you free tonight for dinner?"
- 3 Sanele viestisi ja lähetä se sitten sanomalla "Send".
Voit muokata viestiä sanomalla "Replace" ja sanelemalla sitten viestin uudelleen.

Viestin lähettäminen kirjoittamalla

- 1 Napauta autotilan päänäytössä **Messages**.
- 2 Sano yhteyshenkilön nimi tai valitse yhteystieto ehdotettujen yhteystietojen luettelosta näytön alareunassa.
Voit etsiä yhteystiedon napauttamalla  ja antamalla yhteystiedon nimen.
- 3 Napauta  ja kirjoita viesti näppäimistön avulla tai sanele syötettävä viesti.
- 4 Lähetä viesti napauttamalla **Send**.
Voit muokata viestiä napauttamalla **Replace** ja kirjoittamalla sitten viestin uudelleen.

Navigointitoiminnon käyttäminen

Voit ottaa toiminnon käyttöön avaamalla pika-asetuspaneelin ja napauttamalla **Autotila**.

Navigoiminen esimääritettyyn määränpäähän

Laite navigoi sinut esimääritettyyn määränpäähän. Ennen tämän ominaisuuden käyttämistä voit tallentaa reitin etsintää helpottavat pikavalinnat niitä paikkoja varten, joissa käyt usein. Lisätietoja on kohdassa [Usein vierailtujen paikkojen pikavalintojen lisääminen](#).

- 1 Sano autotilan päänäytössä "Hi, Galaxy" tai napauta näytön yläosaa.
- 2 Sano "**Navigation**" ja esimääritetyn määränpään nimi puhekomennolla. Voit myös napauttaa **Navigation** ja valitse esimääritetyn määränpään, kuten **Home**, **Work** tai **My place**.

Navigoiminen määränpäähän

Valitse sijainti täsmällisesti koskettamalla karttaa jonkin aikaa sormella. Voit navigoida määränpäähän myös puhekomennon avulla.

- 1 Sano autotilan päänäytössä "Hi, Galaxy" tai napauta näytön yläosaa.
- 2 Sano "**Navigation**" tai napauta **Navigation**.
- 3 Sano sijainnin hakusana tai osoite puhekomennolla. Voit myös napauttaa **Map** ja kirjoittaa sitten sijainnin hakusanan tai osoitteen.
Voit etsiä sijainnin napauttamalla hakukenttää.
- 4 Sano "**Route**" tai napauta **Route**.

Musiikin kuunteleminen

Voit ottaa toiminnon käyttöön avaamalla pika-asetuspaneelin ja napauttamalla **Autotila**.

Musiikin toistaminen puhekomentojen avulla

- 1 Sano autotilan päänäytössä "Hi, Galaxy" tai napauta näytön yläosaa.
- 2 Sano puhekomento ja kappaleen avainsanoja.
Esimerkki puhekomennosta:
"**Play music**"
- 3 Kun musiikkisoittimen näyttö on näkyvissä, sano puhekomento toiston ohjaamista varten.

Musiikin toistaminen napauttamalla näyttöä

- 1 Napauta autotilan päänäytössä **Music**.
- 2 Sano puhekomento ja kappaleen avainsanoja.
- 3 Ohjaa toistoa napauttamalla painikkeita.

Voit etsiä kappaleen napauttamalla **Q** ja antamalla kappaleen avainsanoja.

Asetusten määrittäminen

Voit ottaa toiminnon käyttöön avaamalla pika-asetuspaneelin ja napauttamalla **Autotila**.

Napauta  → **Settings** ja muuta sitten seuraavia asetuksia:

- **Language:** Valitse kieli teksti puheeksi -ominaisuutta varten.
- **Register Car:**
 - **Auto Open via Bluetooth:** Aseta laite ottamaan autotila käyttöön automaattisesti, kun laite ja auto yhdistetään Bluetooth-yhteydellä.
 - **Add car:** Rekisteröi auto, joka on yhdistetty laitteeseen Bluetooth-yhteydellä.
- **Reject message:** Aseta laite lähettämään viesti hylätessäsi saapuvan puhelun. Voit luoda hylkäysviestin tai muokata sitä.
- **Edit suggested contacts:**
 - **Auto recommend:** Aseta laite ehdottamaan yhteystietoja yhteystietoluettelosta.
 - **Set favorites:** Lisää yhteystietoja suosikkeihin. Lisää suosikkiyhteystietoja napauttamalla **Add contact**.
- **Registered Places:** Määritä sijainnit, joita käytetään käyttäessäsi GPS-, Wi-Fi- tai Bluetooth-ominaisuuksia nykyisen sijaintisi etsintään.
- **Terms of Service:** Näytä autotilan käyttöehdot.

Multimedia

Musiikki

Musiikin toistaminen

Napauta Sovellukset-näytössä **Musiikki**.

Valitse musiikkiluokka ja valitse sitten toistettava kappale.



Voit kuunnella kappaleita samalla äänenvoimakkuudella napauttamalla **⋮** → **Asetukset** ja napauttamalla sitten **Älykäs äänenvoimakkuus**.



Kun **Älykäs äänenvoimakkuus** on käytössä, äänenvoimakkuus voi nousta laitteen asetettua äänenvoimakkuutta suuremmaksi. Vältä pitkäaikaista kuuntelemista suurella äänenvoimakkuudella, jotta kuulosi ei vahingoitu.



Älykäs äänenvoimakkuus -toimintoa ei ehkä käytetä kaikissa tiedostoissa.

Voit asettaa äänentoiston mukautettavaksi kuulokemikrofonikuuntelua varten napauttamalla **⋮** → **Asetukset** → **Adapt Sound** → **Päällä**.

Kun otata tämän asetuksen käyttöön ensimmäisen kerran, siirry äänen säätöön napauttamalla **Käynnistä**. Laite aloittaa sarjan äänitestejä äänitason säätöä varten ja alkaa toistaa äänimerkkiä. Napauta **Kyllä**, jos kuulet äänimerkin, tai **Ei**, jos et kuule. Toista tätä vaihetta, kunnes äänen säätö on valmis. Ota sitten asetus käyttöön musiikin toistoa varten valitsemalla **Musiikkiääni**.



Kun asetat äänenvoimakkuuden vähintään tasoon 14, äänensovitusasetusta ei käytetä musiikin toistoon. Jos asetat äänenvoimakkuuden enintään tasoon 13, asetus otetaan uudelleen käyttöön.

Kappaleen asettaminen soitto- tai hälytysääneksi

Voit käyttää parhaillaan toistettavaa kappaletta soitto- tai hälytysäänenä napauttamalla **⋮** → **Aseta** → **Alusta** tai **Automaattiset suositukset**, valitsemalla asetuksen ja napauttamalla **Valmis**.

Soittolistojen luominen

Voit määrittää haluamasi kappaleet soittolistaksi.

Napauta Sovellukset-näytössä **Musiikki**.

Napauta **Soittolistat** → **⋮** → **Luo soittolista**. Anna nimi ja napauta **OK**. Napauta **+**, valitse mukaan otettavat kappaleet ja napauta sitten **Valmis**.

Voit lisätä parhaillaan toistettavan kappaleen soittolistaan napauttamalla **≡** ja valitsemalla soittolistan.

Musiikin toistaminen tunnelman mukaan

Tällä toiminnolla voit toistaa tunnelmaan sopivaa musiikkia.

Napauta Sovellukset-näytössä **Musiikki**.

Napauta **Musiikkinieliö**. Kappaleet järjestetään automaattisesti tunnelman mukaan. Voit kuunnella tunnelmasoluissa olevaa musiikkia napauttamalla solua tai vetämällä useita soluja.



Kappaleluokat perustuvat kappaleen käytettävissä oleviin tietoihin. Joitakin kappaleita ei ehkä luokitella tunnelmasoluihin.

Muihin laitteisiin tallennetun musiikin toistaminen

Voit etsiä muihin laitteisiin tallennettua musiikkia ja toistaa sitä laitteessasi.

Napauta Sovellukset-näytössä **Musiikki**.

Rekisteröidyssä laitteessa olevan musiikin käyttäminen

Napauta **Laitteet** ja valitse **REKISTERÖIDYT LAITTEET** -luettelosta laite, jota haluat käyttää ja jossa olevaa musiikkia haluat toistaa. Voit toistaa niissä laitteissa olevaa musiikkia, jotka on rekisteröity Samsung Link -toimintoon. Lisätietoja on osoitteessa link.samsung.com. Varmista, että rekisteröidyt laitteet ovat käynnissä ja yhdistettyinä Wi-Fi- tai matkapuhelinverkkoon.



Muihin laitteisiin tallennetun sisällön käyttämisestä matkapuhelinverkon kautta saattaa aiheutua lisäkustannuksia. Voit välttää lisäkustannukset käyttämällä Wi-Fi-toimintoa.

Lähellä olevassa laitteessa olevan musiikin käyttäminen

Napauta **Laitteet** ja valitse **LÄHELLÄ OLEVAT LAITTEET** -luettelosta laite, jota haluat käyttää ja jolla haluat toistaa musiikkia. Voit toistaa niissä laitteissa olevan kappaleen, joissa sisällönjakotoiminto on käytössä.

Voit ottaa toiminnon käyttöön napauttamalla Sovellukset-näytössä **Asetukset** → **Lähellä olevat laitteet** ja vetämällä sitten **Lähellä olevat laitteet** -kytkintä oikealle. Tietoja lisäasetuksista on kohdassa [Lähellä olevat laitteet](#).

Video

Videoiden toistaminen

Napauta Sovellukset-näytössä **Video**.

Valitse toistettava video.

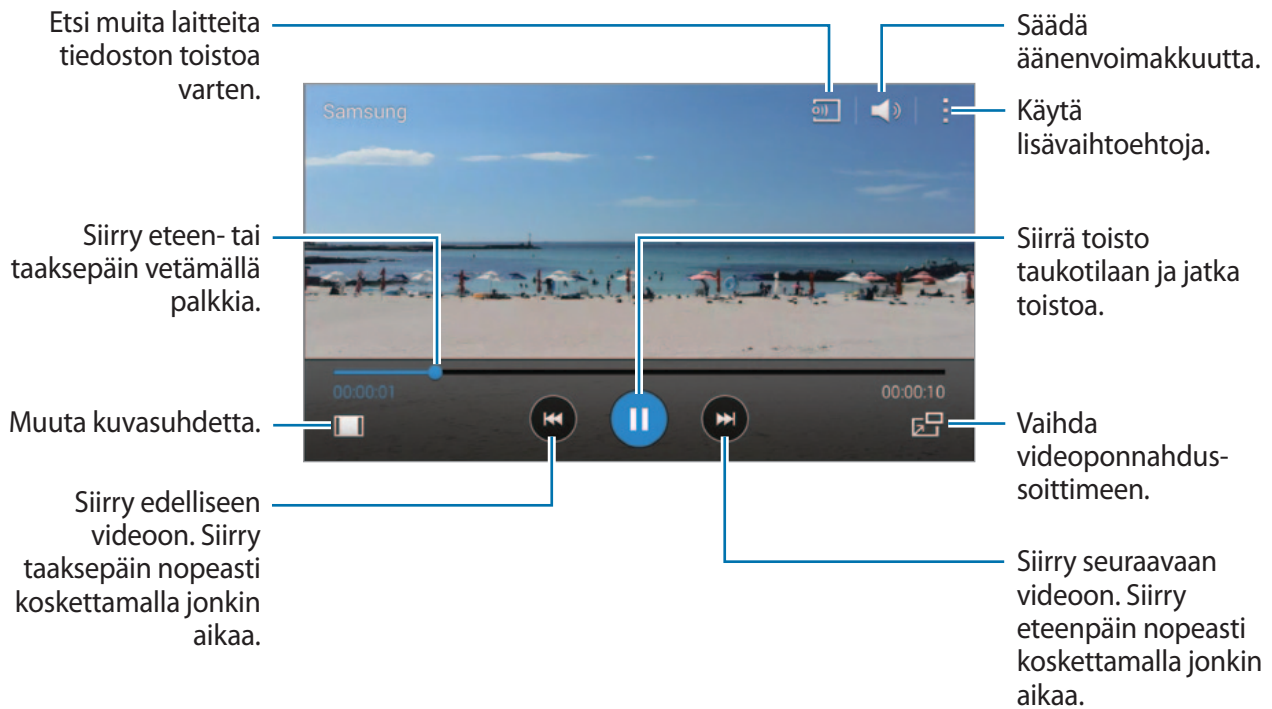

Voit mukauttaa ohjauspaneelin sijaintia toiston aikana napauttamalla **→ Asetukset**, valitsemalla **Pienoisohjain** ja napauttamalla sitten **Sulje**. Siirrä sitten ohjauspaneeli näytön jompaankumpaan reunaan napauttamalla **◀** tai **▶**.



Tämä toiminto on käytettävissä vain vaakasuuntaisessa näytössä.

Ponnahdusvideosoittimen käyttäminen

Tämän toiminnon avulla voit käyttää muita sovelluksia sulkematta videosoitinta. Kun katselet videoita, napauta , jolloin ponnahdusvideosoitin tulee näkyviin.

Suurennä soitinta levittämällä näytössä kahta sormea kauemmas toisistaan tai pienennä soitinta nipistämällä näytössä. Voit siirtää soitinta vetämällä sen toiseen paikkaan.

Kuvien kaappaaminen

Kun haluat käyttää tätä toimintoa, napauta toiston aikana **⋮** → **Asetukset**, valitse **Tallenna** ja napauta sitten **Sulje**.

Voit kaapata kuvan videosta napauttamalla **📷** toiston aikana.

Videoiden jakaminen tai poistaminen

Napauta Sovellukset-näytössä **Video**.

Napauta **⋮** → **Valitse**, valitse videot, napauta **⋮** → **Jakotapa** ja valitse sitten jakotapa.

Napauta **⋮** → **Poista**, valitse videot ja napauta sitten **Valmis**.

Videoiden muokkaaminen

Napauta Sovellukset-näytössä **Video**.

Valitse video, napauta **⋮** → **Muokkaa** → **Videon leikkaus**. Siirrä aloituskohdan osoitin haluamaasi aloituskohtaan, siirrä lopetuskohdan osoitin haluamaasi lopetuskohtaan, napauta **Valmis**, anna tiedostonimi ja tallenna video sitten napauttamalla **OK**.

Voit muokata videoita videoeditorisovelluksella napauttamalla **Videoeditori**.

Muihin laitteisiin tallennettujen videoiden toistaminen

Voit etsiä muihin laitteisiin tallennettuja videoita ja toistaa niitä laitteessasi.

Napauta Sovellukset-näytössä **Video**.

Rekisteröidyssä laitteessa olevan videon käyttäminen

Napauta **Laitteet** ja valitse **REKISTERÖIDYT LAITTEET** -luettelosta laite, jota haluat käyttää ja jolla haluat toistaa videota. Voit toistaa niissä laitteissa olevaa videota, jotka on rekisteröity Samsung Link -toimintoon. Lisätietoja on osoitteessa link.samsung.com. Varmista, että rekisteröidyt laitteet ovat käynnissä ja yhdistettyinä Wi-Fi- tai matkapuhelinverkkoon.



Muihin laitteisiin tallennetun sisällön käyttämisestä matkapuhelinverkon kautta saattaa aiheutua lisäkustannuksia. Voit välttää lisäkustannukset käyttämällä Wi-Fi-toimintoa.

Lähellä olevassa laitteessa olevan videon käyttäminen

Napauta **Laitteet** ja valitse **LÄHELLÄ OLEVAT LAITTEET** -luettelosta laite, jota haluat käyttää ja jolla haluat toistaa videota. Voit toistaa niissä laitteissa olevan videon, joissa sisällönjakotoiminto on käytössä.

Voit ottaa sisällönjakotoiminnon käyttöön napauttamalla Sovellukset-näytössä **Asetukset** → **Lähellä olevat laitteet** ja vetämällä sitten **Lähellä olevat laitteet** -kytkintä oikealle. Tietoja lisäasetuksista on kohdassa [Lähellä olevat laitteet](#).

YouTube

Tällä sovelluksella voit katsella videoita YouTube-sivustosta.

Napauta Sovellukset-näytössä **YouTube**.



Tämän sovelluksen käyttömahdollisuus määräytyy alueen ja palveluntarjoajan mukaan.

Videoiden katseleminen

Napauta ja valitse luokka. Voit etsiä videon antamalla hakusanan ja napauttamalla .

Voit katsella kuvaa koko näytön kokoisena kiertämällä laitteen vaakasuuntaiseen asentoon.

Videoiden jakaminen

Valitse katseltava video, napauta ja valitse sitten jakotapa.

Videoiden lähettäminen

Napauta → **Lataukset** → , valitse video, anna videon tiedot ja napauta sitten .

Flipboard

Tämän sovelluksen avulla voit käyttää mukautettuja aikakauslehtiäsi.

Napauta Sovellukset-näytössä **Flipboard**.



Tämän sovelluksen käyttömahdollisuus määräytyy alueen ja palveluntarjoajan mukaan.

Käynnistä Flipboard pyyhkäisemällä ylöspäin aloitussivulla, valitsemalla uutisaiheet ja napauttamalla sitten **Build Your Flipboard**.

Valitse etusivun juttu tai aihe, siirry pyyhkäisemällä Flipboardin sivulta toiselle ja valitse sitten artikkeli, jonka haluat lukea.

Google+

Tällä sovelluksella voit säilyttää yhteyden ihmisiin Googlen sosiaalisen verkostopalvelun kautta.

Napauta Sovellukset-näytössä **Google+**.



Tämän sovelluksen käyttömahdollisuus määräytyy alueen ja palveluntarjoajan mukaan.

Vaihda luokkaa napauttamalla **Kaikki** ja tarkastele kirjoituksia selaamalla ylös tai alas.

Kuvat

Tällä sovelluksella voit hallita valokuvia, albumeja ja videoita, jotka on tallennettu laitteeseen ja ladattu **Google+**-palveluun.

Napauta Sovellukset-näytössä **Kuvat**.



Tämän sovelluksen käyttömahdollisuus määräytyy alueen ja palveluntarjoajan mukaan.

Play-pelit

Tällä sovelluksella voit ladata ja pelata pelejä.

Napauta Sovellukset-näytössä **Play-pelit**.



Tämän sovelluksen käyttömahdollisuus määräytyy alueen ja palveluntarjoajan mukaan.

Play-musiikki

Tällä sovelluksella voit kuunnella musiikkia laitteesta tai suoratoistaa musiikkia Googlen pilvipalvelusta.

Napauta Sovellukset-näytössä **Play-musiikki**.



Tämän sovelluksen käyttömahdollisuus määräytyy alueen ja palveluntarjoajan mukaan.

Play-lehtikioski

Tällä sovelluksella voit lukea viimeisimmät uutisartikkelit.

Napauta Sovellukset-näytössä **Play-lehtikioski**.



Tämän sovelluksen käyttömahdollisuus määräytyy alueen ja palveluntarjoajan mukaan.

Turvallisuus

Sormilukija

Sormenjälkitunnistuksen parantaminen

Kun luet sormenjälkesi laitteella, ota huomioon seuraavat asiat, jotka voivat vaikuttaa laitteen suorituskykyyn:

- Kotinäppäimessä on sormenjälkien tunnistin. Varmista, ettei kotinäppäin ole naarmuuntunut tai vahingoittunut kolikoiden, avainten, kaulakorujen tai muiden metalliesineiden takia.
- Laitteen mukana toimitettu näytönsuojakalvo voi aiheuttaa sen, ettei sormenjälkitunnistuksen tunnistin toimi oikein. Voit parantaa sormenjälkitunnistuksen herkkyyttä irrottamalla näytönsuojakalvon.
- Varmista, että sormenjälkitunnistusalue ja sormesi ovat puhtaat ja kuivat.
- Laite ei ehkä tunnista sormenjälkiä, jos ihossa on ryppyjä tai arpia.
- Laite ei ehkä tunnista pienten tai ohuiden sormien sormenjälkiä.
- Voit parantaa tunnistuksen suorituskykyä rekisteröimällä sen käden sormenjäljet, jolla useimmiten käytät toimintoja laitteessa.
- Älä vedä sormella liian nopeasti tai hitaasti. Vedä sormella kohtuullisella nopeudella, jotta laite tunnistaa sormen.
- Kuivassa ympäristössä laitteeseen voi syntyä staattista sähköä. Vältä tämän toiminnon käyttämistä kuivissa ympäristöissä tai, tai pura staattinen sähkö koskettamalla metalliesinettä ennen toiminnon käyttämistä.

Sormenjälkien tunnistaminen

- 1 Napauta Sovellukset-näytössä **Asetukset** → **Sormilukija** → **Sormenjälkien hallinta**.
- 2 Jos rekisteröit lisää sormenjälkiä, sormenjälkien tunnistuksen ponnahdusikkuna tulee näyttöön. Lue rekisteröity sormenjälki laitteella ja napauta **+**.
- 3 Aseta sormesi sormenjälkialueelle näytön alareunaan keskelle.
- 4 Kosketa jonkin aikaa näyttöä sormenjälkialueella ja vedä sitten sormella alaspäin kotinäppäimen yli.

Toista tätä samalla sormella, kunnes sormenjälki on tunnistettu.



Jos taivutat sormea tai käytät sormenpäättä, laite ei ehkä tunnista sormenjälkiä.

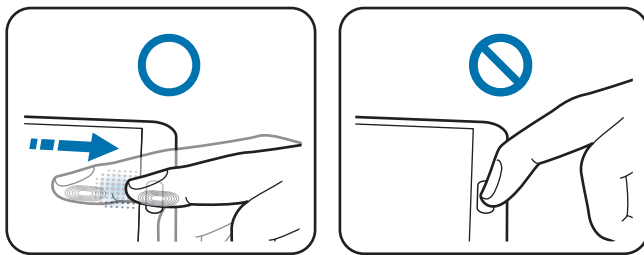



- 5 Jos näkyviin tulee salasanaa pyytävä ponnahdusikkuna, anna vaihtoehtoinen salasana, napauta **Jatka**, vahvista vaihtoehtoinen salasana antamalla se uudelleen ja napauta sitten **OK**. Voit käyttää vaihtoehtoisia salasanaa sormenjälkien lukemisen sijaan.
- 6 Jos sormenjälkilukituksen ponnahdusikkuna tulee näyttöön, napauta **OK** → **Sormenjälki**. Voit avata näytön lukituksen sormenjälkiesi avulla.

Rekisteröityjen sormenjälkien hallinta

Voit poistaa tai uudelleennimetä rekisteröityjä sormenjälkiä.

Napauta Sovellukset-näytössä **Asetukset** → **Sormilukija** → **Sormenjälkien hallinta**.

Voit poistaa sormenjälkiä napauttamalla  → **Poista rekisteröinti**, valitsemalla sormenjäljet ja napauttamalla sitten  → **OK**.

Voit uudelleennimetä sormenjäljen napauttamalla  → **Valitse**, valitsemalla sormenjäljen, napauttamalla , antamalla uuden nimen ja napauttamalla sitten **OK**.

Vaihtoehtoisen salasanan vaihtaminen

Voit vaihtaa salasanaa, jota käytetään sormenjälkien lukemisen vaihtoehtona.

- 1 Napauta Sovellukset-näytössä **Asetukset** → **Sormilukija** → **Vaihda vaihtoeht. salas.**
- 2 Anna nykyinen vaihtoehtoinen salasana ja napauta **Jatka**.
- 3 Anna uusi salasana ja napauta **Jatka**.
- 4 Anna salasana uudelleen ja napauta **OK**.

Näytön lukituksen avaaminen sormenjälkien avulla

Voit avata näytön lukituksen rekisteröityjen sormenjälkien avulla.

Napauta Sovellukset-näytössä **Asetukset** → **Sormilukija** → **Näyttölukko** → **Sormenjälki**.

Voit myös napauttaa Sovellukset-näytössä **Asetukset** → **Lukitusnäyttö** → **Näyttölukko** → **Sormenjälki**.

Samsung-tilin salasanan vahvistaminen

Voit vahvistaa Samsung-tilisi salasanan sormenjälkien avulla. Voit käyttää sormenjälkeä salasanan syöttämisen sijaan esimerkiksi silloin, kun ostat sisältöä **Samsung Apps** -kaupasta.

Napauta Sovellukset-näytössä **Asetukset** → **Sormilukija** → **Vahvista Samsung-tili** ja vedä sitten **Vahvista Samsung-tili** -kytkintä oikealle. Anna Samsung-tilisi salasana ja napauta **Vahvista**.

Ostojen tekeminen sormenjälkien avulla PayPal-palvelun kautta

Voi tehdä ostoja lukemalla sormenjälkesi.



Tämän ominaisuuden käyttömahdollisuus määräytyy alueen ja palveluntarjoajan mukaan.



- 1 Napauta Sovellukset-näytössä **Asetukset** → **Sormilukija** → **Maksa PayPalilla**.
- 2 Napauta **Asenna** kohdan **FIDO Ready™** -tuki alla.
- 3 Napauta **Liitä** kohdan **PayPal-tili** alla.
- 4 Kirjaudu PayPal-sivustoon ja rekisteröi sormenjälkesi noudattamalla näytön ohjeita.

Yksityinen tila

Tietoja yksityisestä tilasta

Tämän tilan avulla voit estää muita käyttämästä laitteeseen tallennettuja henkilökohtaisia tietoja, kuten kuvia ja asiakirjoja, ja pääsemästä niihin. Voit tallentaa sisältöä tiettyyn sijaintiin ja piilottaa kohteet turvallisesti poistamalla yksityisen tilan käytöstä.

Sisällön piilottaminen

- 1 Napauta Sovellukset-näytössä **Asetukset** → **Yksityinen tila** ja vedä sitten **Yksityinen tila** -kytkintä oikealle. Voit ottaa toiminnon käyttöön myös avaamalla pika-asetuspaneelin ja napauttamalla **Yksityinen tila**.
Kun otat yksityisen tilan käyttöön ensimmäisen kerran, määritä lukituksen avauskoodi ja vara-PIN-koodi.
- 2 Anna yksityisen tilan lukituksen avauskoodi.
Kun tämä tila on käytössä,  näkyy näytön yläreunassa.
- 3 Valitse piilotettavat kohteet koskettamalla kohdetta jokin aikaa luettelossa, valitsemalla haluamasi kohteet ja napauttamalla sitten **Siirrä Yksityiset-kansioon**, tai napauttamalla **Siirrä** → **Yksityinen** → **Siirrä tänne**.
Yksityiseen tilaan siirretyissä kohteissa näkyy merkintä .
- 4 Kun olet valinnut piilotettavat kohteet, napauta Sovellukset-näytössä **Asetukset** → **Yksityinen tila** ja vedä sitten **Yksityinen tila** -kytkintä vasemmalle. Voit poistaa toiminnon käytöstä myös avaamalla pika-asetuspaneelin ja napauttamalla **Yksityinen tila**.
Valitut kohteet katoavat näytöstä.



Varmista, että kaikki tiedostot tallennetaan tai siirretään oikein ennen yksityisen tilan poistamista käytöstä.

Piilotetun sisällön näyttäminen

Voit näyttää piilotetut kohteet vain yksityisen tilan ollessa käytössä.

- 1 Napauta Sovellukset-näytössä **Asetukset** → **Yksityinen tila** ja vedä sitten **Yksityinen tila** -kytkintä oikealle. Voit myös avata pika-asetuspaneelin ja poistaa **Yksityinen tila** -toiminnon käytöstä.
- 2 Anna yksityisen tilan lukituksen avauskoodi.
- 3 Napauta Sovellukset-näytössä **Omat tiedostot** → **Yksityinen**.
Kaikki yksityiseen tilaan siirretyt kohteet näkyvät näytössä.

Turvallisuus

Hätätila

Tietoja hätätilasta

Tämän tilan avulla voit pidentää laitteen valmiustila-aikaa, jos joudut hätätilanteeseen. Kun tämä tila otetaan käyttöön, näytön kirkkaus pienenee ja akun virrankulutus pienenee, koska joitakin toimintoja rajoitetaan. Voit myös sytyttää salaman, antaa äänihälytyksiä ja lähettää sijaintisi muille viestinä.

Hätätilan ottaminen käyttöön

Paina virtanäppäintä jonkin aikaa ja napauta sitten **Hätätila**. Voit myös napauttaa Sovellukset-näytössä **Asetukset** → **Turvallisuustuki** → **Hätätila** ja vetää sitten **Hätätila**-kytkintä oikealle.



Viestien lähettäminen tai matkapuhelinverkon käyttäminen saattaa aiheuttaa lisäkustannuksia.

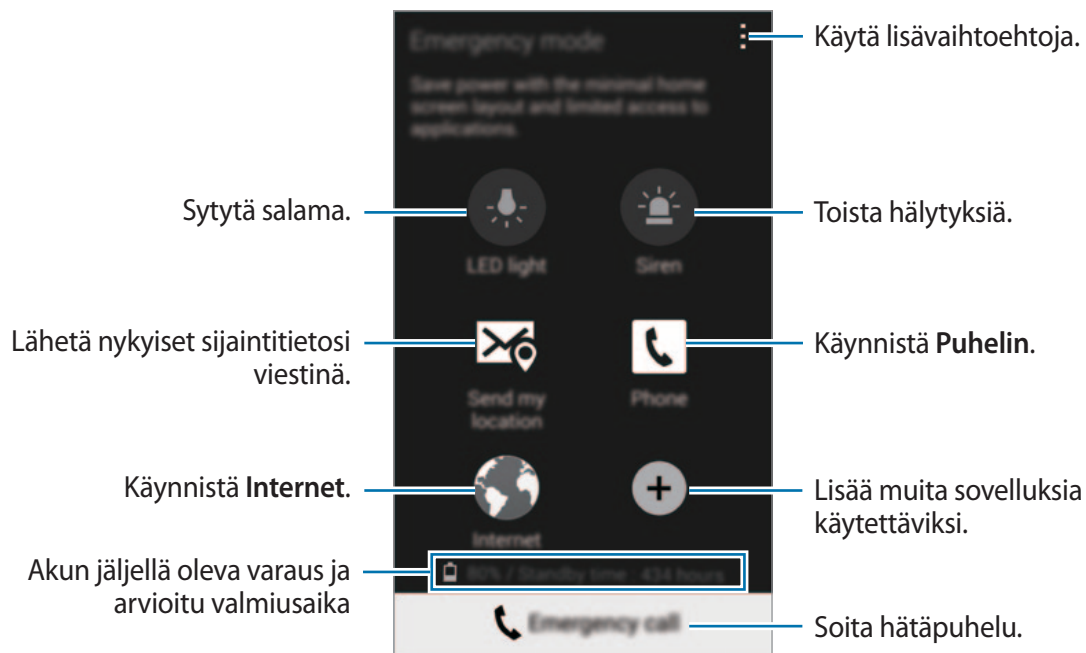

Arvioitu enimmäisvalmiustila-aika ilmaisee ajan, jonka kuluttua akkuvirta loppuu, jos laitetta ei käytetä. Valmiustila-aika voi vaihdella laitteen asetusten ja käyttöolojen mukaan.

Hätätilan poistaminen käytöstä

Voit poistaa hätätilan käytöstä pitämällä virtanäppäintä painettuna ja napauttamalla sitten **Hätätila**. Voit myös napauttaa **→ Poista hätätila käytöstä**. Hätätila on poistettu käytöstä.

Avunpyyntöviestien lähettäminen

Tietoja avunpyyntöviestien lähettämisestä

Voit esimäärittää yhteyshenkilöt, joille lähetetään viesti hätätilanteessa. Voit lähettää viestin ensisijaisille yhteyshenkilöille painamalla virtanäppäintä kolme kertaa nopeasti.

Napauta Sovellukset-näytössä **Asetukset** → **Turvallisuustuki**.

Ensisijaisten yhteystietojen lisääminen

- 1 Napauta Sovellukset-näytössä **Asetukset** → **Turvallisuustuki**.
- 2 Napauta **Hallitse ensisij. yhteyshenk.** → **Luo ensisijainen yhteyshenkilö**.
- 3 Napauta **Luo uusi yhteystieto** ja anna yhteystiedot tai napauta **Valitse yhteystiedoista** ja lisää olemassa oleva yhteystieto ensisijaiseksi yhteystiedoksi.

Avunpyyntöviestien ottaminen käyttöön

Napauta Sovellukset-näytössä **Asetukset** → **Turvallisuustuki** → **Lähetä hätäviestejä**, vedä **Lähetä hätäviestejä** -kytkintä oikealle ja valitse sitten avunpyyntöviesteihin mukaan otettava sisältö.

Avunpyyntöviestien lähettäminen

Paina hätätilanteessa virtanäppäintä kolme kertaa nopeasti. Laite lähettää viestin ensisijaisille yhteyshenkilöille. Viesti sisältää tiedon sijainnistasi.



Viestien lähettäminen tai matkapuhelinverkon käyttäminen saattaa aiheuttaa lisäkustannuksia.

Ilmoitus vaarallisista sääolosuhteista (Geo News)

Tietoja vaarallisista sääolosuhteista kertovista ilmoituksista (Geo News)

Tämän toiminnon avulla voit vastaanottaa ilmoituksen, jos nykyisen sijaintisi lähellä on vaarallisia sääolosuhteita.



- Toiminto tunnistaa sijaintisi ja tuo sinulle tiedot katastrofeista, jos niitä sattuu sijaintialueellasi. Tiedot voivat vaihdella nykyisen sijaintisi palveluntarjoajan mukaan. Voit näyttää tiedot vaarallisista sääolosuhteista sekä alueista ja kielistä, joilla tiedot ovat saatavissa, osoitteesta www.samsung.com/geonews.
- Ilmoitusten vastaanottaminen sääennustepalvelusta verkkovierailun aikana saattaa aiheuttaa lisäkustannuksia.

Ilmoitusten vastaanottaminen

Napauta Sovellukset-näytössä **Asetukset** → **Turvallisuustuki** → **Geo News** ja vedä sitten **Geo News** -kytkintä oikealle.

Vaarailmoitukset

Napauta **Ilmoitusponnahdusikkunat**.

Jos sää huononee, laite näyttää ilmoituksen ponnahdusikkunassa. Ponnahdusikkunasta voit soittaa hätäpuhelun tai lähettää hätäviestin esimääritetyille yhteyshenkilöille.

Varoitusilmoitukset

Ilmoitukset vähemmän vaarallisista sääolosuhteista näkyvät tilarivillä näytön yläreunassa. Ilmoituksen tiedot näkyvät **Geo News** -pienoisohjelmassa.

Geo News -pienoisohjelman käyttäminen

Näet nykyisen sijaintisi ja tiedot sijaintialueesi katastrofeista **Geo News** -pienoisohjelmassa. Selaa alkunäytössä vasemmalle ja napauta **Geo News** -pienoisohjelmaa.



Apuohjelmat

S Finder

Tämän sovelluksen avulla voit etsiä laitteesta ja Internetistä sisältöä. Voit käyttää erilaisia suodattimia ja tarkastella hakuhistoriaa.

Avaa ilmoituspaneeli ja napauta **S Finder**.

Sisällön etsiminen

Napauta hakukenttää ja anna hakusana tai napauta  ja sano hakusana.

Voit tarkentaa hakutuloksia napauttamalla  ja käyttämällä suodattimia hakukentän alapuolella.

Voit päivittää hakutulosluehtelon napauttamalla  → **Päivitä**.

Voit määrittää hakuasetukset käytettävissä olevien suodattimien avulla tai valitsemalla hakuluokat. Napauta  → **Asetukset** → **Valitse suodattimet** tai **Valitse hakuluokka**.

Hakuhistorian hallinta

Voit poistaa historian napauttamalla  → **Asetukset** → **Poista historia**.

Jos haluat, ettei laite tallenna hakutuloksia, napauta  → **Asetukset** ja poista sitten **Tallenna hakuhistoria** -valinta.

Kalenteri

Kalenterin käynnistäminen

Tällä sovelluksella voit hallita tapahtumia ja tehtäviä.

Napauta Sovellukset-näytössä **Kalenteri**.

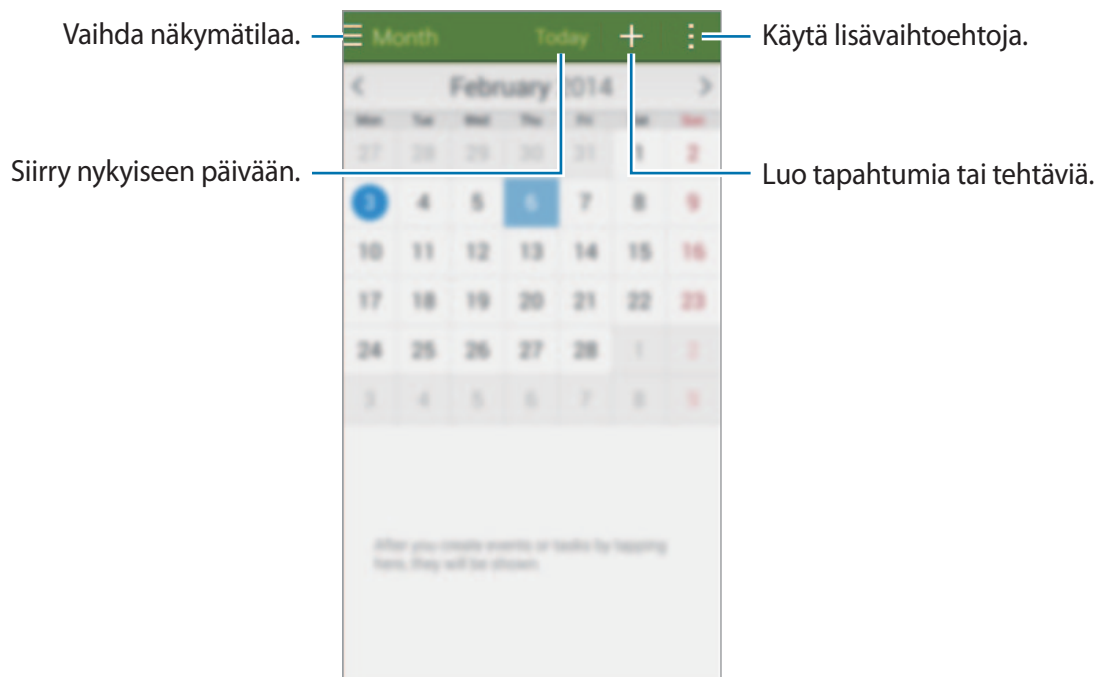

Napauta  ja käytä seuraavia toimintoja:

- **Siirry:** Siirry tiettyyn päivään.
- **Poista:** Poista tapahtumia tai tehtäviä.
- **Hae:** Etsi tapahtumia tai tehtäviä.
- **Kalenterit:** Valitse näytettävät kalenterit.
- **Synkronoi:** Synkronoi tapahtumat ja tehtävät tiliesi kanssa.
- **Asetukset:** Määritä Kalenteri-sovelluksen asetukset.

Tapahtumien tai tehtävien luominen

- 1 Napauta Sovellukset-näytössä **Kalenteri**.
- 2 Napauta **+**. Voit myös valita päivän, jossa ei ole mitään tapahtumia tai tehtäviä, ja napauttaa päivää uudelleen.
Jos päivään on jo tallennettu tapahtumia tai tehtäviä, napauta päivää ja napauta **+**.
- 3 Valitse tapahtuma tai tehtävä ja anna tiedot.
 - **Lisää tapahtuma:** Määritä tapahtuman alkamis- ja loppumispäivä. Voit määrittää valinnaisen toistumisasetuksen.
 - **Lisää tehtävä:** Lisää tiettyinä päivinä suoritettava tehtävä. Voit määrittää valinnaisen prioriteettiasetuksen.

The screenshot shows a mobile application interface for creating a new event or task. The form is titled 'Lisää tapahtuma' (Add event) and includes several input fields and options. Annotations point to specific parts of the form:

- Valitse kohde.** Points to the 'Lisää tapahtuma' header.
- Kirjoita otsikko.** Points to the 'Otsikko' (Title) input field.
- Paikka** Points to the location input field.
- Valitse kalenteri, jota käytetään tai jonka kanssa synkronoidaan.** Points to the 'Oma kalenteri' (My calendar) dropdown menu.
- Voit liittää kartan, jolla tapahtuman paikka näkyy.** Points to the location pin icon next to the 'Paikka' field.
- Määritä tapahtuman alkamis- ja loppumispäivä.** Points to the 'Alkaa' (Starts) and 'Loppuu' (Ends) date and time fields.
- Koko päivä** Points to the checkbox for 'Koko päivä' (All day).
- Näytä lisää vaihtoehtoja** Points to the 'Näytä lisää vaihtoehtoja' (Show more options) button.
- Lisää muita tietoja.** Points to the 'Näytä lisää vaihtoehtoja' button.

- 4 Tallenna tapahtuma tai tehtävä napauttamalla **Tallenna**.

Tapahtumien ja tehtävien synkronoiminen tilien kanssa

Napauta Sovellukset-näytössä **Kalenteri**.

Voit synkronoida tapahtumat ja tehtävät tiliesi kanssa napauttamalla  → **Synkronoi**.

Jos haluat lisätä tilejä, joiden kanssa synkronoidaan, napauta  → **Kalenterit** → **Lisää tili**. Valitse sitten tili, jonka kanssa synkronoidaan, ja kirjaudu sisään. Kun tili on lisätty, tilin nimen vieressä näkyy vihreä ympyrä.

Voit muuttaa tilin synkronointiasetusta napauttamalla Sovellukset-näytössä **Asetukset** → **Tilit** ja valitsemalla sitten tilipalvelun.

Tapahtumien tai tehtävien poistaminen

Napauta Sovellukset-näytössä **Kalenteri**.

Voit poistaa tapahtumia tai tehtäviä napauttamalla  → **Poista**, valitsemalla tapahtumat tai tehtävät ja napauttamalla sitten **Valmis** → **OK**.

Voit poistaa tapahtuman tai tehtävän sen katselun aikana napauttamalla  → **OK**.

Voit merkitä tehtävät suoritetuiksi napauttamalla päivää, jossa on tehtäviä, ja valitsemalla suoritettut tehtävät.

Tapahtumien tai tehtävien jakaminen

Napauta Sovellukset-näytössä **Kalenteri**.

Voit jakaa tapahtuman tai tehtävän sen katselun aikana napauttamalla  → **Jakotapa** ja valitsemalla sitten jakotavan.

Laskin

Tällä sovelluksella voit tehdä yksinkertaiset tai monimutkaiset laskutoimitukset.

Napauta Sovellukset-näytössä **Laskin**.

Kääntämällä laitteen vaaka-asentoon saat näkyviin tieteellisen laskimen. Jos **Näytön kierto** on poissa käytöstä, napauta  → **Tieteellinen laskin**.

Saat laskutoimitushistorian näkyviin piilottamalla näppäimistön napauttamalla .



Voit tyhjentää historialuettelon napauttamalla  → **Tyhjennä historia**.

Kello

Hälytys



Napauta Sovellukset-näytössä **Kello** → **Hälytys**.

Hälytysten asettaminen

Napauta  hälytysluettelossa, määritä hälytyksen aika, valitse hälytyksen toistamispäivät, määritä hälytyksen muut asetukset ja napauta sitten **Tallenna**. Voit ottaa hälytykset käyttöön tai poistaa ne käytöstä napauttamalla -kuvaketta hälytyksen vieressä hälytysten luettelossa.

- **Torkku:** Voit määrittää aikavälin ja toistokertojen määrän, jonka mukaisesti hälytys toistetaan esimääritetyn ajan kuluttua.
- **Älykäs herätys:** Aseta älykkään hälytyksen aika ja ääni. Älykäs hälytys alkaa pienellä äänenvoimakkuudella muutamaa minuuttia ennen esimääritettyä hälytyksen alkamisaikaa. Älykkään hälytyksen äänenvoimakkuus nousee vähitellen, kunnes käyttäjä katkaisee sen tai esimääritetty hälytys alkaa.

Hälytyksen lopettaminen

Lopeta hälytys vetämällä  suuren ympyrän ulkopuolelle. Toista hälytys määritetyn ajan kuluttua vetämällä  suuren ympyrän ulkopuolelle.

Hälytyksen poistaminen

Napauta  → **Poista**, valitse hälytykset ja napauta sitten **Valmis**.

Maailmankello

Napauta Sovellukset-näytössä **Kello** → **Maailmankello**.

Kellojen luominen

Napauta  ja kirjoita kaupungin nimi tai valitse kaupunki kaupunkien luettelosta.

Voit käyttää kesäaikaa koskettamalla kelloa jonkin aikaa ja napauttamalla sitten .

Kellojen poistaminen

Napauta  → **Poista**, valitse kellot ja napauta sitten **Valmis**.

Sekuntikello

Napauta Sovellukset-näytössä **Kello** → **Sekuntikello**.

Voit ottaa tapahtuman ajan napauttamalla **Käynnistä**. Voit tallentaa kierrosajat napauttamalla **Kierros**.

Voit pysäyttää ajanoton napauttamalla **Lopeta**. Voit tyhjentää kierrosajat napauttamalla **Nollaa**.

Ajastin

Napauta Sovellukset-näytössä **Kello** → **Ajastin**.

Aseta aika ja napauta sitten **Käynnistä**.

Kun ajastinaika on kulunut, vedä  suuren ympyrän ulkopuolelle.

Drive

Tämän sovelluksen avulla voit käyttää Google Drive -tallennuspalveluun tallennettuja tiedostojasi. Voit tallentaa kaikki tiedostosi yhteen paikkaan, käyttää niitä missä tahansa ja jakaa niitä muiden kanssa.

Napauta Sovellukset-näytössä **Drive**.



Tämän sovelluksen käyttömahdollisuus määräytyy alueen ja palveluntarjoajan mukaan.

Dropbox

Tämän sovelluksen avulla voit tallentaa ja jakaa tiedostoja muiden kanssa Dropbox-pilvitallennustilan kautta. Kun tallennat tiedostoja Dropboxiin, laite synkronoi tiedostot automaattisesti Internet-palvelimen ja kaikkien niiden laitteiden kanssa, joihin Dropbox on asennettu.



Tämän sovelluksen käyttömahdollisuus määräytyy alueen ja palveluntarjoajan mukaan.

1 Napauta Sovellukset-näytössä **Dropbox**.







2 Kirjaudu Dropbox-tiliisi. Jos sinulla ei ole Dropbox-tiliä, luo tili.

3 Napauta **Turn on Camera Upload**.

Laite lataa laitteen kameralla kuvatut valokuvat Dropboxiin. Voit ladata videot vetämällä **Include videos** -kytkintä oikealle.

Voit ladata valokuvat tai videot manuaalisesti napauttamalla **Skip this**.

4 Käytä seuraavia toimintoja:

-  : Lataa tai avaa tiedostoja. Lataa tiedostoja napauttamalla  → **Upload here**.
-  : Näytä ladatut valokuvat tai videot. Napauttamalla  voit jakaa tai poistaa tiedostoja tai luoda albumeja.
-  : Avaa suosikkiluettelossa olevia tiedostoja.
-  : Näytä ilmoitukset.

Google

Tällä sovelluksella voit etsiä tietoja Internetistä. Sen avulla voit myös etsiä laitteeseen tai muistikorttiin tallennettuja sovelluksia ja sovellusten sisältöä.

Napauta Sovellukset-näytössä **Google**.



Tämän sovelluksen käyttömahdollisuus määräytyy alueen ja palveluntarjoajan mukaan.

Etsiminen laitteesta

Napauta hakukenttää ja anna hakusana. Voit myös napauttaa  ja sanoa sitten hakusanan.

Googlen Nyt-palvelu

Voit katsella Google Nyt -kortteja, joissa esimerkiksi näkyy säätiedotus, tietoja julkisesta liikenteestä ja seuraava tapaamisesi, kun todennäköisimmin tarvitset näitä tietoja.

Liity Googlen Nyt-palveluun, kun avaat **Google**-sovelluksen ensimmäisen kerran. Voit muuttaa Googlen Nyt-palvelun asetuksia napauttamalla  → **Asetukset** ja vetämällä sitten **Googlen Nyt-palvelu** -kytkintä vasemmalle tai oikealle.



Tämän ominaisuuden käyttömahdollisuus määräytyy alueen ja palveluntarjoajan mukaan.

Lasten tila

Tämän pienoisohjelman avulla voit tarjota lapsille hauskan ja turvallisen ympäristön rajoittamalla lasten pääsyä määritettyihin sovelluksiin ja sisältöön.

Tämä pienoisohjelma on ladattava ja asennettava, ennen kuin sitä voi käyttää. Napauta alkunäytössä **Lasten tila** → **Asenna**. Kun pienoisohjelma on asennettu, se näkyy alkunäytössä ja Sovellukset-näytössä.

Voit käynnistää lasten tilan napauttamalla **Lasten tila** alkunäytössä tai Sovellukset-näytössä.

Kun käynnistät tämän pienoisohjelman ensimmäisen kerran, napauta **Määritä PIN-koodi** näytön alareunassa. Noudata sitten näytön ohjeita.



Jos **Lasten tila** -pideoisohjelman asennus poistetaan vahingossa, voit asentaa sen uudelleen. Kosketa jonkin aikaa tyhjää kohtaa alkunäytössä, napauta **Pideoisohjelmat** ja kosketa **Lasten tila** -pideoisohjelmaa jonkin aikaa. Vedä pideoisohjelma alkunäyttöön ja asenna **Lasten tila** uudelleen napauttamalla sitä.

Lasten tilan alkunäyttö

Alkunäyttö on lasten tilan kaikkien sovellusten käytön aloituspiste.

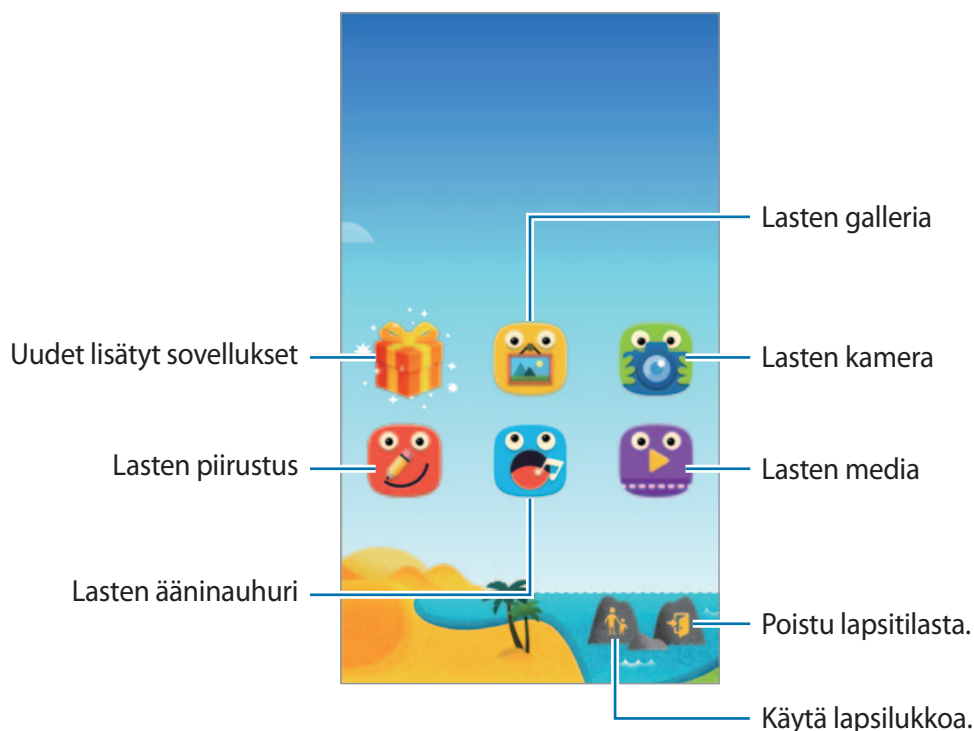



Tämän sovelluksen avulla voit näyttää tallennetut kuvat, piirrokset, äänitallenteet ja mediatiedostot, joita sallit lasten käyttävän.



Tällä sovelluksella voit kuvata valokuvia tai videoita.



Tällä sovelluksella voit esimerkiksi luoda piirroksen kynällä tai siveltimellä.



Tällä sovelluksella voit äänittää tai toistaa äänitallenteita.



Tällä sovelluksella voidaan toistaa videotiedostoja. Ennen tämän sovelluksen käyttöä lisää sovellukseen videoita, jotka on tallennettu laitteeseen. Lisätietoja on kohdassa [Lapsilukko](#).

Lasten tilan leikkialue

Avaa lasten tilan leikkialue selaamalla oikealle alkunäytössä.

Voit olla vuorovaikutuksessa esimerkiksi hahmojen ja taustakohteiden kanssa.



Lapsilukko

Tämän toiminnon avulla voit määrittää lasten tilaa varten rajoituksia, joilla voit rajata pääsyä sisältöön ja sovelluksiin. Voit muuttaa lasten esimerkiksi lasten tilan asetuksia ja käyttöaikarajoituksia.

Napauta alkunäytössä  ja anna PIN-koodi.

Voit poistua lapsilukkotoiminnosta painamalla kotinäppäintä.

Napauta  ja käytä seuraavia toimintoja:

- Lasten nimet: Näytä lasten profiilit ja muokkaa niitä.
- **Toiminta:** Näytä tiedot siitä, miten lapsesi käyttävät laitetta, kuten tiedot pelaamisajasta ja usein käytetyistä sovelluksista.
- **Päivitt. käyttörajoitus:** Voit määrittää aikarajan, jonka mukaisesti lapset voivat käyttää laitetta.
- **Sovellukset:** Näytä sovellukset, joiden käyttö on sallittu lasten tilassa, tai lisää niitä.
- **Media:** Voit sallia lasten pääsyn haluamiisi laitteeseen tallennettuihin kuviin ja videoihin.
- **Yleiset:** Määritä lasten tilan asetukset.
- **Kauppa:** Lataa lapsille tarkoitettuja sovelluksia **Samsung Apps** -kaupasta.

Suurennuslasi

Tämän pienoishjelman avulla voit suurentaa tekstiä tai muita kohteita takakameralla.

Voit lisätä sen alkunäyttöön koskettamalla jonkin aikaa tyhjää kohtaa alkunäytössä, napauttamalla **Pienoisohjelmat**, koskettamalla **Suurennuslasi**-pienoishjelmaa jonkin aikaa ja vetämällä sen sitten alkunäyttöön.

Napauta **Suurennuslasi**-pienoishjelmaa alkunäytössä.

Voit säätää suurennusta napauttamalla **+** tai **—**.

Voit tarkentaa näytön keskelle napauttamalla . Voit säätää tarkennusta myös manuaalisesti napauttamalla kohtaa, johon haluat tarkentaa.

Voit nähdä tekstin tai esineet paremmin vähäisessä valossa sytyttämällä salaman napauttamalla .

Voit ottaa valokuvan tekstistä tai esineistä napauttamalla .

Maps

Tämän sovelluksen avulla voit selvittää laitteen sijainnin tarkasti, etsiä paikkoja tai saada kulkuohjeita.

Napauta Sovellukset-näytössä **Maps**.



Tämän sovelluksen käyttömahdollisuus määräytyy alueen ja palveluntarjoajan mukaan.

Sijaintien etsiminen

Hae paikkoja osoitteen tai avainsanan perusteella. Kun paikka on löytynyt, saat siitä yksityiskohtaisia tietoja valitsemalla sen. Lisätietoja on ohjeessa.

Kulkuohjeiden hakeminen määränpään

Määritä aloituspaikka ja määränpää napauttamalla  ja valitse sitten matkustustapa. Laite näyttää reitit, joita pitkin pääset määränpään.

Muistio

Tällä sovelluksella voit tallentaa tärkeitä tietoja luettaviksi myöhemmin.

Napauta Sovellukset-näytössä **Muistio**.

Luokkien lisääminen ja hallinta

Voit luoda luokkia muistioiden lajittelua ja hallintaa varten.

Napauta muistioluettelossa  → **Hallitse luokkia**.

Voit lisätä uuden luokan napauttamalla , antamalla luokan nimen ja napauttamalla sitten **OK**.



Voit poistaa luokan napauttamalla  luokan vieressä.

Voit uudelleennimetä luokan koskettamalla luokan nimeä jonkin aikaa, antamalla luokalle uuden nimen ja napauttamalla sitten **OK**.

Voit muuttaa luokkien järjestystä napauttamalla  luokan vieressä ja vetämällä sen toiseen paikkaan ylös- tai alaspäin.

Muistioiden luominen

Napauta **+** muistioluettelossa ja kirjoita muistion teksti. Voit käyttää seuraavia toimintoja muistion luonnin aikana:

-  : Luo tai määritä luokka.
-  : Lisää kuvia.
-  : Luo lisättävä äänitallenne.

Voit tallentaa muistion napauttamalla **Valmis**.

Voit muokata muistiota napauttamalla muistiota ja napauttamalla sitten muistion sisältöä.

Muistioiden etsiminen

Napauta  muistioluettelossa ja anna hakusana, jonka avulla etsitään muistiot, jotka sisältävät hakusanan.

Muistioiden poistaminen

Napauta  → **Poista**, valitse muistiot ja napauta sitten **Valmis**.

Voit poistaa muistion sen katselun aikana napauttamalla  → **Poista**.

Omat tiedostot



Tietoja Omat tiedostot -sovelluksesta

Tällä sovelluksella voit käyttää kaikentyyppisiä laitteeseen tallennettuja tiedostoja, kuten kuvia, videoita, kappaleita ja äänileikkeitä.

Napauta Sovellukset-näytössä **Omat tiedostot**.

Tiedostojen katseleminen









Napauta Sovellukset-näytössä **Omat tiedostot**.

Voit avata kansion valitsemalla sen. Voit siirtyä hakemistossa seuraavaksi ylemmälle tasolle napauttamalla . Voit palata Omat tiedostot -sovelluksen päänäyttöön napauttamalla .

Valitse kansio, napauta  ja käytä sitten jotakin seuraavista toiminnoista:

- **Valitse:** Valitse tiedostoja tai kansioita.
- **Poista:** Poista tiedostoja tai kansioita.
- **Luo kansio:** Luo kansio.
- **Näkymätila:** Vaihda näkymätilaa.
- **Lajitteluperuste:** Lajittele tiedostot tai kansiot.
- **Lisää pikanäppäin:** Lisää kansion pikavalinta alkunäyttöön tai Omat tiedostot -sovelluksen päänäyttöön.
- **Asetukset:** Muuta tiedostonhallinnan asetuksia.

Kosketa jonkin aikaa tiedostoa tai kansiota ja käytä sitten jotakin seuraavista toiminnoista:

- : Lähetä tiedostoja muille tai jaa niitä.
- : Poista tiedostoja tai kansioita.
-  → **Siirrä:** Siirrä tiedostoja tai kansioita toiseen kansioon.
-  → **Kopioi:** Kopioi tiedostoja tai kansioita toiseen kansioon.
-  → **Nimeä uudelleen:** Nimeä tiedosto tai kansio uudelleen.
-  → **Lisää pikanäppäin:** Lisää kansion pikavalinta alkunäyttöön tai Omat tiedostot -sovelluksen päänäyttöön.
-  → **Pakkaa:** Luo zip-tiedosto pakkaamalla tiedostoja tai kansioita.
-  → **Yksityiskohdat:** Näytä tiedoston tai kansion tiedot.

Tiedostojen ja kansioden etsiminen

Napauta Sovellukset-näytössä **Omat tiedostot**.

Napauta  ja kirjoita sitten hakuehdot etsintää varten.

Tallennustilan tietojen näyttäminen

Napauta Sovellukset-näytössä **Omat tiedostot**.

Voit näyttää laitteen ja muistikortin muistitiedot napauttamalla .

FTP-palvelimien pikavalintojen lisääminen laitteeseen

Voit lisätä FTP-palvelimen pikavalinnan pikavalinta-alueelle.

Napauta Sovellukset-näytössä **Omat tiedostot**.

Napauta  → **Lisää FTP-palvelin**, anna tarvittavat tiedot, kuten palvelimen osoite, käyttäjätunnus ja salasana, ja napauta sitten **Valmis**.

Taskulamppu

Tämän pienoisohjelman avulla voit sytyttää tai sammuttaa salamavalon.

Voit lisätä sen alkunäyttöön koskettamalla jonkin aikaa tyhjää kohtaa alkunäytössä, napauttamalla **Pienisohjelmat**, koskettamalla **Taskulamppu**-pienoisohjelmaa jonkin aikaa ja vetämällä sen sitten alkunäyttöön.

Voit ottaa toiminnon käyttöön napauttamalla **Taskulamppu**-pienoisohjelmaa alkunäytössä.

Yhdistäminen muihin laitteisiin

NFC

Tietoja NFC-toiminnosta

Laitteen avulla voidaan lukea lähikenttätunnisteita (Near Field Communication (NFC)), jotka sisältävät tietoja tuotteista. Tällä toiminnolla voit tarvittavien sovelluksien lataamisen jälkeen myös maksaa maksuja ja ostaa liikenne- tai tapahtumalippuja.



Akku sisältää sisäisen NFC-antennin. Käsittele akkua huolellisesti, jotta NFC-antenni ei vahingoitu.

Ennen tämän toiminnon käyttämistä

- Tarkasta NFC-antennin sijainti laitteessasi ja toisessa laitteessa.
- Varmista, että NFC-toiminto on otettu käyttöön laitteessasi ja muissa laitteissa, joihin haluat muodostaa yhteyden.
- Varmista, ettei laitteen näyttö ole lukittu. Muutoin laite ei lue NFC-tunnisteita eikä vastaanota tietoja.

NFC-ominaisuuden käyttäminen

NFC-toiminnon avulla voit lähettää kuvia tai yhteystietoja muihin laitteisiin ja lukea tuotetiedot NFC-tunnisteista. Jos käyttämässäsi SIM- tai USIM-kortissa on maksutoiminto, voit käyttää laitetta kätevästi maksuvälineenä.

Napauta Sovellukset-näytössä **Asetukset** → **NFC** ja vedä sitten **NFC**-kytkintä oikealle.

Aseta laitteen takaosan NFC-antennin alue NFC-tunnisteen lähelle. Tunnisteen tiedot tulevat näyttöön.

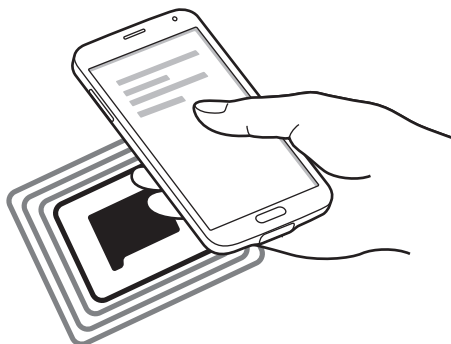

Ostaminen NFC-toiminnon avulla

Ennen kuin voit maksaa NFC-toiminnon avulla, sinun on rekisteröidyttävä mobiilimaksupalveluun. Ota yhteys palveluntarjoajaan rekisteröitymistä tai lisätietojen saamista varten.

Napauta Sovellukset-näytössä **Asetukset** → **NFC** ja vedä sitten **NFC**-kytkintä oikealle.

Kosketa laitteen takaosan NFC-antennin alueella NFC-kortinlukijaa.

Voit määrittää oletusmaksusovelluksen napauttamalla **Napauta ja maksa** ja valitsemalla sovelluksen.



Maksupalvelujen luettelossa ei ehkä ole kaikkia käytettävissä olevia maksusovelluksia.

Tietojen lähettäminen

Android Beam -toiminnon avulla voit lähettää tietoja, kuten Internet-sivuja ja yhteystietoja, NFC-yhteensopiviin laitteisiin.

- 1 Napauta Sovellukset-näytössä **Asetukset** → **NFC** ja vedä sitten **NFC**-kytkintä oikealle.
- 2 Napauta **Android Beam** ja vedä sitten **Android Beam** -kytkintä oikealle.
- 3 Valitse kohde ja kosketa toisen laitteen NFC-antennilla laitteesi NFC-antennia.
- 4 Kun **Siirrä koskettamalla** näkyy näytössä, lähetä kohde napauttamalla laitteen näyttöä.

Bluetooth

Tietoja Bluetooth-yhteydestä

Bluetooth luo suoran langattoman yhteyden kahden toisiaan lähellä olevan laitteen välille. Bluetooth-yhteyden avulla voidaan siirtää tietoja tai mediatiedostoja.



- Samsung ei vastaa Bluetooth-ominaisuudella lähetettyjen tai vastaanotettujen tietojen mahdollisesta menettämisestä, sieppaamisesta eikä väärinkäytöstä.
- Pidä aina huoli siitä, että jaat ja vastaanotat tietoa vain sellaisista laitteista, joihin luotat ja jotka on suojattu asianmukaisesti. Laitteiden välillä olevat esteet saattavat lyhentää toimintaetäisyyttä.
- Kaikki laitteet eivät ole välttämättä yhteensopivia laitteesi kanssa, kuten laitteet, jotka eivät ole Bluetooth SIG:n testaamia tai hyväksymiä.
- Bluetooth-ominaisuutta ei saa käyttää laittomiin tarkoituksiin (esimerkiksi tiedostojen piraattikopiointiin tai tietoliikenteen luvattomaan kuunteluun kaupallisissa tarkoituksissa).

Samsung ei vastaa Bluetooth-ominaisuuden laittoman käytön seurauksista.

Ennen tämän toiminnon käyttämistä

- Varmista, että Bluetooth-toiminto on otettu käyttöön laitteessasi ja muissa laitteissa, joihin haluat muodostaa yhteyden.
- Varmista, että kumpikin laite on asetettu näkyväksi muille Bluetooth-laitteille.

Liitoksen luominen muiden Bluetooth-laitteiden kanssa

- 1 Napauta Sovellukset-näytössä **Asetukset** → **Bluetooth**, vedä **Bluetooth**-kytkintä oikealle ja napauta sitten **Hae**. Löydettyjen laitteiden luettelo tulee näyttöön.
Määritä laite näkyväksi muille laitteille napauttamalla laitteen nimeä.
- 2 Valitse laite, jonka kanssa muodostetaan pariliitos.
Jos laitteesi on liitetty toisen laitteen pariin aiemmin, napauta laitteen nimeä vahvistamatta automaattisesti luotua salasanaa.
- 3 Vahvista hyväksymällä Bluetooth-valtuutuspyyntö kummassakin laitteessa.

Tietojen lähettäminen ja vastaanottaminen

Monet sovellukset tukevat tiedonsiirtoa Bluetooth-yhteyden kautta. Voit jakaa tietoja, kuten yhteystietoja ja mediatiedostoja, muiden Bluetooth-laitteiden kanssa. Seuraavassa on esimerkki kuvan lähettämisestä toiseen laitteeseen.

Kuvan lähettäminen

- 1 Napauta Sovellukset-näytössä **Galleria**.
- 2 Valitse kuva.

- 3 Napauta  → **Bluetooth** ja valitse sitten laite, jonka kanssa muodostetaan pariliitos.
Jos luettelossa ei ole sitä laitetta, jonka kanssa haluat muodostaa pariliitoksen, ota näkyvyysasetus käyttöön laitteessa. Voit myös asettaa oman laitteesi näkyväksi muille laitteille.
- 4 Hyväksy Bluetooth-valtuutuspyyntö toisessa laitteessa.

Kuvan vastaanottaminen

Kun toinen laite lähettää sinulle kuvan, hyväksy Bluetooth-valtuutuspyyntö. Vastaanotettu kuva tallennetaan kansioon **Galleria** → **Download**.

Bluetooth-laitteiden pariliitoksen purkaminen

- 1 Napauta Sovellukset-näytössä **Asetukset** → **Bluetooth**.
Laite näyttää pariksi liitetyt laitteet luettelossa.
- 2 Napauta  sen laitteen nimen vieressä, jonka kanssa haluat purkaa pariliitoksen.
- 3 Napauta **Erota**.

S Beam

Tällä toiminnolla voidaan lähettää tietoja, kuten videoita, kuvia ja asiakirjoja.

Ennen tämän toiminnon käyttämistä

- Varmista, että NFC- tai Wi-Fi Direct -toiminto on otettu käyttöön laitteessasi ja muissa laitteissa, joihin haluat lähettää tiedostoja.

Tietojen lähettäminen

- 1 Napauta Sovellukset-näytössä **Asetukset** → **NFC** ja vedä sitten **NFC**-kytkintä oikealle.
- 2 Napauta **S Beam** ja vedä sitten **S Beam** -kytkintä oikealle.
- 3 Valitse tiedosto ja kosketa toisen laitteen NFC-antennilla laitteesi NFC-antennia.
- 4 Kun **Siirrä koskettamalla**. näkyy näytössä, lähetä tiedosto napauttamalla laitteen näyttöä.



- Älä lähetä tekijänoikeuksien suojaamia tietoja S Beam -toiminnon avulla. Muutoin voit rikkoa tekijänoikeuslakeja. Samsung ei vastaa tekijänoikeuksien suojaamien tietojen laittoman käytön seurauksista.
- Jos molemmat laitteet yrittävät siirtää tietoja samanaikaisesti, tiedostonsiirto epäonnistuu.

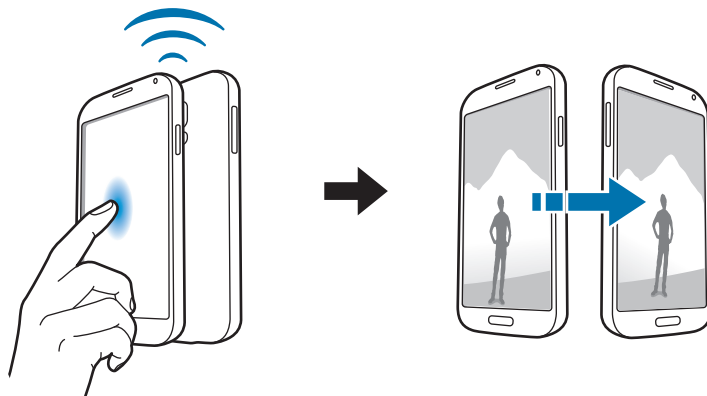

Pikayhteys

Tietoja Pikayhteys-toiminnosta

Tämän toiminnon avulla voit helposti etsiä lähellä olevat laitteet ja muodostaa niihin yhteyden. Voit käyttää laitetta kaukosäätimenä yhdistämällä sen televisioon. Voit myös jakaa laitteeseen tallennettua sisältöä tietokoneiden kanssa kätevästi.



- Yhdistämistapa voi vaihdella yhdistettävien laitteiden tyyppin tai jaettavan sisällön mukaan.
- Laitteen nimi voi vaihdella sen niiden Bluetooth-laitteiden mukaan, joiden kanssa pariliitos muodostetaan. Laitteen nimi voi näkyä esimerkiksi muodossa BT MAC.

Ennen tämän toiminnon käyttämistä

- Varmista, että yhdistettävät laitteet tukevat Pikayhteys-toimintoa ja että niiden näyttö on käynnissä.
- Varmista, että Wi-Fi Direct- tai Bluetooth-toiminto on käytössä niissä laitteissa, jotka eivät tue Pikayhteys-toimintoa.

Liittäminen muihin laitteisiin

1 Avaa ilmoituspaneeli ja napauta **Pikayhteys**.

Kun paneeli avautuu, Bluetooth-toiminto otetaan käyttöön automaattisesti ja laite etsii lähellä olevat laitteet.

2 Valitse laite, johon yhteys muodostetaan.

Seuraavat toimenpiteet voivat vaihdella yhdistettävän laitteen mukaan. Yhdistä laitteet noudattamalla näytön ohjeita.



Voit antaa lähellä olevien laitteiden hakea laitteesi ja muodostaa siihen yhteyden napauttamalla **→ Aina valmis yhdistämään** ja vetämällä sitten **Aina valmis yhdistämään** -kytkintä oikealle.

Laitteiden etsiminen uudelleen

Jos haluamaasi laitetta ei ole luettelossa, etsi laite.

Napauta  ja valitse laite löydettyjen laitteiden luettelosta.

Laitteiden yhteyden katkaiseminen

Voit poistaa Pikayhteys-toiminnon käytöstä napauttamalla  näytön yläreunassa. Voit myös napauttaa .

Sisällön jakaminen

Voit hakea sisältöä yhdistettyjen laitteiden kanssa.

- 1 Avaa ilmoituspaneeli ja napauta **Pikayhteys**.
- 2 Valitse laite löydettyjen laitteiden luettelosta.
- 3 Valitse medialuokka.
- 4 Valitse jaettava sisältö ja napauta **Valmis**.
Laitteesi lähettää sisällön yhdistettyyn laitteeseen.

Yhdistäminen televisioon

Voit yhdistää laitteen televisioon ja ohjata televisiota käyttämällä laitetta kaukosäätimenä.

Ennen tämän toiminnon käyttämistä

- Varmista, että televisio on käynnissä.
- Varmista, että televisio on rekisteröity WatchON-toimintoon.
- Asenna WatchON-sovellus laitteeseen. Voit ladata sovelluksen **Samsung Apps** -kaupasta tai **Play-kauppa**-palvelusta.

- 1 Avaa ilmoituspaneeli ja napauta **Pikayhteys**.
- 2 Napauta **Hallinta** löytyneiden laitteiden luettelossa.
Kun laite on yhdistetty televisioon, näytössä näkyy kaukosäädin.
Kun yhdistät laitteen televisioon ensimmäisen kerran, napauta **Määritä kaukosäädin**. Vie laitteiden yhdistäminen loppuun noudattamalla näytön ohjeita.
- 3 Ohjaa televisiota kaukosäätimellä.

Ryhmätoisto-istuntoon liittyminen

Voit jakaa sisältöä muiden laitteiden kanssa Ryhmätoisto-toiminnon avulla.

Ennen tämän toiminnon käyttämistä

- Etsi luotu istunto tai liity siihen tai luo uusi istunto.
- Asenna Group Play -sovellus kumpaankin laitteeseen. Voit ladata sovelluksen **Samsung Apps** -kaupasta tai **Play-kauppa**-palvelusta.

- 1 Avaa ilmoituspaneeli ja napauta **Pikayhteys**.
- 2 Napauta **Liity** löytyneiden laitteiden luettelossa.
Luettelossa näkyvät vain ne laitteet, jotka tukevat Ryhmätoisto-istuntoa.
- 3 Valitse Ryhmätoisto-istunto, johon liitytään.
- 4 Yhdistä laitteet noudattamalla näytön ohjeita.

Tietokoneiden tutkiminen

Voit käyttää yhdistettyihin tietokoneisiin tallennettua sisältöä etäyhteydellä käynnistämällä Samsung Link -sovelluksen. Tämän toiminnon käyttäminen edellyttää kirjautumista Samsung-tilille.

Ennen tämän toiminnon käyttämistä

- Varmista, että kaikki tätä toimintoa käyttävät laitteet on yhdistetty samaan verkkoon.
- Varmista, että kaikki tietokoneet, joihin laitteesta muodostetaan yhteys, on rekisteröity Samsung Link -sovellukseen.
- Asenna Samsung Link -sovellus kumpaankin laitteeseen. Voit ladata sovelluksen **Samsung Apps** -kaupasta tai **Play-kauppa-palvelusta**.

- 1 Avaa ilmoituspaneeli ja napauta **Pikayhteys**.
- 2 Napauta **Yhdistä** löytyneiden laitteiden luettelossa.
Vain käytettävissä olevat tietokoneet näkyvät luettelossa.
- 3 Valitse tietokone, johon yhteys muodostetaan.
- 4 Yhdistä laitteet noudattamalla näytön ohjeita.

Smart Remote

Tietoja Smart Remote -toiminnosta

Tämän sovelluksen avulla voit muodostaa yhteyden televisioon ja käyttää laitetta kaukosäätimenä. Voit etsiä ja valita TV-ohjelmat ja vaihtaa kanavaa laitteellasi.

Napauta Sovellukset-näytössä **Smart Remote**.

Ennen tämän sovelluksen käyttämistä

- Varmista, että laite on yhdistetty verkkoon.
- Varmista, että laitteen infrapunaportti on televisiota kohti.



Yhdistäminen televisioon

- 1 Napauta Sovellukset-näytössä **Smart Remote**.
- 2 Napauta **Valitse maa tai alue** ja valitse maa.
- 3 Valitse alue ja lähetysoalvelu.
Käytettävissä olevat TV-ohjelmat tulevat näkyviin.

Laitteen käyttäminen kaukosäätimenä

Voit käynnistää tai sammuttaa television, selata kanavia tai säätää television äänenvoimakkuutta käyttämällä laitetta kaukosäätimenä.

1 Napauta laitteessa  → **Jatka**.

2 Valitse television merkki.

3 Varmista, että laitteen infrapunaportti on televisiota kohti, ja napauta . Napauta sitten **Kyllä, koodi toimii**, jos laite sammuttaa television.

Jos laite ei sammuta televisiota, napauta **Lähetä koodi uudelleen** tai **Ei, kokeile seuraavaa** ja toista sama menettely, kunnes televisio tunnistaa signaalin.

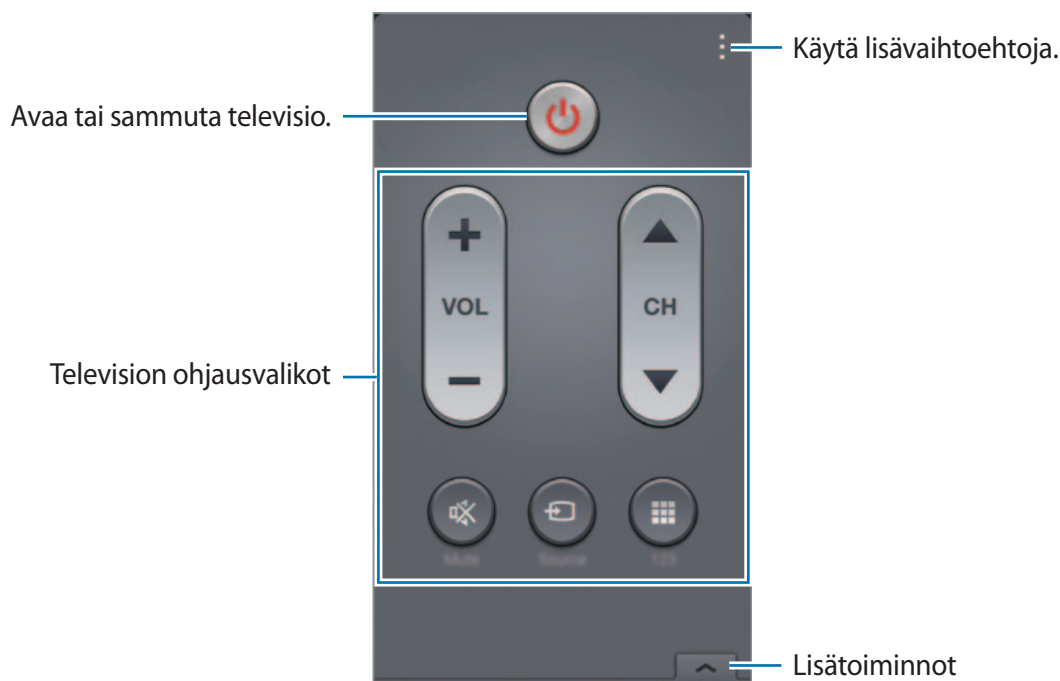

4 Valitse kanavien lähde.

5 Kun olet määrittänyt asetukset valmiiksi, napauta .



Television katseleminen laitteen avulla

Valitse valittavissa olevien kanavien luettelosta TV-kanava, jota haluat katsella yhdistetyssä televisiossa.

- 1 Napauta  → **TV-ohjelmat**, **Elokuvat** tai **Urheilu** ja valitse luokka selaamalla vasemmalle tai oikealle.
- 2 Valitse TV-ohjelma ja napauta sitten **Katso nyt**.
Valittu ohjelma tulee näkyviin yhdistettyyn televisioon.
- 3 Vaihda kanavaa tai säädä äänenvoimakkuutta napauttamalla .
Kaukosäädinpaneeli tulee näyttöön.

Ohjelmamuistutusten asettaminen

- 1 Valitse katseltava TV-ohjelma.
- 2 Napauta **Muistutus**, määritä TV-ohjelman alkamisesta muistuttava hälytys ja napauta sitten **Valmis**.
Hälytys aktivoituu esimääritettynä ajankohtana.

Screen Mirroring

Tietoja Screen mirroring -toiminnosta

Tällä ominaisuudella voit yhdistää laitteesi suureen näyttöön AllShare Cast -sovittimen tai HomeSync-laitteen avulla ja sitten jakaa sisältöä. Voit käyttää tätä ominaisuutta myös muiden Wi-Fi Miracast -ominaisuutta tukevien laitteiden kanssa.

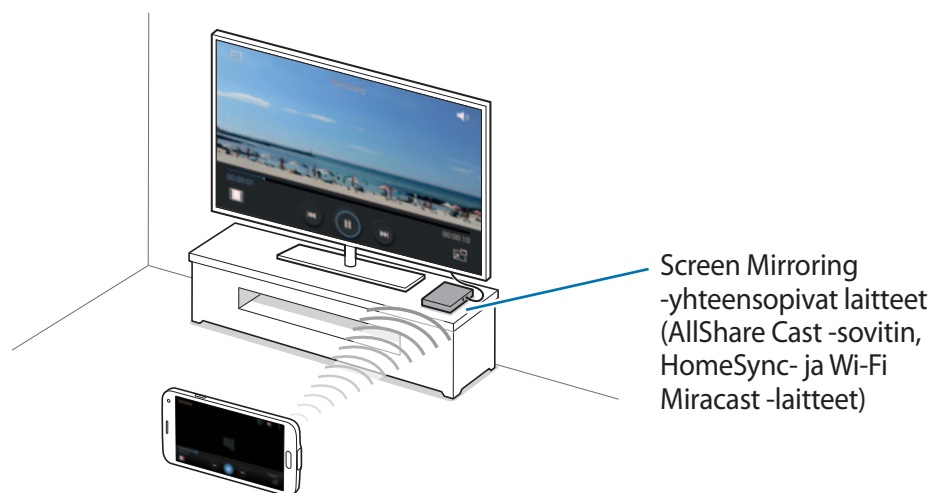

- Tämän ominaisuuden käyttämahdollisuus määräytyy alueen ja palveluntarjoajan mukaan.
- Miracast-yhteensopivat laitteet, jotka eivät tue High-bandwidth Digital Content Protection (HDCP 2.X) -suojausta, eivät välttämättä ole yhteensopivia tämän toiminnon kanssa.
- Verkkoyhteys voi aiheuttaa sen, että joitakin tiedostoja puskuroidaan toiston aikana.
- Voit säästää virtaa poistamalla tämän ominaisuuden käytöstä, kun sitä ei tarvita.
- Jos määrität Wi-Fi-taajuuden, AllShare Cast -sovittimia tai HomeSync-laitteita ei ehkä löydetä tai niihin ei saada yhteyttä.
- Jos toistat videoita tai pelaat pelejä televisiossa, valitse oikea TV-tila, jotta saat parhaan käyttökokemuksen.

Ennen tämän toiminnon käyttämistä

- Varmista, että Screen Mirroringin kanssa yhteensopiva laite on liitetty televisioon HDMI-kaapelilla.
- Varmista, että televisio on käynnissä.

Sisällön katseleminen televisiossa

Ennen kuin yhdistät television laitteeseen, liitä televisio ja näytön peilauksen kanssa yhteensopiva laite toisiinsa. Määritä yhteyden asetukset laitteen käyttöoppaan ohjeiden mukaan. Seuraavassa on esimerkki sisällön katselemisesta televisiossa, joka on yhdistetty AllShare Cast-sovittimen kautta.

1 Valitse televisiossa yhteystila, kuten HDMI-tila, ulkoisen laitteen yhdistämistä varten.

2 Napauta Sovellukset-näytössä **Asetukset** → **Screen Mirroring**.

Löydettyjen laitteiden luettelo tulee näyttoon.

3 Valitse laite, johon yhteys muodostetaan.

Laitteesi näyttö näkyy television kuvaruudussa.

Jos yhdistät laitteen ensimmäistä kertaa, napauta sovittimen nimeä luettelossa ja anna television kuvaruudussa näkyvä PIN-koodi.

4 Avaa tai toista tiedosto ja ohjaa sitten näyttöä laitteen näppäimillä.

Sisällön katselun pysäyttäminen

Napauta Sovellukset-näytössä **Asetukset** → **Screen Mirroring** ja vedä sitten **Screen Mirroring**-kytkintä vasemmalle.

Mobiilitulostustoiminnon käyttäminen

Voit tulostaa kuvia tai asiakirjoja yhdistämällä laitteen tulostimeen.



Jotkin tulostimet eivät ehkä ole yhteensopivia laitteen kanssa.

Ennen tämän toiminnon käyttämistä

- Varmista, että Wi-Fi-ominaisuus tai Wi-Fi Direct on otettu käyttöön laitteessa ja tulostimessa.

Yhdistäminen tulostimeen

Napauta Sovellukset-näytössä **Asetukset** → **Tulostus**, valitse tulostimen tyyppi ja vedä sitten näytön yläreunassa oikealla olevaa kytkintä oikealle. Laite etsii tulostimet, jotka on yhdistetty samaan Wi-Fi-verkkoon kuin laite. Valitse käytettävä tulostin oletustulostimeksi.

Voit lisätä tulostimia manuaalisesti napauttamalla **⋮** → **Lisää tulostin** → **+**, antamalla tiedot ja napauttamalla sitten **OK**.

Voit muuttaa tulostusasetuksia napauttamalla **⋮** → **Asetukset**.

Sisällön tulostaminen

Napauta kuvien, asiakirjojen tai muun sisällön katselun aikana **⋮** → **Tulosta** ja valitse sitten tulostin.

Laitteen ja tietojen hallinta

Laitteen päivittäminen

Laitteeseen voidaan päivittää uusin ohjelmisto.

Päivittäminen matkapuhelinverkon kautta

Uusin ohjelmisto voidaan päivittää laitteeseen suoraan firmware over-the-air (FOTA) -palvelun avulla.

Napauta Sovellukset-näytössä **Asetukset** → **Tietoja laitteesta** → **Ohjelmistopäivitys** → **Päivitä nyt**.

Päivittäminen Samsung Kies -ohjelmalla

Lataa uusin Samsung Kies Samsungin sivustosta. Käynnistä Samsung Kies ja liitä laite tietokoneeseen. Samsung Kies tunnistaa laitteen automaattisesti ja näyttää saatavissa olevat päivitykset valintaikkunassa. Aloita päivitys napsauttamalla Päivitä-painiketta valintaikkunassa. Lisätietoja päivittämisestä on Samsung Kies -ohjelman ohjeessa.



- Älä sammuta tietokonetta tai irrota USB-kaapelia laitteen päivityksen aikana.
- Älä liitä muita medialaitteita tietokoneeseen laitteen päivityksen aikana. Muutoin päivityksessä voi ilmetä häiriöitä.

Tiedostojen siirtäminen laitteen ja tietokoneen välillä

Esimerkiksi ääni-, video- ja kuvatiedostoja voidaan siirtää laitteesta tietokoneeseen tai päinvastoin.



- Älä irrota USB-kaapelia laitteesta tiedostojen siirron aikana. Muutoin tietoja voi kadota tai laite vahingoittua.
- Älä irrota laitetta tietokoneesta, kun toistat laitteeseen tallennettuja tiedostoja yhdistetyssä tietokoneessa. Kun tiedosto on toistettu, irrota laite tietokoneesta.
- Laitteiden välinen yhteys ei ehkä toimi oikein, jos ne liitetään USB-keskittimen kautta. Liitä laite tietokoneen USB-porttiin suoraan.

Liittäminen medialaitteena

- 1 Liitä laite tietokoneeseen USB-kaapelilla.
- 2 Avaa ilmoituspaneeli ja napauta sitten **Yhdistetty medialaitteena** → **Medialaite (MTP)**.
Napauta **Kamera (PTP)**, jos tietokone ei tue MTP (Media Transfer Protocol) -protokollaa tai siihen ei ole asennettu tarvittavaa ohjainta.
- 3 Siirrä tiedostoja laitteen ja tietokoneen välillä.

Yhteyden muodostaminen Samsung Kies -ohjelmalla

Samsung Kies on tietokonesovellus, jolla hallitaan mediasisältöjä ja henkilökohtaisia tietoja Samsung-laitteiden kanssa. Lataa uusin Samsung Kies Samsungin sivustosta.

- 1 Liitä laite tietokoneeseen USB-kaapelilla.
Samsung Kies käynnistyy tietokoneessa automaattisesti. Jos Samsung Kies ei käynnisty, kaksoisnapsauta Samsung Kies -kuvaketta tietokoneessa.
- 2 Siirrä tiedostoja laitteen ja tietokoneen välillä.
Lisätietoja on Samsung Kies -ohjelmiston ohjeessa.

Tietojen varmuuskopioiminen tai palauttaminen

Voit pitää henkilökohtaiset tietosi, sovellustiedot ja asetukset suojattuina laitteessa. Voit varmuuskopioda arkaluontoiset tietosi varmuuskopiointitilille ja käyttää niitä myöhemmin.

Google-tilin käyttäminen

- 1 Napauta Sovellukset-näytössä **Asetukset**.
- 2 Napauta **Varmuuskopioi ja palauta** ja valitse **Varmuuskopioi omat tiedot**.
- 3 Napauta **Varmuuskopioinnin tili** ja valitse jokin tili varmuuskopioinnin tiliksi.



Tietojen palauttaminen edellyttää kirjautumista Google-tiliin ohjatun asennustoiminnon kautta. Voit käynnistää ja avata ohjatun asennustoiminnon palauttamalla alkuperäiset tehdasasetukset laitteeseen. Jos et kirjaudu Google-tiliisi ohjatun asennustoiminnon kautta, et voi palauttaa varmuuskopiotietoja.

Samsung-tilin käyttäminen

- 1 Napauta Sovellukset-näytössä **Asetukset** → **Tilit** → **Lisää tili** → **Samsung account** ja kirjaudu sitten Samsung-tiliisi.
- 2 Napauta Sovellukset-näytössä **Asetukset**.
- 3 Napauta **Pilvi** → **Varm.kop.**, valitse varmuuskopioitavat kohteet ja napauta sitten **Varmuuskopioi nyt** → **Varmuuskopioi**.

Voit palauttaa tiedot napauttamalla **Palauta**, valitsemalla palautettavat tiedot ja napauttamalla sitten **Palauta nyt**.

Alkuperäisten tietojen palauttaminen

Voit poistaa kaikki asetukset ja tiedot laitteesta. Varmuuskopioi kaikki laitteeseen tallennetut tärkeät tiedot ennen tehdasasetusten palauttaminen. Lisätietoja on kohdassa [Tietojen varmuuskopioiminen tai palauttaminen](#).

- 1 Napauta Sovellukset-näytössä **Asetukset**.
- 2 Napauta **Varmuuskopioi ja palauta** → **Alkuperäisten tietojen palautus**.
- 3 Napauta **Palauta laite** → **Poista kaikki**.
Laite käynnistyy uudelleen automaattisesti.

Asetukset

Tietoja asetuksista

Tällä sovelluksella voit määrittää laitteen ja sovellusten asetukset ja lisätä tilejä.

Napauta Sovellukset-näytössä **Asetukset**.

Voit etsiä asetuksia hakusanojen avulla napauttamalla **Q**.

PIKA-ASETUKSET

Voit näyttää luettelon suosikkiasetuksistasi.

Voit muokata suosikkiasetusten luetteloa napauttamalla **:** → **Muokkaa pika-asetuksia**, valitsemalla asetusvaihtoehdon ja napauttamalla sitten **Tallenna**.

VERKKOYHTEYDET

Wi-Fi

Ottamalla Wi-Fi-ominaisuuden käyttöön voit luoda yhteyden Wi-Fi-verkkoon ja käyttää Internetiä tai muita verkkolaitteita.

Napauta Asetukset-näytössä **Wi-Fi** ja vedä sitten **Wi-Fi**-kytkin oikealle.

Voit ylläpitää vakaata verkkoyhteyttä asettamalla laitteen valitsemaan automaattisesti Wi-Fi- tai matkapuhelinverkkoyhteyden signaalin voimakkuuden perusteella. Voit asettaa laitteen vaihtamaan verkkoa automaattisesti valitsemalla **Älykäs verkon vaihto**.

Voit käyttää asetuksia napauttamalla ⋮:

- **Hae:** Etsi käytettävissä olevat verkot.
- **Wi-Fi Direct:** Ota Wi-Fi Direct käyttöön ja yhdistä kaksi laitetta suoraan Wi-Fi-verkon kautta tiedostojen jakamista varten.
- **Lisäasetukset:** Mukauta Wi-Fi-asetuksia.
- **WPS-painike:** Luo yhteys suojattuun Wi-Fi-verkkoon WPS-painikkeen avulla.
- **WPS PIN -merkintä:** Luo yhteys suojattuun Wi-Fi-verkkoon WPS PIN -koodin avulla.
- **Ohje:** Avaa Wi-Fi-ohjetiedot.

Wi-Fi-yhteyden lepotilakäytäntö

Napauta ⋮ → **Lisäasetukset** → **Pidä Wi-Fi lepotilassa käytössä.**



Kun näyttö poistetaan käytöstä, laite poistaa automaattisesti käytöstä Wi-Fi-yhteyden. Kun näin käy, laite käyttää automaattisesti matkapuhelinverkkoja, jos se on asetettu käyttämään niitä. Tästä voi seurata datasiirtomaksuja. Voit välttää lisäkustannukset määrittämällä asetukseksi **Aina**.

Verkkoilmoituksen asettaminen

Laite voi havaita avoimet Wi-Fi-verkot ja näyttää tilarivillä kuvakkeen, kun verkkoja on saatavilla.

Ota tämä toiminto käyttöön napauttamalla ⋮ → **Lisäasetukset** ja valitsemalla **Verkkoilmoitus**.

Wi-Fi Direct

Wi-Fi Direct yhdistää laitteet toisiinsa suoraan Wi-Fi-verkon kautta ilman tukiasemaa.

Napauta ⋮ → **Wi-Fi Direct**.

Download booster

Aseta laite lataamaan tiedostot sekä Wi-Fi- että matkapuhelinverkon kautta samanaikaisesti. Napauta Asetukset-näytössä **Download booster** ja vedä sitten **Download booster** -kytkintä oikealle.



Tiedostojen lataamisesta matkapuhelinverkon kautta saattaa aiheutua lisäkustannuksia.

- **Älä näytä nopeustietoja:** Aseta laite olemaan näyttämättä tiedonsiirtonopeutta ponnahdusikkunassa lataustehostintilan käytön aikana.

Bluetooth

Ottamalla Bluetooth-ominaisuuden käyttöön voit vaihtaa tietoja lyhyillä etäisyyksillä.

Napauta Asetukset-näytössä **Bluetooth** ja vedä sitten **Bluetooth**-kytkin oikealle.

Voit käyttää lisäasetuksia napauttamalla ⋮.

- **Näkyvyyden aikakatkaisu:** Määritä aika, jonka mukaisesti laite on muiden laitteiden löydettävissä.
- **Vastaanotetut tiedostot:** Näytä Bluetooth-ominaisuuden kautta vastaanotetut tiedostot.
- **Nimeä laite uudelleen:** Muuta laitteen nimeä.
- **Ohje:** Avaa Bluetooth-ohjetiedot.

Yhteyden jakaminen

Voit käyttää laitetta mobiilitukiasemana ja jakaa laitteen mobiilidatayhteyden muiden laitteiden kanssa. Lisätietoja on kohdassa [Laitteiden Internet-yhteyden jakaminen ja tukiasemien käyttäminen](#).

Napauta Asetukset-näytössä **Yhteyden jakaminen**.

- **Siirrettävä Wi-Fi-tukiasema:** Jaa laitteen mobiilidatayhteys mobiilitukiaseman avulla tietokoneiden tai muiden laitteiden kanssa Wi-Fi-verkon kautta. Voit käyttää tätä toimintoa, kun verkkoyhteyttä ei ole käytettävissä.

- **USB-yhteys:** Jaa laitteen mobiilidatayhteys tietokoneen kanssa USB-yhteyden kautta ottamalla USB-yhteys käyttöön. Kun laite on yhdistetty tietokoneeseen, se toimii tietokoneen langattomana modeemina.
- **Bluetooth-yhteys:** Jaa laitteen mobiilidatayhteys tietokoneiden tai muiden laitteiden kanssa Bluetooth-yhteyden kautta ottamalla Bluetooth-yhteys käyttöön.

Lentotila

Tämä poistaa kaikki laitteen langattomat toiminnot käytöstä. Voit käyttää ainoastaan niitä toimintoja, jotka eivät käytä verkkopalveluita.

Napauta Asetukset-näytössä **Lentotila**.

Datan käyttö

Voit seurata datakäytön määrää ja mukauttaa rajoitusten asetuksia.

Napauta Asetukset-näytössä **Datan käyttö**.

- **Mobiilidata:** Aseta laite käyttämään datayhteyttä missä tahansa matkapuhelinverkossa.
- **Aseta mobiilidatan rajoitus:** Aseta raja mobiilidatan käytölle.
- **Datan käyttöjakso:** Aseta kuukausittainen nollauspäivä datakäytön valvontaa varten.

Voit käyttää lisäasetuksia napauttamalla ⋮.

- **Dataverkkovierailu:** Aseta laite käyttämään datayhteyttä verkkovierailun aikana.
- **Rajoita taustadataa:** Aseta laite poistamaan taustasynkronointi käytöstä matkapuhelinverkon käytön ajaksi.
- **Synkronoi tiedot automaattisesti:** Ota käyttöön tai poista käytöstä sovellusten automaattinen synkronointi. Voit valita kutakin tiliä varten synkronoitavat tiedot valitsemalla **Asetukset** → **Tilit**.
- **Näytä Wi-Fi-käyttö:** Aseta laite näyttämään datakäyttö Wi-Fi-yhteyden kautta.
- **Mobiilitukiasemat:** Valitse mobiilitukiasemat, joiden käytön haluat estää taustalla toimivilta sovelluksilta.

Sijainnit

Muuta sijaintitietojen käyttöoikeuksien asetuksia.

Napauta Asetukset-näytössä **Sijainnit** ja vedä sitten **Sijainnit**-kytkintä oikealle.

- **Tila:** Valitse sijaintitietojen keräysmenetelmä.
- **VIIMEAIKAISET SIJAINNIPYYNNÖT:** Näytä nykyisiä sijaintitietojasi pyytävät sovellukset ja niiden akunkäyttö.
- **SIJAINNIPALVELUT:** Näytä sijaintipalvelut, joita laitteesi käyttää.
- **Omat paikat:** Määritä profiilit, joita käytetään tiettyjä sijainteja varten, kun käytät GPS-, Wi-Fi- tai Bluetooth-ominaisuuksia nykyisen sijaintisi etsintään.

Lisää verkkoja

Voit hallita verkkoja mukauttamalla asetuksia.

Napauta Asetukset-näytössä **Lisää verkkoja**.

Oletusviestintäsovellus

Valitse viesteissä käytettävä oletussovellus.

Matkapuhelinverkot

- **Mobiilidata:** Aseta laite käyttämään datayhteyttä missä tahansa matkapuhelinverkossa.
- **Dataverkkovierailu:** Aseta laite käyttämään datayhteyttä verkkovierailun aikana.
- **Yhteyspisteiden nimet:** Määritä yhteyspisteiden nimet (APN).
- **Verkkotila:** Valitse verkon tyyppi.
- **Verkko-operaattorit:** Etsi käytettävissä olevat verkot ja valitse verkko verkkovierailua varten.

VPN

Määritä virtuaalisia yksityisverkkoja (VPN) ja muodosta niihin yhteys.

YHDISTÄ JA JAA

NFC

Voit ottaa NFC-ominaisuuden käyttöön ja lukea tai kirjoittaa NFC-tunnisteita, jotka sisältävät tietoja.

Napauta Asetukset-näytössä **NFC** ja vedä sitten **NFC**-kytkin oikealle.

- **Android Beam:** Ota Android Beam -toiminto käyttöön ja lähetä tietoja, kuten Internet-sivuja ja yhteystietoja, NFC-yhteensopiviin laitteisiin.
- **S Beam:** Ottamalla käyttöön S Beam -toiminnon voit lähettää tietoja, kuten videoita, kuvia ja asiakirjoja, NFC- ja Wi-Fi Direct -toimintoja tukeviin laitteisiin.
- **Napauta ja maksa:** Aseta mobiilimaksujen oletusmaksusovellus.



Maksupalvelujen luettelossa ei ehkä ole kaikkia käytettävissä olevia maksusovelluksia.

Lähellä olevat laitteet

Voit muuttaa sisällönjakamisen asetuksia, kun muodostat yhteyden lähellä oleviin laitteisiin.

Napauta Asetukset-näytössä **Lähellä olevat laitteet** ja vedä sitten **Lähellä olevat laitteet** -kytkin oikealle.

- **LAITTEEN NIMI:** Aseta mediapalvelimen nimi laitettasi varten.
- **Jaettu sisältö:** Aseta laite jakamaan sisältöä muille laitteille.
- **Sallitut laitteet:** Näytä luettelo laitteista, jotka voivat käyttää laitettasi.
- **Estetyt laitteet:** Näytä laitteet, joita estetään käyttämästä laitettasi.
- **Lataa kohteeseen:** Valitse muistipaikka mediatiedostojen tallennusta varten.
- **Lataa muista laitteista:** Aseta laite hyväksymään muista laitteista tulevat tiedostot.

Tulostus

Määritä laitteeseen asennettujen tulostinlaajennusten asetukset. Voit etsiä käytettävissä olevat tulostimet tai lisätä tulostimen manuaalisesti ja tulostaa tiedostoja Wi-Fi-yhteyden tai pilvipalvelujen kautta.

Napauta Asetukset-näytössä **Tulostus**.

Screen Mirroring

Voit jakaa laitteesi näytön muiden kanssa ottamalla näytönpeilausominaisuuden käyttöön.

Napauta Asetukset-näytössä **Screen Mirroring**.

ÄÄNI JA NÄYTTÖ

Ääni

Voit muuttaa laitteen ääniasetuksia.

Napauta Asetukset-näytössä **Ääni**.

- **Äänitila:** Aseta laite käyttämään äänitilaa tai äänetöntä tilaa.
- **Voimakkuus:** Säädä soittoäänien, musiikin, videoiden, järjestelmä-äänien ja ilmoitusten äänenvoimakkuutta.
- **Värinän voimakkuus:** Säädä värinähälytyksen voimakkuutta.
- **Soittoäännet:** Lisää tai valitse saapuvien puhelujen soittoääni.
- **Värinät:** Lisää tai valitse värinäkuvio.
- **Ilmoitukset:** Valitse soittoääni saapuvia viestejä, vastaamattomia puheluja ja muita tapahtumia varten.
- **Värinä soidessa:** Aseta laite värisemään ja soittamaan soittoääni puhelun saapuessa.
- **Numeronvalintaäännet:** Aseta laite toistamaan ääni, kun näppäimistön näppäimiä napautetaan.
- **Kosketusäännet:** Aseta laite soittamaan ääni, kun kosketusnäytöstä valitaan sovellus tai vaihtoehto.
- **Näytön lukitusääni:** Aseta laite toistamaan ääni, kun kosketusnäyttö lukitaan tai lukitus avataan.
- **Haptinen palaute:** Aseta laite värisemään näppäimiä napautettaessa.
- **Ääni napautettaessa:** Aseta laite toistamaan ääni näppäintä kosketettaessa.
- **Värinä napautettaessa:** Aseta laite värisemään näppäintä kosketettaessa.
- **SAMSUNGIN SOVELLUKSET:** Muuta kunkin sovelluksen ilmoitusasetuksia.
- **Musiikkitehosteet:** Valitse musiikin säädössä käytettävä äänitehoste.

Näyttö

Muuta näytön asetuksia.

Napauta Asetukset-näytössä **Näyttö**.

- **Kirkkaus:** Aseta näytön kirkkaus.
- **Fontti:**
 - **Kirjasimen tyyli:** Vaihda näyttötekstien kirjasintyyppiä.
 - **Fonttikoko:** Muuta kirjasinkokoa.
- **Näytön kierto:** Aseta käyttöliittymä kääntymään automaattisesti laitetta käännettäessä.
 - **Älykäs kierto:** Estä näytön kiertyminen kasvojesi asennon mukaan.
- **Älykäs aikakatkaistu:** Estä laitetta sammuttamasta näytön taustavaloa, kun näyttöä katsotaan.
- **Näytön aikakatkaistu:** Määritä, kauanko laite odottaa ennen näytön taustavalon sammuttamista.
- **Näyttötila:**
 - **Adapt Display:** Tämän tilan avulla voit optimoida näytön näyttöasetusten mukaan.
 - **Dynaaminen:** Tässä tilassa näytön sävy on kirkas.
 - **Normaali:** Tämä tila sopii normaaleihin ympäristöihin.
 - **Ammattilaiskuva:** Tässä tilassa voit näyttää näytön sävyt todellisten värien mukaisina.
 - **Elokuva:** Tämä tila sopii vähävaloiseen ympäristöön, kuten pimeään huoneeseen.
- **Säädä näytön sävyä autom.:** Aseta laite säästämään virtaa näytön kirkkauden säädön avulla.
- **Näytönsäästäjä:** Aseta laite käynnistämään näytönsäästö, kun laite on liitetty pöytätelakkaan tai latautuu.

- **Merkkivalo:**
 - **Latautuu:** Aseta laite sytyttämään ilmoitusvalo akkua ladattaessa.
 - **Akku on loppumassa:** Aseta laite sytyttämään ilmoitusvalo akun varauksen ollessa vähissä.
 - **Ilmoitukset:** Aseta laite sytyttämään ilmoitusvalo, jos olemassa on vastaamattomia puheluja, viestejä tai ilmoituksia.
 - **Puhetallennus:** Aseta laite sytyttämään ilmoitusvalo puhemuistioita äänitettäessä.
- **Näppäimen valon kesto:** Aseta aika, jonka mukaisesti Viimeksi käytetyt sovellukset -näppäimen ja paluunäppäimen valo palaa.
- **Lisää kosketusherkkyttä:** Aseta laite sallimaan kosketusnäytön käyttäminen käsineet kädessä.



Laitetta koskettaessasi ylläsi olevien vaatteiden materiaalityypit voivat aiheuttaa sen, ettei joitakin komentoja tunnisteta.

Taustakuva

Muuta taustakuvan asetuksia.

Napauta Asetukset-näytössä **Taustakuva**.

- **Alkunäyttö:** Valitse alkunäytön taustakuva.
- **Lukitusnäyttö:** Valitse lukitun näytön taustakuva.
- **Alku- ja lukitusnäytöt:** Valitse alkunäytön ja lukitun näytön taustakuva.

Lukitusnäyttö

Muuta lukitun näytön asetuksia.

Napauta Asetukset-näytössä **Lukitusnäyttö**.

- **Näyttölukko:** Ota käyttöön näytön lukitustoiminto. Seuraavat vaihtoehdot voivat vaihdella valitun näytönlukitustoiminnon mukaan.
- **Kaksoiskello:** Aseta laite näyttämään kaksoiskello.

- **Kellon koko:** Muuta kellon kokoa.
- **Näytä päivämäärä:** Aseta laite näyttämään päivämäärä kellon kanssa.
- **Kameran pikanäppäin:** Aseta laite näyttämään kameran pikanäppäin lukitussa näytössä.
- **Omistajan tiedot:** Anna tiedot, jotka näytetään kellon kanssa.
- **Lukitusnäytön tehoste:** Valitse tehoste, jota käytetään, kun näytön lukitus avataan.
- **Lisätiedot:** Aseta laite näyttämään lukitussa näytössä tietoja, jotka näyttävät esimerkiksi sään, tulevat tapahtumat tai askelmäärän, kun käytät kävelyaputoimintoa **S Health** -sovelluksessa.
- **Ohjeteksti:** Aseta laite näyttämään ohjeteksti lukitussa näytössä.

Moni-ikkuna

Aseta laite käyttämään moni-ikkunatoimintoa.

Napauta Asetukset-näytössä **Moni-ikkuna** ja vedä sitten **Moni-ikkuna**-kytkin oikealle.

- **Avaa moni-ikkunanäkymässä:** Aseta laite aktivoimaan Moni-ikkuna-toiminto, kun tiedostoja avataan **Omat tiedostot**- tai **Video**-kansista. Laite ottaa tämän toiminnon käyttöön myös viestien liitteitä katseltaessa.

Ilmoituspaneeli

Mukauta ilmoituspaneelissa näytettävät kohteet.

Napauta Asetukset-näytössä **Ilmoituspaneeli**.

- **Kirkkauden säätö:** Aseta laite näyttämään kirkkauden säätöpalkki ilmoituspaneelissa.
- **Suosittelut sovellukset:** Aseta laite näyttämään ilmoituspaneelissa suositeltujen sovellusten luettelo, joka perustuu toimiisi, kuten kuulokemikrofonin liittämiseen laitteeseen.
- **Määritä pika-asetuspain.:** Järjestä uudelleen ilmoituspaneelissa näkyvät pika-asetuspainikkeet.

Työkaluryhmä

Aseta laite käyttämään työkaluryhmää.

Napauta Asetukset-näytössä **Työkaluryhmä** ja vedä sitten **Työkaluryhmä**-kytkintä oikealle.

- **SOVELLUKSET:** Näytä sovellusluettelo, joka näytetään työkaluryhmässä.
- **Muokk.:** Muokkaa työkaluryhmässä näytettäviä sovelluksia.

Yksikätinen käyttö

Voit ottaa käyttöön yksikätesen toimintatilan, joka helpottaa laitteen käyttöä yhdellä kädellä.

Napauta Asetukset-näytössä **Yksikätinen käyttö** ja vedä sitten **Yksikätinen käyttö** -kytkintä oikealle.

YKSILÖINTI

Helppo tila

Aseta laite helppoon tilaan.

Napauta Asetukset-näytössä **Helppo tila**.

- **Normaalitila:** Aseta laite vakiotilaan.
- **Helppo tila:** Aseta laite helppoon tilaan.
- **HELPPOKÄYTTÖISET SOVELLUKSET:** Valitse sovellukset, joissa käytetään yksinkertaista ulkoasua.

Helppokäyttöisyys

Tämän toiminnon avulla voit parantaa laitteen helppokäyttöisyyttä. Lisätietoja on kohdassa [Helppokäyttöisyys](#).

Napauta Asetukset-näytössä **Helppokäyttöisyys**.

Estotila

Valitse, mitkä ilmoitukset estetään, tai aseta määritetyiltä yhteystiedoilta tulevien puhelujen ilmoitukset sallittaviksi estotilassa.

Napauta Asetukset-näytössä **Estotila** ja vedä sitten **Estotila**-kytkin oikealle.

Yksityinen tila

Voit asettaa laitteen ottamaan käyttöön yksityisen tilan ja estämään muiden pääsyn henkilökohtaisiin tietoihisi.

Napauta Asetukset-näytössä **Yksityinen tila** ja vedä sitten **Yksityinen tila** -kytkintä oikealle.

- **Lukituksen poistotapa:** Aseta yksityisen tilan aktivoinnin lukituksen avaustapa tai muuta sitä.

Sormilukija

Tallentamalla laitteeseen sormenjälkesi voit suojata laitteen tai kirjautua Samsung-tiliisi.

Napauta Asetukset-näytössä **Sormilukija**.

- **Sormenjälkien hallinta:** Tallenna sormenjälkitiedot tai poista niitä.
- **Vaihda vaihtoeht. salas.:** Vaihda vaihtoehtoinen salasana, jota käytetään, jos laite ei tunnista sormenjälkeä.
- **Näyttölukko:** Määritä lukituksen avaustapa ja vaihtoehtoinen salasana.
- **Vahvista Samsung-tili:** Aseta laite vahvistamaan Samsung-tilisi sormenjäljillä.
- **Maksa PayPalilla:** Aseta laite vahvistamaan PayPal-tilisi ja vahvistamaan ostot sormenjälkiesi avulla.



Tämän ominaisuuden käyttömahdollisuus määräytyy alueen ja palveluntarjoajan mukaan.

LIIKE

Liikkeet ja eleet

Voit ottaa käyttöön liikkeentunnistusominaisuuden ja muuttaa asetuksia, jotka ohjaavat laitteen liikkeentunnistusta.

Napauta Asetukset-näytössä **Liikkeet ja eleet**.

- **Ilmaselaus:** Voit selata kuvia, Internet-sivuja tai kappaleita liikuttamalla kättä vasemmalle tai oikealle tunnistimen yli.
- **Suorasoitto:** Aseta laite soittamaan äänipuhelu, kun laite nostetaan lähelle korvaa ja pidetään siinä katseltaessa puhelun tietoja, viestiä tai yhteystietoa.
- **Älykäs hälytys:** Aseta laite hälyttämään, jos olemassa on vastaamattomia puheluja tai uusia viestejä, kun laitteeseen tartutaan.
- **Mykistä/keskeytä:** Aseta laite mykistämään saapuvat puhelut tai hälytykset tai keskeyttämään median toisto, kun käytetään kämmenliikkeitä tai katsotaan poispäin näytöstä.
 - **Näytön peitt. kädellä:** Aseta laite mykistämään saapuvat puhelut tai hälytykset tai keskeyttämään median toisto, kun näyttö peitetään kämmenellä.
 - **Laitteen käänt. ympäri:** Aseta laite mykistämään saapuvat puhelut tai hälytykset tai keskeyttämään median toisto, kun laite asetetaan ylösalaisin.
 - **Älykäs tauko:** Aseta laite siirtämään videon toisto taukotilaan, kun käyttäjä katsoo poispäin näytöstä.
- **Kuvaa pyyhkäisemällä kämmenellä:** Aseta laite tekemään ruudunkaappaus, kun näytön yli pyyhkäistään kädellä vasemmalle tai oikealle.

Ilmanäkymä

Voit esikatsella sisältöä tai näyttää tiedot ponnahdusikkunoissa osoittamalla kohdetta sormella.

Napauta Asetukset-näytössä **Ilmanäkymä** ja vedä sitten **Ilmanäkymä**-kytkintä oikealle.

KÄYTTÄJÄ JA VARMUUSKOPIOINTI

Tilit

Voit lisätä sähköpostitilejä tai sosiaalisten verkostojen tilejä.

Napauta Asetukset-näytössä **Tilit**.

Pilvi

Voit muuttaa asetuksia, jotka koskevat tietojen tai tiedostojen synkronointia Samsung-tilisi tai Dropbox-pilvitalennustilan kanssa.

Napauta Asetukset-näytössä **Pilvi**.

Varmuuskopioi ja palauta

Voit muuttaa asetusten ja tietojen hallinta-asetuksia.

Napauta Asetukset-näytössä **Varmuuskopioi ja palauta**.

- **Varmuuskopioi omat tiedot:** Aseta laite varmuuskopioimaan asetukset ja sovellustiedot Google-palvelimeen.
- **Varmuuskopioinnin tili:** Aseta Googlen varmuuskopioinnin tili tai muokkaa sitä.
- **Automaattinen palautus:** Aseta laite palauttamaan asetukset ja sovellustiedot, kun sovellukset asennetaan uudelleen laitteeseen.
- **Alkuperäisten tietojen palautus:** Nollaa asetukset tehdasasetusten mukaisiksi ja poista kaikki tiedot.

JÄRJESTELMÄ

Kieli ja syöttö

Muuta tekstinsyöttöasetuksia. Jotkin vaihtoehdot eivät ole ehkä käytettävissä valitun kielen mukaan.

Napauta Asetukset-näytössä **Kieli ja syöttö**.

Kieli

Valitse näytön kieli kaikille valikoille ja sovelluksille.

Oletus

Valitse oletusnäppäimistötyyppi tekstin syötölle.

Samsung-näppäimistö

Voit muuttaa Samsung-näppäimistön asetuksia napauttamalla .



Käytettävissä olevat toiminnot voivat vaihdella alueen tai palveluntarjoajan mukaan.

- **Suomi:** Valitse näppäimistön oletusasettelu.
- **Valitse syöttökielet:** Valitse tekstinsyöttökielet.
- **Ennakoiva teksti:** Ota käyttöön ennakoiva tekstitila, jossa sanoja ennakoidaan syötteen perusteella ja ehdotetaan sanoja. Voit myös mukauttaa ennakoivan syötön asetuksia.
- **Automaattinen korvaus:** Aseta laite korjaamaan väärin kirjoitetut ja epätäydelliset sanat, kun välilyöntiä tai välimerkkiä napautetaan.
- **Omat pikanäppäimet:** Määritä numeropikavalinnat usein käytettyjä tekstejä varten. Voit lisätä esimääritetyn tekstin koskettamalla numeronäppäintä.
- **Automaattiset isot kirjaimet:** Aseta laite käyttämään isoa kirjainta automaattisesti välimerkin, kuten pisteen, kysymysmerkin tai huutomerkkin jälkeen.
- **Automaattinen väli:** Määritä laite lisäämään välilyönti sanojen väliin automaattisesti.
- **Automaattiset välimerkit:** Aseta laite lisäämään piste, kun välilyöntiä kaksoisnapautetaan.

- **Näppäimistön pyyhkäisy:**
 - **Ei mitään:** Aseta laite poistamaan näppäimistön pyyhkäisytoiminto käytöstä.
 - **Jatkuva syöttö:** Aseta laite siirtymään tekstinsyöttöön näppäimistöä pyyhkäistäessä.
 - **Kohdistimen hallinta:** Ota käyttöön älykäs näppäimistönavigointitoiminto, jonka avulla kohdistinta voi siirtää näppäimistössä selaamalla.
 - **Pyyhkäisysyöttö:** Ota käyttöön tai poista käytöstä numeroiden tai erikoismerkkien syöttö näppäimistöllä koskettamalla näppäintä jonkin aikaa ja pyyhkäisemällä sitten sormella ylöspäin.
- **Ääni:** Aseta laite antamaan äänimerkki näppäintä kosketettaessa.
- **Värinä:** Aseta laite värisemään näppäintä kosketettaessa.
- **Merkin esikatselu:** Aseta laite näyttämään suuri kuva jokaisesta kosketettavasta merkistä.
- **Viive jonkin aikaa -painalluksella:** Aseta tunnistusaika näytön napautusta ja jonkin aikaa -kosketusta varten.
- **Palauta asetukset:** Nollaa Samsung-näppäimistön asetukset.

Google Voice -kirjoitus

Voit muuttaa puhesyötön asetuksia napauttamalla .

- **Valitse syöttökielet:** Valitse tekstinsyötön kielet.
- **Estä loukkaavat sanat:** Aseta laite estämään loukkaavien sanojen tunnistus puhesyötön aikana.
- **Offline-puheentunnistus:** Lataa ja asenna kielitiedot, joita käytetään puhesyötössä offline-tilassa.

Puhehaku

- **Kieli:** Valitse puheentunnistuksen kieli.
- **Puhe:** Aseta laite käyttämään äänipalautetta nykyisen toiminnon hälytyksessä.
- **Estä loukkaavat sanat:** Aseta laite piilottamaan loukkaavat sanat puhehaun tuloksissa.
- **Hotword-tunnistus:** Aseta laite aloittamaan puheentunnistus, kun aktivointikomento sanotaan hakusovelluksen käytön aikana.



Tämän ominaisuuden käyttömahdollisuus määräytyy alueen ja palveluntarjoajan mukaan.

- **Offline-puheentunnistus:** Lataa ja asenna kielitiedot, joita käytetään puhesyötössä offline-tilassa.
- **Bluetooth-kuulokemikrofoni:** Aseta laite sallimaan puhehaku Bluetooth-kuulokemikrofonin avulla, kun kuulokemikrofoni yhdistetään laitteeseen.

Teksti puheeksi -aset.

- **ENSISIJAINEN TTS-MODUULI:** Valitse puhesynteesimoduuli. Voit muuttaa puhesynteesiohjelmien asetuksia napauttamalla ⚙️.
- **Puhenopeus:** Valitse teksti puheeksi -ominaisuuden nopeus.
- **Kuuntele esimerkki:** Kuuntele puhetekstinäytettä.
- **Oletuskielen tila:** Näytä teksti puheeksi -toiminnon oletuskielen tila.

Ilmoituksen luku ääneen

Voit asettaa laitteen lukemaan ääneen ilmoitukset saapuvista puheluista, viesteistä tai tapahtumista.

Osoittimen nopeus

Säädä laitteeseen kytketyn hiiren tai ohjauslevyn osoittimen nopeutta.

Päivämäärä ja aika

Voit käyttää ja muuttaa seuraavia asetuksia, jotka ohjaavat laitteen kellonajan ja päivämäärän näyttöä.

Napauta Asetukset-näytössä **Päivämäärä ja aika**.



Jos akun varaus purkautuu kokonaan tai akku poistetaan laitteesta, kellonaika ja päivämäärä nollautuvat.

- **Automaattinen päivämäärä ja:** Päivitä aika ja päivämäärä automaattisesti, kun siirrytään aikavyöhykkeeltä toiselle.
- **Aseta päivämäärä:** Aseta nykyinen päivämäärä manuaalisesti.
- **Aseta aika:** Aseta nykyinen kellonaika manuaalisesti.
- **Automaattinen aikavyöhyke:** Aseta laite vastaanottamaan aikavyöhyketiedot verkosta, kun siirrytään aikavyöhykkeeltä toiselle.
- **Valitse aikavyöhyke:** Aseta kotiaikavyöhykkeesi.
- **Käytä 24 tunnin muotoa:** Näytä aika 24-tuntisena.
- **Valitse päivämäärän muoto:** Valitse päivämäärän muoto.

Turvallisuustuki

Voit ottaa käyttöön hätätilan ja määrittää ensisijaiset yhteystiedot ja viestit. Lisätietoja on kohdassa [Hätätila](#).

Napauta Asetukset-näytössä **Turvallisuustuki**.

- **Hätätila:** Aseta laite ottamaan käyttöön hätätila ja vähentämään akkuvirran kulutusta käyttämällä vain perustoimintoja, kuten puheluja.
- **Geo News:** Aseta laite vastaanottamaan hälytykset vaarallisista sääolosuhteista.
- **Lähetä hätäviestejä:** Aseta laite lähettämään avunpyyntöviesti, kun virtanäppäintä painetaan kolme kertaa.
 - **Lähetä kuvia:** Aseta laite lähettämään etu- ja takakameralla otetut kuvat avunpyyntöviestin mukana.



Tämän ominaisuuden käyttömahdollisuus määräytyy alueen ja palveluntarjoajan mukaan.

- **Lähetä äänitallenne:** Aseta laite tallentamaan ääntä ja lähettämään äänitallenne viestin mukana vastaanottajille.
- **Hallitse ensisij. yhteyshenk.:** Valitse avunpyyntöviestien vastaanottajat tai muokkaa heidän tietojaan.

Tarvikkeet

Voit muuttaa lisävarusteasetuksia.

Napauta Asetukset-näytössä **Tarvikkeet**.

- **Äänilähtö:** Valitse käytettävä äänilähtömuoto, kun laite liitetään HDMI-laitteisiin. Kaikki laitteet eivät tue tilääniasetusta.

Akku

Näytä laitteen käyttämän akkuvirran määrä.

Napauta Asetukset-näytössä **Akku**.

- **Näytä akun varausprosentti:** Aseta laite näyttämään akun jäljellä oleva käyttöaika.

Virransäästö

Voit ottaa virransäästötilan käyttöön ja muuttaa virransäästötilan asetuksia. Lisätietoja on kohdassa [Virransäästöominaisuuden käyttäminen](#).

Napauta Asetukset-näytössä **Virransäästö**.

- **Virransäästötila:** Ota virransäästötila käyttöön ja muuta virransäästötilan asetuksia.
 - **Estä taustadata:** Aseta laite estämään taustalla suoritettavia sovelluksia käyttämästä mobiilidatayhteyttä.
 - **Rajoita suorituskykyä:** Aseta laite rajoittamaan eri toimintoja, kuten poistamaan Viimeksi käytetyt sovellukset -näppäimen ja paluunäppäimen valon käytöstä.
 - **Harmaasävytila:** Aseta laite näyttämään värit näytössä harmaan sävyinä.
- **Erittäin tehokas virransäästötila:** Pidennä valmiusaikaa ja vähennä akkuvirran kulumista yksinkertaistamalla näytön ulkoasua ja sallimalla vain rajoitettu sovellusten käyttö.



Arvioitu enimmäisvalmiustila-aika ilmaisee ajan, jonka kuluttua akkuvirta loppuu, jos laitetta ei käytetä. Valmiustila-aika voi vaihdella laitteen asetusten ja käyttöolojen mukaan.

Tallennustila

Voit näyttää laitteen ja muistikortin muistitiedot tai alustaa muistikortin.

Napauta Asetukset-näytössä **Tallennustila**.



Muistikortin alustaminen poistaa pysyvästi kaikki tiedot muistikortilta.



Todellinen käytettävissä olevan sisäisen muistin määrä on pienempi kuin ilmoitettu määrä, koska käyttöjärjestelmä ja oletussovellukset käyttävät osan muistista. Käytettävissä oleva kapasiteetti voi muuttua, kun päivität laitteen.

Turvallisuus

Muuta laitteen ja SIM- tai USIM-kortin suojausasetuksia.

Napauta Asetukset-näytössä **Turvallisuus**.

- **Salaa laite:** Aseta salasana laitteeseen tallennettujen tietojen salausta varten. Salasana on syötettävä joka kerta, kun laite käynnistetään.



Lataa akku ennen tämän asetuksen ottamista käyttöön, sillä tietojen salaaminen voi kestää yli tunnin.

- **Salaa ulkoinen SD-kortti:** Aseta laite salaamaan muistikortilla olevat tiedostot.



Laite ei voi lukea salattuja tiedostoja, jos laite palautetaan tehdasasetuksiin tämän asetuksen ollessa käytössä. Poista asetukset käytöstä ennen laitteen palauttamista tehdasasetuksiin.

- **Etähallinta:** Aseta laite sallimaan etäohjaus Internetin kautta, jos laite katoaa tai varastetaan. Tämän toiminnon käyttäminen edellyttää kirjautumista Samsung-tilille.
 - **TILIN REKISTERÖINTI:** Lisää Samsung-tilisi tai tarkastele sitä.
 - **Käytä langattomia verkkoja:** Aseta laite sallimaan sijaintitietojen kerääminen tai kadonneen tai varastetun laitteen sijainnin määrittäminen Wi-Fi- tai matkapuhelinverkkojen kautta.
- **SIM-kortin vaihtohälytys:** Ota käyttöön tai poista käytöstä Etsi matkapuhelimeni -toiminto, joka auttaa paikantamaan kadotetun tai varastetun laitteen.
- **Siirry sivustoon:** Siirry Etsi matkapuhelimeni -sivustoon (findmymobile.samsung.com). Voit seurata ja hallita kadonnutta tai varastettua laitettasi Etsi matkapuhelimeni -sivustossa.
- **Uud.aktivoinnin lukitus:** Aseta laite vaatimaan Samsung-tilisi tunnuksia tehdasasetusten palautuksen jälkeen, jotta muut eivät voi ottaa laitetta uudelleen käyttöön.
- **Määritä SIM-kortin lukitus:**
 - **Lukitse SIM-kortti:** Ota käyttöön tai poista käytöstä PIN-lukitusominaisuus, joka vaatii PIN-koodin, jotta laitetta voidaan käyttää.
 - **Muuta SIM-kortin PIN-koodi:** Vaihda SIM- tai USIM-kortin tietojen käytön edellyttämä PIN-koodi.

- **Muuta salasana näkyviksi:** Aseta laite näyttämään salasanat niitä syötettäessä.
- **Laitteen järjestelmänvalvojat:** Näytä laitteeseen asennetut laitteen järjestelmänvalvojat. Voit sallia laitteen järjestelmänvalvojien lisätä laitteeseen uusia käytäntöjä.
- **Tuntemattomat lähteet:** Aseta laite sallimaan sovellusten asentaminen tuntemattomista lähteistä.
- **Vahvista sovellukset:** Aseta laite sallimaan Googlen tarkistaa sovellukset vahingollisen toiminnan varalta ennen niiden asentamista.
- **Suojauskäyt. päivitykset:** Aseta laite tarkistamaan ja lataamaan suojauspäivitykset automaattisesti.
- **Lähetä tietoturvaraportit:** Aseta laite lähettämään päivitetty tietoturvaraportit automaattisesti Samsungille.
- **Tallennuspalvelun tyyppi:** Aseta valtuustiedostojen tallennustyyppi.
- **Luotetut valtuustiedot:** Voit varmistaa eri sovellusten suojatun käytön varmenteiden ja valtuuksien avulla.
- **Asenna laitteen tallennust.:** Asenna salatut varmenteet, jotka on tallennettu USB-muistiin.
- **Poista valtuustiedot:** Poista laitteeseen tallennetut valtuustiedot ja nollaa salasana.

Ohje

Ohjeiden avulla voit opetella laitteen ja sovellusten käyttöä tai tärkeiden asetusten määrittämistä. Napauta Asetukset-näytössä **Ohje**.

Tietoja laitteesta

Näytä laitteen tiedot, muokkaa laitteen nimeä tai päivitä laiteohjelmisto.

Napauta Asetukset-näytössä **Tietoja laitteesta**.

SOVELLUKSET

Sovellusten hallinta

Voit tarkastella ja hallita laitteessa olevia sovelluksia.

Napauta Asetukset-näytössä **Sovellusten hallinta**.

Oletus sovellukset

Voit valita sovellusten käytön oletusasetukset.

Napauta Asetukset-näytössä **Oletus sovellukset**.

- **Koti:** Valitse alkunäytön oletustila.
- **Viesti:** Valitse viesteissä käytettävä oletussovellus.
- **POISTA OLETUKSET:** Tyhjennä aiemmin määritetyt oletussovellukset toimintojen käyttöä varten.

Puhelu

Voit mukauttaa puheluasetuksia.

Napauta Asetukset-näytössä **Puhelu**.

- **Puhelun hylkäys:** Hylkää tietyistä puhelinnumeroista tulevat puhelut automaattisesti. Voit lisätä puhelinnumeroita hylkäysluetteloon.
- **Puheluihin vastaaminen ja niiden lopettaminen:**
 - **Kotinäppäimen painaminen:** Aseta laite vastaamaan puheluun, kun kotinäppäintä painetaan.
 - **Puheohjaus:** Aseta laite vastaamaan puheluun tai hylkäämään se, kun puhekomento sanotaan.
 - **Käden heiluttaminen laitteen yllä:** Puhelun saapuessa voit vastata siihen liikuttamalla kättä vasemmalle ja sitten oikealle tunnistimen editse.
 - **Virtanäppäimen painaminen:** Aseta laite lopettamaan puhelu, kun virtanäppäintä painetaan.

- **Puheluilm. ponnahdusikk.:** Aseta laite näyttämään ponnahdusikkuna, kun vastaanotat saapuvan puhelun sovellusten käytön aikana.
- **Puh. tilan ponnahdusikk.:** Aseta laite näyttämään ponnahdusikkuna, joka näyttää puhelun tilan sovellusten käytön aikana.
- **Näytä soittajan tiedot:** Aseta laite näyttämään soittajan viimeaikainen toiminta sosiaalisissa verkostoissa puhelun saapuessa.
- **Puheluhälytykset:**
 - **Värinä vastatessa:** Aseta laite värisemään, kun toinen osapuoli vastaa puheluun.
 - **Värinä puhelun lopussa:** Aseta laite värisemään, kun toinen osapuoli lopettaa puhelun.
 - **Puhelun kytkentä-ääni:** Ota puhelun kytkentä-ääni käyttöön tai poista se käytöstä.
 - **Minuuttimuistutin:** Ota minuuttimuistutusääni käyttöön tai poista se käytöstä.
 - **Puhelun katkaisuääni:** Ota puhelun katkaisuääni käyttöön tai poista se käytöstä.
 - **Ilmoita puheluiden aikana:** Aseta laite hälyttämään tapahtumista puhelun aikana.
- **Puheluiden lisävarusteet:**
 - **Automaattinen vastaus:** Aseta laite vastaamaan puheluun määritetyn ajan kuluttua automaattisesti (käytettävissä vain, kun kuulokemikrofoni on liitetty).
 - **Autom. vastausajastin:** Valitse aika, jonka laite odottaa ennen puheluun vastaamista.
 - **Lähtevän puhelun ehdot:** Aseta laite sallimaan lähtevät puhelut Bluetooth-kuulokemikrofonin avulla, vaikka laite olisi lukittu.
 - **Lähtevän puhelun tyyppi:** Valitse niiden lähtevien puhelujen tyyppi, joissa käytetään Bluetooth-kuulokemikrofonia.

- **Muut asetukset:**
 - **Numeron näyttö:** Näytä oma numerosi muille osapuolille lähtevissä puheluissa.
 - **Puhelunsiirto:** Siirrä saapuvat puhelut toiseen numeroon.
 - **Autom. suuntanumero:** Aseta laite lisäämään etuliite (suuntanumero tai maan numero) automaattisesti ennen puhelinnumeroa.
 - **Puhelunesto:** Estä saapuvat tai lähtevät puhelut.
 - **Koputus:** Salli saapuvien puhelujen hälytykset, kun toinen puhelu on meneillään.
 - **Autom. soitontoisto:** Ota automaattinen soitontoisto käyttöön puheluille, joita ei yhdistetty tai jotka katkesivat.
 - **Sallitut numerot:** Ota käyttöön tai poista käytöstä sallitut numerot -tila, joka rajoittaa soitot sallittujen numeroiden luettelossa oleviin numeroihin. Anna SIM- tai USIM-kortin mukana toimitettu PIN2-koodi.
- **Soitto- ja näppäinäänet:**
 - **Soittoäänet:** Lisää tai valitse saapuvien puhelujen soittoääni.
 - **Värinät:** Lisää tai valitse värinäkuvio.
 - **Värinä soidessa:** Aseta laite värisemään ja soittamaan soittoääni puhelun saapuessa.
 - **Numeronvalintaäänet:** Aseta laite soittamaan ääni, kun näppäimistön näppäimiä kosketetaan.
- **Mukauta puheluääntä:** Valitse puheluäänen tyyppi, jota haluat käyttää kuulokemikrofonin kanssa.
- **Kohinanvaimennus:** Aseta laite poistamaan taustaääniä niin, että toinen osapuoli kuulee sinut paremmin.
- **Videopuhelun kuva:** Valitse toiselle osapuolelle näytettävä kuva.
- **Vastaajapalvelu:** Valitse tai määritä vastaajapalveluntarjoajasi.
- **Vastaajan asetukset:** Anna vastaajapalvelun numero. Saat tämän numeron palveluntarjoajaltasi.
- **Ääni:** Valitse uusista vastaajaviesteistä ilmoittava soittoääni.
- **Värinä:** Määritä laite värisemään vastaajaviestejä vastaanottaessa.
- **Tilit:** Aseta laite vastaanottamaan IP-puhelut ja määritä tilit IP-puhelupalveluja varten.
- **Käytä Internet-puhelua:** Aseta laite käyttämään IP-puhelupalveluja kaikissa puheluissa tai vain IP-puheluissa.

Yhteystiedot

Voit muuttaa yhteystietojen käytön asetuksia.

Napauta Asetukset-näytössä **Yhteystiedot**.

- **Tuo/Vie:** Tuo tai vie yhteystietoja.
- **Näytettävät yhteystiedot:** Valitse näytettävät yhteystiedot.
- **Soitto/viesti pyyhkäis.**: Aseta laite soittamaan puhelu tai lähettämään viesti, kun yhteystietoa vedetään vasemmalle tai oikealle yhteystietoluettelossa.
- **Vain puh.num. yht.tiedot:** Aseta laite näyttämään vain yhteystiedot, joissa on puhelinnumero.
- **Lajitteluperuste:** Valitse yhteystietojen lajitteluasetus.
- **Yhteystietojen näyttöper.**: Valitse yhteystietojen nimien näyttöasetus.
- **Lähetä yhteystiedot:** Valitse yhteystietojen jakotapa.
- **Tilit:** Lisää tili, jonka kanssa yhteystiedot synkronoidaan, tai muokkaa tiliä.

Sähköposti

Voit muuttaa seuraavia sähköpostiviestien hallinnan ja lähettämisen asetuksia.

Napauta Asetukset-näytössä **Sähköposti**.

- **Hallitse tilejä:** Hallitse olemassa olevia sähköpostitilejä tai lisää uusia tilejä.
- **Näyttö:** Muuta sähköpostiviestien näyttöasetuksia.
- **Oletusnäyttö:** Aseta laite avaamaan tietty näyttö, kun sähköpostiviestejä on poistettu.
- **Ensisijaisen lähettäjän asetukset:** Muuta ensisijaisten lähettäjien asetuksia.
- **Roskapostiosoitteet:** Lisää estettävät sähköpostiosoitteet.
- **Viivästä sähköpostin lähetystä:** Määritä aika, jonka mukaisesti laite odottaa ennen sähköpostiviestien lähettämistä sen jälkeen, kun lähetysoikeutta napautetaan.

Galleria

Voit muuttaa **Galleria**-sovelluksen käytön asetuksia.

Napauta Asetukset-näytössä **Galleria**.

- **Synkr. vain Wi-Fin kautta:** Aseta laite synkronoimaan sisältö vain, kun Wi-Fi-yhteys on käytössä.
- **Suodatusperuste:** Valitse luokat kuvien lajittelua varten. Kun otat valokuvan, se lajitellaan automaattisesti johonkin luokkaan määrittämiesi luokkien perusteella.
- **Merkitse kaveri:** Määritä laite näyttämään tilannekohtaiset tunnisteet.
- **Kasvotunniste:** Rekisteröi kuvassa olevat kasvot kasvotunnisteiksi.

Internet

Voit muuttaa Internetin käytön asetuksia.

Napauta Asetukset-näytössä **Internet**.

- **Tili:** Kirjaudu Samsung-tiliin.
- **Aseta kotisivu:** Aseta oletuskotisivu.
- **Täytä lomakkeet automaattisesti:** Aseta laite syöttämään automaattisesti käyttäjätiedot, kuten nimet tai puhelinnumerot, kun täytetään lomakkeita Internet-sivuilla.
- **Tietosuoja:** Hallitse henkilökohtaisia tietoja Internet-sivujen käytön aikana.
- **Näyttö ja teksti:** Muuta esimerkiksi asetuksia ja fonttikokoa Internet-sivujen katselun aikana.
- **Sisältöasetukset:** Muuta esimerkiksi Internet-sivujen luomien evästeiden asetuksia tai määritä, näytetäänkö ponnahdusikkunat.
- **Kaistanleveyden hallinta:** Muuta kaistanleveyden asetuksia.

Viesti

Voit muuttaa viestien käytön asetuksia.

Napauta Asetukset-näytössä **Viesti**.

- **Oletusviestintäsovellus:** Valitse viesteissä käytettävä oletussovellus.
- **Näyttö:** Muuta viesti-ikkunan asetuksia, kuten fonttikokoa tai taustaväriä.
- **Pikavastaukset:** Lisää viestimalli tai muokkaa sitä.
- **Tekstiviestit:** Muuta tekstiviestien asetuksia.
- **Multimediaviestit:** Muuta multimediaviestien asetuksia.
- **Poista vanhat viestit:** Aseta laite poistamaan vanhat viestit.
- **Ensisijaiset lähettäjät:** Aseta laite näyttämään ensisijaisten lähettäjien luettelo.
- **Palveluviestit:** Aseta uusista viesteistä ilmoittavien ponnahdusilmoitusten aikaväli.
- **Solutiedote:** Aseta laite vastaanottamaan tiedoteviestit.
- **Ilmoitukset:** Aseta laite ilmoittamaan uusista viesteistä.
- **Allekirjoitus:** Aseta laite näyttämään allekirjoituksesi viestissä.
- **Roskapostisuodatin:** Aseta laite estämään tietyistä numeroista tulevat tai tiettyjä sanoja sisältävät viestit.
- **Viivytä viestin lähetystä:** Määritä aika, jonka mukaisesti laite odottaa ennen viestien lähettämistä sen jälkeen, kun lähetyksenäppäintä napautetaan.
- **Turvallisuustila:**
 - **Salli kaikki linkit:** Aseta laite sallimaan viestissä olevan linkin avaaminen, kun linkkiä napautetaan.
 - **Hälytykset mahd. uhista:** Aseta tietojen kalastelun estämiseksi laite hälyttämään, kun laitteeseen asennetaan viestitoimintoa tukeva sovellus.

Kalenteri

Voit muuttaa **Kalenteri**-sovelluksen käytön asetuksia.

Napauta Asetukset-näytössä **Kalenteri**.

- **Viikon 1. päivä:** Valitse viikon ensimmäinen päivä.
- **Näytä viikkojen numerot:** Aseta laite näyttämään vuoden viikkojen numerot.
- **Piilota hylätyt tapahtumat:** Aseta laite piilottamaan vanhentuneet tapahtumat.
- **Piilota suoritettut tehtävät:** Aseta laite piilottamaan suoritettut tehtävät.
- **Sää:** Aseta laite näyttämään sääennuste.
- **Lukitse aikavyöhyke:** Aseta laite jättämään aikavyöhykkeen asetuksen ennalleen, kun siirrytään aikavyöhykkeeltä toiselle.
- **Valitse aikavyöhyke:** Valitse aikavyöhyke.
- **Näytä päivä, aikavyöhyke:** Aseta kalenteri käyttämään kotiaikavyöhykettä tai valittua aikavyöhykettä.
- **Valitse hälytystyyppi:** Valitse ilmoitusasetukset tapahtumia varten.
- **Ilmoitusääni:** Valitse soittoääni tapahtumia tai tehtäviä varten.
- **Värinä:** Aseta laite ilmoittamaan tapahtumista tai tehtävistä värinällä.
- **Pikavastaukset:** Luo malleja, joita käytetään viestien lähettämisessä tapahtuman osallistujille.

S Voice

Muuta puheentunnistuksen asetuksia.

- **Language:** Valitse puheentunnistuksen kieli.
- **Hide offensive words:** Aseta laite piilottamaan loukkaavat sanat puhehaun tuloksissa.
- **About:** Näytä versiotiedot.
- **Open via the home key:** Aseta laite käynnistämään **S Voice**, kun kotinäppäintä painetaan kahdesti.
- **Voice wake-up:** Aseta laite aloittamaan puheentunnistus, kun herätyskomento sanotaan **S Voice** -sovelluksen käytön aikana.
- **Auto start speakerphone:** Aseta laite ottamaan kaiutinpuhelutoiminto automaattisesti käyttöön, kun soitetaan puhelu **S Voice** -sovelluksen avulla.

- **Show body of message:** Aseta laite näyttämään uuden viestin teksti.
- **Check missed events:** Aseta laite tarkistamaan menetetyt puhelut, viestit ja tapahtumat, kun **S Voice** käynnistetään painamalla kuulokemikrofonin näppäintä.
- **Personal briefing:** Aseta laite näyttämään **Kalenteri**-sovellukseen tallennetut tapahtumat **S Voice** -sovelluksen käytön aikana.
- **Home address:** Anna kotiosoite, jota käytetään puhekomentotoiminnon sijaintitiedoissa.
- **Log in to Facebook:** Anna Facebook-tilisi tiedot, jos haluat käyttää Facebookia **S Voice** -sovelluksella.
- **Log in to Twitter:** Anna Twitter-tilisi tiedot, jos haluat käyttää Twitteriä **S Voice**-sovelluksella.

Google-asetukset

Tällä sovelluksella voit määrittää joidenkin Google-toimintojen asetukset.

Napauta Sovellukset-näytössä **Google-asetukset**.

Helppokäyttöisyys

Helppokäyttöisyys

Helppokäyttöisyysvalikot ovat erikoistoimintoja, jotka on tarkoitettu fyysisesti rajoitteisille henkilöille, kuten näkö- tai kuulorajoitteisille. Voit käyttää seuraavia toimintoja:

- TalkBack
- Fonttikoon vaihtaminen
- Näytön suurentaminen
- Ilmoitusmuistutukset
- Näytön värien kääntäminen
- Värinsäätö
- Kaikkien äänten poistaminen käytöstä
- Salamailmoitus
- Äänitasapainon asettaminen
- Monoäänitila
- Tekstitysasetusten mukauttaminen
- Automaattinen haptisuus
- Itkuhälytin
- Apuvalikot
- Ilmaele-toiminto
- Älykäs vieritys -toiminto
- Jonkin aikaa -painalluksen viiveasetusten määrittäminen
- Vuorovaikutuksen hallintatila
- Puheluihin vastaamistavan ja puhelujen lopettamistavan määrittäminen
- Yhden napautuksen tila
- Helppokäyttöisyysasetusten määrittäminen

Voit käyttää helppokäyttöisyysvalikkoja napauttamalla Sovellukset-näytössä **Asetukset** → **Helppokäyttöisyys**.

Helppokäyttöisyysvalikkojen avaaminen kotinäppäimellä

Voit käyttää seuraavia helppokäyttöisyysvalikkoja painamalla kotinäppäintä kolme kertaa nopeasti.

- Helppokäyttöisyys
- TalkBack
- Negatiivivärit
- Vuorovaikutuksen hallinta

Napauta Sovellukset-näytössä **Asetukset** → **Helppokäyttöisyys** → **Suora käyttö** ja vedä sitten **Suora käyttö** -kytkintä oikealle. Valitse sitten helppokäyttöisyysvalikko, joka avataan, kun kotinäppäintä painetaan kolme kertaa nopeasti.

Jos valitset vähintään kaksi valikkoa, laite tuo näkyviin ponnahdusikkunan, joka kysyy, mitä valikkoa käytetään aina, kun kotinäppäintä painetaan kolme kertaa nopeasti. Jos haluat ottaa käyttöön **Vuorovaikutuksen hallinta** -toiminnon helppokäyttöisyysvalikoissa, aktivoi toiminto. Napauta Sovellukset-näytössä **Asetukset** → **Helppokäyttöisyys** → **Näppäryys ja vuorovaikutteisuus** → **Vuorovaikutuksen hallinta** ja vedä sitten **Vuorovaikutuksen hallinta** -kytkintä oikealle.

TalkBack

TalkBack-toiminnon ottaminen käyttöön tai poistaminen käytöstä

Kun otat TalkBack-toiminnon käyttöön, laite lukee ääneen näytössä näkyvän tekstin tai valitut toiminnot. Tämä toiminto on kätevä käyttäjälle, joka ei näe tai jonka on vaikea nähdä näyttöä.

- 1 Napauta Sovellukset-näytössä **Asetukset** → **Helppokäyttöisyys** → **Näkö** → **TalkBack**.
- 2 Vedä **TalkBack**-kytkintä oikealle.
Voit poistaa TalkBack-toiminnon käytöstä vetämällä **TalkBack**-kytkintä vasemmalle.
- 3 Napauta **OK**.

Kun otat TalkBack-toiminnon käyttöön, laite tuottaa äänipalautteen ja lukee valitut toiminnot ääneen. Laite tuottaa äänipalautteen myös, kun esimerkiksi näyttö sammuu tai kun saat ilmoituksen.

Kun otat käyttöön **Tutki koskettamalla** -toiminnon TalkBack-toiminnon käytön aikana, laite lukee valitut kohteet ääneen. Ensin laite lukee ääneen näytössä olevat kohteet, kun niitä napautetaan. Sitten laite suorittaa toiminnon tai avaa sovelluksen, jos jossain näytön kohdassa napautetaan kaksi kertaa nopeasti. Jos **Tutki koskettamalla** -toiminto poistetaan käytöstä, laitteella ei voi käyttää toimintoja, joissa tarvitaan sormieleitä.

Voit ottaa **Tutki koskettamalla** -toiminnon käyttöön napauttamalla Sovellukset-näytössä **Asetukset** → **Helppokäyttöisyys** → **Näkö** → **TalkBack** → **Asetukset** ja valitse sitten **Tutki koskettamalla**.



Jotkin toiminnot eivät ole käytettävissä TalkBack-toiminnon käytön aikana.

Näytön ohjaaminen sormieleillä

Voi ohjata näyttöä eri sormieleillä TalkBack-toiminnon käytön aikana. Jos **Tutki koskettamalla** -toiminto poistetaan käytöstä, laitteella ei voi käyttää joitakin toimintoja, joissa tarvitaan sormieleitä.

Voit ottaa **Tutki koskettamalla** -toiminnon käyttöön napauttamalla Sovellukset-näytössä **Asetukset** → **Helppokäyttöisyys** → **Näkö** → **TalkBack** → **Asetukset** ja valitse sitten **Tutki koskettamalla**.

- Näytön tutkiminen: Tutki näyttöä asettamalla sormi näytölle ja liikuttamalla sormea. Kosketa kohdetta jonkin aikaa, niin laite lukee kohteen ääneen. Kun vapautat sormen, sormen alla oleva kohde näkyy valittuna.
- Kohteiden valitseminen: Valitse kohde napauttamalla sitä. Voit myös koskettaa kohdetta jonkin aikaa näytön tutkimisen aikana ja vapauttaa sitten sormen.
- Valitun kohteen avaaminen: Kun laite lukee valittuja kohteita ääneen ja kuulet haluamasi kohteen, vapauta sormi kohteesta. Napauta sitten jossakin näytön kohdassa kaksi kertaa nopeasti.
- Edellisen kohteen valitseminen: Selaa näytössä nopeasti ylöspäin tai vasemmalle yhdellä sormella.

- Seuraavan kohteen valitseminen: Selaa näytössä nopeasti alaspäin tai oikealle yhdellä sormella.
- Luetteloiden selaaminen: Selaa näyttöä ylös- tai alaspäin kahdella sormella.
- Palaaminen edelliselle sivulle: Selaa näyttöä oikealle kahdella sormella.
- Siirtyminen seuraavalle sivulle: Selaa näyttöä vasemmalle kahdella sormella.
- Näytön lukituksen avaaminen: Selaa näyttöä mihin tahansa suuntaan lukitun näytön alueella kahdella sormella.
- Ilmoituspaneelin avaaminen: Vedä näytön yläreunasta alaspäin kahdella sormella.
- Pika-asetuspaneelin avaaminen: Vedä näytön yläreunasta alaspäin kolmella sormella.

Voit määrittää TalkBack-sormieleasetukset **Eleiden hallinta** -toiminnolla. Lisätietoja on kohdassa [Sormieleasetusten määrittäminen](#).

Sormieleasetusten määrittäminen

Kun käytät TalkBack-toimintoa, voit suorittaa toimintoja sormieleillä. Voit esimerkiksi palata edelliseen näyttöön tai avata alkunäytön. Määritä sormieleasetukset ennen eleiden käyttöä.

Pystysuuntaisten eleiden asetusten määrittäminen

Voit käyttää kaksiosaisia pystysuuntaisia eleitä vetämällä sormella ylöspäin ja alaspäin näytön alareunasta tai päinvastoin.

Napauta Sovellukset-näytössä **Asetukset** → **Helppokäyttöisyys** → **Näkö** → **TalkBack** → **Asetukset** → **Eleiden hallinta** → **Kaksiosaiset pystysuuntaiset eleet**. Valitse sitten seuraavista toiminnoista:

- **Siirry ruuden ensimmäiseen ja viimeiseen kohteeseen:** Kun vedät sormella näytössä ylöspäin ja sitten alaspäin, näytön yläreunan ensimmäinen kohde valitaan. Kun vedät sormella näytössä alaspäin ja sitten ylöspäin, näytön alareunan viimeinen kohde valitaan.
- **Käy läpi lukutarkkuudet:** Kun vedät sormella näytössä ylöspäin ja sitten alaspäin, lukuyksikkö vaihtuu. Lukuyksiköksi vaihtuu sivu, kappale, rivi, sana, merkki tai oletusasetus. Kun vedät sormella näytössä alaspäin ja sitten ylöspäin, lukuyksiköt vaihtuvat päinvastaisessa järjestyksessä.

Pikavalintaeleiden asetusten määrittäminen

Tällä toiminnolla voit määrittää kahdeksan pikavalintaelettä. Voi määrittää esimerkiksi vetämisen sormella ylöspäin ja sitten oikealle sormea vapauttamatta. Voit muuttaa pikavalintaeleiden asetuksia tai määrittää toimintoja tyhjiin pikavalintoihin.

Napauta Sovellukset-näytössä **Asetukset** → **Helppokäyttöisyys** → **Näkö** → **TalkBack** → **Asetukset** → **Eleiden hallinta**. Valitse ele ja määritä siihen sitten toiminto.

Seuraavat toiminnot ovat saatavilla:

- **Takaisin-painike:** Palaa edelliseen näyttöön.
- **Etusivupainike:** Avaa alkunäyttö.
- **Uusimmat sovellukset -painike:** Avaa viimeksi käytettyjen sovellusten luettelo.
- **Avaa ilmoitukset:** Avaa ilmoituspaneeli.
- **Avaa yleinen kontekstivalikko:** Avaa yleinen tilannekohtainen valikko. Avaa pyöreä yleinen tilannekohtainen valikko koskettamalla näyttöä jonkin aikaa. Voit käyttää toimintoja, kuten **Pikanavigointi**, **Lue alusta alkaen**, **Aakkosta viimeinen lausahdus** ja **Lue seuraavasta kohteesta alkaen**. Tutki sitten valikkoja piirtämällä ympyrä sormella vapauttamatta sitä. Kun löydät haluamasi valikon, valitse valikko vapauttamalla sormesi valikosta.

Napauttamalla **Keskeytä palaute** näytön vasemmassa yläkulmassa voit keskeyttää äänipalautteen.

Napauttamalla **TalkBack-asetukset** näytön oikeassa yläkulmassa voit käyttää TalkBack-asetuksia. Lisätietoja on kohdassa [TalkBack-asetusten määrittäminen](#).

- **Avaa paikallinen kontekstivalikko:** Avaa paikallinen tilannekohtainen valikko. Voit valita yksikön näytössä olevan tekstin lukemista varten. Kun käytät tätä toimintoa tekstin syötössä, tilannekohtaiset valikot, kuten kohdistimen ohjausvalikko, ovat käytettävissä. Avaa pyöreä tilannekohtainen valikko koskettamalla näyttöä jonkin aikaa. Tutki sitten valikkoja piirtämällä ympyrä sormella vapauttamatta sitä. Kun löydät haluamasi valikon, valitse valikko vapauttamalla sormesi valikosta.
- **Lue alusta alkaen:** Laite lukee kohteet ääneen järjestyksessä ensimmäisestä kohteesta viimeiseen kohteeseen asti.
- **Lue seuraavasta kohteesta alkaen:** Laite lukee kohteet ääneen järjestyksessä seuraavasta kohteesta valittuun kohteeseen asti.

Lukuyksiköiden muuttaminen

Kun käytät TalkBack-toimintoa, voit kuunnella näytössä näkyvää tekstiä. Voit valita haluamasi tekstin vetämällä sormella ylös, alas, vasemmalle tai oikealle. Oletusasetus on, että laite lukee valitulla alueella olevan tekstin ääneen. Voit myös asettaa laitteen lukemaan tekstin muina lukuyksiköinä, kuten riveinä tai kappaleina.

Lukuyksiön vaihtaminen paikallisen tilannekohtaisen valikon avulla

- 1 Valitse tekstiä luettavaksi.
- 2 Avaa paikallinen tilannekohtainen valikko vetämällä sormella ylöspäin ja sitten oikealle vapauttamatta sormeaa.
- 3 Kosketa näyttöä jonkin aikaa ja tutki valikkoja piirtämällä ympyrä sormella. Vapauta sitten sormi, kun kuulet sanat **Muuta tarkkuutta**.
- 4 Kosketa näyttöä jonkin aikaa uudelleen ja tutki valikkoja piirtämällä ympyrä sormella. Vapauta sitten sormi, kun kuulet haluamasi lukuyksiön.

Jos haluat määrittää pikavalintaeleen avaamaan paikallisen tilannekohtaisen valikon, katso kohtaa [Pikavalintaeleiden asetusten määrittäminen](#).

Lukuyksiköiden määrittäminen käyttämään kaksiosaisia pystysuuntaisia eleitä

Kun vedät sormella näytössä ylöspäin ja sitten alaspäin, lukuyksikkö vaihtuu. Lukuyksiköksi vaihtuu sivu, kappale, rivi, sana, merkki ja sitten oletusasetus. Kun vedät sormella näytössä alaspäin ja sitten ylöspäin, lukuyksiköt vaihtuvat päinvastaisessa järjestyksessä.

Napauta Sovellukset-näytössä **Asetukset** → **Helppokäyttöisyys** → **Näkö** → **TalkBack** → **Asetukset** → **Eleiden hallinta** → **Kaksiosaiset pystysuuntaiset eleet** → **Käy läpi lukutarkkuudet**.

Voit kuunnella parhaillaan valittuna olevaa tekstiä seuraavan tekstin käyttämällä nykyistä lukuyksikköä. Kun haluat kuunnella seuraavan tekstiosan, vedä sormella näytössä alaspäin tai oikealle. Voit kuunnella myös parhaillaan valittuna olevaa tekstiä edeltävän tekstin käyttämällä nykyistä lukuyksikköä. Kun haluat kuunnella edellisen tekstiosan, vedä sormella näytössä ylöspäin tai vasemmalle.

Äänipalautteen keskeyttäminen

Avaa yleinen tilannekohtainen valikko vetämällä näytössä sormella alaspäin ja sitten oikealle sormeä vapauttamatta. Kun valitset **Keskeytä palaute** näytön vasemmassa yläkulmassa, äänipalaute keskeytyy.

Kun äänipalaute on keskeytetty, voit jatkaa sen käyttöä käynnistämällä näytön tai muilla tavoilla. Voit muuttaa äänipalautteen jatkamistapaa napauttamalla Sovellukset-näytössä **Asetukset** → **Helppokäyttöisyys** → **Näkö** → **TalkBack** → **Asetukset** → **Jatka käyttöä**. Valitse sitten asetus. Jos haluat määrittää pikavalintaeleen avaamaan yleisen tilannekohtaisen valikon, katso kohta [Pikavalintaeleiden asetusten määrittäminen](#).

Pikasiirtymistoiminnon käyttäminen

Pikasiirtymistoiminnon avulla voit käyttää valikkoja ja valita kohteen piirtämällä näyttöön ympyrän selaamatta ylös tai alas.

Avaa yleinen tilannekohtainen valikko vetämällä näytössä sormella alaspäin ja sitten oikealle sormeä vapauttamatta. Kosketa näyttöä jonkin aikaa ja tutki valikkoja piirtämällä sormella ympyrä valikon ympärille. Vapauta sitten sormi, kun kuulet sanat **Pikanavigointi**. Napauta näyttöä uudelleen ja tutki valikkoja piirtämällä sormella ympyrä valikon ympärille. Vapauta sitten sormi, kun kuulet haluamasi valikon.

Kuvanimikkeiden lisääminen ja hallinta

Voit määrittä nimikkeen näytössä näkyville kuville. Laite lukee nimikkeet ääneen, kun kuvat korostetaan. Voit lisätä nimikkeet nimikkeettömiin kuviin paikallisen tilannekohtaisen valikon avulla.

Avaa paikallinen tilannekohtainen valikko vetämällä näytössä sormella ylöspäin ja sitten oikealle sormeä vapauttamatta. Kosketa näyttöä jonkin aikaa ja tutki valikkoja piirtämällä sormella ympyrä valikon ympärille. Kun kuulet nimikevalikon, lisää nimikkeet vapauttamalla sormi.

Napauta Sovellukset-näytössä **Asetukset** → **Helppokäyttöisyys** → **Näkö** → **TalkBack** → **Asetukset** → **Hallinnoi omia tunnisteita**.

TalkBack-asetusten määrittäminen

Voit määrittää TalkBack-asetukset niin, että käyttö on mahdollisimman kätevää.

Napauta Sovellukset-näytössä **Asetukset** → **Helppokäyttöisyys** → **Näkö** → **TalkBack** → **Asetukset**. Voit myös avata yleisen tilannekohtaisen valikon vetämällä näytössä sormella alaspäin ja sitten oikealle sormeä vapauttamatta. Vedä sitten sormella näytön oikeaan yläreunaan ja vapauta sormi, kun kuulet sanat **TalkBack-asetukset**.

- **Puheen äänenvoimakkuus:** Säädä äänipalautteen äänenvoimakkuutta.
Äänipalautteen äänenvoimakkuus voi vaihdella median äänenvoimakkuuden mukaan. Voit säätää median äänenvoimakkuutta painamalla äänenvoimakkuusnäppäintä ylös tai alas äänipalautetta kuunnellessasi. Voit myös napauttaa Sovellukset-näytössä **Asetukset** → **Ääni** → **Voimakkuus** ja vetää sitten mediasisällön äänenvoimakkuuden säätöpalkkia vasemmalle tai oikealle.
- **Käytä äänenkorkeuden muutoksia:** Aseta laite lukemaan näppäimistöllä kirjoitettu teksti ääneen matalalla sävelkorkeudella.
- **Sano painetut näppäimet:** Aseta laite lukemaan näppäimistöllä kirjoitettu teksti tai symbolit ääneen. Voit myös asettaa tämän toiminnon kanssa käytettävän näppäimistön tyyppin.
- **Puhe, kun ruutu ei päällä:** Aseta laite tuottamaan äänipalautte, kun näyttö on sammuneena.
- **Käytä lähestymisanturia:** Aseta laite keskeyttämään äänipalautte, kun laitteen yläreunassa olevan tunnistimen päälle asetetaan käsi. Voit palauttaa äänipalautteen napauttamalla näyttöä.
- **Aloita jatkuva lukeminen ravistamalla laitetta:** Aseta laite lukemaan ääneen näytössä oleva teksti, kun laitetta ravistetaan. Voit valita ravistelunopeuden useista vaihtoehdoista.
- **Sano soittajan tunnus:** Aseta laite lukemaan soittajan nimi ääneen puhelun saapuessa.
- **Värinäpalautte:** Aseta laite värisemään näyttöä tutkittaessa.
- **Äänipalautte:** Aseta laite antamaan äänimerkki näyttöä ohjattaessa, esimerkiksi näyttöä selattaessa.

- **Keskitä puheääneen:** Aseta laite vähentämään median äänenvoimakkuutta laitteen lukiessa kohteen ääneen.
- **Äänenvoimakkuus:** Säädä äänenvoimakkuutta, jolla ääni toistetaan, kun näyttöä ohjataan koskettamalla. Tämä toiminto on käytettävissä, kun **Äänipalaute** on valittuna.
- **Tutki koskettamalla:** Aseta laite lukemaan ääneen sormesi alla olevat kohteet. Kun esimerkiksi napautat sormella alkunäytössä **Sovellukset**-kohtaa, laite lukee sanan "**Sovellukset**". Voit valita **Sovellukset**-valikon vapauttamalla sormesi siitä ja napauttamalla jossakin näytön kohdassa kaksi kertaa nopeasti. Voit siirtyä haluamallesi sivulle selaamalla näyttöä vasemmalle tai oikealle kahdella sormella. Lisätietoja näytön ohjaamisesta Tutki koskettamalla -toiminnolla on kohdassa [Näytön ohjaaminen sormieleillä](#).
- **Vieritä luetteloita automaattisesti:** Aseta laite selaamaan automaattisesti luettelon loppuosa, jota ei näy näytössä, ja lukemaan kohteet ääneen.
- **Valinta yhdellä napautuksella:** Aseta laite avaamaan valittu kohde, kun sitä napautetaan kerran.
- **Käynnistä Tutki koskettamalla -ohje:** Näytä opetusvideo Tutki koskettamalla -toiminnon käytöstä.
- **Eleiden hallinta:** Määritä sormieleillä suoritettavat toiminnot. Lisätietoja on kohdassa [Sormieleasetusten määrittäminen](#).
- **Hallinnoi omia tunnisteita:** Näytä lisätyt nimikkeet.
- **Jatka käyttöä:** Valitse tapa, jolla äänipalautteen käyttöä jatketaan.
- **Kehittäjän asetukset:** Määritä asetukset sovelluskehitystä varten.

Laitteen käyttäminen näyttö sammutettuna

Voit asettaa laitteen sammuttamaan näytön aina, jotta näytön sisältö pysyy yksityisenä. Näyttö ei käynnisty, kun ulkoisia näppäimiä painetaan tai näyttöä napautetaan. Käytössä olevat toiminnot eivät myöskään poistu käytöstä.

Napauta Sovellukset-näytössä **Asetukset** → **Helppokäyttöisyys** → **Näkö** ja valitse sitten **Tumma näyttö**. Voit ottaa tämän toiminnon käyttöön tai poistaa sen käytöstä painamalla virtanäppäintä kahdesti.

Nopea näppäinsyöttö -toiminnon käyttäminen

Voit asettaa laitteen syöttämään merkin, kun sormi vapautetaan näppäimistön merkinnäppäimestä. Voit syöttää merkkejä tällä toiminnolla sen sijaan, että vapauttaisit sormen ja kaksoisnapauttaisit näyttöä.

Napauta Sovellukset-näytössä **Asetukset** → **Helppokäyttöisyys** → **Näkö** ja valitse sitten **Nopea näppäinsyöttö**.

Salasanojen lukeminen ääneen

Voit asettaa laitteen lukemaan salasanan ääneen, kun annat salasanan TalkBack -toiminnon ollessa käytössä. Tämän toiminnon avulla voit varmistaa, että oikea salasana syötetään.

Napauta Sovellukset-näytössä **Asetukset** → **Helppokäyttöisyys** → **Näkö** ja valitse sitten **Sano salasana ääneen**.

Teksti puheeksi -toimintojen asetusten määrittäminen

Voit muuttaa Teksti puheeksi -toimintojen asetuksia, kuten kieltä ja nopeutta, joita käytetään TalkBack-toiminnon ollessa käytössä.

Napauta Sovellukset-näytössä **Asetukset** → **Helppokäyttöisyys** → **Näkö** → **Teksti puheeksi -aset.** ja käytä sitten seuraavia toimintoja:

- **Samsungin teksti puheeksi -moduuli / Googlen tekstistä puheeksi -moottori:** Valitse moduuli teksti puheeksi -toimintoa varten.
- **Puhenopeus:** Valitse teksti puheeksi -ominaisuuden nopeus.
- **Kuuntele esimerkki:** Kuuntele puhetekstinäytettä. Jos laite ei voi lukea esimerkkejä ääneen, lataa ja asenna äänitiedot teksti puheeksi -toimintoa varten napauttamalla  → **Asenna äänitiedot**.
- **Oletuskielen tila:** Näytä teksti puheeksi -toiminnolle määritettynä olevan kielen tila.

Tekstin syöttäminen näppäimistön avulla

Voit tuoda näppäimistön näkyviin napauttamalla tekstinsyöttökenttää ja napauttamalla nopeasti kaksi kertaa missä tahansa näytön kohdassa.

Kun näppäimistöä kosketetaan sormella, laite lukee ääneen sormen alla olevan merkin. Kun kuulet haluamasi merkin, valitse se vapauttamalla sormesi näytöstä. Merkki syötetään, ja laite lukee tekstin ääneen.

Jos **Nopea näppäinsyöttö** ei ole käytössä, vapauta sormi haluamastasi merkistä ja napauta sitten näytössä kaksi kertaa nopeasti. Voit ottaa nopean näppäinsyötön käyttöön napauttamalla Sovellukset-näytössä **Asetukset** → **Helppokäyttöisyys** → **Näkö** ja valitsemalla sitten **Nopea näppäinsyöttö**.

Lisämerkkien syöttäminen

Kosketa jonkin aikaa jotakin näppäimistön näppäintä. Jos näppäimessä on lisämerkkejä, näppäimistön yläpuolelle tulee ponnahdusikkuna, joka näyttää merkit. Voit valita merkin vetämällä sormella näytössä, kunnes kuulet haluamasi merkin, ja vapauttamalla sitten sormen.

Näppäimistön syöttökielen vaihtaminen

Voit lisätä syöttökieliä napauttamalla Sovellukset-näytössä **Asetukset** → **Kieli ja syöttö**. Napauta sitten -kuvaketta kohdan **Samsung-näppäimistö** vieressä → **Valitse syöttökielet** ja valitse sitten kielet.

Voit vaihtaa näppäimistön syöttökielen tekstinsyötön aikana koskettamalla  jonkin aikaa ja valitsemalla sitten kielen.

Tekstin muokkaaminen

Voit siirtää kohdistinta tai kopioida ja liittää tekstiä paikallisen tilannekohtaisen valikon avulla.

Avaa paikallinen tilannekohtainen valikko vetämällä näytössä sormella ylöspäin ja sitten oikealle sormeaa vapauttamatta. Kosketa näyttöä jonkin aikaa ja tutki valikkoja piirtämällä sormella ympyrä valikon ympärille. Vapauta sitten sormi, kun kuulet sanat **Muuta tarkkuutta**. Napauta näyttöä uudelleen ja tutki valikkoja piirtämällä ympyrä valikon ympärille. Vapauta sitten sormi, kun kuulet haluamasi lukuyksikön.



Kun muokkaat tekstiä, aseta lukuyksiköksi sana tai merkki tarpeen mukaan. Valintatilassa laite valitsee tekstiä valitun lukuyksikön mukaan.

Voit kuunnella tekstin vetämällä sormella ylös, alas, vasemmalle tai oikealle. Kun muokattavaksi haluamasi teksti luetaan ääneen, voit käyttää seuraavia toimintoja:

- Tekstin poistaminen: Napauta näppäimistön poistonäppäintä.
- Tekstin valitseminen valintatilan avulla: Ota valintatila käyttöön tekstin valitsemista ja kuuntelemista varten. Voit ottaa valintatilan käyttöön avaamalla paikallisen tilannekohtaisen valikon ja valitsemalla **Kohdistimen ohjaus** → **Avaa valintatila**. Voit kuunnella valittuna olevan tekstin edellä tai sen jäljessä olevan tekstin selaamalla vasemmalle tai oikealle. Voit poistaa valintatilan käytöstä avaamalla paikallisen tilannekohtaisen valikon ja valitsemalla **Kohdistimen ohjaus** → **Sulje valintatila**.
- Koko tekstin valitseminen: Avaa paikallinen tilannekohtainen valikko ja valitse **Kohdistimen ohjaus** → **Valitse kaikki**. Asiakirjan kaikki teksti valitaan.
- Tekstin kopioiminen tai rajaaminen: Valitse teksti paikallisen tilannekohtaisen valikon avulla. Avaa sitten paikallinen tilannekohtainen valikko ja valitse **Kohdistimen ohjaus**. Kopioi valittu teksti valitsemalla **Kopioi** tai leikkaa valittu teksti valitsemalla **Leikkaa**. Valittu teksti kopioidaan leikepöydälle.
- Tekstin liittäminen: Siirrä kohdistin kohtaan, johon haluat lisätä tekstin, avaa paikallinen tilannekohtainen valikko ja valitse sitten **Kohdistimen ohjaus** → **Liitä**.

Tekstin syöttäminen puhumalla

Voit syöttää tekstiä puhumalla. Voit tuoda näppäimistön näkyviin napauttamalla tekstinsyöttökenttää ja napauttamalla nopeasti kaksi kertaa missä tahansa näytön kohdassa.

Kun kosketat jonkin aikaa , laite näyttää ponnahdusikkunan, jossa näkyvät näppäimistövaihtoehdot. Vedä näytössä sormella vapauttamatta sitä. Kun  on valittuna, vapauta sormesi. Sano sitten sanat, jotka haluat syöttää tekstiruutuun. Puhutut sanat tulevat näyttöön tekstinä, ja laite lukee ne ääneen.

Voit syöttää lisää tekstiä valitsemalla mikrofoninäppäimen ja sanomalla sanat.

Syöttökielen vaihtaminen

Kun syötät tekstiä puhumalla, voit vaihtaa syöttökieltä valitsemalla **Suomi (Suomi)** ja valitsemalla kielen.

Voit lisätä luetteloon kieliä valitsemalla **Suomi (Suomi)** → **Lisää muita kieliä**, poistamalla **Automaattinen**-valinnan ja valitsemalla sitten haluamasi kielet.

Tietojen lukeminen ääneen asiakirjoista tai kuvista

Voit ottaa valokuvia asiakirjoista tai käyntikorteista ja poimia ja lukea niiden tekstin. Laite myös lukee ääneen väri- ja kuviotiedot, kun otat valokuvia kuvista, joissa on värejä tai kuvioita. Siirry **Samsung Apps** -kauppaan ja lataa ja asenna **Optinen lukulaite**.

Napauta Sovellukset-näytössä **Optinen lukulaite**.

Voit valita tunnistettavat kielet valitsemalla  → **Kieliasetukset**.

Asiakirjatilan käyttäminen

Tämän sovelluksen oletustila on asiakirjatila. Kun käytät väri-/kuviotilaa, voit vaihtaa asiakirjatilaan valitsemalla . Kun otat valokuvia asiakirjoista tai käyntikorteista asiakirjatilassa, laite näyttää poimitun tekstin.

Aseta kohde tasaiselle alustalle ja valitse . Kun TalkBack on käytössä, laite lukee automaattisesti ääneen näytössä olevan tekstin valokuvan ottamisen jälkeen.

Voit poimia tekstin tallennetusta kuvasta valitsemalla  → **Lataa kuva**.

Voit asettaa laitteen lukemaan näytössä olevan tekstin ääneen TalkBack-toiminnon ollessa poissa käytöstä valitsemalla  → **Teksti puheeksi**.

Väri-/kuviotilan käyttäminen

Kun haluat käyttää väri-/kuviotilaa, ota TalkBack-toiminto käyttöön.

Siirry väri-/kuviotilaan valitsemalla . Väri-/kuviotilassa laite näyttää kohteiden väri- ja kuviotiedot, kun otat valokuvia. Laite tunnistaa kohteet, kuten usein käytettävät värit ja kuviot. Tämän tilan avulla näkörajoitteiset käyttäjät voivat valita haluamansa värit tai kuviot.

Aseta kohde laitteen etsimeen ja valitse . Laite ottaa valokuvan ja tunnistaa kohteen värin ja kuvion. Kun laite on tunnistanut kohteen, se lukee automaattisesti ääneen kohteen väri- ja kuviotiedot.



Väritietojen tulokset voivat vaihdella valaistusolojen mukaan. Varmista, että valaistus on kirkas, kun otat valokuvia väri- ja kuviotilassa.

Fonttikoon vaihtaminen

Tällä toiminnolla voit muuttaa fonttikokoa. Laite tarjoaa eri fonttikokoja, joiden avulla näkörajoitteiset käyttäjät voivat käyttää laitetta tavallista helpommin. Fonttikoon **Valtava**-asetuksen käyttäminen ei ehkä ole mahdollista kaikissa sovelluksissa.

Napauta Sovellukset-näytössä **Asetukset** → **Helppokäyttöisyys** → **Näkö** → **Fonttikoko**.

Näytön suurentaminen

Tällä toiminnolla voit suurentaa näyttöä ja lähentää haluamaasi aluetta.

Napauta Sovellukset-näytössä **Asetukset** → **Helppokäyttöisyys** → **Näkö** → **Suurennuseleet** ja vedä sitten **Suurennuseleet**-kytkintä oikealle.

- Lähentäminen ja loitontaminen: Lähennä haluamaasi aluetta napauttamalla näyttöä kolme kertaa nopeasti. Palaa napauttamalla näyttöä uudelleen kolme kertaa nopeasti.
- Näytön tutkiminen selaamalla: Sela suurennettua näyttöä kahdella sormella.
- Zoomaussuhteen säätäminen: Napauta suurennettua näyttöä kahdella sormella. Säädä sitten suhdetta levittämällä sormia toisistaan tai nipistämällä niitä yhteen.



- Näytössä olevia näppäimistöjä ei voi suurentaa.
- Kun tämä toiminto on käytössä, se voi vaikuttaa joihinkin sovelluksiin, kuten **Puhelin**- ja **Laskin**-sovellukseen.

Muistutusilmoitusten asettaminen

Tämän toiminnon avulla saat hälytyksen ilmoituksista, joita et ole tarkistanut tietyn väliajan kuluttua.

Napauta Sovellukset-näytössä **Asetukset** → **Helppokäyttöisyys** → **Näkö** → **Muistutusilmoitus** ja vedä sitten **Muistutusilmoitus**-kytkintä oikealle.

Määritä hälytysten väli napauttamalla **Muistutusväli**.

Näytön värien kääntäminen

Tällä toiminnolla voit parantaa näytön näkyvyyttä ja auttaa käyttäjiä tunnistamaan näytössä olevan tekstin tavallista helpommin. Kun tämä toiminto on käytössä, laite näyttää negatiivikuvan, jossa näytön värit näkyvät vastaväreinään. Värien kääntäminen lisää mustan ja valkoisen välistä kontrastia.

Napauta Sovellukset-näytössä **Asetukset** → **Helppokäyttöisyys** → **Näkö** ja valitse sitten **Negatiivivärit**.

Värinsäätö

Tällä toiminnolla voit säätää, miten värit näytetään näytössä, jos sinulla on vaikea erottaa värejä toisistaan. Laite muuttaa värit helpommin tunnistettaviksi väreiksi.

- 1 Napauta Sovellukset-näytössä **Asetukset** → **Helppokäyttöisyys** → **Näkö** → **Värinsäätö**.
- 2 Vedä **Värinsäätö**-kytkintä oikealle.
- 3 Napauta **Käynnistä**.
- 4 Järjestä väriruudut samankaltaisuuden mukaiseen järjestykseen perusväristä alkaen.
- 5 Kun olet säätänyt värit, napauta **Valmis**.
Jos erotat värit, muita säätöjä ei tarvita.
- 6 Jos värejä on vaikea erottaa, napauta **Kamera** tai **Kuva**.
- 7 Vedä värinsäätöpalkkia vasemmalle tai oikealle ja napauta **Valmis**.
Voit säätää väriä uudelleen napauttamalla  → **Säädä värit uudelleen**.

Salamailoituksen asettaminen

Aseta salama välähtämään puhelun, uuden viestin tai ilmoituksen saapuessa.

Napauta Sovellukset-näytössä **Asetukset** → **Helppokäyttöisyys** → **Kuulo** ja valitse sitten **Salamailmoitus**.

Kaikkien äänten poistaminen käytöstä

Voit asettaa laitteen mykistämään kaikki laitteen äänet, kuten mediaäänet ja soittajan äänen puhelun aikana.

Napauta Sovellukset-näytössä **Asetukset** → **Helppokäyttöisyys** → **Kuulo** ja valitse sitten **Poista äänet käytöstä**.

Tekstitysasetusten mukauttaminen

Samsung-tekstitys

Napauta Sovellukset-näytössä **Asetukset** → **Helppokäyttöisyys** → **Kuulo** → **Samsung-tekstitys (CC)** ja vedä sitten **Tekstitys (CC)** -kytkintä oikealle.

Käytä seuraavia vaihtoehtoja:

- **Tasaus:** Muuta tekstityksen paikkaa.
- **Fontti:** Muuta fonttityyppiä.
- **Kirjasinkoko:** Muuta fonttikokoa.
- **Reuna:** Muuta tekstitystekstin reunaa.
- **Fontti:** Sääda tekstin läpinäkyvyyttä ja muuta sen väriä.
- **Taustaväri:** Sääda tekstityksen taustaruudun läpinäkyvyyttä ja muuta sen väriä.
- **Tekstitysikkuna:** Sääda koko tekstitysikkunan läpinäkyvyyttä ja muuta sen väriä.

Google-tekstitys

Napauta Sovellukset-näytössä **Asetukset** → **Helppokäyttöisyys** → **Kuulo** → **Google-tekstitys (CC)** ja vedä sitten **Google-tekstitys (CC)** -kytkintä oikealle.

Käytä seuraavia vaihtoehtoja:

- **Kieli:** Valitse tekstityksen näyttökieli.
- **Tekstikoko:** Muuta fonttikokoa.
- **Tekstityksen tyyli:** Muuta tekstityksen tyyliä.

Äänitasapainon asettaminen

Voit asettaa laitteen säätämään äänitasapainoa, kun käytetään kahta kuulokemikrofonia.

Kun haluat säätää äänitasapainoa, liitä laitteeseen kaksi kuulokemikrofonia. Napauta Sovellukset-näytössä **Asetukset** → **Helppokäyttöisyys** → **Kuulo** → **Äänitasapaino**. Säädä äänitasapainoa vetämällä säätöpalkkia vasemmalle tai oikealle ja napauta sitten **Aseta**.

Monoäänen käyttäminen

Voit asettaa laitteen ottamaan monoäänen käyttöön, kun kuuntelet ääntä yhdellä nappikuulokkeella. Voit käyttää tätä toimintoa, jos sinulla on kuulorajoite, tai tilanteissa, joissa yhden nappikuulokkeen käyttäminen on kätevintä.

Napauta Sovellukset-näytössä **Asetukset** → **Helppokäyttöisyys** → **Kuulo** ja valitse sitten **Monoääni**.

Itkuhälytin-toiminnon käyttäminen

Voit asettaa laitteen tunnistamaan lapsen itkun ja hälyttämään värinällä.

Napauta Sovellukset-näytössä **Asetukset** → **Helppokäyttöisyys** → **Kuulo** → **Itkuhälytin** ja vedä sitten **Itkuhälytin**-kytkintä oikealle.

Ota äänitunnistustoiminto käyttöön napauttamalla ►. Kun laite havaitsee ääniä, se värisee. Voit asettaa salaman väläyttämään äänitunnistusta varten napauttamalla ⋮ → **Asetukset** ja valitsemalla sitten **Salamailmoitus**.

Automaattisen haptisuuden käyttäminen

Voit asettaa laitteen värisemään, kun se toistaa ääniä ladatuissa sovelluksissa, esimerkiksi peleissä.

Napauta Sovellukset-näytössä **Asetukset** → **Helppokäyttöisyys** → **Kuulo** ja valitse sitten **Autom. haptisuus**.



Jotkin sovellukset eivät ehkä tue tätä toimintoa.

Apuvalikkojen käyttäminen

Apupikakuvakkeen näyttäminen

Aseta laite näyttämään apupikakuvake. Tämän kuvakkeen avulla voit käyttää sovelluksia, toimintoja ja asetuksia napauttamalla kuvakkeen apuvalikkoja. Voit ohjata laitetta napauttamalla kuvakkeen apuvalikkoja tutkimatta näyttöä. Kun tämä toiminto käynnistetään, **Yhden napautuksen tila** otetaan käyttöön.

- 1 Napauta Sovellukset-näytössä **Asetukset** → **Helppokäyttöisyys** → **Näppäryys ja vuorovaikutteisuus** → **Apuvalikko**.
- 2 Vedä **Apuvalikko**-kytkintä oikealle.
Apupikakuvake näkyy näytön oikeassa alakulmassa.
- 3 Siirrä apupikakuvake haluamasi paikkaan napauttamalla **Dominoiva käsi**.

Apuvalikkojen käyttäminen







Apupikakuvake näkyy kelluvana kuvakkeena, jonka kautta apuvalikkoja voi käyttää helposti mistä tahansa näytöstä.

Kun napautat apupikakuvaketta, kuvake laajenee hieman ja apuvalikot tulevat näkyviin kuvakkeeseen. Voit siirtyä muihin paneeleihin napauttamalla ylä- tai alanuolta tai valita muita valikkoja selaamalla näyttöä ylös tai alas.

Kohdistimen käyttäminen

Napauta apuvalikossa **Osoitin**. Kohdistin ja kosketusalue, jolla kohdistinta voi ohjata, tulevat näyttöön. Voit ohjata näyttöä pienillä sormenliikkeillä kosketusalueella. Voit siirtää kohdistinta vetämällä sormella kosketusalueella. Voit myös valita kohdistimen alla olevia kohteita napauttamalla näyttöä.

Käytä seuraavia vaihtoehtoja:

-  /  : Valitse kohde tai selaa vasemmalle tai oikealle näytössä.
-  /  : Selaa näytössä ylös- tai alaspäin.
-  : Siirrä kosketusalue toiseen paikkaan.
-  : Sulje kosketusalue.

Voit muuttaa kohdistimen asetuksia napauttamalla Sovellukset-näytössä **Asetukset** → **Helppokäyttöisyys** → **Näppäryys ja vuorovaikutteisuus** → **Apuvalikko**, vetämällä **Apuvalikko**-kytkintä oikealle ja käyttämällä sitten kohdan **KOSK.ALUSTAN JA OSOITT. AS.** toimintoja.



Tehostettujen apuvalikkojen käyttäminen

Voit asettaa laitteen näyttämään tehostetut apuvalikot tiettyjä sovelluksia varten. Kun esimerkiksi käynnistät **Viestit**-sovelluksen, haku- ja luontitoiminnot näkyvät apuvalikossa.

Napauta Sovellukset-näytössä **Asetukset** → **Helppokäyttöisyys** → **Näppäryys ja vuorovaikutteisuus** → **Apuvalikko** → **Apuri plus**, vedä **Apuri plus** -kytkintä oikealle ja valitse sitten sovellukset.

Apuvalikkojen muokkaaminen

Tällä toiminnolla voit muokata apupikakuvakkeessa olevia valikkoja.

Napauta Sovellukset-näytössä **Asetukset** → **Helppokäyttöisyys** → **Näppäryys ja vuorovaikutteisuus** → **Apuvalikko**, vedä **Apuvalikko**-kytkintä oikealle ja napauta sitten **Muokkaa**. Voit lisätä tai poistaa valikkoja napauttamalla  tai .

Näytön käynnistämien ilmaeletoiminnon avulla

Ilmaeletoiminnon avulla voit käynnistää näytön liikuttamalla kättäsi tunnistimen yläpuolella laitteen yläreunassa. Voit käynnistää näytön painamatta näppäintä. Kun käytät tätä toimintoa, aseta laite tasaiselle alustalle tai pitele sitä varmasti liikkumattomana.

Napauta Sovellukset-näytössä **Asetukset** → **Helppokäyttöisyys** → **Näppäryys ja vuorovaikutteisuus** → **Ilmaherätys** ja vedä sitten **Ilmaherätys**-kytkintä oikealle.

Älykkään vieritystoiminnon käyttäminen

Aseta laite selaamaan näyttöä ylös- tai alaspäin, kun kallistat päätäsi tai laitetta. Voit käyttää tätä toimintoa sähköpostiviestien tai Internet-sivujen katselun aikana.

Napauta Sovellukset-näytössä **Asetukset** → **Helppokäyttöisyys** → **Näppäryys ja vuorovaikutteisuus** → **Älykäs vieritys** ja vedä sitten **Älykäs vieritys** -kytkintä oikealle.

Käytä seuraavia vaihtoehtoja:

- **Kallistetaan päätä:** Aseta laite selaamaan näyttöä ylös- tai alaspäin, kun käyttäjä kallistaa päätään ylös- tai alaspäin.
- **Kallistetaan laitetta:** Aseta laite selaamaan näyttöä ylös- tai alaspäin, kun käyttäjä kallistaa laitetta eteen- tai taaksepäin.
- **Nopeus:** Valitse näytön selausnopeus.
- **Visuaalisen palautteen näyttö:** Aseta laite näyttämään visuaalisen palautteen kuvake, kun laite tunnistaa tehdyn toimenpiteen.

Jonkin aikaa -painalluksen viiveasetusten määrittäminen

Voit määrittää näytön jonkin aikaa -kosketuksen tunnistusajan.

Napauta Sovellukset-näytössä **Asetukset** → **Helppokäyttöisyys** → **Näppäryys ja vuorovaikutteisuus** → **Viive jonkin aikaa -painalluksella** ja valitse sitten asetus.

Vuorovaikutuksen hallintatilan käyttäminen

Ottamalla vuorovaikutuksen hallintatilan käyttöön voit rajoittaa laitteen vastaamista syötteisiin sovellusten käytön aikana. Käytä tätä tilaa, jos haluat antaa muille vain rajoitetun oikeuden käyttää ja hallita mediaasi tai tietojasi.

- 1 Napauta Sovellukset-näytössä **Asetukset** → **Helppokäyttöisyys** → **Näppäryys ja vuorovaikutteisuus** → **Vuorovaikutuksen hallinta**.
- 2 Vedä **Vuorovaikutuksen hallinta** -kytkintä oikealle.
- 3 Paina kotinäppäintä ja äänenvoimakkuusnäppäintä jonkin aikaa samanaikaisesti sovelluksen käytön aikana.
- 4 Sääda kehyksen kokoa tai piirrä viiva rajoitettavan alueen ympärille.
- 5 Napauta **Valmis**.
Laitte näyttää rajoitetun alueen. Jos napautat näyttöä tai painat näppäimiä, kuten kotinäppäintä, ne eivät toimi tällä alueella.

Voit poistaa vuorovaikutuksen hallintatilan käytöstä pitämällä kotinäppäintä ja äänenvoimakkuusnäppäintä painettuina samanaikaisesti.

Puheluihin vastaaminen ja niiden lopettaminen

Voit asettaa tavan, jolla puheluihin vastataan ja jolla ne lopetetaan.

Napauta Sovellukset-näytössä **Asetukset** → **Helppokäyttöisyys** → **Puheluihin vastaaminen ja niiden lopettaminen**.

Käytä seuraavia vaihtoehtoja:

- **Kotinäppäimen painaminen:** Aseta laite vastaamaan puheluun, kun kotinäppäintä painetaan.
- **Puheohjaus:** Aseta laite vastaamaan puheluun, kun puhekomento sanotaan.
- **Käden heiluttaminen laitteen yllä:** Puhelun saapuessa voit vastata siihen liikuttamalla kättä vasemmalle ja sitten oikealle tunnistimen editse.
- **Virtanäppäimen painaminen:** Aseta laite lopettamaan puhelu, kun virtanäppäintä painetaan.

Yhden napautuksen tilan käyttäminen

Voit asettaa laitteen ohjaamaan saapuvia puheluja tai ilmoituksia, kun näppäintä napautetaan sen vetämisen sijaan. Kun kuuluu hälytysääni tai puhelu saapuu, voit pysäyttää hälytyksen tai vastata puheluun napauttamalla painiketta sen sijaan, että vetäisit painiketta.

Napauta Sovellukset-näytössä **Asetukset** → **Helppokäyttöisyys** ja valitse sitten **Yhden napautuksen tila**.

Helppokäyttöisyysasetusten määrittäminen

Helppokäyttöasetusten tallentaminen tiedostoon

Voit viedä nykyiset helppokäyttöisyysasetukset tiedostoon.

Napauta Sovellukset-näytössä **Asetukset** → **Helppokäyttöisyys** → **Helppokäytt. hallinta** → **Tuo/Vie**, valitse vientiasetus ja napauta sitten **OK**. Helppokäyttöisyysasetustiedosto tallennetaan valittuun tallennussijaintiin.

Helppokäyttöisyysasetustiedoston tuominen

Voit tuoda helppokäyttöisyysasetustiedoston ja päivittää nykyiset asetukset.

Napauta Sovellukset-näytössä **Asetukset** → **Helppokäyttöisyys** → **Helppokäytt. hallinta** → **Tuo/Vie** ja valitse sitten tuontiasetus. Valitse tuotava tiedosto ja napauta **Valmis** → **OK**.

Helppokäyttöisyysasetukset päivitetään tuodun tiedoston mukaisiksi.

Helppokäyttöisyysasetustiedostojen jakaminen

Voit jakaa helppokäyttöisyysasetustiedostoja muiden kanssa esimerkiksi sähköpostin tai Wi-Fi Direct- tai Bluetooth-toiminnon avulla.

Napauta Sovellukset-näytössä **Asetukset** → **Helppokäyttöisyys** → **Helppokäytt. hallinta** → **Jakotapa**. Valitse sitten helppokäyttöisyystiedostot ja napauta **Valmis**. Valitse jakotapa ja jaa tiedostot noudattamalla näytön ohjeita.

Helppokäyttöisyyspalvelujen näyttäminen

Voit näyttää laitteeseen asennetut helppokäyttöisyyspalvelut.

Napauta Sovellukset-näytössä **Asetukset** → **Helppokäyttöisyys** ja tarkastele **PALVELUT**-kohdassa olevaa käytettävissä olevien helppokäyttöisyyspalvelujen luetteloa.

Muiden kätevien ominaisuuksien käyttäminen

- **S Voice** -sovelluksen käyttäminen: **S Voice** -sovelluksen avulla voit suorittaa eri toimintoja puhekomennoin. Käynnistä **S Voice** ja soita puhelua, lähetä viestejä ja tarkastele tehtäviä. Lisätietoja on kohdassa [S Voice](#).
- Haku puheen avulla: Voit etsiä sisältöä Internet-sivulta puhekomentojen avulla. Käytä tätä ominaisuutta, kun olet liikkeellä etkä voi syöttää tekstiä käsilläsi. Lisätietoja on kohdassa [Puhehaku](#).
- Ilmoituspaneelin käyttäminen: Avaa ilmoituspaneeli vetämällä tilariviä alaspäin. Voit esimerkiksi tarkastella vastaamattomia puhelua, uusia viestejä ja säätää näytön kirkkautta. Lisätietoja on kohdassa [Ilmoitukset ja pika-asetuspaneelit](#).
- Vaihtaminen helppoon tilaan: Helppossa tilassa käytetään yksinkertaista asettelua ja suuria kuvakkeita, jotka helpottavat käyttöä. Voit helpottaa usein käytettävien sovellusten tai pikavalintojen käyttöä lisäämällä ne alkunäyttöön. Lisätietoja on kohdassa [Helppoon tilaan siirtyminen](#).
- Ohjausliikkeiden käyttäminen: Voit ohjata laitetta kämmenliikkeillä tai eleillä. Lisätietoja on kohdassa [Ohjausliikkeet](#).
- Sormenjälkilukijan käyttäminen: Voit rekisteröidä sormenjälkesi laitteeseen näytön lukituksen avaamista tai Samsung-tilin salasanan vahvistamista varten. Lisätietoja on kohdassa [Sormilukija](#).
- Autotilan käyttäminen: Voit ohjata laitteen eri toimintoja puhekomennoin ajon aikana. Voit vastaanottaa saapuvat puhelut, näyttää viestit ja kuunnella musiikkia koskematta laitteeseen. Lisätietoja on kohdassa [Autotila](#).
- Yhteystietojen pikavalintojen käyttäminen: Voit lisätä yhteystietojen pikakuvakkeet alkunäyttöön ja siten helpottaa puhelujen soittamista tai viestien lähettämistä. Lisätietoja on kohdassa [Yhteystietojen pikavalintojen lisääminen alkunäyttöön](#).
- Ääninauhurin käyttäminen: Voit äänittää tai toistaa puhemuistioita. Lisätietoja on kohdassa [Ääninauhuri](#).

Vianmääritys

Kokeile seuraavia ratkaisuehdotuksia, ennen kuin otat yhteyden Samsung-huoltoon. Jotkin tilanteet eivät ehkä koske sinun laitettasi.

Kun käynnistät laitteen tai kun käytät laitetta, se pyytää sinua antamaan seuraavat koodit:

- Salasana: Kun laitteen lukitustoiminto on käytössä, on annettava laitteelle määritetty salasana.
- PIN-koodi: Kun käytät laitetta ensimmäisen kerran tai kun PIN-koodin kysely on käytössä, sinun on annettava SIM- tai USIM-kortin mukana toimitettu PIN-koodi. Voit poistaa tämän toiminnon käytöstä Lukitse SIM-kortti -valikon avulla.
- PUK-koodi: SIM- tai USIM-kortti on lukittu, mikä yleensä johtuu siitä, että PIN-koodi on annettu väärin useita kertoja. Kirjoita palveluntarjoajalta saamasi PUK-koodi.
- PIN2-koodi: Kun tulet valikkoon, jossa kysytään PIN2-koodia, syötä SIM- tai USIM-kortin mukana toimitettu PIN2-koodi. Lisätietoja saat palveluntarjoajalta.

Laite antaa verkkoon tai palveluun liittyviä virheilmoituksia

- Jos olet alueella, jolla on heikko signaali tai huono vastaanoton laatu, signaali voi kadota. Siirry toiselle alueelle ja yritä uudelleen. Siirtymisen aikana näyttöön voi tulla toistuvasti virheilmoituksia.
- Jotkin toiminnot on tilattava erikseen. Pyydä lisätietoja palveluntarjoajaltasi.

Laite ei käynnisty

- Kun akku on täysin tyhjä, laite ei käynnisty. Lataa akku täyteen ennen laitteen käynnistämistä.
- Akku ei ehkä ole oikein paikallaan. Aseta akku uudelleen paikalleen.
- Pyyhi kullanväriset kosketuspinnat ja aseta akku uudelleen paikalleen.

Kosketusnäyttö reagoi hitaasti tai virheellisesti

- Jos kiinnität kosketusnäyttöön suojakalvon tai muun lisävarusteen, kosketusnäyttö ei ehkä toimi oikein.
- Jos käytät käsiä, jos kätesi eivät ole puhtaat kosketusnäyttöä koskettaessasi tai jos napautat näyttöä terävällä esineellä tai sormenpäällä, kosketusnäyttö voi toimia virheellisesti.
- Kosketusnäyttö voi toimia virheellisesti kosteissa olosuhteissa ja kastuessaan.
- Käynnistä laite uudelleen, jolloin tilapäiset ohjelmavirheet poistuvat.
- Varmista, että laitteen ohjelmisto on päivitetty uusimpaan versioon.
- Jos kosketusnäyttö on naarmuuntunut tai vahingoittunut, toimita laite Samsung-huoltoon.

Laite jumiutuu tai ilmenee vakava virhe

Jos laite jumiutuu tai lakkaa toimimasta, sen toiminnan palauttaminen voi edellyttää sovellusten sulkemista tai akun irrottamista ja asettamista takaisin paikalleen. Jos laite on jumissa eikä vastaa, käynnistä se uudelleen pitämällä virtanäppäintä ja äänenvoimakkuusnäppäintä painettuina samanaikaisesti yli seitsemän sekunnin ajan.

Jos tämä ei ratkaise ongelmaa, palauta laite tehdasasetuksiin. Napauta Sovellukset-näytössä **Asetukset** → **Varmuuskopioi ja palauta** → **Alkuperäisten tietojen palautus** → **Palauta laite** → **Poista kaikki**. Muista varmuuskopioida kaikki laitteeseen tallennetut tärkeät tiedot ennen tehdasasetusten palauttamista.

Jos ongelma ei edelleenkään ratkea, ota yhteys Samsung-huoltoon.

Puheluja ei yhdistetä

- Varmista, että olet käyttänyt oikeaa matkapuhelinverkkoa.
- Varmista, ettet ole määrittänyt soitonestoa numerolle, jonka valitset.
- Varmista, ettet ole määrittänyt soitonestoa saapuvan puhelun soittajan numerolle.

Muut eivät kuule puhettasi

- Varmista, että et peitä sisäistä mikrofontia.
- Varmista, että mikrofoni on lähellä suutasi.
- Jos käytät kuulokemikrofontia, varmista, että se on kytketty oikein.

Äänessä on kaikua puhelun aikana

Säädä äänenvoimakkuutta äänenvoimakkuuden säätöpainikkeella tai siirry toiselle alueelle.

Yhteys matkapuhelinverkkoon tai Internetiin katkeaa usein, tai äänenlaatu on huono

- Varmista, että et peitä laitteen sisäistä antennia.
- Jos olet alueella, jolla on heikko signaali tai huono vastaanoton laatu, signaali voi kadota. Yhteysongelmat voivat johtua palveluntarjoajan tukiaseman ongelmista. Siirry toiselle alueelle ja yritä uudelleen.
- Kun käytät laitetta liikkuessasi, langattoman verkon palvelut voivat olla poissa käytöstä palveluntarjoajan verkon ongelmien takia.

Akkukuvake on tyhjä

Akun virta on vähissä. Lataa tai vaihda akku.

Akku ei lataudu asianmukaisesti (Samsungin hyväksymät laturit)

- Tarkista, että laturi on liitetty oikein.
- Jos akun kosketuspinnat ovat likaantuneet, akku ei ehkä lataudu oikein tai laite voi sammua. Pyyhi molemmat kullankäyttöiset kosketuspinnat ja yritä ladata akku uudelleen.
- Joidenkin laitteiden akku ei ole käyttäjän vaihdettavissa. Jos haluat vaihtaa akun, vie laite Samsung-huoltoon.

Akku tyhjenee nopeammin kuin pian laitteen ostamisen jälkeen

- Jos akku on hyvin matalassa tai hyvin korkeassa lämpötilassa, sen käyttökelpoinen varaus voi pienentyä.
- Akkuvirran kulutus kasvaa, kun käytät laitteen viestitoimintoja tai joitakin sovelluksia, kuten pelejä tai Internetiä.
- Akku on kuluva osa, ja sen varauksen kesto aika lyhenee ajan kuluessa.

Laite tuntuu kosketettaessa kuumalta

Kun käytät tavallista enemmän tehoa vaativia sovelluksia tai käytät sovelluksia laitteessa pitkään, laite voi tuntua kosketettaessa kuumalta. Tämä on normaalia, eikä sen pitäisi vaikuttaa laitteen käyttöikään eikä suorituskykyyn.

Kameran käynnistyessä näyttöön tulee virheilmoituksia

Laitteessasi on oltava riittävästi vapaata muistia ja akkuvirtaa kamerasovelluksen käyttöä varten. Jos näyttöön tulee kameraa käynnistettäessä virheilmoituksia, toimi seuraavasti:

- Lataa akku tai vaihda se täyteen ladattuun akkuun.
- Vapauta muistia siirtämällä tiedostoja tietokoneeseen tai poistamalla tiedostoja laitteesta.
- Käynnistä laite uudelleen. Jos kamerasovelluksen käytössä on ongelmia näiden vihjeiden kokeilemisen jälkeenkin, ota yhteys Samsung-huoltoon.

Valokuvan laatu on huonompi kuin esikatselussa

- Valokuvien laatu voi vaihdella ympäristön ja käytettävän valokuvaustavan mukaan.
- Jos otat valokuvia hämärässä, yöllä tai sisätiloissa, valokuviissa voi näkyä kuvakohinaa tai ne voivat olla epäteräviä.

Multimediatiedostoja avattaessa näyttöön tulee virheilmoituksia

Jos näyttöön tulee virheilmoitus tai multimediatiedostojen toisto ei ala avatessasi niitä laitteella, kokeile seuraavia:

- Vapauta muistia siirtämällä tiedostoja tietokoneeseen tai poistamalla tiedostoja laitteesta.
- Varmista, ettei musiikkitiedosto ole Digital Rights Management (DRM) -suojattu. Jos tiedosto on DRM-suojattu, varmista, että sinulla on sen toistoon tarvittava lisenssi tai avain.
- Varmista, että laite tukee tiedostomuotoja. Jos jokin tiedostomuoto, kuten DivX tai AC3, ei ole tuettu, asenna sitä tukeva sovellus. Voit varmistaa laitteesi tukemat tiedostomuodot osoitteessa www.samsung.com.

- Laite tukee laitteella kuvattuja valokuvia ja videoita. Muilla laitteilla kuvatut valokuvat ja videot eivät ehkä toimi oikein.
- Laite tukee multimediatiedostoja, jotka ovat verkkopalvelun tarjoajan tai lisäpalvelujen tarjoajien valtuuttamia. Jotkin Internetistä saatavat sisällöt, kuten soittoäänet, videot tai taustakuvat, eivät ehkä toimi oikein.

Laite ei löydä toista Bluetooth-laitetta

- Varmista, että laitteesi langaton Bluetooth-ominaisuus on käytössä.
- Varmista, että langaton Bluetooth-ominaisuus on otettu käyttöön laitteessa, johon haluat muodostaa yhteyden.
- Varmista, että laitteesi ja toinen Bluetooth-laite ovat Bluetooth-enimmäiskantaman sisällä (10 m).

Jos nämä ohjeet eivät ratkaise ongelmaa, ota yhteys Samsung-huoltoon.

Yhteyttä ei muodosteta, kun kytket laitteen tietokoneeseen

- Varmista, että käyttämäsi USB-kaapeli on yhteensopiva laitteesi kanssa.
- Varmista, että olet asentanut tietokoneeseen oikean ohjaimen ja päivittänyt sen.
- Jos tietokoneen käyttöjärjestelmä on Windows XP, varmista, että tietokoneeseen on asennettu Windows XP Service Pack 3 tai uudempi.
- Varmista, että tietokoneeseen on asennettu Samsung Kies tai Windows Media Player 10 tai uudempi.

Laite ei löydä nykyistä sijaintiasi

GPS-signaalit voivat olla estyneitä joissakin paikoissa, kuten sisätiloissa. Määritä tällöin laite käyttämään Wi-Fi- tai matkapuhelinverkkoa sijaintisi etsinnässä.

Laitteeseen tallennettuja tietoja on kadonnut

Varmuuskopioi aina kaikki laitteeseen tallennetut tärkeät tiedot. Muutoin et voi palauttaa tietoja, jos ne vioittuvat tai katoavat. Samsung ei ole vastuussa laitteeseen tallennettujen tietojen katoamisesta.

Laitteen kotelon ulkoreunalla on pieni rako

- Rako on valmistuksessa tarvittava ominaisuus, ja osat voivat liikkua tai väristä vähäisesti.
- Ajan myötä osien välinen kitka voi hieman suurentaa tätä rakoja.

Jos tarvitset apua tai on kysyttävää, käy sivullamme
www.samsung.fi.

Klikkaa "TUKI"=>"Ongelmanratkaisu"
ja valitse tuoteryhmä ja tuote.

Vaihtoehtoisesti soita asiakastukeemme
puhelinnumeroon: 030-6227 515

Tekijänoikeus

Copyright © 2014 Samsung Electronics

Tämä opas on kansainvälisten tekijänoikeuslakien suojaama.

Tämän oppaan osittainenkin jäljentäminen, jakeleminen, kääntäminen tai siirtäminen missä tahansa muodossa tai millä tahansa tavalla, sähköisesti tai mekaanisesti, mukaan lukien valokopiointi, äänittäminen tai säilyttäminen tietojen säilytys- ja hakujärjestelmissä, on kiellettyä ilman Samsung Electronicsin ennakkoon myöntämää kirjallista lupaa.

Tavaramerkit

- SAMSUNG ja SAMSUNG-logo ovat Samsung Electronicsin rekisteröityjä tavaramerkkejä.
- Bluetooth® on Bluetooth SIG, Inc:n rekisteröity tavaramerkki kaikkialla maailmassa.
- Wi-Fi®, Wi-Fi Protected Setup™, Wi-Fi CERTIFIED Passpoint™, Wi-Fi Direct™, Wi-Fi CERTIFIED™ ja Wi-Fi-logo ovat Wi-Fi Alliancen rekisteröityjä tavaramerkkejä.
- Kaikki muut tavaramerkit ja tekijänoikeudet ovat omistajiensa omaisuutta.