



SM-G900F

# Manual de usuario

# Contenido

## Lea la siguiente información antes de comenzar

### Para comenzar

- 8 Diseño del dispositivo
- 10 Botones
- 11 Contenidos de la caja
- 12 Instalar la tarjeta SIM o USIM y la batería
- 15 Cargar la batería
- 18 Insertar una tarjeta de memoria
- 20 Encender y apagar el dispositivo
- 20 Al sostener el dispositivo
- 21 Bloquear y desbloquear el dispositivo

### Nociones básicas

- 22 Usar la pantalla táctil
- 25 Iconos indicadores
- 26 Panel de notificaciones y panel de ajustes rápidos
- 30 Pantalla de inicio y aplicaciones
- 34 Abrir aplicaciones
- 34 Instalar o desinstalar aplicaciones
- 36 Introducir texto
- 39 Usar la función de ahorro de energía
- 41 Acceder a la información de ayuda

## Personalizar

- 42 Cambiar al modo Sencillo
- 42 Administrar las pantallas de inicio y aplicaciones
- 45 Cambiar la función de bloqueo de pantalla
- 46 Definir un fondo de pantalla
- 46 Cambiar la melodía
- 47 Configurar cuentas
- 47 Mover contactos desde otros dispositivos al suyo

## Conectividad red

- 49 Conectarse con una red
- 49 Conectarse a una red Wi-Fi
- 51 Uso de la función de optimización de descarga
- 51 Usar el interruptor de Smart network
- 52 Dispositivos de anclaje y zonas Wi-Fi portátiles

## Movimientos y funciones de accesibilidad

- 54 Movimientos de control
- 58 Air view
- 58 Multi window
- 63 Caja de herramientas

- 64 Operación con una mano
- 65 Aumentar la sensibilidad de la pantalla táctil

## Teléfono

- 66 Realizar llamadas
- 69 Recibir llamadas
- 70 Durante una llamada

## Contactos

- 72 Añadir contactos
- 73 Administrar contactos

## Mensajes y correo electrónico

- 76 Mensajes
- 79 Correo electrónico
- 81 Google Mail

## Cámara

- 83 Capturar fotos o vídeos
- 85 Uso del efecto HDR (tonos ricos)
- 85 Usar el modo de enfoque selectivo
- 87 Iniciar la Cámara en la pantalla bloqueada
- 87 Uso del modo de disparo
- 88 Uso del modo Captura y más
- 90 Uso del modo Cámara dual
- 91 Uso del modo Recorrido virtual
- 93 Aplicar efectos de filtro
- 93 Uso de la función de zoom
- 94 Uso del modo Visor remoto
- 95 Modificar los ajustes de la cámara

## Galería

- 98 Ver contenido en el dispositivo
- 100 Modificar contenidos en el dispositivo
- 102 Acceder a las opciones adicionales
- 102 Etiquetar rostros
- 103 Usar Tag Buddy

## Internet y redes sociales

- 104 Internet
- 105 Chrome
- 106 Hangouts
- 106 ChatON

## S Health

- 108 Acerca de S Health
- 109 Comenzar a usar S Health
- 110 Personalizar la pantalla principal de S Health
- 111 Uso de los menús de S Health
- 112 Medir la cantidad de pasos
- 114 Registrar datos de ejercicios
- 121 Registrar la ingesta de alimentos
- 123 Uso de los menús adicionales
- 124 Configurar los ajustes de S Health

## Funciones de voz

- 126 S Voice
- 128 Grabadora
- 130 Búsqueda por voz
- 131 Modo Coche

## Multimedia

- 139 Música
- 142 Vídeo
- 144 YouTube
- 145 Flipboard
- 145 Google+
- 145 Fotos
- 146 Play Games
- 146 Play Music
- 146 Play Kiosco

## Seguridad

- 147 Escáner dactilar
- 151 Modo privado

## Seguridad

- 153 Modo de emergencia
- 155 Enviar mensajes de ayuda
- 156 Notificación por condiciones climáticas graves (Noticias geográficas)

## Utilidades

- 158 S Finder
- 159 Calendario
- 162 Calculadora
- 162 Reloj
- 164 Drive
- 164 Dropbox
- 165 Google
- 166 Modo Niños

- 169 Lupa
- 170 Maps
- 170 Notas
- 171 Mis Archivos
- 173 Linterna

## Conectarse con otros dispositivos

- 174 NFC
- 176 Bluetooth
- 179 S Beam
- 180 Conexión rápida
- 184 Smart Remote
- 187 Screen Mirroring
- 189 Usar la función de impresión móvil

## Administrador de dispositivo y datos

- 190 Actualizar el dispositivo
- 191 Transferir archivos entre el dispositivo y un ordenador
- 192 Realizar copias de seguridad y restaurar datos
- 193 Restablecer los datos

## Ajustes

- 194 Acerca de los ajustes
- 194 AJUSTES RÁPIDOS
- 194 CONEXIONES DE RED
- 199 CONECTAR Y COMPARTIR
- 200 SONIDO Y PANTALLA
- 204 PERSONALIZACIÓN



- 206 MOVIMIENTO
- 207 USUARIO Y COPIA DE SEGURIDAD
- 208 SISTEMA
- 215 APLICACIONES
- 222 Ajustes de Google

## Solución de problemas

## Accesibilidad

- 223 Accesibilidad
- 224 Usar el botón Inicio para abrir los menús de accesibilidad
- 224 TalkBack
- 236 Cambiar el tamaño de la fuente
- 236 Ampliar la pantalla
- 236 Definir recordatorios de notificaciones
- 237 Revertir los colores de la pantalla
- 237 Ajuste de color
- 238 Configurar la notificación de flash
- 238 Desactivar todos sonidos
- 238 Personalizar los ajustes de subtítulos
- 239 Ajustar el balance de sonido
- 239 Uso del audio monofónico
- 239 Usar el detector de llanto de bebés
- 240 Uso de la respuesta de vibración automática
- 240 Uso de los menús asistivos
- 242 Encender la pantalla con la función Air gesture
- 242 Usar la función Smart Scroll
- 243 Configurar las opciones de pulsación
- 243 Uso del modo de control de interacción
- 244 Responder o finalizar llamadas
- 244 Usar el modo de pulsación simple
- 244 Configurar los ajustes de accesibilidad
- 246 Usar otras funciones útiles

# Lea la siguiente información antes de comenzar

Este dispositivo ofrece comunicación móvil y servicios multimedia con los últimos estándares y la experiencia tecnológica de Samsung. Este manual del usuario y la información disponible en [www.samsung.com](http://www.samsung.com) contienen detalles acerca de las funciones del dispositivo.

- Lea este manual antes de usar el dispositivo a fin de garantizar el uso correcto y seguro.
- Las descripciones se basan en los ajustes predeterminados del dispositivo.
- Algunos de los contenidos pueden diferir del dispositivo, según la región, el proveedor de servicios o el software del dispositivo.
- El contenido (contenido de alta calidad) que exija un alto uso del CPU y la memoria RAM afectará el rendimiento general del dispositivo. Las aplicaciones relacionadas con el contenido podrían no funcionar correctamente, según las especificaciones del dispositivo y el entorno en el cual lo use.
- Samsung no se hace responsable por los problemas de rendimiento provocados por aplicaciones de cualquier proveedor aparte de Samsung.
- Samsung no se hace responsable por los problemas de rendimiento o las incompatibilidades provocados por la edición de los ajustes de registro o la alteración del software del sistema operativo. El intento de personalizar el sistema operativo puede provocar que el dispositivo o las aplicaciones funcionen de forma incorrecta.
- El software, las fuentes de sonido, los fondos de pantalla, las imágenes y los demás contenidos multimedia que vienen con el dispositivo poseen una licencia de uso limitado. Extraer y usar estos materiales para propósitos comerciales o de otra naturaleza constituye una violación a las leyes de derechos de autor. Los usuarios son completamente responsables por el uso ilegal de los recursos multimedia.
- Es posible que incurra en gastos adicionales por los servicios de datos, como los mensajes, la carga y descarga, la sincronización automática o el uso de los servicios de ubicación. Para evitar cargos adicionales, seleccione un plan de datos apropiado. Para obtener detalles, póngase en contacto con el proveedor de servicios.
- Las aplicaciones predeterminadas que vienen con el dispositivo se encuentran sujetas a actualizaciones y podrían dejar de ser compatibles sin previo aviso. En caso de tener alguna pregunta acerca de una de las aplicaciones incluidas con el dispositivo, comuníquese con un centro de servicios de Samsung. En el caso de las aplicaciones instaladas por el usuario, comuníquese con los proveedores de servicios correspondientes.
- Si modifica el sistema operativo del dispositivo o instala software de fuentes no oficiales, podría provocar el mal funcionamiento del dispositivo y la corrupción o la pérdida de datos. Estas acciones constituyen una violación del acuerdo de licencia de Samsung y anularán la garantía.

## Iconos instructivos



**Advertencia:** Situaciones que pueden provocarle lesiones a usted o a otras personas



**Precaución:** Situaciones que pueden provocar daños al dispositivo o a otros equipos



**Nota:** Notas, consejos de uso o información adicional

# Para comenzar

## Diseño del dispositivo

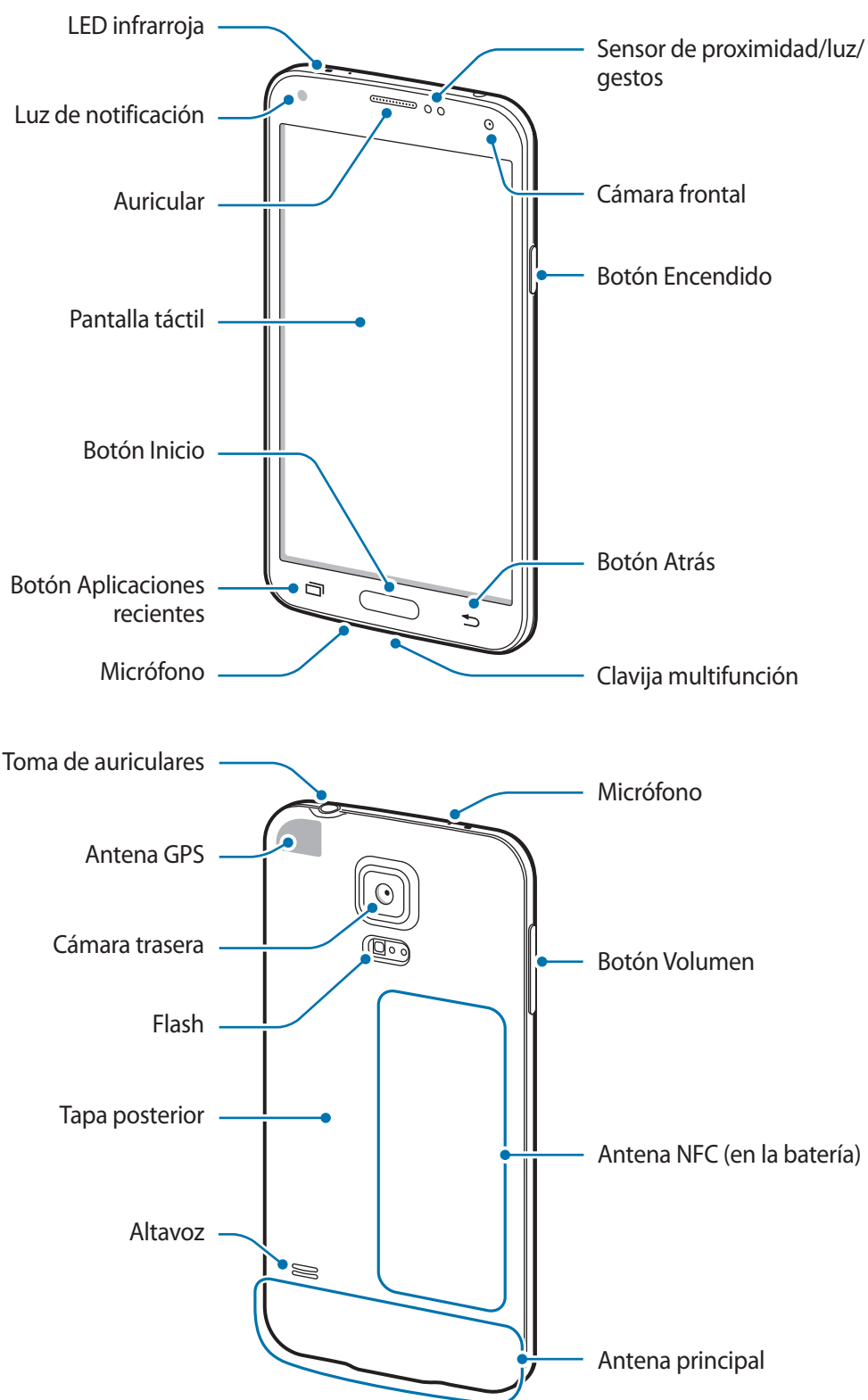



- No cubra el área de la antena con las manos u otros objetos. Esto podría provocar problemas de conectividad o agotar la batería.
- No use un protector para la pantalla. Esto provoca fallos en el sensor.





## Mantener la resistencia al polvo y al agua

El dispositivo podría dañarse si el agua o el polvo entran en él. Siga estas sugerencias cuidadosamente para evitar daños en el dispositivo y mantener la resistencia al polvo y al agua.

- No sumerja el dispositivo en el agua a más de 1 m de profundidad ni lo mantenga sumergido durante más de 30 minutos.
- Asegúrese de que las tapas de la parte posterior y la clavija multifunción estén fuertemente cerradas. De lo contrario, podrían no proteger al dispositivo contra el agua y el polvo.
- No sumerja el dispositivo en el agua durante mucho tiempo.
- No exponga el dispositivo al **agua en movimiento**, como el agua de una canilla, las olas del mar o una cascada.
- No abra las tapas del dispositivo cuando este se encuentre en el agua o en lugares muy húmedos, como piscinas o baños.
- No abra la tapa posterior con las manos mojadas o si el dispositivo está mojado.
- **El sello de goma alrededor de la tapa posterior** es una parte importante del dispositivo. Tenga cuidado al abrir y cerrar la tapa posterior a fin de evitar dañar el sello de goma. Además, asegúrese de que el sello de goma esté libre de desechos tales como arena o polvo para evitar daños en el dispositivo.
- No retire la cubierta de la clavija multifunción del dispositivo.
- **Si el dispositivo queda expuesto al agua fresca, séquelo cuidadosamente con un paño limpio y suave. Si el dispositivo queda expuesto a otro líquido diferente al agua fresca, enjuáguelo con agua fresca inmediatamente y séquelo cuidadosamente con un paño limpio y suave. Si no enjuaga el dispositivo con agua fresca y lo seca según las instrucciones, podría provocar errores de operación o defectos estéticos.**
- **Si deja caer el dispositivo o si este recibe un impacto**, la tapa posterior, la de y la de la clavija multifunción podrían aflojarse. Asegúrese de que todas las tapas estén correctamente alineadas y cerradas.

- Si ha sumergido el dispositivo en el agua o el micrófono o el altavoz están mojados, el sonido podría no ser claro durante las llamadas. Asegúrese de que el micrófono o el altavoz estén limpios y secos limpiándolos con un paño seco.
- El diseño resistente al agua del dispositivo provocará que vibre suavemente en ciertas condiciones. Las vibraciones en estas condiciones, como por ejemplo cuando el nivel de volumen es alto, son normales y no afectan el rendimiento del dispositivo.
- La pantalla táctil y la demás funciones podría no funcionar correctamente si usa el dispositivo en el agua o en otros líquidos.
- El dispositivo fue sometido a pruebas en un ambiente controlado, y se ha demostrado que es resistente al agua y al polvo en situaciones específicas (cumple con los requisitos de la clasificación IP67 según se describe en la norma internacional IEC 60529, grados de protección proporcionada por carcasas [Código IP]; condiciones de prueba: 15–35 °C, 86–106 kPa, 1 metro, 30 minutos). A pesar de esta clasificación, el dispositivo no es resistente a los daños provocados por el agua en cualquier situación.

## Botones

Botón	Función
 <b>Encendido</b>	<ul style="list-style-type: none"> <li>• Manténgalo pulsado para encender o apagar el dispositivo.</li> <li>• Púlselo para bloquear o desbloquear el dispositivo. Cuando se apaga la pantalla táctil, el dispositivo entra en modo de bloqueo.</li> </ul>
 <b>Aplicaciones recientes</b>	<ul style="list-style-type: none"> <li>• Tóquelo para abrir la lista de aplicaciones recientes.</li> <li>• Manténgalo pulsado para acceder a las opciones adicionales de la pantalla actual.</li> </ul>
 <b>Inicio</b>	<ul style="list-style-type: none"> <li>• Púlselo para desbloquear el dispositivo. Cuando se apaga la pantalla táctil, el dispositivo entra en modo de bloqueo.</li> <li>• Púlselo para regresar a la pantalla de inicio.</li> <li>• Púlselo dos veces para iniciar <b>S Voice</b>.</li> <li>• Manténgalo pulsado para iniciar la <b>Google</b>.</li> </ul>
 <b>Atrás</b>	<ul style="list-style-type: none"> <li>• Tóquelo para regresar a la pantalla anterior.</li> </ul>

Botón	Función
 <b>Volumen</b>	<ul style="list-style-type: none"><li>• Púselo para ajustar el volumen del dispositivo.</li></ul>

## Contenidos de la caja

Busque los siguientes elementos en la caja del producto:

- Dispositivo
- Batería
- Guía de inicio rápido



- Los elementos que vienen con el dispositivo y cualquier accesorio disponible pueden variar según la región o el proveedor de servicios.
- Los elementos suministrados están diseñados sólo para este dispositivo y podrían no ser compatibles con otros.
- La apariencia y las especificaciones están sujetas a cambio sin previo aviso.
- Podrá comprar accesorios adicionales en su distribuidor local de Samsung. Asegúrese de que sean compatibles con el dispositivo antes de comprarlos.
- Use sólo accesorios aprobados por Samsung. Algunos accesorios, como los dispositivos de base, podrían no tener el mismo certificado de resistencia al agua o al polvo.
- La disponibilidad de todos los accesorios se encuentra sujeta a cambio según las empresas fabricantes. Para obtener más información acerca de los accesorios disponibles, consulte el sitio Web de Samsung.

## Instalar la tarjeta SIM o USIM y la batería

Inserte la tarjeta SIM o USIM que le suministró el proveedor de servicios de telefonía móvil, y la batería incluida.



- El dispositivo sólo admite tarjetas microSIM.
- Algunos servicios LTE podrían no estar disponibles según su proveedor de servicios. Para obtener detalles acerca de la disponibilidad del servicio, póngase en contacto con el proveedor de servicios.

**1** Retire la tapa posterior.

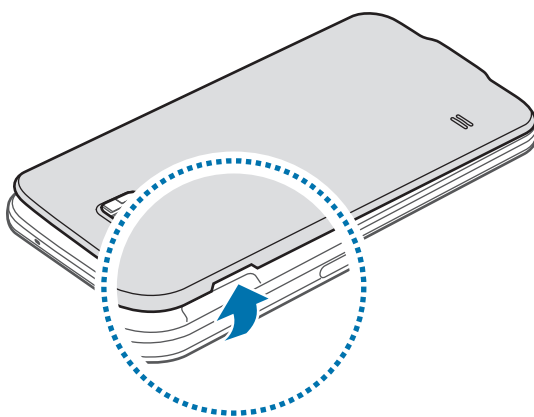

Tenga cuidado de no dañarse las uñas al retirar la tapa posterior.



No doble ni gire la tapa posterior excesivamente. Si lo hace, podría dañarla.



- 2 Inserte la tarjeta SIM o USIM de modo que los contactos dorados queden orientados hacia abajo.

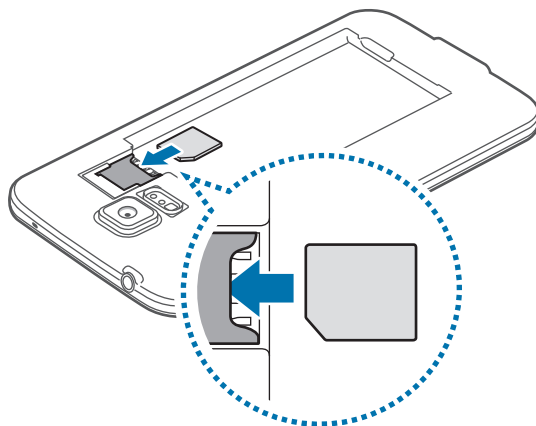

- No inserte una tarjeta de memoria en la ranura de la tarjeta SIM. Si se atasca una tarjeta de memoria en la ranura de la tarjeta SIM, lleve el dispositivo a un centro de servicios de Samsung para retirar la tarjeta de memoria.
- Tenga cuidado de no perder la tarjeta SIM o USIM ni permitir que otras personas la usen. Samsung no se hace responsable por los daños o inconvenientes provocados por la pérdida o el robo de tarjetas.

- 3 Inserte la batería.

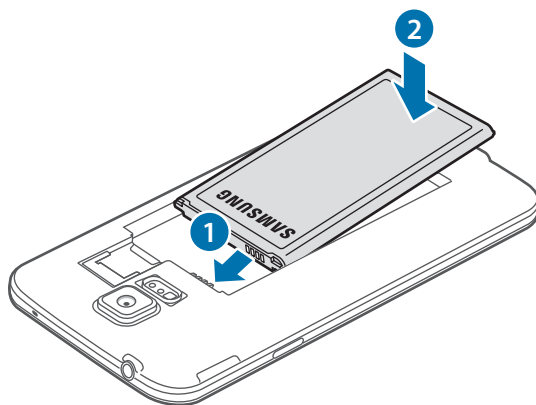

#### 4 Vuelva a colocar la tapa posterior.

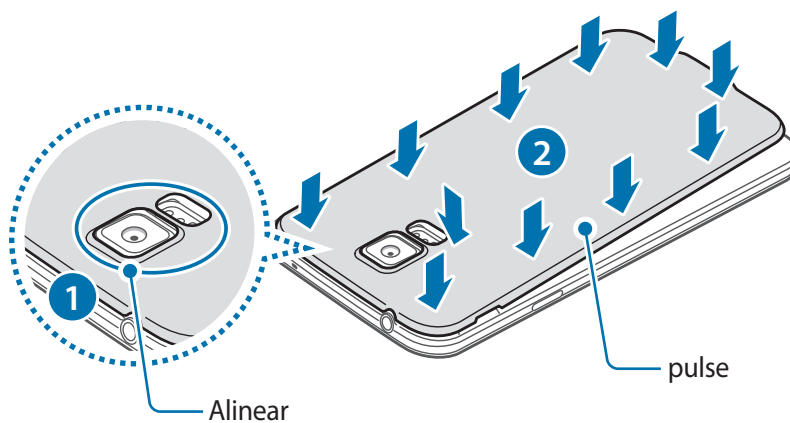

- Asegúrese de que la tapa posterior esté correctamente cerrada.
- Use solo tapas posteriores y accesorios aprobados por Samsung en el dispositivo.

### Retirar la tarjeta SIM o USIM y la batería

1 Retire la tapa posterior.

2 Retire la batería.

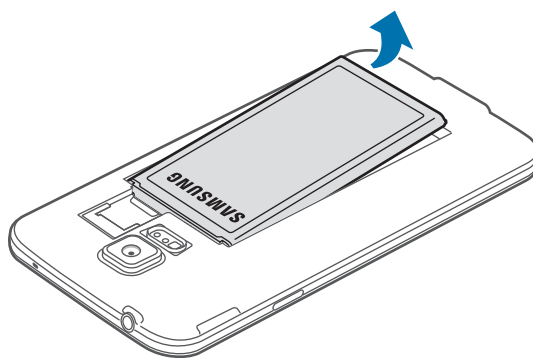

- 3 Oprima la tarjeta SIM o USIM con el dedo, y después retírela.

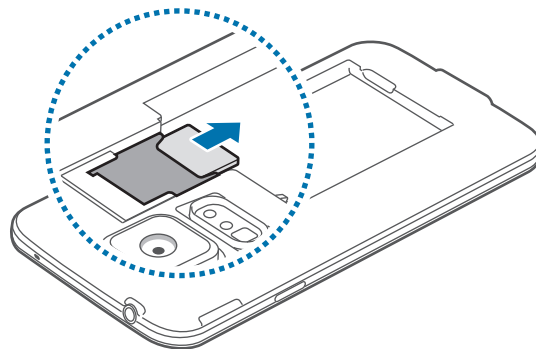

## Cargar la batería

Use el cargador para cargar la batería antes de usarla por primera vez. También podrá usar un ordenador para cargar la batería mediante el cable USB.



Utilice sólo cargadores, baterías y cables aprobados por Samsung. Los cargadores o cables no aprobados pueden provocar que la batería explote o dañe el dispositivo.



- Cuando el nivel de batería sea bajo, el icono de la batería estará vacío.
- Si la batería está completamente descargada, no podrá encender el dispositivo inmediatamente después de conectar el cargador. Espere a que la batería agotada se cargue durante algunos minutos antes de encender el dispositivo.
- Si utiliza varias aplicaciones a la vez, aplicaciones de red o aplicaciones que requieran una conexión con otro dispositivo, la batería se agotará rápidamente. Para evitar desconectarse de la red o perder energía durante la transferencia de datos, siempre use estas aplicaciones después de cargar la batería por completo.

- 1 Conecte el cable USB al adaptador de alimentación USB.
- 2 Abra la cubierta de la clavija multifunción.
- 3 Cuando use un cable USB, conecte el cable USB en el lado derecho de la clavija multifunción tal y como se muestra en la imagen a continuación.

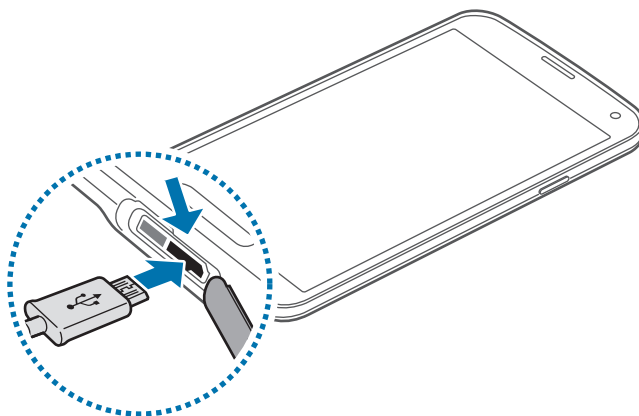

- Si conecta el cargador de forma incorrecta, podría provocar daños serios al dispositivo. La garantía no cubre ningún daño provocado por el mal uso.
- Asegúrese de que la tapa posterior y la cubierta de la clavija multifunción estén fuertemente cerradas para evitar que entre agua o polvo en el dispositivo. Las tapas abiertas o sueltas podrían permitir el paso del agua o el polvo, los cuales podrían entrar en el dispositivo y provocar daños.
- Asegúrese de no dañar o retirar la tapa de la clavija multifunción. Si la tapa se daña o se sale, el dispositivo podría sufrir daños por agua.

- 4 Conecte el adaptador de alimentación USB en una toma eléctrica.



- Puede utilizar el dispositivo mientras se está cargando, pero puede tardar más en cargar la batería por completo.
- Si el dispositivo recibe una alimentación inestable mientras se carga, la pantalla táctil podría no funcionar. Si esto sucede, desconecte el cargador del dispositivo.
- Es posible que el dispositivo se caliente mientras se está cargando. Esto es normal y no afecta la vida útil ni el rendimiento del dispositivo. Si la batería se calienta más de lo normal, el cargador podría dejar de cargar.
- Si el dispositivo no se carga correctamente, llévelo junto con el cargador a un centro de servicios de Samsung.

**5** Después de cargarlo por completo, desconecte el dispositivo del cargador. Desconecte el cargador del dispositivo primero, y luego de la toma eléctrica.



No retire la batería antes de retirar el cargador. Esto podría dañar el dispositivo.



El cargador no tiene interruptor de encendido y apagado, por tanto, para cortar el suministro eléctrico, el usuario debe quitar el cargador de la red, además cuando está conectado debe permanecer cerca del enchufe. Para ahorrar energía, desenchufe el cargador cuando no esté en uso.

**6** Cierre la cubierta de la clavija multifunción.

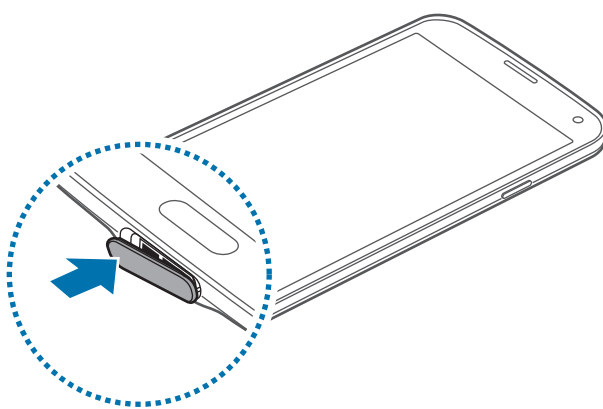

Asegúrese de que la cubierta de la clavija multifunción esté correctamente cerrada.

## Reducir el consumo de batería

El dispositivo ofrece opciones que ayudan a ahorrar batería. Al personalizar estas opciones y desactivar la funciones en segundo plano, podrá utilizar el dispositivo durante más tiempo entre una carga y otra:

- Cuando no esté usando el dispositivo, cambie al modo inactivo pulsando el botón Encendido.
- Cierre las aplicaciones innecesarias con el administrador de tareas.
- Desactive la función Bluetooth.
- Desactive la función Wi-Fi.
- Desactive la sincronización automática de las aplicaciones.
- Disminuya el tiempo de retroiluminación.
- Disminuya el brillo de la pantalla.

## Insertar una tarjeta de memoria

El dispositivo admite tarjetas de memoria con capacidades máximas de 128 GB. Según el fabricante y el tipo de tarjeta de memoria, algunas tarjetas podrían no ser compatibles con el dispositivo.



- Algunas tarjetas de memoria podrían no ser completamente compatibles con el dispositivo. El uso de una tarjeta de memoria no compatible puede dañar el dispositivo o la tarjeta de memoria y puede dañar los datos almacenados en la tarjeta.
- Asegúrese de insertar la tarjeta de memoria del lado correcto hacia arriba.



- El dispositivo admite los sistemas de archivos FAT y exFAT para las tarjetas de memoria. Si inserta una tarjeta formateada con un sistema de archivos diferente, el dispositivo le solicitará que reformatee la tarjeta de memoria.
- La escritura y el borrado frecuentes de datos acortarán la vida útil de la tarjeta de memoria.
- Cuando inserte una tarjeta de memoria en el dispositivo, el directorio de archivos de la tarjeta de memoria aparecerá en la carpeta **Mis Archivos** → **SD card**.

1 Retire la tapa posterior.

2 Inserte una tarjeta de memoria de modo que los contactos dorados queden orientados hacia abajo.

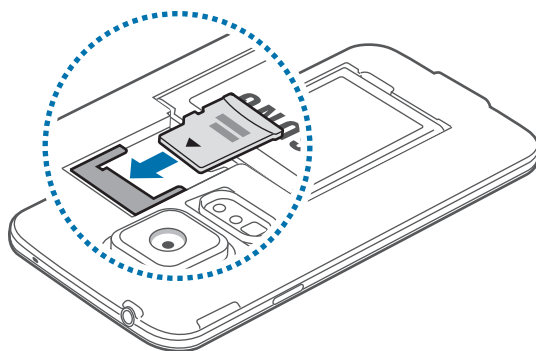

3 Vuelva a colocar la tapa posterior.

## Retirar la tarjeta de memoria

Antes de retirar una tarjeta de memoria, desmóntela para realizar una extracción segura. En la pantalla de inicio, toque **Menú** → **Ajustes** → **Almacenamiento** → **Retirar tarjeta SD**.

- 1 Retire la tapa posterior.
- 2 Retire la tarjeta de memoria.
- 3 Vuelva a colocar la tapa posterior.



No retire la tarjeta de memoria mientras el dispositivo esté transfiriendo información o accediendo a ella. Si lo hace, podría provocar la pérdida o la corrupción de los datos, o podría dañar la tarjeta de memoria o el dispositivo. Samsung no se hace responsable por pérdidas provocadas por el mal uso de tarjetas de memoria dañadas, incluyendo la pérdida de datos.

## Formatear la tarjeta de memoria

Una tarjeta de memoria formateada en un ordenador podría no ser compatible con el dispositivo. Formatee la tarjeta de memoria en el dispositivo.

En la pantalla de inicio, toque **Menú** → **Ajustes** → **Almacenamiento** → **Formatear tarjeta SD** → **Formatear tarjeta SD** → **Eliminar todo**.



Antes de formatear la tarjeta de memoria, recuerde realizar copias de seguridad de todos los datos importantes almacenados en el dispositivo. La garantía del fabricante no cubre la pérdida de datos ocasionada por las acciones del usuario.

## Encender y apagar el dispositivo

Cuando encienda el dispositivo por primera vez, siga las instrucciones de la pantalla para configurarlo.

Mantenga pulsado el botón Encendido durante algunos segundos para encender el dispositivo.

Para apagar el dispositivo, mantenga pulsado el botón Encendido y después toque **Apagar**.

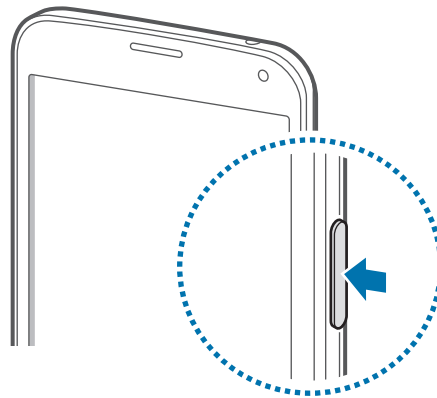

Respete todas las advertencias publicadas y las indicaciones del personal oficial cuando se encuentre en áreas en las que el uso de dispositivos inalámbricos esté restringido, como aviones y hospitales.

## Al sostener el dispositivo

No cubra el área de la antena con las manos u otros objetos. Esto podría provocar problemas de conectividad o agotar la batería.



## Bloquear y desbloquear el dispositivo

Al pulsar el botón Encendido, la pantalla se apagará y el dispositivo pasará al modo de bloqueo. Si no usa el dispositivo durante un tiempo específico, este se bloqueará automáticamente.

Para desbloquear el dispositivo, pulse el botón Encendido o el botón Inicio y hojee el dedo en cualquier dirección dentro de la zona de desbloqueo de la pantalla.

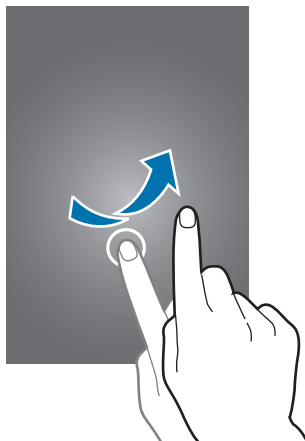

Podrá cambiar el código de desbloqueo para desbloquear el dispositivo. Consulte [Cambiar la función de bloqueo de pantalla](#) para obtener más detalles.

# Nociones básicas

## Usar la pantalla táctil



- No permite que la pantalla táctil entre en contacto con otros dispositivos eléctricos. Las descargas electrostáticas pueden hacer que la pantalla táctil no funcione correctamente.
- Para evitar dañar la pantalla táctil, no la toque con elementos puntiagudos ni la presione excesivamente con los dedos.



- El dispositivo podría no reconocer las entradas táctiles que realice cerca de los bordes de la pantalla, dado que estos se encuentran fuera del área de entradas táctiles.
- Si deja la pantalla táctil inactiva durante mucho tiempo, podrían aparecer imágenes reflejadas (quemadas) o fantasmales. Cuando no use el dispositivo, apague la pantalla táctil.
- Se recomienda usar los dedos al operar la pantalla táctil.

## Tocar

Para abrir una aplicación, seleccionar un elemento del menú, pulsar un botón de la pantalla o introducir un carácter con el teclado de la pantalla, toque la pantalla con el dedo.

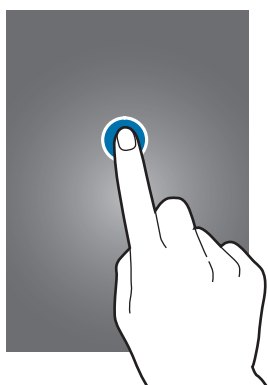

## Mantener pulsado

Mantenga pulsado un elemento durante más de 2 segundos para acceder a las opciones disponibles.



## Arrastrar

Para mover un icono o una miniatura, mantenga pulsado el elemento y arrástrelo hasta la ubicación que desee.

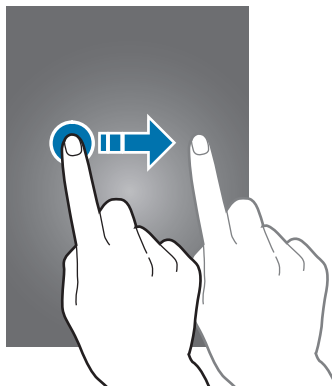

## Doble pulsación

Pulse dos veces una página Web o una imagen para aumentar el zoom. Pulse dos veces nuevamente para regresar al tamaño original.

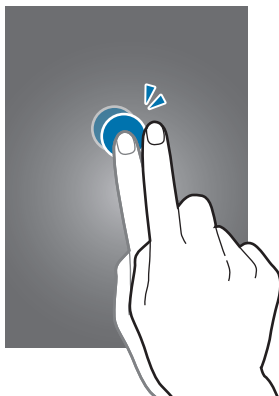

## Deslizar

Deslice la pantalla de inicio o la pantalla de aplicaciones hacia la izquierda o derecha para ver otro panel. Deslice la pantalla hacia arriba o abajo para desplazarse a lo largo de una página Web o una lista, como por ejemplo la lista de contactos.

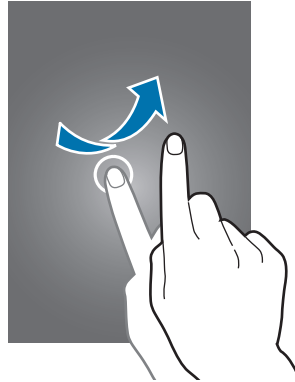

## Juntar y separar

Separe dos dedos en una página Web, un mapa o una imagen para aumentar el zoom. Júntelos para reducir el zoom.

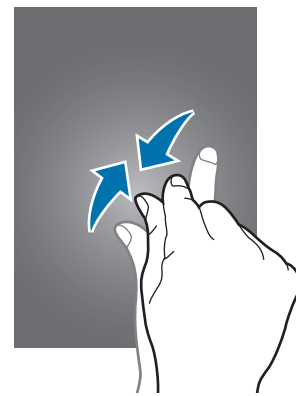
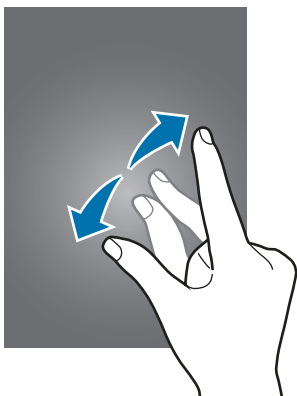





## Iconos indicadores

Los iconos que aparecen en la barra de estado contienen información acerca del estado del dispositivo. Los iconos que aparecen en la siguiente tabla son los más comunes.



La barra de estado podría no aparecer en la parte superior de la pantalla en algunas aplicaciones. Para mostrar la barra de estado, arrastre la parte superior de la pantalla hacia abajo.

Icono	Significado
	Sin señal
	Intensidad de la señal
	Itinerancia (fuera del área habitual de servicio)
	Red GPRS conectada
	Red EDGE conectada
	Red UMTS conectada
	Red HSDPA conectada
	Red HSPA+ conectada
	Red LTE conectada
	Wi-Fi conectado
	Función Bluetooth activada
	GPS activado
	Llamada en curso
	Llamada perdida
	Función Air browse activada
	Función Smart stay o Smart pause activada
	Sincronizado con la Web
	Conectado con un ordenador
	Sin tarjeta SIM ni USIM
	Nuevo mensaje de texto o multimedia
	Alarma activada

Icono	Significado
	Modo silencioso activado
	Modo de vibración activado
	Modo avión activado
	Se produjo un error o se requiere precaución
	Nivel de carga de la batería

## Panel de notificaciones y panel de ajustes rápidos

### Usar el panel de notificaciones

Al recibir nuevas notificaciones, como mensajes o llamadas perdidas, aparecerán iconos indicadores en la barra de estado. Para ver más información acerca de los iconos, abra el panel de notificaciones y vea los detalles.

Para abrir el panel de notificaciones, arrastre la barra de estado hacia abajo.

Para cerrar el panel de notificaciones, arrastre la barra desde la parte inferior de la pantalla hacia arriba.

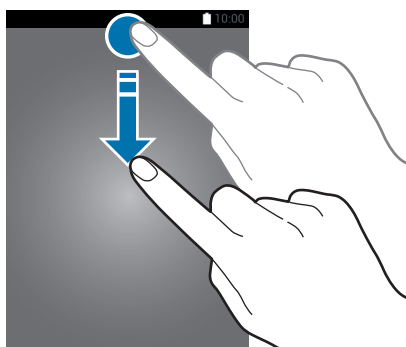

Podrá usar las siguientes funciones en el panel de notificaciones.



## Ajustar el brillo

Para configurar el dispositivo para que ajuste el brillo automáticamente, seleccione **Auto**. Para ajustar el brillo manualmente a partir del nivel automático, arrastre la barra de ajuste de brillo hacia la izquierda o hacia la derecha.

Si el nivel de batería es bajo, la barra de ajuste de brillo desaparecerá del panel de notificaciones.

## Usar el panel de ajustes rápidos

El panel de notificaciones cuenta con una serie de botones de ajustes rápidos. Para ver o acceder a más botones de ajustes rápidos, abra el panel de ajustes rápidos. Al abrir el panel de ajustes rápidos, podrá activar o desactivar varias funciones o configurar los ajustes.

Para abrir el panel de ajustes rápidos, arrastre la barra de estado hacia abajo con dos dedos.

Para cerrar el panel de ajustes rápidos, arrastre la barra desde la parte inferior de la pantalla hacia arriba.

Para volver a organizar las opciones de los botones de ajustes rápidos en el panel de notificaciones, toque , mantenga pulsado un elemento, y después arrástrelo hacia otra ubicación.

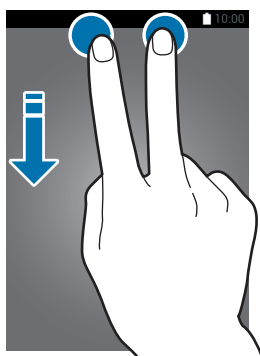

Use las siguientes opciones:

- **Wi-Fi:** Permite activar o desactivar la función Wi-Fi. Consulte [Conectarse a una red Wi-Fi](#) para obtener más detalles.
- **Ubicación:** Permite activar o desactivar la función GPS.
- **Sonido / Vibración / Silencio:** Permite activar o desactivar el modo de sonido y el modo silencioso. Podrá configurar el dispositivo para que vibre o desactive todos los sonidos en el modo silencioso.
- **Rotar pantalla:** Permite habilitar o deshabilitar la función para que la interfaz gire al girar el dispositivo.



Algunas aplicaciones no permiten la rotación de la pantalla.

- **Bluetooth:** Permite activar o desactivar la función Bluetooth.
- **Datos móviles:** Permite activar o desactivar la conexión de datos móviles.



- **Download booster:** Permite activar o desactivar la función Download booster. Consulte [Uso de la función de optimización de descarga](#) para obtener más detalles.
- **Ultra ahorro:** Permite activar o desactivar el modo de ultrahorro de energía. Consulte [Usar la función de ahorro de energía](#) para obtener más detalles.
- **Multi window:** Permite configurar el dispositivo para usar multiwindow. Consulte [Multi window](#) para conocer más detalles.
- **Caja de herram.:** Permite ocultar o mostrar el icono de la caja de herramientas. Consulte [Caja de herramientas](#) para conocer más detalles.
- **Zona Wi-Fi:** Permite activar o desactivar la función de anclaje Wi-Fi. Consulte [Dispositivos de anclaje y zonas Wi-Fi portátiles](#) para obtener más detalles.
- **Screen Mirroring:** Permite activar o desactivar la función Screen Mirroring. Consulte [Screen Mirroring](#) para obtener más detalles.
- **NFC:** Permite activar o desactivar la función NFC. Consulte [NFC](#) para obtener más detalles.
- **Sinc:** Permite activar o desactivar la sincronización automática de aplicaciones.
- **Smart stay:** Permite activar o desactivar la función de Smart Stay. Al activar esta función, la pantalla permanecerá encendida durante el tiempo que la mire.
- **Smart pause:** Permite activar o desactivar la función Smart pause. Al activar esta función, el dispositivo pausará la reproducción automáticamente cuando retire la vista de la pantalla.
- **Ahorro energía:** Permite activar o desactivar el modo de ahorro de energía. Consulte [Usar la función de ahorro de energía](#) para obtener más detalles.
- **Modo bloqueo:** Permite activar o desactivar el modo de bloqueo. En el modo de bloqueo, el dispositivo bloqueará las notificaciones. Para seleccionar las notificaciones que desee bloquear, toque **Ajustes** → **Modo de bloqueo**.
- **Modo avión:** Permite activar o desactivar el modo avión.
- **Modo Coche:** Permite activar o desactivar el modo Coche. Consulte [Modo Coche](#) para obtener más detalles.
- **Modo privado:** Permite activar o desactivar el modo privado. Consulte [Modo privado](#) para obtener más detalles.
- **Sensib táctil:** Permite activar o desactivar la función Sensibilidad táctil. Consulte [Aumentar la sensibilidad de la pantalla táctil](#) para obtener más detalles.

# Pantalla de inicio y aplicaciones

## Pantalla de inicio

La pantalla de inicio es el punto de partida para acceder a todas las funciones del dispositivo. Contiene widgets, accesos directos a las aplicaciones, y otras funciones. Los widgets son aplicaciones pequeñas que inician funciones específicas para proporcionar información y acceso conveniente a la pantalla de inicio.

La pantalla de inicio puede tener varios paneles. Desplácese hacia la izquierda o hacia la derecha para ver más paneles. Para personalizar la pantalla de inicio, consulte [Administrar las pantallas de inicio y aplicaciones](#) para obtener más detalles.



## Opciones de la pantalla de inicio

Mantenga pulsada una zona vacía, o junte los dedos en la pantalla de inicio para acceder a las opciones disponibles.





## Uso de Mi revista

Toque  o desplácese hacia la derecha en la pantalla de inicio para abrir **My Magazine**.

**My Magazine** muestra actualizaciones de las redes sociales y noticias en las cuales pueda estar interesado.



Para seleccionar el contenido que desea mostrar, toque  → **Ajustes**, y después seleccione las categorías que le interesen.

Para actualizar el contenido automáticamente al abrir **My Magazine**, toque  → **Ajustes**, y después seleccione **Actualizar automáticamente al abrir**.

Para desactivar **My Magazine**, en la pantalla de inicio, mantenga pulsada una zona vacía. Después, toque **Ajustes pantalla inicio** y retire la selección de **My Magazine**.

## Pantalla de aplicaciones

La pantalla de aplicaciones contiene los iconos de todas las aplicaciones, incluyendo las que se han instalado recientemente.

En la pantalla de inicio, toque **Menú** para abrir la pantalla de aplicaciones. Para ver otros paneles, desplácese hacia la izquierda o hacia la derecha, o seleccione un indicador de pantalla en la parte inferior de la pantalla. Para personalizar la pantalla de aplicaciones, consulte [Administrar las pantallas de inicio y aplicaciones](#) para obtener más detalles.

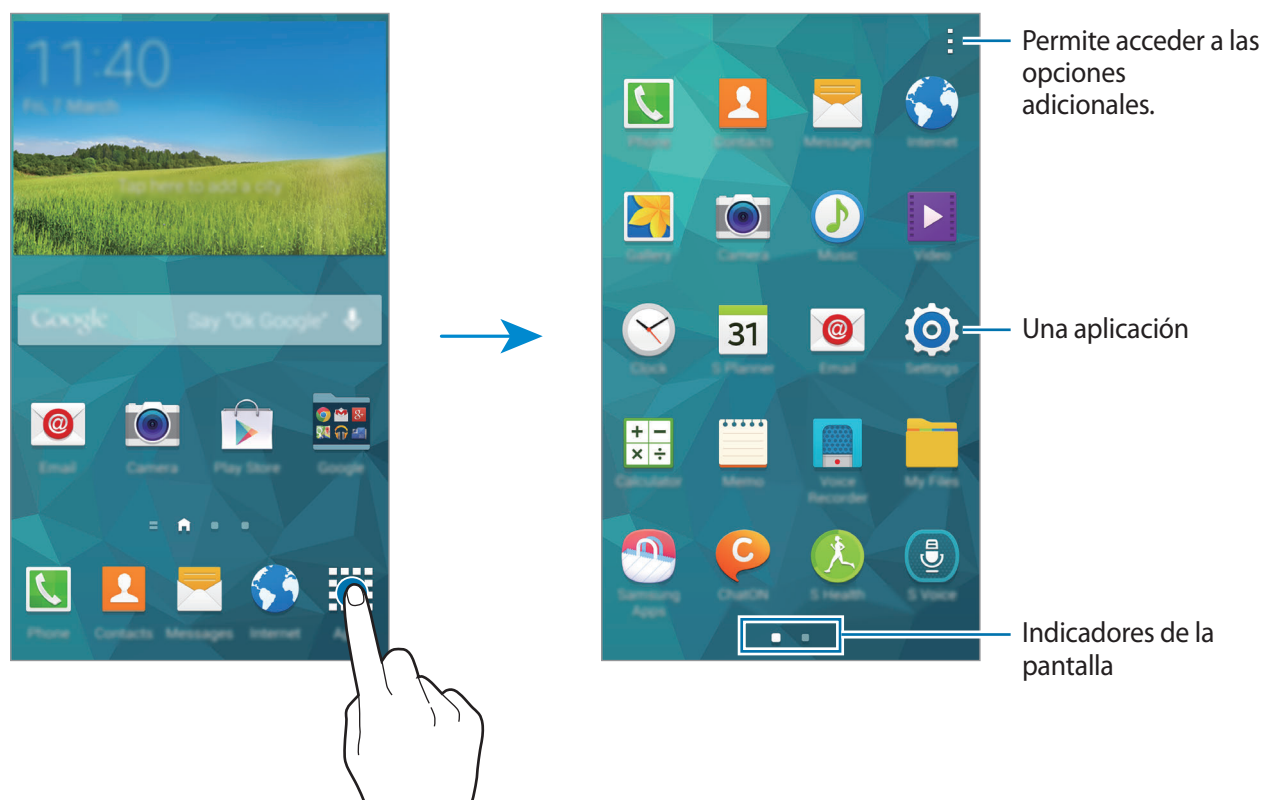





## Abrir aplicaciones

En la pantalla de inicio o la pantalla de aplicaciones, seleccione el icono de una aplicación para abrirla.

Para abrir la lista de aplicaciones que usó recientemente, toque  y seleccione el icono de una aplicación para abrirla.

### Cerrar una aplicación

Toque  → , y después toque **Finalizar** junto a una aplicación para cerrarla. Para cerrar todas las aplicaciones activas, toque **Finalizar todo**. También podrá tocar  → .

## Instalar o desinstalar aplicaciones

### Samsung Apps

Use esta aplicación para comprar y descargar aplicaciones específicas de Samsung.

Toque **Samsung Apps** en la pantalla de aplicaciones.



Es posible que esta aplicación no esté disponible según su región o su proveedor de servicios.

### Instalar aplicaciones

Busque aplicaciones por categoría o toque  para buscar una palabra clave.

Seleccione una aplicación para ver información sobre ella. Para descargar aplicaciones gratuitas, toque **Gratis**. Para comprar y descargar aplicaciones pagas, toque el botón que muestre el precio de la aplicación.



Según la configuración predeterminada, el dispositivo actualizará automáticamente cualquier aplicación instalada cuando haya una versión nueva disponible. Para cambiar el ajuste predeterminado o para actualizar las aplicaciones manualmente, toque  → **Ajustes** → **Actualizar automáticamente aplicaciones**, y después seleccione una opción.

## Play Store

Use esta aplicación para comprar y descargar aplicaciones y juegos que podrá ejecutar en el dispositivo.

Toque **Play Store** en la pantalla de aplicaciones.



Es posible que esta aplicación no esté disponible según su región o su proveedor de servicios.

## Instalar aplicaciones

Busque aplicaciones por categoría o toque 🔍 para buscar una palabra clave.

Seleccione una aplicación para ver información sobre ella. Para descargar aplicaciones gratuitas, toque **INSTALAR**. Para comprar y descargar aplicaciones pagas, toque el precio y siga las instrucciones de la pantalla.



Según la configuración predeterminada, el dispositivo actualizará automáticamente cualquier aplicación instalada cuando haya una versión nueva disponible. Para cambiar el ajuste predeterminado o para actualizar las aplicaciones manualmente, toque ⋮ → **Ajustes** → **Actualizar automáticamente**, y después seleccione una opción.

## Descargar aplicaciones sugeridas

Podrá ver y descargar aplicaciones específicas para dispositivos Galaxy.

En la pantalla de aplicaciones, toque ⋮ → **Esenciales de GALAXY**. O, en la pantalla de inicio, toque el widget de **GALAXY Essentials** o el de **GALAXY Gifts**, y después toque ⬇️ junto a una aplicación.

Para descargar todas las aplicaciones de la lista, toque **Descargar todo**.

## Administrar las aplicaciones

### Desinstalar o deshabilitar aplicaciones

Para deshabilitar aplicaciones predeterminadas, en la pantalla de aplicaciones, toque ⋮ → **Desinstalar/deshabilitar apps**. ⚙️ aparecerá sobre las aplicaciones que pueda deshabilitar. Seleccione una aplicación y toque **Desactivar**.

Para desinstalar aplicaciones descargadas, en la pantalla de aplicaciones, toque ⋮ → **Aplicaciones descargadas** → ⋮ → **Desinstalar**. O en la pantalla de aplicaciones, toque **Ajustes** → **Administrador de aplicaciones**, seleccione una aplicación, y después toque **Desinstalar**.

## Activación de aplicaciones

En la pantalla de aplicaciones, toque **⋮** → **Ver apps desactivadas**, seleccione aplicaciones, y después toque **Finalizado**.

O en la pantalla de aplicaciones, toque **Ajustes** → **Administrador de aplicaciones**, desplácese hasta **DESACTIVADO**, seleccione una aplicación, y después toque **Habilitar**.



- Ocultar aplicaciones: Permite ocultar aplicaciones solo en la pantalla. Podrá continuar usando las aplicaciones ocultas.
- Deshabilitar aplicaciones: Permite deshabilitar ciertas aplicaciones predeterminadas que no pueden desinstalarse del dispositivo. No podrá usar las aplicaciones deshabilitadas.
- Desinstalar aplicaciones: Permite desinstalar aplicaciones descargadas.

## Introducir texto

Al introducir texto para enviar mensajes, crear notas u otras opciones, aparecerá un teclado automáticamente.



La introducción de texto no funciona en algunos idiomas. Para introducir texto, debe cambiar el idioma de introducción a uno de los idiomas compatibles.

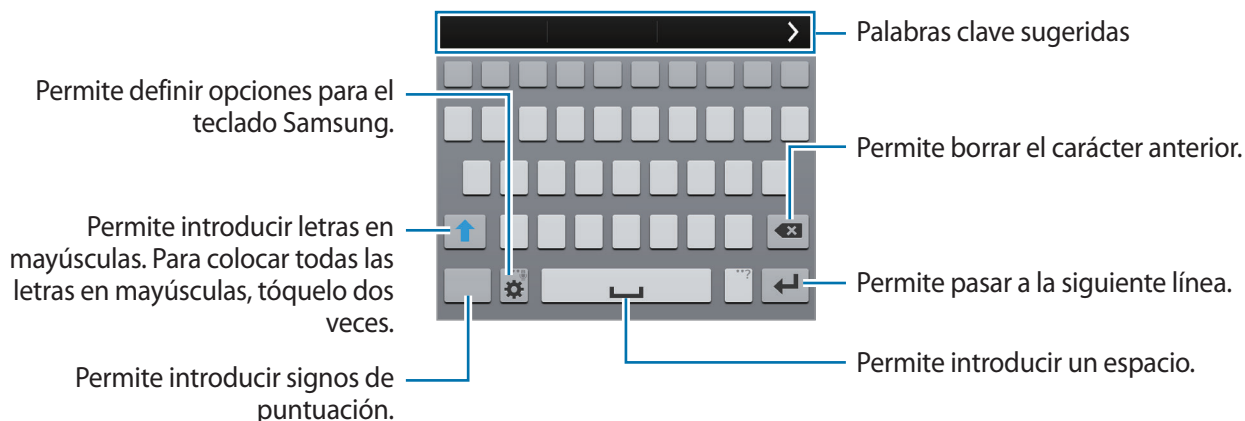

## Definir los idiomas de entrada

Toque **⚙️** → **Seleccionar idiomas de entrada**, y después seleccione los idiomas que desee usar. Si selecciona dos o más idiomas, podrá cambiar de idioma deslizando la barra espaciadora hacia la izquierda o hacia la derecha.





## Cambiar el diseño del teclado

Toque , seleccione un idioma debajo de **IDIOMAS DE ENTRADA**, y después seleccione un diseño del teclado para usar.



En el **Teclado 3x4**, cada tecla tiene tres o cuatro caracteres. Para introducir un carácter, pulse la tecla varias veces hasta llegar al carácter correspondiente.

## Usar las funciones adicionales del teclado

Mantenga pulsado  para usar las siguientes funciones. Podrán aparecer otros iconos diferentes a  según la última función que haya usado.

- : Permite introducir texto por voz.

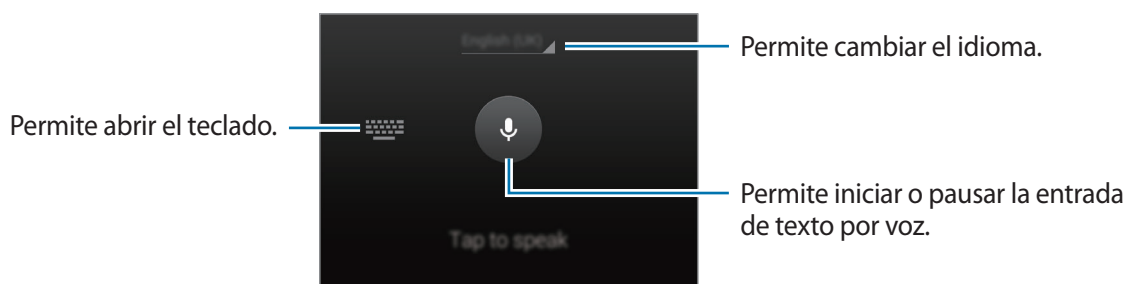



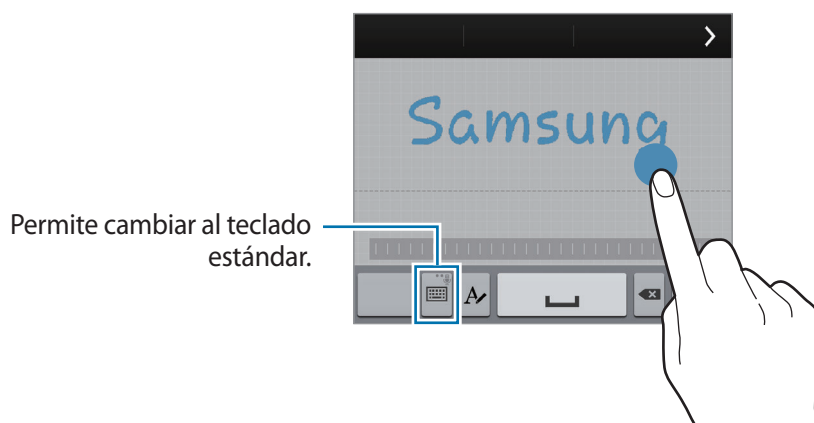

Asegúrese de que haya una red Wi-Fi o móvil activa antes de usar esta función. Podrá incurrir en gastos adicionales al usar esta aplicación a través de la red móvil.

- : Permite pasar al modo manuscrito.







Es posible que esta función no esté disponible según su región o su proveedor de servicios.

- : Permite añadir un elemento del área de transferencia.
- : Permite configurar las opciones del teclado.
- : Permite introducir emoticones.
- : Permite cambiar al teclado flotante. Podrá mover el teclado hacia otro lugar arrastrando .



## Copiar y pegar

- 1 Mantenga pulsado un texto.
- 2 Arrastre  o  para seleccionar el texto que desee, o toque **Seleccionar todo** para seleccionar todo el texto.
- 3 Toque **Copiar** o **Cortar**. El texto seleccionado se guardará en el área de transferencia.
- 4 Coloque el cursor donde desee insertar el texto y toque  → **Pegar**. Para pegar el texto copiado, toque  → **Portapapeles** y seleccione el texto.

## Usar la función de ahorro de energía

### Ahorro de energía

Ahorre batería reduciendo las funciones del dispositivo.

En la pantalla de aplicaciones, toque **Ajustes** → **Ahorro de energía** → **Ahorro de energía**, y después arrastre el interruptor **Ahorro de energía** hacia la derecha. O abra el panel de ajustes rápidos, y toque **Ahorro energía** para activarlo.

Seleccione una entre las siguientes opciones:

- **Bloquear datos de fondo:** Permite impedir que las aplicaciones que se estén ejecutando en segundo plano usen la conexión de datos móviles.
- **Restringir rendimiento:** Permite limitar varias opciones, como desactivar la retroiluminación de los botones Aplicaciones recientes y Atrás.
- **Modo Escala de grises:** Permite mostrar los colores de la pantalla en tonos grises.

### Modo de ultrahorro de energía

Use este modo para extender la batería del dispositivo. En el modo de ultrahorro de energía, el dispositivo realizará las siguientes acciones:

- Mostrará los colores de la pantalla en tonos grises.
- Permite restringir las aplicaciones disponibles a las aplicaciones esenciales y seleccionadas únicamente.
- Desactivará la conexión de datos móviles cuando se apague la pantalla.
- Desactivará las funciones Wi-Fi y Bluetooth.

En la pantalla de aplicaciones, toque **Ajustes** → **Ahorro de energía** → **Modo Ultrahorro de energía**, y después arrastre el interruptor **Modo Ultrahorro de energía** hacia la derecha. O abra el panel de ajustes rápidos, y toque **Ultra ahorro** para activarlo.

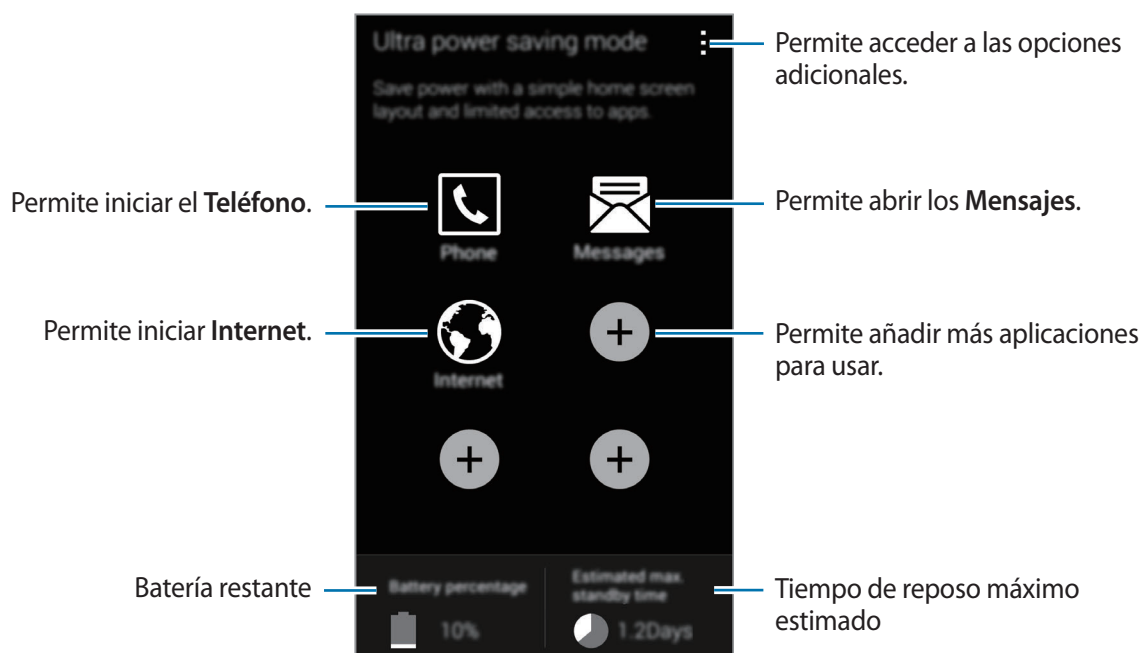

Para añadir una aplicación a la pantalla de inicio, toque **+** y seleccione una aplicación.

Para eliminar una aplicación de la pantalla de inicio, toque **:** → **Eliminar**, seleccione una aplicación con **-**, y después toque **OK**.

Para cambiar los ajustes de conectividad red y muchas funciones más, toque **:** → **Ajustes**.

Para desactivar la función de ultrahorro de energía, toque **:** → **Desact modo Ultrahorro energía**.



El tiempo de reposo máximo estimado muestra el tiempo restante hasta que se agote la batería si no usa el dispositivo. El tiempo de reposo puede variar según los ajustes del dispositivo y las condiciones de operación.

## Acceder a la información de ayuda

Para acceder a la información de ayuda de una aplicación mientras la usa, toque **⋮** → **Ayuda**.

Para acceder a información de ayuda y aprender a usar el dispositivo y las aplicaciones, en la pantalla de aplicaciones, toque **Ajustes** → **Ayuda**.



- Algunas aplicaciones podrían no ser compatibles con esta función.
- Asegúrese de que haya una red Wi-Fi o móvil activa antes de usar esta función. Podrá incurrir en gastos adicionales al usar esta aplicación a través de la red móvil.

# Personalizar

## Cambiar al modo Sencillo

El modo Sencillo ofrece una experiencia más simple para los usuarios a través de un formato más sencillo e iconos más grandes en la pantalla de inicio. Podrá acceder a las aplicaciones más populares, los ajustes que usa frecuentemente, y añadir accesos directos a sus contactos favoritos.



En la pantalla de aplicaciones, toque **Ajustes** → **Modo Sencillo** → **Modo Sencillo**, seleccione las aplicaciones a las cuales desee aplicar una disposición más simple, y después toque **Finalizado**.

Para regresar al modo estándar, en la pantalla de inicio, toque **Ajustes sencillos** → **Modo Sencillo** → **Modo Estándar** → **Finalizado**.

### Administrar accesos directos

Para añadir un acceso directo a una aplicación en la pantalla de inicio, desplácese hacia la izquierda, toque , y después seleccione una aplicación.

Para añadir un acceso directo a un contacto en la pantalla de inicio, desplácese hacia la derecha y toque .

Para eliminar un acceso directo de la pantalla de inicio, toque  → **Editar**, y seleccione una aplicación o un contacto con .

## Administrar las pantallas de inicio y aplicaciones

### Administrar la pantalla de inicio

#### Añadir elementos

Mantenga pulsada una aplicación o una carpeta en la pantalla de aplicaciones, y después arrástrela hacia la pantalla de inicio.

Para añadir widgets, mantenga pulsada un área vacía de la pantalla de inicio, toque **Widgets**, mantenga pulsado un widget, y después arrástrelo hacia la pantalla de inicio.

## Mover y eliminar un elemento

Mantenga pulsado un elemento en la pantalla de inicio, y después arrástrelo hacia una nueva ubicación.

Para mover el elemento hacia otro panel, arrástrelo hacia uno de los lados de la pantalla.

También podrá mover las aplicaciones que usa con más frecuencia al área de los accesos directos en la parte inferior de la pantalla de inicio.

Para eliminar un elemento, manténgalo pulsado. Después, arrástrelo hasta **Eliminar**, en la parte superior de la pantalla.

## Crear una carpeta

- 1 En la pantalla de inicio, mantenga pulsada una aplicación, y después arrástrela hasta **Crear carpeta** en la parte superior de la pantalla.
- 2 Introduzca un nombre para la carpeta.
- 3 Toque , seleccione las aplicaciones que desee mover a la carpeta, y después toque **Finalizado**.

## Administrar paneles

En la pantalla de inicio, mantenga pulsada un área vacía para añadir, mover o eliminar un panel.

Para añadir un panel, desplácese hacia la izquierda hasta llegar al último panel, y después toque .

Para mover un panel, mantenga pulsada la vista previa de un panel y arrástrelo hacia una nueva ubicación.

Para eliminar un panel, mantenga pulsada la vista previa de un panel, y después arrástrelo hasta **Eliminar**, en la parte superior de la pantalla.

Para configurar un panel como el panel principal de la pantalla de inicio, toque .

## Administrar la pantalla de aplicaciones

### Cambiar el modo de visualización

En la pantalla de aplicaciones, toque  → **Ver como** y seleccione un método de clasificación.

### Ocultar aplicaciones

Oculte las aplicaciones que no desee ver en la pantalla de aplicaciones.

En la pantalla de aplicaciones, toque  → **Ocultar aplicaciones**, seleccione aplicaciones, y después toque **Finalizado**.

Para mostrar las aplicaciones ocultas, toque  → **Mostrar aplicaciones ocultas**, seleccione aplicaciones, y después toque **Finalizado**.



### Mover elementos

En la pantalla de aplicaciones, toque  → **Editar**. Mantenga pulsado un elemento y arrástrelo hasta una nueva ubicación.

Para mover el elemento hacia otro panel, arrástrelo hacia uno de los lados de la pantalla.

Para mover un elemento a un nuevo panel, arrástrelo hacia **Crear página** en la parte superior de la pantalla.

### Crear carpetas

- 1 En la pantalla de aplicaciones, toque  → **Crear carpeta**. O toque  → **Editar**, mantenga pulsada una aplicación, y después arrástrela hasta **Crear carpeta** en la parte superior de la pantalla.
- 2 Introduzca un nombre para la carpeta.
- 3 Toque , seleccione las aplicaciones que desee mover a la carpeta, y después toque **Finalizado**.



## Cambiar la función de bloqueo de pantalla

Podrá cambiar la forma en que se bloquea la pantalla para evitar que otras personas accedan a sus datos personales.

En la pantalla de aplicaciones, toque **Ajustes** → **Pantalla de bloqueo** → **Bloqueo de pantalla**, y después seleccione un método de bloqueo. El dispositivo solicitará un código cada vez que intente desbloquearlo.



Si olvida el código de desbloqueo, lleve el dispositivo a un centro de servicios de Samsung para restablecerlo.

### Patrón

Dibuje un patrón conectando cuatro puntos o más, y después vuelva a dibujarlo para verificarlo. Defina un PIN de seguridad para desbloquear la pantalla si olvida el patrón.

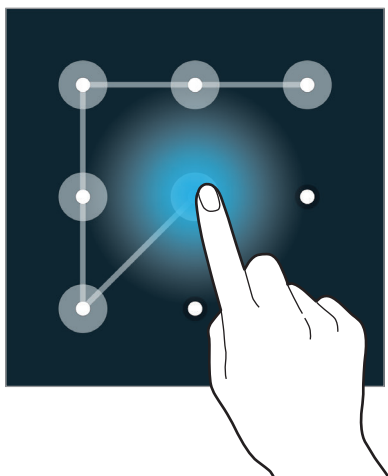

### Huella digital

Registre sus huellas digitales para desbloquear la pantalla. Consulte [Escáner dactilar](#) para obtener más detalles.

### PIN

Un PIN solo contiene números. Introduzca al menos cuatro números, y después vuelva a introducir la contraseña para verificarla.

## Contraseña

Una contraseña contiene caracteres y números. Introduzca al menos cuatro caracteres, incluyendo números y símbolos, y después vuelva a introducir la contraseña para verificarla.

## Definir un fondo de pantalla

Defina una imagen o una foto almacenada en el dispositivo como fondo para la pantalla de inicio o la pantalla de bloqueo.

- 1 En la pantalla de aplicaciones, toque **Ajustes** → **Fondos**. O, en la pantalla de inicio, mantenga pulsada un área vacía, y después toque **Fondos de pantalla**.
- 2 Seleccione una pantalla para modificar o aplicar un fondo de pantalla.
- 3 Desplácese hacia la izquierda o hacia la derecha desde las imágenes que figuran en la parte inferior de la pantalla.  
Para seleccionar fotos tomadas con la cámara del dispositivo u otras imágenes, toque **Más imágenes**.
- 4 Toque **Definir fondo** o **Completado**.

## Cambiar la melodía

Cambie las melodías de las llamadas entrantes y las notificaciones.

En la pantalla de aplicaciones, toque **Ajustes** → **Sonido**.

Para definir una melodía para las llamadas entrantes, toque **Melodías**, seleccione una melodía, y después toque **Aceptar**. Para usar una canción almacenada en el dispositivo o en su cuenta como una melodía, toque **Añadir**.

Para definir una melodía para notificaciones, toque **Notificaciones**, seleccione una melodía, y después toque **Aceptar**.

## Configurar cuentas

### Añadir cuentas

Algunas aplicaciones que usa el dispositivo exigen una cuenta registrada. Cree cuentas para disfrutar al máximo del dispositivo.

En la pantalla de aplicaciones, toque **Ajustes** → **Cuentas** → **Añadir cuenta** y seleccione un servicio de cuenta. Después, siga las instrucciones que aparecen en la pantalla para completar la configuración de la cuenta.

Para sincronizar contenidos con sus cuentas, seleccione una cuenta y seleccione elementos para sincronizar.

### Eliminar cuentas

En la pantalla de aplicaciones, toque **Ajustes** → **Cuentas**, seleccione una cuenta, y después toque **→ Eliminar cuenta**.

## Mover contactos desde otros dispositivos al suyo

### Mover contactos con Samsung Smart Switch

Podrá transferir contactos del dispositivo anterior a un nuevo dispositivo mediante Smart Switch (para dispositivos móviles y ordenadores). Entre en [www.samsung.com/smartswitch](http://www.samsung.com/smartswitch) para obtener más información.



Samsung Smart Switch no es compatible con ciertos dispositivos u ordenadores.

### Uso de Smart Switch Mobile

Use esta aplicación para transferir contactos desde su dispositivo iPhone o Android hacia su nuevo dispositivo. Podrá descargar la aplicación desde **Samsung Apps** o **Play Store**.

- 1 En el dispositivo, toque **Smart Switch Mobile**.
- 2 En el dispositivo, seleccione una opción según el tipo de dispositivo anterior, y siga las instrucciones de la pantalla.  
  
Si el dispositivo anterior es Android, asegúrese de que la aplicación Smart Switch Mobile esté instalada en el dispositivo. Para obtener más información, consulte la sección de ayuda.

## Uso de Smart Switch Mobile con ordenadores

Use esta función para importar una copia de seguridad de sus contactos (desde dispositivos móviles de ciertos fabricantes) desde un ordenador al dispositivo. Podrá descargar la aplicación desde [www.samsung.com/smartswitch](http://www.samsung.com/smartswitch).

- 1 Realice una copia de seguridad de los contactos desde el dispositivo anterior en el ordenador. Para obtener más detalles, comuníquese con el fabricante del dispositivo.
- 2 En el ordenador, inicie Smart Switch.
- 3 Conecte el dispositivo actual al ordenador con el cable USB.
- 4 En el ordenador, haga clic en el fabricante del dispositivo anterior y siga las instrucciones de la pantalla para transferir contactos al dispositivo.

## Mover contactos con Samsung Kies

Importe un archivo de copia de seguridad de sus contactos desde el ordenador mediante Samsung Kies para restaurar los contactos en el dispositivo. También podrá realizar una copia de seguridad de los contactos en el ordenador mediante Samsung Kies. Consulte [Conectarse con Samsung Kies](#) para obtener más detalles.

# Conectividad red

## Conectarse con una red

Conecte el dispositivo con una red móvil para usar Internet cuando no haya una red Wi-Fi disponible. En la pantalla de aplicaciones, toque **Ajustes** → **Uso de datos**, y luego seleccione **Datos móviles**. O abra el panel de ajustes rápidos, y toque **Datos móviles** para activarlo.

## Conectarse a una red Wi-Fi

Conecte el dispositivo a una red Wi-Fi para usar Internet o compartir archivos multimedia con otros dispositivos. Consulte [Wi-Fi](#) para conocer las opciones adicionales.



- El dispositivo utiliza una frecuencia no armonizada y está diseñado para ser utilizado en todos los países de Europa. La red WLAN puede operarse en la Unión Europea sin restricciones en interiores, pero no puede operarse en el exterior.
- Desactive la función Wi-Fi para ahorrar batería cuando no esté en uso.

- 1 En la pantalla de aplicaciones, toque **Ajustes** → **Wi-Fi**. O abra el panel de ajustes rápidos y mantenga pulsado **Wi-Fi**.
- 2 Arrastre el interruptor **Wi-Fi** hacia la derecha.
- 3 Seleccione una red en la lista de redes Wi-Fi detectadas. Las redes que requieran una contraseña aparecerán con un icono en forma de candado.
- 4 Toque **Conectar**. Una vez que el dispositivo esté conectado con una red Wi-Fi, se conectará a la red automáticamente cada vez que esté disponible.

## Añadir redes Wi-Fi

Si la red con la cual desea conectarse no figura en la lista de redes, toque **Añadir red Wi-Fi** en la parte inferior de la lista. Introduzca el nombre de la red en **Red SSID**, seleccione el tipo de seguridad, introduzca la contraseña si no se trata de una red abierta, y después toque **Conectar**.

## Activar Wi-Fi Passpoint

Wi-Fi Passpoint permite al dispositivo buscar y conectarse a una red Wi-Fi certificada. Podrá usar la función Passpoint para conectarse a redes Wi-Fi públicas que admitan la autenticación automática. Al moverse de lugar, buscará otra red Wi-Fi certificada y se conectará a ella.



Es posible que esta función no esté disponible según su región.

Toque  → **Avanzado**, y después seleccione **Passpoint**.

## Olvidar redes Wi-Fi

Podrá eliminar cualquier red que haya usado, incluyendo la red actual, de modo que el dispositivo no se conecte a ella automáticamente. Seleccione la red en la lista de redes y toque **Olvidar**.

## Uso de la función de optimización de descarga

Use esta función para descargar archivos grandes más rápidamente mediante Wi-Fi y las redes móviles a la vez. Antes de usar esta función, asegúrese de que la conexión de red móvil y la función Wi-Fi estén activadas. Una señal Wi-Fi más fuerte proporcionará una mayor velocidad de descarga.

En la pantalla de aplicaciones, toque **Ajustes** → **Download booster**, y después arrastre el interruptor **Download booster** hacia la derecha. O abra el panel de ajustes rápidos, y toque **Download booster** para activarlo.



- Podrá incurrir en gastos adicionales al descargar archivos a través de una red móvil.
- Al descargar archivos grandes, el dispositivo podría calentarse. Si el dispositivo excede una cierta temperatura, la función se desactivará.
- Si las señales de red son inestables, la velocidad y el rendimiento de esta función podrían verse afectados.
- Si las conexiones de red Wi-Fi y móviles poseen velocidades de transferencia de datos muy diferentes, el dispositivo podría usar solo la conexión más rápida.
- Esta función solo admite el protocolo de transmisión de hipertexto (HTTP) 1.1. No podrá usar la función con otros protocolos, tales como HTTPS o FTP.

## Usar el interruptor de Smart network

Use esta función para mantener una conexión de red estable al navegar por páginas Web, descargar contenidos y muchas cosas más. Antes de usar esta función, asegúrese de que la conexión de red móvil y la función Wi-Fi estén activadas.



Podrá incurrir en gastos adicionales al usar esta función a través de una red móvil.

En la pantalla de aplicaciones, toque **Ajustes** → **Wi-Fi**, y luego seleccione **Cambio de Smart network**. El dispositivo cambiará automáticamente de una red Wi-Fi a una red móvil cuando la red Wi-Fi actual sea débil o inestable. Cuando la señal de la red Wi-Fi vuelva a ser fuerte, el dispositivo pasará de la red móvil de nuevo a la red Wi-Fi.

## Dispositivos de anclaje y zonas Wi-Fi portátiles

### Acerca de las funciones de anclaje y zonas Wi-Fi portátiles

Use esta función para compartir la conexión de datos móviles del dispositivo con ordenadores y otros dispositivos si no hay una conexión a Internet disponible. Podrá establecer conexiones a través de la función Wi-Fi, USB, o Bluetooth.





Es posible que incurra en gastos adicionales por usar esta función.

### Uso de la zona Wi-Fi portátil

Use el dispositivo como una zona Wi-Fi portátil para compartir la conexión de datos con otros dispositivos.

#### Antes de usar esta función

- Asegúrese de que la función Wi-Fi esté desactivada.
- Asegúrese de que la conexión de datos móviles del dispositivo esté activada.

- 1 En la pantalla de aplicaciones, toque **Ajustes** → **Tethering y Zona Wi-Fi** → **Zona Wi-Fi**.
- 2 Arrastre el interruptor **Zona Wi-Fi** hacia la derecha.
  -  aparecerá en la barra de estado. Los demás dispositivos podrán encontrar el suyo en la lista de redes Wi-Fi.
  - Para definir una contraseña para la zona Wi-Fi portátil, toque  → **Configurar** y seleccione un nivel de seguridad. Después, introduzca una contraseña y toque **Guardar**.
- 3 En la pantalla del otro dispositivo, busque y seleccione el suyo en la lista de redes Wi-Fi.
- 4 En el dispositivo conectado, use la conexión de datos móviles del dispositivo para acceder a Internet.



## Uso de la función de Tethering USB

Comparta la conexión de datos móviles del dispositivo con un ordenador mediante un cable USB.



- 1 En la pantalla de aplicaciones, toque **Ajustes** → **Tethering y Zona Wi-Fi**.
- 2 Conecte el dispositivo al ordenador con el cable USB.
- 3 Seleccione **Modem USB**.  
 aparecerá en la barra de estado cuando haya dos dispositivos conectados.
- 4 En el ordenador, use la conexión de datos móviles del dispositivo.

## Uso de la función de anclaje Bluetooth

Comparta la conexión de datos móviles del dispositivo con los ordenadores conectados y otros dispositivos mediante Bluetooth.

### Antes de usar esta función

- Asegúrese de que el dispositivo esté vinculado con el otro dispositivo mediante Bluetooth. Consulte [Bluetooth](#) para obtener más detalles.
- Asegúrese de que el ordenador al cual se conecte admita la función Bluetooth.

- 1 En el dispositivo, en la pantalla de aplicaciones, toque **Ajustes** → **Tethering y Zona Wi-Fi**.
- 2 Seleccione **Modem Bluetooth**.
- 3 En el dispositivo conectado, abra la pantalla de ajustes Bluetooth, y toque  → **Acceso a Internet**.  
 aparecerá en la barra de estado cuando haya dos dispositivos conectados.
- 4 En el dispositivo conectado, use la conexión de datos móviles del dispositivo para acceder a Internet.



Los métodos de conexión pueden variar según el tipo de dispositivos que conecte.

# Movimientos y funciones de accesibilidad

## Movimientos de control



Si agita demasiado el dispositivo o lo somete a impactos, podría provocar movimientos accidentales. Controle los movimientos correctamente.

### Air browse

En la pantalla de aplicaciones, toque **Ajustes** → **Movimientos y gestos** → **Air browse**, y después arrastre el interruptor **Air browse** hacia la derecha.

Desplácese a lo largo de las páginas o listas moviendo la mano sobre el sensor en la dirección que desee desplazarse.

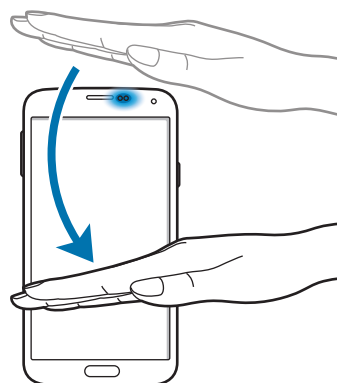
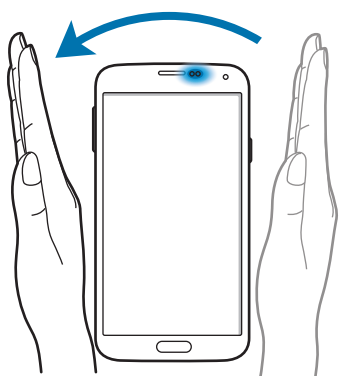

## Direct call

En la pantalla de aplicaciones, toque **Ajustes** → **Movimientos y gestos** → **Direct call**, y después arrastre el interruptor **Direct call** hacia la derecha.

Mientras ve una llamada, un mensaje o datos de un contacto, colóquese el dispositivo cerca del oído para realizar una llamada.



## Smart alert

En la pantalla de aplicaciones, toque **Ajustes** → **Movimientos y gestos** → **Smart alert**, y después arrastre el interruptor **Smart alert** hacia la derecha.

Cuando levante el dispositivo después de haber estado inactivo durante cierto tiempo o si la pantalla se ha apagado, este vibrará si hay llamadas perdidas o mensajes nuevos.

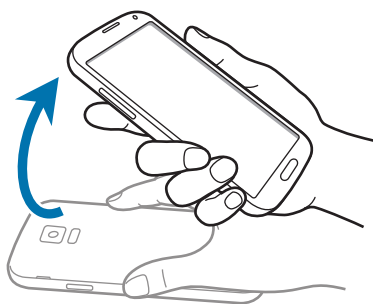

## Silencio/pausa

En la pantalla de aplicaciones, toque **Ajustes** → **Movimientos y gestos** → **Silencio/pausa**, y después arrastre el interruptor **Silencio/pausa** hacia la derecha.

### Cubrir la pantalla con la mano

Cubra la pantalla con la palma de la mano para silenciar las llamadas entrantes o alarmas, o para pausar la reproducción multimedia.



### Voltear el dispositivo

Voltee el dispositivo para silenciar las llamadas entrantes o alarmas, o para pausar la reproducción multimedia.

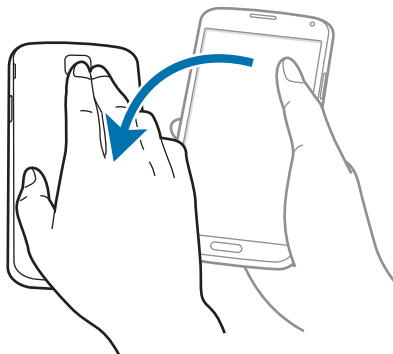

## Smart pause

La reproducción se pausará automáticamente cuando retire la vista de la pantalla. La reproducción se reanudará al mirar la pantalla nuevamente.

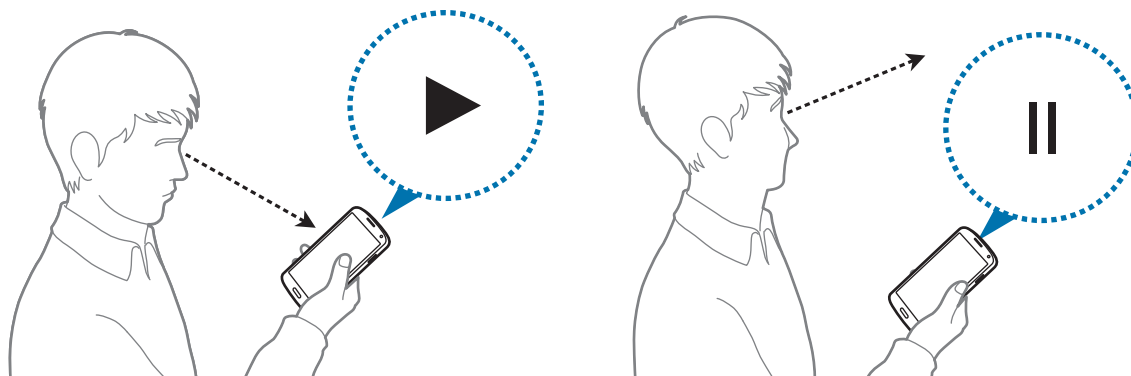

## Desplazar palma para capturar

En la pantalla de aplicaciones, toque **Ajustes** → **Movimientos y gestos** → **Desplazar palma para capturar**, y después arrastre el interruptor **Desplazar palma para capturar** hacia la derecha.

Coloque un lado de la mano sobre la pantalla y desplácela a lo largo de la pantalla de derecha a izquierda o viceversa para realizar una captura. La imagen se guardará en la carpeta **Galería** → **≡** → **Álbum** → **Screenshots**.



No se pueden capturar imágenes de la pantalla mientras se usan ciertas aplicaciones.

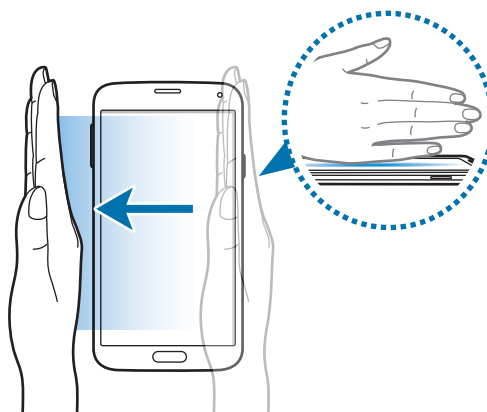

## Air view

Use esta función para realizar varias acciones desplazando un dedo sobre la pantalla. Señale la pantalla para previsualizar contenidos o ver información en una ventana emergente.

En la pantalla de aplicaciones, toque **Ajustes** → **Air view**, y después arrastre el interruptor **Air view** hacia la derecha.

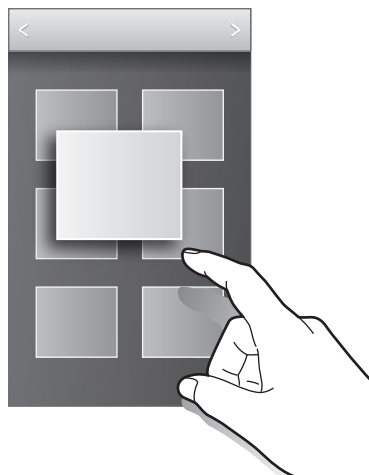

## Multi window

### Acerca de Multi window

Use esta función para ejecutar dos aplicaciones en la pantalla a la vez. Podrá usar esta función para ver mensajes de correo electrónico o usar Internet mientras reproduce un vídeo de forma simultánea.

### Iniciar Multi window

- 1 En la pantalla de aplicaciones, toque **Ajustes** → **Multi window**, y después arrastre el interruptor **Multi window** hacia la derecha. O abra el panel de ajustes rápidos, y toque **Multi window** para desactivarlo.

- 2 Toque > a la izquierda de la pantalla para abrir el panel de Multi window.

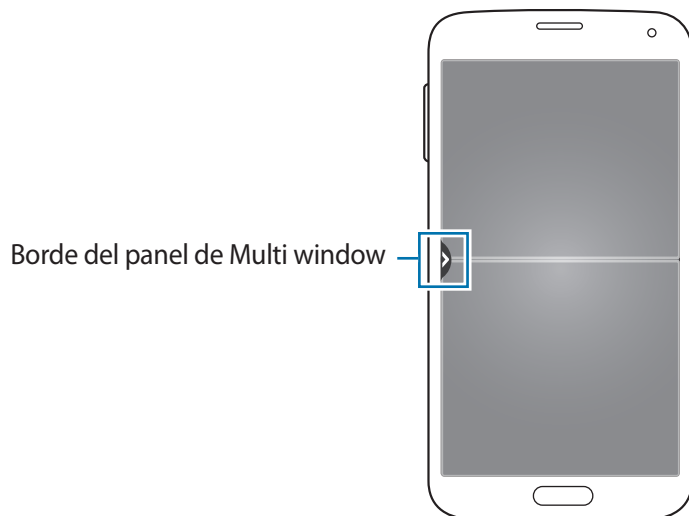

- 3 Mantenga pulsado el icono de una aplicación para iniciarla desde el panel de Multi window. Después, arrástrelo hacia una de las dos ventanas.

Los iconos de aplicaciones marcados con > podrán ser iniciados en ventanas separadas en la pantalla al mismo tiempo.

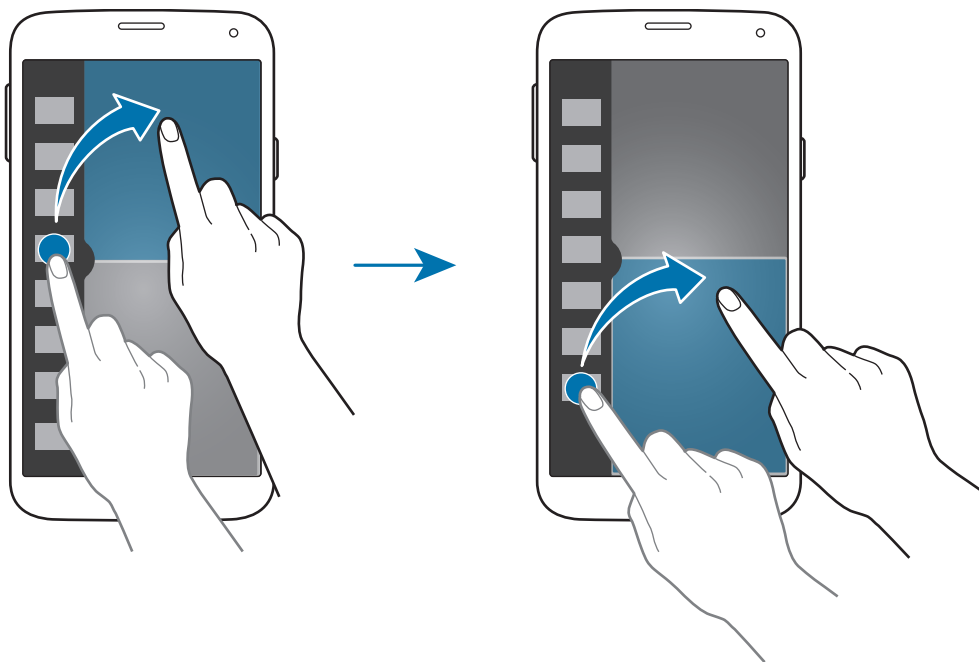

## Crear una combinación de Multi window

Use esta función para guardar la combinación de las aplicaciones que esté ejecutando actualmente en Multi window.

1 Inicie dos aplicaciones en una Multi window dividida.

2 Abra el panel de Multi window y toque **...** → **Crear**.

3 Introduzca un título y toque **Aceptar**.

La combinación de Multi window que se esté ejecutando actualmente se añadirá al panel de Multi window.

## Ajustar el tamaño de la ventana

Arrastre el círculo entre las ventanas de aplicaciones hacia arriba o hacia abajo para ajustar el tamaño de las ventanas.

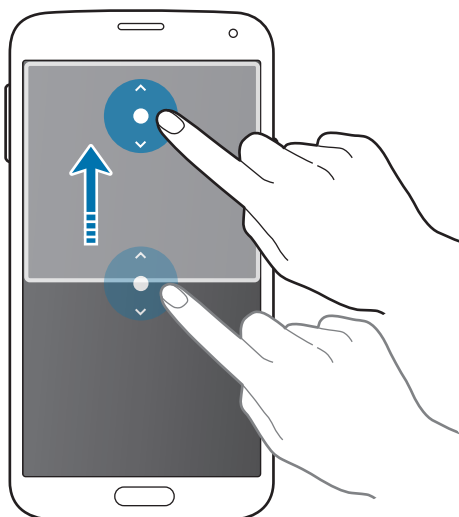



## Uso de las aplicaciones de Multi window

Al usar aplicaciones de Multi window, seleccione la ventana de la aplicación, y aparecerá un marco blanco alrededor de ella. Toque el círculo entre las ventanas de las aplicaciones para acceder a las siguientes opciones:

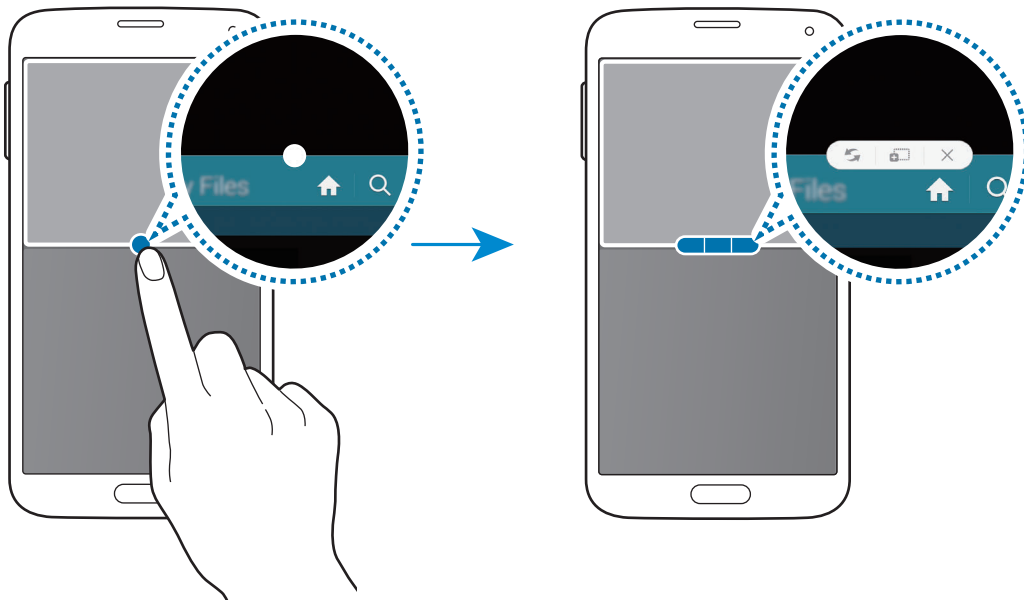

-  : Permite alternar la ubicación de las aplicaciones de Multi window.

-  : Permite arrastrar y soltar texto o imágenes de una ventana a la otra. Mantenga pulsado un elemento en la ventana seleccionada y arrástrelo hasta una ubicación en otra ventana.

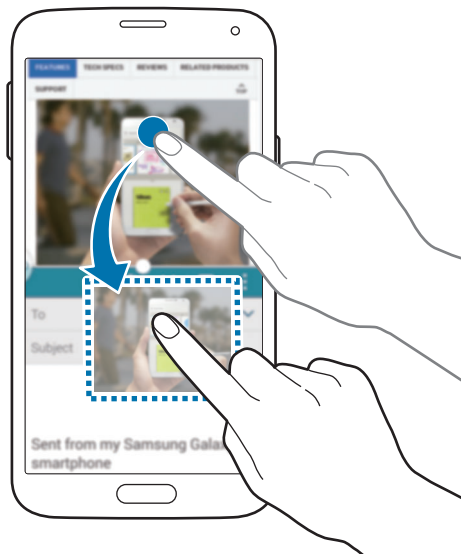

Algunas aplicaciones podrían no ser compatibles con esta función.

-  : Permite cerrar la aplicación.

## Reorganizar las aplicaciones del panel de Multi window

Podrá reorganizar las aplicaciones del panel de Multi window.

**1** En la pantalla de aplicaciones, toque **Ajustes** → **Multi window**, y después arrastre el interruptor **Multi window** hacia la derecha. O abra el panel de ajustes rápidos, y toque **Multiwindow** para desactivarlo.

**2** Abra el panel de Multi window y toque **⋮** → **Editar**.

El dispositivo mostrará las aplicaciones disponibles que podrá usar en el panel de Multi window.

**3** Mantenga pulsada una aplicación y arrástrela hacia el panel de Multi window.

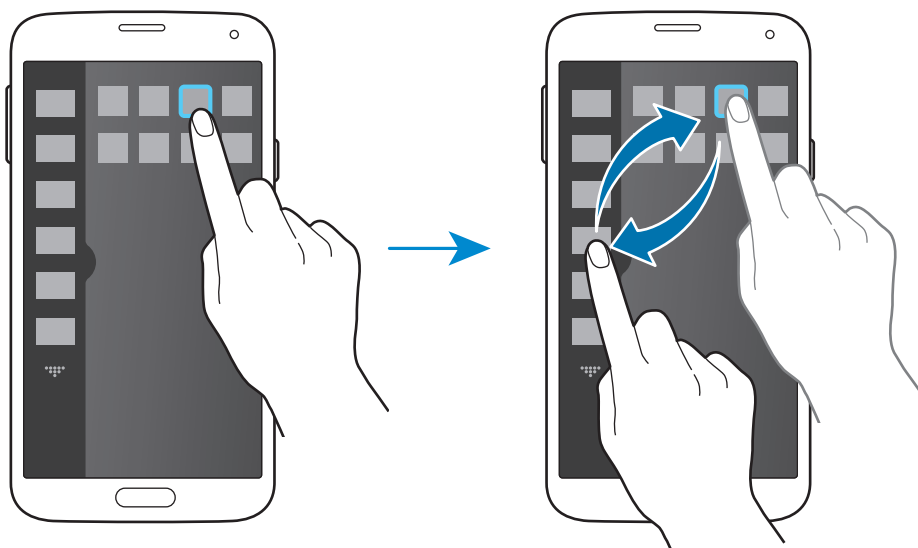

**4** Toque **Hecho**.

## Caja de herramientas

Podrá iniciar varias aplicaciones en forma sencilla desde el icono de la caja de herramientas mientras usa otras aplicaciones.

En la pantalla de aplicaciones, toque **Ajustes** → **Caja de herramientas**, y después arrastre el interruptor **Caja de herramientas** hacia la derecha. Abra el panel de ajustes rápidos y toque **Caja de herramientas** para activarlo.  aparecerá en la pantalla.

Para iniciar una aplicación, toque  y seleccione una aplicación.

Para mover el icono de la caja de herramientas, toque  y arrástrelo hasta otra ubicación.

Para cambiar las aplicaciones de la caja de herramientas, mantenga pulsado , y arrástrelo hasta **Editar**.

Para ocultar el icono de la caja de herramientas, mantenga pulsado , y arrástrelo hasta **Eliminar**.

## Operación con una mano

Podrá cambiar al modo de operación con una mano para operar el dispositivo de manera conveniente con una sola mano.

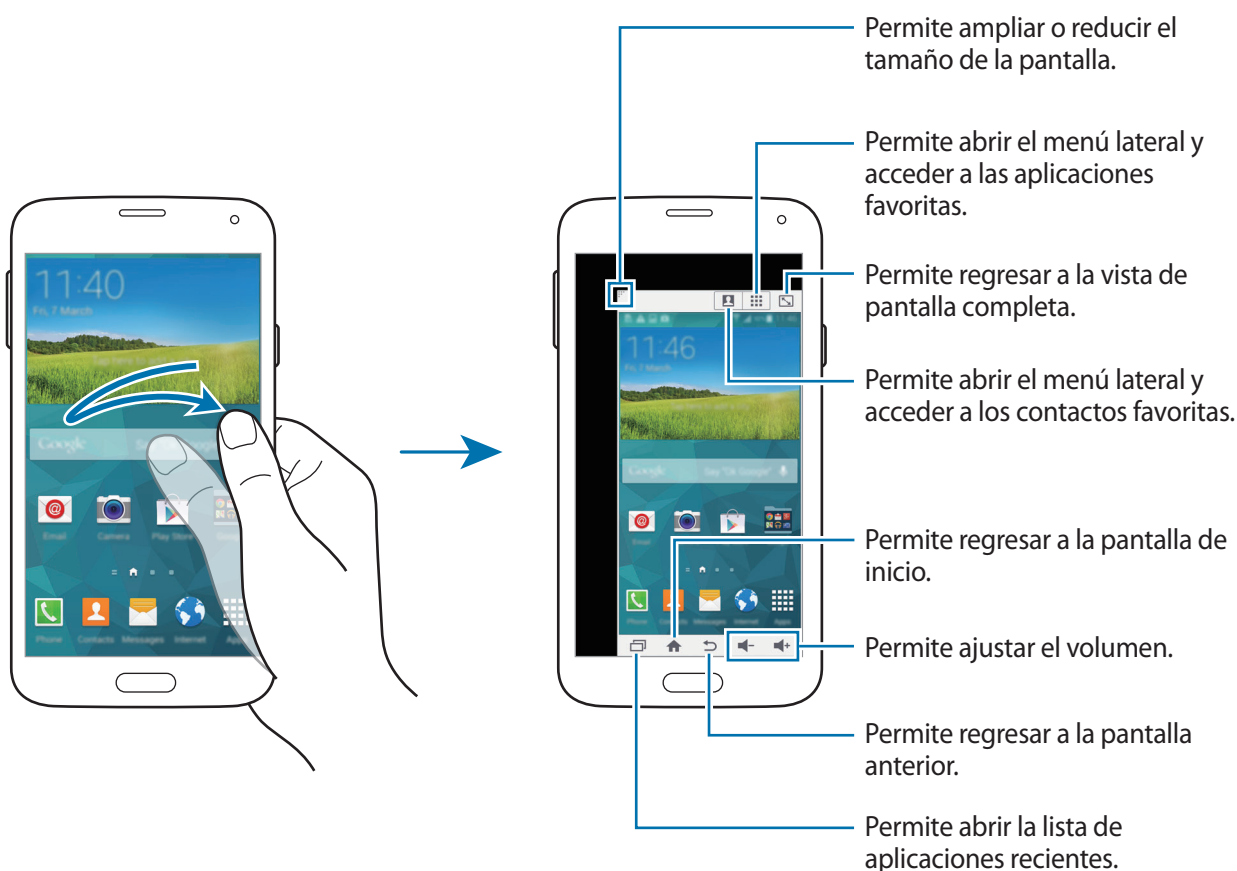

En la pantalla de aplicaciones, toque **Ajustes** → **Operación con una mano**, y después arrastre el interruptor **Operación con una mano** hacia la derecha.

Para pasar al modo de operación con una mano, sostenga el dispositivo con una mano. Después, arrastre el pulgar rápidamente desde el borde hacia el centro de la pantalla y de vuelta hacia el borde.



## Administrar accesos directos a los contactos o las aplicaciones

Podrá administrar accesos directos a los contactos o aplicaciones abriendo el menú lateral.

- 1 Toque  o  para abrir el menú lateral.
- 2 Toque  en la parte inferior del menú lateral.
- 3 Mantenga pulsada la imagen de un contacto o una aplicación, y después arrástrela hacia el menú lateral.

Para eliminar un acceso directo a la imagen de un contacto o una aplicación, toque .

- 4 Toque .

## Aumentar la sensibilidad de la pantalla táctil

Use esta función para operar la pantalla con guantes.

En la pantalla de aplicaciones, toque **Ajustes** → **Pantalla**, y luego seleccione **Más sensibilidad táctil**. O abra el panel de ajustes rápidos, y toque **Sensib táctil** para activarlo.





- Use guantes de cuero para obtener un mejor reconocimiento al tocar la pantalla. El dispositivo podría no reconocer otro tipo de materiales.
- Para obtener mejores resultados, toque la pantalla firmemente al usar guantes.
- La pantalla podría no responder si usa guantes al usar el dispositivo a través de la ventana de S View.

# Teléfono

## Realizar llamadas

Toque **Teléfono** en la pantalla de aplicaciones.

Toque **Teclado**, introduzca un número de teléfono, y después toque  para realizar una llamada de voz, o toque  para realizar una videollamada. También podrá llamar a los números de teléfono que figuran en **Registros**, **Favoritos**, y **Contactos**.



## Realizar llamadas desde la lista de registros o contactos

Toque **Registros** o **Contactos**, y después arrastre un contacto o un número de teléfono hacia la derecha para realizar la llamada.

Para desactivar la llamada arrastrando un icono hacia la derecha, toque **⋮** → **Ajustes** → **Contactos**, y después deshabilite la opción **Deslizar para llam/env msj**.

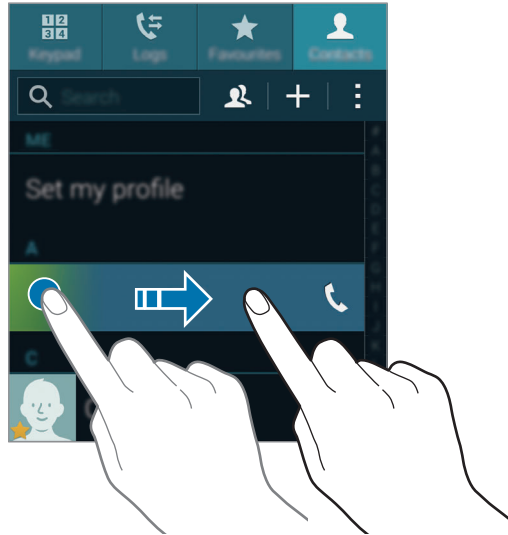

## Realizar llamadas desde la lista de favoritos

Podrá llamar a los contactos con los que se comunica frecuentemente de forma sencilla añadiéndolos a la lista de contactos favoritos.

Para añadir contactos a la lista de favoritos, toque **Contactos**, seleccione un contacto, y luego toque **★**.

Para llamar a un contacto favorito, toque **Favoritos** y seleccione un contacto.

## Predicción de números

Toque **Teclado**.

Cuando introduzca números en el teclado, aparecerán predicciones automáticas. Seleccione una de ellas para realizar una llamada.

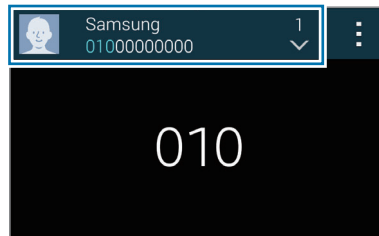

## Números de marcación rápida

Toque **Teclado**.

Para los números de marcación rápida, mantenga pulsado el dígito correspondiente.

Para asignar un contacto a un número de marcación rápida, mantenga pulsado un número de marcación rápida disponible en el teclado, toque **Aceptar**, y después seleccione un contacto.

O toque **Contactos** → **⋮** → **Marcación rápida**, seleccione un número, y después seleccione un contacto.

## Realizar una llamada internacional

Toque **Teclado**.

Mantenga pulsado el **0** hasta que aparezca el símbolo +. Introduzca el código de país, el código de área y el número de teléfono, y después toque .

Para bloquear las llamadas salientes internacionales, toque **⋮** → **Ajustes** → **Llamar** → **Ajustes adicionales** → **Restricción de llamadas**. A continuación, seleccione un tipo de llamada y deshabilite la opción **Inter. excepto país destino**.



## Recibir llamadas

### Responder una llamada

Cuando reciba una llamada, arrastre  fuera del círculo grande.

Si aparece una ventana emergente de notificación de llamada mientras está usando una aplicación, toque **Responder** en la ventana emergente.

Si el servicio de llamada en espera está activado, podrá realizar otra llamada. Cuando el segundo interlocutor responda, la primera llamada quedará en espera.

### Rechazar una llamada

Cuando reciba una llamada, arrastre  fuera del círculo grande.

Si aparece una ventana emergente de notificación de llamada mientras está usando una aplicación, toque **Rechazar** en la ventana emergente.

Para enviar un mensaje cuando rechace una llamada entrante, arrastre la barra del mensaje de rechazo hacia arriba.

Para crear varios mensajes de rechazo, en la pantalla de aplicaciones, toque **Teléfono** → **:** → **Ajustes** → **Llamar** → **Rechazo de llamada** → **Configurar mensajes de rechazo de llamadas** → **Crear**.

### Rechazar llamadas de números no deseados automáticamente

- 1 Toque **Teléfono** en la pantalla de aplicaciones.
- 2 Toque **:** → **Ajustes** → **Llamar** → **Rechazo de llamada** → **Modo de rechazo automático** → **Núm. rechazo automático**.
- 3 Toque **Lista de rechazos automáticos** → **Crear**, introduzca un número, y después asigne una categoría.
- 4 Toque **Guardar**.







### Llamadas perdidas

Si pierde una llamada, aparecerá  en la barra de estado. Para ver la lista de llamadas perdidas, abra el panel de notificaciones. O, en la pantalla de aplicaciones, toque **Teléfono** → **Registros** para ver las llamadas perdidas.

## Durante una llamada

### Durante una llamada de voz

Podrá realizar las siguientes acciones:

-  : Permite aumentar el volumen.
- **Añadir llamada:** Permite marcar una segunda llamada.
- **Teclado:** Permite abrir el teclado.
- **Finalizar:** Permite finalizar la llamada actual.
- **Altavoz:** Permite activar o desactivar el altavoz. Mientras usa el altavoz, hable cerca del micrófono en la parte superior del dispositivo y mantenga el dispositivo lejos de sus oídos.
- **Silencio:** Permite desactivar el micrófono de modo que el interlocutor no pueda oírlo.
- **Bluetooth:** Permite cambiar a un auricular Bluetooth, si está conectado al dispositivo.
-  → **Retener:** Permite retener una llamada. Toque **Recuperar** para recibir la llamada retenida.
-  → **Contactos:** Permite abrir la lista de contactos.
-  → **Notas:** Permite crear una nota.
-  → **Mensajes:** Permite enviar un mensaje.
-  → **Personalizar sonido de llamada:** Permite seleccionar un tipo de sonido de llamada para usar con un auricular.
-  → **Ajustes:** Permite cambiar los ajustes de llamadas.

Al iniciar aplicaciones durante una llamada, aparecerá la ventana emergente de la pantalla de llamada (). Podrá continuar la conversación telefónica mientras usa las aplicaciones.











Para mover la ventana emergente, arrástrela hasta otro sitio.

Para eliminar la ventana emergente, manténgala pulsado y después toque **Eliminar**.

Para regresar a la pantalla de la llamada, toque la ventana emergente.

## Durante una videollamada

Podrá realizar las siguientes acciones:

-  → **Ocultarme:** Permite ocultar su imagen al interlocutor.
-  → **Imagen saliente:** Permite seleccionar una imagen para mostrarla al interlocutor.
-  → **Capturar imagen:** Permite capturar la imagen del interlocutor.
-  → **Grabar vídeo:** Permite grabar un vídeo de las imágenes del interlocutor.
-  → **Notas:** Permite crear una nota.
-  → **Mensaje:** Permite enviar un mensaje.
-  → **Teclado:** Permite abrir el teclado.
-  → **Altavoz desactivado / Altavoz activado:** Permite activar o desactivar el altavoz. Mientras usa el altavoz, hable cerca del micrófono en la parte superior del dispositivo y mantenga el dispositivo lejos de sus oídos.
-  → **Auricular:** Permite cambiar a un auricular Bluetooth, si hay uno conectado al dispositivo.
-  → **Habilitar cámara dual / Deshabilitar cámara dual:** Permite habilitar o deshabilitar la función de cámara dual. Use la cámara frontal y la trasera de modo que el interlocutor pueda verlo a usted y a sus alrededores.



En el modo de doble cámara, podrá realizar videollamadas de hasta 3 minutos. Después de 3 minutos el dispositivo apagará la cámara trasera para lograr un rendimiento óptimo.

Toque la pantalla para usar las siguientes opciones:

- **Cambiar:** Permite alternar entre la cámara frontal y trasera.
- **Silencio:** Permite desactivar el micrófono de modo que el interlocutor no pueda oírlo.
- **Finalizar:** Permite finalizar la llamada actual.

# Contactos

## Añadir contactos



### Mover contactos desde otros dispositivos

Podrá mover contactos desde otros dispositivos al suyo. Consulte [Mover contactos desde otros dispositivos al suyo](#) para obtener más detalles.

### Crear contactos manualmente

1 En la pantalla de aplicaciones, toque **Contactos** → **Contactos**.

2 Toque **+** e introduzca la información de un contacto.

-  : Permite añadir una imagen.
-  /  : Permite añadir o eliminar un campo de contacto.

3 Toque **Guardar**.

Para añadir un número de teléfono a la lista de contactos desde el teclado, toque **Teclado**, introduzca el número y toque **Añadir a Contactos**.



### Crear contactos a partir de tarjetas de negocios

Tome una foto de una tarjeta de negocios y extraiga los datos.

1 En la pantalla de aplicaciones, toque **Contactos** → **Contactos**.

2 Toque  → **Tarjetas de visita** → **+**.

Para seleccionar o añadir idiomas que el dispositivo reconocerá, toque  → **Idioma de destino**.

- 3 Coloque una tarjeta de negocios sobre una superficie plana y gire el dispositivo hacia la orientación horizontal.
- 4 Ajuste el dispositivo de modo que la tarjeta quede dentro de los marcos de la pantalla. Cuando el marco se vuelva de color verde, el dispositivo tomará una foto automáticamente. El dispositivo también leerá los datos de la tarjeta de negocios y los convertirá en un contacto.
  - Si el dispositivo no toma la foto automáticamente, toque .
  - Para capturar fotos de tarjetas de negocios manualmente, toque  → **Captura automática** → **Desactivado**.
  - Para extraer texto de una imagen guardada, toque  → **Cargar imagen**.
- 5 Edite o añada más datos y toque **Guardar**.

## Administrar contactos

### Editar un contacto

- 1 En la pantalla de aplicaciones, toque **Contactos** → **Contactos**.
- 2 Seleccione un contacto para editar y toque .
- 3 Edite los datos del contacto o toque **Añadir otro campo** para añadir más datos.
- 4 Toque **Guardar**.

### Eliminar un contacto

Seleccione un contacto que desee eliminar, toque  → **Eliminar**.

### Compartir un contacto

Seleccione un contacto que desee compartir, toque  → **Compartir tarjeta de visita**, y después seleccione un método para compartir.

## Administrar grupos

En la pantalla de aplicaciones, toque **Contactos** → **Contactos**.

Toque .

### Crear un grupo nuevo

Toque **+**, introduzca un nombre para el grupo, y después toque **Guardar**.

### Añadir contactos a un grupo

Seleccione un grupo, y después toque **+**. Seleccione los contactos que desee añadir, y después toque **Finalizado**.

### Eliminar un grupo

Toque  → **Eliminar grupo**, seleccione grupos añadidos por el usuario, y después toque **Finalizado**.

### Enviar un mensaje o un correo electrónico a los miembros de un grupo

Seleccione un grupo, toque  → **Enviar mensaje o correo electrónico** → **Mensajes** o **Correo electrónico**, seleccione miembros, toque **Finalizado**, introduzca un mensaje, y después toque el botón de envío.

## Combinar contactos con cuentas

Combine contactos guardados en el dispositivo con sus cuentas.

En la pantalla de aplicaciones, toque **Contactos** → **Contactos**.

Toque  → **Fusionar cuentas** → **Google** o **Samsung account**.

## Importar y exportar contactos

Importe contactos desde los servicios de almacenamiento al dispositivo, o exporte contactos desde el dispositivo a los servicios de almacenamiento.

En la pantalla de aplicaciones, toque **Contactos** → **Contactos**.

Toque  → **Ajustes** → **Contactos** → **Importar/exportar**, y después seleccione una opción de importación o exportación.

## Buscar contactos

En la pantalla de aplicaciones, toque **Contactos** → **Contactos**.

Use uno de los siguientes métodos de búsqueda:

- Desplácese hacia arriba o hacia abajo por la lista de contactos.
- Arrastre un dedo a lo largo del índice que se encuentra en el lado derecho de la lista de contactos para desplazarse rápidamente.
- Toque el campo de búsqueda en la parte superior de la lista de contactos e introduzca criterios de búsqueda.

Después de seleccionar un contacto, realice una de las siguientes opciones:

- ★ : Permite añadir a los contactos favoritos.
- 📞 / 📠 : Permite realizar una llamada de voz o una videollamada.
- ✉ : Permite redactar un mensaje.
- ✉@ : Permite redactar un mensaje de correo electrónico.

## Añadir accesos directos a los contactos en pantalla de inicio

Añada accesos directos a los contactos con los que se comunica frecuentemente en la pantalla de inicio.

- 1 En la pantalla de aplicaciones, toque **Contactos** → **Contactos**.
- 2 Seleccione un contacto.
- 3 Toque **⋮** → **Añadir acceso pant inicio**.

# Mensajes y correo electrónico

## Mensajes

### Enviar mensajes

Enviar mensajes de texto (SMS) o mensajes multimedia (MMS).



Es posible que incurra en gastos adicionales por enviar o recibir mensajes mientras se encuentra fuera del área de servicio local.

- 1 Toque **Mensajes** en la pantalla de aplicaciones.
- 2 Toque
- 3 Añada destinatarios e introduzca un mensaje.



- 4 Toque para enviar el mensaje.



Mientras redacta un mensaje, toque  y use una de las siguientes opciones:

- **Respuestas rápidas:** Permite seleccionar una plantilla de mensaje e introducir un mensaje.
- **Insertar emoticono:** Permite introducir emoticones.
- **Añadir asunto:** Permite introducir un asunto.
- **Añadir diapositiva:** Permite añadir diapositivas al mensaje.
- **Programar mensaje:** Permite definir una fecha y una hora específicas para enviar el mensaje.
- **Descartar:** Permite cancelar la creación del mensaje.
- **Tamaño de fuente:** Permite cambiar el tamaño de la fuente en el campo de texto.

### Enviar mensajes programados

Mientras redacta un mensaje, toque  → **Programar mensaje**. Defina una fecha y una hora, y después toque **Finalizado**.



- Si el dispositivo está apagado a la hora especificada, si no está conectado a la red, o si la red es inestable, el mensaje no se enviará.
- Esta función se basa en la fecha y hora programadas en el dispositivo. Si cambia de zona horaria y la red no actualiza los datos, la fecha y la hora podrían ser incorrectas.

### Añadir contactos a la lista de prioridades

Defina contactos con los que se comunica frecuentemente como contactos prioritarios. Envíeles mensajes seleccionando el icono de un contacto en la lista de la parte superior de la lista de mensajes.

Toque **Pulse para añadir remitentes prioritarios** → **Band entr** o **Contactos**, seleccione contactos para añadir, y después toque **Finalizado**. Para añadir más contactos, toque .

Para eliminar contactos de la lista de prioridades, manténgalo pulsado, y después toque **Admin remit con prioridad** →  → **Finalizado**.

## Ver mensajes entrantes

Los mensajes entrantes se agrupan en cadenas por contacto. Seleccione un contacto para ver el mensaje de la persona.



Es posible que incurra en gastos adicionales por enviar o recibir mensajes mientras se encuentra fuera del área de servicio local.

Mientras ve un mensaje, toque  y use una de las siguientes opciones:

- **Videollamada:** Permite comunicarse con el contacto mediante una videollamada.
- **Ver contactos:** Permite ver los datos del contacto.
- **Agregar a Contactos:** Permite añadir el contacto a la lista de contactos.
- **Respuestas rápidas:** Permite introducir un mensaje seleccionando una plantilla de mensaje.
- **Añadir destinatario:** Permite añadir destinatarios para enviar el mensaje.
- **Insertar emoticono:** Permite introducir emoticones.
- **Añadir asunto:** Permite introducir un asunto.
- **Añadir diapositiva:** Permite añadir diapositivas al mensaje.
- **Programar mensaje:** Permite definir una fecha y una hora específicas para enviar el mensaje.
- **Añadir a remitentes prioritarios / Eliminar de remit. prior.:** Permite añadir contactos o eliminarlos de la lista de remitentes prioritarios.
- **Añadir a números basura / Eliminar de números de corre ba.:** Permite identificar un número de teléfono como no deseado o eliminar un número de teléfono de la lista de números no deseados.
- **Descartar:** Permite cancelar la creación del mensaje.
- **Tamaño de fuente:** Permite cambiar el tamaño de la fuente en el campo de texto.

## Administrar mensajes

Mientras ve una lista de mensajes, toque  y use las siguientes opciones:

- **Seleccionar:** Permite seleccionar mensajes para eliminarlos o identificarlos como correo no deseado.
- **Eliminar:** Permite borrar todos los mensajes o los mensajes seleccionados.
- **Mensajes de borrador:** Permite ver los mensajes guardados para enviarlos en otro momento.
- **Mensajes bloqueados:** Permite ver los mensajes bloqueados.
- **Mensajes programados:** Permite ver los mensajes programados.
- **Mensajes de correo basura:** Permite ver los mensajes no deseados.
- **Tamaño de fuente:** Permite cambiar el tamaño de la fuente en el campo de texto.
- **Ajustes:** Permite cambiar los ajustes de los mensajes.
- **Ayuda:** Permite acceder a información de ayuda acerca del envío y la administración de mensajes.

## Correo electrónico

### Configurar cuentas de correo electrónico

Toque **Correo electrónico** en la pantalla de aplicaciones.



Cuando abra el **Correo electrónico** por primera vez, configure una cuenta.

Introduzca su dirección de correo electrónico y su contraseña. Toque **Siguiente** para una cuenta de correo electrónico privado, como Google Mail, o toque **Configuración manual** para una cuenta corporativa. Después, siga las instrucciones de la pantalla para completar la configuración.

Para configurar otra cuenta de correo electrónico, toque  → **Administrar cuentas** → .

### Enviar mensajes

Toque **Correo electrónico** en la pantalla de aplicaciones.

Toque  en la parte inferior de la pantalla. Introduzca destinatarios, asunto y mensaje, y después toque .

Toque  para añadir un destinatario de la lista de contactos.

Toque  para adjuntar imágenes, vídeos y otros datos.

Toque  para insertar imágenes, eventos y otros datos en el mensaje.

## Enviar mensajes programados

Mientras redacta un mensaje, toque **⌵** → **Program cor elec**. Seleccione **Program cor elec**, defina una fecha y una hora, y después toque **Finalizar**.



- Si el dispositivo está apagado a la hora especificada, si no está conectado a la red, o si la red es inestable, el mensaje no se enviará.
- Esta función se basa en la fecha y hora programadas en el dispositivo. Si cambia de zona horaria y la red no actualiza los datos, la fecha y la hora podrían ser incorrectas.

## Leer mensajes

Toque **Correo electrónico** en la pantalla de aplicaciones.

Toque **☰**, seleccione una cuenta de correo electrónico que desee usar, y se recuperarán los mensajes nuevos. Para recuperar los mensajes nuevos manualmente, toque **🔄**.

Toque un mensaje para leerlo.



## Añadir contactos a la lista de prioridades

Defina contactos con los que se comunica frecuentemente como contactos prioritarios.

Toque  → **Remitentes prioritarios** → **Pulse para añadir remitentes prioritarios** → **Intr. correo o Contactos**, introduzca direcciones de correo electrónico o seleccione los contactos que desee añadir, y después toque **Aceptar** o **Finalizado**.

Para añadir más contactos a la lista de contactos prioritarios, toque .

Para eliminar contactos de la lista de contactos prioritarios, mantenga pulsado un contacto, toque **Editar lista de remitentes prioritarios**, toque  en cada contacto, y después toque **Finalizar**.

## Google Mail



Use esta aplicación para acceder rápida y directamente al servicio de Google Mail.

Toque **Google Mail** en la pantalla de aplicaciones.



- Es posible que esta aplicación no esté disponible según su región o su proveedor de servicios.
- Es posible que esta aplicación tenga otro nombre según la región o el proveedor de servicios.

## Enviar mensajes

Toque , introduzca destinatarios, un asunto y un mensaje, y después toque .

## Leer mensajes

Toque un mensaje para leerlo.

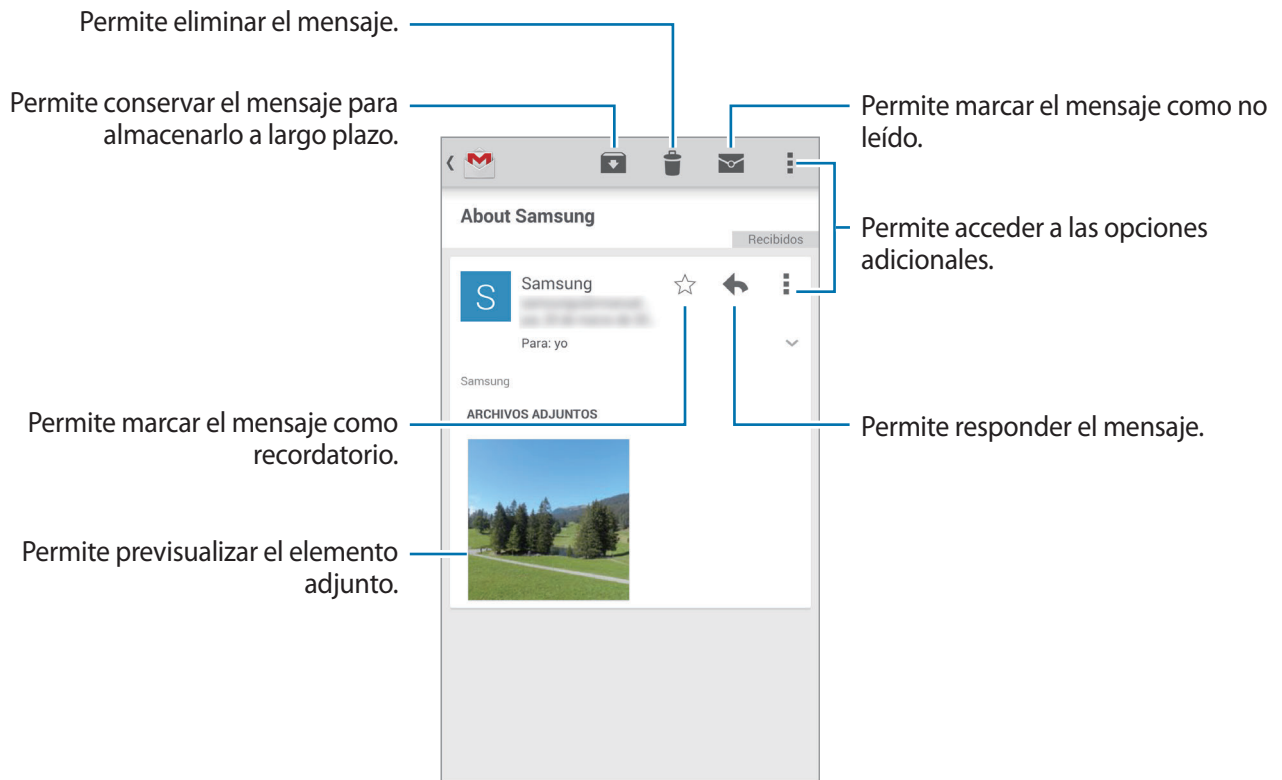

# Cámara

## Capturar fotos o vídeos

### Cómo capturar fotos o vídeos

Use esta aplicación para tomar fotos o grabar vídeos.

Use **Galería** para ver fotos y vídeos capturados con la cámara del dispositivo. Consulte [Ver contenido en el dispositivo](#) para obtener más detalles.

#### Normas para el uso de la cámara



- No tome fotos ni grabe vídeos de otras personas sin su permiso.
- No tome fotos ni grabe vídeos en lugares en los que exista una prohibición legal.
- No tome fotos ni grabe vídeos en lugares en los que pudiese invadir la privacidad de otras personas.



- La cámara se apagará automáticamente cuando no esté en uso.
- Asegúrese de que la lente esté limpia. De lo contrario, el dispositivo podría no funcionar correctamente en algunos modos que requieran resoluciones altas.
- Podrá sustituir la lente de la cámara frontal para tomar fotos de ángulo amplio. En las fotos de ángulo amplio podría darse una distorsión menor, y esto no indica problemas de funcionamiento del dispositivo.

- 1 Toque **Cámara** en la pantalla de aplicaciones.
- 2 En la pantalla de vista previa, toque la imagen que desee enfocar con la cámara.  
Cuando el objetivo esté enfocado, el marco de enfoque cambiará al color verde.

### 3 Toque para tomar una foto o para grabar un vídeo.

- Para cambiar el foco mientras graba un vídeo, toque el área que desee enfocar. Para enfocar el centro de la pantalla, toque .
- Para capturar una imagen del vídeo mientras graba, toque .

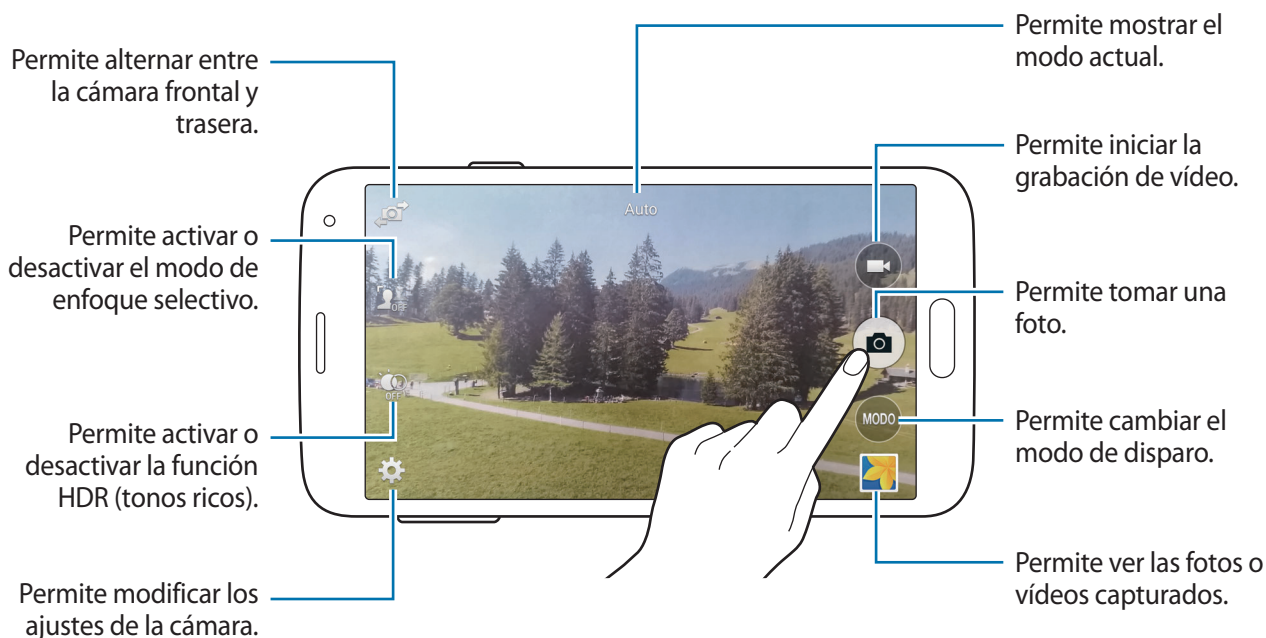

## Ver fotos o vídeos

Podrá ver fotos o vídeos inmediatamente después de capturarlos abriendo la vista previa en miniatura en la pantalla de la cámara.

Toque la vista previa en miniatura en la parte inferior derecha de la pantalla.



## Uso del efecto HDR (tonos ricos)

Realizar fotos con colores intensos y reproducir los detalles incluso en zonas con mucha claridad u oscuridad.

En la pantalla de aplicaciones, toque **Cámara** → , y después tome una foto.



Sin efecto



Con efecto

## Usar el modo de enfoque selectivo

Use el efecto fuera de foco para aplicar un efecto borroso en el fondo y hacer que se destaque el objetivo.



Sin efecto



Con efecto

## Antes de usar este modo

- Se recomienda colocar a los objetivos a una distancia de 10–50 cm del dispositivo. Coloque los objetivos que desee enfocar cerca del dispositivo.
- Al tomar fotos, asegúrese de que haya una distancia suficiente entre el sujeto y el fondo. La distancia deberá ser superior al doble de la distancia entre el dispositivo y el objetivo.
- La calidad de las fotos capturadas por el dispositivo podría verse afectada en las siguientes situaciones:
  - Fotos de objetivos en movimiento.
  - Fotos capturadas con el dispositivo en movimiento.
  - Fotos en interiores, en condiciones de poca luz, o si hay luz fuerte detrás de un objetivo.
  - Fotos con un fondo que no pueda distinguirse del objetivo, como sombras o paredes de colores planos.

1 Toque **Cámara** en la pantalla de aplicaciones.

2 Toque  en el lado izquierdo de la pantalla.

Si  no aparece, toque  → **Enfoque selectivo** para activarlo.

3 En la pantalla de vista previa, toque la imagen que desee enfocar con la cámara.  
Cuando el objetivo esté enfocado, el marco de enfoque cambiará al color verde.

4 Toque  para tomar una foto.

5 Toque la vista previa en miniatura en la parte inferior derecha de la pantalla para editar la foto.



6 Toque  y seleccione una de las siguientes opciones:

- **Enfoque cercano:** Permite hacer que el objetivo resalte y que el fondo se vea borroso alrededor del objetivo.
- **Enfoque lejano:** Permite hacer que el objetivo se vea borroso y el fondo resalte alrededor de él.
- **Enfoque panorám:** Permite resaltar el objetivo y el fondo.

7 Toque **Finalizado**.

## Iniciar la Cámara en la pantalla bloqueada



Para tomar fotos de momentos especiales rápidamente, inicie la **Cámara** en la pantalla bloqueada.

- 1 En la pantalla bloqueada, arrastre  hacia afuera del círculo grande.
- 2 En la pantalla de vista previa, toque la imagen que desee enfocar con la cámara.  
Cuando el objetivo esté enfocado, el marco de enfoque cambiará al color verde.
- 3 Toque  para tomar una foto o  para grabar un vídeo.

## Uso del modo de disparo

Podrá acceder a varios efectos fotográficos.

En la pantalla de aplicaciones, toque **Cámara** → **MODO**.

- **Auto:** Use esta función para permitir que la cámara evalúe el entorno y determine el modo ideal para la foto.
- **Beauty face:** Permite tomar una foto con rostros iluminados para lograr imágenes más suaves.
- **Disparo y más:** Permite capturar una serie de fotos y aplicarles varios efectos. El dispositivo identificará las fotos con  en la **Galería**.
- **Panorama:** Permite tomar una foto compuesta por varias fotos juntas. El dispositivo identificará la foto con  en la **Galería**.

Para obtener la mejor imagen, siga estas sugerencias:

- Mueva la cámara lentamente en una dirección.
- Mantenga el visor de la cámara dentro del marco de la guía.
- Evite tomar fotos de un sujeto frente a fondos irreconocibles, como cielos vacíos o paredes lisas.

- **Recor virt:** Permite capturar fotos de un espacio moviendo el dispositivo y capturando desde diferentes ángulos para crear una imagen estereoscópica. El dispositivo identificará la foto con  en la **Galería**.
- **Cámara dual:** Permite tomar fotos o vídeos horizontales con la cámara frontal o trasera. La imagen capturada por la cámara frontal aparecerá en una ventana incluida en la imagen capturada por la cámara trasera, o viceversa.
- **Descargar:** Permite descargar más modos de disparo desde **Samsung Apps**.



## Uso del modo Captura y más

### Acerca del modo Captura y más

Use este modo para tomar una serie de fotos y modificarlas aplicándoles varios efectos con los modos de disparo.



La función de zoom no estará disponible cuando tome fotos en este modo.

- 1 Toque **Cámara** en la pantalla de aplicaciones.
- 2 Toque **MODO** → **Disparo y más**.
- 3 Toque .  
El dispositivo tomará una serie de fotos y mostrará los modos de disparo disponibles.
- 4 Seleccione un modo de disparo, aplique un efecto a las fotos.
  - **Best photo:** Permite tomar una serie de fotos y guardar la mejor. Desplácese hacia la izquierda o hacia la derecha para las demás fotos de la serie. El dispositivo recomendará la mejor foto y la identificará con .

- **Best face:** Permite tomar varias fotos grupales a la vez y combinarlas para crear la mejor imagen posible. Toque el marco blanco de cada rostro y elija la mejor pose individual para cada persona entre las poses que aparecen en la parte inferior de la pantalla. Después, combine las imágenes para crear una foto. El dispositivo recomendará la mejor foto y la identificará con 🏆.
- **Modo Drama:** Permite tomar una serie de fotos y combinarlas para crear una imagen que muestre el movimiento.
- **Borrado:** Permite borrar los objetos en movimiento del fondo. Toque ➖ para borrar objetos en movimiento. Toque ➕ para restaurar la foto original.
- **Toma panorámica:** Permite aplicar un efecto al fondo que hará que el objetivo parezca estar moviéndose rápidamente. Toque **Objetos** para seleccionar un objetivo. Toque **Mov borros** para cambiar el ángulo del efecto borroso para aplicarlo al fondo. Toque ● y dibuje un círculo con el dedo alrededor del círculo grande para ajustar el ángulo del efecto borroso. Para ajustar del nivel del efecto borroso en el fondo, arrastre la pantalla hacia la izquierda o hacia la derecha.

## 5 Toque 📷.

## Captura dramática

1 Toque **Cámara** en la pantalla de aplicaciones.

2 Toque **MODO** → **Disparo y más**.

3 Toque 📷.

El dispositivo tomará una serie de fotos y mostrará los efectos disponibles.

4 Cuando termine de tomar fotos, toque **Modo Drama**.

5 Seleccione más fotos con rastros de movimiento que desee usar en la parte inferior de la pantalla.

Para editar los rastros de movimiento de las fotos seleccionadas, toque ✎ y seleccione una foto.

Toque 🎯 para mostrar los rastros de movimiento de un objetivo, o toque 🗑 para borrarlos. Edite la foto según lo desee y toque **Finalizado**.

6 Toque  para guardar.





Para obtener la mejor imagen, siga estas sugerencias. El dispositivo podría no tomar fotos correctamente en otras condiciones de disparo.

- Sostenga la cámara con estabilidad y permanezca quieto al tomar fotos.
- Tome fotos de un sujeto que se esté moviendo en una dirección.
- Tome fotos con fondos sin objetos en movimiento.
- Evite tomar fotos de un sujeto y un fondo con colores similares.

## Uso del modo Cámara dual

Al tomar la foto de un paisaje con la cámara trasera, la foto o el vídeo capturado por la cámara frontal aparecerá en una ventana integrada, o vice versa. Use esta función para tomar fotos de hermosos paisajes y un autorretrato simultáneamente.

En la pantalla de aplicaciones, toque **Cámara** → **MODO** → **Cámara dual** para pasar al modo de cámara doble. Toque  para tomar una foto, o toque  para grabar un vídeo.

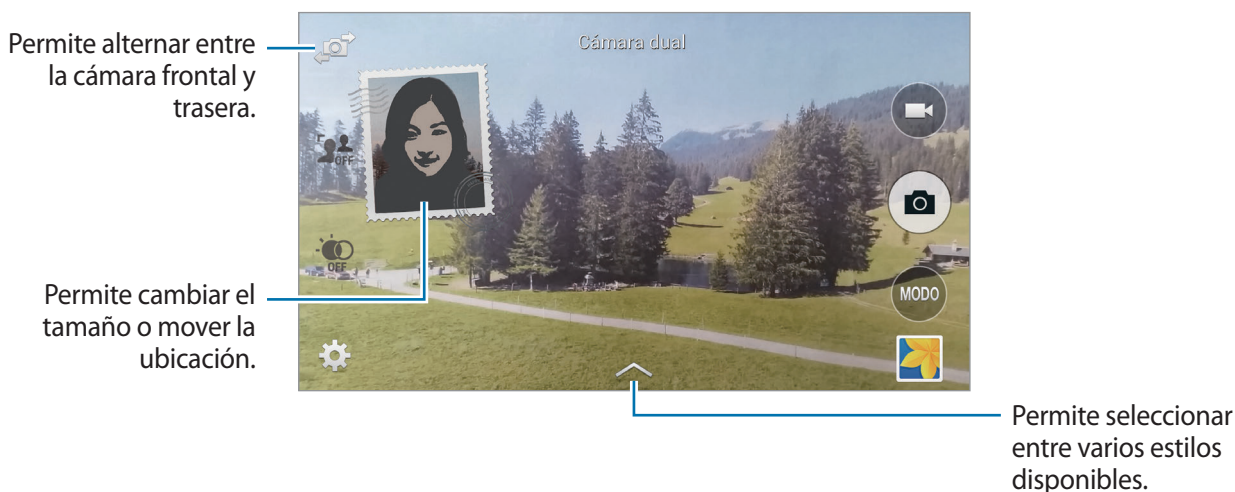

- En el modo de doble cámara, podrá grabar vídeos de hasta 5 minutos en Full HD y de hasta 10 minutos en HD o VGA.
- Mientras graba vídeos en este modo, el micrófono interno grabará el sonido.

## Uso del modo Recorrido virtual

### Acerca del modo Recorrido virtual

Use este modo de disparo para capturar fotos en un lugar moviéndose hacia adelante, o girando hacia la izquierda o hacia la derecha. El dispositivo capturará fotos del lugar desde diferentes ángulos. Podrá ver las fotos con en una presentación de diapositivas y simular que realmente se está moviendo dentro del espacio.

- 1 Toque **Cámara** en la pantalla de aplicaciones.
- 2 Toque **MODO** → **Recor virt.**
- 3 Muévase con el dispositivo para colocar el punto dentro del círculo grande en el centro de la pantalla de vista previa. El dispositivo detectará cuando se detenga y comenzará a tomar fotos desde esa posición en el lugar.

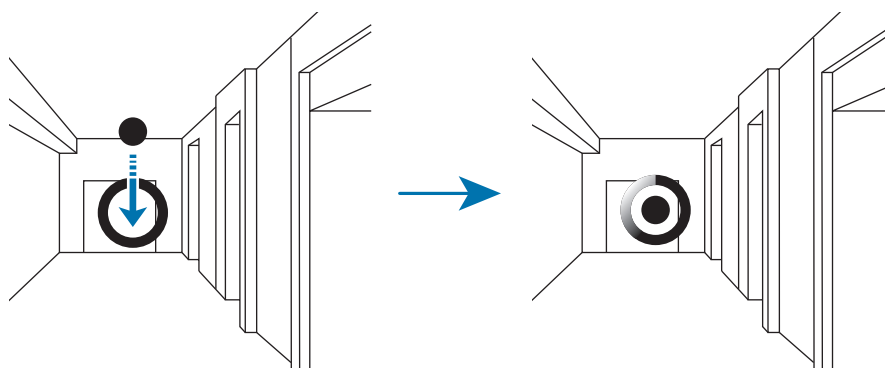

- 4 Muévase lentamente hacia adelante, o gire hacia la izquierda o hacia la derecha mientras toma fotos. Siempre que el punto se encuentre dentro del círculo grande, el dispositivo capturará fotos automáticamente.

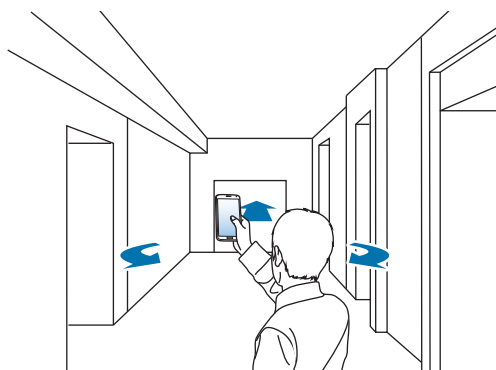

- 5 Mueva el dispositivo lentamente en la dirección de la flecha. Cuando el punto se encuentre en el centro del círculo grande, el dispositivo comenzará a tomar fotos. Repita este paso para capturar más fotos.



Para ver una vista previa de la foto, toque  en la parte inferior izquierda de la pantalla. La dirección en la cual se tomaron las fotos aparecerá en cada miniatura de vista previa.

Para eliminar la última foto que tomó, toque **Deshacer**.

- 6 Para terminar, toque .

## Ver fotos

Vea una serie de fotos capturadas desde diferentes ubicaciones y direcciones.

- 1 En la pantalla de aplicaciones, toque **Galería**.
- 2 Seleccione una imagen con el icono  en la miniatura.
- 3 Toque .

El dispositivo mostrará las fotos en una presentación de diapositivas.

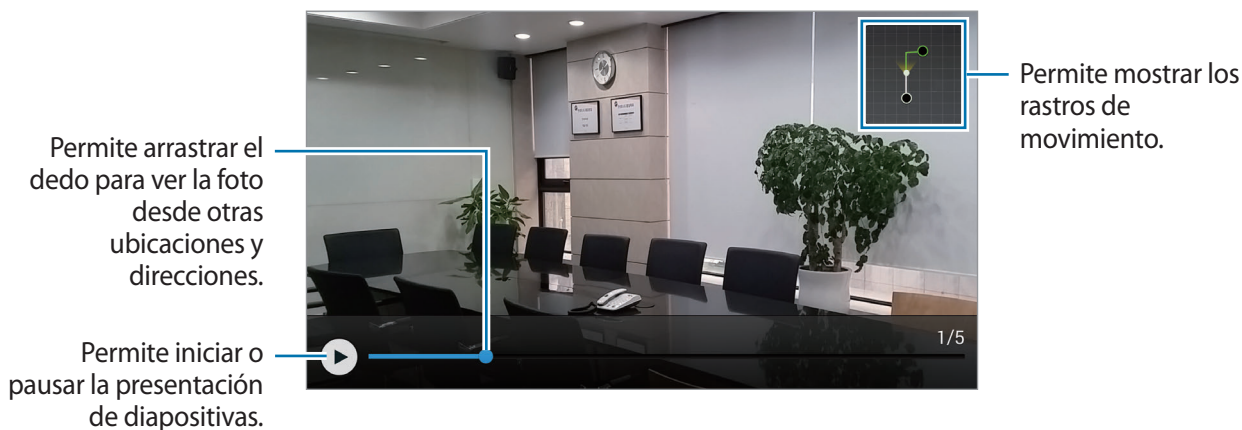



## Aplicar efectos de filtro

Use los efectos de filtro para tomar fotos o vídeos únicos.

- 1 Toque **Cámara** en la pantalla de aplicaciones.
- 2 Toque **⚙️** → **Efectos**, y seleccione un efecto que desee aplicar.  
Para descargar más efectos, toque **Descargar**.  
Para cambiar el orden de los efectos u ocultar efectos de la lista, toque **Gestionar efectos**.

## Uso de la función de zoom

Aumente o reduzca el zoom en la pantalla al capturar fotos o vídeos.

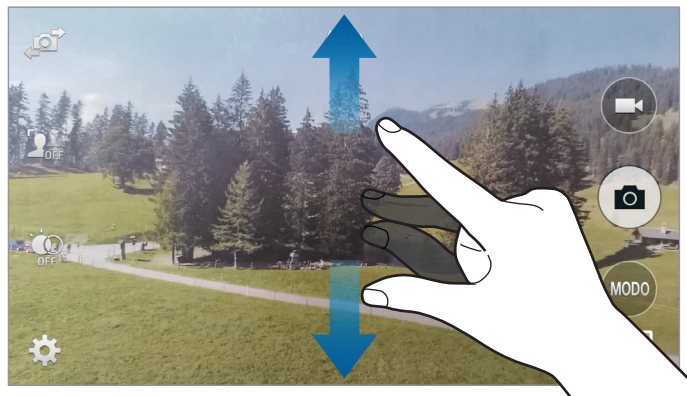

Separe dos dedos en la pantalla para aumentar el zoom, y júntelos para reducirlo.



El efecto de zoom está disponible al usar la función de zoom mientras graba un vídeo.

## Uso del modo Visor remoto

Use el dispositivo como un visor para otro dispositivo. Podrá controlar el otro dispositivo de forma remota para capturar fotos o vídeos a distancia. El dispositivo mostrará la misma imagen que aparece en el dispositivo conectado.

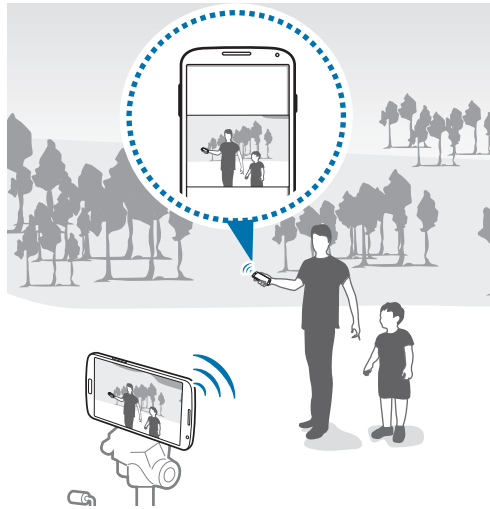

- 1 Toque **Cámara** en la pantalla de aplicaciones.
- 2 Toque **⚙️** → **Visor remoto**.
- 3 Toque **Conéctese fácilmente con NFC** o **Ajustes de Wi-Fi Direct** para conectarse con el otro dispositivo.
  - **Conéctese fácilmente con NFC:** Permite activar la función NFC en ambos dispositivos.
  - **Ajustes de Wi-Fi Direct:** Permite activar la función Wi-Fi Direct en ambos dispositivos.
- 4 En la pantalla de vista previa, toque la imagen que desee enfocar con el dispositivo.
- 5 Toque **📷** para capturar la foto que aparece en el visor del dispositivo conectado.



Asegúrese de que el dispositivo que desee conectar admita el modo del visor remoto.

## Modificar los ajustes de la cámara

### Reorganizar los accesos directos de la cámara

- 1 En la pantalla de aplicaciones, toque **Cámara** → .
- 2 Mantenga pulsado un elemento y arrástrelo hasta la ranura que se encuentra en la parte izquierda de la pantalla.

Podrá reorganizar los accesos directos de la cámara para acceder rápida y fácilmente desde la pantalla de vista previa.

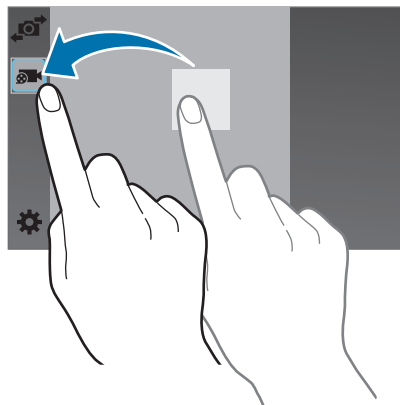

### Configurar los ajustes

En la pantalla de aplicaciones, toque **Cámara** → . Algunas de las siguientes opciones pueden no estar disponibles en los modos de cámara y videocámara. Las opciones disponibles varían según el modo utilizado.

- **Tamaño de imagen:** Permite seleccionar una resolución. Use una mayor resolución para obtener una calidad más alta. Sin embargo, esto ocupará más espacio en la memoria.
- **Ráfaga disparos:** Permite tomar una serie de fotos de objetivos en movimiento.
- **Estabilización de imagen:** Permite configurar el dispositivo para que detecte automáticamente las condiciones más oscuras y ajuste el brillo de la foto sin el flash.



Esta opción no estará disponible al grabar vídeos.

- **Detección de rostro:** Permite definir el dispositivo para que reconozca los rostros de la gente y lo ayude a tomar fotos.
- **ISO:** Permite seleccionar un valor de ISO. Esto controla la sensibilidad que la cámara tiene ante la luz. Se mide en cámaras de película equivalentes. Los valores bajos son para objetos fijos o bien iluminados. Los valores más altos son para objetos mal iluminados o que se mueven rápidamente.
- **Modos de medición:** Permite seleccionar un método de medición. Esto determina cómo se calculan los valores de iluminación. **Centr-compensado** mide la luz de fondo en el centro de la escena. **Punto** mide el valor de luz en un sitio específico. **Matriz** equilibra toda la escena.
- **Pulse para hacer fotos.:** Permite tocar la imagen en la pantalla de vista previa para tomar fotos.
- **Enfoque selectivo:** Use esta opción para tomar una foto con un efecto fuera de foco.
- **Tamaño de vídeo:** Permite seleccionar una resolución. Use una mayor resolución para obtener una calidad más alta. Sin embargo, esto ocupará más espacio en la memoria.
- **Modo de grabación:** Permite cambiar el modo de grabación.
- **Estabilización de vídeo:** Permite activar o desactivar la función de antimovimiento. Esta función ayuda a enfocar el objetivo cuando la cámara está en movimiento.
- **Zoom de sonido:** Permite aumentar el sonido del objetivo ampliado durante la grabación.
- **Efectos:** Permite seleccionar entre varios efectos fotográficos disponibles.
- **Flash:** Permite activar o desactivar el flash.
- **Temporizador:** Use este ajuste para los disparos de tiempo retrasado.
- **HDR (Tono enriquecido):** Use esta opción para mejorar el rango de contraste en las fotos. La función HDR mejora los detalles de las áreas afectadas por demasiada o muy poca luz.
- **Etiquetas de ubicación:** Permite adjuntar una etiqueta de ubicación GPS a la foto.



- Para mejorar las señales de GPS, evite disparar en ubicaciones en las que la señal se puede obstruir, como entre edificios, en áreas bajas o en condiciones meteorológicas adversas.
- Su ubicación podría aparecer en las fotografías cuando las cargue a Internet. Para evitar esto, desactive el ajuste de etiqueta GPS.

- **Almacenamiento:** Permite seleccionar la ubicación de la memoria para almacenar.
- **Revisar fotos/vídeos:** Permite configurar el dispositivo para mostrar las fotos o los vídeos después de capturarlos.
- **Visor remoto:** Permite configurar el dispositivo para usarlo como un visor y controlar el otro dispositivo para tomar fotos o vídeos.
- **Balance de blancos:** Seleccione un balance de blancos apropiado de modo que las imágenes tengan un rango de color similar al de la realidad. Los ajustes están diseñados para situaciones de iluminación específicas. Estos ajustes son similares al rango de calor para la exposición del balance de blancos en cámaras profesionales.
- **Valor de exposición:** Permite cambiar el valor de exposición. Esto determina la cantidad de luz que recibe el sensor de la cámara. En lugares con poca luz, use una exposición más alta.
- **Guías:** Permite mostrar guías en el visor para ayudar a crear la composición al seleccionar objetivos.
- **Control de voz:** Permite configurar el dispositivo para tomar fotos con comandos de voz.
- **Ayuda:** Permite acceder a información de ayuda para usar la cámara.
- **Restablecer:** Permite restablecer los ajustes de la cámara.

# Galería

## Ver contenido en el dispositivo

1 Toque **Galería** en la pantalla de aplicaciones.

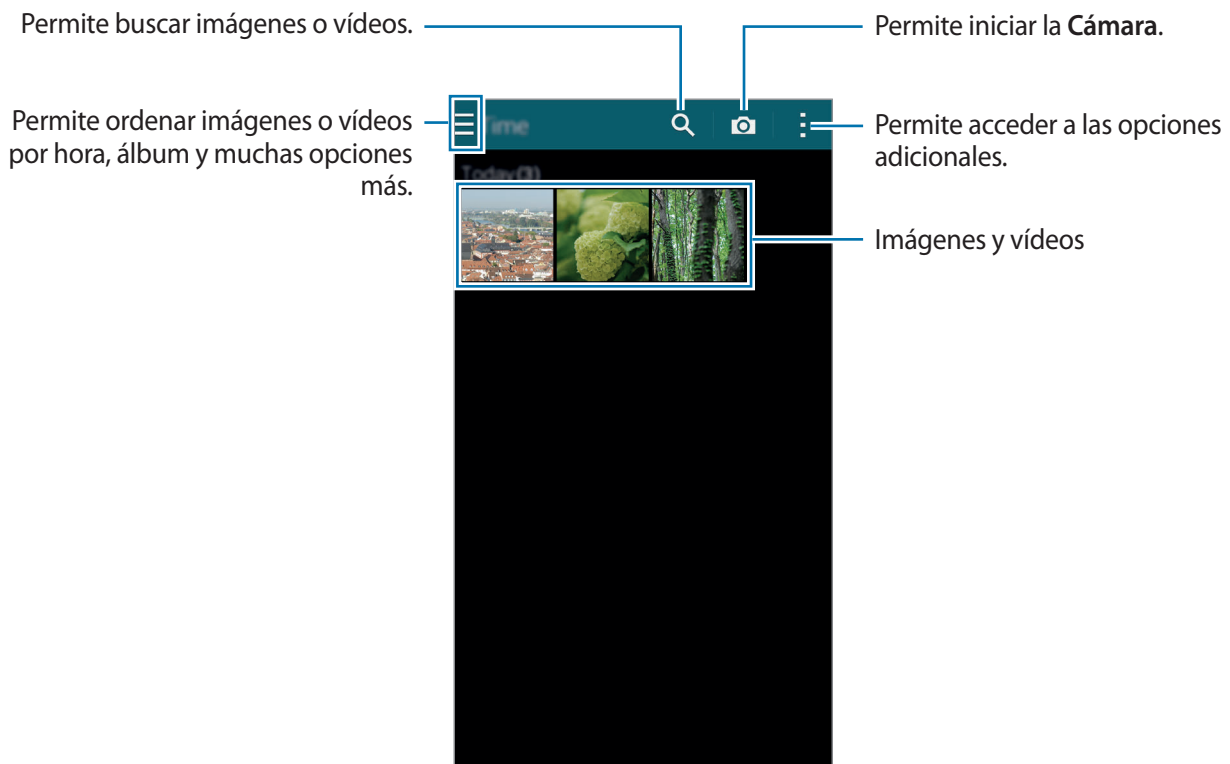

2 Seleccione una imagen.

- Seleccionar varias imágenes:

Al mantener pulsada una imagen, aparecerá ✓ en la imagen. Después, toque imágenes para seleccionar más.

- Seleccionar todas las imágenes:

Al mantener pulsada una imagen, aparecerá ✓ en la imagen. A continuación, toque **1 seleccionados** → **Seleccionar todo**.

### 3 Seleccione una opción.

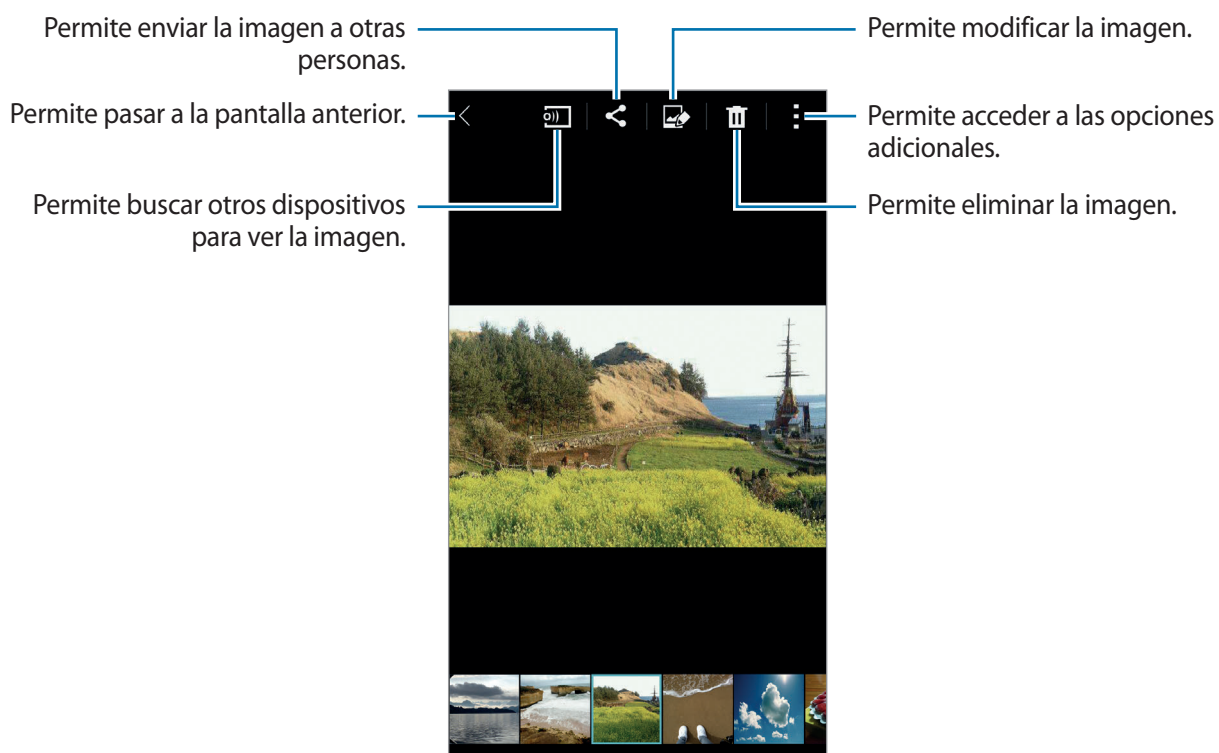

## Ver contenidos almacenados en otros dispositivos

Podrá ver contenidos almacenados en otros dispositivos registrados con Samsung Link. Inicie sesión en su Samsung account para ver una lista de los demás dispositivos con contenidos disponibles. Asegúrese de que los dispositivos registrados estén encendidos y conectados a una red Wi-Fi o móvil. Entre en [link.samsung.com](https://link.samsung.com) para obtener más información.



Podrá incurrir en gastos adicionales al acceder a contenidos almacenados en otros dispositivos a través de la red móvil. Para evitar cargos adicionales use la función Wi-Fi.

Toque , seleccione un dispositivo bajo **DISPOSITIVOS CONECTADOS**, y después seleccione contenidos.

# Modificar contenidos en el dispositivo

## Uso del modo Estudio

Mientras ve imágenes o vídeos, podrá usar las funciones de edición en el modo estudio para editar el contenido.

En la pantalla de aplicaciones, toque **Galería** → **Estudio**.

- **Estudio fotográfico:** Permite editar imágenes aplicando varios efectos.
- **Estudio de collage:** Permite combinar varias imágenes para crear un collage.
- **Disparo y más:** Permite aplicar varios efectos a las imágenes que ha capturado.
- **Estudio de videoclip:** Permite editar o crear vídeos con varias imágenes.
- **Recortadora de vídeo:** Permite recortar segmentos de un vídeo.

## Editar imágenes

- 1 Toque **Galería** en la pantalla de aplicaciones.
- 2 Toque **Estudio** → **Estudio fotográfico**, y después seleccione una imagen.
- 3 Edite la imagen aplicando varios efectos.

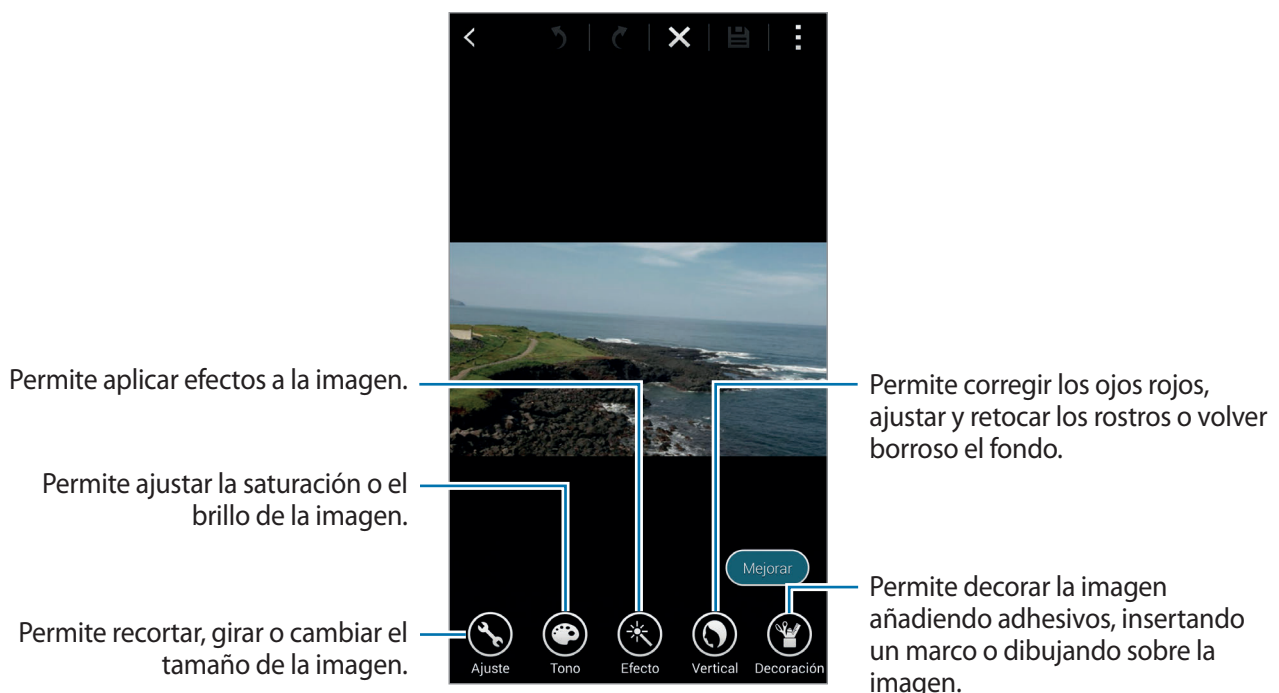



4 Toque **Hecho** → .

5 Seleccione una opción para guardar, y toque **Aceptar**.

La foto editada se guardará en la carpeta **Studio**. Para abrir la carpeta, toque **Galería** →  → **Álbum** → **Studio**.

## Editar vídeos

1 Toque **Galería** en la pantalla de aplicaciones.

2 Toque  → **Estudio** → **Estudio de videoclip**.

3 Seleccione vídeos para editar y toque **Completado**.

También podrá seleccionar imágenes para crear un vídeo.

4 Edite el vídeo aplicando varios efectos.



5 Toque .

6 Seleccione una opción para guardar, y toque **Finalizado**.

El vídeo editado se guardará en la carpeta **Studio**. Para abrir la carpeta, toque **Galería** →  → **Álbum** → **Studio**.

## Acceder a las opciones adicionales

Use las opciones adicionales, tales como ordenar contenidos, ver presentaciones de diapositivas y muchas cosas más.

En la pantalla de aplicaciones, toque **Galería** → , y después use las siguientes opciones:

- **Seleccionar:** Permite seleccionar imágenes o vídeos.
- **Eliminar:** Permite eliminar imágenes o vídeos.
- **Ordenar por más antiguo:** Permite ordenar las imágenes y vídeos más antiguos del dispositivo.
- **Crear un álbum:** Permite crear un nuevo álbum.
- **Contenido para mostrar:** Permite seleccionar las imágenes o los vídeos que desea mostrar.
- **Presentación de diapositivas:** Permite iniciar una presentación de diapositivas con las imágenes en la carpeta actual.
- **Estudio:** Permite editar imágenes o vídeos en el modo estudio.
- **Ajustes:** Permite cambiar los ajustes de la galería.
- **Ayuda:** Permite acceder a información de ayuda sobre el uso de la Galería.

## Etiquetar rostros

Permite registrar los rostros de la imagen como etiquetas de rostro.

1 Toque **Galería** en la pantalla de aplicaciones.

2 Toque  → **Ajustes**, y después seleccione **Etiquetado de caras**.

Aparecerá un marco de color blanco alrededor del rostro reconocido.

3 Toque el rostro y toque **Añadir nombre**.

4 Seleccione o añada contenidos a la etiqueta.

Cuando aparezca la etiqueta del rostro en una imagen, toque la etiqueta y use las opciones disponibles, como realizar llamadas o enviar mensajes.



El reconocimiento de rostro podría fallar según el ángulo del rostro, el tamaño, el color de la piel, la expresión, las condiciones de luz o los accesorios que lleve puestos la persona.

## Usar Tag Buddy

Tag buddy permite etiquetar fotos con información, como las ubicaciones, los nombres de las personas y las fechas.

Para activar Tag buddy, en la pantalla de aplicaciones, toque **Galería** → **Ajustes** → **Tag buddy**, y después arrastre el interruptor **Tag buddy** hacia la derecha.

Seleccione una entre las siguientes opciones de etiquetas:

- **Fecha:** Permite añadir la fecha y la hora. La información etiquetada se basa en la fecha y la hora actuales del dispositivo.
- **Ubicación:** Permite añadir detalles sobre la ubicación en las fotos capturadas. Antes de usar esta función, active la función GPS en la **Cámara**.
- **Categoría:** Permite asignar categorías a las imágenes. El dispositivo asignará categorías a las imágenes automáticamente.
- **Etiquetas:** Permite añadir etiquetas para mostrar en las fotos. También podrá etiquetar los rostros de las personas con el ajuste de Etiqueta de rostro. Consulte [Etiquetar rostros](#) para obtener más detalles.

Podrá editar los datos que haya introducido con Tag buddy. Mientras ve una imagen con etiquetas, toque los datos de la etiqueta en la parte inferior de la pantalla. Después, toque , edite los detalles, y después toque **Completado**.

# Internet y redes sociales

## Internet

### Navegar por páginas Web

- 1 Toque **Internet** en la pantalla de aplicaciones.
- 2 Toque el campo de dirección. Para cambiar el motor de búsqueda, toque el icono del motor de búsqueda junto al campo de dirección Web.
- 3 Introduzca la dirección Web o una palabra clave, y después toque **Ir**. Para buscar en la Web por voz, toque .

Para ver las barras de herramientas, arrastre el dedo hacia abajo lentamente en la pantalla.



## Administrar las páginas Web favoritas

Podrá definir las páginas Web que usa con frecuencia como páginas favoritas y acceder a ellas rápidamente.

Toque **Internet** en la pantalla de aplicaciones.

Toque  para ver la lista de accesos rápidos.

Para añadir una página Web a la lista de accesos rápidos, mientras ve una página Web, toque  → **Añadir a accesos rápido**.

Para eliminar la página Web de la lista de accesos rápidos, mantenga pulsado el icono de una página Web, y después arrástrelo hasta **Eliminar** en la parte superior de la pantalla.

## Administrar el historial de páginas Web

Toque **Internet** en la pantalla de aplicaciones.

Toque  → **Historial** para abrir una página Web de la lista de las páginas visitadas recientemente.

Para borrar el historial, toque  → **Borrar historial**.

Para eliminar páginas Web del historial, toque  → **Eliminar**, seleccione páginas Web para eliminar, y después toque **Finalizar**.

## Chrome

Use esta aplicación para buscar información y navegar por páginas Web.

Toque **Chrome** en la pantalla de aplicaciones.



Es posible que esta aplicación no esté disponible según su región o su proveedor de servicios.

Toque el campo de dirección, introduzca la dirección Web o una palabra clave, y después toque **Ir**.

## Hangouts

Use esta aplicación para conversar y socializar con sus amigos de forma individual o en grupos.

Toque **Hangouts** en la pantalla de aplicaciones.



Es posible que esta aplicación no esté disponible según su región o su proveedor de servicios.

Seleccione un amigo en la lista de amigos o introduzca datos para buscar y seleccione un amigo en los resultados para comenzar la conversación.

## ChatON

Use esta aplicación para conversar y socializar con sus amigos de forma individual o en grupos. Al iniciar sesión en su Samsung account, podrá ver todos el historial de conversaciones enviado desde los dispositivos registrados.

Toque **ChatON** en la pantalla de aplicaciones.





Es posible que esta aplicación no esté disponible según su región o su proveedor de servicios.

Siga las instrucciones que aparecen en la pantalla para completar la configuración.



## Conversar con amigos

Toque  → **Iniciar chat**, y después seleccione un amigo para iniciar la conversación. Después, introduzca un mensaje en el campo de texto y toque .

Para enviar un mensaje de transmisión, toque  → **Difusión**.

Para iniciar un chat de voz o vídeo, toque  → **ChatON Voice Chat** o **ChatON Video Chat**.



En el modo de doble cámara, podrá utilizar el chat de vídeo por hasta 3 minutos. Después de 3 minutos el dispositivo apagará la cámara trasera para lograr un rendimiento óptimo.

# S Health

## Acerca de S Health

Use esta aplicación para definir el consumo de calorías y el nivel de calorías quemadas según sus estadísticas físicas. Podrá usarla para registrar la cantidad de calorías que ingiere y quema. Además, la aplicación le recomendará ejercicios y sugerencias de salud para ayudarlo a mantener un estilo de vida equilibrado.

Toque **S Health** en la pantalla de aplicaciones.

## Funciones de S Health

Con S Health, podrá acceder a las siguientes funciones:

- **Podómetro:** Permite contar los pasos que da.
- **Ejercicio:** Permite configurar y administrar los ejercicios que desea hacer. Podrá registrar y comprobar información de los ejercicios, como la cantidad, la velocidad y las calorías quemadas. Además, al hacer ejercicio al aire libre, podrá usar la función Ejercicio para tomar fotos, escuchar música y comprobar su ubicación.
- **Comida:** Lo ayuda a administrar el consumo de calorías.





## Comenzar a usar S Health

Al ejecutar esta aplicación por primera vez, lea y acepte los términos y condiciones, y después configure un perfil de usuario.

- 1 Toque **S Health** en la pantalla de aplicaciones.
  - 2 Lea la información de la pantalla acerca de la aplicación, y toque **Siguiente**.
  - 3 Lea y acepte los términos y condiciones, y después toque **Siguiente**.
  - 4 Inicie sesión en su Samsung account. También podrá tocar **Omitir** para omitir este procedimiento.
  - 5 Introduzca un nombre de usuario y la fecha de nacimiento, seleccione un género, y después toque **Siguiente**.  
Para impedir que otros usuarios de S Health vean su perfil, seleccione **Ocultar información de mi perfil a otros usuarios de S Health**.
  - 6 Introduzca sus estadísticas físicas y toque **Siguiente**.
  - 7 Seleccione un nivel de actividad y toque **Siguiente**.  
Cuando termine de configurar el perfil, aparecerán los datos que introdujo.
-  Según sus estadísticas físicas, el dispositivo calculará su rango metabólico basal (RMB) y recomendará un consumo diario de calorías. La recomendación podría no ser precisa para todas las edades, tipos de cuerpo y necesidades nutricionales.
- 8 Compruebe los datos de su perfil y toque **Iniciar**.  
Aparecerá la pantalla principal de S Health.

## Personalizar la pantalla principal de S Health

Acceda a un resumen del recuento de pasos actual y las calorías que ha quemado o ingerido. También podrá reorganizar los accesos directos para acceder fácilmente a los menús de S Health y cambiar la imagen de fondo de la pantalla principal de S Health.

En la pantalla principal de S Health, toque  → **Editar favoritos**, y después toque  para añadir accesos directos a la pantalla principal de S Health.

Para eliminar accesos directos, toque .



Toque  y use las siguientes funciones:

- **Editar favoritos:** Permite añadir o editar accesos directos al menú de S Health.
- **Definir fondo:** Permite seleccionar una imagen de fondo.
- **Ajustes:** Permite configurar los ajustes de S Health.
- **Ayuda:** Permite ver información sobre el uso de S Health.

## Uso de los menús de S Health

Toque ☰ para acceder a varios menús.

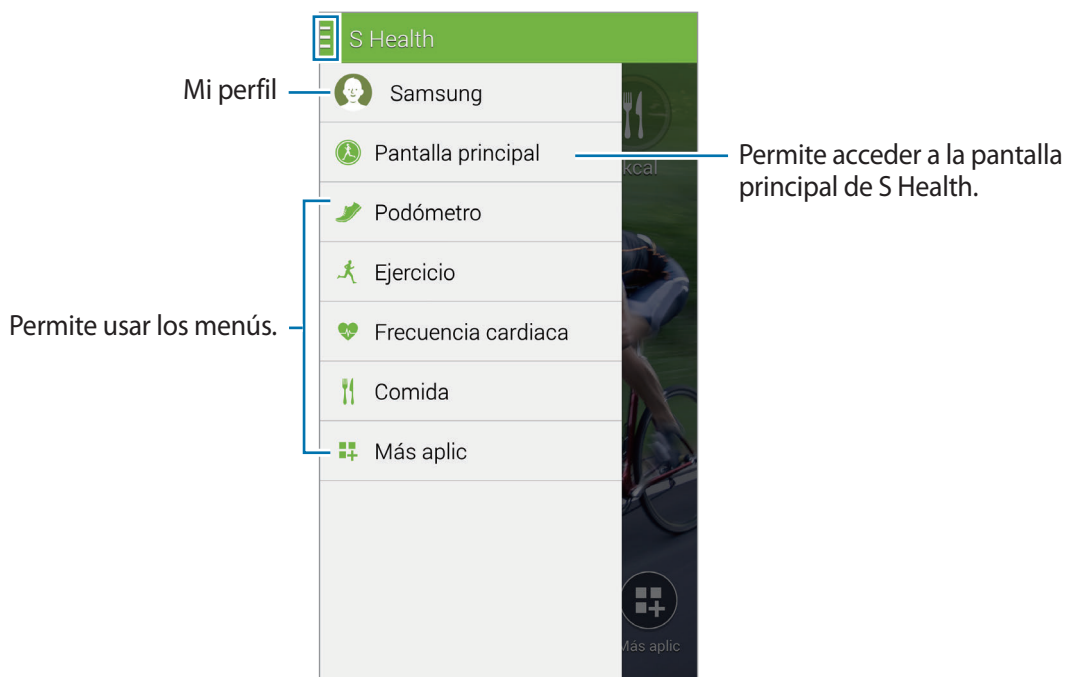

- **Podómetro:** Mida el recuento de pasos y compruebe el consumo de calorías. Consulte [Medir la cantidad de pasos](#) para obtener más detalles.
- **Ejercicio:** Permite registrar la duración del ejercicio y comprobar las calorías quemadas. Consulte [Registrar datos de ejercicios](#) para obtener más detalles.
- **Comida:** Permite registrar y administrar el consumo de calorías. Consulte [Registrar la ingesta de alimentos](#) para obtener más detalles.
- **Más aplic:** Permite buscar y descargar las aplicaciones que podrán sincronizarse con **S Health**.



Podrá descargar más información acerca de las funciones o aplicaciones descargadas de S Health a través de la opción **Más aplic**. Para acceder a más información acerca de una función o una aplicación, ábrala. Después, toque ⓘ → **Ayuda**, seleccione un tema, y después toque **Manual de usuario**.

## Medir la cantidad de pasos

El dispositivo contará la cantidad de pasos que haya dado y medirá la distancia recorrida. También mide las calorías que ha quemado con un sensor.

1 Toque ☰ → **Podómetro**.

2 Toque **Iniciar** y comience a caminar.

El dispositivo medirá la cantidad de pasos, la distancia recorrida y las calorías quemadas, y mostrará los datos en tiempo real.



3 Para detener la medición, toque **Pausa** → **Aceptar**.

Las mediciones se guardarán.

Toque  y use las siguientes funciones:

- **Objetivo de pasos diario:** Permite cambiar la cantidad de pasos que desea alcanzar.
- **Restablecer datos diarios:** Permite restablecer el recuento de pasos diarios.
- **Compartir mediante:** Permite enviar la página actual a otras personas.
- **Ajustes:** Permite configurar los ajustes de S Health.
- **Manual de usuario:** Permite ver información sobre el uso de S Health.



- Es posible que se produzca un breve retraso mientras el podómetro controla los pasos y muestra el recuento.
- Si usa el podómetro mientras viaja en coche o en tren, la vibración podría afectar el recuento de pasos.

## Ver el recuento de pasos en un gráfico

Vea las calorías que quemó durante un cierto período de tiempo en un gráfico.

En la pantalla principal del podómetro, toque .

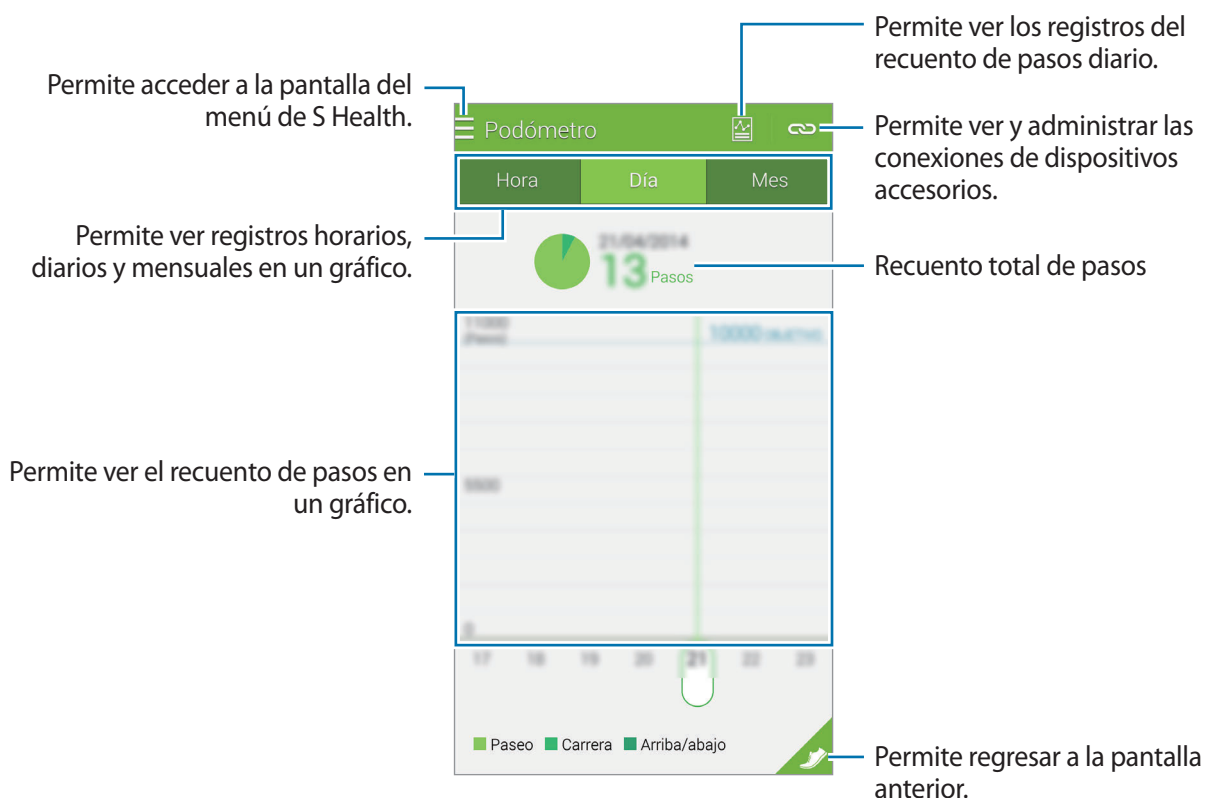

## Restablecer los registros de pasos diarios

El dispositivo acumula los registros de los pasos de cada día.

Para restablecer el recuento de pasos diarios, toque  → **Restablecer datos diarios** → **Aceptar**.

## Registrar datos de ejercicios

Registre sus datos de ejercicio y las calorías quemadas con la función de ejercicios de S Health. Podrá ver los registros de sus ejercicios y las calorías que quemó en un gráfico y compartirlos con otras personas.

Toque  → **Ejercicio**.





- Antes de usar esta función, las mujeres embarazadas, las personas mayores, los niños pequeños, los usuarios que sufran de problemas tales como enfermedades cardíacas crónicas o presión arterial alta, deberán solicitar el asesoramiento de un profesional médico certificado.
- Si se siente mareado, sufre dolor o tiene dificultad para respirar al hacer ejercicio, interrumpa el uso de esta función y solicite el asesoramiento de un profesional médico certificado.

## Comenzar a hacer ejercicio

- 1 En la pantalla principal de Ejercicio, defina el tipo de ejercicio, active o desactive la guía de voz, seleccione música de fondo, y después toque **Iniciar**.

El dispositivo registrará el tiempo de ejercicio y mostrará el progreso hacia el objetivo.

## 2 Comience a ejercitar y use las diversas funciones de la pantalla.

Toque  para bloquear la pantalla y mostrar solo la información del ejercicio. Para desbloquear la pantalla, mantenga pulsado .

Permite tomar una foto del lugar en el que hace ejercicio.

Permite ver un mapa de los lugares en los cuales ha hecho ejercicio.

Tipo de ejercicio

Permite ver y administrar las conexiones de dispositivos accesorios.

Información que se mostrará durante el ejercicio, como la velocidad, el tiempo y muchos datos más. Tóquelo para añadir más elementos.

Permite controlar la reproducción de música.

Permite activar o desactivar la guía de audio.

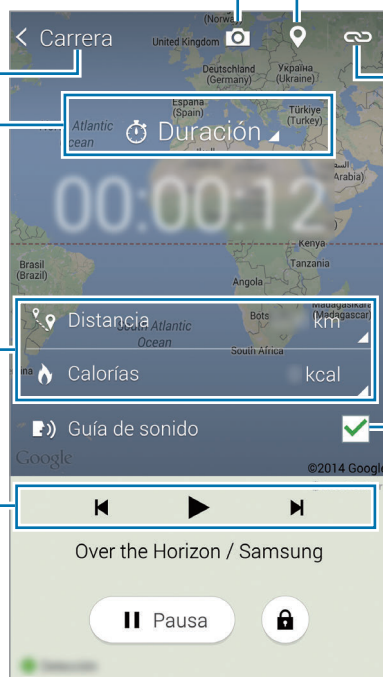

## 3 Para terminar de hacer ejercicio, toque **Pausar** → **Detener**.

Podrá ver la información del ejercicio, la distancia y las fotos capturadas en la pantalla.

## 4 Introduzca datos adicionales y toque **Finalizado**.

El dispositivo guardará la información del ejercicio.

Toque  y use las siguientes funciones:

- **Frecuencia cardíaca máxima:** Permite configurar el dispositivo para que actualice automáticamente el ritmo cardíaco máximo según su perfil y los resultados de mediciones anteriores. También permite configurar el ritmo cardíaco para actualizarlo e introducirlo manualmente.
- **Restablecer datos diarios:** Permite restablecer los datos de los ejercicios diarios.
- **Ajustes:** Permite configurar los ajustes de S Health.
- **Manual de usuario:** Permite ver información sobre el uso de S Health.

## Usar la función del entrenador mientras corre en el modo de ejercicios

Use la función del entrenador personal para hacer ejercicio de forma segura y efectiva. Recibirá asesoramiento de un entrenador en tiempo real que le permitirá hacer ejercicio de forma segura y efectiva para mantenerse en forma.

Conecte el dispositivo al medidor de ritmo cardíaco para usar la función del entrenador.



Para ver los controladores de ritmo cardíaco disponibles, toque  → **Ajustes** → **Accesorios compatibles** → **Ejercicio**.

## Acerca de la función del entrenador

La función del entrenador incluye la tecnología Firstbeat, que proporciona asistencia personalizada para hacer ejercicio. Firstbeat usa el análisis de efecto de entrenamiento (TE), que mide la carga física acumulada durante una sesión de ejercicios y evalúa el impacto del ejercicio. Los niveles de efecto de entrenamiento se basan en el perfil físico del usuario, y los datos de ritmo cardíaco quedarán registrados a medida que hace ejercicio. El nivel de efecto de entrenamiento aumentará al realizar ejercicio efectivo, y la función del entrenador usará el efecto de entrenamiento para proporcionarle comentarios.

La función proporciona comentarios a través de sugerencias tales como "aumente la velocidad", "mantenga este ritmo" y "reduzca la velocidad". Cuando empiece a usar la función del entrenador, esta calculará el nivel de efecto de entrenamiento adecuado según su perfil. A medida que hace ejercicio, la función analizará su historial de entrenamiento y le proporcionará asistencia personalizada. Un programa de ejercicios típico podría empezar con una intensidad más baja y aumentar la intensidad hacia el final.

Entre en [www.firstbeat.fi/te](http://www.firstbeat.fi/te) para obtener más información.



Mientras hace ejercicio, el controlador de ritmo cardíaco podría no funcionar correctamente si el dispositivo entra en contacto con sudor excesivo o cambia de posición.



- 1 Colóquese el controlador de ritmo cardíaco.
- 2 En la pantalla principal de Ejercicio, toque  → **Buscar**.

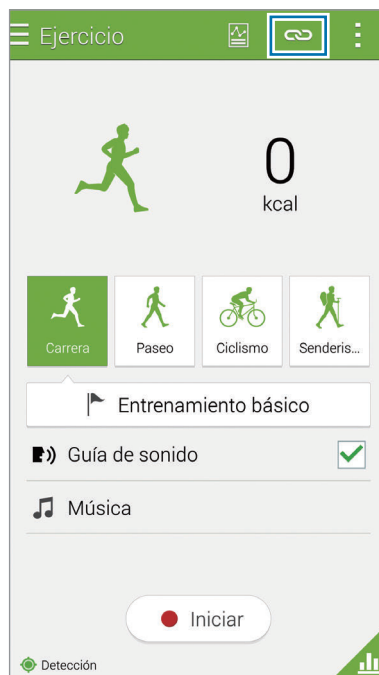

- 3 Seleccione el medidor de ritmo cardíaco en la lista de dispositivos detectados.
- 4 Siga las instrucciones de la pantalla para conectar el controlador de ritmo cardíaco con el dispositivo.

5 Una vez establecida la conexión, toque **Correr** en la pantalla principal de Ejercicio.

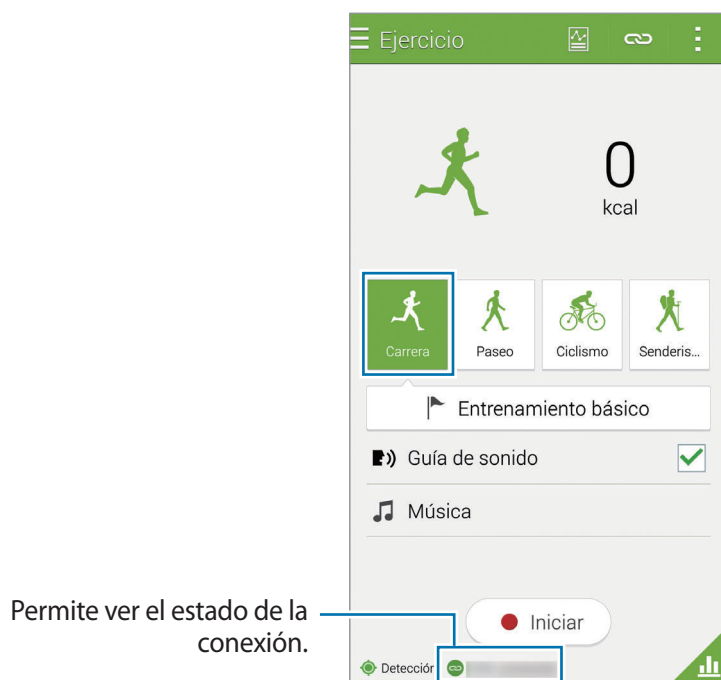

6 Toque **Entrenamiento básico** → **Objet efecto de entrenam.**

7 Toque **Auto** en la ventana emergente para configurar el ritmo cardíaco máximo automáticamente.



El ritmo cardíaco máximo es el tiempo cardíaco más acelerado al cual una persona puede llegar al hacer ejercicio. Si conoce su ritmo cardíaco máximo, introdúzcalo manualmente. Si configura la medición automática del ritmo cardíaco máximo, el dispositivo lo calculará con la siguiente fórmula "210-0,65 x edad".

## 8 Defina la intensidad del ejercicio y toque **Siguiente**.

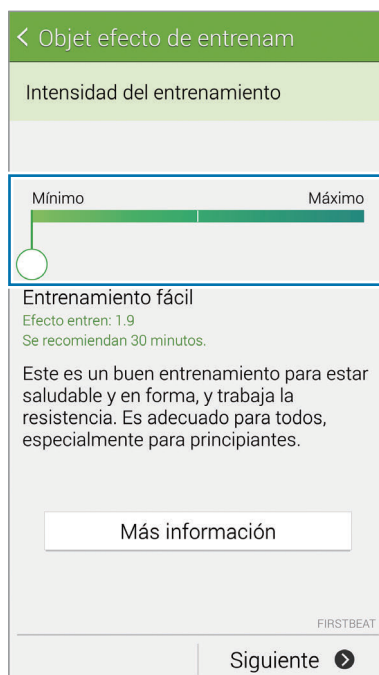

Ajuste la intensidad del entrenamiento en uno de los tres niveles disponibles.

## 9 Defina el tiempo de ejercicio y toque **Finalizado**.



Si define un tiempo de ejercicio más corto que el recomendado, la intensidad del ejercicio aumentará para alcanzar el efecto de entrenamiento.

## 10 En la pantalla principal de Ejercicio, active o desactive la guía de voz, seleccione música de fondo, y después toque **Iniciar**.

## 11 Permite comenzar a hacer ejercicio.



Si percibe alguna anomalía en el cuerpo durante el uso de la función del entrenador, interrumpa el uso de la función.

## 12 Para terminar de hacer ejercicio, toque **Pausa** → **Detener**.

## 13 Compruebe el tiempo de ejercicio, la distancia y las calorías quemadas, y toque **Finalizado** para guardar los datos del ejercicio en el dispositivo.

## Ver un registro de las calorías quemadas

Compare sus registros de calorías quemadas durante un cierto período de tiempo viéndolas en un gráfico.

En la pantalla principal de Ejercicio, toque .

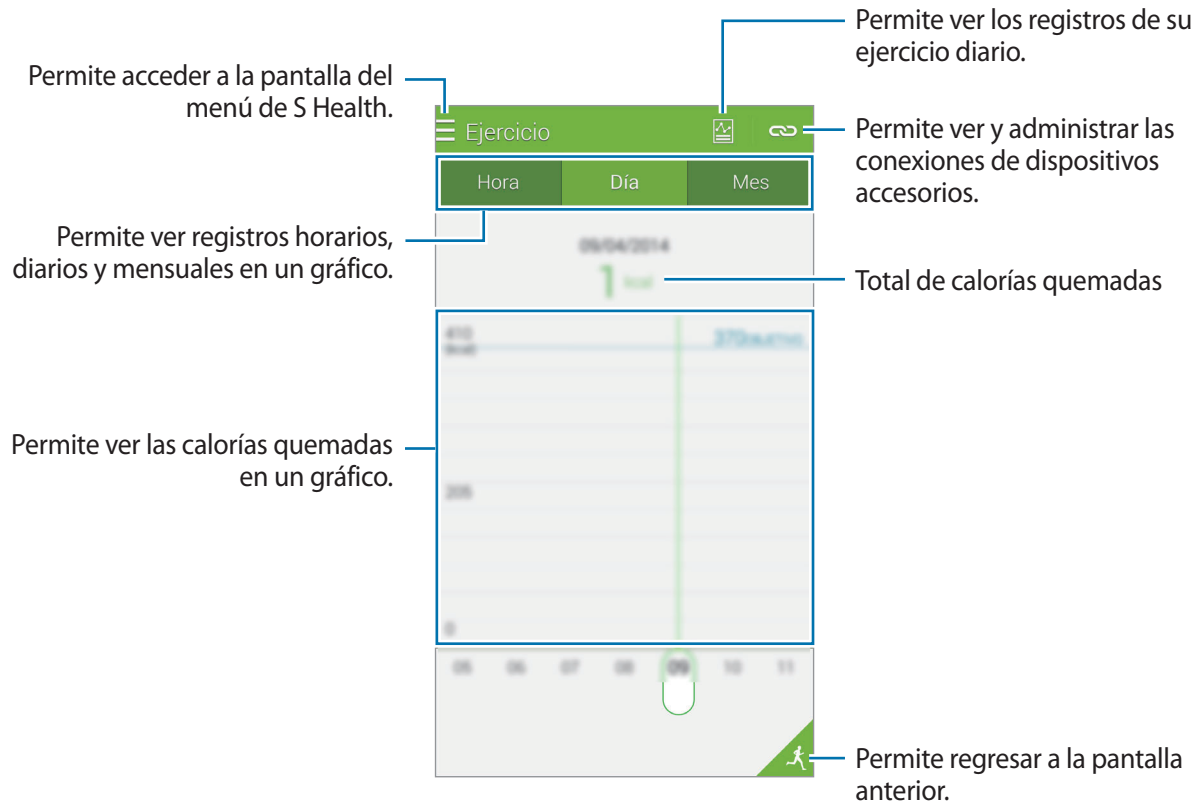

# Registrar la ingesta de alimentos

Registre el consumo diario de alimentos y administre el consumo de calorías.

- 1 Toque  → **Comida**.
- 2 Toque **+** junto a la comida.
- 3 Introduzca los datos del horario de la comida y toque **Finalizado**.
  - Para buscar una comida, toque **Buscar** y seleccione la comida que corresponda en los resultados de la búsqueda.
  - Para seleccionar desde una lista de comidas ordenadas por categoría, toque **Categoría**.
  - Para seleccionar entre las comidas que consume frecuentemente, toque **Frecuente**.
  - Para seleccionar desde Mi lista de comidas, toque **Mi comida**.
- 4 Introduzca datos adicionales de la comida y toque **Guardar**.

Los datos de las comidas se registrarán como el consumo calórica.

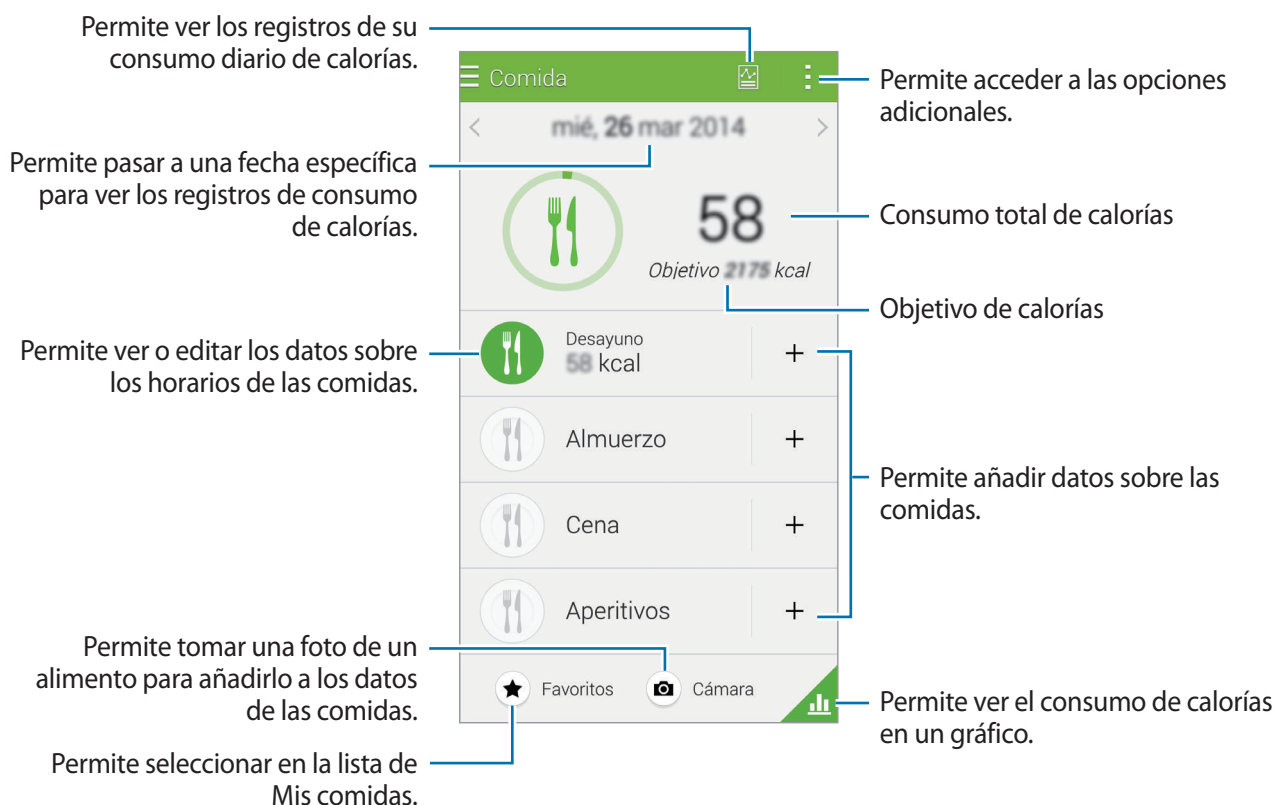

Toque  y use las siguientes funciones:

- **Objetivo de calorías diarias:** Permite cambiar la cantidad de calorías que desea ingerir diariamente.
- **Mi comida:** Permite introducir los alimentos que consume frecuentemente.
- **Restablecer datos diarios:** Permite restablecer los datos sobre las calorías ingeridas.
- **Compartir mediante:** Permite enviar la página actual a otras personas.
- **Ajustes:** Permite configurar los ajustes de S Health.
- **Manual de usuario:** Permite ver información sobre el uso de S Health.



Solo podrá usar los datos sobre calorías en la sección **Comida** para referencia personal. Los datos proporcionados podrían no ser precisos en todo momento, y se encuentran sujetos a cambio. Algunos datos sobre alimentos podrían variar con respecto a los niveles de calorías reales.

## Ver el consumo de calorías en un gráfico

Compare sus registros de consumo de calorías durante un cierto período de tiempo viéndolas en un gráfico.

En la pantalla principal de Comida, toque .



## Introducir información acerca de los alimentos que come frecuentemente

Guarde información acerca de los alimentos que come frecuentemente. Podrá actualizar rápidamente el consumo de calorías añadiendo información de alimentos guardada en lugar de introducir la información cada vez que ingiere los alimentos.

- 1 Toque **+** → **Mi comida**.
- 2 Toque **Añadir alimento**, introduzca el nombre del alimento y la información de calorías, y después toque **Guardar**.
- 3 Introduzca la cantidad que ha comido y toque **Aceptar**.  
La información del alimento se añadirá a Mi lista de comidas.
- 4 Para registrar información sobre el consumo de alimentos desde la lista de alimentos frecuentes, toque **Mi comida**, seleccione el alimento añadido, y después toque **Finalizado**.
- 5 Toque **Guardar**.

## Uso de los menús adicionales

Podrá descargar e instalar varias aplicaciones compatibles con esta aplicación.

- 1 Toque **≡** → **Más aplic.**
- 2 Toque **Más** y seleccione una aplicación.
- 3 Siga las instrucciones que aparecen en la pantalla para instalar la aplicación.

## Configurar los ajustes de S Health

En la pantalla principal de S Health, toque  → **Ajustes**, y seleccione una de las siguientes opciones:

- **Perfil:** Permite editar sus estadísticas físicas.
- **Cuentas:** Inicie sesión en su Samsung account para administrar los datos de S Health en línea.
- **Contraseña:** Permite establecer un PIN para bloquear o desbloquear S Health.
- **Ajustes de unidades:** Permite definir opciones de unidades.
- **Notificación:** Permite configurar el dispositivo para que muestre nuevos eventos y logros.
- **Mis accesorios:** Permite ver y administrar las conexiones de dispositivos accesorios.
- **Accesorios compatibles:** Permite ver los accesorios que son compatibles con el dispositivo o administrar los accesorios conectados.
- **Restablecer datos:** Permite restablecer los datos de S Health.
- **Comprobar actualizaciones:** Permite comprobar la versión actual de S Health.
- **Términos y condiciones:** Permite ver los términos y condiciones, incluyendo los datos personales y las políticas de retención de datos.
- **Acerca de S Health:** Permite ver información sobre S Health.





- Los datos personales que introduzca en S Health podrán quedar guardados en el dispositivo solo con propósitos informativos. Samsung no recibirá, almacenará ni transmitirá sus datos personales. (Sin embargo, si inicia sesión en su Samsung account desde S Health, sus datos podrían quedar guardados en el servidor con propósitos de copia de seguridad de datos.) Los datos personales podrán quedar guardados hasta que se cumplan dichos propósitos. Podrá borrar los datos personales guardados por S Health utilizando la opción Restablecer datos en el menú Ajustes o desinstalando la aplicación. Si restablece los datos, se eliminará toda la información almacenada en el servidor. Para eliminar cualquier dato que haya compartido con las redes sociales o transferido a los dispositivos de almacenamiento, deberá hacerlo por separado.
- Usted asume la responsabilidad total por el uso inadecuado de los datos compartidos en redes sociales o transmitidos a otras personas. Tenga cuidado al compartir sus datos personales con otras personas.
- Para proteger sus datos personales, en la pantalla principal de S Health, toque **⋮** → **Ajustes** → **Contraseña**, y defina una contraseña.
- Si el dispositivo está conectado con dispositivos de medición, verifique el protocolo de comunicación para confirmar el funcionamiento correcto. Si usa una conexión inalámbrica como Bluetooth o ANT+, el dispositivo podría recibir interferencia electrónica de otros dispositivos. Evite utilizar el dispositivo cerca de otros dispositivos que transmitan ondas de radio.
- El contenido que se usa en la aplicación S Health puede variar según la versión del software de la aplicación. Los servicios que se proporcionan con la aplicación se encuentran sujetos a cambio o cancelación del soporte técnico sin previo aviso.

# Funciones de voz

## S Voice

### Acerca de S Voice

Use esta aplicación para manejar el dispositivo mediante voz para usar varias funciones.

Toque **S Voice** en la pantalla de aplicaciones. También podrá pulsar dos veces el botón Inicio.

Para desactivar el acceso pulsando el botón Inicio, toque **⋮** → **Ajustes**, y deshabilite la opción **Abrir con tecla inicio**.



Es posible que esta aplicación no esté disponible según su región o su proveedor de servicios.

### Definir el idioma

Toque **⋮** → **Ajustes** → **Idioma**, y después seleccione un idioma.



El idioma seleccionado se aplicará solo a **S Voice**, y no al idioma de la pantalla del dispositivo.

### Uso de S Voice

Al iniciar **S Voice**, el dispositivo iniciará el reconocimiento de voz y el icono del micrófono cambiará al color rojo.

Diga un comando de voz.

Si pronuncia un comando y el dispositivo lo reconoce, el icono del micrófono que se encuentra en la parte inferior de la pantalla será intermitente y de color verde. A continuación, el dispositivo realizará el comando.

Sugerencias para lograr un mejor reconocimiento de voz:

- Hable con claridad.
- Hable en lugares silenciosos.
- No use palabras ofensivas o jergas.
- Evite hablar en dialectos.

El dispositivo podría no reconocer los comandos o realizar acciones no deseadas según el entorno o el modo en que hable.

### Activar S Voice en el modo de reposo

Si no usa S Voice durante un período determinado, la función pasará automáticamente al modo de reposo.

Toque el icono del micrófono y diga "Hola Galaxy" cerca del dispositivo para reanudar el reconocimiento de voz.

### Cambiar el comando de activación

Podrá cambiar el comando de activación de modo que no sea "Hola Galaxy". El comando de activación se usa para iniciar S Voice cuando el dispositivo se encuentra en el modo de reposo.

Toque  → **Ajustes** → **Voz Despertar** → **Definir comando para Despertar**.

### Deshabilitar las respuestas de voz

Toque  → **Desactivar la indicación de voz**. El dispositivo dejará de proporcionar respuestas de voz cuando pronuncie comandos.

### Corregir comandos de voz no deseados





Podrá editar los comandos de voz si el dispositivo no los reconoce correctamente.

Para corregir un comando de voz, toque la última burbuja de diálogo que contiene el texto hablado y edítelo con el teclado.

## Grabadora

### Grabar notas de voz

Toque **Grabadora** en la pantalla de aplicaciones.

Toque  para comenzar a grabar. Hable cerca del micrófono. Toque  para pausar la grabación. Para cancelar la grabación, toque . Toque  para finalizar la grabación.

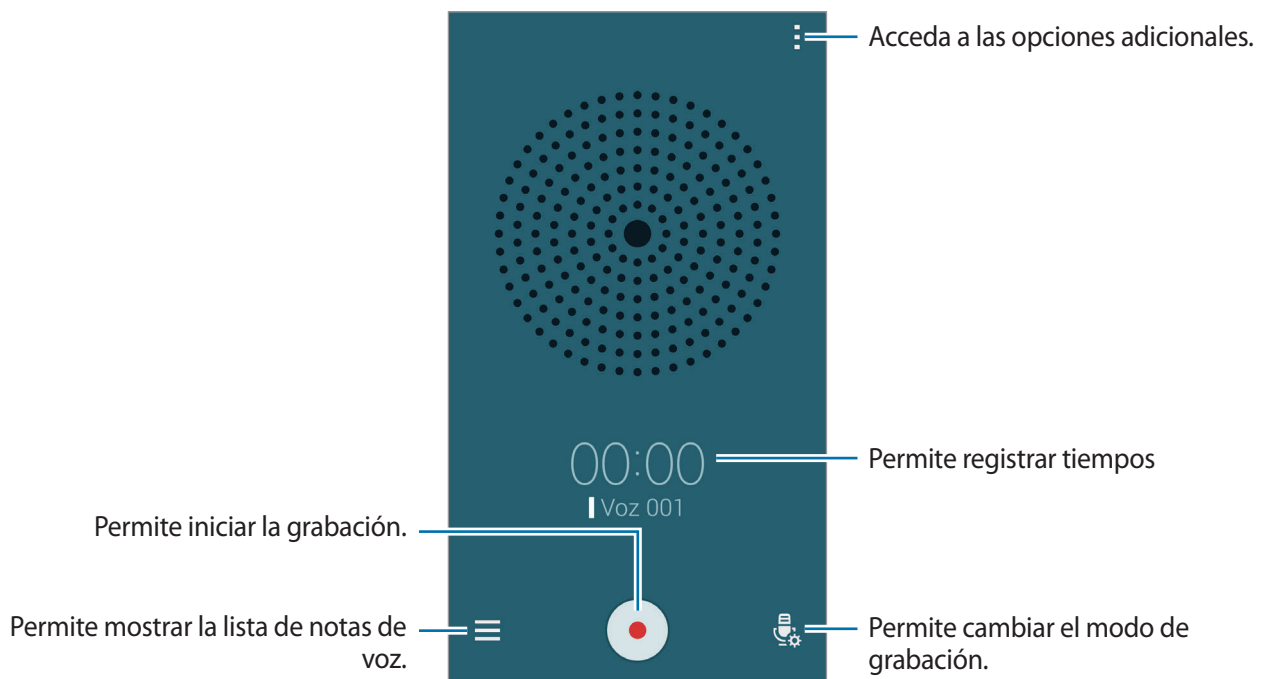

Mientras graba una nota de voz, toque  para insertar un marcador.



Para configurar el dispositivo para que elimine el ruido de fondo, toque  → **Ajustes**, y después seleccione **Reducción de ruido**.

## Guardar archivos con etiquetas contextuales









Añada etiquetas contextuales, tales como ubicaciones y fechas, a los nombres de los archivos al guardar notas de voz.

Toque  → **Ajustes**, y después seleccione **Nombre de archivo contextual**. El dispositivo añadirá la fecha de grabación al nombre del archivo. Para añadir el lugar en el cual se grabó la nota de voz, toque  → **Ajustes**, y después seleccione **Etiquetas de ubicación**.

## Reproducir notas de voz

Toque **Grabadora** en la pantalla de aplicaciones.

Toque  y seleccione una nota de voz para reproducir.

-  : Permite recortar la nota de voz.
-  : Permite definir una parte de la nota de voz para reproducirla de forma continua.
- **x1.0** : Permite ajustar la velocidad de reproducción.
-  : Permite saltar una parte de la nota de voz que no tenga sonido.
-  : Permite insertar marcadores en la nota de voz.
-  /  : Permite pausar o reanudar la reproducción.
-  /  : Permite pasar a la nota anterior o siguiente.

## Usar la lista de marcadores

Podrá marcar puntos específicos en una nota de voz con los marcadores. Cada marcador posee un icono en la nota de voz.

Para ver los detalles de un marcador durante la reproducción de una nota de voz, toque  → **Favoritos**. Seleccione un marcador de la lista para reproducir la nota de voz desde ese punto.

## Administrar notas de voz

En la pantalla de aplicaciones, toque **Grabadora** → ☰.

Toque 🔍 para buscar notas de voz.

Toque 🗑️ para eliminar notas de voz.

Toque ⋮ y seleccione una de las siguientes opciones:

- **Seleccionar:** Permite seleccionar notas de voz para compartirlas o eliminarlas.
- **Ordenar por:** Permite ordenar las notas por fecha, título o categoría.
- **Filtrar por categoría:** Permite ver las notas filtradas por categoría.
- **Editar categorías:** Permite añadir, eliminar o cambiar el nombre de las categorías.
- **Ajustes:** Permite cambiar la configuración de la grabadora de voz.

## Notas de voz en itinerancia

Mantenga pulsada la nota de voz, toque ⋮ → **Renombrar**, introduzca el nombre para la nota de voz, y luego toque **Aceptar**.

## Administrar categorías

Toque ⋮ → **Editar categorías** → +, introduzca el nombre de una categoría, seleccione un color, y después toque **Finalizado**.

Para cambiar o asignar categorías a las notas de voz, en la lista de notas de voz, mantenga pulsada una. Después, toque ⋮ → **Cambiar categoría**, y seleccione la categoría.

Para filtrar las notas de voz por categoría, toque ⋮ → **Filtrar por categoría**, y después seleccione la categoría.

## Búsqueda por voz

Use esta aplicación para buscar páginas Web con la voz.

Toque **Búsqueda por voz** en la pantalla de aplicaciones.



Es posible que esta aplicación no esté disponible según su región o su proveedor de servicios.

Diga una palabra clave o una frase cuando aparezca **Habla ahora** en la pantalla.

## Modo Coche

### Acerca del modo de automóvil

Use este modo para controlar el dispositivo mientras maneja. Podrá escuchar mensajes y música con los comandos de voz sin tener que tocar el dispositivo.

Abra el panel de ajustes rápidos, y toque **Modo Coche** para desactivarlo.



No mire la pantalla ni realice ninguna acción con las manos mientras maneja.



- Los mapas de navegación, su ubicación actual y otros datos de navegación pueden diferir de la información real. Siempre deberá prestar atención a las condiciones de la ruta, el tráfico y cualquier otro factor que pudiera afectar su viaje. Siga todas las advertencias y normas de seguridad mientras conduce.
- Es posible que incurra en gastos adicionales por usar la función de navegación.
- Es posible que esta aplicación no esté disponible según su región o su proveedor de servicios.
- Algunos idiomas no admiten este modo.

### Antes de usar este modo

- Asegúrese de que el vehículo con el cual conecte el dispositivo admita la función Bluetooth.
- Asegúrese de que la función Bluetooth del dispositivo y el vehículo esté activada al registrar el vehículo en el dispositivo.

## Iniciar el modo de automóvil

Cuando ejecute esta aplicación por primera vez, siga las instrucciones de la pantalla para completar la configuración.

- 1 Abra el panel de ajustes rápidos, y toque **Modo Coche** para desactivarlo.
- 2 Si aparece una ventana emergente de S Voice, lea la exención de responsabilidad, toque **Abrir S Voice**, y después siga las instrucciones de la pantalla.
- 3 Cuando aparezca la pantalla del modo de automóvil, toque **Siguiente**.
- 4 Lea y acepte los términos y condiciones, y después toque **Siguiente**.
- 5 Lea el contenido de advertencia y toque **Siguiente**.
- 6 Toque **Sí** para conectar el dispositivo y el vehículo mediante Bluetooth.  
Si el dispositivo no puede buscar el vehículo, en el dispositivo, toque **Buscar desde dispositivo móvil** y registre el vehículo manualmente.
- 7 Una vez finalizado el proceso de registro, toque **Siguiente**.
- 8 Lea las instrucciones de la pantalla y toque **Iniciar**.  
Cuando haya finalizado el proceso de configuración, aparecerá la pantalla del principal modo de automóvil.

## Registrar un vehículo

Al registrar un vehículo en el dispositivo, podrá escuchar respuestas de voz del vehículo a través de los altavoces del dispositivo. También podrá configurar el dispositivo para activar el modo de automóvil automáticamente al conectarlo con el vehículo, y muchas cosas más.

- 1 Toque **⋮** → **Ajustes** → **Registrar coche** → **Añadir coche**.
- 2 Acepte la solicitud de autorización Bluetooth y toque **Sí** para activar la función Bluetooth.



### 3 Siga las instrucciones de la pantalla para conectar el dispositivo al vehículo.

Si el vehículo no puede detectar el dispositivo, toque **Buscar desde dispositivo móvil** para buscar el vehículo en el dispositivo.



- Antes de registrar el vehículo, encienda el vehículo y la radio.
- Mientras registra el vehículo en el dispositivo, coloque el dispositivo cerca del vehículo.

## Activar el modo de automóvil automáticamente

Podrá configurar el dispositivo para activar el modo de automóvil cuando el dispositivo y el vehículo estén conectados mediante Bluetooth.

Cuando termine de registrar el vehículo, toque **⋮** → **Ajustes** → **Registrar coche**, y después seleccione **Abrir auto. por Bluetooth**.

## Añadir accesos directos a los lugares que visita frecuentemente

Guarde accesos directos a los lugares que visita frecuentemente para buscar rutas de forma sencilla.

1 Toque **⋮** → **Ajustes** → **Lugares registrados**.

2 Toque **Home**, **Work**, o **Car**.

Para añadir lugares nuevos, toque **+**, introduzca el nombre de un lugar, defina un método de reconocimiento de ubicación, y después toque **Finalizado**.

3 Toque **Seleccionar método**, seleccione un método de reconocimiento, como por ejemplo mapas, Wi-Fi, o Bluetooth, y después toque **Aceptar**.

4 Toque **Fin**.

## Uso de los menús del modo de automóvil

Abra el panel de ajustes rápidos, y toque **Modo Coche** para desactivarlo.

Cuando aparezca la pantalla principal del modo de automóvil, diga “Hola Galaxy” o toque la parte superior de la pantalla, y pronuncie un comando de voz. También podrá usar los menús de la pantalla tocándolos.



- Si el modo de automóvil está activo en segundo plano, podrá usar un comando de voz para activarlo. Esta función no estará disponible si el dispositivo ya está configurado para iniciar **Google** al decir “OK Google”. Para desactivar el comando de activación, en la pantalla de aplicaciones, toque **Google** → ⋮ → **Ajustes** → **Voz**, y seleccione **Hotword detection**.
- **Hotword detection** no esté disponible según su región o su proveedor de servicios.



Toque ⋮ para usar las siguientes opciones:

- **Comandos ejemplo:** Permite ver ejemplos de comandos de voz.
- **Ajustes:** Permite cambiar los ajustes del modo de automóvil.
- **Ayuda:** Permite ver información sobre el uso del modo de automóvil.

## Realizar llamadas

Abra el panel de ajustes rápidos, y toque **Modo Coche** para desactivarlo.

### Realizar una llamada con comandos de voz

- 1 En la pantalla principal del modo de automóvil, diga "Hola Galaxy" o toque la parte superior de la pantalla.
- 2 Pronuncie un comando de voz que incluya el nombre de un contacto.  
El siguiente es un ejemplo de un comando de voz:  
"Llamar Carlos móvil"

### Realizar una llamada tocando el menú

- 1 En la pantalla principal del modo de automóvil, toque **Teléfono**.
  - 2 Pronuncie un comando de voz que incluya el nombre de un contacto o seleccione un contacto entre los contactos sugeridos en la parte inferior de la pantalla.
- Para buscar un contacto, toque **Q** e introduzca el nombre del contacto.



## Enviar mensajes

Abra el panel de ajustes rápidos, y toque **Modo Coche** para desactivarlo.

### Enviar un mensaje con comandos de voz

- 1 En la pantalla principal del modo de automóvil, diga "Hola Galaxy" o toque la parte superior de la pantalla.
- 2 Diga un comando de voz que incluya el nombre del contacto.  
El siguiente es un ejemplo de un comando de voz:  
"SMS Carolina mensaje ¿Quedamos esta noche para cenar?"
- 3 Pronuncie el mensaje y diga **"Enviar"** para enviarlo.  
Para editar el mensaje, diga **"Reempl"** y después vuelva a pronunciar el mensaje.

## Enviar un mensaje introduciendo texto

- 1 En la pantalla principal del modo de automóvil, toque **Mensajes**.
- 2 Pronuncie el nombre de un contacto o seleccione un contacto entre los contactos sugeridos en la parte inferior de la pantalla.  
Para buscar un contacto, toque  e introduzca el nombre del contacto.
- 3 Toque  e introduzca un mensaje con el teclado, o diga el mensaje para introducirlo.
- 4 Toque **Enviar** para enviar el mensaje.  
Para editar el mensaje, diga **Reempl** y vuelva a introducir el mensaje.

## Uso de la función de navegación

Abra el panel de ajustes rápidos, y toque **Modo Coche** para desactivarlo.

### Navegar hacia un destino predeterminado

El dispositivo lo conducirá hasta el destino predeterminado. Antes de usar esta función, guarda accesos directos a los lugares que visita frecuentemente para buscar rutas de forma sencilla. Consulte [Añadir accesos directos a los lugares que visita frecuentemente](#) para obtener más detalles.

- 1 En la pantalla principal del modo de automóvil, diga "Hola Galaxy" o toque la parte superior de la pantalla.
- 2 Diga "**Navegación**" y el nombre del destino predefinido con un comando de voz. O toque **Navegación** y seleccione un destino predefinido, como **Casa**, **Profesional**, o **Mi lugar**.

## Navegar hacia un destino

Seleccione una ubicación precisa manteniendo pulsado el mapa. O use un comando de voz para navegar hasta un destino.

- 1 En la pantalla principal del modo de automóvil, diga "Hola Galaxy" o toque la parte superior de la pantalla.
- 2 Diga "**Navegación**" o toque **Navegación**.
- 3 Diga una palabra clave o la dirección del lugar con un comando de voz. O toque **Mapa**, y después introduzca una palabra clave o la dirección del lugar.  
Para buscar un lugar toque el campo de búsqueda.
- 4 Diga "**Ruta**" o toque **Ruta**.

## Escuchar música

Abra el panel de ajustes rápidos, y toque **Modo Coche** para desactivarlo.

### Reproducir música con comandos de voz

- 1 En la pantalla principal del modo de automóvil, diga "Hola Galaxy" o toque la parte superior de la pantalla.
- 2 Pronuncie un comando de voz que incluya una palabra clave de una canción.  
El siguiente es un ejemplo de un comando de voz:  
"**Reproducir música**"
- 3 Cuando aparezca la pantalla del reproductor de música, pronuncie un comando de voz para controlar la reproducción.

### Reproducir música tocando la pantalla

- 1 En la pantalla principal del modo de automóvil, toque **Música**.
  - 2 Pronuncie un comando de voz que incluya una palabra clave de una canción.
  - 3 Controle la reproducción tocando los botones.
- Para buscar una canción, toque **Q** y e introduzca palabras clave de una canción.

## Configurar los ajustes

Abra el panel de ajustes rápidos, y toque **Modo Coche** para desactivarlo.

Toque  → **Ajustes**, y después modifique los siguientes ajustes:

- **Idioma:** Permite seleccionar un idioma para la función de texto a voz.
- **Registrar coche:**
  - **Abrir auto. por Bluetooth:** Permite configurar el dispositivo para activar el modo de automóvil cuando el dispositivo y el vehículo estén conectados mediante Bluetooth.
  - **Añadir coche:** Permite registrar un vehículo conectado al dispositivo mediante Bluetooth.
- **Rechazar mensaje:** Permite configurar el dispositivo para enviar un mensaje al rechazar una llamada entrante. Podrá crear o editar el mensaje de rechazo.
- **Editar contact. sugeridos:**
  - **Recomendación automática:** Permite configurar el dispositivo para que sugiera contactos de la lista de contactos.
  - **Definir favoritos:** Permite añadir contactos a la lista de favoritos. Toque **Añad. Contacto** para añadir contactos favoritos.
- **Lugares registrados:** Permite definir lugares específicos al usar las funciones GPS, Wi-Fi, o Bluetooth para buscar su ubicación actual.
- **Términos y condiciones de servicio:** Permite ver los términos de uso del modo de automóvil.

# Multimedia

## Música

### Reproducir música

Toque **Música** en la pantalla de aplicaciones.

Seleccione una categoría de música, y después seleccione una canción para reproducirla.

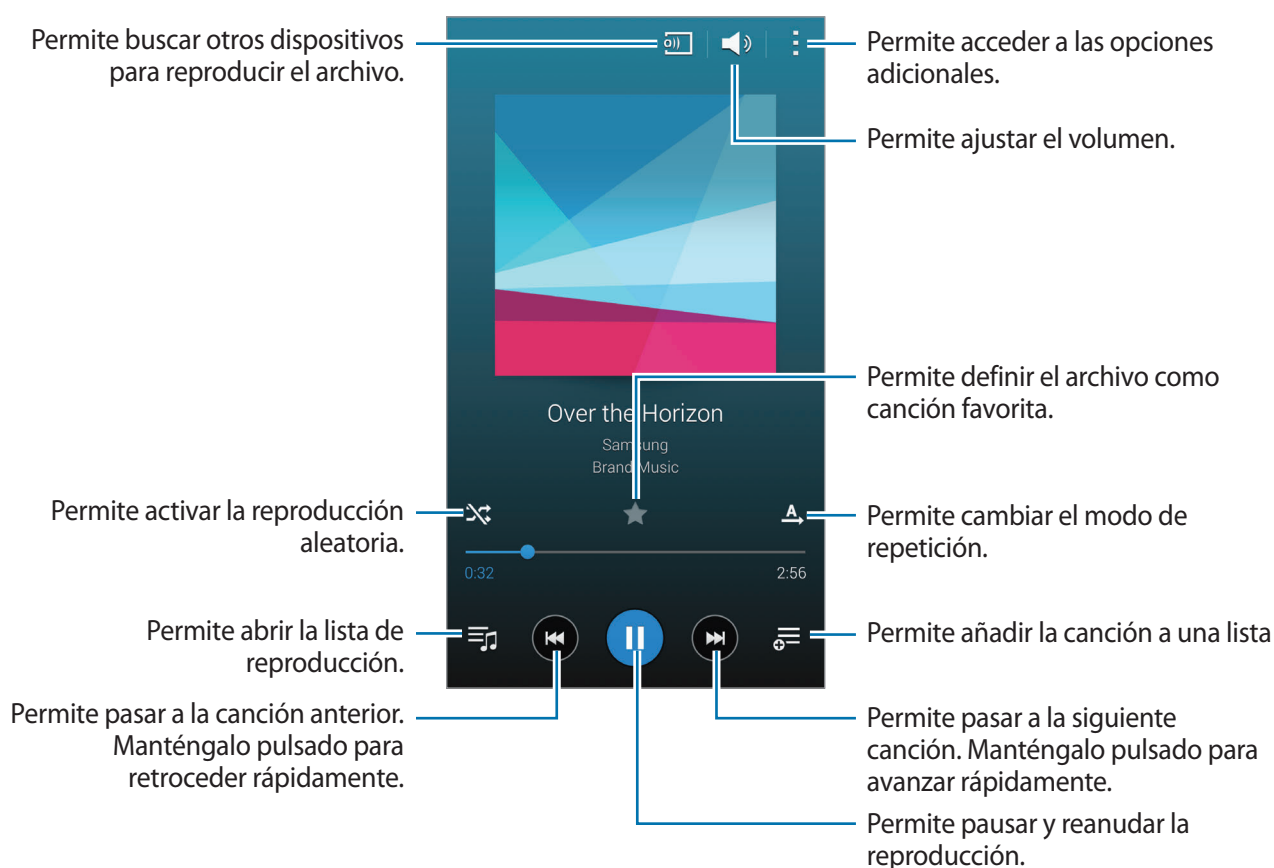

Para escuchar canciones en niveles de volumen iguales, toque **⋮** → **Ajustes**, y después seleccione **Volumen inteligente**.



Al activar **Volumen inteligente**, el volumen podrá ser superior al nivel de volumen del dispositivo. Tenga cuidado para evitar la exposición a sonidos de alto volumen durante mucho tiempo a fin de evitar sufrir daños en el oído.



**Volumen inteligente** podría no activarse en ciertos archivos.

Para definir un sonido personalizado al escuchar canciones con un auricular, toque **⋮** → **Ajustes** → **Adapt Sound** → **Activado**.

Al activar esta opción por primera vez, toque **Iniciar** para ajustar el sonido. El dispositivo iniciará una serie de pruebas de sonido para ajustar el nivel de sonido, y comenzará a emitir pitidos. Toque **Sí** si escucha el pitido, o **No** si no lo escucha. Repita este paso para cada prueba hasta finalizar el ajuste del sonido. Después, seleccione **Sonido musica** para aplicar la opción cuando escuche música.



Al aumentar el volumen al nivel 14 o superior, la opción de sonido adaptado no se aplicará a la reproducción de música. Si baja el volumen al nivel 13 o inferior, la opción se aplicará nuevamente.

## Definir una canción como una melodía o un tono de alarma

Para usar la canción que se está reproduciendo actualmente como una melodía o un tono de alarma, toque **⋮** → **Definir como** → **Desde el principio** o **Recomendaciones automáticas**, seleccione una opción, y después toque **Fin**.

## Crear listas de reproducción

Realice su propia selección de canciones.

Toque **Música** en la pantalla de aplicaciones.

Toque **Listas** → **⋮** → **Crear lista de reproducción**. Introduzca un título y toque **Aceptar**. Toque **+**, seleccione las canciones que desee incluir, y después toque **Fin**.

Para añadir la canción que se está reproduciendo actualmente a una lista de reproducción, toque **⋮**, y seleccione la lista de reproducción.



## Reproducir música según su estado de ánimo

Use esta función para reproducir música según su estado de ánimo.

Toque **Música** en la pantalla de aplicaciones.

Toque **Music square**. Las canciones se ordenarán automáticamente por estado de ánimo. Toque una celda de estado de ánimo o arrastre varias celdas para escuchar la música que corresponda.



Las categorías de las canciones se basan en la información disponible acerca de la canción. Algunas canciones podrían no estar clasificadas en celdas de estado de ánimo.

## Reproducir música almacenada en otros dispositivos

Busque música almacenada en otros dispositivos y reproduzca en el suyo.

Toque **Música** en la pantalla de aplicaciones.

### Acceder a música en un dispositivo registrado

Toque **Dispositivos** y seleccione un dispositivo bajo **DISPOSITIVOS REGISTRADOS** para acceder a la música y reproducirla. Podrá reproducir la canción en los dispositivos que se encuentren registrados en Samsung link. Entre en [link.samsung.com](http://link.samsung.com) para obtener más información. Asegúrese de que los dispositivos registrados estén encendidos y conectados a una red Wi-Fi o móvil.



Podrá incurrir en gastos adicionales al acceder a contenidos almacenados en otros dispositivos a través de la red móvil. Para evitar cargos adicionales use la función Wi-Fi.

### Acceder a música en un dispositivo cercano

Toque **Dispositivos** y seleccione un dispositivo en **DISPOSITIVOS REGISTRADOS** para acceder a la música y reproducirla. Podrá reproducir una canción en los dispositivos que tengan la función para compartir activada.

Para activar la función, en la pantalla de aplicaciones, toque **Ajustes** → **Dispositivos cercanos**, y después arrastre el interruptor **Dispositivos cercanos** hacia la derecha. Consulte [Dispositivos cercanos](#) para conocer los ajustes adicionales.

# Vídeo

## Reproducir vídeos

Toque **Vídeo** en la pantalla de aplicaciones.

Seleccione un vídeo para reproducir.

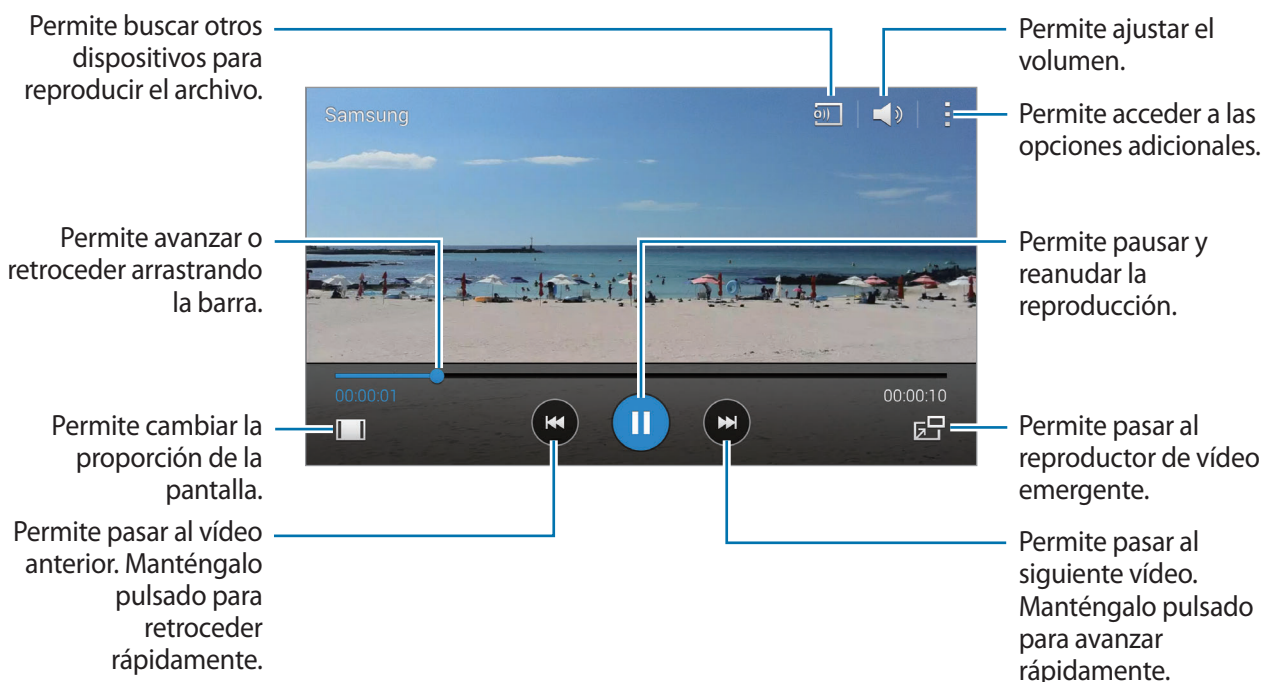

Para personalizar la ubicación del panel de control durante la reproducción, toque **⋮** → **Ajustes**, seleccione **Minicontrolador**, y después toque **Cerrar**. A continuación, toque **◀** o **▶** para mover el panel de control hacia cualquiera de los lados de la pantalla.



Esta función solo está disponible en la orientación horizontal.

## Usar el reproductor de vídeo emergente

Use esta función para usar otras aplicaciones sin cerrar el reproductor de vídeo. Mientras mira un vídeo, toque **📺** para usar el reproductor de vídeo emergente.

Separe dos dedos en la pantalla para ampliar el reproductor, o júntelos para reducirlo. Para mover el reproductor, arrástrelo hasta otro sitio.



## Capturar imágenes

Para usar esta función, durante la reproducción, toque  → **Ajustes**, seleccione **Capturar**, y después toque **Cerrar**.

Toque  para capturar una imagen del vídeo durante la reproducción.

## Compartir o eliminar vídeos

Toque **Vídeo** en la pantalla de aplicaciones.

Toque  → **Seleccionar**, seleccione vídeos, toque  → **Compartir**, y después seleccione un método para compartir.

Toque  → **Eliminar**, seleccione vídeos, y después toque **Fin**.

## Editar vídeos

Toque **Vídeo** en la pantalla de aplicaciones.

Seleccione un vídeo, toque  → **Editar** → **Recortadora de vídeo**. Mueva el corchete inicial hasta el punto de inicio que desee, mueva el corchete final hacia el punto de finalización que desee, y toque **Hecho**, introduzca un nombre para el archivo, y después toque **Aceptar** para guardar el vídeo.

Para editar vídeos con la aplicación de edición de vídeo, toque **Editor de vídeo**.

## Reproducir vídeos almacenados en otros dispositivos

Busque vídeos almacenados en otros dispositivos y reproduzcalos en el suyo.

Toque **Vídeo** en la pantalla de aplicaciones.

### Acceder a un vídeo en un dispositivo registrado

Toque **Dispositivos** y seleccione un dispositivo bajo **DISPOSITIVOS REGISTRADOS** para acceder al vídeo y reproducirlo. Podrá reproducir el vídeo en los dispositivos que se encuentren registrados en Samsung link. Entre en [link.samsung.com](http://link.samsung.com) para obtener más información. Asegúrese de que los dispositivos registrados estén encendidos y conectados a una red Wi-Fi o móvil.



Podrá incurrir en gastos adicionales al acceder a contenidos almacenados en otros dispositivos a través de la red móvil. Para evitar cargos adicionales use la función Wi-Fi.

## Acceder a un vídeo en un dispositivo cercano

Toque **Dispositivos** y seleccione un dispositivo bajo **DISPOSITIVOS CERCANOS** para acceder al vídeo y reproducirlo. Podrá reproducir el vídeo en los dispositivos que tengan la función para compartir activada.

Para activar la función para compartir contenidos, en la pantalla de aplicaciones, toque **Ajustes** → **Dispositivos cercanos**, y después arrastre el interruptor **Dispositivos cercanos** hacia la derecha. Consulte [Dispositivos cercanos](#) para conocer los ajustes adicionales.

## YouTube

Use esta aplicación para ver vídeos en el sitio Web de YouTube.

Toque **YouTube** en la pantalla de aplicaciones.



Es posible que esta aplicación no esté disponible según su región o su proveedor de servicios.

## Ver vídeos

Toque y seleccione una categoría. Para buscar un vídeo introduciendo una palabra clave, toque . Gire el dispositivo para obtener la vista horizontal y mostrar el vídeo en la pantalla completa.

## Compartir vídeos

Seleccione el vídeo que desea ver, toque , y después seleccione un método para compartirlo.

## Cargar vídeos

Toque → **Vídeos subidos** → , seleccione un vídeo, introduzca los datos del vídeo, y después toque .

## Flipboard

Use esta aplicación para acceder a sus revistas personalizadas.

Toque **Flipboard** en la pantalla de aplicaciones.



Es posible que esta aplicación no esté disponible según su región o su proveedor de servicios.

Para iniciar Flipboard, deslice la página inicial hacia arriba, seleccione temas de noticias, y después toque **Crea tu Flipboard**.

Seleccione una historia o un tema, deslice las páginas de Flipboard, y después seleccione un artículo para leerlo.

## Google+

Use esta aplicación para mantenerse conectado con otras personas a través del servicio de red social de Google.

Toque **Google+** en la pantalla de aplicaciones.



Es posible que esta aplicación no esté disponible según su región o su proveedor de servicios.

Toque **Todo** para cambiar de categoría, y después desplácese hacia arriba o hacia abajo para ver las publicaciones de su círculo de amigos.

## Fotos

Use esta aplicación para administrar fotos, álbums y vídeos guardados en el dispositivo y cargados en **Google+**.

Toque **Fotos** en la pantalla de aplicaciones.



Es posible que esta aplicación no esté disponible según su región o su proveedor de servicios.

## Play Games

Use esta aplicación para descargar y jugar juegos.

Toque **Play Games** en la pantalla de aplicaciones.



Es posible que esta aplicación no esté disponible según su región o su proveedor de servicios.

## Play Music

Use esta aplicación para escuchar música desde el dispositivo o transmitir música desde el servicio de la nube de Google.

Toque **Play Music** en la pantalla de aplicaciones.



Es posible que esta aplicación no esté disponible según su región o su proveedor de servicios.

## Play Kiosco

Use esta aplicación para leer los últimos artículos de noticias.

Toque **Play Kiosco** en la pantalla de aplicaciones.



Es posible que esta aplicación no esté disponible según su región o su proveedor de servicios.

# Seguridad

## Escáner dactilar

### Para que el dispositivo reconozca mejor sus huellas digitales

Al colocar las huellas digitales sobre el dispositivo, tenga en cuenta las siguientes condiciones que podrían afectar el rendimiento de la función.

- El botón de inicio contiene un sensor de reconocimiento de huellas digitales. Asegúrese de no rayar o dañar el botón de inicio con objetos metálicos tales como monedas, llaves y colgantes.
- El protector de pantalla que viene con el dispositivo podría provocar el mal funcionamiento del sensor de reconocimiento de huellas digitales. Retire el protector de pantalla para mejorar la sensibilidad de reconocimiento de huellas digitales.
- Asegúrese de que el área de reconocimiento de las huellas digitales y sus dedos estén limpios y secos.
- El dispositivo podría no reconocer huellas digitales que se encuentren afectadas por arrugas o cicatrices.
- El dispositivo podría no reconocer las huellas de dedos pequeños o delgados.
- Para mejorar el reconocimiento, registre las huellas digitales de la mano que usa más a menudo para realizar tareas en el dispositivo.
- No arrastre el dedo demasiado lentamente o rápidamente. Arrastre el dedo a una velocidad moderada a fin de permitir que el dispositivo lo reconozca.
- En ambientes secos se puede acumular electricidad estática en el dispositivo. Evite usar esta función en lugares secos o, antes de usar la función, descargue electricidad estática tocando un objeto metálico.

## Registrar huellas digitales

- 1 En la pantalla de aplicaciones, toque **Ajustes** → **Escáner dactilar** → **Adminis de huella digital**.
- 2 Si desea registrar más huellas, aparecerá una ventana emergente de reconocimiento de huellas digitales. Coloque una huella digital registrada en el dispositivo y toque **+**.
- 3 Coloque el dedo en el área de huellas digitales en la parte inferior central de la pantalla.
- 4 Mantenga pulsada la pantalla en el área de huellas digitales, y después arrastre el dedo hacia abajo sobre el botón de inicio.

Repita este paso con el mismo dedo hasta que la huella digital quede registrada.



Si dobla el dedo o usa la punta de un dedo, el dispositivo podría no reconocer sus huellas digitales.

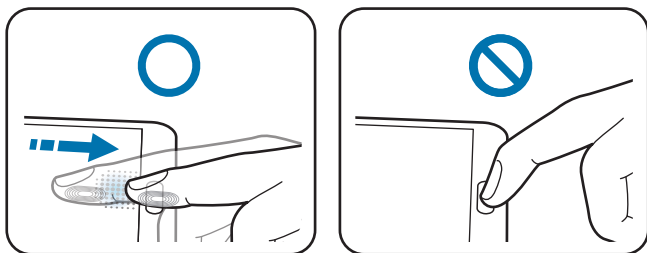

- 5 Si aparece una ventana emergente para solicitar una contraseña, introduzca la contraseña alternativa, toque **Continuar**, introduzca la contraseña alternativa nuevamente para verificarla, y después toque **Aceptar**. Podrá usar la contraseña alternativa en lugar de sus huellas digitales.
- 6 Si aparece la ventana emergente de bloqueo de huellas digitales, toque **Aceptar** → **Huella digital**. Podrá usar sus huellas digitales para desbloquear la pantalla.





## Administrar las huellas digitales registradas

Podrá eliminar o cambiar el nombre de sus huellas digitales registradas.

En la pantalla de aplicaciones, toque **Ajustes** → **Escáner dactilar** → **Adminis de huella digital**.

Para eliminar huellas digitales, toque  → **Darse de baja**, seleccione huellas, y después toque  → **Aceptar**.

Para cambiar el nombre de una huella digital, toque  → **Seleccionar**, seleccione una huella, toque , y después toque **Aceptar**.

## Cambiar la contraseña alternativa

Podrá cambiar la contraseña que usa como alternativa a la lectura de huellas digitales.

- 1 En la pantalla de aplicaciones, toque **Ajustes** → **Escáner dactilar** → **Cambiar contraseña**.
- 2 Introduzca la contraseña alternativa actual y toque **Continuar**.
- 3 Introduzca una contraseña nueva y toque **Continuar**.
- 4 Introduzca la contraseña nuevamente y toque **Aceptar**.

## Desbloquear la pantalla con sus huellas digitales

Podrá desbloquear la pantalla con las huellas digitales registradas.

En la pantalla de aplicaciones, toque **Ajustes** → **Escáner dactilar** → **Bloqueo de pantalla** → **Huella digital**. O, en la pantalla de aplicaciones, toque **Ajustes** → **Pantalla de bloqueo** → **Bloqueo de pantalla** → **Huella digital**.

## Verificar la contraseña de Samsung account

Use huellas digitales para verificar la contraseña de su Samsung account. Podrá usar una huella digital en lugar de introducir su contraseña, por ejemplo al comprar contenidos de **Samsung Apps**.

En la pantalla de aplicaciones, toque **Ajustes** → **Escáner dactilar** → **Verificar Samsung account**, y después arrastre el interruptor **Verificar Samsung account** hacia la derecha. Introduzca la contraseña de su Samsung account y toque **Confirmar**.

## Uso de huellas digitales para realizar compras con PayPal

Podrá realizar compras con sus huellas digitales.



Es posible que esta función no esté disponible según su región o su proveedor de servicios.

- 1 En la pantalla de aplicaciones, toque **Ajustes** → **Escáner dactilar** → **Pagar con PayPal**.
- 2 Toque **Instalar** bajo **Compatible con FIDO Ready™**.
- 3 Toque **Vínculo** bajo **Cuenta de PayPal**.
- 4 Siga las instrucciones de la pantalla para iniciar sesión en el sitio Web de PayPal y registre sus huellas digitales.

## Modo privado

### Acerca del modo privado

Use este modo para impedir que otras personas usen o accedan a ciertos contenidos, tales como imágenes y documentos, almacenados en el dispositivo. Podrá guardar contenidos en una ubicación específica y desactivar el modo privado para ocultar elementos de forma segura.

### Cómo ocultar contenido

- 1 En la pantalla de aplicaciones, toque **Ajustes** → **Modo privado**, y después arrastre el interruptor **Modo privado** hacia la derecha. O abra el panel de ajustes rápidos, y toque **Modo privado** para activarlo.

Al activar el modo privado por primera vez, defina un código de desbloqueo y un PIN de copia de seguridad.

- 2 Introduzca el código de desbloqueo del modo privado.

Al activar este modo,  aparecerá en la parte superior de la pantalla.

- 3 Para seleccionar elementos para ocultar, mantenga pulsado un elemento de la lista, marque elementos que desee seleccionar, y después toque  → **Mover a Privados**, o toque **Mover** → **Privado** → **Mover aquí**.

Los elementos que haya movido al modo privado aparecerán marcados con .

- 4 Cuando haya seleccionado los elementos que desea ocultar, en la pantalla de aplicaciones, toque **Ajustes** → **Modo privado**, y después arrastre el interruptor **Modo privado** hacia la izquierda. O abra el panel de notificaciones o el panel de ajustes rápidos, y toque **Modo privado** para desactivarlo.

Los elementos seleccionados desaparecerán de la pantalla.



Asegúrese de guardar o mover todos los archivos correctamente antes de desactivar el modo privado.

## Ver contenidos ocultos

Solo podrá ver los elementos ocultos cuando el modo privado esté activado.

- 1 En la pantalla de aplicaciones, toque **Ajustes** → **Modo privado**, y después arrastre el interruptor **Modo privado** hacia la derecha. O abra el panel de ajustes rápidos y desactive el **Modo privado**.
- 2 Introduzca el código de desbloqueo del modo privado.
- 3 En la pantalla de aplicaciones, toque **Mis Archivos** → **Privado**.

Todos los elementos que haya pasado al modo privado aparecerán en la pantalla.

# Seguridad

## Modo de emergencia

### Acerca del modo de emergencia

Use este modo para extender el tiempo de reposo del dispositivo cuando se encuentre en una situación de emergencia. Al activar este modo, el brillo de la pantalla disminuirá y el consumo de batería se reducirá al restringir ciertas funciones. También podrá encender el flash, hacer sonar alarmas y enviar sus datos de ubicación a otras personas de forma de mensaje.

### Activar el modo de emergencia

Mantenga pulsado el botón Encendido, y después toque **Modo Emergencia**. O, en la pantalla de aplicaciones, toque **Ajustes** → **Asistencia de seguridad** → **Modo Emergencia**, y después arrastre el interruptor **Modo Emergencia** hacia la derecha.



Podrá incurrir en gastos adicionales al enviar mensajes o usar la red móvil.

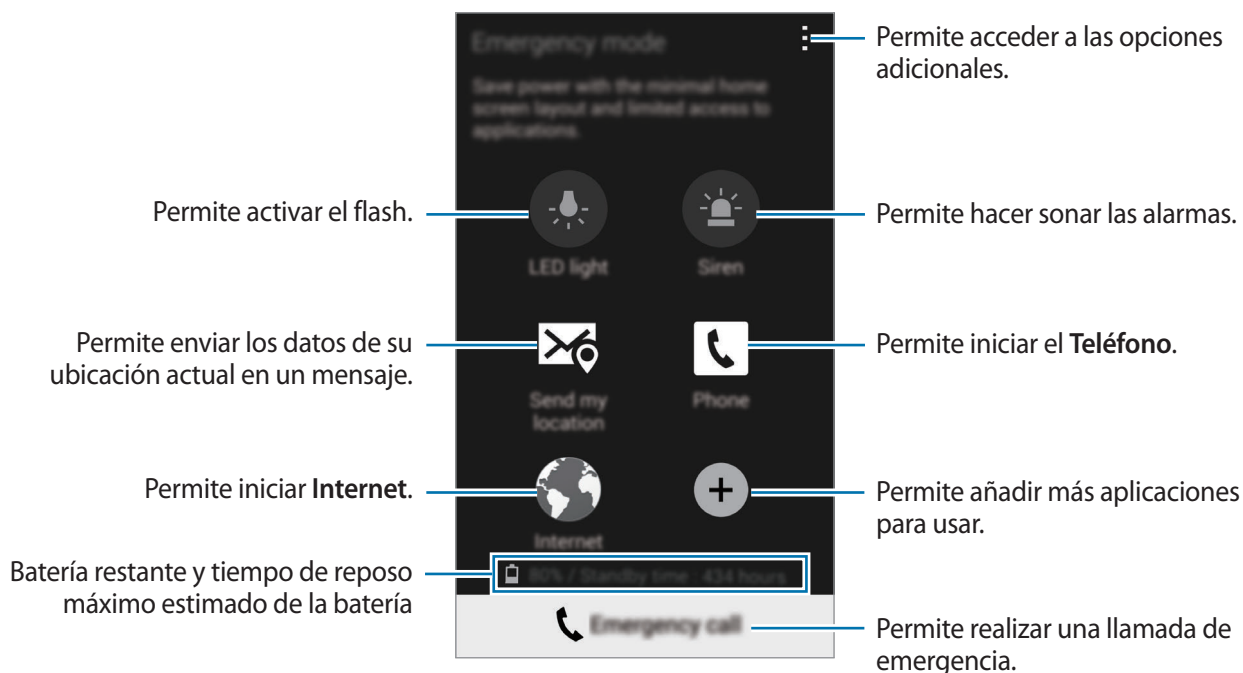

El tiempo de reposo máximo estimado muestra el tiempo restante hasta que se agote la batería si no usa el dispositivo. El tiempo de reposo puede variar según los ajustes del dispositivo y las condiciones de operación.

## Desactivar el modo de emergencia

Para activar el modo de emergencia, mantenga pulsado el botón Encendido, y después toque **Modo Emergencia**. O toque → **Desactivar modo Emergencia**. El modo de emergencia quedará desactivado.

## Enviar mensajes de ayuda

### Acerca del envío de mensajes de ayuda

Podrá predefinir contactos para enviarles un mensaje en una situación de emergencia. Envíe mensajes a los contactos principales pulsando rápidamente veces el botón Encendido tres veces.

En la pantalla de aplicaciones, toque **Ajustes** → **Asistencia de seguridad**.

### Añadir contactos principales

- 1 En la pantalla de aplicaciones, toque **Ajustes** → **Asistencia de seguridad**.
- 2 Toque **Administrar contactos principales** → **Crear contacto principal**.
- 3 Toque **Crear nuevo contacto nuevo** e introduzca información de un contacto, o toque **Seleccionar desde contactos** para añadir un contacto existente como un contacto principal.

### Cómo configurar los mensajes de emergencia

En la pantalla de aplicaciones, toque **Ajustes** → **Asistencia de seguridad** → **Enviar mensajes de ayuda**, arrastre el interruptor **Enviar grabación sonido** hacia al derecha, y después seleccione el contenido que desee incluir en los mensaje de ayuda.

### Enviar mensajes de ayuda

En una situación de emergencia, pulse tres veces el botón Encendido rápidamente. El dispositivo enviará mensajes a sus contactos principales. Los mensajes incluirán sus datos de ubicación.



Podrá incurrir en gastos adicionales al enviar mensajes o usar la red móvil.

## Notificación por condiciones climáticas graves (Noticias geográficas)

### Acerca de la notificación por condiciones climáticas graves (Noticias geográficas)

Use esta función para recibir notificaciones cuando ocurran condiciones climáticas graves cerca de su ubicación actual.



- La función identifica su ubicación y proporciona información acerca de desastres naturales que ocurran en la zona. La información proporcionada podría variar en función del proveedor de servicios del lugar.  
Para ver información acerca de las condiciones climáticas graves y las regiones e idiomas en los cuales está disponible la información, entre en [www.samsung.com/geonews](http://www.samsung.com/geonews).
- Podrá incurrir en gastos adicionales por recibir notificaciones del servicio de pronóstico del tiempo mientras se encuentre en itinerancia.

### Recibir notificaciones

En la pantalla de aplicaciones, toque **Ajustes** → **Asistencia de seguridad** → **Noticias geográficas**, y después arrastre el interruptor **Noticias geográficas** hacia la derecha.

### Notificaciones de advertencia

Seleccione **Ventanas emergentes de notificación**.

Si el clima empeora, el dispositivo mostrará la notificación en una ventana emergente. Podrá realizar una llamada de emergencia o enviar mensajes de emergencia a contactos predefinidos desde la ventana emergente.



## Notificaciones de alerta

Las notificaciones de desastres naturales de menor gravedad aparecerán en la barra de estado, en la parte superior de la pantalla. La información proporcionada aparecerá en el widget **Noticias geográficas**.

## Usar el widget de noticias geográficas

Podrá ver su ubicación actual e información acerca de desastres naturales en su región en el widget de **Noticias geográficas**.

En la pantalla de inicio, desplácese hacia la izquierda y toque el widget **Noticias geográficas**.

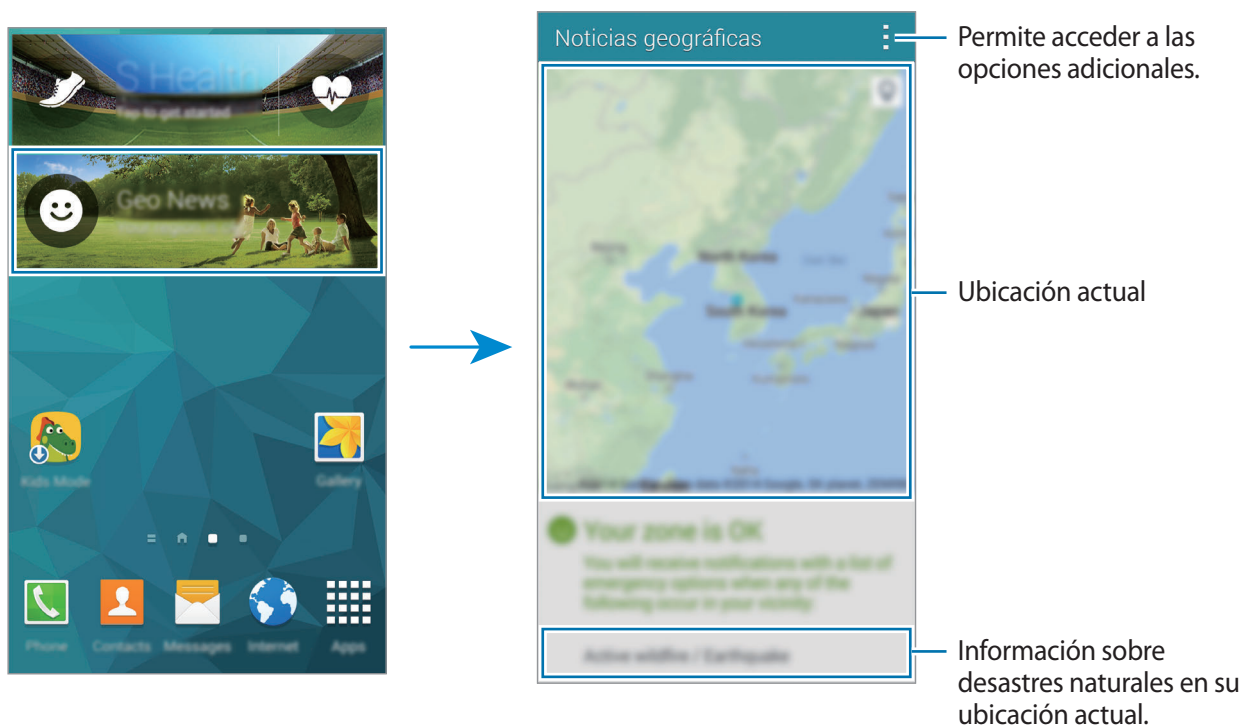

# Utilidades

## S Finder

Use esta aplicación para buscar contenido en el dispositivo y a través de Internet. Podrá aplicar varios filtros y ver el historial de búsqueda.

Abra el panel de notificaciones y toque **S Finder**.

### Buscar contenidos

Toque el campo de búsqueda e introduzca una palabra clave, o toque  y diga una palabra clave.

Para obtener resultados más precisos, toque  y aplique los filtros que figuran debajo del campo de búsqueda.

Para actualizar la lista de resultados de búsqueda, toque  → **Actualizar**.

Podrá definir los parámetros de búsqueda con los filtros disponibles o seleccionar categorías de búsqueda. Toque  → **Ajustes** → **Seleccionar filtros** o **Selec categ de búsqueda**.

### Administrar el historial de búsqueda

Para eliminar el historial, toque  → **Ajustes** → **Eliminar historial**.

Para configurar el dispositivo para que no guarde los resultados de las búsquedas, toque  → **Ajustes**, y después deshabilite la opción **Guardar historial búsq.**

# Calendario

## Iniciar el Calendario

Use esta aplicación para administrar eventos y tareas.

Toque **Calendario** en la pantalla de aplicaciones.

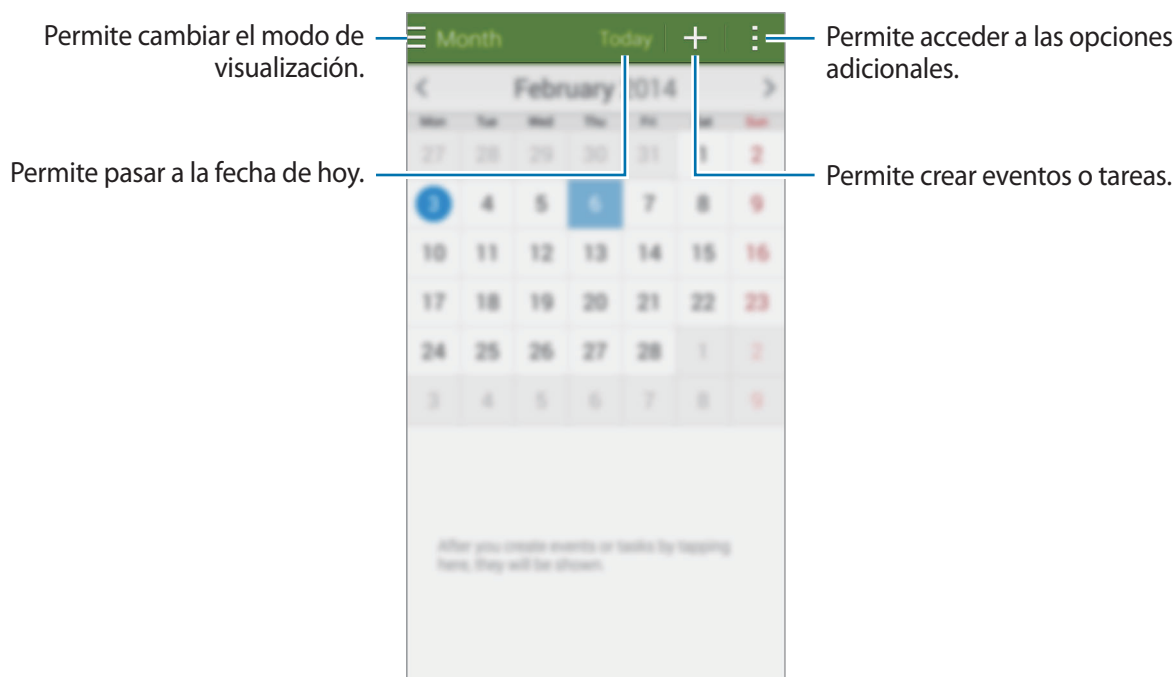

Toque  y use las siguientes opciones:

- **Ir a:** Permite pasar a una fecha específica.
- **Eliminar:** Permite eliminar eventos o tareas.
- **Buscar:** Permite buscar eventos o tareas.
- **Calendarios:** Permite seleccionar los calendarios que desea mostrar.
- **Sincronizar:** Permite sincronizar los eventos y las tareas con sus cuentas.
- **Ajustes:** Permite cambiar los ajustes del Calendario.

## Crear eventos o tareas

- 1 Toque **Calendario** en la pantalla de aplicaciones.
- 2 Toque **+**. O seleccione una fecha sin eventos o tareas, y toque la fecha nuevamente.  
Si la fecha ya posee eventos o tareas guardadas, toque la fecha y toque **+**.
- 3 Seleccione cualquier evento o tarea e introduzca detalles.
  - **Añadir evento:** Permite definir una fecha de inicio y finalización para un evento. Podrá definir un ajuste de repetición opcional.
  - **Añadir tarea:** Permite añadir una tarea a una fecha específica. Podrá definir un ajuste de prioridad opcional.

Permite seleccionar un elemento.

Permite introducir un título.

Permite definir una fecha de inicio y finalización para el evento.

Permite seleccionar un calendario para usar o sincronizar.

Permite adjuntar un mapa con la ubicación del evento.

Permite añadir más detalles.

The screenshot shows a mobile application interface for creating an event. At the top, there is a green header bar with a white arrow icon. Below it, a dropdown menu shows 'Mi calendario'. The main form has several fields: 'Título' (Title), 'Ubicación' (Location) with a location pin icon, 'Inicio' (Start) and 'Fin' (End) date and time pickers, a 'Todo el día' (All day) checkbox, and a 'Ver más opciones' (See more options) button. Blue lines connect the text annotations to the corresponding UI elements.

- 4 Toque **Guardar** para guardar el evento o la tarea.

## Sincronizar eventos y tareas con sus cuentas

Toque **Calendario** en la pantalla de aplicaciones.

Para sincronizar eventos y tareas con sus cuentas, toque  → **Sincronizar**.

Para añadir cuentas con las cuales desee sincronizar, toque  → **Calendarios** → **Añadir cuenta**.

Después, seleccione una cuenta para sincronizar e inicie sesión. Al añadir una cuenta, aparecerá un círculo verde junto al nombre.

Para cambiar la opción de sincronización de una cuenta, en la pantalla de aplicaciones, toque **Ajustes** → **Cuentas**, y después seleccione un servicio de cuenta.

## Eliminar eventos o tareas

Toque **Calendario** en la pantalla de aplicaciones.

Para eliminar eventos o tareas, toque  → **Eliminar**, seleccione los eventos o las tareas, y después toque **Finalizar** → **Aceptar**.

Para eliminar un evento o una tarea mientras la ve, toque  → **Aceptar**.

Para marcar tareas como concluidas, toque una fecha que tenga tareas y seleccione las tareas concluidas.

## Compartir eventos o tareas

Toque **Calendario** en la pantalla de aplicaciones.

Para compartir un evento o una tarea mientras lo ve, toque  → **Compartir**, y después seleccione un método para compartir.

## Calculadora

Use esta aplicación para realizar cálculos simples o complejos.

Toque **Calculadora** en la pantalla de aplicaciones.

Gire el dispositivo para obtener una vista horizontal, para mostrar la calculadora científica. Si la función **Rotar pantalla** está desactivada, toque  → **Calculadora científica**.

Para ver el historial de cálculos, toque  para ocultar el teclado.



Para borrar el historial, toque  → **Borrar historial**.

## Reloj

### Alarma



En la pantalla de aplicaciones, toque **Reloj** → **Alarma**.

### Configurar alarmas

Toque  en la lista de alarmas, configure una alarma, seleccione los días en los cuales se repetirá, configure otras opciones, y después toque **Guardar**. Para activar o desactivar alarmas, toque  junto a la alarma en la lista de alarmas.

- **Repetir:** Permite definir un intervalo y la cantidad de veces que desea repetir la alarma después de la hora predefinida.
- **Alarma inteligente:** Permite configurar un horario y un tono para la alarma inteligente. La alarma inteligente comenzará a sonar con un volumen bajo algunos minutos antes de la alarma predefinida. El volumen de la alarma inteligente aumentará gradualmente hasta que la apague, o hasta que suene la alarma predefinida.

### Detener alarmas

Arrastre  fuera del círculo grande para detener una alarma. Arrastre  fuera del círculo grande para repetir la alarma después de un tiempo específico.

## Eliminar alarmas

Toque  → **Eliminar**, seleccione alarmas, y después toque **Finalizado**.

## Reloj mundial

En la pantalla de aplicaciones, toque **Reloj** → **Reloj mundial**.

## Crear relojes

Toque  e introduzca el nombre de una ciudad o seleccione una ciudad de la lista.

Para aplicar el horario de verano, mantenga pulsado un reloj y después toque .

## Eliminar relojes

Toque  → **Eliminar**, seleccione relojes, y después toque **Finalizado**.

## Cronómetro

En la pantalla de aplicaciones, toque **Reloj** → **Cronómetro**.

Toque **Iniciar** para controlar la duración de un evento. Toque **Vuelta** para registrar el tiempo por etapas.

Toque **Parar** para dejar de tomar el tiempo. Para eliminar los tiempos registrados, toque **Restab.**

## Cuenta atrás

En la pantalla de aplicaciones, toque **Reloj** → **Cuenta atrás**.

Defina la duración, y después toque **Iniciar**.

Cuando suene el temporizador, arrastre  fuera del círculo grande.

## Drive

Use esta aplicación para acceder a los archivos almacenados en el servicio de almacenamiento de Google Drive. Podrá almacenar todos los archivos en un lugar, acceder a ellos desde cualquier parte, y compartirlos con otras personas.

Toque **Drive** en la pantalla de aplicaciones.



Es posible que esta aplicación no esté disponible según su región o su proveedor de servicios.

## Dropbox

Use esta aplicación para guardar y compartir archivos con otras personas a través del servicio de almacenamiento en la nube de Dropbox. Cuando guarde los archivos en Dropbox, el dispositivo se sincronizará automáticamente con el servidor Web y con cualquier otro dispositivo que tenga Dropbox instalado.









Es posible que esta aplicación no esté disponible según su región o su proveedor de servicios.

- 1 Toque **Dropbox** en la pantalla de aplicaciones.
- 2 Inicie sesión en su cuenta de Dropbox. Si no tiene una cuenta de Dropbox, cree una.
- 3 Toque **Activar Subidas desde cámara**.  
El dispositivo cargará las fotos capturadas con la cámara en Dropbox. Para cargar vídeos, arrastre el interruptor **Incluir vídeos** hacia la derecha.  
Para cargar fotos o vídeos manualmente, toque **Saltar información**.



## 4 Use las siguientes funciones:

-  : Permite cargar o abrir archivos. Toque  → **Subir aquí** para cargar archivos.
-  : Permite ver las fotos o los vídeos cargados. Toque  para compartir o eliminar archivos, o crear álbumes.
-  : Permite abrir los archivos de la lista de favoritos.
-  : Permite ver las notificaciones.

## Google

Use esta aplicación para buscar en Internet. También podrá usarla para buscar aplicaciones y contenidos guardados en el dispositivo o la tarjeta de memoria.

Toque **Google** en la pantalla de aplicaciones.



Es posible que esta aplicación no esté disponible según su región o su proveedor de servicios.

## Navegar en el dispositivo

Toque el campo de búsqueda, y después introduzca una palabra clave. O toque , y después diga una palabra clave.

## Google Now

Vea las tarjetas de Google Now, que muestran información sobre el tiempo, el estado del tránsito, su próxima reunión y otros datos que le resultarán útiles.

Inscríbase en Google Now al iniciar **Google** por primera vez. Para cambiar los ajustes de Google Now, toque  → **Ajustes**, y después arrastre el interruptor **Google Now** hacia la izquierda o hacia la derecha.



Es posible que esta función no esté disponible según su región o su proveedor de servicios.

## Modo Niños

Use este widget para brindar un entorno seguro y divertido para los niños restringiendo su acceso a ciertas aplicaciones o contenidos.

Antes de usar este widget, deberá descargarlo e instalarlo. En la pantalla de inicio, toque **Modo Niños** → **Instalar**. Al instalarlo, el widget aparecerá en las pantallas de inicio y aplicaciones.

Para iniciar el modo Niños, toque **Modo Niños** en la pantalla de inicio o aplicaciones.

Al iniciar este widget por primera vez, toque **Establecer PIN** en la parte inferior de la pantalla. Luego, siga las instrucciones de la pantalla.



Si desinstala el widget del **Modo Niños** en forma accidental, podrá volver a instalarlo. En la pantalla de inicio, mantenga pulsada un área vacía, toque **Widgets**, mantenga pulsado el widget del **Modo Niños**. Arrastre el widget hacia la pantalla de inicio y toque **Modo Niños** para volver a instalarlo.

### Pantalla de inicio del modo Niños

La pantalla de inicio es el punto de partida para acceder a todas las aplicaciones del modo Niños.





Use esta aplicación para ver las imágenes guardadas, los dibujos, las grabaciones de voz y los archivos multimedia a los cuales desea permitir que accedan sus hijos.



Use esta aplicación para tomar fotos o grabar vídeos.



Use esta aplicación para crear un diseño con un bolígrafo, un pincel y muchas opciones más.



Use esta aplicación de voz para grabar o reproducir grabaciones de voz.



Use esta aplicación para reproducir archivos de vídeo. Antes de usar esta aplicación, añada vídeos guardados en el dispositivo a la aplicación. Consulte [Control parental](#) para obtener más detalles.

## Área de juegos del modo Niños

Desplácese hacia la derecha en la pantalla de inicio para abrir el área de juegos del modo Niños. Podrá interactuar con varios personajes, los objetos del fondo y muchas cosas más.

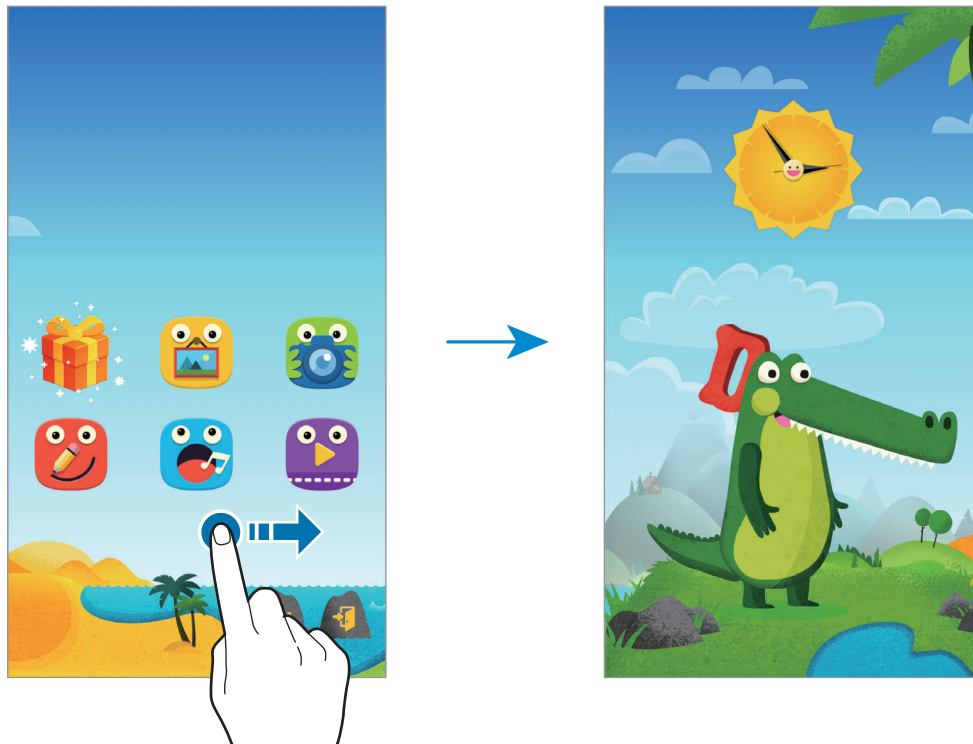

## Control parental

Use esta aplicación para establecer restricciones para el modo de niños con el fin de controlar el acceso a contenidos y aplicaciones. Podrá modificar los ajustes del modo Niños, los límites del tiempo de uso, y muchas cosas más.

En la pantalla de inicio, toque  e introduzca el PIN.

Para salir del control parental, pulse el botón Inicio.

Toque  y use las siguientes opciones:

- **Nombre del niño:** Permite ver y editar el perfil del niño.
- **Actividad:** Permite ver información acerca del modo en que su hijo usa el dispositivo, como el tiempo de reproducción y las aplicaciones frecuentes.
- **Límite diario de reproducción:** Permite definir un límite de tiempo para administrar el uso de sus hijos.
- **Aplicaciones:** Permite ver y añadir aplicaciones permitidas en el modo Niños.
- **Medio:** Permita que sus hijos accedan a ciertas imágenes y vídeos guardados en el dispositivo.
- **General:** Permite configurar los ajustes del modo de niños.
- **Tienda para niños:** Permite descargar aplicaciones para niños desde **Samsung Apps**.

## Lupa

Use este widget para ampliar textos u objetos con la cámara trasera.

Para añadirlo a la pantalla de inicio, mantenga pulsada un área vacía de la pantalla de inicio, toque **Widgets**, mantenga pulsado el widget de la **Lupa**, y después arrástrelo hacia la pantalla de inicio.

Toque el widget de la **Lupa** en la pantalla de inicio.

Toque **+** o **–** para ajustar la amplificación.

Para enfocar el centro de la pantalla, toque . También podrá ajustar el enfoque manualmente tocando el lugar que desee enfocar.

Para encender el flash y ver textos u objetos en lugares oscuros, toque .

Para tomar una foto de textos u objetos, toque .

## Maps

Use esta aplicación para señalar la ubicación del dispositivo, buscar lugares u obtener direcciones.

Toque **Maps** en la pantalla de aplicaciones.



Es posible que esta aplicación no esté disponible según su región o su proveedor de servicios.

### Buscar ubicaciones

Busque lugares introduciendo una dirección o una palabra clave. Cuando haya encontrado un lugar, selecciónelo para ver los detalles. Para obtener más información, consulte la sección de ayuda.

### Obtener direcciones para llegar a un destino

Toque  para definir lugares de origen y destino, y después seleccione un método de viaje. El dispositivo le mostrará las rutas que podrá tomar para llegar a destino.

## Notas

Use esta aplicación para registrar información importante que desee guardar y ver en otro momento.

Toque **Notas** en la pantalla de aplicaciones.

### Añadir y administrar categorías

Cree categorías para clasificar y administrar sus notas.

En la lista de notas, toque  → **Administrar categorías**.

Para añadir una categoría nueva, toque , introduzca la categoría de un nombre, y después toque **Aceptar**.



Para eliminar una categoría, toque  junto a la categoría.

Para cambiar el nombre de una categoría, mantenga pulsado el nombre de una categoría, introduzca un nombre nuevo, y después toque **Aceptar**.

Para cambiar el orden de las categorías, toque  junto a una categoría y arrástrela hacia arriba o hacia abajo hasta otra posición.

## Redactar notas

Toque **+** en la lista de notas e introduzca una nota. Mientras redacta una nota, use una de las siguientes opciones:

- : Permite crear o definir una categoría.
- : Permite insertar imágenes.
- : Permite realizar una grabación de voz para insertarla.

Para guardar la nota, toque **Finalizado**.

Para editar una nota, toque una nota, y después toque el contenido.

## Buscar notas

Toque **Q** en la lista de notas e introduzca una palabra clave para buscar notas que la incluyan.

## Eliminar notas

Toque  → **Eliminar**, seleccione notas, y después toque **Finalizado**.

Para eliminar la nota mientras la está leyendo, toque  → **Eliminar**.

# Mis Archivos



## Acerca de Mis Archivos

Use esta aplicación para acceder a todo tipo de archivos almacenados en el dispositivo, incluyendo imágenes, vídeos, canciones y grabaciones.

Toque **Mis Archivos** en la pantalla de aplicaciones.

## Ver archivos









Toque **Mis Archivos** en la pantalla de aplicaciones.

Seleccione una carpeta para abrirla. Para subir un nivel en el directorio, toque . Para regresar a la pantalla principal de Mis archivos, toque .

Seleccione una carpeta, toque , y después use una de las siguientes opciones:

- **Seleccionar:** Permite seleccionar archivos o carpetas.
- **Eliminar:** Eliminar archivos o carpetas.
- **Crear carpeta:** Permite crear una carpeta.
- **Modo de visualización:** Permite cambiar el modo de visualización.
- **Ordenar por:** Permite ordenar archivos o carpetas.
- **Añadir acceso directo:** Permite añadir un acceso directo a la carpeta en la pantalla de inicio y la pantalla principal de Mis archivos.
- **Ajustes:** Permite cambiar los ajustes del administrador de archivos.

Mantenga pulsado un archivo o una carpeta, y después use una de las siguientes opciones:

- : Permite enviar archivos a otras personas o compartirlos.
- : Permite eliminar archivos o carpetas.
-  → **Mover:** Permite mover los archivos o carpetas a otra carpeta.
-  → **Copiar:** Permite copiar los archivos o carpetas a otra carpeta.
-  → **Cambiar nombre:** Permite cambiar el nombre de un archivo o una carpeta.
-  → **Añadir acceso directo:** Permite añadir un acceso directo a la carpeta en la pantalla de inicio y la pantalla principal de Mis archivos.
-  → **Comprimir:** Permite comprimir archivos o carpetas para crear un archivo zip.
-  → **Detalles:** Permite ver los detalles de un archivo o una carpeta.

## Buscar archivos o carpetas

Toque **Mis Archivos** en la pantalla de aplicaciones.

Toque , y después introduzca los criterios de búsqueda que desee buscar.



## Ver información de almacenamiento

Toque **Mis Archivos** en la pantalla de aplicaciones.

Toque  para ver información sobre la memoria del dispositivo y la tarjeta de memoria.

## Añadir accesos directos a servidores FTP en el dispositivo

Añada un acceso directo al servidor FTP en el área de los accesos directos.

Toque **Mis Archivos** en la pantalla de aplicaciones.

Toque  → **Añadir servidor FTP**, introduzca detalles tales como la dirección del servidor, el nombre de usuario y la contraseña, y después toque **Finalizado**.

## Linterna

Use este widget para encender o apagar el flash para mejorar la visibilidad.

Para añadirlo a la pantalla de inicio, mantenga pulsada un área vacía de la pantalla de inicio, toque **Widgets**, mantenga pulsado el widget de la **Linterna**, y después arrástrelo hacia la pantalla de inicio.

Toque el widget de la **Linterna** en la pantalla de inicio para encenderla o apagarla.

# Conectarse con otros dispositivos

## NFC

### Acerca de la función NFC

El dispositivo le permite leer etiquetas de comunicación de campos cercanos (NFC) que contengan información sobre productos. También podrá usar esta función para realizar pagos y comprar billetes de transporte o entradas para eventos después de descargar las aplicaciones correspondientes.



La batería contiene una antena NFC integrada. Manipule la batería con cuidado para evitar dañar la antena NFC.

### Antes de usar esta función

- Compruebe la ubicación de las antenas NFC en el dispositivo y en el otro dispositivo.
- Asegúrese de que la función NFC esté activada en el dispositivo y el dispositivo al que desee conectarse.
- Asegúrese de que la pantalla del dispositivo esté desbloqueada. De lo contrario, el dispositivo no leerá las etiquetas NFC ni recibirá datos.

## Uso de la función NFC

Use la función NFC para enviar imágenes o contactos a otros dispositivos, y leer información de productos a partir de etiquetas NFC. Si inserta una tarjeta SIM o USIM con una función de pago, podrá usar el dispositivo para realizar pagos de manera conveniente.

En la pantalla de aplicaciones, toque **Ajustes** → **NFC**, y después arrastre el interruptor **NFC** hacia la derecha.

Coloque la zona de la antena NFC que se encuentra en la parte trasera del dispositivo cerca de una etiqueta NFC. Aparecerá la información de la etiqueta.

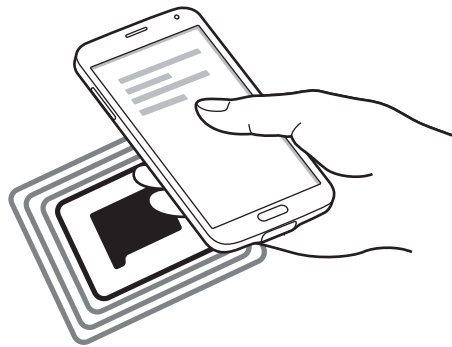

## Realizar una compra con la función NFC

Antes de poder utilizar la función NFC para realizar pagos, deberá registrarse con el servicio de pagos móviles. Para registrarse o recibir detalles acerca de este servicio, comuníquese con su proveedor de servicios.

En la pantalla de aplicaciones, toque **Ajustes** → **NFC**, y después arrastre el interruptor **NFC** hacia la derecha.

Coloque la zona de la antena NFC que se encuentra en la parte trasera del dispositivo sobre el lector de tarjetas NFC.

Para definir la aplicación de pago predeterminada, toque **Pulsar y pagar** y seleccione una aplicación.



La lista de servicios de pago podría no incluir todas las aplicaciones de pago disponibles.

## Envío de datos

Use la función Android Beam para enviar datos, tales como páginas Web y contactos, a dispositivos habilitados para NFC.

- 1 En la pantalla de aplicaciones, toque **Ajustes** → **NFC**, y después arrastre el interruptor **NFC** hacia la derecha.
- 2 Toque **Android Beam**, y arrastre el interruptor **Android Beam** hacia la derecha.
- 3 Seleccione un elemento y coloque la antena NFC del otro dispositivo en contacto con la antena NFC del dispositivo.
- 4 Cuando aparezca **Pulse para transmitir** en la pantalla, toque la pantalla del dispositivo para enviar el elemento.

## Bluetooth

### Acerca de la función Bluetooth

La función Bluetooth crea una conexión inalámbrica directa entre dos dispositivos a lo largo de distancias cortas. Use la función Bluetooth para intercambiar datos o archivos multimedia con otros dispositivos.



- Samsung no es responsable por la pérdida, la interceptación o el uso incorrecto de los datos enviados o recibidos mediante de la función Bluetooth.
- Asegúrese siempre de compartir y recibir datos con dispositivos fiables que cuenten con la seguridad adecuada. Si hay obstáculos entre los dispositivos, es posible que se reduzca la distancia operativa.
- Es posible que algunos dispositivos, en especial aquellos que no están probados o autorizados por Bluetooth SIG, sean incompatibles con el dispositivo.
- No utilice la función Bluetooth con fines ilegales (por ejemplo, piratear copias de archivos o grabar comunicaciones de forma ilegal con fines comerciales).

Samsung no se hace responsable por la repercusión del uso ilegal de la función Bluetooth.

## Antes de usar esta función

- Asegúrese de que la función Bluetooth esté activada en el dispositivo y el dispositivo al que desee conectarse.
- Asegúrese de que ambos dispositivos estén configurados como visibles para otros dispositivos Bluetooth.

## Vincular con otros dispositivos Bluetooth

- 1 En la pantalla de aplicaciones, toque **Ajustes** → **Bluetooth**, arrastre el interruptor **Bluetooth** hacia la derecha, y después toque **Buscar**. Aparecerá una lista con los dispositivos detectados. Para configurar el dispositivo como visible, toque el nombre del dispositivo.
- 2 Seleccione un dispositivo para vincularse con él.  
Si el dispositivo ya se ha vinculado con el otro dispositivo, toque el nombre del dispositivo sin confirmar la contraseña generada automáticamente.
- 3 Acepte la solicitud de autorización Bluetooth en ambos dispositivos para confirmar.

## Enviar y recibir datos

Muchas aplicaciones admiten la transferencia de datos mediante Bluetooth. Podrá compartir datos tales como contactos o archivos multimedia, con otros dispositivos Bluetooth. Las siguientes acciones son un ejemplo de cómo enviar una imagen a otro dispositivo.

### Enviar una imagen

- 1 En la pantalla de aplicaciones, toque **Galería**.
- 2 Seleccione una imagen.

- 3 Toque  → **Bluetooth**, y después seleccione un dispositivo para vincularse con él.  
Si el dispositivo con el cual desea vincularse no se encuentra en la lista, solicite que el dispositivo active la opción de visibilidad. O configure el dispositivo como visible para los demás dispositivos.
- 4 Acepte la solicitud de autorización Bluetooth en el otro dispositivo.

## Recibir una imagen

Cuando otro dispositivo le envíe una imagen, acepte la solicitud de autorización Bluetooth. La imagen recibida se guardará en la **Galería** → en la carpeta **Download**.

## Desvincular dispositivos Bluetooth

- 1 En la pantalla de aplicaciones, toque **Ajustes** → **Bluetooth**.  
El dispositivo mostrará los dispositivos vinculados en la lista.
- 2 Toque  junto al nombre del dispositivo para desvincularlo.
- 3 Toque **Desvincular**.

## S Beam

Use esta función para enviar datos tales como vídeos, imágenes y documentos.

### Antes de usar esta función

- Asegúrese de que la función NFC o Wi-Fi Direct esté activada en el dispositivo y los dispositivos a los que desee enviar archivos.

### Envío de datos

- 1 En la pantalla de aplicaciones, toque **Ajustes** → **NFC**, y después arrastre el interruptor **NFC** hacia la derecha.
- 2 Toque **S Beam**, y arrastre el interruptor **S Beam** hacia la derecha.
- 3 Seleccione un archivo y coloque la antena NFC del otro dispositivo en contacto con la antena NFC del dispositivo.
- 4 Cuando aparezca **Pulse para transmitir.** en la pantalla, toque la pantalla del dispositivo para enviar el archivo.



- No envíe datos protegidos por las leyes de derechos de autor a través de S Beam. Al hacer esto, podría violar las leyes de derechos de autor. Samsung no será responsable de ninguna responsabilidad legal provocada por el uso ilegal de los datos protegidos por parte del usuario.
- Si ambos dispositivos intentan enviar datos a la vez, la transferencia de archivos podría fallar.

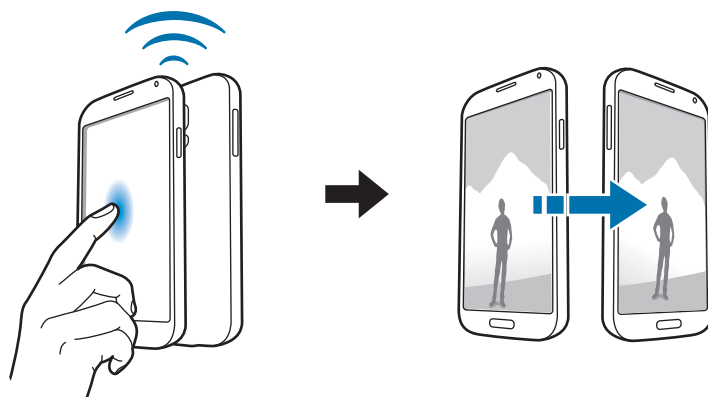

## Conexión rápida

### Acerca de la función de Conexión rápida

Use esta función para buscar dispositivos cercanos y conectarse a ellos fácilmente. Podrá usar el dispositivo como un control remoto conectándolo a un TV. También podrá compartir contenidos almacenados en el dispositivo con ordenadores de forma sencilla.



- Los métodos de conexión podrán variar según el tipo de dispositivos conectados o los contenidos que comparta.
- El nombre del dispositivo puede variar según los dispositivos Bluetooth con los que desee vincularse. Por ejemplo, el nombre del dispositivo podría aparecer como BT MAC.

### Antes de usar esta función

- Asegúrese de que los dispositivos que desea conectar admitan la función de Conexión rápida y que las pantallas estén encendidas.
- Asegúrese de que la función Wi-Fi Direct o Bluetooth esté activada en los dispositivos que no admitan la función de Conexión rápida.

### Conectarse con otros dispositivos

- 1 Abra el panel de notificaciones y toque **Conexión rápida**.

Cuando se abra el panel, la función Bluetooth se activará automáticamente y el dispositivo buscará dispositivos cercanos.

- 2 Seleccione un dispositivo para conectarse con él.

Los siguientes pasos pueden variar según el dispositivo conectado. Siga las instrucciones de la pantalla para establecer la conexión entre los dispositivos.

Para permitir que los dispositivos cercanos busquen el suyo y se conecten con él, toque **Siempre listo para conectarse**, y luego arrastre el interruptor **Siempre listo para conectarse** hacia la derecha.



## Volver a buscar dispositivos

Si el dispositivo que desea no aparece en la lista, búsquelo.

Toque  y seleccione el dispositivo en la lista de dispositivos detectados.

## Desconectar dispositivos

Para desactivar la función de Conexión rápida, toque  en la parte superior de la pantalla.

También podrá tocar .

## Compartir contenidos

Comparta contenidos con los dispositivos conectados.

- 1 Abra el panel de notificaciones y toque **Conexión rápida**.
- 2 Seleccione un dispositivo en la lista de dispositivos detectados.
- 3 Seleccione una categoría multimedia.
- 4 Seleccione el contenido que desea compartir y toque **Completado**.  
El dispositivo enviará el contenido al dispositivo conectado.

## Conectarse a un TV

Conecte el dispositivo a un TV y controle el TV usando el dispositivo como un control remoto.

### Antes de usar esta función

- Asegúrese de que el TV esté encendido.
- Asegúrese de que el TV esté registrado en la función WatchON.
- Instale la aplicación WatchON en el dispositivo. Podrá descargar la aplicación desde **Samsung Apps** o **Play Store**.

- 1 Abra el panel de notificaciones y toque **Conexión rápida**.
- 2 Toque **Control** en la lista de dispositivos detectados.  
Cuando el dispositivo esté conectado con el TV, aparecerá un diseño de control remoto en la pantalla.  
Al conectar el dispositivo con un TV por primera vez, toque **Config Control remoto**. Después, siga las instrucciones que aparecen en la pantalla para completar la conexión de los dispositivos.
- 3 Controle el TV conectado con el control remoto.

## Unirse a Group Play

Comparta contenidos con otros dispositivos mediante la función Group Play.

### Antes de usar esta función

- Busque una sección y únase a ella, o cree una sesión nueva.
- Instale la aplicación Group Play en ambos dispositivos. Podrá descargar la aplicación desde **Samsung Apps** o **Play Store**.

- 1 Abra el panel de notificaciones y toque **Conexión rápida**.
- 2 Toque **Enlazar** en la lista de dispositivos detectados.  
En la lista, solo aparecerán los dispositivos que admitan las sesiones de Group Play.
- 3 Seleccione una sesión de Group Play para unirse a ella.
- 4 Siga las instrucciones de la pantalla para establecer la conexión entre los dispositivos.

## Explorar ordenadores

Inicie la aplicación Samsung Link para usar contenidos guardados en ordenadores conectados de forma remota. Para usar esta función, inicie sesión en su Samsung account.

### Antes de usar esta función

- Asegúrese de que todos los dispositivos que usen esta función estén conectados a la misma red.
- Asegúrese de que todos los ordenadores con los cuales se conectará el dispositivo estén registrados en la aplicación Samsung Link.
- Instale la aplicación Samsung Link en ambos dispositivos. Podrá descargar la aplicación desde **Samsung Apps** o **Play Store**.

- 1 Abra el panel de notificaciones y toque **Conexión rápida**.
- 2 Toque **Conectar** en la lista de dispositivos detectados.  
En la lista, solo aparecerán los ordenadores disponibles.
- 3 Seleccione un ordenador para conectarse con él.
- 4 Siga las instrucciones de la pantalla para establecer la conexión entre los dispositivos.

## Smart Remote

### Acerca de la función Smart Remote

Use esta aplicación para conectarse con un TV y usar el dispositivo como un control remoto. Podrá buscar y seleccionar programas de TV y controlar canales con el dispositivo.

Toque **Smart Remote** en la pantalla de aplicaciones.

### Antes de usar esta aplicación

- Asegúrese de conectar el dispositivo a una red.
- Asegúrese de que el puerto infrarrojo del dispositivo esté apuntando hacia el TV.



### Conectarse a un TV

- 1 Toque **Smart Remote** en la pantalla de aplicaciones.
- 2 Toque **Seleccione país o región** y seleccione un país.
- 3 Seleccione una región y seleccione el servicio de transmisión.  
Aparecerán los programas de TV disponibles.

## Usar el dispositivo como un control remoto

Podrá encender o apagar el TV, cambiar de canal o ajustar el volumen del TV usando el dispositivo como un control remoto.

1 En el dispositivo, toque  → **Continuar**.

2 Seleccione la marca del TV.

3 Asegúrese de que el puerto infrarrojo del dispositivo esté apuntando hacia el TV y toque . Después, toque **Sí, el código funciona** si el dispositivo apaga el TV.

Si el dispositivo no apaga el TV, toque **Volver a enviar código** o **No, probar código sig**, y repita este paso hasta que el TV reconozca la señal.

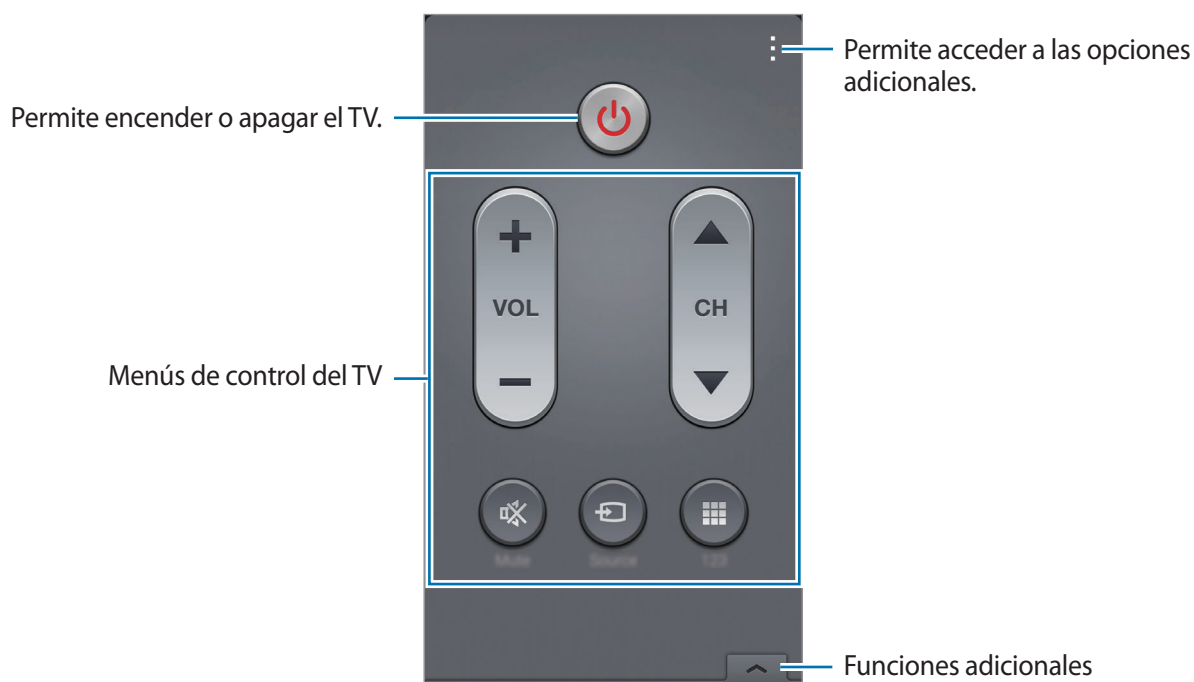

4 Seleccione una fuente de canales.

5 Una vez finalizada la configuración, toque .



## Ver TV con el dispositivo

Seleccione un programa de TV en la lista de programas disponibles para mirar en el TV conectado.

- 1 Toque  → **Programas de TV, Películas, o Deportes** y desplácese hacia la izquierda o hacia la derecha para seleccionar una categoría.
- 2 Seleccione un programa de TV y toque **Ver ahora**.  
El programa seleccionado aparecerá en el TV conectado.
- 3 Toque  para cambiar de canal o ajustar el volumen.  
El panel del control remoto aparecerá en la pantalla.

## Configurar recordatorios de programas

- 1 Seleccione un programa de TV para ver.
- 2 Toque **Recordat**, configure una alarma para recordar el horario de inicio del programa de TV, y después toque **Realizado**.  
La alarma sonará a la hora programada.

## Screen Mirroring

### Acerca de Screen Mirroring

Use esta función para conectar el dispositivo a una pantalla grande con un dongle de AllShare Cast o HomeSync y después comparta sus contenidos. También podrá usar esta función junto con otros dispositivos que admitan la función Wi-Fi Miracast.

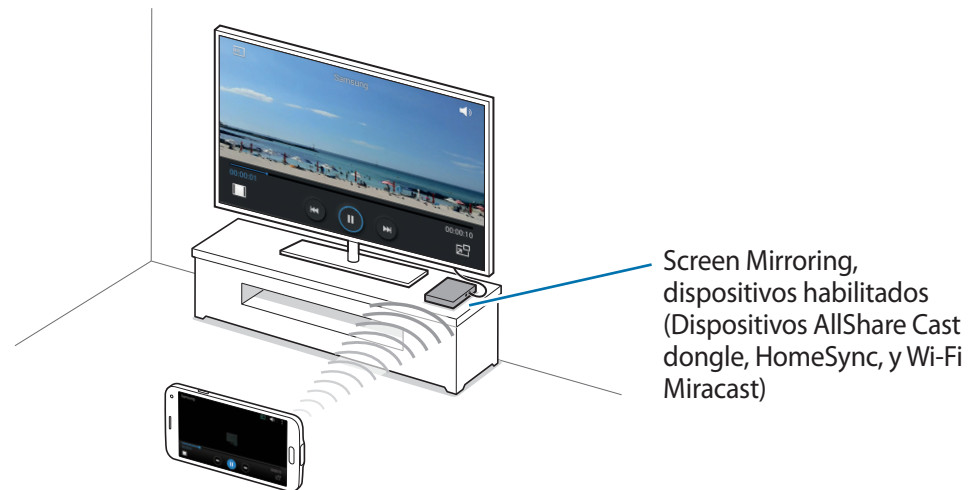

- Es posible que esta función no esté disponible según su región o su proveedor de servicios.
- Los dispositivos habilitados para Miracast que no admitan la protección de contenidos digitales de alto ancho de banda (HDCP 2.X) podrían no ser compatibles con esta función.
- Algunos archivos podrían almacenarse en el búfer durante la reproducción, según la conexión de red.
- Para ahorrar energía, desactive esta función cuando no esté en uso.
- Si especifica una frecuencia de Wi-Fi, es posible que no se pueda descubrir los dongle de AllShare Cast o HomeSync ni conectarse a ellos.
- Si reproduce vídeos o juega juegos en un TV, seleccione el modo apropiado del TV a fin de aprovechar al máximo la experiencia de AllShare Cast.

## Antes de usar esta función

- Asegúrese de que el dispositivo habilitado para Screen Mirroring esté conectado al TV con un cable HDMI.
- Asegúrese de que el TV esté encendido.

## Ver contenido en un TV

Antes de conectar un TV al dispositivo, conecte el TV y el dispositivo habilitado para Screen Mirroring. Para establecer la conexión, consulte el manual de usuario del dispositivo. Las siguientes acciones son ejemplos de formas de ver contenidos en un TV conectado mediante una llave de AllShare Cast.

- 1 En el TV, seleccione un modo de conexión, como un modo HDMI, para conectar un dispositivo externo.
- 2 En la pantalla de aplicaciones, toque **Ajustes** → **Screen Mirroring**.  
Aparecerá una lista con los dispositivos detectados.
- 3 Seleccione un dispositivo para conectarse con él.  
La pantalla del dispositivo aparecerá en la pantalla del TV.  
Si conecta el dispositivo por primera vez, mantenga pulsado el nombre de la llave en la lista e introduzca el PIN que figura en la pantalla del TV.
- 4 Abra o reproduzca un archivo, y después controle la pantalla con las teclas del dispositivo.

## Dejar de ver contenidos

En la pantalla de aplicaciones, toque **Ajustes** → **Screen Mirroring**, y después arrastre el interruptor **Screen Mirroring** hacia la izquierda.



## Usar la función de impresión móvil

Conecte el dispositivo a una impresora para imprimir imágenes o documentos.



Algunas impresoras podrían no ser compatibles con el dispositivo.

### Antes de usar esta función

- Asegúrese de que la función Wi-Fi o Wi-Fi Direct estén activados en el dispositivo y la impresora.

### Conectarse con una impresora

En la pantalla de aplicaciones, toque **Ajustes** → **Imprimir**, seleccione un tipo de impresión, y después arrastre el interruptor que se encuentra en la parte superior derecha de la pantalla hacia la derecha. El dispositivo buscará impresoras que se encuentren conectadas a la misma red Wi-Fi que el dispositivo. Seleccione una impresora para usarla como la impresora predeterminada.

Para añadir impresoras manualmente, toque **⋮** → **Añadir impresora** → **+**, introduzca detalles, y después toque **Aceptar**.

Para modificar los ajustes de impresión, toque **⋮** → **Ajustes**.

### Imprimir contenidos

Mientras ve contenidos tales como imágenes o documentos, toque **⋮** → **Imprimir**, y después seleccione una impresora.

# Administrador de dispositivo y datos

## Actualizar el dispositivo

Podrá actualizar el dispositivo con el software más reciente.

### Actualizar mediante el servicio over-the-air

Podrá actualizar el dispositivo con la versión del software más reciente mediante el servicio de firmware over-the-air (FOTA).

En la pantalla de aplicaciones, toque **Ajustes** → **Acerca del dispositivo** → **Actualización de software** → **Actualizar ahora**.

### Actualizar con Samsung Kies

Descargue la última versión de Samsung Kies en el sitio Web de Samsung. Inicie Samsung Kies y conecte el dispositivo al ordenador. Samsung Kies reconocerá el dispositivo automáticamente y mostrará las actualizaciones disponibles en la casilla de diálogo, en caso de haberlas. Haga clic en el botón Actualizar en la casilla de diálogo para iniciar la actualización. Para conocer más detalles acerca de la actualización, consulte la ayuda de Samsung Kies.



- No apague el ordenador ni desconecte el cable USB mientras el dispositivo se esté actualizando.
- Mientras el dispositivo se actualiza, no conecte otros dispositivos multimedia al ordenador. Si lo hace, podría interferir con el proceso de actualización.

## Transferir archivos entre el dispositivo y un ordenador

Mueva archivos de audio, vídeo, imagen o de otro tipo del dispositivo al ordenador y viceversa.



- No desconecte el cable USB del dispositivo mientras se transfieren archivos. Si lo hace, podría provocar la pérdida de datos o daños al dispositivo.
- No desconecte el dispositivo del ordenador mientras reproduce archivos guardados en el dispositivo en el ordenador conectado. Cuando termine de reproducir el archivo, desconecte el dispositivo del ordenador.
- Los dispositivos podrían no desconectarse correctamente si están conectados a través de una base USB. Conecte el dispositivo directamente al puerto USB del ordenador.

### Conectar como dispositivo multimedia

- 1 Conecte el dispositivo al ordenador con un cable USB.
- 2 Abra el panel de notificaciones, y después **toque Conectado como dispositivo multimedia → Dispositivo multimedia (MTP)**.  
Toque **Cámara (PTP)** si el ordenador no admite el protocolo de transferencia multimedia (MTP) o si no ha instalado los controladores apropiados.
- 3 Transfiera archivos entre el dispositivo y el ordenador.

## Conectarse con Samsung Kies

Samsung Kies es una aplicación informática que administra contenidos multimedia y datos personales, y los sincroniza con dispositivos Samsung. Descargue la última versión de Samsung Kies en el sitio Web de Samsung.

- 1 Conecte el dispositivo al ordenador con un cable USB.  
Samsung Kies se iniciará automáticamente en el ordenador. Si Samsung Kies no se inicia, haga doble clic en el icono de Samsung Kies en el ordenador.
- 2 Transfiera archivos entre el dispositivo y el ordenador.  
Para obtener más información, consulte la ayuda de Samsung Kies.

## Realizar copias de seguridad y restaurar datos

Proteja sus datos personales, los datos de sus aplicaciones y sus ajustes en el dispositivo. Podrá realizar una copia de seguridad de los datos confidenciales en una cuenta de copia de seguridad, y acceder a ellos en otro momento.

### Uso de una cuenta de Google

- 1 Toque **Ajustes** en la pantalla de aplicaciones.
- 2 Toque **Copia de seguridad y restablecimiento** y seleccione **Hacer copia de seguridad**.
- 3 Toque **Cuenta de copia de seguridad** y seleccione una cuenta como la cuenta de copia de seguridad.



Para restaurar datos, deberá iniciar sesión en su cuenta de Google mediante el asistente de configuración. Podrá iniciar y abrir el asistente de configuración restableciendo los datos de fábrica en el dispositivo. Si no inicia sesión en su cuenta de Google mediante el asistente de configuración, el dispositivo no volverá a restaurar los datos de copia de seguridad.

## Uso de una Samsung account

- 1 En la pantalla de aplicaciones, toque **Ajustes** → **Cuentas** → **Añadir cuenta** → **Samsung account**, y después inicie sesión en su Samsung account.
- 2 Toque **Ajustes** en la pantalla de aplicaciones.
- 3 Toque **Nube** → **Copia de seguridad**, seleccione los elementos de los cuales desee realizar la copia de seguridad, y después seleccione **Copia seguridad ahora** → **Copia de seguridad**.

Para restaurar datos, toque **Restaurar**, seleccione los elementos que desee restaurar, y después toque **Restaurar ahora**.

## Restablecer los datos

Elimine todos los ajustes y los datos del dispositivo. Antes de restablecer los datos de fábrica, asegúrese de realizar copias de seguridad de todos los datos importantes almacenados en el dispositivo. Consulte [Realizar copias de seguridad y restaurar datos](#) para obtener más detalles.

- 1 Toque **Ajustes** en la pantalla de aplicaciones.
- 2 Toque **Copia de seguridad y restablecimiento** → **Restablecer datos de fábrica**.
- 3 Toque **Restablecer el dispositivo** → **Eliminar todo**.

El dispositivo se reiniciará automáticamente.

# Ajustes

## Acerca de los ajustes

Use esta aplicación para configurar el dispositivo, definir opciones de las aplicaciones y añadir cuentas.

Toque **Ajustes** en la pantalla de aplicaciones.

Para buscar ajustes con palabras clave, toque **Q**.

## AJUSTES RÁPIDOS

Acceda a la lista de sus opciones de ajustes favoritas.

Para editar la lista de opciones de ajustes favoritas, toque **⋮** → **Editar ajustes rápidos**, seleccione una opción de ajustes, y después toque **Guardar**.

## CONEXIONES DE RED

### Wi-Fi

Permite activar la función Wi-Fi para conectarse a una red Wi-Fi y acceder a Internet o a otros dispositivos de red.

En la pantalla de Ajustes, toque **Wi-Fi**, y después arrastre el interruptor **Wi-Fi** hacia la derecha.

Podrá mantener una conexión de red estable seleccionando automáticamente la red Wi-Fi o la red móvil para usar la señal más fuerte. Para alternar automáticamente entre las redes, seleccione **Cambio de Smart network**.

Para usar las opciones, toque .

- **Buscar:** Permite buscar redes disponibles.
- **Wi-Fi Direct:** Permite activar Wi-Fi Direct y conectar dispositivos directamente mediante Wi-Fi para compartir archivos.
- **Avanzado:** Permite personalizar los ajustes Wi-Fi.
- **Botón WPS:** Permite conectarse a una red Wi-Fi protegida con un botón de WPS.
- **Introducir PIN WPS:** Permite conectarse a una red Wi-Fi protegida con un PIN de WPS.
- **Ayuda:** Permite acceder a información de ayuda sobre el uso de Wi-Fi.

### Configurar la política de inactividad Wi-Fi

Toque  → **Avanzado** → **Mantener Wi-Fi durante reposo**.



Cuando la pantalla esté desactivada, el dispositivo desactivará las conexiones Wi-Fi automáticamente. Cuando esto sucede, el dispositivo accede automáticamente a redes móviles si está configurado para usarlas. Esto puede acarrear costos de transferencia de datos. Para evitar gastos adicionales, configure esta opción como **Siempre**.

### Configurar las notificaciones de red

El dispositivo puede detectar redes Wi-Fi abiertas y mostrar un icono en la barra de estado para avisarle cuando estén disponibles.

Toque  → **Avanzado** y seleccione **Notificación de red** para activar esta función.

### Wi-Fi Direct

La función Wi-Fi Direct conecta dispositivos mediante una red Wi-Fi sin requerir un punto de acceso.

Toque  → **Wi-Fi Direct**.

## Download booster

Permite configurar el dispositivo para que descargue archivos mediante Wi-Fi y las redes móviles al mismo tiempo.

En la pantalla de Ajustes, toque **Download booster**, y después arrastre el interruptor **Download booster** hacia la derecha.



Podrá incurrir en gastos adicionales al descargar archivos a través de la red móvil.

- **No mostrar info velocidad:** Permite configurar el dispositivo para que no muestre la velocidad de transferencia de datos en una ventana emergente mientras usa el modo de optimización de descarga.

## Bluetooth

Permite activar la función Bluetooth para intercambiar información a distancias cortas.

En la pantalla de Ajustes, toque **Bluetooth**, y después arrastre el interruptor **Bluetooth** hacia la derecha.

Para usar más opciones, toque .

- **Tiempo de espera de visibilidad:** Permite definir el tiempo durante el cual el dispositivo será visible.
- **Archivos recibidos:** Permite ver los archivos recibidos mediante la función Bluetooth.
- **Cambiar nombre:** Permite cambiar el nombre del dispositivo.
- **Ayuda:** Permite acceder a información de ayuda sobre el uso de Bluetooth.

## Tethering y Zona Wi-Fi

Permite usar el dispositivo como una zona Wi-Fi portátil para compartir la conexión de datos con otros dispositivos. Consulte [Dispositivos de anclaje y zonas Wi-Fi portátiles](#) para obtener más detalles.

En la pantalla de Ajustes, toque **Tethering y Zona Wi-Fi**.

- **Zona Wi-Fi:** Permite usar la zona Wi-Fi portátil para compartir la conexión de datos móviles con ordenadores u otros dispositivos mediante la red Wi-Fi. Podrá usar esta función si la conexión de red no está disponible.



- **Modem USB:** Permite usar el módem USB para compartir la conexión de datos móviles del dispositivo con un ordenador mediante USB. Cuando se conecta a un ordenador, el dispositivo es utilizado como un modem inalámbrico para el ordenador.
- **Modem Bluetooth:** Permite usar el módem por Bluetooth para compartir la conexión de datos móviles del dispositivo con ordenadores u otros dispositivos mediante Bluetooth.

## Modo avión

Este ajuste desactiva todas las funciones inalámbricas en el dispositivo. Sólo puede usar los servicios sin red.

En la pantalla de Ajustes, toque **Modo avión**.

## Uso de datos

Permite llevar la cuenta del uso de datos y personalizar los ajustes del límite.

En la pantalla de Ajustes, toque **Uso de datos**.

- **Datos móviles:** Permite configurar el dispositivo para que use conexiones de datos en cualquier red móvil.
- **Definir límite de datos móviles:** Permite definir un límite para el uso de datos móviles.
- **Ciclo de uso de datos:** Permite definir una fecha mensual de restablecimiento para controlar el uso de datos entre ciertos períodos de tiempo.

Para usar más opciones, toque .

- **Itinerancia de datos:** Permite configurar el dispositivo para que use conexiones de datos mientras se encuentra en itinerancia.
- **Restringir datos en segundo plano:** Permite configurar el dispositivo para que desactive la sincronización en segundo plano mientras usa una red móvil.
- **Sincronización automática de datos:** Permite activar o desactivar la sincronización automática de aplicaciones. Podrá seleccionar la información que desea sincronizar para cada cuenta en **Ajustes → Cuentas**.
- **Mostrar uso Wi-Fi:** Permite configurar el dispositivo para que muestre el uso de datos mediante Wi-Fi.
- **Mobile hotspots:** Permite seleccionar zonas Wi-Fi portátiles para evitar que las aplicaciones activas en segundo plano las usen.

## Ubicaciones

Permite cambiar los ajustes de los permisos de información de ubicación.

En la pantalla de Ajustes, toque **Ubicación**, y después arrastre el interruptor **Ubicación** hacia la derecha.

- **Modo:** Permite seleccionar un método para reunir datos de ubicación.
- **SOLICITUDES DE UBICACIÓN RECIENTE:** Permite ver las aplicaciones que solicitan sus datos de ubicación actuales y el uso de batería.
- **AJUSTES DE UBICACIÓN:** Permite ver los servicios de ubicación que usa el dispositivo.
- **Mis lugares:** Permite configurar perfiles que se usarán para ubicaciones específicas al usar las funciones GPS, Wi-Fi, o Bluetooth para buscar su ubicación actual.

## Más redes

Permite personalizar la configuración para controlar las redes.

En la pantalla de Ajustes, toque **Más redes**.

## Aplicación de mensajería predeterminada

Seleccione la aplicación predeterminada para el servicio de mensajería.

## Redes móviles

- **Datos móviles:** Permite configurar el dispositivo para que use conexiones de datos en cualquier red móvil.
- **Itinerancia de datos:** Permite configurar el dispositivo para que use conexiones de datos mientras se encuentra en itinerancia.
- **Nombres de punto de acceso:** Permite configurar nombres de punto de acceso (APN).
- **Modo de red:** Permite seleccionar un tipo de red.
- **Operadores de red:** Permite buscar redes disponibles y seleccionar una red cuando se encuentra en el extranjero.

## VPN

Configure y conéctese a redes privadas virtuales (VPN).

## CONECTAR Y COMPARTIR

### NFC

Permite activar la función NFC para leer o escribir etiquetas NFC que contengan información.

En la pantalla de Ajustes, toque **NFC**, y después arrastre el interruptor **NFC** hacia la derecha.

- **Android Beam:** Permite activar la función Android Beam para enviar datos, tales como páginas Web y contactos, a dispositivos habilitados para NFC.
- **S Beam:** Active la función S Beam para enviar datos tales como vídeos, imágenes y documentos, a dispositivos que admitan NFC y Wi-Fi Direct.
- **Pulsar y pagar:** Permite establecer la aplicación de pago predeterminada para realizar pagos móviles.



La lista de servicios de pago podría no incluir todas las aplicaciones de pago disponibles.

### Dispositivos cercanos

Permite cambiar los ajustes para compartir contenidos al conectar el dispositivo a dispositivos cercanos.

En la pantalla de Ajustes, toque **Dispositivos cercanos**, y después arrastre el interruptor **Dispositivos cercanos** hacia la derecha.

- **NOMBRE DEL DISPOSITIVO:** Permite ver el nombre del servidor multimedia para el dispositivo.
- **Contenidos compartidos:** Permite configurar el dispositivo para compartir contenidos con otros dispositivos.
- **Dispositivos permitidos:** Permite ver la lista de dispositivos que pueden acceder al suyo.
- **Dispositivos denegados:** Permite ver la lista de dispositivos que están bloqueados y no pueden acceder al suyo.
- **Descargar en:** Permite seleccionar una ubicación de memoria para guardar los archivos multimedia.
- **Descargar de otros disp:** Permite configurar el dispositivo para que acepte cargas desde otros dispositivos.

### Imprimir

Permite configurar los ajustes de los plug-ins de la impresora instalados en el dispositivo. Podrá buscar impresoras disponibles o añadir una manualmente para imprimir archivos mediante los servicios Wi-Fi o de la nube.

En la pantalla de Ajustes, toque **Imprimir**.

## Screen Mirroring

Permite activar la función para compartir la pantalla con otras personas.

En la pantalla de Ajustes, toque **Screen Mirroring**.

## SONIDO Y PANTALLA

### Sonido

Permite cambiar los ajustes de varios sonidos en el dispositivo.

En la pantalla de Ajustes, toque **Sonido**.

- **Modo de sonido:** Permite configurar el dispositivo para que use el perfil de sonido o el perfil silencioso.
- **Volumen:** Permite ajustar el nivel de volumen de las melodías de llamada, la música y los vídeos, los sonidos del sistema y las notificaciones.
- **Intensidad de la vibración:** Permite ajustar la intensidad de la notificación mediante vibración.
- **Melodías:** Permite añadir o seleccionar una melodía para reconocer las llamadas entrantes.
- **Vibraciones:** Permite añadir o seleccionar un patrón de vibración.
- **Notificaciones:** Permite seleccionar una melodía para eventos, tales como mensajes y llamadas entrantes.
- **Vibrar cuando suene:** Permite definir el dispositivo para que vibre y reproduzca una melodía cuando reciba llamadas.
- **Tono teclado de marcación:** Permite definir el dispositivo para que emita sonidos al tocar los botones del teclado.
- **Sonidos táctiles:** Permite configurar el dispositivo para que emita sonidos al seleccionar una aplicación u opción en la pantalla táctil.
- **Sonido de bloqueo de pantalla:** Permite configurar el dispositivo para que emita sonidos cuando bloquea o desbloquea la pantalla táctil.
- **Vibración al pulsar:** Permite configurar el dispositivo para que vibre al tocar las teclas.
- **Sonido al pulsar teclas:** Permite configurar el dispositivo para que suene al tocar una tecla.
- **Vibrar al pulsar teclas:** Permite configurar el dispositivo para que vibre al tocar una tecla.
- **APLICACIONES SAMSUNG:** Permite cambiar los ajustes de notificación de cada aplicación.
- **Efectos de música:** Permite seleccionar un efecto de sonido para aplicar al escuchar música.

## Pantalla

Permite cambiar los ajustes de la pantalla.

En la pantalla de Ajustes, toque **Pantalla**.

- **Brillo:** Permite definir el brillo de la pantalla.
- **Fuente:**
  - **Tipo de fuente:** Permite cambiar el tipo de fuente del texto en pantalla.
  - **Tamaño de fuente:** Permite cambiar el tamaño de la fuente.
- **Rotación de pantalla:** Permite definir el contenido para que gire automáticamente al girar el dispositivo.
  - **Smart rotation:** Permite definir la interfaz para que no gire de acuerdo con la orientación de su rostro.
- **Smart stay:** Permite configurar el dispositivo para evitar que se apague la retroiluminación de la pantalla mientras la mira.
- **Tiempo de espera de pantalla:** Permite definir el tiempo que deberá transcurrir antes de que se apague la retroiluminación de la pantalla.
- **Modo de pantalla:**
  - **Adapt Display:** Use este modo para optimizar la pantalla según los ajustes de pantalla.
  - **Dinámico:** Use este modo para que el tono de la pantalla sea más brillante.
  - **Estándar:** Use este modo para los entornos normales.
  - **Foto profesional:** Use este modo para que el tono de la pantalla tenga colores más reales.
  - **Cine:** Use este modo para los entornos con poca luz, como un cuarto oscuro.
- **Auto ajuste de tono pantalla:** Permite configurar el dispositivo para ahorrar energía ajustando el brillo de la pantalla.
- **Salvapantallas:** Permite configurar el dispositivo para que inicie un protector de pantalla cuando lo conecte a una base de escritorio o mientras se esté cargando.

- **Indicador LED:**
  - **Cargando:** Permite configurar el dispositivo para que encienda la luz de notificación cuando la batería se esté cargando.
  - **Batería baja:** Permite configurar el dispositivo para que active la luz de notificación cuando el nivel de carga de la batería sea bajo.
  - **Notificaciones:** Permite configurar el dispositivo para que active la luz de notificación cuando haya llamadas perdidas, mensajes o notificaciones.
  - **Grabación de voz:** Permite configurar el dispositivo para que active la luz de notificación al grabar notas de voz.
- **Pantalla activa:** Permite definir el tiempo que permanecerá encendida la retroiluminación de los botones Aplicaciones recientes y Atrás.
- **Más sensibilidad táctil:** Permite configurar el dispositivo para permitir el uso de la pantalla táctil con guantes puestos.



Según le tipo de material que lleve puesto al tocar el dispositivo, algunos comandos podrían no funcionar.

## Fondos

Permite cambiar los ajustes del fondo de pantalla.

En la pantalla de Ajustes, toque **Fondos**.

- **Pantalla de inicio:** Permite seleccionar una imagen de fondo para la pantalla de inicio.
- **Pantalla de bloqueo:** Permite seleccionar una imagen de fondo para la pantalla bloqueada.
- **Pantallas de inicio y de bloqueo:** Permite seleccionar una imagen de fondo para la pantalla de inicio y la pantalla bloqueada.

## Pantalla de bloqueo

Permite cambiar los ajustes de la pantalla bloqueada.

En la pantalla de Ajustes, toque **Pantalla de bloqueo**.

- **Bloqueo de pantalla:** Permite activar la función de bloqueo de pantalla. Las siguientes opciones pueden variar según la función de bloqueo de pantalla seleccionada.
- **Reloj dual:** Permite configurar el dispositivo para que muestre el reloj dual.

- **Tamaño del reloj:** Permite cambiar el tamaño del reloj.
- **Mostrar fecha:** Permite configurar el dispositivo para que muestre la fecha junto con el reloj.
- **Acceso directo de la cámara:** Permite configurar el dispositivo para que muestre el acceso directo a la cámara en la pantalla bloqueada.
- **Información propietario:** Permite introducir su información, que aparece junto con el reloj.
- **Efecto de desbloqueo:** Permite seleccionar un efecto para ver al desbloquear la pantalla.
- **Información adicional:** Permite configurar el dispositivo para que muestre información en la pantalla bloqueada para mostrar el tiempo, los próximos eventos o el recuento de pasos al usar el asistente de caminatas de **S Health**.
- **Texto de ayuda:** Permite configurar el dispositivo para que muestre el texto de ayuda en la pantalla bloqueada.

## Multi window

Permite configurar el dispositivo para usar Multi window.

En la pantalla de Ajustes, toque **Multi window**, y después arrastre el interruptor **Multi window** hacia la derecha.

- **Abrir vista Multi window:** Permite configurar el dispositivo para que active la función Multi window al abrir archivos de **Mis Archivos** o **Vídeo**. Además, el dispositivo activará esta función al ver los elementos adjuntos de los mensajes.

## Panel de notificaciones

Permite personalizar los elementos que aparecen en el panel de notificaciones.

En la pantalla de Ajustes, toque **Panel de notificaciones**.

- **Ajuste de brillo:** Permite configurar el dispositivo para mostrar la barra de ajuste de brillo en el panel de notificaciones.
- **Aplicaciones recomendadas:** Permite configurar el dispositivo para que muestre una lista de aplicaciones recomendadas en el panel de notificaciones según sus acciones, como por ejemplo al conectar un auricular al dispositivo.
- **Def botones ajustes ráp:** Permite reorganizar los botones de ajustes rápidos que aparecerán en el panel de notificaciones.

## Caja de herramientas

Permite configurar el dispositivo para usar la caja de herramientas.

En la pantalla de Ajustes, toque **Caja de herramientas**, y después arrastre el interruptor **Caja de herramientas** hacia la derecha.

- **APLICACIONES:** Permite ver la lista de aplicaciones para mostrar en la caja de herramientas.
- **Editar:** Permite seleccionar las aplicaciones que desea mostrar en la caja de herramientas.

## Operación con una mano

Permite activar el modo de operación con una mano para su conveniencia al usar el dispositivo con una sola mano.

En la pantalla de Ajustes, toque **Operación con una mano**, y después arrastre el interruptor **Operación con una mano** hacia la derecha.

# PERSONALIZACIÓN

## Modo Sencillo

Permite configurar el dispositivo en modo sencillo.

En la pantalla de Ajustes, toque **Modo Sencillo**.

- **Modo Estándar:** Permite configurar el dispositivo en el modo estándar.
- **Modo Sencillo:** Permite configurar el dispositivo en el modo sencillo.
- **APLICACIONES SENCILLAS:** Permite seleccionar aplicaciones para mostrarlas con diseños más simples.

## Accesibilidad

Podrá usar esta función para acceder a los ajustes que permiten mejorar la accesibilidad del dispositivo. Consulte [Accesibilidad](#) para obtener más detalles.

En la pantalla de Ajustes, toque **Accesibilidad**.



## Modo de bloqueo

Permite seleccionar las notificaciones que se bloquearán, o permitir notificaciones de llamadas de contactos específicos en el modo de bloqueo.

En la pantalla de Ajustes, toque **Modo de bloqueo**, y después arrastre el interruptor **Modo de bloqueo** hacia la derecha.

## Modo privado

Permite configurar el dispositivo para impedir que otras personas accedan a sus contenidos personales activando el modo privado.

En la pantalla de Ajustes, toque **Modo privado**, y después arrastre el interruptor **Modo privado** hacia la derecha.

- **Método de desbloqueo:** Permite definir o cambiar el método de desbloqueo para activar el modo privado.

## Escáner dactilar

Permite registrar sus huellas digitales en el dispositivo para protegerlo o iniciar sesión en su Samsung account.

En la pantalla de Ajustes, toque **Escáner dactilar**.

- **Adminis de huella digital:** Permite registrar o eliminar datos de huellas digitales.
- **Cambiar contraseña:** Permite cambiar la contraseña alternativa por si el dispositivo no reconoce la huella digital.
- **Bloqueo de pantalla:** Permite definir un método de desbloqueo y una contraseña alternativa.
- **Verificar Samsung account:** Permite configurar el dispositivo para que verifique su Samsung account con huellas digitales.
- **Pagar con PayPal:** Permite configurar el dispositivo para que verifique su cuenta de PayPal y autorice compras con sus huellas digitales.



Es posible que esta función no esté disponible según su región o su proveedor de servicios.

## MOVIMIENTO

### Movimientos y gestos

Permite activar la función de reconocimiento de movimiento y cambiar los ajustes que controlan el reconocimiento de movimiento en el dispositivo.

En la pantalla de Ajustes, toque **Movimientos y gestos**.

- **Air browse:** Mueva la mano hacia la izquierda o derecha por el sensor para buscar imágenes, páginas Web o canciones.
- **Direct call:** Permite configurar el dispositivo para realizar una llamada de voz al sostener el dispositivo cerca del oído mientras ve detalles de una llamada, un mensaje o un contacto.
- **Smart alert:** Permite definir el dispositivo para que emita una alerta si hay llamadas perdidas o mensajes nuevos al levantar el dispositivo.
- **Silencio/pausa:** Permite configurar el dispositivo para silenciar las llamadas entrantes o las alarmas, o para pausar la reproducción mediante movimientos de la palma o al retirar la vista de la pantalla.
  - **Cubrir pantalla con mano:** Permite configurar el dispositivo para silenciar las llamadas entrantes o las alarmas, o para pausar la reproducción multimedia al cubrir la pantalla con la palma de la mano.
  - **Dar vuelta al dispositivo:** Permite configurar el dispositivo para que desactive el sonido de las llamadas entrantes o las alarmas, o para pausar la reproducción multimedia al colocar el dispositivo boca abajo.
  - **Smart pause:** Permite configurar el dispositivo para pausar la reproducción de vídeo al apartar la vista de la pantalla.
- **Desplazar palma para capturar:** Permite configurar el dispositivo para que capture una imagen de la pantalla al desplazar la mano hacia la izquierda o derecha a lo largo de la pantalla.

### Air view

Permite previsualizar contenidos o ver información en una ventana emergente señalando un elemento con el dedo.

En la pantalla de Ajustes, toque **Air view**, y después arrastre el interruptor **Air view** hacia la derecha.

## USUARIO Y COPIA DE SEGURIDAD

### Cuentas

Permite añadir cuentas de correo electrónico o redes sociales.

En la pantalla de Ajustes, toque **Cuentas**.

### Cloud

Permite cambiar los ajustes para la sincronización de datos o archivos con su Samsung account o el servicio de almacenamiento en la nube de Dropbox.

En la pantalla de Ajustes, toque **Cloud**.

### Copia de seguridad y restablecimiento

Permite cambiar los ajustes para administrar los ajustes y los datos.

En la pantalla de Ajustes, toque **Copia de seguridad y restablecimiento**.

- **Hacer copia de seguridad:** Permite configurar el dispositivo para realizar una copia de seguridad de los ajustes y los datos de las aplicaciones en el servidor de Google.
- **Cuenta de copia de seguridad:** Permite configurar o editar la cuenta de copia de seguridad de Google.
- **Restauración automática:** Permite configurar el dispositivo para restaurar los ajustes y los datos de las aplicaciones cuando vuelve a instalarlas en el dispositivo.
- **Restablecer datos de fábrica:** Permite restablecer los ajustes predeterminados de fábrica y eliminar todos los datos.

# SISTEMA

## Idioma e introducción

Permite cambiar los ajustes de entrada de texto. Algunas opciones podrían no estar disponible, según el idioma seleccionado.

En la pantalla de Ajustes, toque **Idioma e introducción**.

### Idioma

Permite seleccionar un idioma de la pantalla para todos los menús y las aplicaciones.

### Predeterminado

Permite seleccionar un tipo de teclado predeterminado para la introducción de texto.

### Teclado Samsung

Para cambiar los ajustes del teclado Samsung, toque .



Las opciones disponibles pueden variar según la región o el proveedor de servicios.

- **Español(ES):** Permite seleccionar un diseño predeterminado para el teclado.
- **Seleccionar idiomas de entrada:** Permite seleccionar idiomas para la introducción de texto.
- **Texto predictivo:** Permite activar el modo de texto predictivo para predecir palabras según sus entradas y mostrar sugerencias de palabras. También podrá personalizar los ajustes de predicción de palabras.
- **Sustitución automática:** Permite definir el dispositivo para que corrija las palabras mal escritas o incompletas tocando la barra espaciadora o un signo de puntuación.
- **Mis accesos directos:** Permite configurar números con accesos directos al texto que usa con frecuencia. Podrá mantener pulsado un número para introducir un texto predeterminado.
- **Uso de mayúsculas automático:** Permite definir el dispositivo para que use mayúsculas en el primer carácter después de un signo de puntuación, como un punto final, un signo de interrogación o exclamación.
- **Espaciado automático:** Permite definir el dispositivo para que inserte un espacio entre las palabras automáticamente.
- **Autopuntuar:** Permite definir el dispositivo para que inserte un punto final cuando pulse dos veces la barra espaciadora.

- **Teclado de desplazamiento:**
  - **Ninguno:** Permite configurar el dispositivo para desactivar la función de desplazamiento por el teclado.
  - **Introducción continua:** Permite configurar el dispositivo para introducir texto desplazándose por el teclado.
  - **Control del cursor:** Permite activar la función de navegación inteligente por el teclado para mover el cursor desplazándose por el teclado.
  - **Introducción de gesto:** Permite habilitar o deshabilitar el teclado para introducir números o símbolos al mantener pulsada una tecla y desplazar el dedo rápidamente hacia arriba.
- **Sonido:** Permite definir el dispositivo para que emita un sonido al tocar una tecla.
- **Vibración:** Permite definir el dispositivo para que vibre al pulsar una tecla.
- **Vista previa caracteres:** Permite definir el dispositivo para que muestre una imagen grande de cada carácter a medida que los toca.
- **Retraso de mantener pulsado:** Permite definir el tiempo de reconocimiento para mantener pulsada la pantalla.
- **Restablecer ajustes:** Permite restablecer los ajustes del teclado Samsung.

## Dictado por voz de Google

Para cambiar los ajustes de entrada de voz, toque .

- **Elegir idiomas de introducción:** Permite seleccionar idiomas de entrada para la introducción de texto.
- **Bloquear palabras ofensivas:** Permite configurar el dispositivo para evitar que reconozca palabras ofensivas en las entradas de voz.
- **Reconocimiento de voz sin conexión:** Permite descargar e instalar los datos de idioma para realizar entradas de voz sin conexión.

## Búsqueda de voz

- **Idioma:** Permite seleccionar un idioma para el reconocimiento de voz.
- **Salida de voz:** Permite definir el dispositivo para que proporcione respuestas de voz para avisarle acerca de la acción actual.
- **Bloquear palabras ofensivas:** Permite ocultar las palabras ofensivas en los resultados de búsqueda por voz.
- **Hotword detection:** Permite configurar el dispositivo para que inicie el reconocimiento de voz al pronunciar el comando de activación mientras usa la aplicación de búsqueda.



Es posible que esta función no esté disponible según su región o su proveedor de servicios.

- **Reconocimiento de voz sin conexión:** Permite descargar e instalar los datos de idioma para realizar entradas de voz sin conexión.
- **Auriculares Bluetooth:** Permite definir el dispositivo para permitir la búsqueda por voz con un auricular Bluetooth, cuando haya uno conectado al dispositivo.

### Opciones texto a voz

- **MOTOR TTS PREFERIDO:** Permite seleccionar un motor de síntesis de voz. Para cambiar los ajustes de los motores de síntesis de voz, toque .
- **Índice de velocidad:** Permite seleccionar la velocidad de la función de texto a voz.
- **Escuchar un ejemplo:** Permite escuchar un ejemplo de texto leído en voz alta.
- **Estado del idioma predet.:** Permite ver el estado del idioma predeterminado para la función de texto para pronunciar.

### Lectura de notificación

Permite configurar el dispositivo para leer las notificaciones en voz alta cuando haya llamadas perdidas, mensajes o eventos.

### Velocidad del cursor

Permite ajustar la velocidad de cursor para el ratón o el panel táctil conectados al dispositivo.

## Fecha y hora

Permite acceder a los siguientes ajustes y modificarlos para controlar el modo en que el dispositivo muestra la fecha y la hora.

En la pantalla de Ajustes, toque **Fecha y hora**.



Si la batería permanece completamente descargada o fuera del dispositivo, la fecha y la hora se reiniciarán.

- **Fecha y hora automáticas:** Permite actualizar la fecha y la hora automáticamente cuando se desplaza por zonas horarias diferentes.
- **Definir fecha:** Permite definir la fecha de forma manual.
- **Definir hora:** Permite definir la hora de forma manual.
- **Zona horaria automática:** Permite configurar el dispositivo para recibir información de la zona horaria desde la red al desplazarse por zonas horarias diferentes.
- **Seleccionar zona horaria:** Permite definir la zona horaria local.
- **Usar formato de 24 Horas:** Permite mostrar la hora en el formato de 24 horas.
- **Seleccionar formato de fecha:** Permite seleccionar un formato de fecha.

## Asistencia de seguridad

Permite activar el modo de emergencia y definir contactos principales y mensajes de emergencia. Consulte [Modo de emergencia](#) para obtener más detalles.

En la pantalla de Ajustes, toque **Asistencia de seguridad**.

- **Modo Emergencia:** Permite configurar el dispositivo para activar el modo de emergencia y reducir el consumo de batería usando las funciones básicas tales como las llamadas.
- **Noticias geográficas:** Permite configurar el dispositivo para recibir notificaciones por condiciones climáticas graves.
- **Enviar mensajes de ayuda:** Permite configurar el dispositivo para que envíe mensajes de ayuda al pulsar tres veces el botón Inicio.
  - **Enviar imágenes:** Permite configurar el dispositivo para que envíe fotos capturadas por las cámaras frontal y trasera junto con el mensaje de ayuda.



Es posible que esta función no esté disponible según su región o su proveedor de servicios.

- **Enviar grabación sonido:** Permite configurar el dispositivo para que grabe el sonido y lo envíe junto con el mensaje a los destinatarios.
- **Administrar contactos principales:** Permite seleccionar o editar los destinatarios de los mensajes de ayuda.

## Accesorios

Permite cambiar los ajustes de accesorios.

En la pantalla de Ajustes, toque **Accesorios**.

- **Salida de audio:** Permite seleccionar un formato de salida de sonido para usar al conectar el dispositivo a dispositivos HDMI. Algunos dispositivos podrían no admitir el ajuste de sonido envolvente.

## Batería

Permite ver la energía consumida por el dispositivo.

En la pantalla de Ajustes, toque **Batería**.

- **Mostrar porcentaje batería:** Permite configurar el dispositivo para que muestre la batería restante.

## Ahorro de energía

Permite activar el modo de ahorro de energía y cambiar los ajustes correspondientes. Consulte [Usar la función de ahorro de energía](#) para obtener más detalles.

En la pantalla de Ajustes, toque **Ahorro de energía**.

- **Ahorro de energía:** Permite activar el modo de ahorro de energía y modificar los ajustes correspondientes.
  - **Bloquear datos de fondo:** Permite configurar el dispositivo para impedir que las aplicaciones que se estén ejecutando en segundo plano usen la conexión de datos móviles.
  - **Restringir rendimiento:** Permite configurar el dispositivo para limitar varias opciones, como desactivar la retroiluminación de los botones Aplicaciones recientes y Atrás.
  - **Modo Escala de grises:** Permite configurar el dispositivo para que muestre los colores de la pantalla en tonos grises.
- **Modo Ultrahorro de energía:** Permite extender el tiempo de inactividad y reducir el consumo de batería mostrando un diseño más simple y permitiendo el acceso limitado a las aplicaciones.



El tiempo de reposo máximo estimado muestra el tiempo restante hasta que se agote la batería si no usa el dispositivo. El tiempo de reposo puede variar según los ajustes del dispositivo y las condiciones de operación.

## Almacenamiento

Permite ver información sobre el dispositivo y la tarjeta de memoria, o formatear una tarjeta de memoria.

En la pantalla de Ajustes, toque **Almacenamiento**.



Si formatea una tarjeta de memoria, eliminará todos los datos de forma permanente.



La capacidad disponible real de la memoria interna es menor a la capacidad especificada, ya que el sistema operativo y las aplicaciones predeterminadas ocupan parte de la memoria. La capacidad disponible puede cambiar al actualizar el dispositivo.



## Seguridad

Permite cambiar los ajustes para proteger el dispositivo y la tarjeta SIM o USIM.

En la pantalla de Ajustes, toque **Seguridad**.

- **Cifrar dispositivo:** Permite definir una contraseña para cifrar los datos guardados en el dispositivo. Deberá introducir la contraseña cada vez que encienda el dispositivo.



Cargue la batería antes de activar este ajuste, ya que el cifrado de los datos puede llevar más de una hora.

- **Cifrar tarjeta SD externa:** Permite configurar el dispositivo para cifrar todos los archivos de una tarjeta de memoria.



Si restablece el dispositivo con los valores predeterminados de fábrica con este ajuste activado, el dispositivo no podrá leer los archivos cifrados. Deshabilite este ajuste antes de restablecer el dispositivo.

- **Controles remotos:** Permite configurar el dispositivo para controlar el dispositivo perdido o robado de forma remota a través de Internet. Para usar esta función, deberá iniciar sesión en su cuenta de Samsung.
  - **REGISTRO DE CUENTA:** Permite añadir o ver su Samsung account.
  - **Utilizar redes:** Permite configurar el dispositivo para que permita reunir datos y determinar la ubicación del dispositivo perdido o robado a través de Wi-Fi o redes móviles.
- **Alerta de cambio de SIM:** Permite activar o desactivar la función Localizar mi móvil, que ayuda a ubicar el dispositivo perdido o robado.
- **Ir al sitio web:** Permite acceder al sitio Web de Localizar mi móvil ([findmymobile.samsung.com](http://findmymobile.samsung.com)). Desde el sitio Web de Buscar mi móvil, podrá rastrear y controlar el dispositivo perdido o robado.
- **Bloqueo de reactivación:** Permite configurar el dispositivo para que le solicite su Samsung account después de restablecerlo a fin de evitar que otras personas reactiven el dispositivo.
- **Definir bloqueo de tarjeta SIM:**
  - **Bloquear tarjeta SIM:** Permite activar o desactivar la función de bloqueo de PIN para que se solicite el PIN antes de poder utilizar el dispositivo.
  - **Cambiar PIN de la tarjeta SIM:** Permite cambiar el PIN utilizado para acceder a los datos SIM o USIM.

- **Hacer las contraseñas visibles:** Permite definir el dispositivo para que muestre las contraseñas a medida que las introduce.
- **Administradores de dispositivos:** Permite ver los administradores instalados en el dispositivo. Puede permitir a los administradores de dispositivo que apliquen nuevas políticas al dispositivo.
- **Fuentes desconocidas:** Permite configurar el dispositivo para permitir la instalación de aplicaciones de orígenes desconocidos.
- **Verificar aplicaciones:** Permite configurar el dispositivo para permitir que Google verifique las aplicaciones para detectar comportamientos dañinos antes de instalarlas.
- **Actualizaciones pol. seg:** Permite configurar el dispositivo para verificar y descargar actualizaciones de seguridad.
- **Enviar informes de seguridad:** Permite configurar el dispositivo para que envíe informes de seguridad actualizados a Samsung de forma automática.
- **Almacenamiento:** Permite definir un tipo de almacenamiento para los archivos de credenciales.
- **Credenciales de confianza:** Permite usar certificados y credenciales para garantizar el uso seguro de diversas aplicaciones.
- **Instalar certificados desde SD:** Permite instalar certificados cifrados del almacenamiento USB.
- **Borrar credenciales:** Permite borrar el contenido de las credenciales del dispositivo y restablecer la contraseña.

## Ayuda

Acceda a la información para aprender a usar el dispositivo y las aplicaciones, o para configurar ajustes importantes.

En la pantalla de Ajustes, toque **Ayuda**.

## Acerca del dispositivo

Permite acceder a información sobre el dispositivo, editar el nombre del dispositivo o actualizar el software del dispositivo.

En la pantalla de Ajustes, toque **Acerca del dispositivo**.

## APLICACIONES

### Administrador de aplicaciones

Vea y administre las aplicaciones del dispositivo.

En la pantalla de Ajustes, toque **Administrador de aplicaciones**.

### Aplicaciones predetermin.

Seleccione un ajuste predeterminado para el uso de aplicaciones.

En la pantalla de Ajustes, toque **Aplicaciones predetermin.**

- **Inicio:** Permite seleccionar un modo de pantalla de inicio predeterminado.
- **Mensajes:** Permite seleccionar una aplicación predeterminada para el servicio de mensajería.
- **BORRAR VALORES PREDETERMINADOS:** Permite eliminar las aplicaciones predeterminadas que había configurado anteriormente para usar funciones.

### Llamadas

Permite personalizar la configuración de las funciones de llamada.

En la pantalla de Ajustes, toque **Llamadas**.

- **Rechazo de llamada:** Permite rechazar llamadas de números de teléfono específicos automáticamente. Permite añadir números de teléfono a la lista de rechazados.
- **Respuesta y finalización de llamadas:**
  - **Pulsar la tecla de inicio:** Permite definir el dispositivo para que responda una llamada al pulsar el botón Inicio.
  - **Control de voz:** Permite configurar el dispositivo para que responda o rechace una llamada mediante comandos de voz.
  - **Mover mano sobre dispositivo:** Cuando reciba una llamada, mueva la mano hacia la izquierda y después hacia la derecha por el sensor para responder.
  - **Pulse la tecla de encendido:** Permite definir el dispositivo para que finalice una llamada al pulsar el botón Encendido.

- **Notif. llamada emergentes:** Permite configurar el dispositivo para que muestre una ventana emergente al recibir una llamada mientras usa las aplicaciones.
- **Estado emerg llam entr:** Permite configurar el dispositivo para que muestre una ventana emergente con el estado de una llamada mientras usa las aplicaciones.
- **Mostrar info. de llamante:** Permite configurar el dispositivo para que muestre la actividad reciente del interlocutor en las redes sociales cuando reciba una llamada.
- **Alertas de llamada:**
  - **Vibrar al responder:** Permite configurar el dispositivo para que vibre cuando el interlocutor responda una llamada.
  - **Vibración fin de llamada:** Permite configurar el dispositivo para que vibre cuando el interlocutor finalice una llamada.
  - **Tono conexión llamada:** Permite activar o desactivar el tono de conexión de las llamadas.
  - **Minutero:** Permite activar o desactivar el tono del recordatorio de minutos.
  - **Tono de fin de llamada:** Permite activar o desactivar el tono de desconexión de las llamadas.
  - **Notificar dur llamadas:** Permite configurar el dispositivo para que le avise acerca de los eventos durante una llamada.
- **Accesorios de llamada:**
  - **Respuesta automática:** Permite configurar el dispositivo para responder una llamada automáticamente tras un tiempo específico (sólo funciona si hay un auricular conectado).
  - **Tiempo de respuesta auto.:** Permite definir el tiempo que el dispositivo esperará antes de responder una llamada.
  - **Condiciones llam. saliente:** Permite configurar el dispositivo para permitir llamadas salientes con un auricular Bluetooth, incluso si el dispositivo está bloqueado.
  - **Tipo de llamada saliente:** Permite seleccionar el tipo de llamada saliente que desea realizar al usar un auricular Bluetooth.

- **Ajustes adicionales:**
  - **ID de llamante:** Permite mostrar su identificador de llamadas a los interlocutores para las llamadas salientes.
  - **Desvío de llamadas:** Permite desviar las llamadas entrantes a otro número.
  - **Código de área automático:** Permite configurar el dispositivo para que inserte un prefijo (código de área o de país) antes de un número de teléfono.
  - **Restricción de llamadas:** Permite bloquear las llamadas entrantes o salientes.
  - **Llamada en espera:** Permite recibir alertas de llamadas durante una llamada en curso.
  - **Rellamada automática:** Permite activar la rellamada automática para llamadas que no pudieron conectarse o que se desconectaron.
  - **Número de marcación fija:** Permite activar el modo FDN para restringir las llamadas a los números de la lista FDN. Introduzca el PIN2 que viene con la tarjeta SIM o USIM.
- **Melodías y tonos teclado:**
  - **Melodías:** Permite añadir o seleccionar una melodía para reconocer las llamadas entrantes.
  - **Vibraciones:** Permite añadir o seleccionar un patrón de vibración.
  - **Vibrar cuando suene:** Permite definir el dispositivo para que vibre y reproduzca una melodía cuando reciba llamadas.
  - **Tono teclado de marcación:** Permite definir el dispositivo para que emita sonidos al tocar las teclas del teclado.
- **Personalizar sonido de llamada:** Seleccione un tipo de sonido de llamada para usar con un auricular.
- **Reducción de ruido:** Permite configurar el dispositivo para que elimine el ruido de fondo de modo que el interlocutor pueda oírlo con mayor claridad.
- **Imagen de videollamada:** Permite seleccionar una imagen para que la vea el interlocutor.
- **Servicio buzón de voz:** Permite seleccionar o establecer el proveedor de servicios para el correo de voz.
- **Ajustes de buzón de voz:** Permite introducir un número para acceder al servicio del correo de voz. Solicite este número al proveedor de servicios.
- **Sonido:** Permite seleccionar una melodía para los nuevos mensajes de voz.
- **Vibración:** Permite configurar el dispositivo para vibre al recibir mensajes del correo de voz.
- **Cuentas:** Permite configurar el dispositivo para que acepte llamadas de IP y configurar las cuentas para los servicios de llamadas de IP.
- **Usar llamada por Internet:** Permite establecer si desea o no usar los servicios de llamada de IP para todas las llamadas o sólo para las llamadas de IP.

## Contactos

Cambie los ajustes para usar los contactos.

En la pantalla de Ajustes, toque **Contactos**.

- **Importar/exportar:** Permite importar o exportar contactos.
- **Contactos a mostrar:** Permite seleccionar los contactos que desea mostrar.
- **Deslizar para llam/env msj:** Permite configurar el dispositivo para realizar una llamada o enviar un mensaje al arrastrar un contacto hacia la izquierda o hacia la derecha en la lista de contactos.
- **Sólo contactos con teléfono:** Permite configurar el dispositivo para que muestre los contactos que solo poseen un número de teléfono.
- **Ordenar por:** Permite seleccionar una opción para ordenar los contactos.
- **Mostrar contactos por:** Permite seleccionar una opción para mostrar los nombres de los contactos.
- **Enviar información de contacto:** Permite seleccionar un método para compartir contactos.
- **Cuentas:** Permite añadir o editar la cuenta para sincronizar contactos.

## Correo electrónico

Cambie los ajustes para administrar y enviar mensajes de correo electrónico.

En la pantalla de Ajustes, toque **Correo electrónico**.

- **Administrar cuentas:** Permite administrar las cuentas de correo electrónico existentes o añadir cuentas nuevas.
- **Pantalla:** Permite cambiar los ajustes para mostrar los mensajes de correo electrónico.
- **Pantalla predeterminada:** Permite configurar el dispositivo para que abra una pantalla específica después de eliminar mensajes de correo electrónico.
- **Configuración de remitente prioritario:** Permite cambiar los ajustes de los remitentes prioritarios.
- **Direcciones spam:** Permite añadir direcciones de correo electrónico para bloquearlas.
- **Retrasar envío de correo electrónico:** Permite definir el tiempo que el dispositivo esperará antes de enviar mensajes de correo electrónico al tocar el botón de envío.

## Galería

Cambie los ajustes para usar la **Galería**.

En la pantalla de Ajustes, toque **Galería**.

- **Sincron. sólo vía Wi-Fi:** Permite configurar el dispositivo para que sincronice los contenidos solo cuando haya la conexión Wi-Fi se encuentre activa.
- **Filtrar por:** Permite seleccionar categorías para administrar las imágenes. Al tomar una foto, el dispositivo la clasificará en una categoría automáticamente según las categorías que haya establecido.
- **Tag buddy:** Permite configurar el dispositivo para que muestre etiquetas contextuales.
- **Etiquetado de caras:** Permite registrar los rostros de la imagen como etiquetas de rostro.

## Internet

Cambie los ajustes para usar Internet.

En la pantalla de Ajustes, toque **Internet**.

- **Cuenta:** Permite iniciar sesión en su Samsung account.
- **Definir página de inicio:** Permite definir una página de inicio predeterminada.
- **Autocompletar formularios:** Permite configurar el dispositivo para que introduzca automáticamente los datos del usuario, como los nombres o números de teléfono, al completar formularios en páginas Web.
- **Privacidad:** Permite administrar los datos personales al entrar en páginas Web.
- **Pantalla y texto:** Permite cambiar los ajustes, ajustar el tamaño de la fuente y muchas cosas más mientras ve páginas Web.
- **Ajustes de contenido:** Permite cambiar los ajustes para administrar cookies de páginas Web, definir si desea o no mostrar ventanas emergentes, y muchas opciones más.
- **Gestión de ancho de banda:** Permite cambiar los ajustes de ancho de banda.

## Mensajes

Cambie los ajustes para usar el servicio de mensajes.

En la pantalla de Ajustes, toque **Mensajes**.

- **Aplicación de mensajería predeterminada:** Permite seleccionar la aplicación predeterminada para el servicio de mensajería.
- **Pantalla:** Permite cambiar los ajustes de la ventana de mensajería, como el tamaño de la fuente, el color de fondo y muchas opciones más.
- **Respuestas rápidas:** Permite añadir o editar la plantilla de mensajes.
- **Mensajes de texto:** Permite cambiar los ajustes de los mensajes de texto.
- **Mensajes multimedia:** Permite cambiar los ajustes de los mensajes multimedia.
- **Eliminar mensajes antiguos:** Permite configurar el dispositivo para eliminar los mensajes anteriores.
- **Remitentes prioritarios:** Permite configurar el dispositivo para mostrar una lista de remitentes prioritarios.
- **Mensajes push:** Permite configurar un intervalo para las notificaciones emergentes que le indican que tiene mensajes nuevos.
- **Difusión de célula:** Permite configurar el dispositivo para recibir mensajes de transmisión celular.
- **Notificaciones:** Permite configurar el dispositivo para que emita una alerta cuando tenga mensajes nuevos.
- **Firma:** Permite configurar el dispositivo para que muestre su firma en el mensaje.
- **Filtro del correo basura:** Permite configurar el dispositivo para que bloquee los mensajes de ciertos números que contengan ciertas palabras.
- **Retr. envío del mensaje:** Permite definir el tiempo que el dispositivo esperará antes de enviar mensajes al tocar el botón de envío.
- **Modo seguro:**
  - **Perm. acc. a todos vínc.:** Permite configurar el dispositivo para permitir el acceso a los enlaces de los mensajes al tocarlos.
  - **Alertas potenciales amen.:** Permite configurar el dispositivo para que le avise al instalar aplicaciones que admitan funciones de mensajería con el fin de impedir casos de phishing.



## Calendario

Cambie los ajustes para usar el **Calendario**.

En la pantalla de Ajustes, toque **Calendario**.

- **Primer día de la semana:** Permite seleccionar el primer día de la semana.
- **Mostrar números de semana:** Permite configurar el dispositivo para mostrar la cantidad de semanas en un año.
- **Ocultar eventos rechazados:** Permite configurar el dispositivo para ocultar los eventos expirados.
- **Ocultar tareas completadas:** Permite configurar el dispositivo para ocultar las tareas concluidas.
- **Tiempo:** Permite configurar el dispositivo para mostrar el pronóstico del tiempo.
- **Bloquear zona horaria:** Permite configurar el dispositivo para mantener los ajustes de zona horaria de modo que no cambien al moverse a lo largo de zonas horarias diferentes.
- **Seleccionar zona horaria:** Permite seleccionar la zona horaria.
- **Ver hoy según:** Permite configurar el calendario para que use su zona horaria o una zona horaria seleccionada.
- **Seleccionar tipo de alerta:** Permite seleccionar los ajustes de notificación para los eventos.
- **Sonido de notificación:** Permite seleccionar una melodía para reconocer eventos o tareas.
- **Vibración:** Permite configurar el dispositivo para que vibre para reconocer eventos o tareas.
- **Respuestas rápidas:** Permite crear plantillas para enviar mensajes a participantes de los diversos eventos.

## S Voice

Cambie los ajustes de reconocimiento de voz.

- **Idioma:** Permite seleccionar un idioma para el reconocimiento de voz.
- **Ocultar palabras ofensivas:** Permite ocultar las palabras ofensivas en los resultados de búsqueda por voz.
- **Acerca de:** Permite ver la información de la versión.
- **Abrir con tecla inicio:** Permite configurar el dispositivo para iniciar **S Voice** al pulsar dos veces el botón Inicio.
- **Voz Despertar:** Permite configurar el dispositivo para iniciar el reconocimiento de voz diciendo un comando de activación mientras usa **S Voice**.
- **Iniciar altavoz autom.:** Permite configurar el dispositivo para activar el altavoz automáticamente al realizar una llamada con **S Voice**.

- **Mostrar cuerpo del mensaje:** Permite configurar el dispositivo para que muestre el texto de un nuevo mensaje.
- **Comprobar eventos perdidos:** Permite configurar el dispositivo para comprobar llamadas perdidas, mensajes o eventos al iniciar **S Voice** pulsando el botón del auricular.
- **Resumen personal:** Permite configurar el dispositivo para mostrar eventos guardados en el **Calendario** mientras usa **S Voice**.
- **Dirección de casa:** Permite introducir su dirección local para usar información de ubicación con la función del comando de voz.
- **Iniciar sesión en Facebook:** Permite introducir los datos de su cuenta de Facebook para usar Facebook con **S Voice**.
- **Inicie sesión en Twitter:** Permite introducir los datos de su cuenta de Twitter para usar Twitter con **S Voice**.

## Ajustes de Google

Use esta aplicación para configurar los ajustes de algunas de las funciones de Google.

Toque **Ajustes de Google** en la pantalla de aplicaciones.

# Accesibilidad

## Accesibilidad

Los menús de accesibilidad son funciones especiales para las personas que padecen ciertas discapacidades físicas tales como mala visión o trastornos auditivos. Podrá usar las siguientes funciones:

- TalkBack
- Cambiar el tamaño de la fuente
- Ampliar la pantalla
- Recordatorios de notificaciones
- Revertir los colores de la pantalla
- Ajuste de color
- Desactivar todos sonidos
- Notificación de flash
- Ajustar el balance de sonido
- Modo de audio monofónico
- Personalizar los ajustes de subtítulos
- Vibración automática
- Control de bebés
- Menús de asistencia
- Función Air gesture
- Función Smart scroll
- Configurar las opciones de pulsación
- Modo de control de interacción
- Cambiar el método para responder o finalizar llamadas
- Modo de pulsación simple
- Configurar los ajustes de accesibilidad

Para usar los menús de accesibilidad, en la pantalla de Aplicaciones, toque **Ajustes** → **Accesibilidad**.

## Usar el botón Inicio para abrir los menús de accesibilidad

Podrá acceder a los siguientes menús de accesibilidad pulsando tres veces el botón Inicio rápidamente.

- Accesibilidad
- TalkBack
- Colores negativos
- Control de interacción

En la pantalla de aplicaciones, toque **Ajustes** → **Accesibilidad** → **Acceso directo**, y después arrastre el interruptor **Acceso directo** hacia la derecha. Después, seleccione un menú de accesibilidad para abrir al pulsar el botón Inicio tres veces rápidamente.

Si selecciona más de un menú, el dispositivo mostrará una ventana emergente para preguntarle qué menú desea usar cada vez que pulse el botón Inicio tres veces rápidamente. Para habilitar el **Control de interacción** en los menús de accesibilidad, active la función. En la pantalla de aplicaciones, toque **Ajustes** → **Accesibilidad** → **Destreza e interacción** → **Control de interacción**, arrastre el interruptor **Control de interacción** hacia la derecha.

## TalkBack

### Activar o desactivar TalkBack

Al activar TalkBack, el dispositivo leerá en voz alta el texto de la pantalla o las funciones seleccionadas. Esta función resulta útil si no puede ver o si tiene dificultad para ver la pantalla.

- 1 En la pantalla de aplicaciones, toque **Ajustes** → **Accesibilidad** → **Visión** → **TalkBack**.
- 2 Arrastre el interruptor **TalkBack** hacia la derecha.  
Para desactivar TalkBack, arrastre el interruptor **TalkBack** hacia la izquierda.
- 3 Toque **Aceptar**.

Al activar TalkBack, el dispositivo proporcionará respuestas de voz y leerá en voz alta las funciones que seleccione. Además, el dispositivo proporcionará respuestas de voz cuando la pantalla esté apagada, cuando haya notificaciones, y en muchos casos más.

Al activar la **Exploración táctil** mientras usa TalkBack, el dispositivo leerá los elementos seleccionados en voz alta. En primer lugar, el dispositivo leerá los elementos de la pantalla en voz alta al tocarlos. A continuación, el dispositivo realizará la acción o abrirá la aplicación al tocar cualquier parte de la pantalla dos veces rápidamente. Si desactiva la **Exploración táctil**, el dispositivo no podrá realizar ciertas acciones que exijan gestos con los dedos.

Para activar la función de **Exploración táctil**, en la pantalla de aplicaciones, toque **Ajustes** → **Accesibilidad** → **Visión** → **TalkBack** → **Ajustes**, y luego seleccione **Exploración táctil**.



Algunas funciones no estarán disponibles al usar TalkBack.

## Controlar la pantalla con los dedos

Podrá usar varios gestos con los dedos para controlar la pantalla al usar TalkBack. Si desactiva la **Exploración táctil**, el dispositivo no podrá realizar algunas acciones que exijan gestos con los dedos.

Para activar la función de **Exploración táctil**, en la pantalla de aplicaciones, toque **Ajustes** → **Accesibilidad** → **Visión** → **TalkBack** → **Ajustes**, y luego seleccione **Exploración táctil**.

- Explorar la pantalla: Coloque un dedo sobre la pantalla y muévelo para desplazarse a lo largo de ella. Mantenga pulsado un elemento, y el dispositivo lo leerá en voz alta. Al retirar el dedo, el elemento que se encuentre debajo de su dedo quedará seleccionado.
- Seleccionar elementos: Toque un elemento para resaltarlo. O mantenga pulsado un elemento mientras explora la pantalla, y después retire el dedo.
- Abrir el elemento seleccionado: Mientras lee en voz alta los elementos seleccionados, al escuchar el elemento que desee, retire el dedo. Después, toque cualquier parte de la pantalla dos veces rápidamente.
- Seleccionar el elemento anterior: Desplácese rápidamente hacia arriba o hacia la izquierda con un dedo.

- Seleccionar el elemento siguiente: Desplácese rápidamente hacia abajo o hacia la derecha con un dedo.
- Desplazar las listas: Desplace la pantalla hacia arriba o hacia abajo con dos dedos.
- Regresar a la página anterior: Desplace la pantalla hacia la derecha con dos dedos.
- Pasar a la página siguiente: Desplace la pantalla hacia la izquierda con dos dedos.
- Desbloquear la pantalla: Desplace la pantalla en cualquier dirección dentro del área de la pantalla de bloqueo con dos dedos.
- Abrir el panel de notificaciones: Arrastre la parte superior de la pantalla hacia abajo con dos dedos.
- Abrir el panel de ajustes rápidos: Arrastre la parte superior de la pantalla hacia abajo con tres dedos.

Podrá configurar los ajustes de gestos con los dedos para TalkBack en la sección **Administrar gestos**. Consulte [Configurar los ajustes de gestos con los dedos](#) para obtener más detalles.

## Configurar los ajustes de gestos con los dedos

Al usar TalkBack, podrá realizar acciones con gestos de los dedos. Podrá realizar acciones tales como regresar a la pantalla anterior, abrir la pantalla de Inicio, y muchas cosas más. Configure los gestos de los dedos antes de usarlos.

### Configurar los ajustes de los gestos verticales

Podrá usar gestos verticales de dos partes arrastrando el dedo hacia arriba y hacia abajo desde la parte inferior de la pantalla, o viceversa.

En la pantalla de aplicaciones, toque **Ajustes** → **Accesibilidad** → **Visión** → **TalkBack** → **Ajustes** → **Administrar gestos** → **Gestos verticales de dos partes**. Después, seleccione una de los siguientes funciones:

- **Desplazarse hasta el primer y el último elemento de la pantalla:** Al arrastrar el dedo hacia arriba y hacia abajo sobre la pantalla, se seleccionará el primer elemento en la parte superior de la pantalla. Al arrastrar el dedo hacia abajo y después hacia arriba en la pantalla, se seleccionará el último elemento en la parte inferior de la pantalla.
- **Desplazarse por los niveles de detalle de lectura:** Al arrastrar el dedo hacia arriba y después hacia abajo en la pantalla, cambiará el orden en que se leen las unidades de lectura. La unidad de lectura cambiará a página, párrafo, línea, palabra, caracter y predeterminado. Al arrastrar el dedo hacia abajo y después hacia arriba en la pantalla, se revertirá el orden de las unidades de lectura.

## Configurar los ajustes de los gestos para los accesos directos

Use esta función para configurar ocho gestos de accesos directos. Podrá configurar gestos tales como arrastrar el dedo hacia arriba y hacia la derecha sin retirarlo, y muchas cosas más. Podrá cambiar los gestos para los accesos directos o asignar funciones a los accesos directos vacíos.

En la pantalla de aplicaciones, toque **Ajustes** → **Accesibilidad** → **Visión** → **TalkBack** → **Ajustes** → **Administrar gestos**. Seleccione un gesto y, después, asígnele una función.

Podrá asignar las siguientes funciones:

- **Botón volver:** Permite regresar a la pantalla anterior.
- **Botón para acceder al escritorio:** Permite abrir la pantalla de inicio.
- **Botón de aplicaciones recientes:** Permite abrir la lista de aplicaciones usadas recientemente.
- **Abrir notificaciones:** Permite abrir el panel de notificaciones.
- **Abrir menú de contexto global:** Permite abrir el menú contextual global. Mantenga pulsada la pantalla para abrir el menú contextual global circular. Podrá usar funciones, tales como **Navegación rápida**, **Leer desde la parte superior**, **Escribir última frase**, y **Leer a partir del siguiente elemento**. Después, explore los menús dibujando un círculo con el dedo sin levantarlo de la pantalla. Cuando encuentre el menú que desee, retire el dedo del menú para seleccionarlo.

Toque **Pausar notificaciones** en la parte superior izquierda de la pantalla para pausar las respuestas de voz.

Toque **Ajustes de TalkBack** en la parte superior derecha de la pantalla para acceder a los ajustes de TalkBack. Consulte [Configurar los ajustes de TalkBack](#) para obtener más detalles.

- **Abrir menú de contexto local:** Permite abrir el menú contextual local. Podrá seleccionar una unidad para leer texto en la pantalla. Si usa esta función mientras introduce texto, podrá acceder a menús contextuales tales como el menú de control del cursor. Mantenga pulsada la pantalla para abrir el menú contextual circular. Después, explore los menús dibujando un círculo con el dedo sin levantarlo de la pantalla. Cuando encuentre el menú que desee, retire el dedo del menú para seleccionarlo.
- **Leer desde la parte superior:** Permite leer elementos en voz alta desde el primero hasta el último en el orden en que se encuentran.
- **Leer a partir del siguiente elemento:** Permite leer elementos en voz alta desde el elemento que sigue después del elemento seleccionado en el orden en que se encuentran.

## Cambiar las unidades de lectura

Al usar TalkBack, podrá escuchar el texto de la pantalla. Podrá arrastrar el dedo hacia arriba, abajo, la izquierda o la derecha para seleccionar el texto que desee. De manera predeterminada, el dispositivo leerá el texto del área seleccionada en voz alta. También podrá configurar el dispositivo para que lea el texto en otras unidades de lectura, tales como líneas o párrafos.

### Cambiar las unidades de lectura con el menú contextual local

- 1 Seleccione un texto para leerlo.
- 2 Arrastre el dedo hacia arriba, y luego hacia la derecha sin levantarlo para abrir el menú contextual local.
- 3 Mantenga pulsada la pantalla y dibuje un círculo con el dedo para explorar los menús. Después, retire el dedo al escuchar la opción **Cambiar el nivel de detalle**.
- 4 Mantenga pulsada la pantalla nuevamente y dibuje un círculo con el dedo para explorar los menús. Después, retire el dedo cuando escuche la unidad de lectura que desee.

Para cambiar el gesto del acceso directo para abrir el menú contextual local, consulte [Configurar los ajustes de los gestos para los accesos directos](#).

### Cambiar las unidades de lectura con gestos verticales de dos partes

Al arrastrar el dedo hacia arriba y después hacia abajo en la pantalla, se revertirá el orden de las unidades de lectura. La unidad de lectura cambiará a página, párrafo, línea, palabra, carácter y predeterminado. Al arrastrar el dedo hacia abajo y después hacia arriba en la pantalla, se revertirá el orden de las unidades de lectura.

En la pantalla de aplicaciones, toque **Ajustes** → **Accesibilidad** → **Visión** → **TalkBack** → **Ajustes** → **Administrar gestos** → **Gestos verticales de dos partes** → **Desplazarse por los niveles de detalle de lectura**.

Podrá escuchar el texto junto al texto que se encuentra seleccionado actualmente con la unidad de lectura actual. Para escuchar la siguiente sección de texto, arrastre el dedo hacia abajo o hacia la derecha en la pantalla. También podrá escuchar el texto anterior al texto que se encuentra seleccionado actualmente con la unidad de lectura actual. Para escuchar la sección de texto anterior, arrastre el dedo hacia arriba o hacia la izquierda en la pantalla.



## Pausar las respuestas de voz

Abra el menú contextual global arrastrando el dedo hacia abajo y hacia la derecha en la pantalla sin retirarlo. Al seleccionar **Pausar notificaciones** en la parte superior izquierda de la pantalla, se pausarán las respuestas de voz.

Al pausar las respuestas de voz, podrá reanudarlas encendiendo la pantalla, o con otros métodos. Para cambiar el método para reanudar las respuestas de voz, en la pantalla de aplicaciones, toque **Ajustes** → **Accesibilidad** → **Visión** → **TalkBack** → **Ajustes** → **Reanudar desde suspensión**. Después, seleccione una opción.

Para cambiar el gesto del acceso directo para abrir el menú contextual global, consulte [Configurar los ajustes de los gestos para los accesos directos](#).

## Uso de la función de navegación rápida

Con la función de navegación rápida, podrá acceder a los menús dibujando un círculo en la pantalla sin tener que desplazarse hacia arriba o hacia abajo para seleccionar un elemento.

Abra el menú contextual global arrastrando el dedo hacia abajo y hacia la derecha en la pantalla sin retirarlo. Mantenga pulsada la pantalla y dibuje un círculo alrededor del menú con el dedo para explorar los menús. Después, retire el dedo al escuchar la opción **Navegación rápida**. Toque la pantalla nuevamente y dibuje un círculo alrededor del menú con el dedo para explorar los menús. Después, retire el dedo cuando escuche el menú que desee.

## Añadir y administrar etiquetas de imágenes

Podrá asignar etiquetas a las imágenes de la pantalla. El dispositivo leerá las etiquetas en voz alta al seleccionar imágenes. Añada etiquetas a las imágenes no etiquetadas con el menú contextual local.

Abra el menú contextual local arrastrando el dedo hacia arriba y hacia la derecha en la pantalla sin retirarlo. Mantenga pulsada la pantalla y dibuje un círculo alrededor del menú con el dedo para explorar los menús. Al escuchar el menú para añadir etiquetas, retire el dedo para añadirlas.

Para ver las etiquetas, en la pantalla de aplicaciones, toque **Ajustes** → **Accesibilidad** → **Visión** → **TalkBack** → **Ajustes** → **Administrar etiquetas personalizadas**.

## Configurar los ajustes de TalkBack

Configure los ajustes de TalkBack según le resulte conveniente.

En la pantalla de aplicaciones, toque **Ajustes** → **Accesibilidad** → **Visión** → **TalkBack** → **Ajustes**. O abra el menú contextual global arrastrando el dedo hacia abajo y hacia la derecha en la pantalla sin retirarlo. Después, arrastre el dedo hacia la parte superior derecha de la pantalla y retírelo al escuchar la opción **Ajustes de TalkBack**.

- **Volumen de voz:** Permite ajustar el volumen de las respuestas de voz.  
El volumen de las respuestas de voz puede variar según el volumen de los recursos multimedia. Para ajustar el volumen de los contenidos multimedia, pulse el botón Volumen hacia arriba o hacia abajo mientras escucha las respuestas de voz. O, en la pantalla de aplicaciones, toque **Ajustes** → **Sonido** → **Volumen**, y arrastre la barra de ajuste de volumen del contenido hacia la izquierda o hacia la derecha.
- **Usar cambios de tono:** Permite configurar el dispositivo para que lea el texto en voz alta en tono bajo al introducirlo con un teclado.
- **Eco del teclado:** Permite configurar el dispositivo para que lea en voz alta el texto o los símbolos que introduce con el teclado. También podrá definir el tipo de teclado al cual desea aplicar esta función.
- **Con pantalla apagada:** Permite configurar el dispositivo para que emita respuestas de voz cuando la pantalla esté apagada.
- **Sensor de proximidad:** Permite configurar el dispositivo para pausar las respuestas de voz al colocar la mano sobre el sensor en la parte superior del dispositivo. Para reanudar las respuestas de voz, toque la pantalla.
- **Agitar para iniciar la lectura continua:** Permite configurar el dispositivo para que lea en voz alta el texto de la pantalla al agitarlo. Podrá seleccionar entre varias velocidades de agitación.
- **Decir nombre del emisor:** Permite configurar el dispositivo para que lea en voz alta el nombre de la persona que llama al recibir una nueva llamada.
- **Vibración:** Permite configurar el dispositivo para que vibre al explorar la pantalla.
- **Sonido:** Permite configurar el dispositivo para que emita un sonido al controlar la pantalla, como por ejemplo cuando se desplaza, y en muchos casos más.

- **Dar prioridad al audio de discurso:** Permite configurar el dispositivo para que disminuya el volumen al leer un elemento en voz alta.
- **Volumen del sonido:** Permite ajustar el volumen del sonido al tocar la pantalla para controlarlo. Esta función estará disponible si selecciona **Sonido**.
- **Exploración táctil:** Permite configurar el dispositivo para que lea en voz alta los elementos que se encuentren debajo de su dedo. Por ejemplo, al tocar **Menú** en la pantalla de inicio con el dedo, el dispositivo leerá la palabra “**Menú**”. Para seleccionar **Menú**, retire el dedo y toque cualquier parte de la pantalla dos veces rápidamente. Podrá mover la página que desee desplazando la pantalla hacia la izquierda o hacia la derecha con dos dedos. Para aprender a controlar la pantalla con la función de exploración táctil, consulte [Controlar la pantalla con los dedos](#).
- **Desplazar listas automáticamente:** Permite configurar el dispositivo para que se desplace automáticamente por el resto de la lista fuera de la pantalla y lea los elementos en voz alta.
- **Selección con una toque:** Permite configurar el dispositivo para abrir el elemento seleccionado al tocarlo una vez.
- **Tutorial de exploración táctil:** Permite ver el tutorial para aprender a usar la función de exploración táctil.
- **Administrar gestos:** Permite asignar acciones para realizar al realizar gestos con los dedos. Consulte [Configurar los ajustes de gestos con los dedos](#) para obtener más detalles.
- **Administrar etiquetas personalizadas:** Permite ver las etiquetas que añadió.
- **Reanudar desde suspensión:** Permite seleccionar un método para reanudar las respuestas de VOZ.
- **Ajustes de desarrollador:** Permite configurar las opciones para el desarrollo de aplicaciones.

## Uso del dispositivo con la pantalla apagada

Configure el dispositivo para que desactive la pantalla en todo momento para proteger la privacidad del contenido. La pantalla no se activará al pulsar los botones externos o tocar la pantalla. Las funciones que se encuentren activas no se desactivarán.

En la pantalla de aplicaciones, toque **Ajustes** → **Accesibilidad** → **Visión**, y luego seleccione **Pantalla oscura**. Podrá activar o desactivar esta función pulsando dos veces el botón Encendido.

## Uso de la función de introducción con teclas rápidas

Configure el dispositivo para introducir un carácter al retirar el dedo del carácter en el teclado. Podrá usar esta función para introducir caracteres en lugar de retirar el dedo y tocar dos veces la pantalla.

En la pantalla de aplicaciones, toque **Ajustes** → **Accesibilidad** → **Visión**, y luego seleccione **Entrada de tecla rápida**.

## Leer contraseñas en voz alta

Configure el dispositivo para que lea la contraseña en voz alta cuando la introduce con TalkBack activado. Use esta función para asegurarse de estar introduciendo la contraseña correcta.

En la pantalla de aplicaciones, toque **Ajustes** → **Accesibilidad** → **Visión**, y luego seleccione **Pronunciar contraseñas**.

## Configurar las funciones de texto a voz

Modifique los ajustes de las funciones de texto a voz que se usan al activar TalkBack, como los idiomas, la velocidad y muchas opciones más.

En la pantalla de aplicaciones, toque **Ajustes** → **Accesibilidad** → **Visión** → **Opciones texto a voz**, y después use las siguientes funciones:

- **Motor de texto a voz de Samsung / Síntesis de Google:** Permite seleccionar un motor para la función de texto a voz.
- **Índice de velocidad:** Permite seleccionar la velocidad de la función de texto a voz.
- **Escuchar un ejemplo:** Permite escuchar un ejemplo de texto leído en voz alta. Si el dispositivo no puede leer ejemplos en voz alta, toque  → **Instalar datos de voz** para descargar e instalar datos de voz para la función de texto a voz.
- **Estado de idioma predet.:** Permite ver el estado del idioma actual para la función de texto para pronunciar.

## Introducir texto con el teclado

Para mostrar el teclado, toque el campo de entrada de texto, y después toque cualquier parte de la pantalla dos veces rápidamente.

Al tocar el teclado, el dispositivo leerá en voz alta los caracteres que se encuentren bajo su dedo. Cuando escuche el carácter que desee, retire el dedo de la pantalla para seleccionarlo. El carácter se introducirá y el dispositivo leerá el texto en voz alta.

Si no ha activado **Entrada de tecla rápida**, retire el dedo del carácter que desee, y después toque cualquier parte de la pantalla dos veces rápidamente. Para activar la función de introducción rápida, en la pantalla de aplicaciones, toque **Ajustes** → **Accesibilidad** → **Visión**, y después seleccione **Entrada de tecla rápida**.

## Introducir caracteres adicionales

Mantenga pulsado un botón del teclado. Si hay caracteres adicionales disponibles en el botón, aparecerá una ventana emergente por encima del teclado para mostrar los caracteres. Para seleccionar un carácter, arrastre el dedo en la pantalla hasta escuchar el carácter que desee, y después retírelo.

## Cambiar el idioma de introducción del teclado

Para añadir idiomas de introducción, en la pantalla de aplicaciones, toque **Ajustes** → **Idioma e introducción**. A continuación, toque  junto a **Teclado Samsung** → **Seleccionar idiomas de entrada**, y después seleccione idiomas.

Para cambiar el idioma de introducción del teclado mientras introduce texto, mantenga pulsado , y después seleccione un idioma.

## Editar texto

Use el menú contextual local para mover el cursor o copiar y pegar texto.

Abra el menú contextual local arrastrando el dedo hacia arriba y hacia la derecha en la pantalla sin retirarlo. Mantenga pulsada la pantalla y dibuje un círculo alrededor del menú con el dedo para explorar el menú. Después, retire el dedo al escuchar la opción **Cambiar el nivel de detalle**. Toque la pantalla nuevamente y dibuje un círculo alrededor del menú para explorar los menús. Después retire el dedo cuando escuche la unidad de lectura que desee.



Al editar texto, configure la unidad de lectura en palabra o el carácter según le resulte conveniente. En el modo de selección, el dispositivo seleccionará texto según la unidad de lectura que haya establecido.

Arrastre el dedo hacia arriba, abajo, la izquierda o la derecha para escuchar el texto. Cuando escuche el texto que desee editar, realice las siguientes acciones:

- Eliminar texto: Toque el botón de eliminación en el teclado.
- Seleccionar texto con el modo de selección: Active el modo de selección para seleccionar y escuchar el texto. Para activar el modo de selección, abra el menú contextual local y seleccione **Control del cursor** → **Iniciar el modo de selección**. Desplácese hacia la izquierda o hacia la derecha para escuchar el texto antes o después del texto seleccionado. Para desactivar el modo de selección, abra el menú contextual local y seleccione **Control del cursor** → **Finalizar el modo de selección**.
- Seleccionar el texto completo: Abra el menú contextual local y seleccione **Control del cursor** → **Seleccionar todo**. Se seleccionará todo el texto del documento.
- Copiar o recortar texto: Permite seleccionar texto con el menú contextual local. Después, abra el menú contextual local y seleccione **Control del cursor**. Seleccione **Copiar** para copiar el texto seleccionado, o seleccione **Cortar** para cortar el texto seleccionado. El texto seleccionado se guardará en el área de transferencia.
- Pegar texto: Coloque el cursor en el punto en el cual desee insertar el texto, abra el menú contextual local, y después seleccione **Control del cursor** → **Pegar**.

## Introducir texto por voz

Podrá introducir texto por voz. Para mostrar el teclado, toque el campo de entrada de texto, y después toque cualquier parte de la pantalla dos veces rápidamente.

Al mantener pulsado , el dispositivo mostrará una ventana emergente con las opciones del teclado. Arrastre el dedo en la pantalla sin retirarlo. Al seleccionar , retire el dedo. Después, diga las palabras que desee introducir en el campo de texto. Las palabras que pronuncie aparecerán como texto en la pantalla, y el dispositivo las leerá en voz alta.

Para introducir texto adicional, seleccione el botón del micrófono y pronuncie las palabras.

## Cambiar el idioma de introducción

Mientras introduce texto con la voz, seleccione **Español (España)** y seleccione un idioma para cambiar el idioma de introducción.

Para añadir idiomas a la lista, seleccione **Español (España)** → **Añadir más idiomas**, retire la selección de **Automático**, y después seleccione los idiomas que desee.

## Leer información de documentos o imágenes en voz alta

Capture fotos de documentos o tarjetas de negocios y extraiga y lea el texto de ellas. El dispositivo también leerá los colores y los datos del diseño en voz alta al capturar fotos de imágenes con colores o patrones. Acceda a **Samsung Apps**, y descargue e instale el **Optical Reader**.

Toque **Optical reader** en la pantalla de aplicaciones.

Para seleccionar los idiomas que el dispositivo reconocerá, seleccione  → **Ajustes de idioma**.

### Uso del modo de documentos

El modo predeterminado de esta aplicación es el modo de documentos. Al usar el modo de color/patrón, seleccione  para pasar al modo de documentos. En el modo de documento, al tomar fotos de documentos o tarjetas de negocios, el dispositivo mostrará el texto extraído.

Coloque un objeto sobre una superficie plana y seleccione . Al activar TalkBack, el dispositivo leerá automáticamente el texto de la pantalla en voz alta después de tomar una foto.

Para extraer texto de una imagen guardada, seleccione  → **Cargar imagen**.

Para leer el texto de la pantalla en voz alta cuando TalkBack esté desactivado, seleccione  → **Texto para pronunciar**.

### Usar el modo de color/patrón

Para usar el modo de color/patrón, active TalkBack.

Seleccione  para pasar al modo de color/patrón. En el modo de color/patrón, el dispositivo mostrará datos sobre colores y patrones de objetos al tomar fotos. El dispositivo identificará elementos tales como colores y patrones que usa con frecuencia. Este modo ayudará a los usuarios con dificultades visuales a seleccionar los colores o patrones que deseen.

Capture el objetivo dentro del visor del dispositivo, y seleccione . El dispositivo tomará una foto e identificará el color y el patrón del objetivo. Una vez finalizada la identificación del objetivo, el dispositivo leerá automáticamente los datos sobre los colores y patrones en voz alta.



Los resultados de los datos de colores podrán variar según las condiciones de iluminación. Asegúrese de que las condiciones de iluminación sean buenas al tomar fotos en el modo de colores y patrones.

## Cambiar el tamaño de la fuente

Use esta función para cambiar el tamaño de la fuente. El dispositivo ofrece varios tamaños de fuente para permitir el uso más conveniente del dispositivo para los usuarios que sufren de dificultades visuales. El tamaño de fuente **Enorme** podría no estar disponible en algunas aplicaciones.

En la pantalla de aplicaciones, toque **Ajustes** → **Accesibilidad** → **Visión** → **Tamaño de fuente**.

## Ampliar la pantalla

Use esta función para ampliar la pantalla y para hacer zoom sobre un área específica.

En la pantalla de aplicaciones, toque **Ajustes** → **Accesibilidad** → **Visión** → **Gestos de ampliación**, y después arrastre el interruptor **Gestos de ampliación** hacia la derecha.

- Aumentar y reducir el zoom: Toque la pantalla tres veces rápidamente para hacer zoom en un área específica. Vuelva a tocar la pantalla tres veces rápidamente para regresar a la vista normal.
- Explorar la pantalla mediante desplazamiento: Use dos dedos para desplazarse a lo largo de la pantalla ampliada.
- Ajustar el rango de zoom: Toque la pantalla ampliada con dos dedos. Después, separe o junte los dedos para ajustar el rango.



- No se puede ampliar los teclados de la pantalla.
- Al activar esta función, podría verse afectado el rendimiento de ciertas aplicaciones, tales como **Teléfono** y **Calculadora**.

## Definir recordatorios de notificaciones

Use esta función para reconocer notificaciones que no haya comprobado en el intervalo.

En la pantalla de aplicaciones, toque **Ajustes** → **Accesibilidad** → **Visión** → **Recordar notificación**, y después arrastre el interruptor **Recordar notificación** hacia la derecha.

Para configurar un intervalo entre las alertas, toque **Intervalo de recordatorio**.



## Revertir los colores de la pantalla

Use esta función para mejorar la visibilidad de la pantalla y ayudar a los usuarios a reconocer el texto más fácilmente. Al activar esta función, el dispositivo mostrará una imagen negativa con los colores invertidos. Al invertir los colores, aumentará el contraste entre el blanco y el negro.

En la pantalla de aplicaciones, toque **Ajustes** → **Accesibilidad** → **Visión**, y luego seleccione **Colores negativos**.

## Ajuste de color

Use esta función para ajustar el modo en el que aparecen los colores en la pantalla si tiene dificultad para distinguir los colores. El dispositivo modificará los colores para hacerlos más fáciles de reconocer.

- 1 En la pantalla de aplicaciones, toque **Ajustes** → **Accesibilidad** → **Visión** → **Ajuste de color**.
- 2 Arrastre el interruptor **Ajuste de color** hacia la derecha.
- 3 Toque **Iniciar**.
- 4 Organice los ladrillos de colores en orden de similitud, comenzando por el color de base.
- 5 Cuando haya terminado de ajustar los colores, toque **Fin**.  
Si puede distinguir los colores, no será necesario realizar más ajustes.
- 6 Si aún no puede distinguir los colores, toque **Cámara** o **Imagen**.
- 7 Arrastre la barra de ajuste del color hacia la izquierda o hacia la derecha y toque **Fin**.  
Para volver a ajustar el color, toque **⋮** → **Reajustar el color**.

## Configurar la notificación de flash

Configure el flash para que parpadee para reconocer las llamadas entrantes, los mensajes nuevos o las notificaciones.

En la pantalla de aplicaciones, toque **Ajustes** → **Accesibilidad** → **Audición**, y luego seleccione **Notificación de parpadeo**.

## Desactivar todos sonidos

Configure el dispositivo para desactivar todos los sonidos, como los sonidos multimedia, incluyendo la voz del interlocutor durante las llamadas.

En la pantalla de aplicaciones, toque **Ajustes** → **Accesibilidad** → **Audición**, y luego seleccione **Desactivar todos sonidos**.

## Personalizar los ajustes de subtítulos

### Subtítulos de Samsung

En la pantalla de aplicaciones, toque **Ajustes** → **Accesibilidad** → **Audición** → **Subtítulos de Samsung (CC)**, y después arrastre el interruptor **Subtítulos (CC)** hacia la derecha.

Use las siguientes opciones:

- **Alineación:** Permite modificar la posición de los subtítulos.
- **Fuente:** Permite cambiar el tipo de fuente.
- **Tamaño de fuente:** Permite cambiar el tamaño de la fuente.
- **Margen:** Permite cambiar el borde del texto de los subtítulos.
- **Fuente:** Permite ajustar la transparencia y modificar el color del texto.
- **Color de fondo:** Permite ajustar la transparencia y modificar el color del fondo de la casilla de subtítulos.
- **Ventana de captura:** Permite ajustar la transparencia y modificar el color de la ventana de subtítulos.

## Subtítulos de Google

En la pantalla de aplicaciones, toque **Ajustes** → **Accesibilidad** → **Audición** → **Subtítulos de Google (CC)**, y después arrastre el interruptor **Subtítulos de Google (CC)** hacia la derecha.

Use las siguientes opciones:

- **Idioma:** Permite seleccionar un idioma para el los subtítulos.
- **Tamaño de texto:** Permite cambiar el tamaño de la fuente.
- **Estilo de subtítulos:** Permite cambiar el estilo de los subtítulos.

## Ajustar el balance de sonido

Configure el dispositivo para ajustar el balance de sonido al usar un auricular dual.

Para ajustar el balance de sonido, conecte un auricular dual al dispositivo. En la pantalla de aplicaciones, toque **Ajustes** → **Accesibilidad** → **Audición** → **Balance de sonido**. Arrastre la barra de ajuste hacia la izquierda o hacia la derecha y ajuste el balance de sonido, y después toque **Definir**.

## Uso del audio monofónico

Configure el dispositivo para permitir el sonido monofónico al escuchar audio con un solo auricular. Podrá usar este modo si tiene dificultades auditivas, o en situaciones en las cuales le resulte más conveniente usar un solo auricular.

En la pantalla de aplicaciones, toque **Ajustes** → **Accesibilidad** → **Audición**, y luego seleccione **Audio mono**.

## Usar el detector de llanto de bebés

Configure el dispositivo para detectar el llanto de un bebé y avisarle mediante vibración.

En la pantalla de aplicaciones, toque **Ajustes** → **Accesibilidad** → **Audición** → **Detector llanto de bebé**, y después arrastre el interruptor **Detector llanto de bebé** hacia la derecha.

Toque ► para activar la función de detección de sonidos. Cuando el dispositivo detecte un sonido, vibrará. Para configurar el parpadeo del flash para la detección de sonido, toque ⋮ → **Ajustes**, y después seleccione **Notificación de parpadeo**.

## Uso de la respuesta de vibración automática

Configure el dispositivo para que vibre al reproducir sonidos en las aplicaciones descargadas, tales como los juegos.

En la pantalla de aplicaciones, toque **Ajustes** → **Accesibilidad** → **Audición**, y luego seleccione **Háptico automático**.



Algunas aplicaciones podrían no ser compatibles con esta función.

## Uso de los menús asistivos

### Mostrar el icono de accesos directos asistivos

Configure el dispositivo para que muestre el icono de accesos directos asistivos. Podrá usar el icono para acceder a aplicaciones, funciones y ajustes tocando los menús asistivos del icono. Controle el dispositivo tocando los menús asistivos en el icono sin desplazarse a lo largo de la pantalla. Al iniciar esta función, se activará el **Modo de un solo toque**.

- 1 En la pantalla de aplicaciones, toque **Ajustes** → **Accesibilidad** → **Destreza e interacción** → **Menú del asistente**.
- 2 Arrastre el interruptor **Menú del asistente** hacia la derecha.  
El icono de los accesos directos asistivos aparecerá en la parte inferior derecha de la pantalla.
- 3 Toque **Mano dominante** para mover el icono de accesos directos asistivos hacia un lugar conveniente.

### Acceder a los menús asistivos







El icono de accesos directos asistivos aparecerá como un icono flotante para permitir el acceso sencillo a los menús asistivos desde cualquier pantalla.

Al tocar el icono de accesos directos asistivos, el icono se expandirá levemente, y los menús asistivos aparecerán en el icono. Toque la flecha hacia arriba o hacia abajo para pasar a otros paneles o desplace la pantalla hacia arriba o hacia abajo para seleccionar otros menús.

## Uso del cursor

En el menú del asistente, toque **Cursor**. Aparecerá un cursor y un área táctil en la cual podrá controlarlo en la pantalla. Podrá controlar la pantalla con pequeños movimientos del dedo sobre el área táctil. Arrastre el dedo por el área táctil para mover el cursor. También podrá tocar la pantalla para seleccionar los elementos debajo del cursor.

Use las siguientes opciones:

-  /  : Permite seleccionar un elemento o desplazarse hacia la izquierda o hacia la derecha en la pantalla.
-  /  : Permite desplazarse hacia arriba o hacia abajo en la pantalla.
-  : Permite mover el área táctil hacia otro lugar.
-  : Permite cerrar el área táctil.

Para modificar los ajustes del cursor, en la pantalla de aplicaciones, toque **Ajustes** → **Accesibilidad** → **Destreza e interacción** → **Menú del asistente**, arrastre el interruptor **Menú del asistente** hacia la derecha, y después use las opciones debajo de **AJUSTE CLAVIERO TÁCTIL Y CURSOR**.

## Uso de menús asistivos mejorados

Configure el dispositivo para mostrar menús asistivos mejorados para ciertas aplicaciones. Por ejemplo, al iniciar **Mensajes**, el menú podrá mostrar funciones para buscar y redactar.

En la pantalla de aplicaciones, toque **Ajustes** → **Accesibilidad** → **Destreza e interacción** → **Menú del asistente** → **Asistente plus**, arrastre el interruptor **Asistente plus** hacia la derecha, y después seleccione aplicaciones.

## Editar los menús asistivos

Podrá usar esta función para editar los menús del icono de accesos directos asistivos.

En la pantalla de aplicaciones, toque **Ajustes** → **Accesibilidad** → **Destreza e interacción** → **Menú del asistente**, arrastre el interruptor del menú **Menú del asistente** hacia la derecha, y después toque **Editar**. Para añadir o eliminar menús, toque  o .

## Encender la pantalla con la función Air gesture

Use la función Air gesture para encender la pantalla moviendo la mano sobre el sensor en la parte superior del dispositivo. Podrá encender la pantalla sin pulsar un botón. Al usar esta función por primera vez, coloque el dispositivo sobre una superficie plana o sosténgalo correctamente para evitar que se mueva.

En la pantalla de aplicaciones, toque **Ajustes** → **Accesibilidad** → **Destreza e interacción** → **Despertar por aire**, y después arrastre el interruptor **Despertar por aire** hacia la derecha.

## Usar la función Smart Scroll

Configure el dispositivo para desplazar la pantalla hacia arriba o hacia abajo inclinando la cabeza o el dispositivo. Podrá usar esta función mientras ve mensajes de correo electrónico o páginas Web.

En la pantalla de aplicaciones, toque **Ajustes** → **Accesibilidad** → **Destreza e interacción** → **Smart scroll**, y después arrastre el interruptor **Smart scroll** hacia la derecha.

Use las siguientes opciones:

- **Inclinando la cabeza:** Permite configurar el dispositivo para desplazar la pantalla hacia arriba o hacia abajo inclinando la cabeza hacia arriba o hacia abajo.
- **Inclinar dispositivo:** Permite configurar el dispositivo para desplazar la pantalla hacia arriba o hacia abajo inclinando el dispositivo hacia atrás o hacia adelante.
- **Velocidad:** Permite ajustar la velocidad de desplazamiento de la pantalla.
- **Pantalla de Respuesta visual:** Permite configurar el dispositivo para que muestre un icono de respuesta visual al reconocer su acción.

## Configurar las opciones de pulsación

Permite definir el tiempo de reconocimiento para mantener pulsada la pantalla.

En la pantalla de aplicaciones, toque **Ajustes** → **Accesibilidad** → **Destreza e interacción** → **Retraso de mantener pulsado**, y seleccione una opción.

## Uso del modo de control de interacción

Active el modo de control de interacción para restringir la reacción del dispositivo a las entradas que realice mientras usa las aplicaciones. Use este cuando desee permitir que otras personas tengan un acceso y control limitados de sus datos o contenidos multimedia.

- 1 En la pantalla de aplicaciones, toque **Ajustes** → **Accesibilidad** → **Destreza e interacción** → **Control de interacción**.
- 2 Arrastre el interruptor **Control de interacción** hacia la derecha.
- 3 Mantenga pulsado el botón Inicio y el botón Volumen hacia abajo simultáneamente mientras usa una aplicación.
- 4 Ajuste el tamaño del marco o dibuje una línea alrededor de un área que desee restringir.
- 5 Toque **Fin**.  
El dispositivo mostrará el área restringida. Si toca la pantalla o pulsa botones, como el botón Inicio, no funcionarán en esa área.

Para desactivar el modo de control de interacción, mantenga pulsado el botón Inicio y el botón Volumen hacia abajo simultáneamente.

## Responder o finalizar llamadas

Configure el método para responder o finalizar llamadas.

En la pantalla de aplicaciones, toque **Ajustes** → **Accesibilidad** → **Respuesta y finalización de llamadas**.

Use las siguientes opciones:

- **Pulsar la tecla de inicio:** Permite definir el dispositivo para que responda una llamada al pulsar el botón Inicio.
- **Control de voz:** Permite configurar el dispositivo para que responda una llamada mediante comandos de voz.
- **Mover mano sobre dispositivo:** Cuando reciba una llamada, mueva la mano hacia la izquierda y después hacia la derecha por el sensor para responder.
- **Pulse la tecla de encendido:** Permite definir el dispositivo para que finalice una llamada al pulsar el botón Encendido.

## Usar el modo de pulsación simple

Configure el dispositivo para controlar las llamadas entrantes tocando el botón en lugar de arrastrarlo. Cuando suene una alarma o cuando reciba una llamada, toque el botón para detener la alarma o responder la llamada en lugar de arrastrar el botón.

En la pantalla de aplicaciones, toque **Ajustes** → **Accesibilidad**, y luego seleccione **Modo de un solo toque**.

## Configurar los ajustes de accesibilidad

### Guardar los ajustes de accesibilidad en un archivo

Exporte la configuración de accesibilidad actual en un archivo.

En la pantalla de aplicaciones, toque **Ajustes** → **Accesibilidad** → **Gestionar accesibilidad** → **Importar/exportar**, seleccione una opción de exportación, y después toque **OK**. El archivo de ajustes de accesibilidad se guardará en la ubicación de almacenamiento seleccionada.



## Importar un archivo de ajustes de accesibilidad

Importe un archivo de ajustes de accesibilidad y actualice los ajustes actuales.

En la pantalla de aplicaciones, toque **Ajustes** → **Accesibilidad** → **Gestionar accesibilidad** → **Importar/exportar**, y después seleccione una opción de importación. Seleccione un archivo para importar y toque **Finalizado** → **OK**. Los ajustes de accesibilidad se actualizarán según el archivo importado.

## Compartir archivos de ajustes de accesibilidad

Comparta archivos de ajustes de accesibilidad con otras personas por correo electrónico, Wi-Fi Direct, Bluetooth, y mucho más.

En la pantalla de aplicaciones, toque **Ajustes** → **Accesibilidad** → **Gestionar accesibilidad** → **Compartir**. A continuación, seleccione archivos de accesibilidad y toque **Finalizado**. Seleccione un método para compartir y siga las instrucciones de la pantalla para compartir los archivos.

## Ver servicios de accesibilidad

Permite ver los servicios de accesibilidad instalados en el dispositivo.

En la pantalla de aplicaciones, toque **Ajustes** → **Accesibilidad**, y vea la lista de servicios de accesibilidad disponibles en **SERVICIOS**.

## Usar otras funciones útiles

- Usar S Voice: Podrá usar **S Voice** para realizar varias acciones con comandos de voz. Inicie **S Voice** y realice llamadas, envíe mensajes y visualice tareas. Consulte [S Voice](#) para obtener más detalles.
- Buscar mediante voz: Use los comandos de voz para buscar contenidos en las páginas Web. Use esta función cuando se encuentre en movimiento y no pueda usar las manos para introducir texto. Consulte [Búsqueda por voz](#) para obtener más detalles.
- Usar el panel de notificaciones: Arrastre la barra de estado hacia abajo para abrir el panel de notificaciones. Podrá ver las llamadas perdidas, los mensajes nuevos, ajustar el brillo de la pantalla, y muchas cosas más. Consulte [Panel de notificaciones y panel de ajustes rápidos](#) para obtener más detalles.
- Cambiar al modo sencillo: El modo sencillo usa un diseño más simple e iconos grandes para brindar una experiencia más sencilla al usuario. Podrá añadir las aplicaciones que usa frecuentemente, o accesos directos a la pantalla de inicio para acceder más fácilmente. Consulte [Cambiar al modo Sencillo](#) para obtener más detalles.
- Usar los movimientos de control: Permite controlar el dispositivo con movimientos de la palma o gestos. Consulte [Movimientos de control](#) para obtener más detalles.
- Usar el lector de huellas digitales: Registre sus huellas digitales en el dispositivo para desbloquear la pantalla o verificar la contraseña de su Samsung account. Consulte [Escáner dactilar](#) para obtener más detalles.
- Usar el modo de automóvil: Controle el dispositivo para realizar varias acciones mediante comandos de voz mientras maneja. Podrá recibir llamadas, ver mensajes y escuchar música sin tener que tocar el dispositivo. Consulte [Modo Coche](#) para obtener más detalles.
- Usar los accesos directos a los contactos: Añada accesos directos a los contactos en la pantalla de inicio para realizar llamadas o enviar mensajes de manera más conveniente. Consulte [Añadir accesos directos a los contactos en pantalla de inicio](#) para obtener más detalles.
- Usar la grabadora de voz: Grabe o reproduzca notas de voz. Consulte [Grabadora](#) para obtener más detalles.

# Solución de problemas

Antes de comunicarse con un Centro de Servicios de Samsung, intente las siguientes soluciones. Algunas situaciones podrían no aplicarse a su dispositivo.

## Cuando enciende el dispositivo o cuando está usándolo, se le solicita que introduzca uno de los siguientes códigos:

- Contraseña: Cuando está activada la función de bloqueo de dispositivo, debe introducir la contraseña que definió para el dispositivo.
- PIN: Cuando utiliza el dispositivo por primera vez o cuando se activa la solicitud del PIN, debe introducir el PIN proporcionado con la tarjeta SIM o USIM. Podrá desactivar esta función con el menú Bloquear tarjeta SIM.
- PUK: La tarjeta SIM o USIM está bloqueada, generalmente, como resultado de haber escrito el PIN incorrectamente varias veces. Debe introducir el código PUK suministrado por el proveedor de servicios.
- PIN2: Al acceder a un menú que requiere el PIN2, debe introducir el PIN2 suministrado con la tarjeta SIM o USIM. Para obtener detalles, póngase en contacto con el proveedor de servicios.

## Su dispositivo muestra un error de red o servicio

- Si se encuentra en áreas donde la señal o la recepción son débiles, es posible que pierda la recepción. Desplácese hacia otro lugar y vuelva a intentarlo. Mientras se desplaza, los mensajes de error podrían aparecer varias veces.
- No puede acceder a ciertas opciones sin una suscripción. Para obtener más información, póngase en contacto con su proveedor de servicios.

## Su dispositivo no se enciende

- Si la batería está completamente descargada, el dispositivo no se encenderá. Cargue la batería por completo antes de encender el dispositivo.
- La batería podría no estar insertada correctamente. Vuelva a insertar la batería.
- Limpie ambos contactos dorados y vuelva a insertar la batería.

## La pantalla táctil responde de forma lenta o inadecuada

- Si coloca una cubierta protectora o accesorios opcionales en la pantalla táctil, esta podría no funcionar correctamente.
- Si tiene guantes puestos, si no tiene las manos limpias al pulsar la pantalla táctil, o si toca la pantalla con objetos puntiagudos o con las yemas de los dedos, la pantalla táctil podría no funcionar correctamente.
- Es posible que la pantalla táctil no funcione correctamente en ambientes húmedos o si se moja.
- Reinicie el dispositivo para eliminar cualquier error de software temporal.
- Asegúrese de que el software del dispositivo esté actualizado a la versión más reciente.
- Si la pantalla táctil está rayada o dañada, acuda a un Centro de Servicio de Samsung.

## El dispositivo deja de responder o presenta errores graves

Si el dispositivo deja de responder o queda paralizado, es posible que sea necesario cerrar las aplicaciones o volver a insertar la batería y encender el dispositivo a fin de que vuelva a funcionar. Si el dispositivo se congela o no responde, mantenga pulsado el botón Encendido y el botón Volumen hacia abajo simultáneamente durante más de 7 segundos para reiniciarlo.

Si esto no resuelve el problema, restablezca los datos de fábrica. En la pantalla de aplicaciones, toque **Ajustes** → **Copia de seguridad y restablecimiento** → **Restablecer datos de fábrica** → **Restablecer el dispositivo** → **Eliminar todo**. Antes de restablecer los datos de fábrica, recuerde realizar copias de seguridad de todos los datos importantes almacenados en el dispositivo.

Si el problema persiste, comuníquese con un Centro de Servicio de Samsung.

## No se pueden realizar llamadas

- Asegúrese de haber accedido a la red móvil adecuada.
- Asegúrese de no haber definido la restricción de llamadas para el número de teléfono que desea marcar.
- Asegúrese de no haber establecido la restricción de llamadas para el número de teléfono de la llamada entrante.

## El interlocutor no puede oírlo durante una llamada

- Asegúrese de no estar tapando el micrófono incorporado.
- Asegúrese de mantener el micrófono cerca de la boca.
- Si utiliza auriculares, asegúrese de que estén conectados correctamente.

## Se escuchan ecos durante las llamadas

Ajuste el volumen pulsando el botón Volumen o muévase del lugar.

## Las redes móviles o Internet se desconectan frecuentemente, o el sonido es de mala calidad

- Asegúrese de no estar bloqueando la antena interna del dispositivo.
- Si se encuentra en áreas donde la señal o la recepción son débiles, es posible que pierda la recepción. Tal vez tenga problemas de conectividad debido a algún problema con la estación de base del proveedor de servicios. Desplácese hacia otro lugar y vuelva a intentarlo.
- Al utilizar el dispositivo mientras está en movimiento, los servicios de la red móvil podrían deshabilitarse debido a problemas en la red del proveedor de servicios.

## El icono de la batería está vacío

El nivel de batería es bajo. Vuelva a cargar la batería o reemplácela.

## La batería no se carga correctamente (para cargadores aprobados por Samsung)

- Asegúrese de que el cargador esté correctamente conectado.
- Si los terminales de la batería están sucios, la batería podría no cargarse correctamente, o el dispositivo podría apagarse. Limpie ambos contactos dorados e intente volver a cargar la batería.
- Las baterías de algunos dispositivos no pueden ser reemplazadas por el usuario. Para reemplazar la batería, diríjase a un Centro de Servicio de Samsung.

## La batería se descarga más rápidamente que cuando compré el dispositivo

- Al exponer la batería a temperaturas demasiado altas o bajas, la vida útil de la carga podría reducirse.
- El consumo de la batería aumenta al utilizar funciones de mensajería o ciertas aplicaciones, como los juegos o Internet.
- La batería se consume y la carga habitual se acortará con el tiempo.

## El dispositivo está caliente al tacto

El dispositivo puede estar caliente al tacto cuando se utilizan aplicaciones del dispositivo durante períodos prolongados o cuando se utilizan aplicaciones que requieren más energía. Esto es normal y no afecta la vida útil ni el rendimiento del dispositivo.

## Aparecen mensajes de error cuando inicia la cámara

El dispositivo debe tener disponible suficiente memoria y carga de batería para utilizar la aplicación de la cámara. Si recibe mensajes de error al iniciar la cámara, intente lo siguiente:

- Cargue la batería o reemplácela por una que esté completamente cargada.
- Transfiera archivos a un ordenador o elimínelos del dispositivo para liberar espacio en la memoria.
- Reinicie el dispositivo. Si aún tiene problemas con la aplicación de la cámara después de seguir estas sugerencias, póngase en contacto con un centro de servicio técnico de Samsung.

## La calidad de las fotos no es tan buena como la de la vista previa

- La calidad de las fotos puede variar, según el entorno y las técnicas fotográficas que utilice.
- Si toma fotos en lugares oscuros, por la noche o en lugares cerrados, podría producirse ruido en la imagen o las imágenes podrían estar fuera de foco.

## Aparecen mensajes de error al abrir archivos multimedia

Si recibe mensajes de error o los archivos multimedia no se reproducen al abrir archivos multimedia en el dispositivo, intente lo siguiente:

- Transfiera archivos a un ordenador o elimínelos del dispositivo para liberar espacio en la memoria.
- Asegúrese de que el archivo de música no esté protegido por un sistema de administración de derechos digitales (DRM). Si el archivo está protegido con DRM, asegúrese de tener la licencia o la clave correspondiente para reproducir el archivo.
- Asegúrese de que el dispositivo admita los formatos de archivo. Si un formato de archivo no es compatible, como DivX o AC3, instale una aplicación que lo admita. Para confirmar los formatos de archivo que admite el dispositivo, ingrese en [www.samsung.com](http://www.samsung.com).

- El dispositivo admite fotos y vídeos capturados con el dispositivo. Las fotos y los vídeos capturados con otros dispositivos podrían no funcionar correctamente.
- El dispositivo admite archivos multimedia autorizados por el proveedor de servicios de su red o los proveedores de servicios adicionales. Algunos de los contenidos que circulan en Internet, tales como melodías, vídeos o fondos de pantalla, podrían no funcionar correctamente.

### No es posible localizar otro dispositivo Bluetooth

- Asegúrese de que la función inalámbrica Bluetooth esté activada en el dispositivo.
- Asegúrese de que la función inalámbrica Bluetooth esté activada en el dispositivo al que desea conectarse.
- Asegúrese de que el dispositivo y el otro dispositivo Bluetooth se encuentren dentro del rango máximo de alcance de Bluetooth (10 m).

Si una vez seguidas las sugerencias, el problema persiste, póngase en contacto con un centro de servicio técnico de Samsung.

### No se establece una conexión cuando conecta el dispositivo a un ordenador

- Asegúrese de que el cable USB que está utilizando sea compatible con el dispositivo.
- Asegúrese de tener el controlador correspondiente instalado y actualizado en el ordenador.
- Si usted es usuario de Windows XP, asegúrese de tener Windows XP Service Pack 3 o superior instalado en el ordenador.
- Asegúrese de tener Samsung Kies o Windows Media Player 10 o superior instalado en el ordenador.

### El dispositivo no puede encontrar la ubicación actual

Las señales GPS podrían verse obstruidas en algunos lugares, como por ejemplo en lugares cerrados. En estas situaciones, configure el dispositivo para utilizar Wi-Fi o una red móvil para buscar su ubicación actual.

## Se han perdido los datos almacenados en el dispositivo

Siempre realice copias de seguridad de todos los datos importantes guardados en el dispositivo. De lo contrario, no podrá restablecer los datos dañados o perdidos. Samsung no se hace responsable por la pérdida de los datos almacenados en el dispositivo.

## Aparece un pequeño espacio alrededor de la parte externa de la funda del dispositivo

- Este espacio es una característica de fabricación necesaria, y podría provocar el movimiento o la vibración de algunas partes.
- Con el tiempo, la fricción entre las partes podría provocar que este espacio se agrande levemente.



## Resumen Declaración de Conformidad

SAMSUNG declara, bajo su responsabilidad, que este aparato cumple con lo dispuesto en la Directiva 99/05/CE del Parlamento Europeo y del Consejo de 9 de Marzo de 1999, traspuesta a la legislación española mediante el Real Decreto 1890/2000, de 20 de Noviembre.

## Copyright

Copyright © 2014 Samsung Electronics

Esta guía se encuentra protegida por las leyes internacionales de derechos de autor.

No está permitido reproducir, distribuir, traducir o transmitir ninguna parte de esta guía de ningún modo o por ningún medio, ya sea electrónico o mecánico, incluyendo fotocopias, grabaciones o almacenamiento en cualquier sistema de almacenamiento y recuperación de información, sin el permiso previo por escrito de Samsung Electronics.

## Marcas comerciales

- SAMSUNG y el logotipo de SAMSUNG son marcas comerciales registradas de Samsung Electronics.
- Bluetooth® es una marca comercial registrada de Bluetooth SIG, Inc. en todo el mundo.
- Wi-Fi®, Wi-Fi Protected Setup™, Wi-Fi CERTIFIED Passpoint™, Wi-Fi Direct™, Wi-Fi CERTIFIED™, y el logotipo de Wi-Fi son marcas comerciales registradas de Wi-Fi Alliance.
- El resto de las marcas comerciales y derechos de autor son propiedad de sus respectivos dueños.