



SM-T900

# מדריך למשתמש

# אודות מדריך זה

מכשיר זה מספק בידור ותקשורת ניידת באיכות גבוהה תוך עמידה בסטנדרטים הגבוהים של Samsung ושימוש במומחיות הטכנולוגית שלה. מדריך למשתמש זה נועד לספק פרטים על אודות הפונקציות והתכונות של המכשיר שבידיך.

- יש לקרוא מדריך זה לפני השימוש במכשיר, על מנת להבטיח שימוש בטוח ונאות.
- התיאורים במדריך מבוססים על הגדרות ברירת המחדל של המכשיר.
- התמונות וצילומי המסכים עשויים להיות שונים במראם מן המוצר בפועל.
- התוכן עשוי להיות שונה מהמוצר הסופי או מהתוכנה שסופקה על-ידי ספקי שירות, והוא כפוף לשינוי ללא הודעה מראש. לקבלת הגרסה העדכנית ביותר של המדריך, בקר באתר האינטרנט של Samsung בכתובת, [www.samsung.com](http://www.samsung.com).
- תוכן (איכותי) שמחייב שימוש רב ב-CPU ובזיכרון RAM ישפיע על הביצועים הכוללים של המכשיר. ייתכן שיישומים הקשורים לתוכן לא יפעלו כהלכה, בהתאם למפרטי המכשיר ולסביבת השימוש בו.
- התכונות הזמינות ושירותים נוספים עשויים להשתנות לפי המכשיר, התכונות או ספק השירות.
- יישומים ופעולות עשויים להשתנות לפי המדינה, האזור או מפרטי החומרה. Samsung אינה אחראית לבעיות ביצועים שנגרמות בשל יישומים של ספקים אחרים שאינם Samsung.
- חברת Samsung לא תישא באחריות לבעיות בביצועים או בתאימות שעלולות להיגרם עקב עריכה של הגדרות רישום או שינויים בתוכנת מערכת ההפעלה. ניסיון להתאים אישית את מערכת ההפעלה עלול לגרום למכשיר או ליישומים לא לפעול כראוי.
- התכונות, מקורות השמע, הטפטים, התמונות ופריטי מדיה אחרים המסופקים עם מכשיר זה מוענקים עם רישיון לשימוש מוגבל. החילוץ של חומרים אלה והשימוש בהם למטרות מסחריות או מטרות אחרות מהווים הפרה של חוקי זכויות יוצרים. המשתמשים הם האחראים הבלעדיים לשימוש לא חוקי במדיה.

- יישומי ברירת המחדל הכלולים במכשיר כפופים לעדכונים, וייתכן שהתמיכה בהם תיפסק ללא הודעה מראש. אם יש לך שאלות בנוגע ליישום מסוים שכלול במכשיר, פנה למרכז השירות של Samsung. עבור יישומים המותקנים על-ידי המשתמש, פנה לספקי השירות הרלוונטיים.
- שינוי של מערכת ההפעלה של המכשיר, או התקנה של תוכנות ממקורות לא רשמיים, עשויים לגרום לתקלות במכשיר ולאובדן או נזק לנתונים. פעולות אלה מהוות הפרות של הסכם הרישיון של Samsung, ויגרמו לביטול האחריות.

## סמלים מנחים

**התראה:** מצבים שעשויים לגרום לפגיעתכם או לפגיעתם של אחרים



**אזהרה:** מצבים שעשויים לגרום נזק למכשיר או לצידוד אחר



**הערה:** הערות, עצות לשימוש או מידע נוסף



## Copyright

Copyright © 2014 Samsung Electronics

מדריך זה מוגן במסגרת חוקים בינלאומיים לזכויות יוצרים.

אין לשכפל, להפיץ, לתרגם או להעביר כל חלק שהוא ממדריך זה בכל צורה או בכל אמצעי, אלקטרוני או מכני, לרבות צילום, הקלטה או אחסון בכל מערכת לאחסון ואחזור מידע, ללא קבלת רשות בכתב מראש מ-Samsung Electronics.

## סימנים מסחריים

- SAMSUNG והסמל של SAMSUNG הם סימנים מסחריים רשומים של Samsung Electronics.
- Bluetooth® הוא סמל מסחרי רשום של Bluetooth SIG, Inc. בכל העולם.
- Wi-Fi®, Wi-Fi Protected Setup™, Wi-Fi CERTIFIED Passpoint™, Wi-Fi Direct™, Wi-Fi CERTIFIED™ והלוגו של Wi-Fi הם סמלים מסחריים רשומים של ה-Wi-Fi Alliance.
- כל זכויות היוצרים והסימנים המסחריים האחרים הם רכוש של בעליהם בהתאמה.



# תוכן העניינים

הגדרת חשבונות	42
יצירת פרופילי משתמש	42
העברת קבצים	43
אבטחת המכשיר	45
שדרוג המכשיר	46

## תקשורת

אנשי קשר	48
דוא"ל	52
Google Mail	54
Hangouts	56
Google+	56
תמונות	57
טוויטר	57

## אינטרנט ורשת

דפדפן	58
Chrome	59
Bluetooth	60
Screen Mirroring	61
e-Meeting	62
WebEx	68
Remote PC	75
SideSync 3.0	81
WatchON	87

## תחילת העבודה

פריסת המכשיר	7
לחצנים	8
תכולת האריזה	9
טעינת הסוללה	10
הכנסה של כרטיס זיכרון	12
הפעלה וכיבוי של המכשיר	14
אחיזה במכשיר	15
נעילה וביטול נעילה של המכשיר	15
כוונן עוצמת הקול	15
מעבר למצב שקט	15

## פעולות בסיסיות

סמלי חיווי	16
שימוש במסך המגע	17
שליטה בתנועות	20
תנועות כף יד	22
השהיה חכמה של Samsung	23
שימוש בחלונות מרובים	23
התראות	29
המסך הראשי	30
מסך היישומים	36
שימוש ביישומים	37
עזרה	38
הזנת טקסט	38
התחברות לרשת Wi-Fi	40

Google	122
חיפוש קולי	123
הקבצים שלי	123
הורדות	125
Evernote	126
KNOX	126

## Travel & local

מפות	127
------	-----

## הגדרות

אודות הגדרות	128
חיבורים	128
התקן	131
פקדים	136
כללי	140
Google הגדרות	143

## פתרון בעיות

## מדיה

מוסיקה	88
מצלמה	90
גלריה	97
וידאו	101
YouTube	102
Flipboard	103
Businessweek+	103
NYTimes	103
SketchBook for Galaxy	104

## חנויות יישומים ומדיה

חנות Play	105
Samsung Apps	106
ספרים Play	106
Play Movies	107
מוסיקה Play	107
משחקים Play	107
Play Newsstand	107

## כלי שירות

S Note	108
לוח שנה	113
Dropbox	115
ענן	115
Drive	116
Hancom Viewer	116
התראה	119
שעון עולמי	120
מחשבון	121
S Voice	121
מאתר S	122

# תחילת העבודה



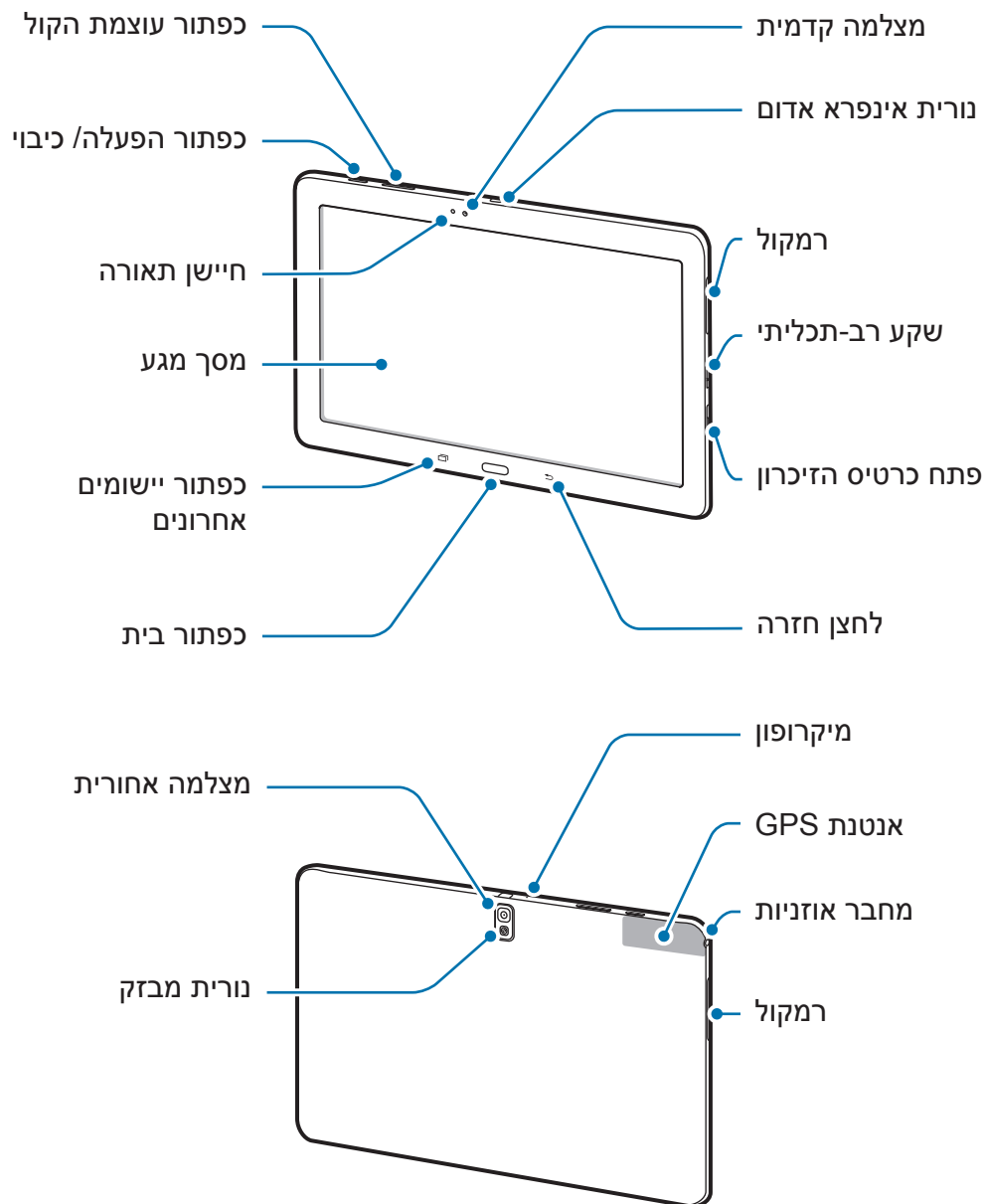

## פריסת המכשיר





- אל תכסו את אזור האנטנה באמצעות ידיכם או עצמים אחרים. דבר זה עשוי לגרום לבעיות התקשרות או לריקון של הסוללה.
- אין להשתמש במגן מסך. שימוש במגן מסך פוגם בתפקוד החיישנים.
- אין לאפשר למסך המגע להירטב. מסך המגע עלול להתקלקל בתנאי לחות גבוהה, או בעת חשיפה למים.

## לחצנים

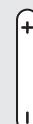
לחצן	פונקציה
 הפעלה	<ul style="list-style-type: none"> <li>• לחץ והחזק כדי להפעיל או לכבות את המכשיר.</li> <li>• לחץ והחזק במשך למעלה מ-7 שניות כדי לאתחל את המכשיר אם קיימות שגיאות חמורות, או אם הוא מתנתק או קופא.</li> <li>• לחץ כדי לנעול את המכשיר או כדי לבטל את הנעילה. המכשיר עובר למצב נעילה בעת כיבוי מסך המגע.</li> </ul>
 יישומים אחרונים	<ul style="list-style-type: none"> <li>• הקש כדי לפתוח את רשימת היישומים האחרונים.</li> </ul>
 בית	<ul style="list-style-type: none"> <li>• לחץ כדי לחזור למסך הראשי.</li> <li>• הקש והחזק כדי להפעיל את חיפוש Google.</li> </ul>
 חזרה	<ul style="list-style-type: none"> <li>• הקש כדי לחזור למסך הקודם.</li> </ul>
 עוצמת קול	<ul style="list-style-type: none"> <li>• לחץ כדי לכוון את עוצמת הקול של המכשיר.</li> </ul>

## תכולת האריזה

ודא שהאריזה מכילה את הפריטים הבאים:

- מכשיר
- מדריך התחלה מהירה
- הפריטים שסופקו עם המכשיר וכל האביזרים הזמינים עשויים להשתנות בהתאם לאזור או לספק השירות. 
- הפריטים שסופקו מיועדים אך ורק עבור מכשיר זה וייתכן שלא יהיו תואמים למכשירים אחרים.
- המראה והמפרטים כפופים לשינוי ללא הודעה.
- ניתן לרכוש אביזרים נוספים מהמשווק המקומי של Samsung. ודא שהאביזרים תואמים למכשיר לפני הרכישה.
- ייתכן שאביזרים אחרים לא יהיו תואמים למכשיר שלך.
- השתמש אך ורק באביזרים שאושרו על-ידי Samsung. תקלות שייגרמו עקב שימוש באביזרים שלא אושרו אינם מכוסים במסגרת שירות האחריות.
- זמינות כל האביזרים כפופה לשינוי ותלויה בחברות הייצור בלבד. לקבלת מידע נוסף אודות האביזרים הזמינים, בקר באתר האינטרנט של Samsung.

## טעינת הסוללה

השתמש במטען לטעינת הסוללה לפני השימוש הראשון בה.

השתמש אך ורק במטענים, סוללות וכבלים שאושרו על-ידי Samsung. מטענים וכבלים שלא אושרו עלולים לגרום לפיצוץ של הסוללה או לנזק למכשיר.



- כאשר הסוללה חלשה, סמל הסוללה יהיה ריק.
- אם הסוללה פרוקה לחלוטין, לא ניתן להפעיל את המכשיר באופן מיידי כשהוא מחובר למטען. יש לאפשר לסוללה פרוקה להיטען במשך מספר דקות לפני הפעלת המכשיר.
- אם אתה משתמש ביישומים מרובים בו-זמנית, ביישומי רשת או ביישומים המחייבים חיבור למכשיר אחר, הסוללה מתרוקנת במהירות. על מנת למנוע ניתוקים מהרשת או אובדן של מתח סוללה במהלך העברת נתונים, תמיד יש להשתמש ביישומים אלה לאחר טעינת הסוללה במלואה.



## טעינה באמצעות המטען

חבר את כבל ה-USB למתאם המתח מסוג USB, ולאחר מכן חבר את הקצה של כבל ה-USB לשקע הרב-תכליתי.

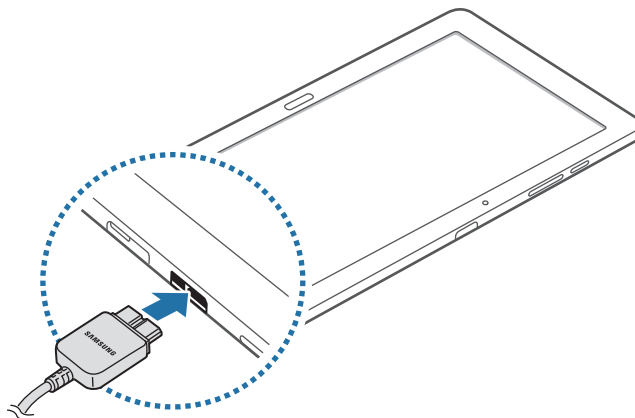

חיבור שגוי של המטען עלול לגרום נזק חמור למכשיר. כל נזק שייגרם עקב שימוש שגוי אינו מכוסה במסגרת האחריות.





- ניתן להשתמש במכשיר בשעה שהוא נטען, אך ייתכן שטעינת הסוללה תימשך זמן רב יותר.
- אם המכשיר מקבל אספקת מתח לא יציבה במהלך הטעינה, ייתכן שמסך המגע לא יפעל. במקרה זה, תחילה נתק את המטען מהמכשיר.
- במהלך הטעינה, המכשיר עשוי להתחמם. זוהי תופעה רגילה שאינה משפיעה על תוחלת החיים של המכשיר או על ביצועיו. אם הסוללה מתחממת יתר על המידה, ייתכן שהמטען יפסיק את פעולתו.
- אם המכשיר לא נטען כהלכה, יש לקחת את המכשיר והמטען למרכז שירות של Samsung.

לאחר טעינה מלאה, נתק את המכשיר מהמטען. תחילה נתק את המטען מהמכשיר ולאחר מכן נתק אותו משקע החשמל.



כדי לחסוך בצריכת חשמל, נתק את המטען כאשר הוא אינו בשימוש. אין מתג הפעלה במטען, לכן עליך לנתק את המטען משקע החשמל כאשר הוא אינו בשימוש כדי למנוע בזבז בצריכת חשמל. במהלך הטעינה, יש להשאיר את המטען בקרבת שקע החשמל, במקום נוח לגישה.

## בדיקת מצב הטעינה של הסוללה

בעת טעינת הסוללה בזמן שהמכשיר כבוי, הסמלים הבאים יציגו את מצב הטעינה הנוכחי של הסוללה:



טעינה מלאה



בטעינה



## מזעור של צריכת מתח הסוללה

המכשיר מספק אפשרויות שמסייעות לך בשמירת מתח הסוללה. על-ידי התאמה אישית של אפשרויות אלה והשבתה של תכונות ברקע, באפשרותך להשתמש במכשיר לפרקי זמן ממושכים יותר בין טעינות:

- כאשר אינך משתמש במכשיר, העבר אותו למצב שינה על-ידי לחיצה על לחצן ההפעלה/כיבוי.
- סגור יישומים לא נחוצים בעזרת מנהל המשימות.
- השבת את התכונה Bluetooth.
- השבת את התכונה Wi-Fi.
- השבת את הסנכרון האוטומטי של יישומים.
- קצר את משך הזמן שבו התאורה האחורית פועלת.
- הפחת את בהירות המסך.

## הכנסה של כרטיס זיכרון

המכשיר תומך בכרטיסי זיכרון עם קיבולת מרבית של 64 GB. בהתאם ליצרן ולסוג של כרטיס הזיכרון, ייתכן שכרטיסי זיכרון מסוימים לא יהיו תואמים למכשיר שברשותך.

- ייתכן שכרטיסי זיכרון מסוימים לא יהיו תואמים באופן מלא למכשיר. שימוש בכרטיס לא תואם עלול לגרום נזק למכשיר או לכרטיס הזיכרון, או לפגום בנתונים השמורים בו. 
- יש להקפיד להכניס את כרטיס הזיכרון כשצדו הימני פונה כלפי מעלה.
- המכשיר תומך במערכות הקבצים FAT ו-exFAT עבור כרטיסי זיכרון. בעת הכנסה של כרטיס זיכרון שפורמט במערכת קבצים אחרת, המכשיר מבקש לפרמט את כרטיס הזיכרון מחדש. 
- כתיבה ומחיקה של נתונים בתדירות גבוהה מקצרות את תוחלת החיים של כרטיסי זיכרון.
- בעת הכנסה של כרטיס זיכרון למכשיר, ספריית הקבצים של כרטיס הזיכרון מופיעה בתיקייה **SD Memory card**.



1 פתח את הכיסוי של פתח כרטיס הזיכרון.

2 הכנס את כרטיס הזיכרון כשהמגעים המוזהבים פונים כלפי מטה.

3 דחוף את כרטיס הזיכרון לחריץ עד שיינעל במקומו.

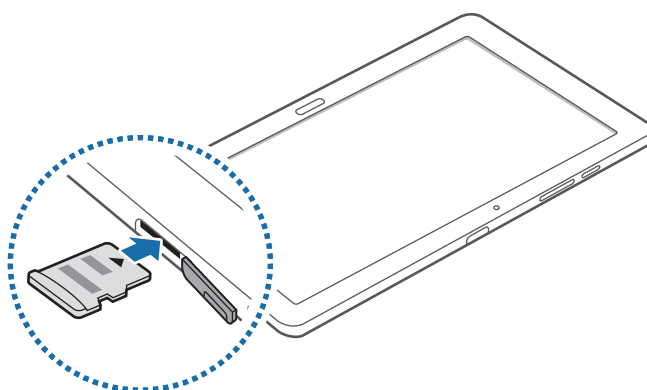

4 סגור את הכיסוי של פתח כרטיס הזיכרון.

## הסרה של כרטיס הזיכרון

לפני הסרת כרטיס הזיכרון, ראשית יש להשבית אותו להסרה בטוחה. במסך הבית, הקש על  ←  
הגדרות ← כללי ← אחסון ← בטל את טעינת כרטיס SD.

1 פתח את הכיסוי של חריץ כרטיס הזיכרון.

2 דחוף את כרטיס הזיכרון עד שהוא מתנתק מן המכשיר, ולאחר מכן משוך אותו החוצה.

3 סגור את הכיסוי של פתח כרטיס הזיכרון.

אין להסיר את כרטיס הזיכרון בשעה שהמכשיר מעביר מידע או ניגש למידע. פעולה זו עלולה לגרום לאובדן נתונים או לפגיעה או נזק בכרטיס הזיכרון או המכשיר עצמו. Samsung אינה אחראית לאובדן שנגרם עקב שימוש לא הולם בכרטיסי זיכרון פגומים, לרבות אובדן נתונים.



## פרמוט של כרטיס הזיכרון

ייתכן שכרטיס זיכרון שפורמט באמצעות מחשב לא יהיה תואם למכשיר. יש לפרמט את כרטיס הזיכרון במכשיר עצמו.

במסך הבית, הקש על  ← הגדרות ← כללי ← אחסון ← פרמט כרטיס SD ← מחק הכל.

לפני פרמוט כרטיס הזיכרון, הקפד ליצור עותקי גיבוי של כל הנתונים החשובים המאוחסנים במכשיר. אחריות היצרן אינה מכסה אובדן נתונים עקב פעולות של המשתמש.



## הפעלה וכיבוי של המכשיר

בעת הפעלה ראשונה של המכשיר, פעל בהתאם להוראות המופיעות במסך כדי להגדיר את המכשיר.

לחץ ממושכות על כפתור הפעלה/כיבוי למשך מספר שניות להפעלת המכשיר.

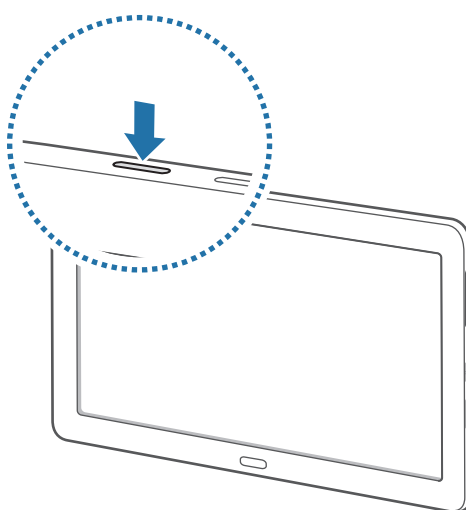

- פעל לפי כל האזהרות הכתובות וההנחיות של אנשי סגל מורשים באזורים שבהם חלות הגבלות על השימוש במכשירים אלחוטיים, למשל בנמלי תעופה ובבתי חולים.
- לחץ ממושכות על כפתור הפעלה/כיבוי, והקש על האפשרות **מצב טיסה** להשבתת תכונות האלחוט.



כדי לכבות את המכשיר, לחץ והחזק את כפתור הפעלה/כיבוי, ולאחר מכן הקש על **כיבוי**.

## אחיזה במכשיר

אל תכסו את אזור האנטנה באמצעות ידיכם או עצמים אחרים. דבר זה עשוי לגרום לבעיות התקשרות או לריקון של הסוללה.

## נעילה וביטול נעילה של המכשיר

כאשר המכשיר אינו בשימוש, נעל אותו כדי למנוע פעולות לא רצויות. לחיצה על כפתור הפעלה/כיבוי גורמת לכיבוי המסך ומעבירה את המכשיר למצב נעילה. המכשיר ננעל באופן אוטומטי אם לא נעשה בו שימוש במהלך פרק זמן מוגדר.

כדי לבטל את נעילת המכשיר, לחץ על כפתור הפעלה/כיבוי או על כפתור בית כאשר מסך המגע כבוי, הקש במקום כלשהו על המסך ולאחר מכן החלק את האצבע בכיוון כלשהו.

## כוונון עוצמת הקול

לחץ על כפתור עוצמת הקול שמאלה או ימינה לכוונון צליל הצלצול (רינגטון), או לכוונון עוצמת השמע בעת הפעלה של מוזיקה או וידאו.

## מעבר למצב שקט

השתמש באחת מהשיטות הבאות:

- לחץ על כפתור עוצמת הקול שמאלה והחזק אותו, עד שהמכשיר יעבור למצב בשקט.
- לחץ ממושכות על כפתור הפעלה/כיבוי ולאחר מכן הקש על האפשרות **השתק** או **רטט**.
- פתח את חלונית ההתראות בחלקו העליון של המסך, ולאחר מכן הקש על האפשרות **צליל** או **רטט**.

# פעולות בסיסיות

## סמלי חיווי

הסמלים המוצגים בחלקו העליון של המסך מספקים מידע בנוגע למצב המכשיר. הסמלים המפורטים בטבלה שלהלן הם הנפוצים ביותר.

סמל	משמעות
	רשת Wi-Fi מחוברת
	התכונה Bluetooth מופעלת
	GPS מופעל
	התכונה של מסך חכם מופעלת
	מסונכרן באמצעות האינטרנט
	מחובר למחשב
	התראה מופעלת
	מצב השתקה מופעל
	מצב רטט מופעל
	מצב טיסה מופעל
	אירעה שגיאה או שנדרשת זהירות
	עוצמת המתח בסוללה

## שימוש במסך המגע

השתמש באצבעות בלבד כדי להפעיל את מסך המגע.

- אין לאפשר מגע בין מסך המגע ומכשירים חשמליים אחרים. פריקה אלקטרוסטטית עלולה לגרום לתקלות במסך המגע.
- על מנת להימנע מנזקים למסך המגע, אין להקיש עליו עם עצמים חדים, או להפעיל עליו לחץ רב מדי עם קצות האצבעות.
- ייתכן שהמכשיר לא יזהה קלט מגע בסמוך לקצוות המסך, שהם מחוץ לאזור קלט המגע.
- הותרת מסך המגע ללא פעילות לפרקי זמן ממושכים עשויה לגרום להופעת טשטוש או תמונות רפאים על המסך. יש לכבות את מסך המגע כשלא נעשה שימוש במכשיר.



## מחוות באמצעות האצבעות

### הקשה

לפתיחת יישום, לבחירת פריט תפריט, ללחיצה על לחצן על המסך, או להזנת תו באמצעות המקלדת שעל המסך, הקש על הפריט הרצוי באמצעות אצבע אחת.

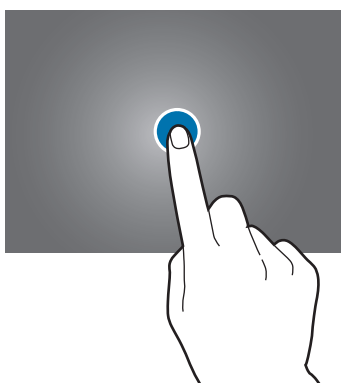

## הקשה ממושכת

הקש ממושכות על פריט למשך יותר מ-2 שניות כדי לגשת לאפשרויות הזמינות.

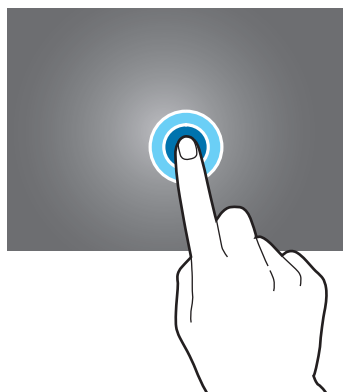

## גרירה

לשינוי מקום של פריט או תמונה ממוזערת, או להצגה מקדימה של מיקום חדש, הקש ממושכות על הפריט הרצוי וגרור אותו אל מיקום היעד.

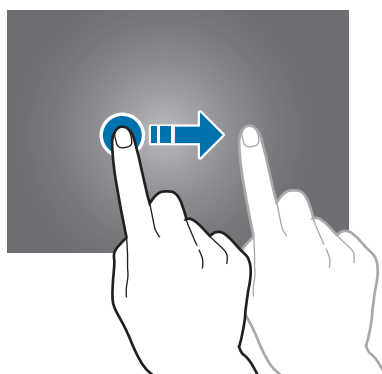

## הקשה כפולה

הקש הקשה כפולה על דף אינטרנט או תמונה כדי להגדיל (זום) את החלק הרצוי. הקש הקשה כפולה פעם נוספת כדי לחזור לתצוגה הרגילה.

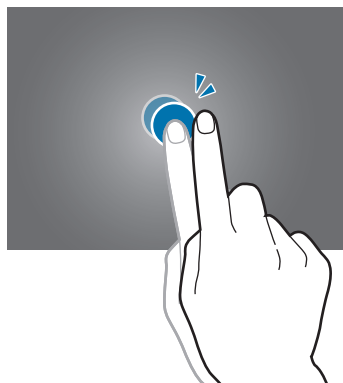

## החלקה

החלק את האצבע על המסך שמאלה או ימינה במסך הבית או במסך היישומים להצגת מסך אחר. החלק את האצבע על המסך למעלה או למטה לגלילה ברחבי דף אינטרנט או רשימה, למשל רשימת אנשי הקשר.

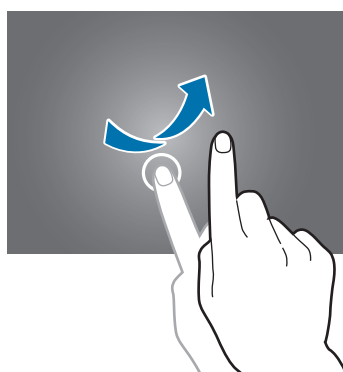

## צביטה

הרחק שתי אצבעות זו מזו בדף אינטרנט, מפה או תמונה, להגדלה (זום) של החלק הרצוי. בצע תנועת צביטה (הצמדת שתי האצבעות זו לזו) להקטנת התצוגה.

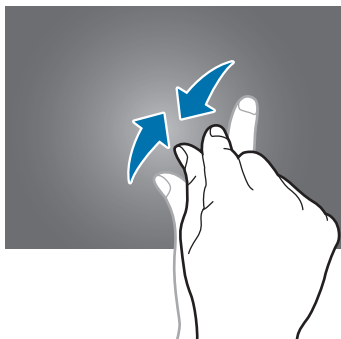

## שליטה בתנועות

תנועות פשוטות מאפשרות שליטה קלה במכשיר.

לפני השימוש בתנועות, ודא שתכונת התנועות מופעלת. במסך הבית, הקש על  ← **הגדרות** ← **פקדים** ← **תנועות**, ולאחר מכן גרור את המתג **תנועות** ימינה.

טלטול עז של המכשיר, או חבטות עזות בו, עלולים לגרום לקלט לא מכוון. יש לשלוט בתנועות כהלכה.



## סיבוב המסך

יישומים רבים מאפשרים הצגה בכיוון לאורך או לרוחב. סיבוב של המכשיר גורם לכוונון אוטומטי של התצוגה בהתאם לכיוון החדש של המסך.

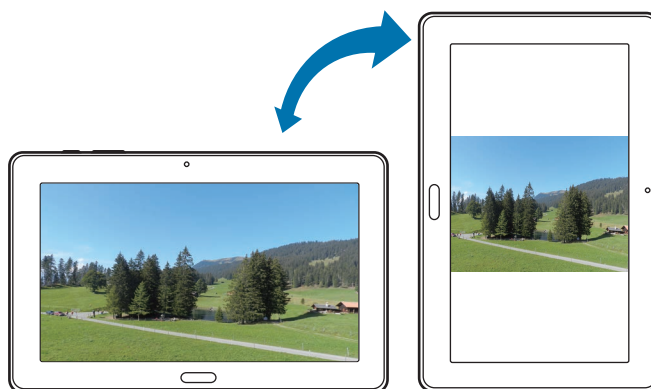



כדי למנוע מהתצוגה להסתובב באופן אוטומטי, פתח את חלונית ההתראות ובטל את הבחירה באפשרות **סיבוב מסך**.

- יישומים מסוימים לא מאפשרים סיבוב של המסך.
- יישומים מסוימים מציגים מסך שונה בהתאם לכיוון.



## עיון פנורמי

כאשר מתבצעת הגדלת תצוגה בתמונה (זום), הקש ממושכות על נקודה מסוימת במסך, ולאחר מכן הנע את המכשיר לכל כיוון שהוא לעיון בתמונה.

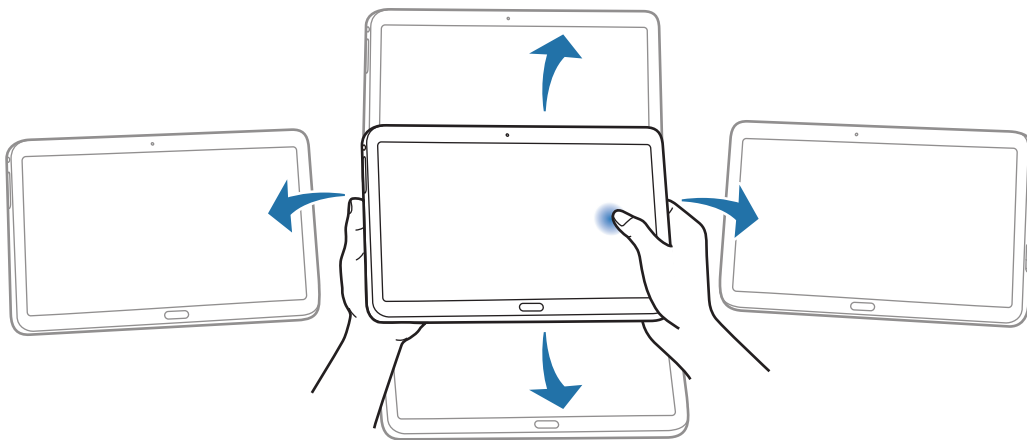

## הטיה

הקש ממושכות על שתי נקודות על המסך, ולאחר מכן הטה את המכשיר אחורה וקדימה להגדלה או הקטנה של התצוגה (זום).

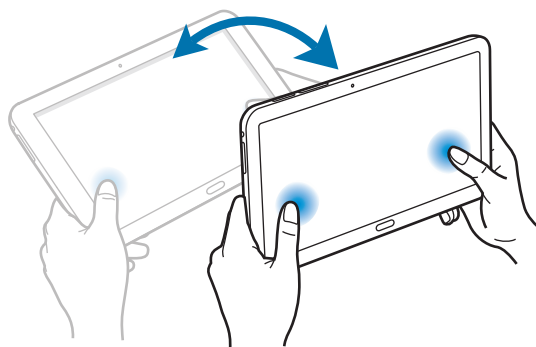

## תנועות כף יד

השתמש בתנועות של כף היד לשליטה במכשיר על-ידי נגיעה במסך.

לפני השימוש בתנועות, ודא שהתכונה של תנועות כף יד מופעלת. במסך הבית, הקש על  ←  
הגדרות ← פקדים ← תנועת כף-יד, ולאחר מכן גרור את המתג תנועת כף-יד ימינה.

## הנפה

הנף את ידך לרוחב המסך לצילום תמונת מסך. התמונה נשמרת תחת גלריה ← Screenshots.  
לא ניתן לצלם תמונת מסך בעת שימוש ביישומים מסוימים.

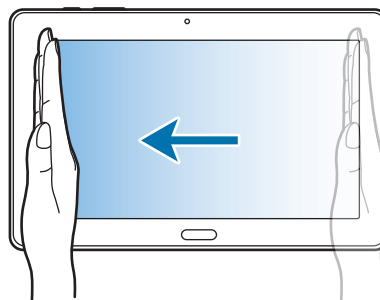

## כיסוי

כסה את המסך באמצעות כף ידך להשהיית הפעלה של מדיה.

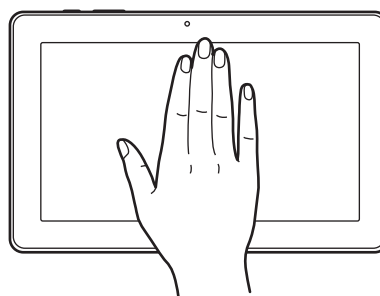

## השהיה חכמה של Samsung

השתמש בתכונה זו להשהיית סרטונים עם הסטת עיניך מהמסך.

במסך הבית, הקש על  ← **הגדרות** ← **פקדים** ← **מסך חכם**, ולאחר מכן סמן את האפשרות **השהיה חכמה**.

במהלך הפעלת סרטון וידאו, הסט את מבטך מהמסך להשהיית הסרטון. לחידוש ההפעלה, חזור להביט במסך.

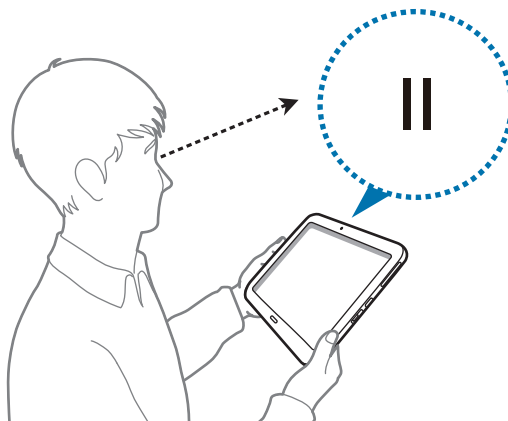

## שימוש בחלונות מרובים

השתמש בתכונה זו להפעלת יישומים מרובים על המסך בו-זמנית.

- ניתן להפעיל רק את היישומים הנמצאים במגש 'חלונות מרובים'.
- ייתכן שתכונה זו לא תהיה זמינה, בהתאם לאזור או לספק השירות.



כדי להשתמש ב'חלונות מרובים' במסך הבית, הקש על  ← **הגדרות** ← **התקן** ← **חלונות מרובים**, ולאחר מכן גרור את המתג **חלונות מרובים** ימינה.

ניתן להשתמש בשני סוגים של חלונות מרובים.

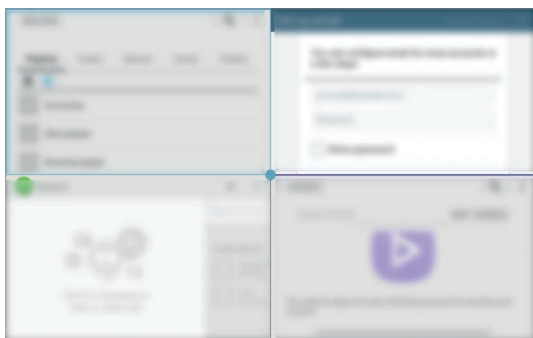

<חלונות מרובים במסך מפוצל>

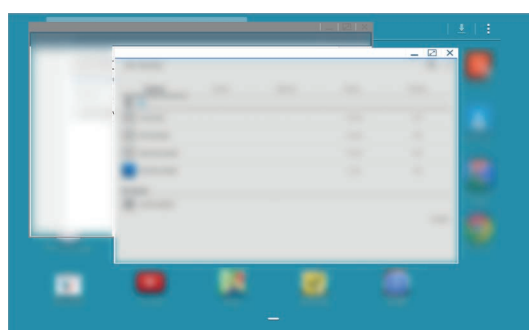

<הקפצת חלונות מרובים>

## שימוש בחלונות מרובים במסך מפוצל

השתמש בתכונה זו כדי להפעיל יישומים במסך מפוצל.

ניתן להפעיל עד ארבעה יישומים על המסך בו-זמנית.



### הפעלת יישומים בחלונות מרובים במסך מפוצל

- 1 גרור את אצבעך מקצהו הימני העליון של המסך לכיוון מרכז המסך. לחלופין, הקש על  והחזק.

המגש 'חלונות מרובים' מופיע בצד ימין של המסך.

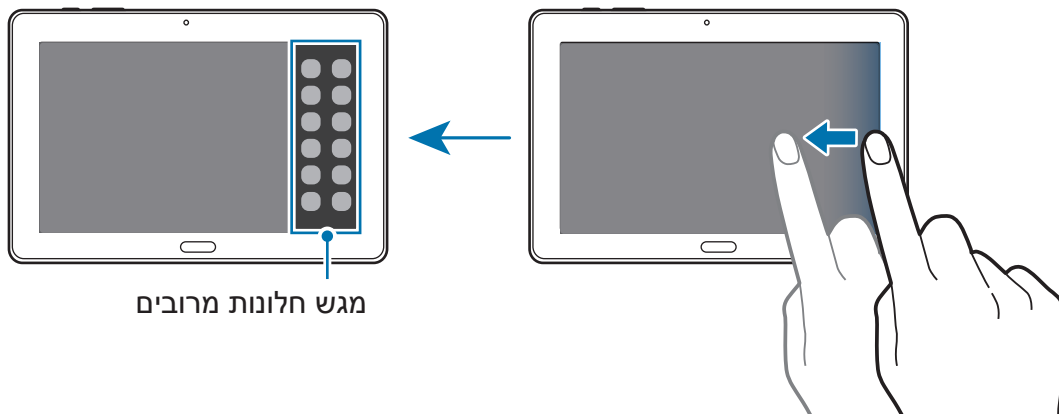

מגש חלונות מרובים

- 2 הקש על סמל יישום במגש 'חלונות מרובים' והחזק אותו, ולאחר מכן גרור את הפריט אל המסך. שחרר את סמל היישום כאשר המסך יהפוך לכחול.

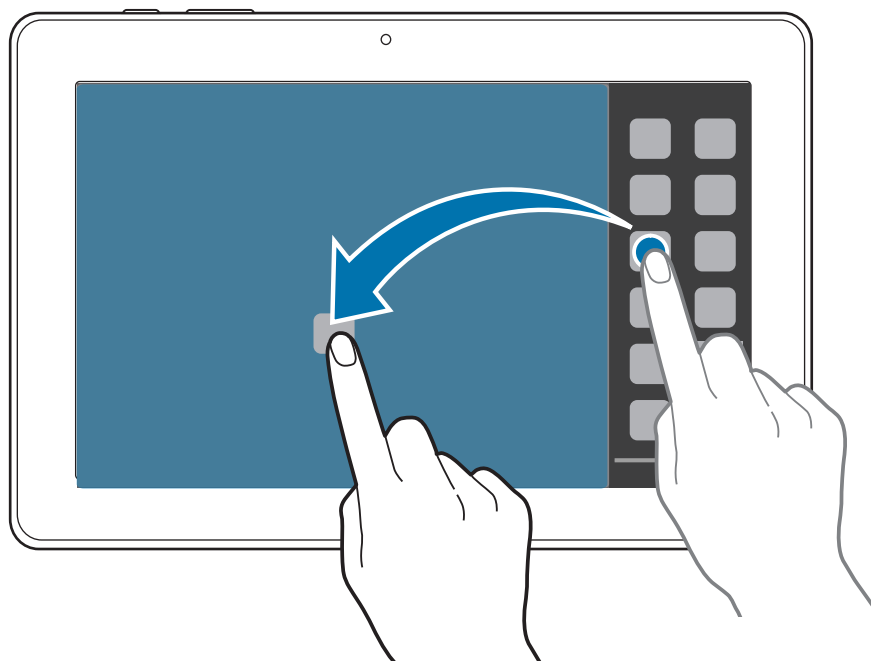

- 3 הקש על סמל יישום אחר במגש 'חלונות מרובים' והחזק אותו, ולאחר מכן גרור את הפריט אל מיקום חדש.

באפשרותך להפעיל את אותו יישום במסך מפוצל בו-זמנית. רק יישומים עם  לצד הסמל שלהם תומכים בתכונה זו.



## שיתוף תוכן בין יישומים

ניתן לשתף בקלות תוכן בין יישומים, כגון דוא"ל ו-דפדפן, על-ידי גרירה ושחרור של התוכן.

ייתכן שיישומים מסוימים אינם תומכים בתכונה זו.



### 1 הפעל את דוא"ל ו-דפדפן בחלונות מרובים במסך מפוצל.

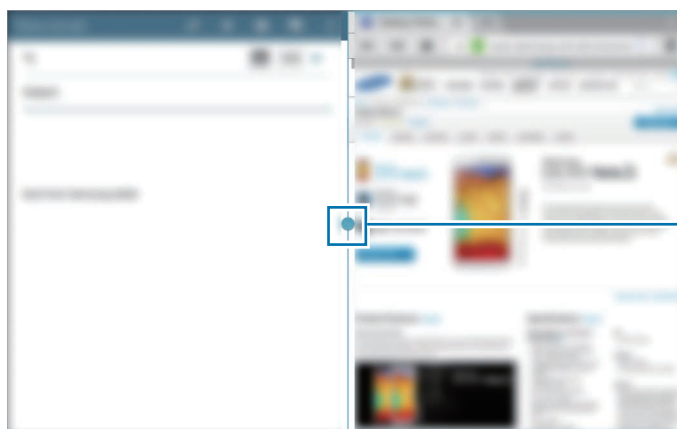





עבור לאפשרויות  
'חלונות מרובים'

### 2 הקש על המעגל שבין חלונות היישומים, ולאחר מכן הקש על .

הקש על המעגל שבין חלונות היישומים כדי לעבור לאפשרויות הבאות:



-  : פתח בחלון שנבחר את רשימת היישומים האחרונים שנעשה בהם שימוש.
-  : החלף את המיקומים של יישומי 'חלונות מרובים'.
-  : שתף פריטים כגון תמונות, טקסט או קישורים בין חלונות יישומים, על-ידי גרירה ושחרור של הפריטים.
-  : הגדל את החלון.
-  : סגור את היישום.

**3** בחלון האינטרנט, הקש על פריט מסוים והחזק, וגרור אותו למיקום כלשהו בחלון הדוא"ל.

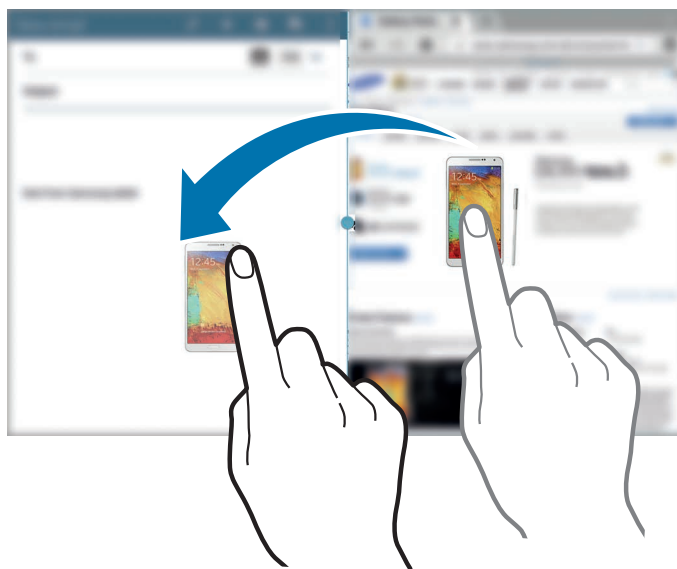

### יצירת שילוב של חלונות מרובים

השתמש בתכונה זו לשמירת השילוב של יישומי 'חלונות מרובים' הנוכחיים שפועלים.

**1** הפעל יישומים בחלונות מרובים במסך מפוצל.

**2** פתח את מגש 'חלונות מרובים' והקש על  ← צור.

**3** הזן שם והקש על **אישור**.

השילוב הפועל הנוכחי של חלונות מרובים נוסף למגש 'חלונות מרובים'.

כדי להפעיל יישומים באמצעות שילוב שנשמר, בחר את השילוב מהמגש 'חלונות מרובים'.

## שימוש בהקפצת חלונות מרובים

השתמש בתכונה זו כדי להפעיל יישומים בחלונות מוקפצים.

- 1 גרור את אצבעך מקצהו הימני של המסך לכיוון מרכז המסך. לחלופין, הקש על  והחזק. המגש 'חלונות מרובים' מופיע בצד ימין של המסך.

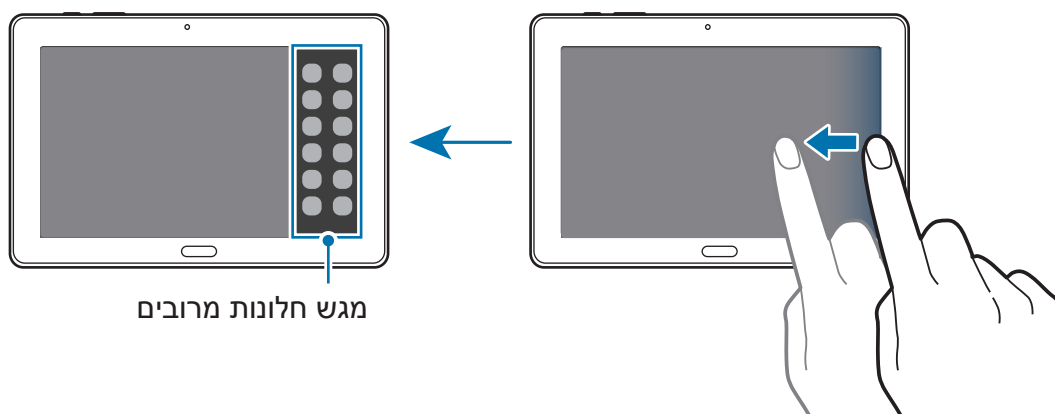

- 2 הקש על סמל יישום במגש 'חלונות מרובים'. חלון מוקפץ יופיע על-גבי המסך.

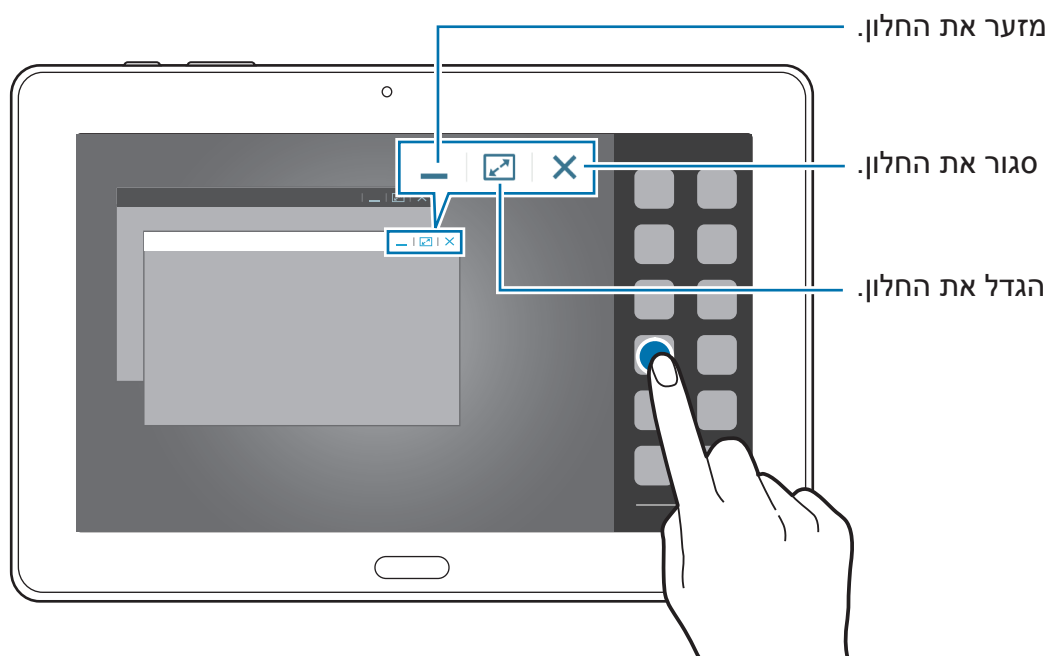

באפשרותך להפעיל את אותו יישום בחלונות מוקפצים מרובים בו-זמנית. רק יישומים עם  לצד הסמל שלהם תומכים בתכונה זו.





## התראות



סמלי התראות מופיעים בשורת המצב בחלק העליון של המסך כדי לדווח על הודעות חדשות, אירועי לוח שנה, מצב המכשיר ועוד. לפתיחת חלונית ההתראות, גרור את שורת המצב כלפי מטה. גלול ברשימה להצגת התראות נוספות. לסגירת מחלונת ההתראות, גרור את השורה שמופיעה בחלקו התחתון של המסך כלפי מעלה.

חלונית ההתראות באפשרותך להציג את ההגדרות הנוכחיות של המכשיר. גרור מטה משורת המצב, ולאחר מכן הקש על  כדי להשתמש באפשרויות הבאות:

- **Wi-Fi:** הפעל או השבת את התכונה Wi-Fi.
- **GPS:** הפעל או השבת את התכונה GPS.
- **צליל:** הפעל או השבת את מצב שקט. באפשרותך להגדיר את המכשיר לרטט או להשתקה מלאה במצב שקט.
- **סיבוב מסך:** אפשר או מנע סיבוב של הממשק עם סיבוב המכשיר.
- **Bluetooth:** הפעל או השבת את התכונה Bluetooth.
- **מצב קריאה:** הפעל או השבת את מצב קריאה. במצב קריאה, המכשיר מסייע להגן על עיניך בעת קריאה בלילה. לבחירה ביישומים שיעשה בהם שימוש בתכונה זו, הקש על **הגדרות** ← **התקן** ← **תצוגה** ← **מצב קריאה**.
- **מצב חסימה:** הפעל או השבת את מצב חסימה. במצב חסימה, המכשיר יחסום את כל ההתראות. לבחירה בהודעות שייחסמו, הקש על **הגדרות** ← **התקן** ← **מצב חסימה**.
- **חיסכון בסוללה:** הפעל או השבת את מצב חיסכון במתח.
- **חלונות מרובים:** הגדר את המכשיר לשימוש בחלונות מרובים.
- **Screen Mirroring:** הפעל או השבת את התכונה של Screen Mirroring.
- **שהות חכמה:** הפעל או השבת את התכונה שהות חכמה.
- **השהיה חכמה:** הפעל או השבת את התכונה השהיה חכמה.
- **סנכרן:** הפעל או השבת את הסנכרון האוטומטי של יישומים.
- **מצב טיסה:** הפעל או השבת את מצב טיסה.

האפשרויות הזמינות עשויות להשתנות בהתאם לאזור או לספק השירות.



לסידור מחדש של האפשרויות בחלונית ההתראות, פתח את חלונית ההתראות, הקש על  ← , הקש ממושכות על פריט, ולאחר מכן גרור את הפריט למיקום אחר.

## המסך הראשי

מסך הבית הוא נקודת המוצא לגישה לכל תכונות המכשיר. למסך הבית יש שני סוגי לוחות. הלוח ה'קלאסי' של מסך הבית מציג קיצורי דרך ליישומים ויישומונים, ולוח ה'תוכן' של מסך הבית מציג יישומוני תוכן. מסך הבית יכול להתפרס על מספר מסכים. להצגת מסכים אחרים, גלול שמאלה או ימינה.

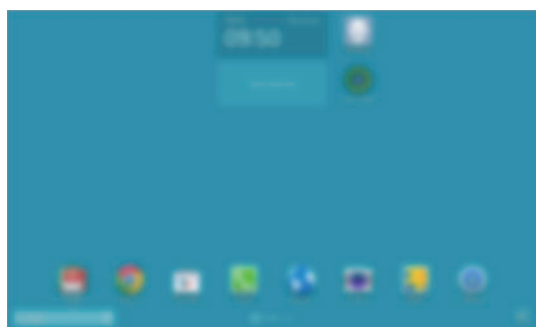

<מסך הבית הקלאסי>

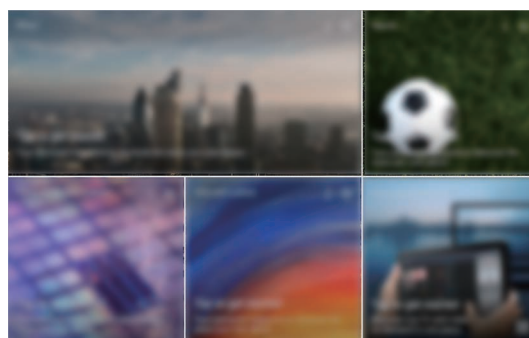

<מסך הבית של התוכן>

## הצגת כל היישומים

במסך הבית, הקש על  כדי להציג את כל היישומים.

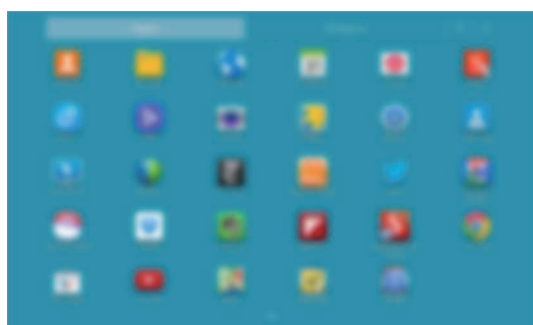

<מסך היישומים>

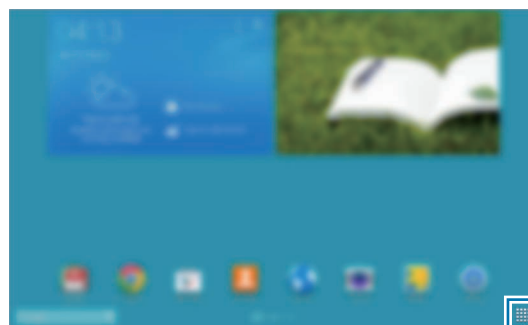

<מסך הבית>

כדי לחזור למסך הבית, לחץ על כפתור בית.

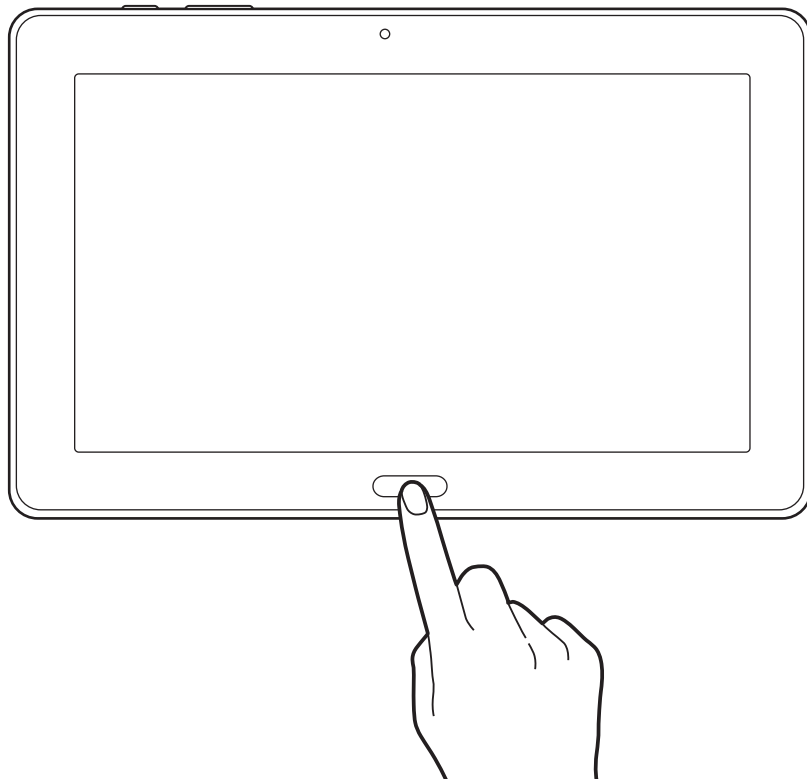

## שימוש במסך הבית הקלאסי

במסך הבית הקלאסי מוצגים סמלי חיווי, יישומונים (widgets), קיצורי דרך ליישומים ופריטים נוספים.

### הוספת פריט

1 הקש על  במסך הבית.

2 הקש על פריט מהכרטיסייה **יישומים** או **ווידג'טים** והחזק אותו, וגרור אותו למיקום הרצוי.

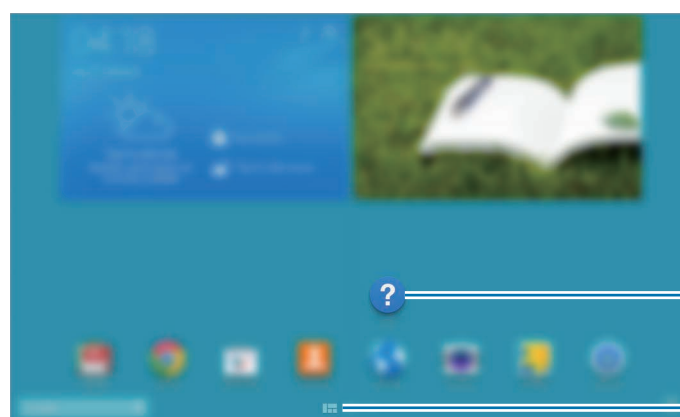

סמל נוסף

עבור למסך הבית של התוכן.

## הוספה או הסרה של לוח במסך הבית הקלאסי

1 הצמד את האצבעות זו לזו בתנועת צביטה במסך הבית הקלאסי.

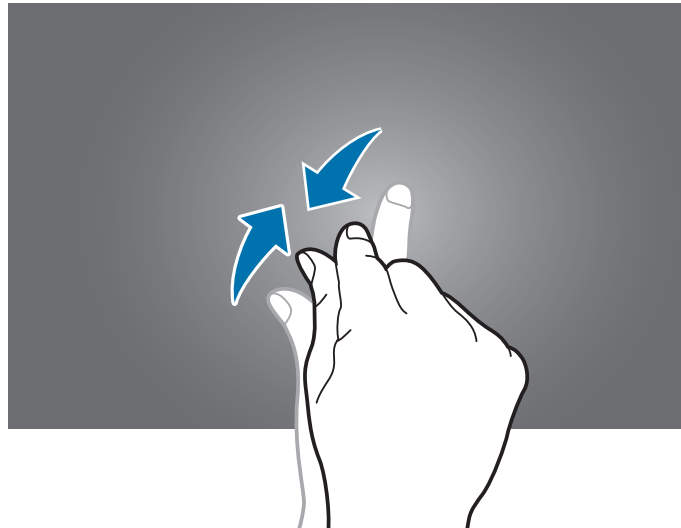

2 הקש על  להוספת לוח.

כדי להסיר לוח, הקש על לוח והחזק אותו, וגרור אותו אל פח האשפה בחלק העליון של המסך.

## הגדרת טפט

הגדר תמונה או תצלום המאוחסנים במכשיר כטפט עבור מסך הבית הקלאסי. הקש על אזור ריק במסך הבית והחזק, הקש על **מסך ראשי**, ולאחר מכן בחר אחת מהאפשרויות הבאות:

- **גלריה:** הצג תמונות שצולמו במצלמה המכשיר או תמונות שהורדו מהאינטרנט.
  - **טפטים חיים:** הצג תמונות מונפשות.
  - **תמונות:** הצג תמונות תחת **תמונות**.
  - **טפטים:** הצג תמונות טפט.
- בחר תמונה, שנה את גודלה לפי הצורך ולאחר מכן הגדר אותה כטפט.

## שימוש במסך הבית של התוכן

במסך הבית של התוכן מוצגים יישומי תוכן. ניתן לגשת ליישומים ישירות על-ידי בחירה ביישומון תוכן במסך הבית של התוכן.

### הוספת יישומון או לוח

1 הצמד את האצבעות זו לזו בתנועת צביטה במסך הבית של התוכן.

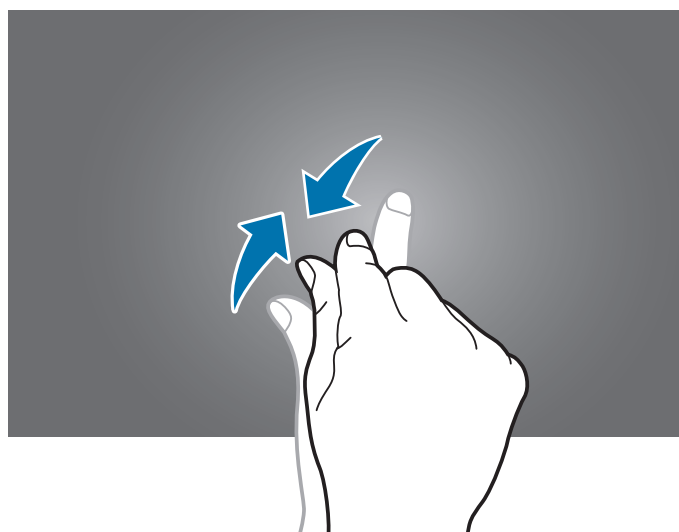

2 במסך היישומונים, בחר לוח לעריכה, או הקש על  כדי ליצור לוח חדש (1). בחר יישומונים להוספה ללוח מהחלונית התחתונה של המסך (2).

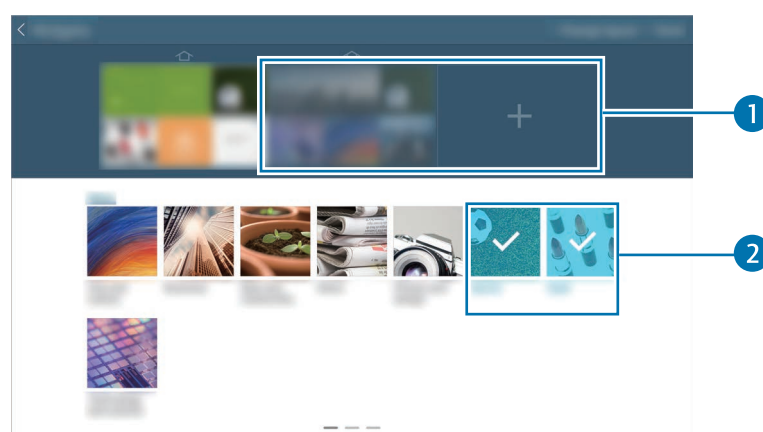

גלול שמאלה או ימינה בחלונית התחתונה של המסך, כדי להציג יישומונים נוספים.



3 הקש על סיום.

## כוונן גודל יישומון

1 במסך הבית של התוכן, הקש על היישומון שברצונך לשנות את גודלו, והחזק אותו.

2 כוונן את גודל היישומון על-ידי גרירת המסגרת שסביבו.

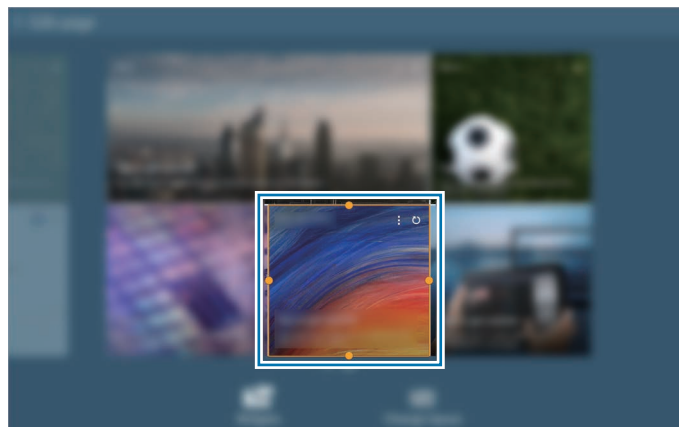

3 הקש על ↵ כדי לשמור את השינוי.

## הסרת לוח ממסך הבית של התוכן

1 הצמד את האצבעות זו לזו בתנועת צביטה במסך הבית של התוכן.

2 במסך היישומונים, הקש על הלוח שברצונך להסיר, והחזק.

3 גרור את הלוח אל פח האשפה חלק העליון של המסך.

כאשר צבע פח האשפה משתנה לאדום, שחרר את הלוח.

תמיד יישאר לוח אחד לפחות במסך הבית של התוכן.



## מסך היישומים

המסך 'יישומים' מציג סמלים עבור כל היישומים, לרבות יישומים חדשים שהותקנו. במסך הבית, הקש על  כדי לפתוח את מסך היישומים. להצגת מסכים אחרים, גלול שמאלה או ימינה.

## סידור מחדש של יישומים

תכונה זו זמינה בתצוגת רשת מותאמת אישית בלבד. הקש על  ← **עריכה**, הקש ממושכות על יישום, ולאחר מכן גרור את הפריט אל מיקום חדש. כדי להעבירו למסך אחר, גרור אותו אל צדי המסך.

## סידור בתיקיות

מקם יישומים קשורים יחדיו באותה תיקייה, לצורך נוחות. הקש על  ← **עריכה**, הקש ממושכות על יישום, ולאחר מכן גרור את הפריט אל **צור תיקייה**. הזן שם תיקייה ולאחר מכן הקש על **אישור**. מקם יישומים בתיקייה החדשה על-ידי גרירתם, ולאחר מכן הקש על **שמור** לשמירת הסדר.

## סידור מחדש של מסכים

בצע תנועת צביטה על המסך, הקש ממושכות על תצוגה מקדימה של חלונית, ולאחר מכן גרור את הפריט אל מיקום חדש.

## התקנת יישומים

השתמש בחנויות יישומים, כגון **Samsung Apps**, להורדה והתקנה של יישומים.

## הסרת התקנה של יישומים

הקש על  ← **הסר/השבת יישומים**, ולאחר מכן בחר יישום להסרת התקנה.

לא ניתן להסיר את התקנתם של יישומי ברירת המחדל הכלולים במכשיר.





## השבתת יישומים

הקש על  ← **הסר/השבת יישומים**, ולאחר מכן בחר את היישום שברצונך להשבית. להפעלת היישום, במסך היישומים, הקש על **הגדרות** ← **כללי** ← **מנהל היישומים**, עבור ל **כבוי**, בחר את היישום ואז הקש על **הפעל**.

- לא ניתן להשבית יישומים שהורדו וחלק מיישומי ברירת המחדל הכלולים במכשיר.
- כאשר אתה משתמש בתכונה זו, היישומים שהושבתו נעלמים ממסך היישומים אולם הם עדיין שמורים במכשיר.



## שימוש ביישומים

מכשיר זה יכול להפעיל סוגים שונים רבים של יישומים, החל מיישומי מדיה וכלה ביישומי אינטרנט.

### פתיחת יישום

במסך הבית או במסך היישומים, בחר סמל יישום להפעלה.

יישומים מסוימים מקובצים לתיקות. הקש על תיקייה, ולאחר מכן הקש על יישום כדי להפעילו.



### פתיחה מיישומים שנעשה בהם שימוש לאחרונה



הקש על  כדי לפתוח את רשימת היישומים האחרונים שהיו בשימוש. בחר סמל יישום להפעלה.

### סגירת יישום

סגור יישומים שאינם בשימוש כדי לחסוך במתח סוללה ולשמר את ביצועי המכשיר.

הקש על  ← **מנהל המשימות**, ולאחר מכן הקש על **סיים** ליד היישום כדי לסגור אותו. לסגירת כל היישומים, הקש על **סיים הכול**. לחילופין, הקש על  ← **סגור הכל**.

## עזרה

גש למידע עזרה כדי ללמוד כיצד להשתמש במכשיר וביישומים, או להגדיר הגדרות חשובות. הקש על **עזרה** במסך היישומים. בחר קטגוריה להצגת טיפים. למיון קטגוריות בסדר אלפביתי, הקש על . לחיפוש מילות מפתח, הקש על .

## הזנת טקסט

להזנת טקסט, השתמש במקלדת של Samsung או בתכונת הקלט הקולי. הזנת טקסט אינה נתמכת עבור שפות מסוימות. להזנת טקסט, עליך לשנות את שפת הקלט לאחת מהשפות הנתמכות. 

## שינוי סוג המקלדת

הקש על כל שדה טקסט שהוא, פתח את חלונית ההתראות, הקש על האפשרות **שפת הזנה**, ולאחר מכן בחר את סוג המקלדת שבו ברצונך להשתמש.

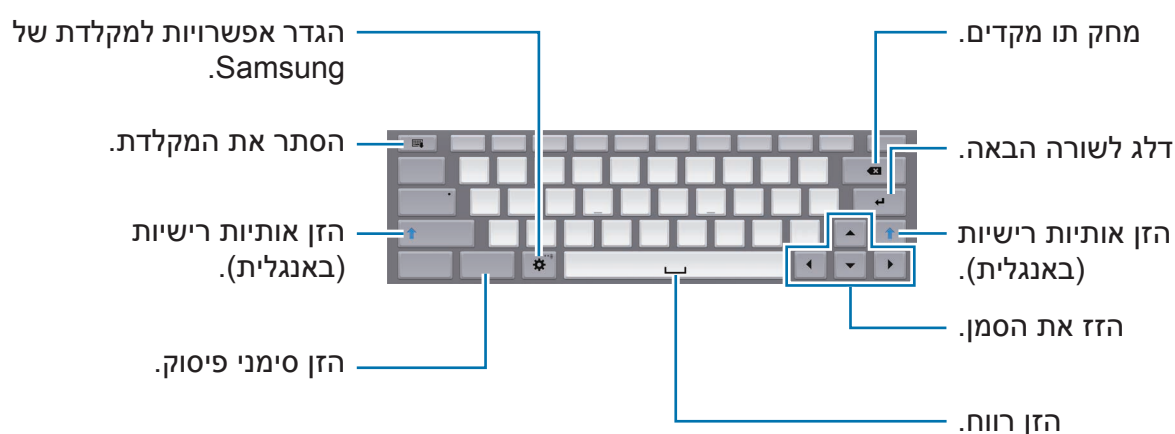

## שימוש במקלדת של Samsung



## הזנת אותיות רישיות (באנגלית)

הקש על **Shift** לפני הזנת תו כלשהו. לשימוש באותיות רישיות בלבד (באנגלית), הקש על **Caps lock**.



## שינוי סוג המקלדת

הקש ממושכות על , ולאחר מכן הקש על  לשינוי סוג המקלדת. במקלדת הצפה, הקש ממושכות על  והזז את המקלדת הצפה למיקום אחר.

## שינוי מקלדות השפה

הוסף שפות למקלדת, ולאחר מכן הסט את מקש הרווח שמאלה או ימינה לשינוי מקלדות השפה.

## שימוש בכתב יד

הקש והחזק את , הקש על  ולאחר מכן כתוב עם האצבע מילה. עם הזנת התווים, מופיעות מילים מוצעות. בחר מילה מוצעת.

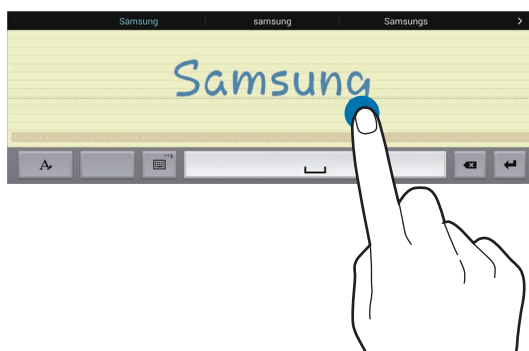



ייתכן שתכונה זו לא תהיה זמינה, בהתאם לאזור או לספק השירות.



## הזנת טקסט באמצעות הקול

הפעל את תכונת הקלט הקולי, ולאחר מכן דבר אל המיקרופון. המכשיר מציג את דבריך. אם המכשיר לא מזהה כראוי את המילים שלך, הקש על הטקסט עם הקו התחתון ובחר מילה חלופית או צירוף מילים חלופי מהרשימה הנפתחת. כדי לשנות את השפה או להוסיף שפות לזיהוי הקולי, הקש על השפה הנוכחית.

## העתקה והדבקה

הקש ממושכות מעל טקסט, גרור את  או את  לבחירת יותר או פחות טקסט, ולאחר מכן הקש על האפשרות **העתק** להעתקה או **גזור** לגזירה. הטקסט שנבחר מועתק ללוח. להדבקת הטקסט בשדה קלט טקסט, הקש ממושכות על הנקודה שבה יש להוסיף את הטקסט, ולאחר מכן הקש על האפשרות **הדבק**.

## התחברות לרשת Wi-Fi

חבר את המכשיר לרשת Wi-Fi כדי להשתמש באינטרנט או לשתף קבצי מדיה עם התקנים אחרים. (עמ' 128)

ודא שחיבור ה-Wi-Fi פעיל לפני השימוש ביישומי אינטרנט.



## הפעלה וכיבוי של התכונה Wi-Fi

פתח את חלונית ההתראות, ולאחר מכן הקש על האפשרות **Wi-Fi** להפעלה או כיבוי של הפונקציה.

- המכשיר שלך עושה שימוש בתדר לא הרמוני והוא מיועד לשימוש בכל ארצות אירופה. ניתן להפעיל את ה-WLAN בארצות האיחוד האירופי ללא מגבלות בתוך מבנה, אך לא ניתן להפעיל אותו מחוץ למבנה.
- כבה את התכונה Wi-Fi כדי לחסוך במתח סוללה אם אינך עושה שימוש ברשת.



## הצטרפות לרשתות Wi-Fi

במסך היישומים, הקש על **הגדרות** ← **חיבורים** ← **Wi-Fi**, ולאחר מכן גרור את מתג ה-Wi-Fi ימינה.

בחר רשת מרשימת רשתות ה-Wi-Fi שזוהו, במקרה הצורך הזן סיסמה, ולאחר מכן הקש על האפשרות **התחבר**. הסמל של רשתות שמחייבות הזנת סיסמה כולל מנעול. לאחר שהמכשיר מתחבר לרשת Wi-Fi, הוא מתחבר אליה באופן אוטומטי בכל פעם שהיא זמינה.

## הוספת רשתות Wi-Fi

אם הרשת הרצויה אינה מופיעה ברשימת הרשתות, הקש על האפשרות **הוסף רשת Wi-Fi** בחלק התחתון של רשימת הרשתות. הזן את שם הרשת בשדה **שם רשת SSID**, בחר בסוג האבטחה, אם לא מדובר ברשת פתוחה, הזן את הסיסמה, ולאחר מכן הקש על האפשרות **התחבר**.

## הפעלת Wi-Fi CERTIFIED Passpoint

עם Passpoint, המכשיר יכול לחפש אוטומטית רשתות Wi-Fi זמינות ולהתחבר לאחת מהן. אם אתה עובר לאזור חדש, המכשיר יתחבר לרשת Wi-Fi זמינה אחרת מבלי לבקש סיסמה. במסך היישומים, הקש על **הגדרות** ← **חיבורים** ← **Wi-Fi** ← **מתקדם**, ולאחר מכן גרור את מתג ה-Passpoint ימינה.

## מחיקת רשתות Wi-Fi

ניתן למחוק כל רשת שאי פעם נעשה בה שימוש, כולל הרשת הנוכחית, על מנת שהמכשיר לא יתחבר אליה באופן אוטומטי. בחר את הרשת ברשימת הרשתות, ולאחר מכן הקש על האפשרות **שכח**.

## הגדרת חשבונות

יישומי Google, כגון **חנות Play**, מחייבים שימוש בחשבון Google, ויישומי **Samsung Apps** מחייבים שימוש בחשבון Samsung. צור חשבונות Google ו-Samsung להנאה מחוויית השימוש המיטבית במכשיר.

### הוספת חשבונות

להגדרת חשבון Google, פעל לפי ההוראות שמופיעות עם פתיחת יישום, מבלי להיכנס למערכת. על מנת להיכנס עם חשבון Google או ליצירת חשבון Google חדש, במסך היישומים, הקש על **הגדרות** ← **כללי** ← **חשבונות** ← **הוסף חשבון** ← **Google**. לאחר מכן, הקש על האפשרות **חדש** כדי להירשם, או על האפשרות **קיים**, ופעל לפי ההוראות שמופיעות על המסך להשלמת התהליך של הגדרת החשבון. במכשיר זה ניתן להשתמש במספר חשבונות Google. הגדר גם חשבון Samsung.

### הסרת חשבונות

במסך היישומים, הקש על **הגדרות** ← **כללי** ← **חשבונות**, בחר שם חשבון תחת **החשבונות שלי**, בחר בחשבון שברצונך להסיר, ולאחר מכן הקש על **הסר חשבון**.

## יצירת פרופילי משתמש

צור פרופילי משתמש ובחר אחד מהם במהלך ביטול נעילת המכשיר כדי להשתמש בהגדרות מותאמות אישית. יצירת כמה פרופילי משתמש מאפשרת למספר משתמשים לחלוק ביניהם את המכשיר מבלי שהדבר ישפיע על ההגדרות האישיות שלהם, כגון חשבונות דוא"ל, העדפות טפטים ועוד.

במסך היישומים, הקש על **הגדרות** ← **כללי** ← **משתמשים** ←  ← **אישור** ← **הגדר כעת**, ולאחר מכן עקוב אחרי ההוראות המופיעות על המסך כדי ליצור פרופיל משתמש חדש. כדי להיכנס למכשיר עם פרופיל משתמש, בחר בפרופיל הרצוי בחלקו הימני העליון של המסך הנעול.

## העברת קבצים

העבר קבצי שמע, וידאו, תמונות או סוגים אחרים של קבצים מן המכשיר למחשב, או להפך.

יישומים מסוימים תומכים בסוגי הקבצים שלהלן. סוגי קבצים מסוימים אינם נתמכים, בהתאם לגרסת התוכנה של המכשיר או למערכת ההפעלה של המחשב.



• מוזיקה: mp3, m4a, 3ga, aac, ogg, oga, wav, wma, amr, awb, flac, mid, midi, xmf, mxmf, imy, rtttl, rtx ו-ota

• תמונות: a-gif, bmp, gif, jpeg, png, wbmp ו- progressive jpeg

• וידאו: mp4, m4v, 3gp, wmv, asf, avi, flv, mkv ו- webm

• מסמכים: txt, rtf, dot, doc, docx, dotx, show, hwdt, ppt, pptx, potx, cell, csv, pdf ו- xltm, xlsx, xlt, xls, tsv, prn, hcdt

אם ליישומים אין אפשרות להפעיל קבצים בתבנית divX או 3 ac, התקן יישומים התומכים בתבניות אלה.

## התחברות עם Samsung Kies

Samsung Kies הוא יישום מחשב המנהל תוכן מדיה ומידע אישי עם מכשירי Samsung. הורד את הגרסה האחרונה של התוכנה Samsung Kies מאתר האינטרנט של Samsung.

1 חבר את המכשיר למחשב באמצעות כבל USB.

התוכנה Samsung Kies מופעלת במחשב באופן אוטומטי. אם Samsung Kies לא מופעלת, לחץ לחיצה כפולה על הסמל של Samsung Kies במחשב.

2 העבר קבצים בין המכשיר והמחשב.

לקבלת מידע נוסף, עיין בעזרה של Samsung Kies.

## התחברות עם Windows Media Player

ודא ש-Windows Media Player מותקן במחשב.

- 1 חבר את המכשיר למחשב באמצעות כבל USB.
- 2 פתח את Windows Media Player וסנכרן קבצי מוסיקה.

## התחברות כמכשיר מדיה

- 1 חבר את המכשיר למחשב באמצעות כבל USB.
- 2 פתח את חלונית ההתראות, ולאחר מכן הקש על האפשרות **מחובר כהתקן מדיה** ← **התקן מדיה (MTP)**.  
אם המחשב שלך לא תומך בפרוטוקול העברת מדיה (MTP) או שלא מותקן בו מנהל ההתקן המתאים, הקש על האפשרות **מצלמה (PTP)**.
- 3 העבר קבצים בין המכשיר והמחשב.



## אבטחת המכשיר

מנע מאנשים אחרים להשתמש בנתונים ובמידע האישיים המאוחסנים במכשיר, או לגשת אליהם, באמצעות תכונות האבטחה. לביטול נעילה של המכשיר, נדרש קוד ביטול נעילה.

### הגדרת דפוס ביטול נעילה

במסך היישומים, הקש על הגדרות ← התקן ← מסך נעילה ← נעילת מסך ← דפוס. שרטט דפוס ביטול נעילה על-ידי חיבור של לפחות ארבע נקודות, ולאחר מכן שרטט את הדפוס פעם נוספת לצורך אימות. הגדר קוד PIN לביטול נעילה לצורך גיבוי, לביטול נעילת המסך במקרה שתשכח את דפוס ביטול הנעילה.

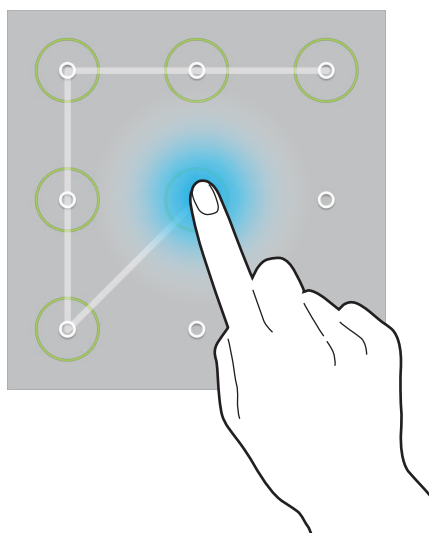

### הגדרת קוד PIN

במסך היישומים, הקש על הגדרות ← התקן ← מסך נעילה ← נעילת מסך ← PIN. הזן לפחות ארבע ספרות, ולאחר מכן הזן את הסיסמה פעם נוספת לצורך אימות.

## הגדרת סיסמה

במסך היישומים, הקש על הגדרות ← התקן ← מסך נעילה ← נעילת מסך ← סיסמה. הזן לפחות ארבעה תווים, כולל מספרים וסמלים, ולאחר מכן הזן את הסיסמה פעם נוספת לצורך אימות.

## ביטול נעילה של המכשיר

הפעל את המסך על-ידי לחיצה על לחצן ההפעלה/כיבוי או לחצן הבית, והזן את קוד ביטול הנעילה. אם שכחת את קוד ביטול הנעילה, הבא את המכשיר למרכז שירות של Samsung לצורך איפוס. 

## שדרוג המכשיר

ניתן לשדרג את המכשיר לגרסת התוכנה האחרונה.

ייתכן שתכונה זו לא תהיה זמינה, בהתאם לאזור או לספק השירות. 

## שדרוג עם Samsung Kies

הפעל את התוכנה Samsung Kies וחבר את המכשיר למחשב. התוכנה Samsung Kies מזהה את המכשיר באופן אוטומטי ומציגה עדכונים זמינים, אם קיימים, בתיבת דו-שיח. לחץ על הלחצן Update (שדרג) בתיבת הדו-שיח כדי להתחיל בשדרוג. לקבלת פרטים נוספים על אופן השדרוג, עיין בעזרה של Samsung Kies.

- בשעה שהמכשיר מבצע שדרוג, אין לכבות את המחשב או לנתק את כבל ה-USB.
- במהלך שדרוג המכשיר, אין לחבר למחשב התקני מדיה אחרים. חיבור של התקנים נוספים עלול להפריע לתהליך העדכון.



## שדרוג דרך הרשת

ניתן לשדרג את המכשיר לגרסת התוכנה האחרונה באופן ישיר באמצעות השירות של 'קושחה דרך הרשת' (FOTA).

במסך היישומים, הקש על הגדרות ← כללי ← אודות הטלפון ← עדכון תוכנה ← עדכן.

# תקשורת

## אנשי קשר

השתמש ביישום זה לניהול אנשי קשר, כולל מספרי טלפון, כתובות דואר אלקטרוני ועוד. הקש על האפשרות **אנשי קשר** במסך היישומים.

## ניהול אנשי קשר

הקש על **אנשי קשר**.

## יצירת איש קשר

הקש על  והזן פרטי קשר.

•  : הוסף תמונה.

•  /  : הוסף או מחק שדה פרטי קשר.

## עריכת איש קשר

בחר איש קשר שאת פרטיו ברצונך לערוך, ולאחר מכן הקש על .

## מחיקת איש קשר

הקש על .

## חיפוש אנשי קשר

הקש על אנשי קשר.

השתמש באחת משיטות החיפוש הבאות:

- גלול במעלה או במורד רשימת אנשי הקשר.
- השתמש באינדקס בצד השמאלי של רשימת אנשי הקשר כדי לאפשר גלילה מהירה, על-ידי גרירת אצבע לאורכו.
- הקש על שדה החיפוש בחלק העליון של רשימת אנשי הקשר, ולאחר מכן הזן קריטריונים לחיפוש.

לאחר בחירת איש קשר, בצע אחת מהפעולות הבאות:

- ★ : הוסף לאנשי הקשר המועדפים.
- ✉ : חבר הודעת דואר אלקטרוני.

## הצגת אנשי קשר

הקש על אנשי קשר.

כברירת מחדל, המכשיר מציג את כל אנשי הקשר השמורים.

הקש על  ← הגדרות ← אנשי קשר להצגה, ולאחר מכן בחר מיקום להצגת אנשי הקשר.

## העברת אנשי קשר

הקש על אנשי קשר.

### העברת אנשי קשר ל-Google

הקש על  ← מזג חשבונות ← מזג עם Google.

אנשי קשר שהועברו לאנשי הקשר של Google מופיעים ברשימת אנשי הקשר עם הסמל .

### העברת אנשי קשר ל-Samsung

הקש על  ← מזג חשבונות ← מזג עם Samsung Account.

אנשי קשר שהועברו לאנשי הקשר של Samsung מופיעים ברשימת אנשי הקשר עם הסמל .

## ייבוא וייצוא של אנשי קשר

הקש על אנשי קשר.

### ייבוא אנשי קשר

הקש על  ← הגדרות ← ייבוא/ייצוא, ולאחר מכן בחר אפשרות לייבוא.

### ייצוא אנשי קשר

הקש על  ← הגדרות ← ייבוא/ייצוא, ולאחר מכן בחר האפשרות יצוא.

### שיתוף אנשי קשר

הקש על  ← שלח ככרטיס ביקור דרך ← אנשי קשר מרובים, בחר אנשי קשר, הקש על האפשרות סיום, ולאחר מכן בחר שיטת שיתוף.

## אנשי קשר מועדפים

הקש על מועדפים.

הקש על  כדי להוסיף אנשי קשר למועדפים.

הקש על , ולאחר מכן בצע אחת מהפעולות הבאות:

- **חיפוש:** חפש אנשי קשר.
- **הסר מהמועדפים:** הסר מאנשי הקשר המועדפים.
- **תצוגת רשימה / תצוגת רשת:** הצג את אנשי הקשר בצורת רשת או רשימה.
- **עזרה:** גש למידע עזרה בנוגע לשימוש באנשי קשר.

## קבוצות אנשי קשר

הקש על קבוצות.

### יצירת קבוצה

הקש על **+**, הגדר את פרטי הקבוצה, הוסף אנשי קשר ואז הקש **שמור**.

### הוספת אנשי קשר לקבוצה

בחר קבוצה, ולאחר מכן הקש על **⋮** ← **הוסף חבר**. בחר אנשי קשר להוספה, ולאחר מכן הקש על האפשרות **סיום**.

### ניהול קבוצות

בחר קבוצה, הקש על **⋮**, ולאחר מכן בצע אחת מהפעולות הבאות:

- **חיפוש:** חפש אנשי קשר.
- **מחק קבוצות:** בחר קבוצות שנוספו על-ידי המשתמש, ולאחר מכן הקש על האפשרות **סיום**. לא ניתן למחוק קבוצות המוגדרות כברירת מחדל.
- **עריכה:** שנה את הגדרות הקבוצה.
- **הוסף חבר:** הוסף חברים לקבוצה.
- **הסר חבר:** הסר חברים מהקבוצה.
- **שלח דוא"ל:** שלח הודעת דואר אלקטרוני לחברי קבוצה.
- **שנה סדר:** הקש ממושכות על **⋮** ליד שם הקבוצה, גרור אותו מעלה או מטה אל מיקום אחר, ולאחר מכן הקש על האפשרות **סיום**.
- **עזרה:** גש למידע עזרה בנוגע לשימוש באנשי קשר.



### שליחת הודעת דואר אלקטרוני לחברי קבוצה

בחר קבוצה, הקש על **⋮** ← **שלח דוא"ל**, בחר חברים, ולאחר מכן הקש על האפשרות **סיום**.

## כרטיס ביקור

הקש על **אנשי קשר**.

צור כרטיס ביקור ושלח אותו לאחרים.

הקש על האפשרות **הגדר פרופיל**, הזן פרטים, כגון מספר טלפון, כתובת דואר אלקטרוני ומען למכתבים, ולאחר מכן הקש על האפשרות **שמור**. אם פרטי המשתמש נשמרו כשהגדרת את המכשיר, בחר בכרטיס הביקור, ולאחר מכן הקש על  כדי לערוך אותו. הקש על  ← **שלח ככרטיס ביקור דרך** ← **איש קשר נבחר**, ולאחר מכן בחר שיטת שיתוף.



## דוא"ל

השתמש ביישום זה לשליחה והצגה של הודעות דואר אלקטרוני.



הקש על האפשרות **דוא"ל** במסך היישומים.

## הגדרת חשבונות דואר אלקטרוני

הגדר חשבון דואר אלקטרוני עם פתיחת היישום **דוא"ל** בפעם הראשונה.

הזן את כתובת הדואר האלקטרוני והסיסמה. הקש על  עבור חשבון דואר אלקטרוני פרטי, כגון Google Mail, או הקש על האפשרות **התקנה ידנית** עבור חשבון דואר אלקטרוני ארגוני (עסקי). לאחר מכן, פעל על-פי ההוראות שמופיעות על המסך להשלמת תהליך ההגדרה. להגדרת חשבון דואר אלקטרוני נוסף, הקש על  ← **הגדרות** ← **הוסף חשבון**.

## שליחת הודעות

הקש על חשבון הדוא"ל שבו ברצונך להשתמש, ולאחר מכן הקש על  בחלק העליון של המסך. הזן נמענים, נושא והודעה, ולאחר מכן הקש על .

הקש על  להוספת נמען מרשימת אנשי הקשר.

הקש על **+אני** כדי להוסיף את עצמך כנמען.

הקש על  לצירוף תמונות, סרטונים, אנשי קשר, הערות, אירועים ופריטים אחרים.

הקש על  ←  להוספת תמונות, אירועים, אנשי קשר, פרטי מיקום ופריטים נוספים להודעה.



## שליחת הודעות מתוזמנות

במהלך חיבור הודעה, הקש על  ← **תזמון שליחת דוא"ל**. סמן את האפשרות **תזמון שליחת דוא"ל**, הגדר תאריך ושעה, ולאחר מכן הקש על האפשרות **בוצע**. המכשיר ישלח את ההודעה בתאריך והשעה שצוינו.



- אם במועד שהוגדר המכשיר כבוי, לא מחובר לרשת או שהרשת לא יציבה, ההודעה לא תישלח.
- תכונה זו מבוססת על התאריך והשעה המוגדרים במכשיר. התאריך והשעה עשויים להיות שגויים אם אתה עובר בין אזורי זמן והרשת לא מעדכנת את המידע.

## קריאת הודעות

בחר חשבון דואר אלקטרוני שבו ברצונך להשתמש, וההודעות החדשות יאוחזרו. לאחר הודעות חדשות באופן ידני, הקש על .

הקש על הודעה כדי לקרוא אותה.

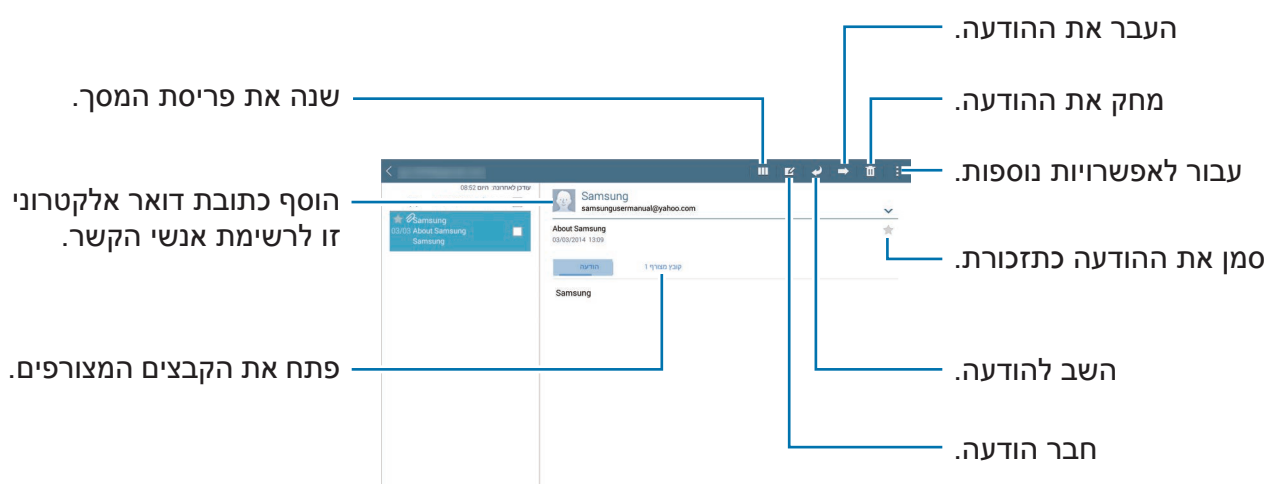

הקש על כרטיסיית הקבצים המצורפים כדי לפתוח קבצים מצורפים, ולאחר מכן הקש על האפשרות **שמירה** כדי לשמור אותם.

## Google Mail

השתמש ביישום זה לגישה מהירה וישירה לשירות Google Mail.

הקש על האפשרות **Google Mail** במסך היישומים.

- ייתכן שיישום זה לא יהיה זמין, בהתאם לאזור או לספק השירות.
- ייתכן שיישום זה יופיע תחת שם אחר, בהתאם לאזור או לספק השירות.



## שליחת הודעות

בכל תיבת דואר שהיא, הקש על , הזן נמענים, נושא והודעה, ולאחר מכן הקש על **שלח**.

הקש על  ← **שמור טיוטה** לשמירת ההודעה למשלוח במועד מאוחר יותר.

הקש על  ← **צרף קובץ** כדי לצרף תמונות, סרטונים, מוזיקה ופריטים אחרים.

הקש על  ← **מחק** כדי להתחיל מחדש.

הקש על  ← **הגדרות** לשינוי ההגדרות של Google Mail.

הקש על  ← **שלח משוב** להעברת דעתך על היישום לצוות הפיתוח.

הקש על  ← **עזרה** לגישה למידע עזרה עבור Google Mail.

## קריאת הודעות

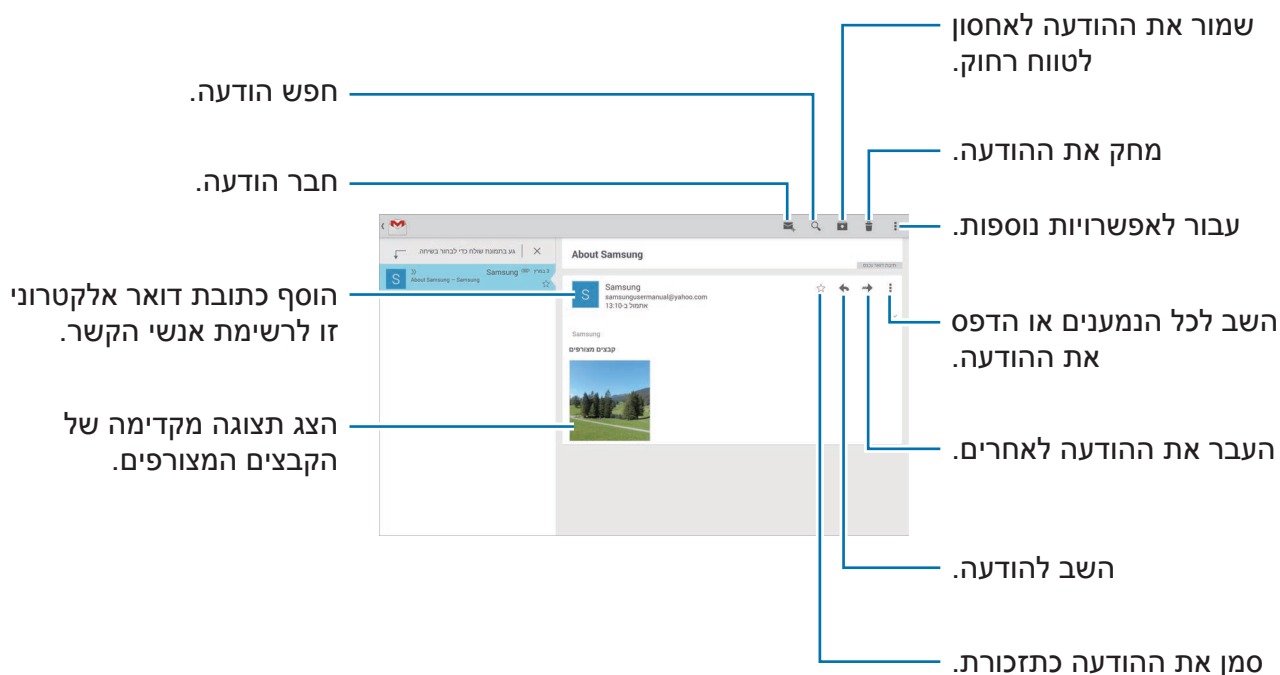

## תוויות

Google Mail לא משתמש בתיקיות ממשיות, אלא בתוויות. עם הפעלת Google Mail, מוצגות הודעות עם התווית Inbox (דואר נכנס).

בחר תווית תחת **כל התוויות** כדי להציג הודעות בתוויות אחרות.

להוספת תווית להודעה, בחר את ההודעה, הקש על **שינוי תוויות**, ולאחר מכן בחר תווית להקצאה.

## Hangouts

השתמש ביישום זה לניהול שיחות צ'ט עם אנשים אחרים.

הקש על האפשרות **Hangouts** במסך היישומים.

ייתכן שיישום זה לא יהיה זמין, בהתאם לאזור או לספק השירות.



בחר חבר מרשימת החברים, או הזן נתונים לחיפוש ובחר חבר מרשימת התוצאות, לניהול שיחת צ'ט.

## Google+

השתמש ביישום זה כדי לשמור על קשר עם אנשים באמצעות שירות רשת חברתית של Google.

הקש על **Google+** במסך היישומים.

ייתכן שיישום זה לא יהיה זמין, בהתאם לאזור או לספק השירות.



הקש על **הכל** כדי לשנות את הקטגוריה, ולאחר מכן גלול למעלה או למטה כדי להציג פרסומים מהמעגלים שלך.

הקש על  כדי להשתמש בתכונות אחרות של רשת חברתית.

## תמונות





השתמש ביישום זה כדי להציג ולשתף תמונות או סרטונים באמצעות שירותי הרשת החברתית של Google.

הקש על **תמונות** במסך היישומים.



ייתכן שיישום זה לא יהיה זמין, בהתאם לאזור או לספק השירות.

בחר אחת מהקטגוריות הבאות:

- **מצלמה:** הצג את כל התמונות או הסרטונים שמצלמים באמצעות המכשיר או מורדים אליו.
- **המיטב:** הצג תמונות או סרטונים המקובצים לפי תאריך או אלבום. הקש על  כדי להציג את כל התמונות או הסרטונים בקבוצה.
- לאחר מכן, בחר תמונה או סרטון.
- במהלך הצפייה בפריט, השתמש באחד מהסמלים הבאים:
-  : ערוך שינויים בתמונה.
-  : שתף את התמונה או הסרטון עם אנשים אחרים.
-  : מחק את התמונה או הסרטון.

## טוויטר

השתמש ביישום זה כדי לשמור על קשר עם הרשת החברתית שלך ב-Twitter. הקש על **טוויטר** במסך היישומים.



ייתכן שיישום זה לא יהיה זמין, בהתאם לאזור או לספק השירות.

# אינטרנט ורשת

## דפדפן

השתמש ביישום זה לגלישה באינטרנט.  
הקש על **דפדפן** במסך היישומים.



## הצגת דפי אינטרנט

הקש על שדה הכתובת, הזן כתובת אינטרנט, ולאחר מכן הקש על **עבור אל**.  
הקש על  כדי לשתף, לשמור או להדפיס את דף האינטרנט הנוכחי בעת הצגת דף אינטרנט.  
לשינוי מנוע החיפוש, הקש על שדה הכתובת, ולאחר מכן הקש על סמל מנוע החיפוש שמופיע ליד כתובת האינטרנט.

## פתיחת דף חדש

הקש על  ← **כרטיסייה חדשה**.  
כדי לעבור אל דף אינטרנט אחר, גלול שמאלה או ימינה בשדה הכותרת, ולאחר מכן הקש על הכותרת כדי לבחור אותה.



## חיפוש קולי באינטרנט

הקש על שדה הכתובת, הקש על  ← , אמור מילת מפתח בקול, ולאחר מכן בחר אחת ממילות המפתח המוצעות שמופיעות.

ייתכן שתכונה זו לא תהיה זמינה, בהתאם לאזור או לספק השירות.



## סימניות

כדי להוסיף את דף האינטרנט הנוכחי לסימניות, הקש על  ← .  
לפתיחת דף אינטרנט המסומן בסימניה, הקש על , ולאחר מכן בחר את הדף הרצוי.

## היסטוריה

הקש על  ← **היסטוריה** לפתיחת דף אינטרנט מרשימת דפי האינטרנט האחרונים שביקרת בהם. לניקוי ההיסטוריה, הקש על .

## דפים שמורים

כדי להציג דפי אינטרנט שמורים, הקש על  ← **דפים שמורים**.

## קישורים

הקש ממושכות על קישור בדף אינטרנט כדי לפתוח אותו בדף חדש, לשמור אותו או להעתיק אותו. להצגת קישורים שמורים, השתמש באפשרות **הורדות**. (עמ' 125)

## שיתוף דפי אינטרנט

לשיתוף כתובת של דף אינטרנט עם אנשים אחרים, הקש על  ← **שתף באמצעות**. לשיתוף חלק מדף אינטרנט, הקש ממושכות על הטקסט הרצוי, ולאחר מכן הקש על **שתף באמצעות**.

## Chrome

השתמש ביישום זה לחיפוש מידע ולגלישה בדפי אינטרנט. הקש על **Chrome** במסך היישומים.

ייתכן שיישום זה לא יהיה זמין, בהתאם לאזור או לספק השירות.



## הצגת דפי אינטרנט

הקש על שדה הכתובת, ולאחר מכן הזן כתובת אינטרנט או קריטריונים לחיפוש.

## פתיחת דף חדש

הקש על  ← **כרטיסייה חדשה**.

כדי לעבור אל דף אינטרנט אחר, גלול שמאלה או ימינה בשדה הכותרת והקש על הכותרת כדי לבחור אותה.

## סימניות

כדי להוסיף את דף האינטרנט הנוכחי לסימניות, הקש על ☆ ← **שמור**.  
כדי לפתוח דף שנוסף לסימניות, הקש על ☰ ← **סימניות**, ולאחר מכן בחר באחד הדפים.

## חיפוש קולי באינטרנט

הקש על 🗣️, אמור מילת מפתח ולאחר מכן בחר אחת ממילות המפתח המוצעות שמופיעות.

## סנכרון עם מכשירים אחרים

התכונה 'סנכרון' פותחת כרטיסיות וסימניות לשימוש עם Chrome במכשיר אחר, כשאתה מתחבר עם אותו חשבון Google.

להצגת כרטיסיות פתוחות במכשירים אחרים, הקש על ☰ ← **מכשירים אחרים**. בחר דף אינטרנט לפתיחה.

להצגת סימניות, הקש על **סימניות**.

## Bluetooth

טכנולוגיית Bluetooth יוצרת חיבור אלחוטי ישיר בין שני מכשירים במרחקים קצרים. השתמש בתכונה Bluetooth להעברת נתונים או קבצי מדיה מול מכשירים אחרים.

-  Samsung אינה אחראית לאובדן, עיכוב או שימוש שגוי בנתונים שנשלחים או מתקבלים באמצעות התכונה Bluetooth.
- תמיד ודא שאתה משתף ומקבל נתונים מול מכשירים מהימנים ומאובטחים כהלכה. אם קיימים מכשולים בין המכשירים, ייתכן שמרחק התפעול יתקצר.
- מכשירים מסוימים, בייחוד כאלו שלא נבדקו או אושרו על-ידי קבוצת Bluetooth SIG, עשויים שלא להיות תואמים למכשיר.
- אין להשתמש בתכונה Bluetooth למטרות לא חוקיות (לדוגמה, יצירת עותקים פיראטיים של קבצים או ציתות לא חוקי לפעילויות תקשורת למטרות מסחריות).
- Samsung אינה אחראית להשלכות של שימוש לא חוקי בתכונה Bluetooth.

להפעלת התכונה Bluetooth, במסך היישומים, הקש על **הגדרות** ← **חיבורים** ← **Bluetooth**, ולאחר מכן גרור את המתג **Bluetooth** ימינה.



## התאמה עם מכשירי Bluetooth אחרים

במסך היישומים, הקש על **הגדרות** ← **חיבורים** ← **Bluetooth** ← **סרוק**, ותופיע רשימה של מכשירים מזוהים. בחר את המכשיר שעמו ברצונך ליצור את ההתאמה, ולאחר מכן קבל את הסיסמה האוטומטית שמופקת בשני המכשירים לצורך אישור.

## שליחה וקבלה של נתונים

יישומים רבים תומכים בהעברת נתונים באמצעות Bluetooth. לדוגמה, **גלריה**. פתח את **גלריה**, בחר תמונה, הקש על  ← **Bluetooth**, ולאחר מכן בחר אחד ממכשירי ה-Bluetooth. לאחר מכן, קבל את הבקשה לאישור Bluetooth במכשיר השני, לקבלת התמונה. כאשר מכשיר אחר שולח אליך נתונים, קבל את הבקשה לאישור Bluetooth ששלח אותו מכשיר. הקבצים שהתקבלו נשמרים בתיקייה **Bluetooth**. אם מתקבל איש קשר, הוא נוסף באופן אוטומטי לרשימת אנשי הקשר.

## Screen Mirroring

השתמש בתכונה זו לחיבור המכשיר שלך למסך גדול עם מתאם AllShare Cast או HomeSync, ושתף את התכנים שלך. באפשרותך להשתמש בתכונה זו גם עם מכשירים אחרים שתומכים בתכונה Wi-Fi Miracast.

- ייתכן שתכונה זו לא תהיה זמינה, בהתאם לאזור או לספק השירות.
- ייתכן שמכשירים תואמי-Miracast שאינם תומכים בהגנה על תוכן דיגיטלי בפס רחב (HDCP 2.X) לא יהיו תואמים לתכונה זו.
- ייתכן שקבצים מסוימים ייכנסו למאגר במהלך ההפעלה, בהתאם לחיבור הרשת.
- לחיסכון במתח, השבת תכונה זו כשאינה בשימוש.
- אם תציין תדר Wi-Fi, ייתכן שמתאמי AllShare Cast או HomeSync לא יזוהו או יתחברו.
- אם אתה מציג סרטונים או משחקים על-גבי צג טלוויזיה, בחר מצב טלוויזיה מתאים להנאה מחוויה מיטבית.



במסך היישומים, הקש על **הגדרות** ← **חיבורים** ← **Screen Mirroring**, ולאחר מכן גרור את המתג **Screen Mirroring** ימינה. בחר מכשיר, פתח או הפעל קובץ, ולאחר מכן שלוט בתצוגה באמצעות המקשים במכשיר. להתחברות למכשיר באמצעות קוד PIN, הקש ממושכות על שם המכשיר להזנת הקוד.

## e-Meeting

השתמש ביישום זה לאירוח פגישות אלקטרוניות ולהשתתפות בהן. ניתן לשתף קבצים עם משתתפים במהלך הפגישה.

כדי להשתמש ביישום זה, יש לחבר את כל המכשירים הנמצאים בשימוש בפגישה לאותה נקודת גישה.



### יצירת הפעלת פגישה

צור פגישה כדי לארח את הפגישה.

1 הקש על **e-Meeting** במסך היישומים.

2 הקש על **צור פגישה**.

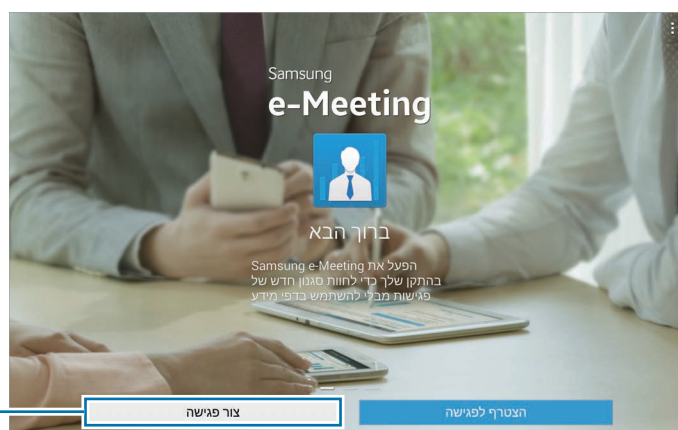

צור הפעלת פגישה.

צור פגישה

הצטרף לפגישה

**3** בדוק את פרטי הרשת לשיתוף עם אחרים, הגדר פירוט פגישה, ולאחר מכן הקש על **סיום**.  
כדי להוסיף קבצים לפגישה, הקש על **+**.

בדוק את פרטי הרשת לשיתוף עם אחרים.

פרטי פגישה

השתמש בסיסמה.

הגדר סיסמה ורמת אבטחה עבור הפגישה.



- **הצג סיסמה:** ספק למשתתפים את הסיסמה שיש להזין כדי להצטרף לפגישה.
- **אפשר הצטרפות אוטומטית:** אפשר למשתתפים להצטרף לפגישה כאשר הם מזינים את הסיסמה, ללא צורך באישור המארח.
- **אפשר שמירת קבצים:** אפשר למשתתפים לצלם תמונות מסך ולשמור את קבצי הפגישה במהלך הפגישה.

## 4 הפעלת פגישה תיווצר.

הקובץ שנוסף בעת היצירה של הפעלת הפגישה יופיע על-גבי המסך, או אם לא נוסף קובץ, לוח הציור יופיע על-גבי המסך.

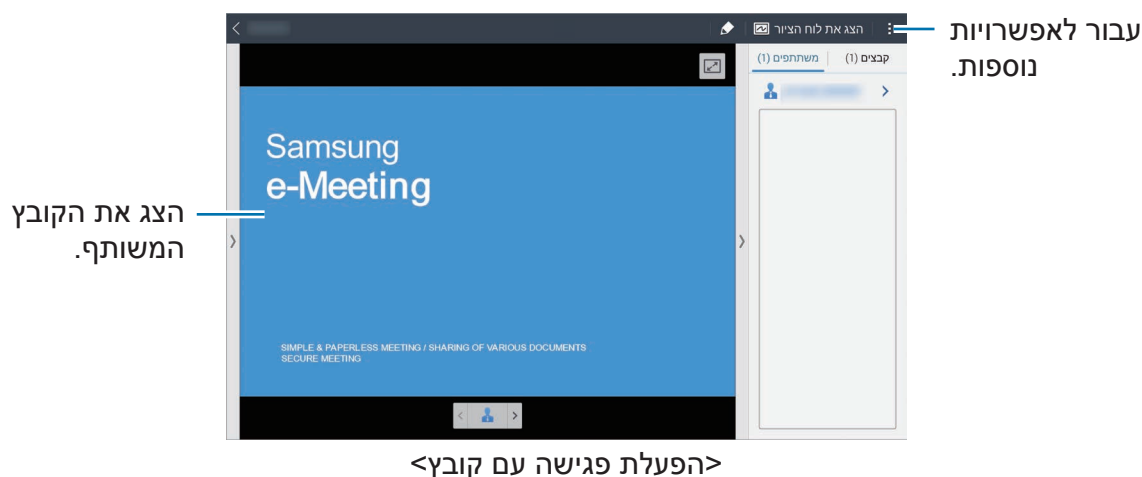

## 5 שתף את פרטי הרשת ואת הסיסמה עבור הפגישה שנוצרה עם המשתתפים, כדי לאפשר להם להצטרף אליה.

### הצטרפות לפגישה

אם קיבלת פרטי רשת עבור פגישה כלשהי, תוכל להצטרף לפגישה.

1 הקש על **e-Meeting** במסך היישומים.

2 הקש על **הצטרף לפגישה**.

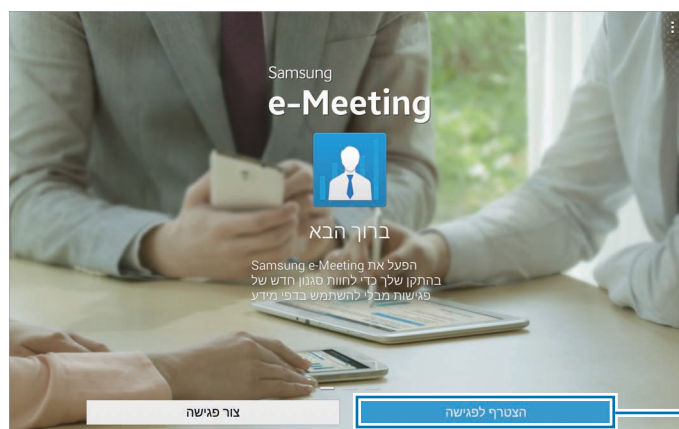

3 בחר רשת שאליה הפגישה מחוברת, הזן סיסמה במידת הצורך, ולאחר מכן הקש על **אישור**.

4 בחר פגישה להצטרפות.

5 הזן את שמך, והקש על **סיום**. לאחר מכן, תוכל להיכנס להפעלת הפגישה.

תוכל לצפות בקבצים ותוכן שהמארח משתף.

## שימוש במסך הפעלת הפגישה

### מסך מארח

כאשר אתה המארח, באפשרותך לפתוח קובץ לעבור לדפים הבאים בקובץ, או להציג את לוח הציור ולכתוב עליו.

מסך המארח מופיע על-גבי המסכים של המשתתפים.

### פתיחת קבצים

1 הקש על **קבצים (1)** ← **הוסף (2)**, ולאחר מכן הוסף קבצים.

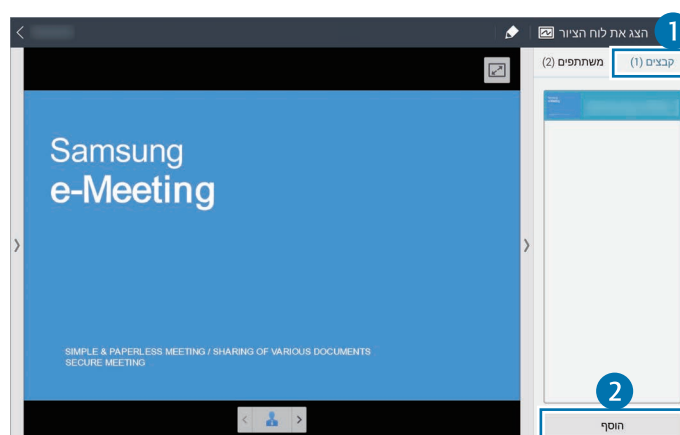

## 2 הקובץ הנבחר נוסף לרשימת הקבצים. הקש על קובץ כדי לפתוח אותו.

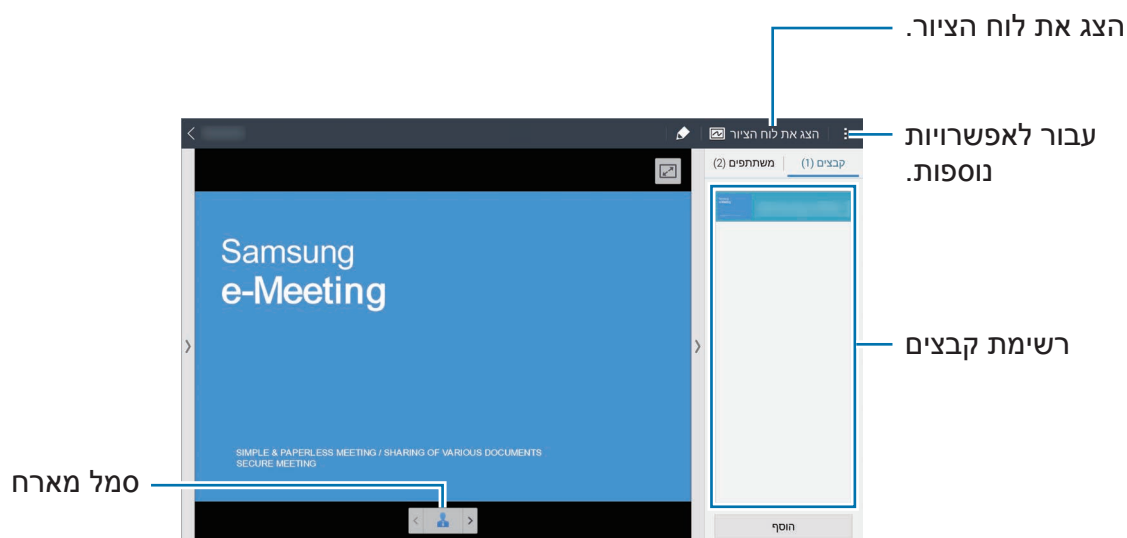

### הצגת לוח הציור

הקש על **הצג את לוח הציור** בחלק העליון של המסך.  
לוח הציור יופיע על-גבי המסך.

### שימוש באפשרויות נוספות

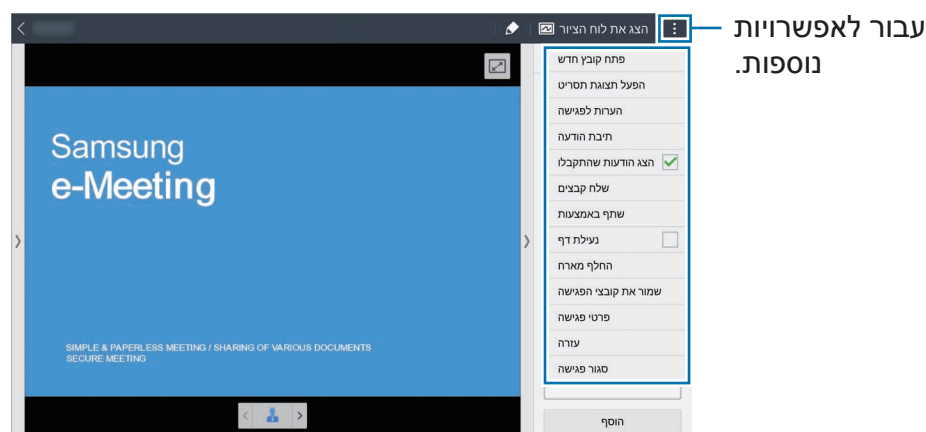

הקש על **⋮** כדי להשתמש באחת מהאפשרויות הבאות:



- **פתח קובץ חדש:** פתח קובץ חדש.
- **אפשר תצוגת סקריפט:** הצג את חלונית ההערות של המצגת.
- **הערות לפגישה:** צור הערות פגישה באמצעות S Note.

- **תיבת הודעות:** שלח הודעות למשתתפים אחרים.
- **הצג הודעות שהתקבלו:** הגדר את המכשיר להצגת תוכן הודעה חדשה שהתקבלה ממשתתפים.
- **שלח קבצים:** שלח קבצים למשתתפים.
- **שתף באמצעות:** שתף קבצים עם משתתפים.
- **נעילת דף:** נעל את הדף, כך שהמשתתפים יוכלו לצפות רק בדף שהמארח מציג.
- **שינוי מארח:** שנה את המארח.
- **שמור את קבצי הפגישה:** שמור את קבצי השמירה ואת כל העבודות הכתובות.
- **פרטי פגישה:** הצג פרטי פגישה.
- **עזרה:** גש למידע עזרה בנוגע ל-e-Meeting.
- **סגור פגישה:** סגור את הפעלת הפגישה הנוכחית.

## מסך משתתף

הצג את המסך שהמארח משתף, וכתוב על המסך. בעת גלילת המסמך, הקש על  כדי לעבור לדף שבו המציג צופה. כדי להפוך למציג, הקש על . המסך עובר למצב המציג. הקש על  כדי לחזור למסך המשתתף.

## סגירת פגישה או יציאה ממנה

הקש על  או על  ← סגור פגישה או צא מפגישה.

## במקרה של כשל חיבור לרשת במהלך פגישה

### כאשר המארח מנותק

סיים את הפגישה, או התחבר שוב לאותה הרשת כדי להמשיך בפגישה. המשתתפים יכולים לשמור את הקבצים ולצאת מהפגישה, או להמתין לחידוש הפגישה.

### במקרה של ניתוק משתתפים

הפעל את e-Meeting והצטרף שוב לפגישה.

## WebEx

השתמש ביישום זה לאירוח ועידות רחק ולהשתתפות בהן. ניתן להשתמש במגוון תכונות, כגון שיתוף תוכן ופגישת וידאו ב-HD.

### לפני השימוש ביישום זה

- ודא שהמכשיר מחובר ל-Wi-Fi.
- ודא שיש לך חשבון WebEx.
- ייתכן שיישום זה לא יהיה זמין, בהתאם לאזור או לספק השירות.
- ייתכן שיישום זה לא יפעל כראוי, בהתאם לחומות אש ומצב הרשת.



### הרשמה לחשבון

- 1 הקש על **WebEx** במסך היישומים.
- 2 הקש על **Get an account** במסך הכניסה.



- 3 דף האינטרנט להצטרפות ל-WebEx יופיע על-גבי המסך.

אם חלון מוקפץ מופיע על-גבי המסך ומודיע כי WebEx אינו זמין באזור זה, פירוש הדבר הוא שלא ניתן להשתמש ביישום זה.



- 4 פעל בהתאם להוראות המוצגות על-גבי המסך להגדרת החשבון.

תכונות מסוימות אינן זמינות יותר לאחר התפוגה של תקופת הניסיון. עבור לחשבון בתשלום כדי להשתמש במלוא התכונות של WebEx. לפרטים, עיין באתר האינטרנט של WebEx.





## יצירת הפעלת פגישה

- 1 הקש על **WebEx** במסך היישומים, ולאחר מכן הקש על **Sign in**.
- 2 הזן את כתובת הדואר האלקטרוני הרשומה, והקש על **Next**.
- 3 הזן את הסיסמה, ולאחר מכן הקש על **Sign in**.
- 4 מסך WebEx יופיע במכשיר.

צור הפעלת פגישה.

הצטרף להפעלת פגישה על-ידי הזנת מספר הפעלה.

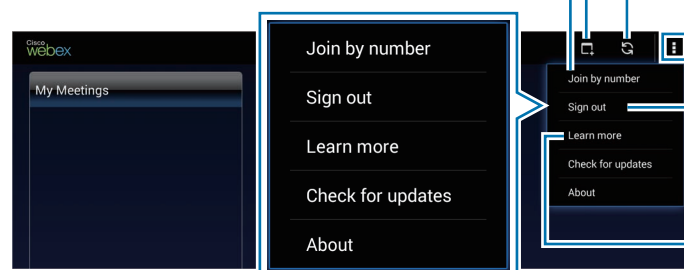

רענן את רשימת הפגישות.

סגור את היישום.

עבור לאתר האינטרנט של WebEx.

- 5 הקש על  כדי ליצור הפעלת פגישה.

- 6 הזן נושא לפגישה, הגדר סיסמה, ולאחר מכן הקש על **Start now**.

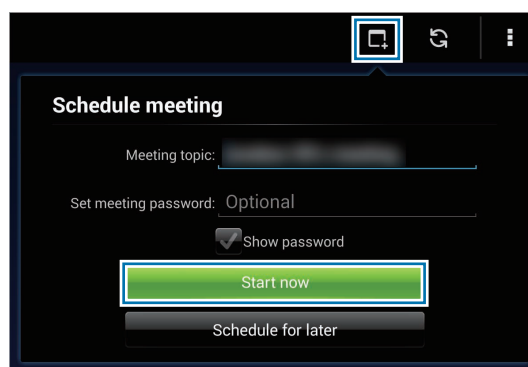

- 7 הקש על  ← **Connect using Internet**.

## 8 המיקרופון יופעל, ו- יופיע בפינה הימנית העליונה של המסך. ניתן לקיים פגישת שמע עם משתמשים אחרים.

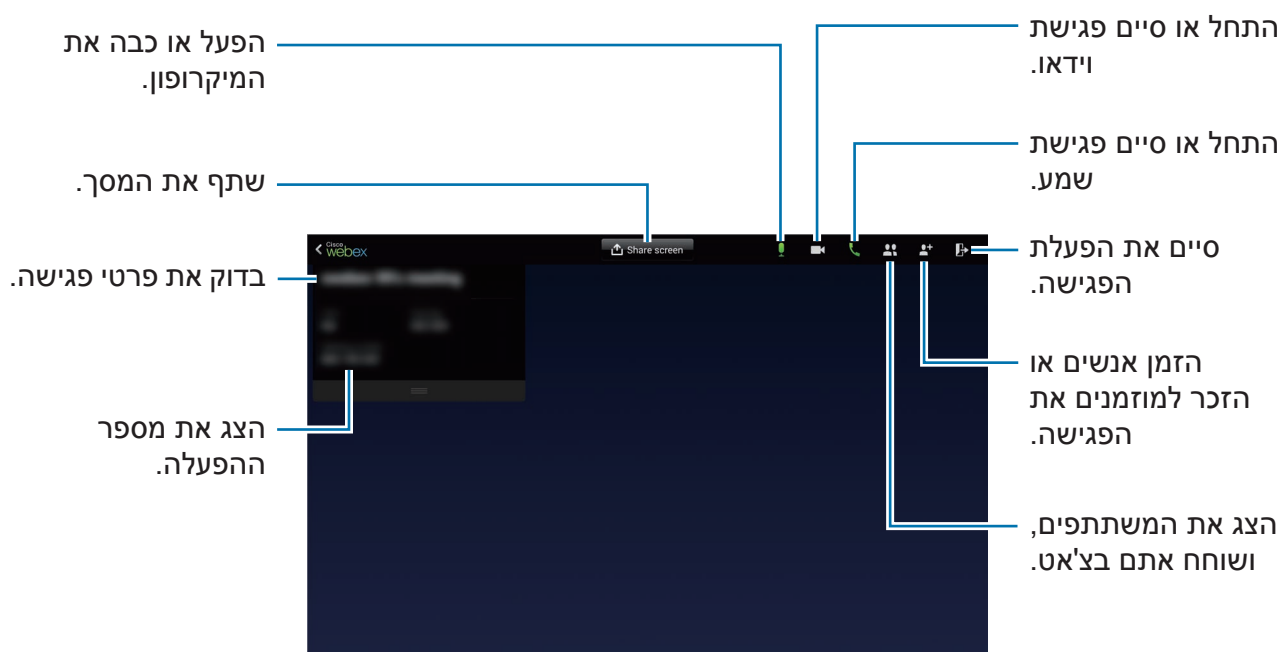

## הזמנת אנשים לפגישה

הזמן אחרים לפגישה באמצעות הזמנה בדואר אלקטרוני. ניתן גם לשתף עם אחרים מספר הפעלה או את מספר הטלפון של ההפעלה, כדי להזמין אותם לפגישה.

## הזמנת אנשים בדואר אלקטרוני

1 הקש על ← **Invite by email**.

2 הזן את כתובת הדואר האלקטרוני, והקש על **Send invitation**.

## הזמנת אנשים באמצעות מספר טלפון של הפעלה

ניתן להזמין אחרים לפגישה על-ידי שיתוף של מספר הטלפון של ההפעלה. מספר טלפון של הפעלה נוצר בעת יצירה של הפעלת פגישה. המספר נמסר בהזמנה בדואר אלקטרוני, לצד פרטי פגישה נוספים.

ייתכן שתכונה זו לא תהיה זמינה, בהתאם לאזור או לספק השירות.



## הצטרפות להפעלת פגישה

כדי להצטרף לפגישה, השתמש באחת מהשיטות הבאות.

### הצטרפות לפגישה לפי מספר הפעלה

1 הקש על **WebEx** במסך היישומים.

2 היכנס לחשבון WebEx שלך.

3 הקש על **Join by number** ←



4 הזן מספר הפעלה להצטרפות, והקש על **Join**.

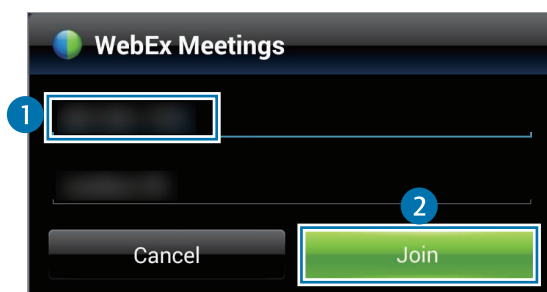

מספר הפעלה נוצר כאשר המארח יוצר הפעלת פגישה. אם אינך יודע מהו המספר, צור קשר עם המארח.



5 הקש על **Connect using Internet** ←

6 המיקרופון יופעל, ו-**Y** יופיע בפינה הימנית העליונה של המסך. ניתן לקיים פגישת שמע עם משתמשים אחרים.

## הצטרפות לפגישה על-ידי בחירה מהפגישות שלי

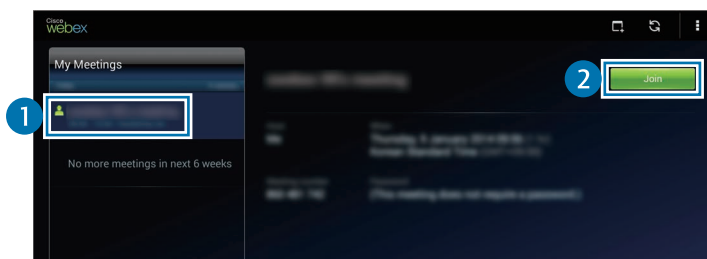

- 1 הקש על **WebEx** במסך היישומים.
- 2 היכנס לחשבון WebEx שלך.
- 3 בחר פגישה מ **My Meetings**, והקש על **Join**.



- 4 הקש על  ← **Connect using Internet**.
- 5 המיקרופון יופעל, ו- יופיע בפינה הימנית העליונה של המסך. באפשרותך להצטרף לפגישה השמע.

## הצטרפות לפגישה מהזמנה בדואר אלקטרוני

כאשר מישו מזמין אותך לפגישה, תקבל הזמנה בדואר אלקטרוני.

- 1 פתח את ההזמנה בדואר האלקטרוני, והקש על הקישור שבהודעה.
- 2 WebEx יופעל, ומסך הכניסה יופיע.
- 3 היכנס לחשבון WebEx שלך.
- אם אתה כבר מחובר לחשבון, מסך פגישה יופיע על-גבי המסך.
- 4 הקש על  ← **Connect using Internet**.
- 5 המיקרופון יופעל, ו- יופיע בפינה הימנית העליונה של המסך. ניתן לקיים פגישת שמע עם משתמשים אחרים.

## הצטרפות לפגישה על-ידי התקשרות למספר טלפון של הפעלה



ניתן להצטרף לפגישה על-ידי התקשרות למספר הטלפון של ההפעלה בטלפון חכם. התקשר למספר הטלפון של ההפעלה, המופיע בהזמנת הדואר האלקטרוני.

ייתכן שתכונה זו לא תהיה זמינה, בהתאם לאזור או לספק השירות.







## הפעלת פגישה

### הפעלת פגישת וידאו

- 1 הקש על  ← **Start my video**.
- 2 התמונה שלך תופיע בפינה השמאלית התחתונה של המסך.  
כדי להפסיק את פגישת הווידאו, הקש על  ← **Stop my video**.

### הפעלת פגישת שמע

- 1 הקש על  ← **Connect using Internet**.
- 2 המיקרופון יופעל, ו- יופיע בפינה הימנית העליונה של המסך.  
כדי להשתיק את הקול שלך, הקש על . הסמל ישתנה ל-.  
כדי להפסיק את פגישת השמע, הקש על  ← **Disconnect audio**.

### שיחת צ'אט עם משתתפים

- 1 הקש על  כדי להציג את רשימת המשתתפים.
- 2 בחר שם חשבון, והקש על **Chat**.
- 3 חלון צ'אט יופיע על-גבי המסך.  
כדי לשוחח בצ'אט עם כל המשתתפים, הקש על **Chat with everyone**.

## שיתוף המסך

שתף את המסך הנוכחי שבמכשיר שלך עם משתתפים. רק המשתמש שמוגדר כמציג יכול לשתף מסך. המשתמש שיצר את הפגישה מוגדר כמציג בתחילת הפגישה.

- 1 הקש על **Share screen** בחלק העליון של המסך, אם אתה המציג.
- 2 אם אתה משתמש בתכונה זו בפעם הראשונה, פעל לפי ההוראות שעל-גבי המסך.
- 3 הקש על **Share screen** בחלון המוקפץ.
- 4 כאשר תכונת שיתוף המסך מופעלת, יופיע בפינה הימנית העליונה של המסך. התוכן שבמסך המכשיר של המציג יופיע על-גבי המסכים של מכשירי המשתתפים.

## הפסקה של תכונת שיתוף המסך

הקש על  ← **Stop sharing**. המכשיר יפסיק לשתף את המסך, ויציג את מסך הפגישה.

## החלפת המציג

מארח הפגישה והמציג הנוכחי יכולים להחליף את המציג.

- 1 הקש על , ובחר משתתף שיוגדר כמציג.

- 2 הקש על **Make presenter**.

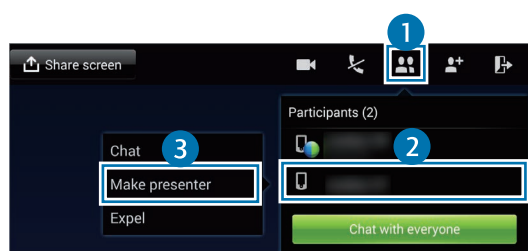

- 3 יופיע לצד שם החשבון של המציג. 

## סגירת פגישה או יציאה ממנה

הקש על  ← End meeting או Leave meeting.

## במקרה של כשל חיבור לרשת במהלך פגישה

אם הפגישה עדיין פועלת, התחבר שוב לפגישה.

אם הפגישה הסתיימה, הפעל מחדש את הפגישה.

## Remote PC

השתמש ביישום זה כדי להציג את מסך המחשב שלך ולשלוט בו מהמכשיר, על-ידי חיבור המכשיר והמחשב באמצעות Wi-Fi רשת תקשורת מקומית. תוכל גם להציג קבצים ולהעביר אותם בקלות בין המכשיר למחשב.

### לפני השימוש ביישום זה

- ודא שיש לך חשבון רשום ב-Samsung.
- ודא שהמחשב פועל.
- ודא שהסוכן מותקן במחשב.
- כדי להשתמש בתכונה זו, בצע את הפעולות הבאות לפי סדר הופעתן.
  1. רשום את המכשיר בחשבון Samsung שלך.
  2. רשום את המחשב בחשבון Samsung שלך.
  3. חבר את המכשיר והמחשב מרחוק.

## רישום המכשיר

1 הקש על **Remote PC** במסך היישומים.

2 הקש על **התחל** בדף הפתיחה.

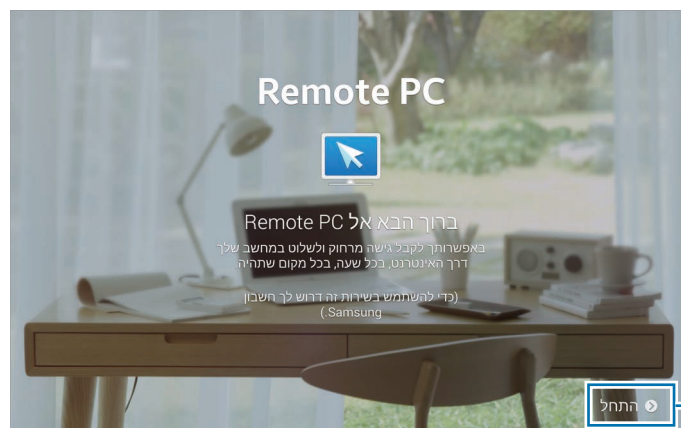

הפעל את היישום.

3 הקש על **היכנס**, הזן את שם החשבון והסיסמה שלך ב-Samsung, ולאחר מכן הקש שוב על **היכנס**.

אם לא נרשמת לחשבון Samsung, פעל בהתאם להוראות המוצגות על המסך ליצירת חשבון Samsung.

4 צפה במדריך, והקש על **הבא**.

5 תהליך הרישום יסתיים, ומסך 'מחשב מרוחק' יופיע על-גבי המסך.



## רישום מחשב

לפני השימוש ביישום, יש להתקין במחשב את הסוכן.

1 במחשב, הפעל את דפדפן האינטרנט, ועבור לאתר [remotepc.rview.com](http://remotepc.rview.com).

2 היכנס לחשבון Samsung שלך.

עליך להיכנס לאותו חשבון Samsung שבו אתה משתמש במכשיר שלך.

3 התקן את הסוכן, אם אינו מותקן במחשב.

בצע את ההוראות שעל-גבי המסך כדי להזין שם תצוגה עבור המחשב, הגדרות Proxy וסיסמה. לפרטים על הגדרות שרת Proxy, פנה למנהל הרשת שלך.

🌿 יופיע בשורת המשימות בסיום ההתקנה.

4 הקש על **בדוק חיבור**.

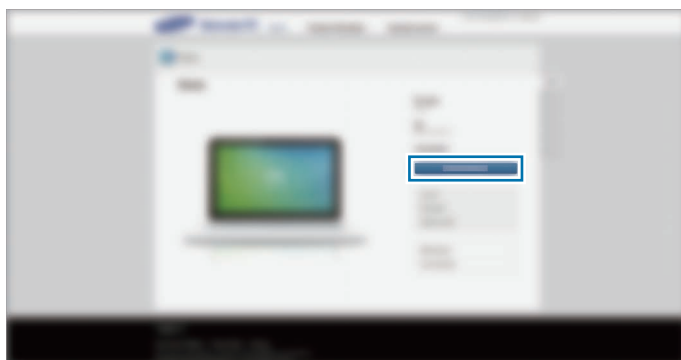

## חיבור המכשיר והמחשב מרחוק

1 הקש על **Remote PC** במסך היישומים.

2 הקש על **בדוק חיבור (רענן)**.

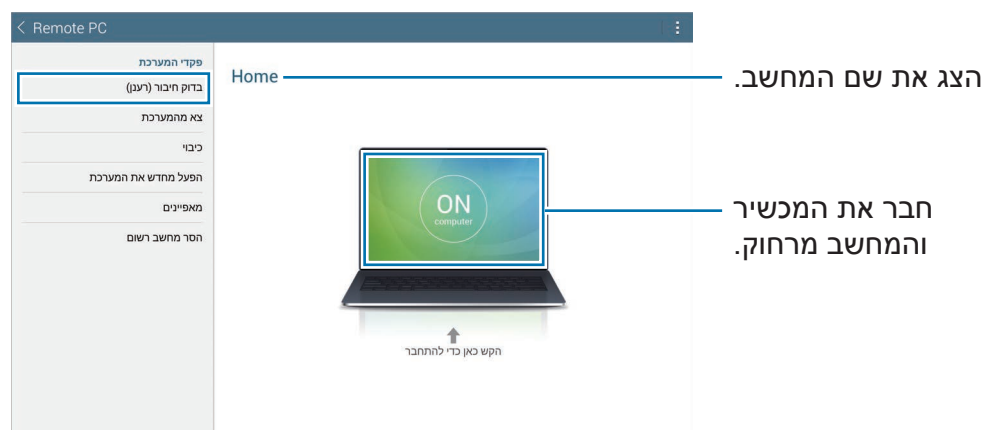

3 הקש על **ON computer**.

4 הזן את סיסמת החיבור, ולאחר מכן הקש על **אישור**.

הקש על **שכחת את הסיסמה שלך?** אם אינך זוכר את הסיסמה.



5 החיבור ייווצר, ותוכל לשלוט במחשב מרחוק מהמכשיר.

## שליטה במחשב מהמכשיר

לאחר חיבור המכשירים, תוכל להציג את מסך המחשב שלך ולשלוט בו מהמכשיר. תוכל גם לפתוח ולערוך קבצים במחשב ולהעביר אותם למכשיר.

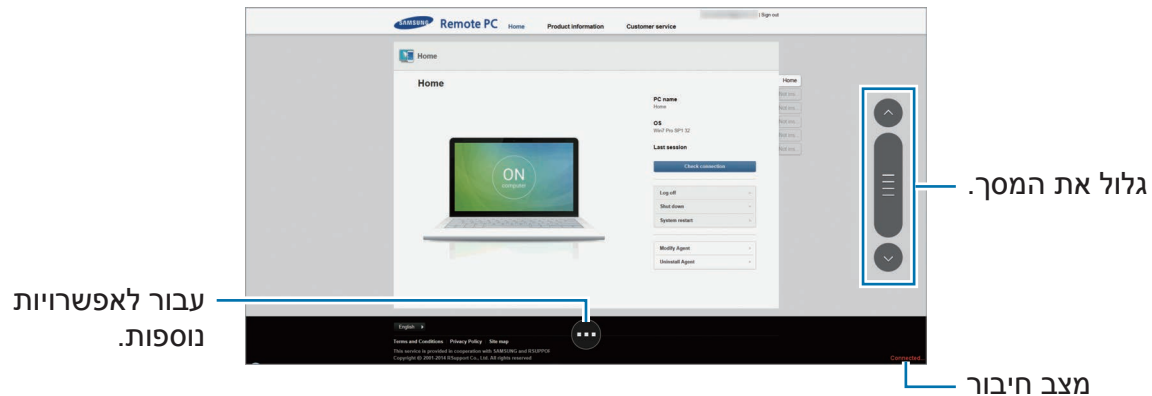

הקש על המסך, והקש על **...** בחלק התחתון של המסך, כדי להשתמש באחת מהאפשרויות הבאות:



- **עכבר:** הצג את סמן העכבר במסך המכשיר.
- **מקלדת:** פתח את המקלדת להזנת טקסט בשדה הטקסט הנבחר.
- **סייר מרוחק:** פתח את מנהל הקבצים כדי לחפש קבצים ולהעביר קבצים בין המכשירים המחוברים.
- **נעילת מסך:** נעל את מסך המכשיר כדי להשבית את פונקציות הזום והגלילה.
- **החלף חלון:** עבור בין שני צגים כאשר המחשב מחובר לשני צגים.
- **הגדרות:** שנה את הגדרות החיבור.
- **התנתק:** סגור את החיבור בין המכשיר למחשב.

## העברת קבצים בין המכשיר למחשב

1 הקש על  ← סייר מרוחק.

2 הקש על קובץ בלוח מנהל הקבצים של המחשב, והחזק. לאחר מכן, גרור אותו אל לוח מנהל הקבצים של המכשיר. תוכל גם להעביר קבצים בכיוון ההפוך.

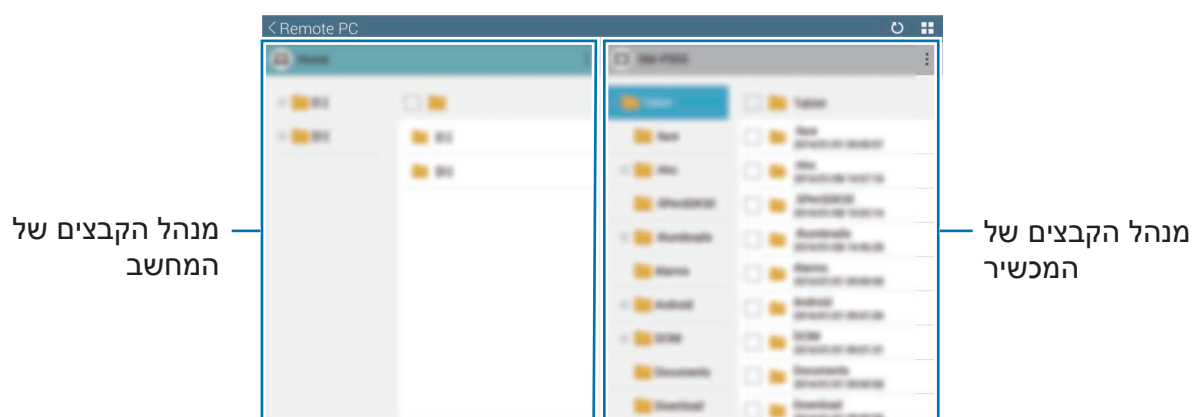

## SideSync 3.0

השתמש ביישום זה כדי לשלוט במסך של טלפון חכם מהמכשיר שלך באמצעות מסך של טלפון חכם וירטואלי.

- במחשב הלוח, צפה בהודעות או השתמש בחדר הצ'אט של הטלפון החכם.
- במחשב הלוח, צפה בווידאו הפועל בטלפון החכם, על מסך גדול יותר.
- העבר בקלות קבצים בין מחשב הלוח לטלפון החכם.

### לפני השימוש ביישום זה

- על מחשב הלוח והטלפון החכם לתמוך ב-Wi-Fi Direct. אחרת, יש לחבר את שני המכשירים לאותה נקודת גישה.
- יש להתקין את SideSync 3.0 במחשב הלוח ובטלפון החכם.
- אם היישום לא מותקן באחד מהמכשירים, הורד אותו מ-Samsung Apps או מ-Play חנות והתקן.
- SideSync 3.0 פועל רק במכשירים עם Android גרסה 4.4 ומעלה.

### חיבור המחשב הלוח והטלפון

- 1 הקש על **SideSync 3.0** במסך היישומים של מחשב הלוח.  
להתחלת השימוש ב-SideSync 3.0, יש להוריד את היישום ולהתקין אותו. הקש על **התקן** ופעל על-פי ההוראות המופיעות על המסך עד לסיום ההתקנה.
- 2 הפעל את **SideSync 3.0** בטלפון חכם.

- 3 מחשב הלוח מחפש באופן אוטומטי טלפונים חכמים זמינים.  
בחר אחד מהטלפונים החכמים שזוהו.



- 4 הקש על אישור במסך הטלפון החכם.

- 5 המסך של הטלפון החכם הווירטואלי יוצג במחשב הלוח, ומסך הטלפון החכם יכבה.



## שימוש במסך של טלפון חכם וירטואלי

עין במסך והשתמש ביישומים מהמסך של הטלפון החכם הווירטואלי. תוכל לשלוח ולקבל הודעות, או לשוחח בצ'אט עם אחרים.

ייתכן שתכונות מסוימות, כגון **מצלמה** ו **Screen Mirroring**, לא יפעלו במסך של הטלפון החכם הווירטואלי.

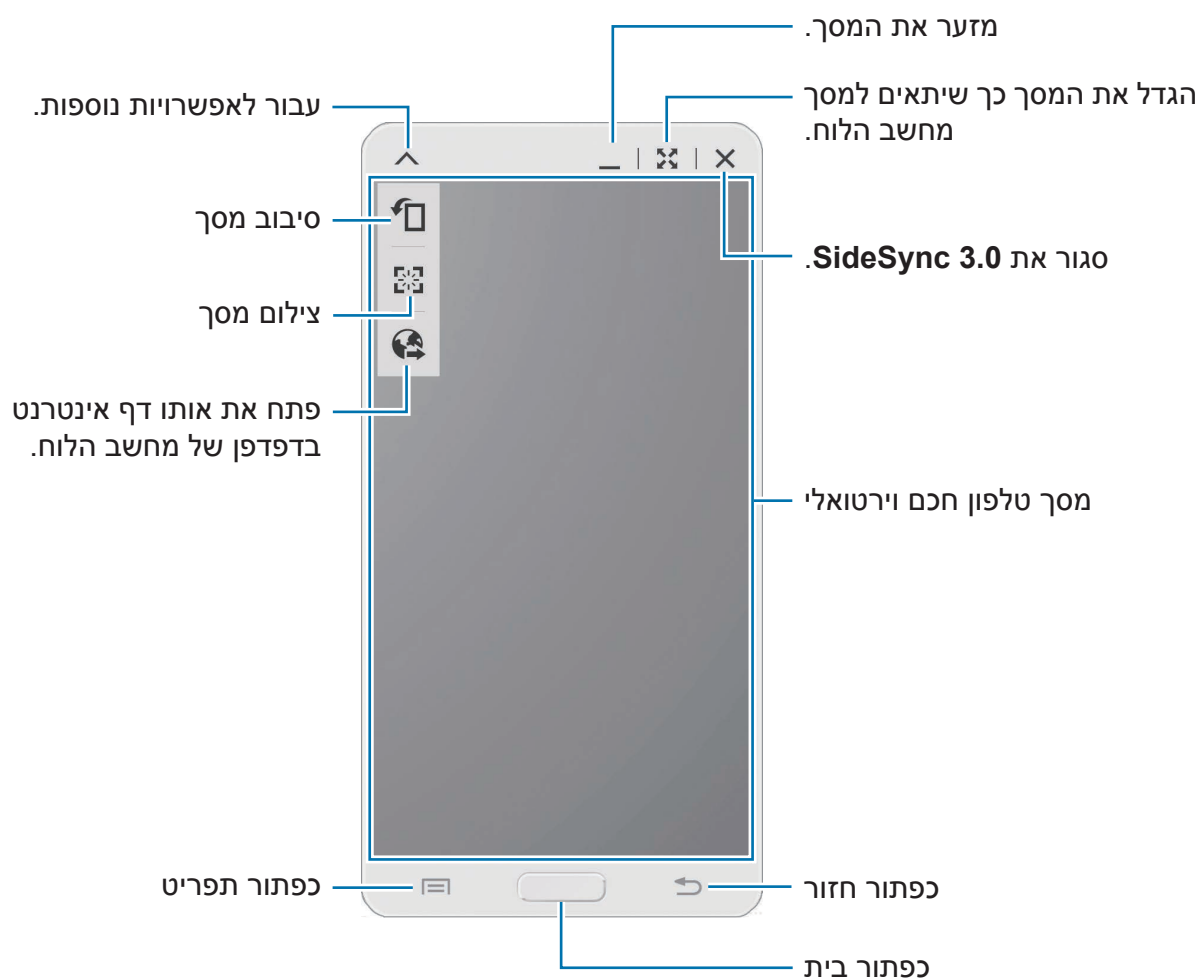

## הזזת המסך של טלפון חכם וירטואלי

הקש על הקצה העליון של המסך של טלפון חכם וירטואלי כדי להזיז אותו אל מיקום אחר.

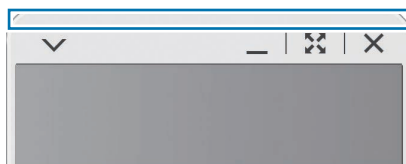

## כוונון גודל המסך של טלפון חכם וירטואלי

1 בפינה הימנית התחתונה של המסך של הטלפון החכם הווירטואלי, הקש על  והחזק.

2 כאשר המסגרת מופיעה, גרור אותה כדי לכוון את הגודל.

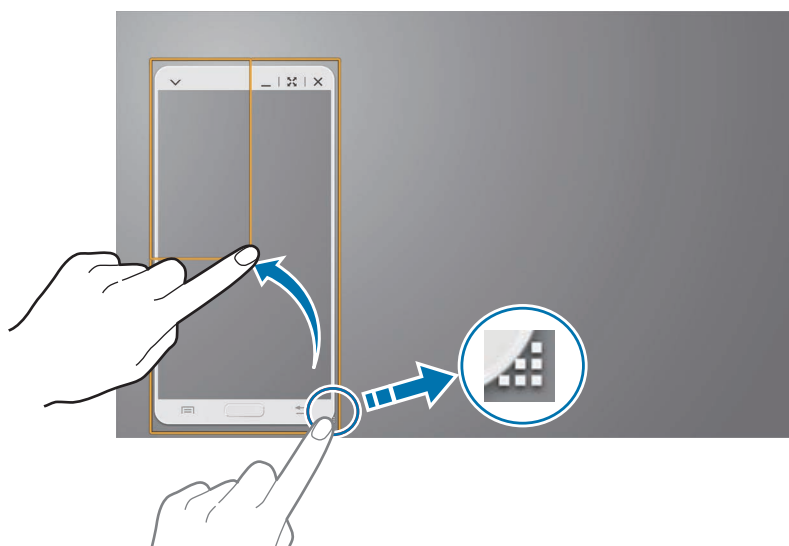



## הזנת טקסט

בעת הזנת טקסט במסך של טלפון חכם וירטואלי, מקלדת מחשב הלוח מופיעה. הזן טקסט באמצעות המקלדת.

## מעבר בין מסך הטלפון החכם למסך של טלפון חכם וירטואלי

אין אפשרות להשתמש במסך הטלפון החכם ומסך של טלפון חכם וירטואלי בו-זמנית. בעת השימוש במסך של טלפון חכם וירטואלי במחשב הלוח, מסך הטלפון החכם כבוי.

### שימוש במסך הטלפון החכם

לחץ על כפתור בית בטלפון החכם כדי להפעיל את מסך הטלפון החכם ולכבות את המסך של טלפון חכם וירטואלי במחשב הלוח.

### שימוש במסך של טלפון חכם וירטואלי

הקש על **עבור למחשב לוח** במסך מחשב הלוח כדי להפעיל את מסך הטלפון החכם הווירטואלי ולכבות את מסך הטלפון החכם.

## הפעלת מוזיקה או וידאו במחשב הלוח

הפעל מוזיקה או וידאו המאוחסנים בטלפון החכם מהמסך והרמקול של מחשב הלוח.

1 פתח קובץ מוזיקה או וידאו במסך של טלפון חכם וירטואלי במחשב הלוח.

2 הקובץ הנבחר מופעל באמצעות המסך והרמקול של מחשב הלוח.

כוונן את עוצמת הקול במסך של הטלפון החכם הווירטואלי במחשב הלוח במהלך ההפעלה.

## העתקת קבצים בין מכשירים

### העתקת קבצים מהטלפון החכם למחשב הלוח

- 1 הקש על קובץ במסך של הטלפון החכם הווירטואלי, והחזק.
- 2 בחר את הקבצים להעתקה, הקש על קובץ נבחר כלשהו והחזק, ולאחר מכן גרור אותו אל מסך מחשב הלוח.
- 3 **הקבצים שלי** מופעל במסך מחשב הלוח. בחר תיקייה לשמירת הקובץ, והקש על **סיום**.

### העתקת קבצים ממחשב הלוח להטלפון החכם

- 1 הקש על קובץ במסך מחשב הלוח, והחזק.
- 2 בחר את הקבצים להעתקה, הקש על קובץ נבחר כלשהו והחזק, ולאחר מכן גרור אותו אל המסך של הטלפון החכם הווירטואלי.
- 3 **הקבצים שלי** מופעל במסך של הטלפון החכם הווירטואלי. בחר תיקייה לשמירת הקובץ, והקש על **סיום**.

## WatchON

השתמש ביישום זה להתחברות לטלוויזיה לצפייה בתוכניות ובסרטים האהובים עליך. הקש על **WatchON** במסך היישומים.



ייתכן שיישום זה לא יהיה זמין, בהתאם לאזור או לספק השירות.

ראשית עליך לחבר את המכשיר לרשת ולוודא שיציאת האינטרנט-אדום של המכשיר פונה לכיוון הטלוויזיה.

### התחברות לטלוויזיה

התחבר לטלוויזיה להצגת המסך של המכשיר על-גבי מסך גדול, והשתמש במכשיר כשלט-רחוק לשליטה בטלוויזיה.

הקש על **הגדרת WatchON**, בחר אזור ושירות שידור, ולאחר מכן הקש על **הבא**. הקש על ← **הגדרה**, ולאחר מכן בצע את ההוראות שעל-גבי המסך כדי לרשום את הטלוויזיה במכשיר. השלבים עשויים להשתנות בהתאם לאפשרויות שנבחרות.

כדי להתחבר למכשירים אחרים, הקש על ← **הגדרות** ← **הגדרות חדר** ← **חדר 1** ← **הוספת מכשיר**.

### צפייה בטלוויזיה

בחר מההצעות לתוכניות טלוויזיה, או בחר קטגוריה בחלק התחתון של המסך. בחר תוכנית טלוויזיה, ולאחר מכן הקש על **צפה בטלוויזיה**. התוכנית שנבחרה תוצג על מסך הטלוויזיה המחוברת.

הקש על ופתח את חלונית הבקרה לשליטה בטלוויזיה.

### הגדרת תזכורות לתוכניות

הקש על **ציר זמן** בחלק התחתון של המסך, ובחר שעה עבור תוכנית הטלוויזיה שבה ברצונך לצפות. בחר תוכנית, ולאחר מכן הקש על .

# מדיה

## מוסיקה

השתמש ביישום זה להאזנה למוסיקה.

הקש על האפשרות **מוסיקה** במסך היישומים.

- סוגי קבצים מסוימים אינם נתמכים, בהתאם לתוכנות המותקנות במכשיר.
- ייתכן שקבצים מסוימים לא יפעלו כהלכה, בהתאם לשיטת הקידוד שנעשה בה שימוש.



## השמעת מוסיקה

בחר קטגוריית מוסיקה, ולאחר מכן בחר שיר להשמעה.

הקש על תמונת אלבום בחלק התחתון של המסך לפתיחת המסך של נגן המוסיקה.

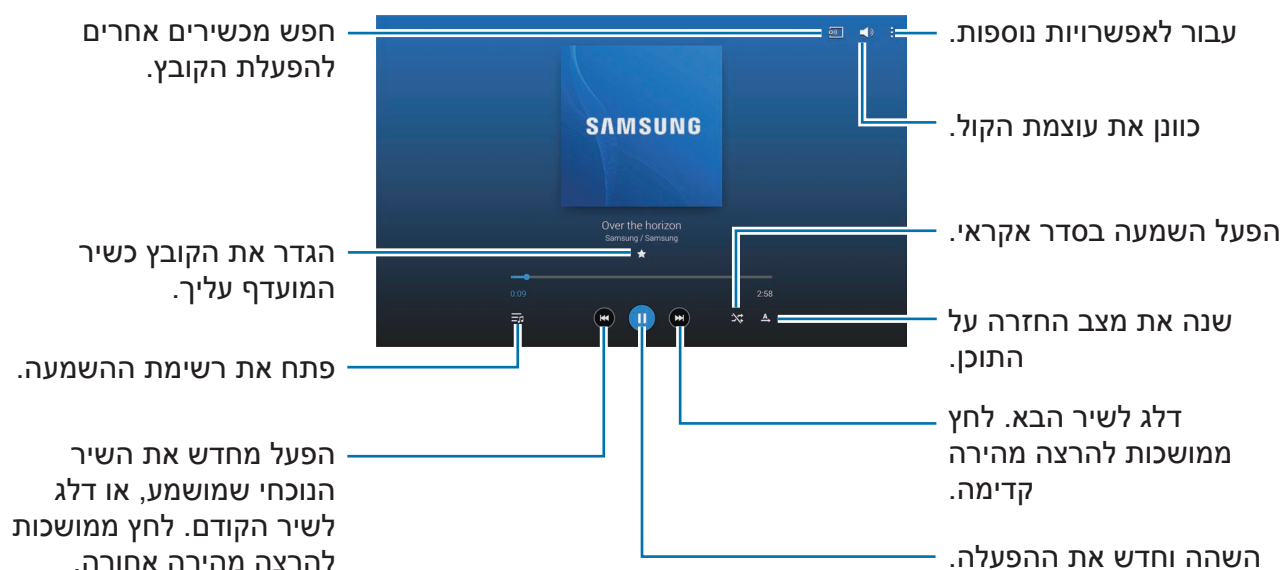

להאזנה לשירים ברמות עוצמת קול שוות, הקש על **⏮** ← **הגדרות** ← **נגן** ← **עוצמת קול חכמה**.  
 כאשר התכונה **עוצמת קול חכמה** מופעלת, ייתכן שעוצמת הקול תהיה גבוהה יותר מזו שמוגדרת עבור המכשיר. נקוט זהירות להימנעות מחשיפה ארוכת-טווח לקולות רמים, למניעת נזק לשמיעה.



**עוצמת קול חכמה** עוצמת קול חכמה לא תפעל עבור קבצים מסוימים.



להגדרת שמע מותאם אישית בעת האזנה לשירים באמצעות אוזניות, הקש על **⏮** ← **הגדרות** ← **נגן** ← **Adapt Sound** ← **פועל**. כשאתה מגביר את עוצמת הקול לרמה 14 ומעלה, האפשרות של התאמת השמע לא מוחלת על המוסיקה שמושמעת. אם אתה מחליש את עוצמת הקול לרמה 13 ומטה, האפשרות מוחלת מחדש.

## הגדרת שיר כצלצול התראה

לשימוש בשיר המושמע כעת כצלצול התראה, הקש על **⏮** ← **הגדר כ** ← **מההתחלה או המלצת אוטומטית** ← **סיום**.

## יצירת רשימות השמעה

בחר שירים בעצמך.

הקש על **רשימות השמעה**, ולאחר מכן הקש על **⏮** ← **צור רשימת השמעה**. הזן שם והקש על **אישור**. הקש על **הוסף רצועות**, בחר את השירים שברצונך לכלול, ולאחר מכן הקש על **סיום**. להוספת השיר הנוכחי שמושמע לרשימת השמעה, הקש על **⏮** ← **הוסף לרשימת השמעה**.

## השמעת מוסיקה לפי מצב הרוח

השמע פריטי מוסיקה המקובצים לפי מצבי רוח. רשימת ההשמעה נוצרת באופן אוטומטי על-ידי המכשיר.

הקש על **⏮** ← **ריבוע מוסיקה**, ובחר תא של אווירה. לחלופין, בחר מספר תאים על-ידי גרירה של האצבע.

## מצלמה

השתמש ביישום זה לצילום תמונות וסרטונים.

השתמש ב **גלריה** כדי להציג תמונות וסרטונים שצולמו במצלמה של המכשיר. (עמ' 97)

הקש על האפשרות **מצלמה** במסך היישומים.

- המצלמה נכבית באופן אוטומטי כשאינה בשימוש.
- ודא שהעדשה נקייה. אחרת, ייתכן שהמכשיר לא יפעל כהלכה במצבים מסוימים שמחייבים רזולוציה גבוהה.



### כללי התנהגות נאותים לשימוש במצלמה

- אין לצלם תמונות או סרטונים של אנשים ללא רשותם.
- אין לצלם תמונות או סרטונים במקומות שבהם הדבר אסור על פי חוק.
- אין לצלם תמונות או סרטונים במקומות שבהם הדבר עלול להפר את פרטיותם של אנשים אחרים.

## צילום תמונות

### צילום תמונה

הקש על התמונה במסך התצוגה המקדימה, בנקודה שבה ברצונך שהמצלמה תתמקד. כאשר נושא הצילום נמצא במוקד התמונה, צבע מסגרת המיקוד משתנה לירוק. הקש על  לצילום התמונה.

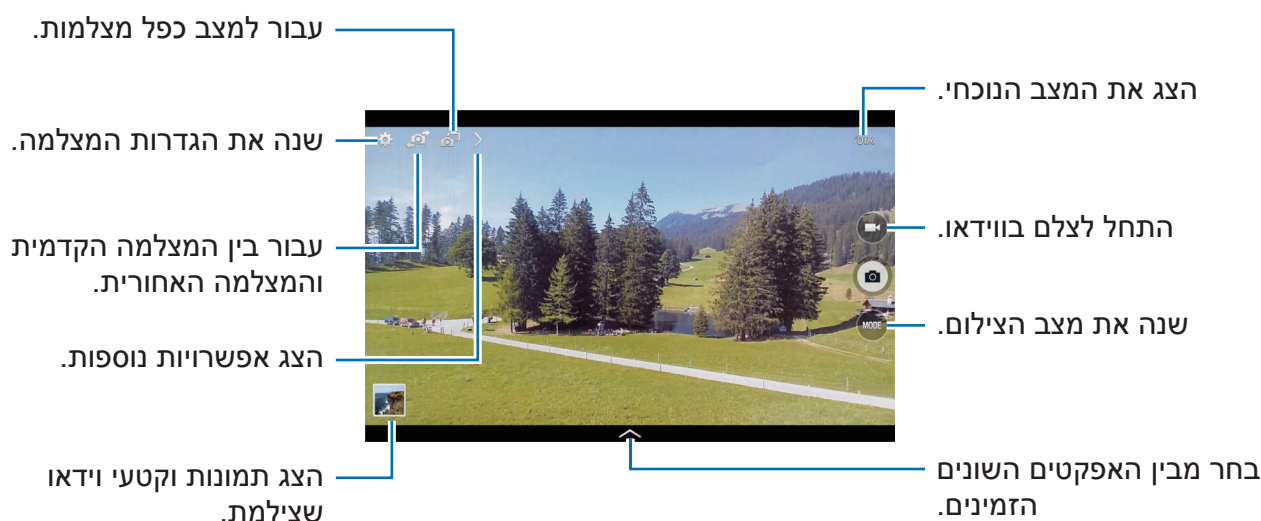

## מצב צילום

זמינים מספר אפקטי צילום.

הקש על **MODE**, ולאחר מכן גלול במעלה או במורד המסך בצד ימין של המסך.

- **אוטו:** השתמש בתכונה זו כדי לאפשר למצלמה להעריך את הסביבה ולקבוע את המצב המתאים ביותר לצילום התמונה.

- **פנים יפות:** צלם תמונה עם פנים מובהרות לקבלת תוצאה עדינה יותר.

- **התצלום הטוב ביותר:** צלם סדרה של תמונות, ושמור את הטובה ביותר.

- **הפרצוף הכי טוב:** השתמש בתכונה זו לצילום תמונות קבוצתיות מרובות בו-זמנית, ולשילובן ליצירת התמונה המיטבית האפשרית.

הקש על  לצילום מספר תמונות. לקבלת תמונות מיטביות, אחוז במצלמה ביציבות ואל תזוז במהלך צילום תמונות. עם פתיחת היישום **גלריה**, הקש על המסגרת הצהובה שמופיע על כל פנים, ובחר את התנוחה האישית הטובה ביותר של נושא הצילום. לאחר בחירת תנוחה עבור כל אדם בתמונה, הקש על **שמור** לשילוב התמונות לכדי תמונה אחת, ושמור אותה.

- **קול וצילום:** השתמש באפשרות זו כדי לצלם תמונה עם צליל.

הקש על  לצילום תמונה. המכשיר מקליט מספר שניות של שמע לאחר צילום התמונה.

בעת צילום תמונות במצב זה, השמע מוקלט באמצעות המיקרופון הפנימי.



- **דרמה:** השתמש בתכונה זו לצילום סדרה של תמונות ולשילובן יחדיו ליצירת תמונה שמראה עקבות מן הרגע שנלכד.

לקבלת תמונות מיטביות, היעזר בטיפים שלהלן. ייתכן שהמכשיר לא יוכל לצלם תמונות כהלכה בתנאי צילום אחרים.

- אחוז במצלמה ביציבות ואל תזוז במהלך צילום תמונות.



- צלם תמונות של נושא צילום שנע בכיוון אחד.

- צלם תמונות עם רקעים שלא כוללים גורמים נעים.

- הימנע מצילום תמונות של נושאי צילום ורקעים בעלי צבעים דומים.

- הימנע מצילום תמונות של נושאי צילום קרובים מדי או רחוקים מדי, שלא ניתן למקמם בעינית, או ארוכים מדי, כגון אוטובוס או רכבת.



- **גוון עשיר (HDR):** השתמש באפשרות זו כדי לצלם תמונה עם יחס ניגודיות משופר.

- **מחק:** השתמש בתכונה זו למחיקת תנועות של נושאי צילום נעים ברקע.
  - הקש על  לצילום סדרה של תמונות. המכשיר מוחק עקבות של תנועות מנושא צילום נע. לשחזור התמונה המקורית, הקש על , ולאחר מכן הקש על האזור המסומן. לקבלת תמונות מיטביות, היעזר בטיפים שלהלן.
  - אחוז במצלמה ביציבות ואל תזוז במהלך צילום תמונות.
  - בעת צילום של נושאי צילום ורקעים בעלי צבעים דומים, ייתכן שהמצלמה לא תזהה את כל התנועות.
  - בעת צילום של נושאי צילום שנעים מעט או באופן ניכר, ייתכן שהמצלמה לא תזהה את כל התנועות.
  - אם קיימים מספר נושאי צילום הנעים ברקע, ייתכן שהמצלמה לא תזהה את כל התנועות.
- **פנורמה:** צלם תמונה המורכבת ממספר תמונות הקשורות יחדיו.
  - לקבלת תמונות מיטביות, היעזר בטיפים שלהלן.
  - הזז את המצלמה באטיות בכיוון אחד.
  - הקפד שעינית המצלמה תישאר בתוך מסגרת ההכוונה.
  - הימנע מצילום תמונות של נושאי צילום הנמצאים לפני רקעים בלתי ניתנים לזיהוי, כגון שמיים ריקים או קירות חשופים.
- **ספורט:** השתמש בהגדרה זו לצילום נושאי צילום הנעים במהירות.

## תמונות פנורמיות

תמונה פנורמית היא תמונה רחבה המורכבת ממספר תמונות.

הקש **MODE** ← **פנורמה**.

הקש על  והזז את המצלמה בכיוון אחד. כאשר שתי מסגרות הכוונן של הפנורמה מיושרות, המצלמה מצלמת באופן אוטומטי תמונה נוספת ברצף פנורמי. לעצירת הצילום, הקש על . אם העינית אינה בכיוון המתאים, המכשיר מפסיק לצלם.



## החלפת אפקטי סינון

השתמש באפקטי סינון לצילום תמונות או סרטונים מיוחדים.  
הקש על  לבחירת אפקט סינון. האפשרות הזמינות משתנות לפי מצב.



## צילום סרטונים

### צילום סרטון

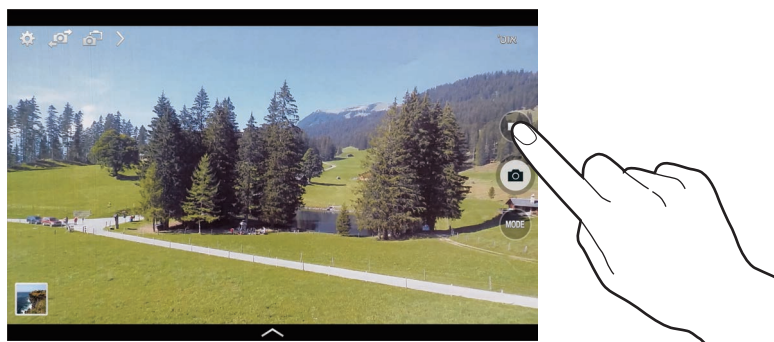
הקש על  לצילום סרטון. להשהיית ההקלטה, הקש על . לעצירת ההקלטה, הקש על .



במהלך ההקלטה, השתמש בפעולות הבאות:

- לשינוי המיקוד, הקש על הנקודה שבה ברצונך להתמקד. להתמקדות במרכז המסך, הקש על .
- ללכידת תמונה מתוך סרטון במהלך ההקלטה, הקש על .

### מצב הקלטה

הקש על  ←  לשינוי מצב ההקלטה.

- **רגיל:** השתמש במצב זה לקבלת איכות רגילה.
- **הגבל לדוא"ל:** השתמש במצב זה להורדת איכות ההקלטה לשליחה בדוא"ל.
- **תנועה מהירה:** השתמש במצב זה לצילום סרטון של נושא צילום נע. המכשיר יקרין את הסרטון בהילוך מהיר.

## הגדלה והקטנה של התצוגה (זום)

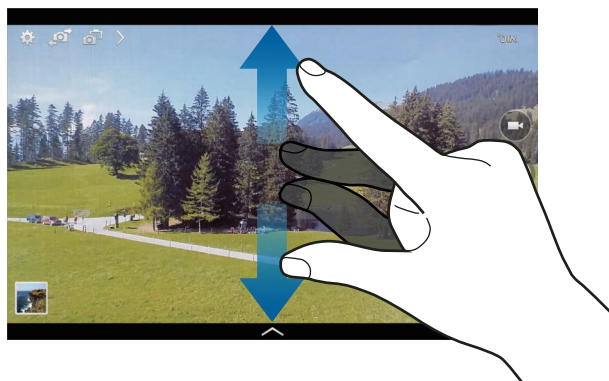

השתמש באחת מהשיטות הבאות:

- השתמש בכפתור עוצמת הקול להגדלה והקטנה של התצוגה.
- הרחק שתי אצבעות זו מזו על-גבי המסך להגדלה של החלק הרצוי, והצמד אותן זו לזו בתנועת צביטה להקטנתו.

אפקט ההגדלה/הקטנה של התצוגה זמין בעת שימוש בתכונת הזום במהלך צילום סרטון.



## מצב כפל מצלמות

בעת צילום של תמונת נוף עם המצלמה האחורית, התמונה או הסרטון שנלכדים במצלמה הקדמית מופיעים בחלון מוקטן, או להפך. השתמש בתכונה זו לצילום תמונות נוף מרהיבות, במקביל לצילום תמונות עצמיות.

הקש על  למעבר למצב כפל מצלמות. הקש על  לצילום תמונה, או הקש על  לצילום סרטון.

הקש לשינוי הגודל או לשינוי המיקום.

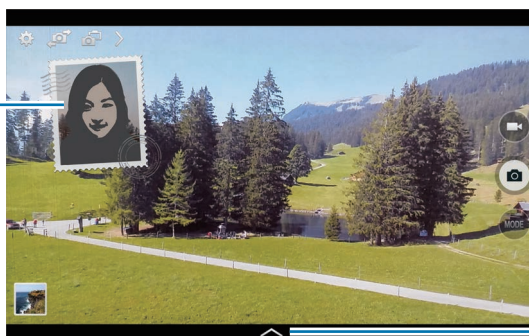

בחר מבין הסגנונות השונים הזמינים.

- במצב כפל מצלמות, באפשרותך להקליט סרטונים באורך של עד 5 דקות באיכות Full HD ובאורך של עד 10 דקות באיכות HD.
- בעת צילום סרטונים במצב זה, השמע מוקלט באמצעות המיקרופון הפנימי.





## שיתוף צילומים

הקש על  ←  OFF, ולאחר מכן בחר אחת מהאפשרויות הבאות:

- **שתף תמונה:** שלח צילום ישירות למכשיר אחר דרך Wi-Fi Direct.
- **שיתוף תמונות עם חברים:** הגדר את המכשיר לזיהוי פניו של אדם שתייגת בתמונה, ושליחת התמונה לאותו אדם.
- **כוונת מרחוק:** הגדר את המכשיר לשלוט במצלמה מרחוק.

## שליטה במצלמה מרחוק

הגדר את המכשיר כעינית לשליטה במצלמה מרחוק.

הקש על  ←  OFF ← **כוונת מרחוק**, ולאחר מכן חבר את המכשיר והמצלמה באמצעות Wi-Fi Direct. הקש על  לצילום תמונה מרחוק, באמצעות שימוש במכשיר כעינית.

## קביעת הגדרות עבור המצלמה

הקש על  לקביעת הגדרות עבור המצלמה. לא כל האפשרויות (שלהלן) זמינות הן במצב מצלמת סטילס והן במצב מצלמת וידאו. האפשרויות הזמינות עשויות להשתנות בהתאם למצב שנעשה בו שימוש.

- **גודל תמונה / גודל וידאו:** בחר רזולוציה. השתמש ברזולוציה גבוהה יותר לקבלת איכות גבוהה יותר. אך זכור כי רזולוציה גבוהה יותר צורכת יותר זיכרון.
- **צילום ברצף:** צלם סדרה של תמונות של נושאי צילום נעים.
- **הקש לצילום תמונות:** הקש על התמונה במסך התצוגה המקדימה לצילום תמונות.
- **זיהוי פנים:** הגדר את המכשיר לזיהוי פניהם של אנשים ולסיוע בצילום תמונות שלהם.
- **מצבי מדידה:** בחר שיטת מדידה. אפשרות זו קובעת את אופן החישוב של ערכי אור. **משקל מרכזי** האפשרות משקל מרכזי מודדת את תאורת הרקע במרכז הסצנה. **ספוט** האפשרות ספוט מודדת את ערך האור במיקום ספציפי. **מטריצה** האפשרות מטריצה מחשבת ממוצע של הסצנה בכללותה.
- **רגישות ISO:** בחר ערך ISO. הגדרה זו שולטת ברגישות האור של המצלמה. היא נמדדת בערכים שווי-ערך למצלמת פילם. ערכים נמוכים מיועדים לנושאי צילום נייחים או המוארים באור בהיר. ערכים גבוהים יותר מיועדים לנושאי צילום הנעים במהירות או המוארים באופן עמום.
- **ייצוב חכם:** הגדר את המכשיר כך שיזהה באופן אוטומטי תנאים חשוכים יותר, ויכוון את בהירות התמונה ללא מבזק.



- **שמירה בשם:** הגדר את המכשיר לשמירת התמונה בגוונים עשירים והתמונה המקורית, או לשמירת התמונה בגוונים עשירים בלבד.
- **ייצוב וידאו:** הפעל או בטל את מונע הרעידות. מניעת רעידה מסייעת במיקוד כשהמצלמה זזה.
- **תגית מיקום:** צרף לתמונה תג מיקום GPS.
- לשיפור אותות ה-GPS, הימנע מצילום תמונות במיקומים שבהם האותות עלולים להיתקל במכשולים, למשל בין בניינים או באזורים נמוכים, או בתנאי מזג אוויר קשים.
- המיקום שלך עשוי להופיע בתמונות שאתה מעלה לאינטרנט. למניעת מצב זה, השבת את התכונה של תגי GPS.
- **סקור תמונות/וידאו:** הגדר את המכשיר להציג תמונות או סרטונים לאחר צילומם.
- **מקש עוצמת:** הגדר את המכשיר לשימוש בכפתור עוצמת הקול לשליטה בפונקציות הצילום או הזום.
- **טיימר:** השתמש בתכונה זו עבור צילומים בהשהיית זמן.
- **איזון לבן:** בחר איזון לובן מתאים, על מנת שתמונות יוצגו עם טווח צבעים נאמן למציאות. ההגדרות מיועדות לתנאי תאורה ספציפיים. הגדרות אלה דומות לטווח ערכי החום לחשיפת איזון לובן במצלמות מקצועיות.
- **ערך חשיפה:** שנה את ערך החשיפה. הגדרה זו קובעת כמה אור ייקלט בחיישן המצלמה. עבור תנאי תאורה עמומה, השתמש בערך חשיפה גבוה יותר.
- **קווי עזר:** הצג מחווני עינית שיסייעו בהרכבת הקומפוזיציה בעת בחירת נושאי צילום.
- **מבזק:** הפעל או השבת את המבזק.
- **בקרת קול:** הגדר את המצלמה לצילום תמונות בעזרת פקודות קוליות.
- **מיקום גיאוגרפי:** הגדר את המצלמה להצגת תגים הקשורים. הפעל אפשרות זו כדי להשתמש באפשרות 'תייג חבר' ב **גלריה**.
- **שמור הפוך:** הפוך את התמונה ליצירת תמונת מראה של הסצינה המקורית.
- **אחסון:** בחר מיקום זיכרון לאחסון.
- **איפוס:** אפס את הגדרות המצלמה.
- **עזרה:** גש למידע עזרה בנוגע לשימוש במצלמה.

## קיצורי דרך

סדר מחדש קיצורי דרך לגישה קלה לאפשרויות השונות של המצלמה.  
הקש על  ולאחר מכן הקש ממושכות על סמל קיצור הדרך.  
הקש ממושכות על אפשרות וגרור אותה לחריץ בחלק העליון של המסך.

## גלריה

השתמש ביישום זה להצגת תמונות וסרטונים.

הקש על האפשרות **גלריה** במסך היישומים.

- סוגי קבצים מסוימים אינם נתמכים, בהתאם לתוכנות המותקנות במכשיר.
- ייתכן שקבצים מסוימים לא יפעלו כהלכה, בהתאם לשיטת הקידוד שנעשה בה שימוש.



## הצגת תמונות

הפעלת היישום **גלריה** גורמת להצגת התיקיות הזמינות. כאשר יישום אחר, כגון **דוא"ל**, שומר תמונה, התיקייה **Download** נוצרת באופן אוטומטי כדי להכיל את התמונה. באופן דומה, לכידה של צילום מסך גורמת ליצירה אוטומטית של התיקייה **Screenshots**. פתח תיקייה לפתיחה. בתיקייה, התמונות מוצגות לפי תאריך היצירה. בחר תמונה להצגתה על מסך מלא. להצגת התמונה הבאה או הקודמת, גלול שמאלה או ימינה.

## הגדלה והקטנה של התצוגה (זום)

השתמש באחת מהשיטות הבאות להגדלת תמונה:

- הקש הקשה כפולה בכל נקודה שהיא בתמונה כדי להגדיל אזור זה.
- הרחק שתי אצבעות זו מזו בכל נקודה שהיא על המסך להגדלה של החלק הרצוי. בצע תנועת צביטה (הצמדת שתי האצבעות זו לזו) להקטנת התצוגה, או הקש הקשה כפולה לחזרה לתצוגה המקורית.

## הצגת תמונות באמצעות תכונת התנועות

השתמש בתכונת התנועות לביצוע פעולות באמצעות תנועה ספציפית. במסך היישומים, הקש על **הגדרות** ← **פקדים** ← **תנועות**, גרור את המתג **תנועות ימינה**, ולאחר מכן העבר את המתג עבור כל תכונה למצב מופעל. כדי להפסיק להשתמש בתכונת תנועות מסוימת, העבר את המתג של התכונה למצב כבוי.

## הקרנת סרטונים

קבצי וידאו מוצגים עם הסמל  בתצוגה המקדימה. בחר סרטון לצפייה והקש על .

## חיתוך קטעים מסרטון

בחר סרטון, ולאחר מכן הקש על . העבר את התוחם הפותח לנקודת ההתחלה הרצויה, העבר את התוחם הסוגר לנקודת הסיום הרצויה, ולאחר מכן שמור את הסרטון.

## עריכת תמונות

בעת הצגה של תמונה, הקש על  לשימוש בפונקציות הבאות:

- **מועדף:** הוסף לרשימת המועדפים.
- **הצגת שקופיות:** התחל מצגת שקופיות עם התמונות שבתיקייה הנוכחית.
- **מסגרת תמונה:** השתמש באפשרות זו להוספת מסגרת והערה לתמונה. התמונה הערוכה נשמרת בתיקייה **Photo frame**.
- **הערת לתמונה:** השתמש באפשרות זו לכתיבת הערה בגב התמונה. הקש על  לעריכת ההערה.
- **העתק ללוח:** העתק ללוח.
- **הדפסה:** הדפס את התמונה על-ידי חיבור המכשיר למדפסת. ייתכן שמדפסות מסוימות לא יהיו תואמות למכשיר.
- **שנה שם:** שנה את שם הקובץ.
- **שיתוף תמונות עם חברים:** שלח את התמונה לאדם שפניו מתויגים בתמונה.
- **סובב שמאלה:** סובב כנגד כיוון השעון.
- **סובב ימינה:** סובב עם כיוון השעון.
- **חתוך:** שנה את גודל המסגרת הכחולה לחיתוך ולשמירה של התמונה שבתוכה.

- **הגדר כ:** הגדר את התמונה כטפט או תמונה של איש קשר.
- **פרטים:** הצג את פרטי התמונה.
- **הגדרות:** שנה את הגדרות היישום 'גלריה'.

## שינוי תמונות

בעת הצגה של תמונה, הקש על  לשימוש בפונקציות הבאות:



- **סובב:** סובב את התמונה.
- **חתוך:** חתוך את התמונה.
- **צבע:** כוונן את הרוויה או הבהירות של התמונה.
- **אפקט:** החל על התמונה אפקטים.
- **סטיקר:** הוסף מדבקות.
- **ציור:** צייר על-גבי התמונה.
- **מסגרת:** החל על התמונה מסגרות.

## תמונות מועדפות

בעת הצגה של תמונה, הקש על  ← **מועדף** להוספת התמונה לרשימת המועדפים.



## מחיקת תמונות

השתמש באחת מהשיטות הבאות:

- בתיקייה, הקש על  ← **בחר פריט**, בחר תמונות ולאחר מכן הקש על .
- בעת הצגה של תמונה, הקש על .

## שיתוף תמונות

השתמש באחת מהשיטות הבאות:

- בתיקייה, הקש על  ← **בחר פריט**, בחר תמונות ולאחר מכן הקש על  כדי לשלוח אותן לאנשים אחרים או לשתף אותן באמצעות שירותי רשת חברתית.
- בעת הצגה של תמונה, הקש על  לשליחתה לאנשים אחרים או לשיתופה באמצעות שירותי רשתות חברתיות.

## הגדרה כטפט

בעת הצגה של תמונה, הקש על **⌘** ← **הגדר** כדי לקבוע את התמונה כטפט או להקצות אותה לאיש קשר.

## תיוג פנים

בעת צפייה בתמונה, הקש על **⌘** ← **הגדרות** ← **תגיות**, ולאחר מכן סמן את התיבה לצד האפשרות **תג פנים**. מסגרת צהובה מופיעה סביב הפנים שזוהו. הקש על הפנים, הקש על האפשרות **הוסף שם**, ולאחר מכן בחר או הוסף איש קשר.

כאשר תגית הפנים מופיעה על תמונה, הקש על תגית הפנים והשתמש באפשרויות הזמינות, לדוגמה, שליחת הודעות.

זיהוי הפנים עשוי להיכשל בהתאם לזווית הפנים, גודל הפנים, צבע העור, הבעת הפנים, תנאי התאורה, או אביזרים שנושא הצילום מאובזר בהם.



## שימוש ב'תייג חבר'

הקש על **⌘** ← **הגדרות** ← **תגיות** ← **תייג חבר**, ולאחר מכן גרור את המתג **תייג חבר** ימינה להצגת תג הקשרי (מזג אוויר, מיקום, תאריך ושם האדם) עם פתיחת תמונה.

## סידור בתיקיות

צור תיקייה לארגון תמונות או סרטונים המאוחסנים במכשיר. באפשרותך להעתיק או להעביר קבצים מתיקייה אחת לאחרת.

ליצירת תיקייה חדשה, הקש על **⊕**. הזן שם עבור התיקייה, הקש על **אישור**, ולאחר מכן סמן תמונות או סרטונים. הקש ממושכות על תמונה או סרטון שנבחרו, גרור את הפריט לתיקייה החדשה, ולאחר מכן הקש על האפשרות **סיום**. הקש על **העתק** להעתקה או על **העבר** להעברה.



## וידאו

השתמש ביישום זה להפעלת קבצי וידאו.

הקש על האפשרות **וידאו** במסך היישומים.



- סוגי קבצים מסוימים אינם נתמכים, בהתאם לתוכנות המותקנות במכשיר.
- ייתכן שקבצים מסוימים לא יפעלו כהלכה, בהתאם לשיטת הקידוד שנעשה בה שימוש.

## הקרנת סרטונים

בחר סרטון להפעלה.

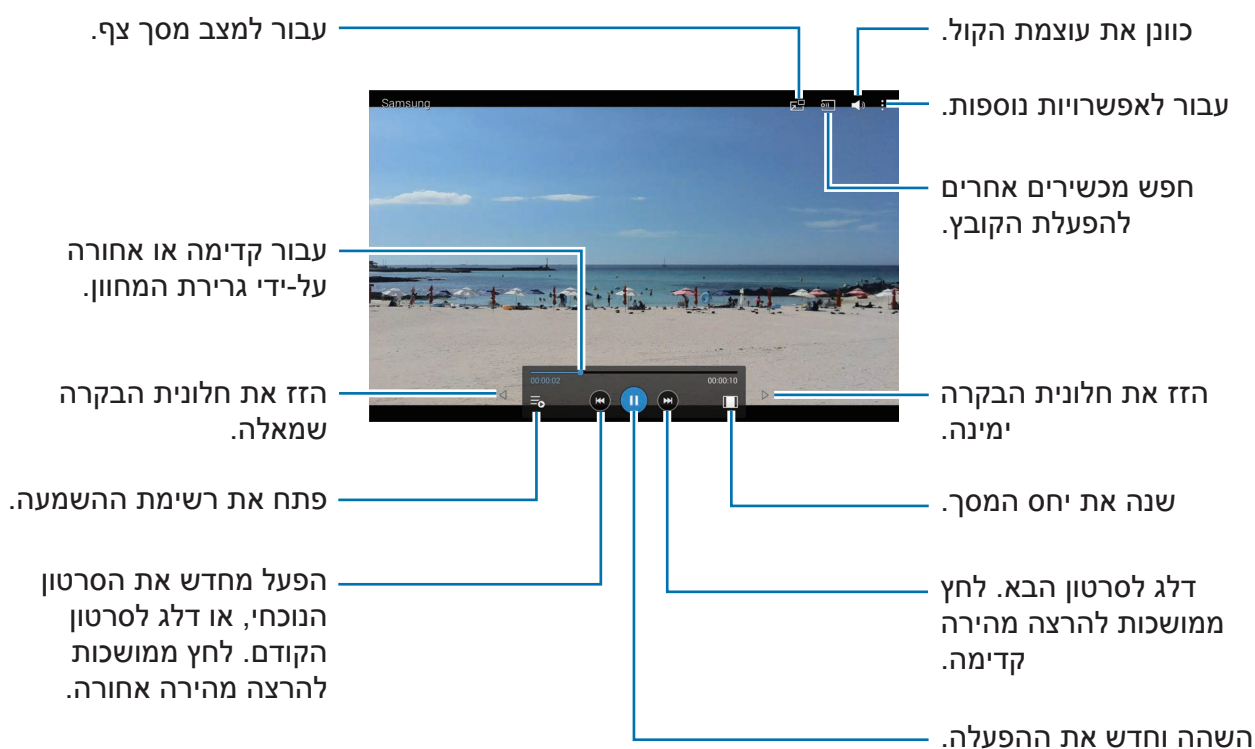

## מחיקת סרטונים

הקש על ← **מחק**, בחר סרטוני וידאו, ולאחר מכן הקש על **מחק**.

## שיתוף סרטונים

הקש על  ← **שתף באמצעות**, בחר סרטוני וידאו, הקש על **סיום**, ולאחר מכן בחר שיטת שיתוף.

## שימוש בחלון קופץ של נגן וידאו

השתמש בתכונה זו לשימוש ביישומים אחרים מבלי לסגור את נגן הווידאו. בעת צפייה בסרטונים, הקש על  לשימוש בנגן הקופץ.

הרחק שתי אצבעות זו מזו על-גבי המסך להגדלת הנגן, או הצמד אותן זו לזו בתנועת צביטה להקטנתו. להעברת הנגן למקום אחר על המסך, גרור אותו למיקום הרצוי.

## YouTube



השתמש ביישום זה לצפייה בסרטונים מאתר האינטרנט YouTube.

הקש על האפשרות **YouTube** במסך היישומים.

ייתכן שיישום זה לא יהיה זמין, בהתאם לאזור או לספק השירות.



## צפייה בסרטונים

הקש על , ולאחר מכן הזן מילת מפתח. לצפייה בסרטון, בחר אחת מתוצאות החיפוש שהוחזרו. הקש על המסך, ולאחר מכן הקש על  להצגת מסך מלא.

## שיתוף סרטונים

בחר את הסרטון שבו ברצונך לצפות, הקש על , ולאחר מכן בחר שיטת שיתוף.

## העלאת סרטונים

הקש על **העלאות** ← , בחר וידאו, הזן מידע עבור הווידאו ולאחר מכן הקש על **טען**.

## Flipboard

השתמש ביישום זה לגישה לכתבי עת מותאמים אישית.

הקש על האפשרות **Flipboard** במסך היישומים.

ייתכן שיישום זה לא יהיה זמין, בהתאם לאזור או לספק השירות.



כדי להפעיל את הדפדפנת, החלק שמאלה על דף הפתיחה, בחר נושאים חדשים, ולאחר מכן הקש

על **Build Your Flipboard**.

בחר סיפור שער או נושא מוביל, הנף את האצבע לאורך דפי הדפדפנת, ולאחר מכן בחר מאמר לקריאה.

## Businessweek+

השתמש ביישום זה לקבלת החדשות האחרונות לגבי נתונים פיננסיים, נתונים עסקיים, נתוני שוק ועוד.

הקש על **Businessweek+** במסך היישומים.

ייתכן שיישום זה לא יהיה זמין, בהתאם לאזור או לספק השירות.



## NYTimes

השתמש ביישום זה לגלישה וניווט במאמרים ועוד.

הקש על **NYTimes** במסך היישומים.

ייתכן שיישום זה לא יהיה זמין, בהתאם לאזור או לספק השירות.



כדי לחפש כתבות, הקש על 🔍, ולאחר מכן הזן מילת מפתח בשדה החיפוש.

## SketchBook for Galaxy

השתמש ביישום זה ליצירה או שרבוט מהירים של רעיונות.

הקש על **SketchBook for Galaxy** במסך היישומים.

כדי להפעיל את **SketchBook for Galaxy**, עליך להוריד את היישום ולהתקין אותו. הקש על **Install**, ולאחר מכן פעל לפי ההוראות שמופיעות על המסך.

ייתכן שיישום זה לא יהיה זמין, בהתאם לאזור או לספק השירות.



# חנויות יישומים ומדיה

## חנויות Play

השתמש ביישום זה כדי לרכוש ולהוריד יישומים ומשחקים שאותם תוכל להפעיל במכשיר. הקש על **חנויות Play** במסך היישומים.

ייתכן שיישום זה לא יהיה זמין, בהתאם לאזור או לספק השירות.



## התקנת יישומים

דפדף בין יישומים לפי קטגוריה, או הקש על 🔍 כדי לחפש באמצעות מילת מפתח.

בחר יישום להצגת מידע. כדי להוריד אותו, הקש על **התקן**. אם היישום כרוך בתשלום, הקש על המחיר ופעל בהתאם להוראות המוצגות על המסך להשלמת תהליך הרכישה.

• כאשר גרסה חדשה תהיה זמינה עבור אחד היישומים המותקנים, יופיע סמל עדכון בראש המסך כדי להודיע לך על העדכון. פתח את מסך ההתראות והקש על הסמל כדי לעדכן את היישום.



• כדי להתקין את היישומים שהורדת ממקורות אחרים, במסך היישומים, הקש על **הגדרות** → **כללי** → **מיקום ואבטחה** → **יישומים לא מוכרים**.

## הסרת התקנה של יישומים

הסר התקנה של יישומים שנרכשו מ **חנויות Play**.

הקש על ☰ → **האפליקציות שלי**, בחר יישום למחיקה ברשימת היישומים המותקנים ולאחר מכן הקש על **הסר התקנה**.

## Samsung Apps

השתמש ביישום זה כדי לרכוש ולהוריד יישומים ייעודיים של Samsung. לקבלת מידע נוסף, בקר בכתובת [apps.samsung.com](https://apps.samsung.com).

הקש על **Samsung Apps** במסך היישומים.

ייתכן שיישום זה לא יהיה זמין, בהתאם לאזור או לספק השירות.



## התקנת יישומים

דפדף בין יישומים לפי קטגוריה. הקש על **קטגוריות** כדי לבחור קטגוריה.

כדי לחפש יישום, הקש על 🔍 בחלק העליון של המסך ולאחר מכן הזן מילת מפתח בשדה החיפוש.

בחר יישום להצגת מידע. כדי להוריד אותו, הקש על **חינם**. אם היישום כרוך בתשלום, הקש על המחיר ופעל בהתאם להוראות המוצגות על המסך להשלמת תהליך הרכישה.

כאשר גרסה חדשה תהיה זמינה עבור אחד היישומים המותקנים, יופיע סמל עדכון בראש המסך כדי להודיע לך על העדכון. פתח את מסך ההתראות והקש על הסמל כדי לעדכן את היישום.



## ספרים Play

השתמש ביישום זה כדי לקרוא ולהוריד קבצי ספרים.

הקש על **ספרים Play** במסך היישומים.

ייתכן שיישום זה לא יהיה זמין, בהתאם לאזור או לספק השירות.



## Play Movies

השתמש ביישום זה כדי לצפות, להוריד ולשכור סרטים או תוכניות טלוויזיה. הקש על **Play Movies** במסך היישומים.

ייתכן שיישום זה לא יהיה זמין, בהתאם לאזור או לספק השירות.



## מוסיקה Play

השתמש ביישום זה כדי להאזין למוסיקה מהמכשיר או להזרים מוסיקה משירות הענן של Google. הקש על **מוסיקה Play** במסך היישומים.

ייתכן שיישום זה לא יהיה זמין, בהתאם לאזור או לספק השירות.



## משחקים Play

השתמש ביישום זה כדי להוריד משחקים ולשחק בהם. הקש על **משחקים Play** במסך היישומים.

ייתכן שיישום זה לא יהיה זמין, בהתאם לאזור או לספק השירות.



## Play Newsstand

השתמש ביישום זה לקריאת מאמרי החדשות העדכניים ביותר. הקש על **Play Newsstand** במסך היישומים.

ייתכן שיישום זה לא יהיה זמין, בהתאם לאזור או לספק השירות.



# כלי שירות

## S Note

השתמש ביישום זה ליצירת הערה באמצעות קבצי מולטימדיה או תזכירים קוליים.  
הקש על **S Note** במסך היישומים.

### יצירת הערות

עם הפעלת S Note בפעם הראשונה, הקש על **התחל** כדי להגדיר את הכיסוי והתבנית שישמשו כברירת המחדל. פעל בהתאם להוראות המוצגות על המסך להשלמת ההגדרה.

### כתיבת הערות

צור הערות עם תוכן עשיר על-ידי הוספת קבצי מולטימדיה או תזכירים קוליים.  
הקש על  כדי לכתוב או לצייר על המסך, או הקש על **I** כדי להזין טקסט עם המקלדת.

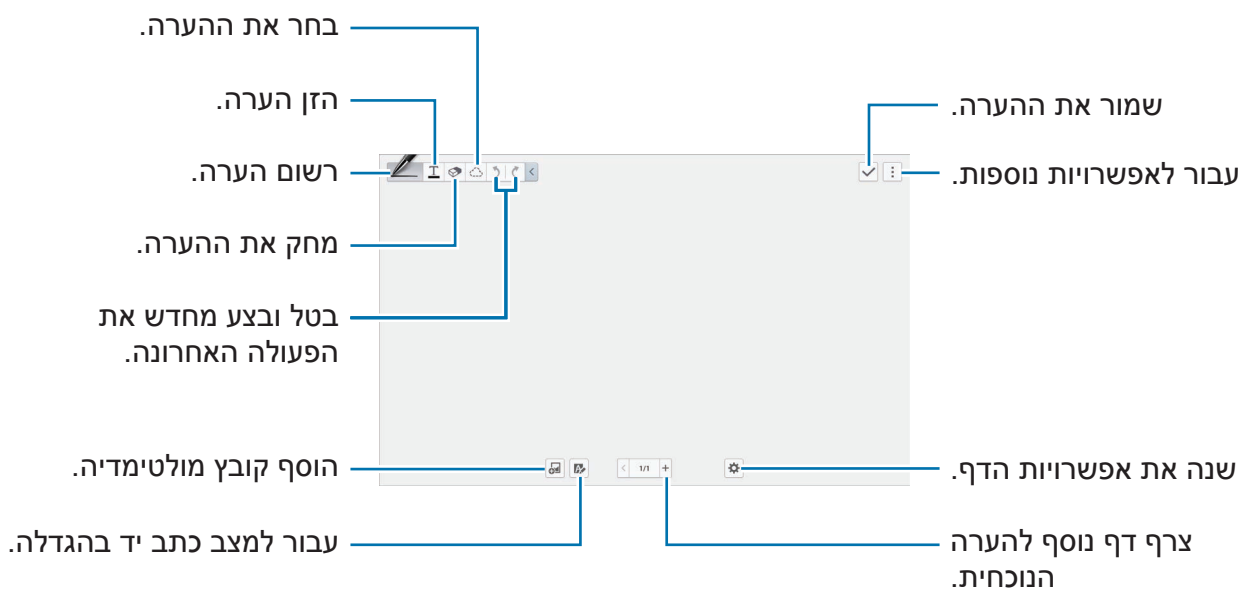



כאשר תשתמש בתבניות הכוללות מסגרות של תמונות, לחץ לחיצה ארוכה על מסגרת תמונה, ולאחר מכן הקש על **תמונות** או על **צלם תמונה** כדי להוסיף תמונה.

כדי למחוק מסגרת, לחץ לחיצה ארוכה על המסגרת, ולאחר מכן הקש על **מחק**.  
כאשר תשרבט הערה, הקש על  כדי לשנות את סוג העט, עובי הקו או צבע העט.

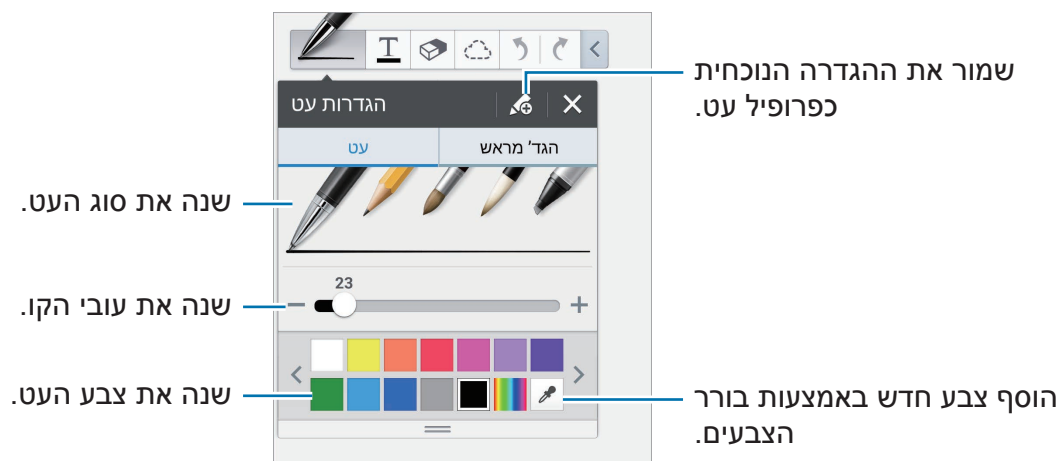

כדי להגדיל או להקטין את התצוגה, הרחק שתי אצבעות או קרב אותן זו לזו.

כדי להוסיף דף חדש, הקש על : ← **הוסף דף**.

כדי לשנות את תבנית הדף, הקש על : ← **הוסף תבנית**.

כדי לשנות את פריסת הדפים או לייבא דפים מהערות אחרות, הקש על : ← **ערוך דפים**.

כדי למחוק את הדף, הקש על : ← **מחק דף**.

כדי לתעד את פעולותיך בעת רישום הערה, הקש על : ← **הקלט את תהליך הציור**.

כדי להסתיר את סרגל הכלים, הקש על : ← **הסתר כלים**.

כדי לשמור את הדף בשם אחר, הקש על : ← **שמירה בשם**.

כדי להוסיף או למחוק תגים בדפים, הקש על ⚙ ← **ערוך תגיות**.

כדי להוסיף או לערוך אינדקס בדף, הקש על ⚙ ← **ערוך אינדקס**.

כדי לשנות את רקע הדף, הקש על ⚙ ← **שנה רקע**.

כדי להציג רשת על הדף, הקש על ⚙ ← **הצג רשת**.

## שימוש בכלי המחיקה

קו מצויר אינו מזוהה כאוסף נקודות, אלא כמשיכות קו קצרות. לכן, תוכל לבחור קו שלם ולמחוק אותו, להזיז אותו או לשנות את צורתו. עם זאת, ייתכן שתמחק גם חלק מהקו שלא התכוונת למחוק, או שלא תוכל למחוק קווים עבים או חופפים באמצעות כלי המחיקה.

כדי לצמצם את הסיכוי למחיקת חלקים שלא התכוונת למחוק, כוונ את גודל המחק על-ידי הקשה על .

כדי לנקות את ההערה, הקש על **נקה הכל**.

גם עם מחק קטן יותר, ייתכן שלא תוכל למחוק את האזור הרצוי במדויק.



## עריכת הערות בכתב יד

בחר הערה בכתב יד כדי לגזור, להעביר, לשנות את גודלה או לשנות אותה. בעת רישום או ציור הערה, הקש על . לאחר מכן, הקש על ההודעה או שרטט קו סביבה כדי לבחור ולערוך אותה. כדי להעביר את ההודעה למיקום אחר, בחר את ההודעה ולאחר מכן גרור אותה למיקום חדש. כדי לשנות את גודל ההודעה, בחר אותה ולאחר מכן גרור את ידיית המסגרת.

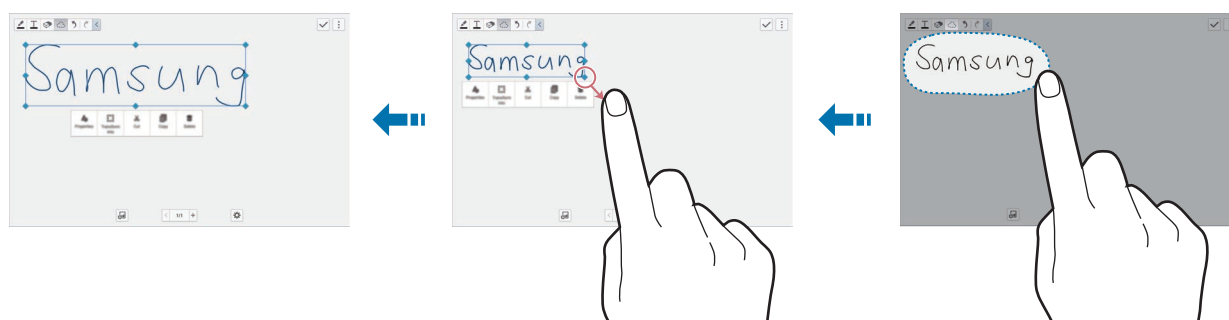

לאחר בחירת הודעת בכתב יד, השתמש באפשרויות הבאות:

- **מאפיינים:** שנה את מאפייני ההודעה כגון פריסה, גודל, צבע או עובי.
- **המר ל:** המר צורה מצוירת או הודעה בכתב יד להודעה מאורגנת.
- **גזור:** גזור את ההודעה. כדי להדביק את ההודעה במיקום אחר, הקש על המיקום והחזק אותו, ולאחר מכן הקש על **הדבק**.
- **העתק:** העתק את ההודעה. כדי להדביק את ההודעה במיקום אחר, הקש על המיקום והחזק אותו, ולאחר מכן הקש על **הדבק**.
- **מחק:** מחק את ההודעה.



## הוספת קבצי מולטימדיה

הקש על  כדי להוסיף תמונות, סרטוני וידאו, תזכירים קוליים ועוד.

## הוספת תמונה או סרטון וידאו עם מסגרת

הקש על  ← **תמונות או על וידאו** ← **מסגרת תמונה או הקלט וידאו על קנבס**.  
צייר מסגרת תמונה בהערה ולאחר מכן הקש באצבעך בתוך המסגרת כדי לצלם תמונה או וידאו.

## הוספת מידע מפה

הקש על  ← **מפות**, גלול לאורך המפות או הקש על  כדי לחפש מקום ולאחר מכן הקש על . כדי להציג את המיקום במסך מלא, לחץ לחיצה ארוכה על המפה, ולאחר מכן הקש על **פתח מפה**.

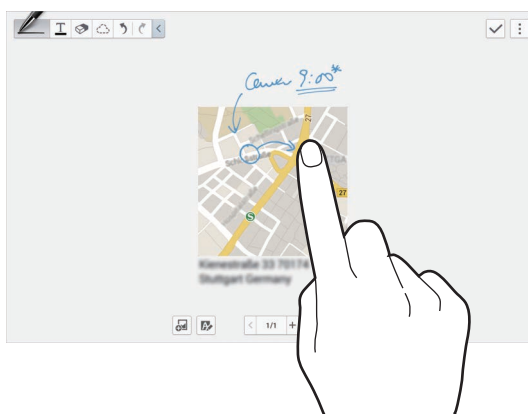

## צפייה בדפי הערות

בעת צפייה בדפים, הקש על  כדי להשתמש באפשרויות הבאות:

- **מחק:** מחק את הדף.
- **שתף באמצעות:** שלח את הדף לאחרים.
- **ייצא:** יצא את הדף כקובץ תמונה או קובץ PDF.
- **ערוך דפים:** שנה את פריסת הדפים, או יבא דפים מהערות אחרות.
- **ערוך תגיות:** כדי להוסיף או למחוק תגיות בדפים.
- **ערוך אינדקס:** כדי להוסיף או לערוך אינדקס בדף.

- **הוסף קיצור דרך למסך הבית:** הוסף קיצור דרך לדף במסך הבית.
- **הדפסה:** הדפס את העמוד על-ידי חיבור המכשיר למדפסת. ייתכן שמדפסות מסוימות לא יהיו תואמות למכשיר.
- **שמירה בשם:** שמור את הדף בשם אחר.
- **הגדר כ:** הגדר את הדף כטפט או כתמונת איש קשר.

## צפייה בתצוגה מקדימה של דפים

גרור הערה מטה כדי להציג בתצוגה מקדימה את הדפים שמעל ההערה.

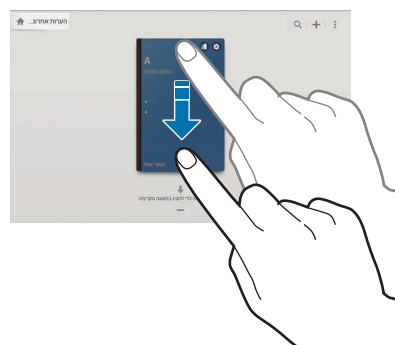
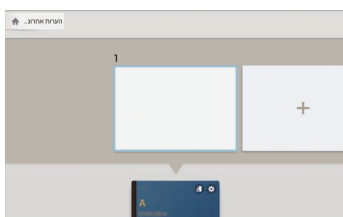

הקש על  שעל כיסוי ההערה כדי לגשת אל האפשרויות הבאות:

- **מחק:** מחק את ההודעה.
- **שתף באמצעות:** שתף את ההערה עם אחרים.
- **ייצא:** יצא את ההערה כקובץ תמונה או קובץ PDF.
- **שנה שם:** שנה את שם ההערה.
- **ערוך עטיפה:** שנה את כיסוי ההערה.
- **הוסף למועדפים:** הוסף את ההערה לרשימת המועדפים.
- **נעל:** נעל את ההערה כדי שאחרים לא יוכלו להציג אותה.
- **הוסף קיצור דרך לבסך הבית:** הוסף קיצור דרך להערה במסך הבית.

## עריכת הערות

הקש על הערה כדי לפתוח אותה. ההערה מוצגת במצב צפיה. כדי לערוך את ההערה, הקש על .

## חיפוש הערות

השתמש בתכונה זו לחיפוש הערה על-ידי הזנת קריטריוני חיפוש, כגון שמות, תגים, טקסט או מילים בכתב יד.

הקש על , הקש על שדה החיפוש בחלק העליון של המסך, ולאחר מכן הזן קריטריונים לחיפוש.

## לוח שנה

השתמש ביישום זה כדי לנהל אירועים ומשימות.

הקש על **לוח שנה** במסך היישומים.

## יצירת אירועים או משימות

הקש על , ואז השתמש באחת מהשיטות הבאות:

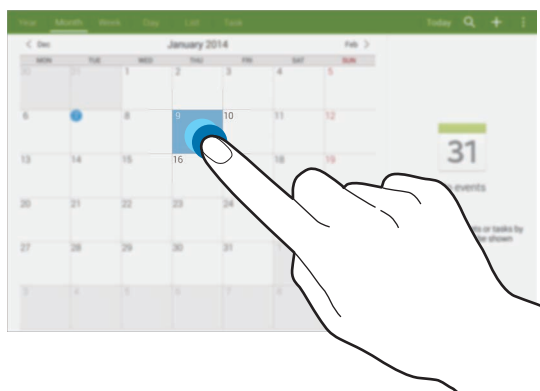

- **אירוע:** הזן אירוע עם הגדרת חזרה אופציונלית.
  - **משימה:** הזן משימה עם הגדרת עדיפות אופציונלית.
- כדי להוסיף אירוע או משימה במהירות רבה יותר, הקש על תאריך כדי לבחור בו והקש עליו שוב.



הזן כותרת וציין באיזה לוח שנה יש להשתמש או עם איזה לוח שנה יש לסנכרן. לאחר מכן, הקש על **ערוך פרטי אירוע** או על **ערוך פרטי משימה** כדי להוסיף פרטים נוספים, כגון באיזו תדירות האירוע חוזר, מתי מופעלת התראה מראש או היכן הוא מתבצע.

צרף מפה שמציגה את מיקום האירוע. הזן את המיקום בשדה **מיקום**, הקש על  לצד השדה ולאחר מכן אתר את המיקום המדויק באמצעות לחיצה ארוכה על המפה שתופיע.

## סנכרון עם לוח השנה של Google

במסך היישומים, הקש על **הגדרות** ← **כללי** ← **חשבונות** ← **Google** תחת **החשבונות שלי**, בחר את חשבון Google ולאחר מכן סמן את האפשרות **סנכרון לוח שנה**. כדי לבצע סנכרון ידני לעדכון, במסך היישומים, הקש על **לוח שנה** ←  ← **סינכרון**. כדי להציג משימות או אירועים מסונכרנים, הקש על  ← **לוחות שנה**, ולאחר מכן סמן את חשבון Google.

## שינוי סוג לוח השנה

בחר אחד מכמה סוגים של לוחות שנה, כולל שנתי, חודשי, שבועי וסוגים אחרים בחלקו העליון של המסך.

## חיפוש אירועים או משימות

הקש על , ולאחר מכן הזן מילת מפתח לחיפוש. כדי להציג את האירועים או המשימות של היום, הקש על **היום** בחלק העליון של המסך.

## מחיקת אירועים או משימות

בחר אירוע או משימה ולאחר מכן הקש על  ← **מחק**.

## שיתוף אירועים או משימות

בחר אירוע או משימה, הקש על  ← **שתף באמצעות**, ולאחר מכן בחר שיטת שיתוף.

## Dropbox

השתמש ביישום זה כדי לשמור ולשתף קבצים עם אחרים דרך שירות Dropbox לאחסון בענן. כאשר תשמור קבצים ב-Dropbox, המכשיר יבצע סנכרון אוטומטי עם שרת האינטרנט ומחשבים אחרים שבהם Dropbox מותקן. הקש על **Dropbox** במסך היישומים.



ייתכן שיישום זה לא יהיה זמין, בהתאם לאזור או לספק השירות.

בעת הפעלת Dropbox בפעם הראשונה, הקש על **Start** כדי להפעיל אותו. פעל בהתאם להוראות המוצגות על המסך להשלמת ההגדרה.

לאחר ש-Dropbox מופעל, הקש על **Turn on Camera Upload** כדי להעלות ל-Dropbox תמונות וסרטונים שצולמו במצלמת המכשיר באופן אוטומטי. כדי לצפות בתמונות או בסרטוני הווידאו שהעלית, הקש על . כדי לשתף או למחוק קבצים או ליצור אלבומים, הקש על , ולאחר מכן בחר קבצים.

כדי להעלות קבצים ל-Dropbox, הקש על ← ← **Upload here** ← **Photos or videos** או על **Other files**. כדי לפתוח קבצים ב-Dropbox, בחר קובץ.

בעת צפייה בתמונות או בסרטוני וידאו, הקש על כדי להוסיף אותם לרשימת המועדפים. כדי לפתוח קבצים ברשימת המועדפים, הקש על .

## ענן

השתמש בתכונה זו כדי לסנכרן קבצים או לגבות נתוני יישומים עם חשבון Samsung או Dropbox. במסך היישומים, הקש על **הגדרות** ← **כללי** ← **ענן**.



ייתכן שתכונה זו לא תהיה זמינה, בהתאם לאזור או לספק השירות.

## סנכרון עם חשבון Samsung

הקש על חשבון Samsung או על **הגדרות סנכרון** כדי לסנכרן קבצים.

## גיבוי או שחזור נתונים

הקש על **גיבוי** או על **שחזר** כדי לגבות או לשחזר את הנתונים מחשבון Samsung.

## סנכרון עם Dropbox

הקש על **קשר חשבון Dropbox**, ולאחר מכן הזן את פרטי חשבון ה-Dropbox. פעל בהתאם להוראות המוצגות על המסך להשלמת ההגדרה. לאחר שנכנסת, הקש על **Allow** והמכשיר יסנכרן באופן אוטומטי את הקבצים עם Dropbox בכל פעם שתבצע שינויים כלשהם.

## Drive

השתמש ביישום זה ליצירה ועריכה של מסמכים, ולשיתופם עם אנשים אחרים באמצעות אחסון ב-Google Drive. כאשר אתה יוצר מסמכים או מעלה קבצים ל-Google Drive, המכשיר שלך מסתנכרן באופן אוטומטי עם שרת האינטרנט וכל מחשב אחר שמותקן בו Google Drive. גש לקבצים שלך ללא צורך בהעברה או הורדה. הקש על **Drive** במסך היישומים.

ייתכן שיישום זה לא יהיה זמין, בהתאם לאזור או לספק השירות.



## Hancom Viewer





השתמש ביישום זה כדי להציג מסמכים בתבניות שונות, כולל גיליונות אלקטרוניים ומצגות. הקש על **Hancom Viewer** במסך היישומים.



## חיפוש מסמכים

הקש על **Open** כדי לעיין במסמך.

במהלך העיין במסמך באפשרותך להשתמש באחת מהאפשרויות הבאות:

-  : צור תיקייה.
-  : אחזר מסמכים חדשים.
-  : מיין מסמכים ותיקיות.
-  : שנה את מצב התצוגה.
-  : בחר מסמכים או תיקיות.

לחיפוש מסמכים שנעשה בהם שימוש לאחרונה, הקש על **Recent Documents**.

## קריאת מסמכים

הקש על מסמך ב **Recent Documents** או בתיקייה כלשהי.

הקש על  או על  , ולאחר מכן השתמש באחת הפונקציות הבאות:

### מעבד תמלילים

- **Find**: חפש טקסט.
- **Zoom**: שנה את גודל התצוגה.
- **Document Info**: הצג פרטי מסמך כגון כותרת, תאריך ומחבר.
- **Print**: הדפס את המסמך על-ידי חיבור המכשיר למדפסת. ייתכן שמדפסות מסוימות לא יהיו תואמות למכשיר.
- **Send**: שלח את המסמך לאחרים או שתף אותו.
- **Edit**: לערוך את המסמך. כדי להשתמש בתכונה זו, עליך להוריד ולהתקין את היישום הנדרש.
- **Help**: הצג מידע אודות Hancorn Viewer.

## מצגת

- **Find**: חפש טקסט.
- **Zoom**: שנה את גודל התצוגה.
- **Document Info**: הצג פרטי מסמך כגון כותרת, תאריך ומחבר.
- **Slide Show**: התחל מצגת שקופיות מהדף הראשון.
- **From Current Slide**: התחל מצגת שקופיות מהדף הנוכחי.
- **Show Presenter View**: הצג את כלי המצגת במכשיר כאשר הוא מחובר לצג חיצוני.
- **Print**: הדפס את המסמך על-ידי חיבור המכשיר למדפסת. ייתכן שמדפסות מסוימות לא יהיו תואמות למכשיר.
- **Send**: שלח את המסמך לאחרים או שתף אותו.
- **Edit**: לערוך את המסמך. כדי להשתמש בתכונה זו, עליך להוריד ולהתקין את היישום הנדרש.
- **Help**: הצג מידע אודות Hancom Viewer.

## גיליון נתונים

- **Find**: חפש טקסט.
- **Zoom**: שנה את גודל התצוגה.
- **Document Info**: הצג פרטי מסמך כגון כותרת, תאריך ומחבר.
- **Sort**: מיין תאים לפי קריטריונים ספציפיים.
- **Show Formulas**: הצג את הנוסחאות בתוך התאים במקום את תוצאות החישוב שלהן.
- **Freeze Panes**: השאר את השורה הנבחרת במקומה.
- **Gridlines**: הסתר או הצג קווי הרשת.
- **Show All Comments**: הסתר או הצג תזכירים במסמך.
- **Print Area**: בחר אזור להדפסה.
- **Print**: הדפס את המסמך על-ידי חיבור המכשיר למדפסת. ייתכן שמדפסות מסוימות לא יהיו תואמות למכשיר.
- **Send**: שלח את המסמך לאחרים או שתף אותו.
- **Edit**: לערוך את המסמך. כדי להשתמש בתכונה זו, עליך להוריד ולהתקין את היישום הנדרש.
- **Help**: הצג מידע אודות Hancom Viewer.

## PDF

- **חפש:** חפש טקסט.
- **שלח:** שלח את המסמך לאחרים או שתף אותו.
- **מאפיינים:** הצג פרטי מסמך כגון כותרת, תאריך ומחבר.
- **שנה גודל תצוגה:** שנה את גודל התצוגה.
- **Hide comments:** הסתר או הצג הערות במסמך.
- **גלילת עמוד לאורך:** שנה את מצב התצוגה. ייתכן שאפשרות זו תופיע תחת שם אחר, בהתאם למצב התצוגה שנבחר.
- **תצוגת קריאה:** הצג את תוכן המסמך בלבד, ללא שוליים.
- **עבור אל עמוד:** עבור לעמוד ספציפי.
- **סימניות:** הצג סימניות במסמך.
- **הדפס:** הדפס את המסמך על-ידי חיבור המכשיר למדפסת. ייתכן שמדפסות מסוימות לא יהיו תואמות למכשיר.

## התראה

השתמש ביישום זה כדי להגדיר התראות לאירועים חשובים.  
הקש על האפשרות **התראה** במסך היישומים.

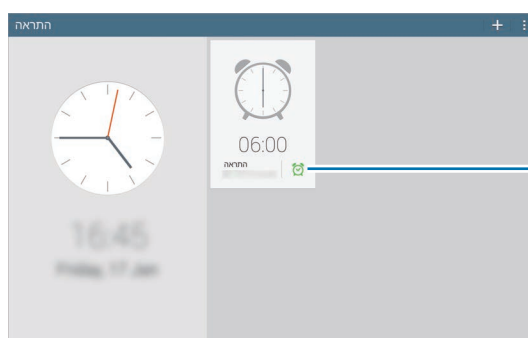



הפעל או כבה את ההתראה.

## הגדרת התראות

הקש על  , הגדר זמן להפעלת ההתראה, בחר ימים שבהם ההתראה תחזור ולאחר מכן הקש על שמור.

- **התראת מיקום:** הגדר מיקום. ההתראה תפעל רק כאשר אתה נמצא במיקום זה.
- **נודניק:** הגדר מרווח זמן וציין את מספר הפעמים שההתראה תחזור לאחר פרק הזמן שהגדרת מראש.
- **התראה חכמה:** הגדר שעה שבה ההתראה תפעל לפי הזמן המוגדר מראש.

## הפסקת התראות

גרור את  אל מחוץ למעגל הגדול כדי להפסיק התראה. גרור את  אל מחוץ למעגל הגדול כדי לחזור על ההתראה לאחר משך זמן שצוין.



## מחיקת התראות

הקש על  ← **בחר**, בחר את ההתראות הרצויות, ולאחר מכן הקש על .

## שעון עולמי

השתמש ביישום זה כדי לבדוק את השעה בערים גדולות רבות בעולם.  
הקש על **שעון עולמי** במסך היישומים.

## יצירת שעונים

הקש על  , ולאחר מכן הזן שם עיר או בחר עיר מתוך רשימת הערים.  
כדי להחיל שעון קיץ, הקש על  ← **בחר**, בחר שעון ולאחר מכן הקש על  ← **הגדרות DST**.

## מחיקת שעונים

הקש על  ← **בחר**, בחר את השעונים הרצויים, ולאחר מכן הקש על .

## מחשבון

השתמש ביישום זה לחישובים פשוטים או מורכבים.

הקש על **מחשבון** במסך היישומים.

לניקוי ההיסטוריה, הקש על .

## S Voice

השתמש ביישום זה כדי להורות למכשיר להפעיל תכונות שונות באמצעות קולך.

הקש על **S Voice** במסך היישומים. לחלופין, הקש פעמיים על כפתור בית.

•  ייתכן שיישום זה לא יהיה זמין, בהתאם לאזור או לספק השירות.

• יישום זה לא נתמך בשפות מסוימות.

להלן כמה דוגמאות לפקודות קוליות:

• Open music

• Launch calculator

• Check schedule

עצות לזיהוי קולי טוב יותר

• דבר ברור.

• דבר במקומות שקטים.

• אל תשתמש במילים פוגעניות או בסלנג.

• הימנע מדיבור במבטא דיאלקטי.

ייתכן שהמכשיר לא יזהה את הפקודות או יבצע פקודות לא רצויות, בהתאם לסביבה שלך או לאופן שבו אתה מדבר.

## שימוש בפקודות עוררות במסך נעול

במסך הנעול, תוכל להשתמש בפונקציות שונות עם פקודות עוררות מוגדרות מראש. כדי להפעיל תכונה זו, במסך היישומים, הקש על **הגדרות** ← **התקן** ← **מסך נעילה**, ולאחר מכן גרור את המתג **השכמה במסך נעילה** ימינה.

## מאתר S

השתמש ביישום זה כדי לחפש מגוון רחב של פריטים במכשיר, כולל הודעות דוא"ל, מסמכים, תמונות, מוסיקה, יישומים ועוד.

פתח את לוח ההודעות והקש על 🔍 כדי לפתוח את **מאתר S**.

הקש על שדה החיפוש ולאחר מכן הזן קריטריונים לחיפוש. לחלופין, הקש על 🗨️, ולאחר מכן אמור מילת מפתח שברצונך לחפש. באפשרותך להשתמש בתכונה זו גם כדי לחפש תוכן הכתוב בכתב יד במכשיר.

## Google

השתמש ביישום זה כדי לחפש לא רק באינטרנט, אלא גם ביישומים המותקנים במכשיר ובתכנים שלהם.

הקש על **Google** במסך היישומים.

ייתכן שיישום זה לא יהיה זמין, בהתאם לאזור או לספק השירות.



## חיפוש במכשיר

הקש על שדה החיפוש ולאחר מכן הזן מילת מפתח. לחלופין, הקש על 🗨️, ולאחר מכן אמור מילת מפתח.

## טווח חיפוש

כדי לבחור באילו יישומים לחפש, הקש על ⋮ ← **הגדרות** ← **חיפוש בטאבלט**, ולאחר מכן סמן את הפריטים לחיפוש.

## Google Now

הפעל את החיפוש של Google כדי להציג את הכרטיסים של Google Now שמציגים את מזג האוויר העדכני, מידע על תחבורה ציבורית, הפגישה הבאה שלך ועוד, בדיוק בזמן שאתה זקוק למידע זה.

הצטרף ל-Google Now כאשר תפתח את חיפוש Google בפעם הראשונה. לשינוי הגדרות Google Now, הקש על  ← **הגדרות**, ולאחר מכן גרור את המתג **Google Now** שמאלה או ימינה.

## חיפוש קולי

השתמש ביישום זה כדי לחפש דפי אינטרנט באמצעות דיבור.

הקש על **חיפוש קולי** במסך היישומים.

ייתכן שיישום זה לא יהיה זמין, בהתאם לאזור או לספק השירות.



אמור מילת מפתח או ביטוי כאשר **דבר עכשיו** מופיע על המסך.

## הקבצים שלי

השתמש ביישום זה כדי לגשת לכל סוגי הקבצים המאוחסנים במכשיר, כולל תמונות, סרטוני וידאו, שירים וקליפים קוליים.











הקש על **הקבצים שלי** במסך היישומים.

## צפייה בקבצים

קבצים שנשמרו במכשיר ממויינים לפי קריטריונים. בחר אחת מהקטגוריות הבאות מהחלונית השמאלית של המסך:

- **ציר הזמן:** הצג קבצים מקובצים לפי תאריך.
  - **תיקיות מועדפים:** הצג קיצורי דרך לתיקיות.
  - **תיקיות:** הצג את התיקיות השמורות בזיכרון הפנימי או בכרטיס הזיכרון, וקיצורי דרך לשרתי FTP.
  - **קטגוריות:** הצג קבצים שמורים לפי סוג הקובץ.
  - **יישומים:** הצג קבצים שנשמרו או נוצרו ביישומים ספציפיים.
- בחר קטגוריה, ולאחר מכן בחר את הקובץ או התיקייה שברצונך לפתוח.

לאחר בחירת הקטגוריה, הקש על  , ולאחר מכן השתמש באחת האפשרויות הבאות:

- **בחר:** בחר קבצים או תיקיות.
  - **מיין לפי:** מיין קבצים או תיקיות.
  - **הוסף לתיקיות המועדפים:** הוסף קיצור דרך לתיקייה ב **תיקיות מועדפים**.
  - **הוסף קיצור דרך לבית:** הוסף קיצור דרך לקובץ או תיקייה למסך הבית.
  - **הוסף FTP:** הוסף קיצור דרך לשרת FTP ב **תיקיות**.
  - **חפש התקנים קרובים:** חפש מכשירים שתכונת שיתוף המדיה שלהם פעילה.
  - **אפשרויות תצוגה:** שנה את אפשרויות התצוגה של הקובץ.
- הקש על  ← **בחר**, בחר קובץ או תיקייה, ולאחר מכן השתמש באחת הפונקציות הבאות:
-  : שלח קבצים לאחרים או שתף אותם.
  -  : מחק קבצים או תיקיות.
  -  : העבר קבצים או תיקיות לתיקייה אחרת.
  -  : העתק קבצים או תיקיות לתיקייה אחרת.
  -  ← **שנה שם:** שנה שם של קובץ או תיקייה.
  -  ← **הוסף לתיקיות מועדפים:** הוסף קיצור דרך לתיקייה ב **תיקיות מועדפים**.
  -  ← **הוסף קיצור דרך לבית:** הוסף קיצור דרך לקובץ או תיקייה למסך הראשי.
  -  ← **דחס:** דחוס את הקבצים או התיקיות כדי ליצור קובץ zip.
  -  ← **פרטים:** הצג פרטי קובץ או תיקייה.

## חיפוש קובץ

הקש על  , ולאחר מכן הזן קריטריונים לחיפוש.

## הצגת מידע אחסון

הקש על  להצגת מידע על זיכרון המכשיר וכרטיס הזיכרון.

## שינוי מצב התצוגה

הקש על  כדי לשנות את מצב התצוגה.



## יצירת תיקיות

הקש על , הזן שם לתיקייה, ולאחר מכן הקש על **אישור**.

## הוספת קיצורי דרך לתיקיות

הוסף קיצור דרך לתיקיות שנעשה בהן שימוש תכופ בתיקיות **תיקיות מועדפים**. בחר תיקייה והקש על  ← **הוסף לתיקיות המועדפות**.

## הוספת קיצורי דרך לשרת FTP למכשיר

הוסף קיצור דרך לשרת FTP ב **תיקיות**. הקש על  ← **הוסף FTP**, הזן את פרטי שרת ה-FTP, ולאחר מכן הקש על **סיום**.

## הורדות

השתמש ביישום זה כדי לראות אילו קבצים הורדו באמצעות היישומים.

הקש על **הורדות** במסך היישומים.

ייתכן שיישום זה לא יהיה זמין, בהתאם לאזור או לספק השירות.



בחר קובץ כדי לפתוח אותו עם יישום מתאים.

כדי למיין את הקבצים לפי כותרת, הקש על  ← **לפי שם**.

כדי למיין את הקבצים לפי תאריך, הקש על  ← **לפי תאריך**.

כדי למיין את הקבצים לפי גודל, הקש על  ← **לפי גודל**.

לניקוי ההיסטוריה, הקש על  ← **מחק מהרשימה**.

## Evernote

השתמש ביישום זה כדי ליצור, לסנכרן ולשתף הערות מולטימדיה. תוכל להוסיף תגים להערות, או למיין את ההערות במחברת, כך שתוכל לנהל את הרעיונות שלך בצורה יעילה. הקש על **Evernote** במסך היישומים.

ייתכן שיישום זה לא יהיה זמין, בהתאם לאזור או לספק השירות.



## KNOX

השתמש ביישום זה להפרדה בין נתונים אישיים ונתונים עסקיים, וכדי לגשת ליישומים ארגוניים מן המכשיר באופן מאובטח.

הקש על **KNOX** במסך היישומים.

כדי להפעיל את **KNOX**, עליך להוריד את היישום ולהתקין אותו. הקש על **התקן**, ולאחר מכן פעל לפי ההוראות שמופיעות על המסך.

• ייתכן שיישום זה לא יהיה זמין, בהתאם לאזור או לספק השירות.

• כדי לאבטח את הנתונים, **KNOX** והנתונים המשויכים נמחקים כאשר הסיסמה מוזנת באופן שגוי כמה פעמים.



# Travel & local

## מפות

השתמש ביישום זה כדי לאתר את מיקום המכשיר, לחפש מיקומים או לקבל הוראות. הקש על **מפות** במסך היישומים.

ייתכן שיישום זה לא יהיה זמין, בהתאם לאזור או לספק השירות.



## חיפוש מיקומים

חפש מיקומים על-ידי הזנת כתובת או מילת מפתח. כאשר תמצא את המיקום, בחר מיקום לצפייה במידע המפורט. לקבלת מידע נוסף, עיין בעזרה.

## קבלת הוראות עבור יעד

הקש על **י** כדי להגדיר מיקום מוצא ומיקום יעד ולאחר מכן בחר אמצעי נסיעה. המכשיר יציג מסלולים שיובילו אותך ליעד.

# הגדרות

## אודות הגדרות

השתמש ביישום זה כדי להגדיר את תצורת המכשיר, להגדיר אפשרויות יישומים ולהוסיף חשבונות. הקש על **הגדרות** במסך היישומים.

## חיבורים

### Wi-Fi

הפעל את התכונה Wi-Fi כדי להתחבר לרשת Wi-Fi ולגשת לאינטרנט או למכשירי רשת אחרים. כדי להשתמש באפשרויות, הקש על .

- **מתקדם:** התאם אישית את הגדרות Wi-Fi.
- **לחצן WPS:** התחבר לרשת Wi-Fi מאובטחת באמצעות לחצן WPS.
- **רשומת WPS PIN:** התחבר לרשת Wi-Fi מאובטחת באמצעות לחצן WPS PIN.
- **עזרה:** קבל גישה למידע עזרה עבור Wi-Fi.

### הגדרת מדיניות שינה של Wi-Fi

במסך ההגדרות, הקש על **חיבורים** ← **Wi-Fi** ←  ← **מתקדם** ← **השאר את ה-Wi-Fi פועל במצב שינה**.

## הגדרת התראות רשת

המכשיר יכול לזהות רשתות Wi-Fi פתוחות ולהציג סמל בשורת המצב כדי להודיע כאשר הן זמינות. במסך ההגדרות, הקש על **חיבורים** ← **Wi-Fi** ← **מתקדם** וסמן את הודעת רשת כדי להפעיל תכונה זו.

## Wi-Fi Direct

Wi-Fi Direct מחבר שני מכשירים ישירות באמצעות רשת Wi-Fi ללא צורך בנקודת גישה. במסך ההגדרות, הקש על **חיבורים** ← **Wi-Fi** ← **Wi-Fi Direct**.

## Bluetooth

הפעל את התכונה Bluetooth כדי להחליף מידע במרחקים קצרים. כדי להשתמש באפשרויות נוספות, הקש על **Bluetooth**.

- **משך זמן לגלוי:** הגדר את משך הזמן שבו המכשיר גלוי.
- **קבצים שהתקבלו:** הצג קבצים שהתקבלו דרך תכונת Bluetooth.
- **עזרה:** קבל גישה למידע עזרה עבור Bluetooth.

## מצב טיסה

תכונה זו משביתה את כל הפונקציות האלחוטיות במכשיר. תוכל להשתמש רק בשירותים שאינם שירותי רשת.

## שימוש בנתונים

נהל מעקב אחר היקף השימוש בנתונים.

- **מחזור שימוש בנתונים:** הזן תאריך איפוס חודשי למעקב אחר השימוש בנתונים.

כדי להשתמש באפשרויות נוספות, הקש על **נתונים**.

- **סינכרון נתונים אוטומטי:** הפעל או השבת את הסנכרון האוטומטי של יישומים. באפשרותך לבחור אילו נתונים יש לסנכרן עבור כל חשבון ב **הגדרות** ← **כללי** ← **חשבונות**.
- **נקודות חמות בנייד:** בחר את רשתות ה-Wi-Fi שמשמשות כ-mobile hotspots. באפשרותך להגביל את יישומי הרקע כך שלא ישתמשו ברשתות אלו. באפשרותך גם לקבוע שהיישומים יזהירו אותך לפני השימוש ברשתות אלו להורדות גדולות.

## מיקום

שנה הגדרות עבור הרשאות פרטי מיקום.

- **מצב:** בחר שיטה לאיסוף נתוני המיקום שלך.
- **בקשות מיקום אחרונות:** צפו באילו יישומים לבקש המידע הנוכחי שלך מיקום והשימוש בסוללה שלהם.
- **שירותי מיקום:** צפו בו יישומים משתמשים במידע המיקום הנוכחי שלך.
- **המקומות שלי:** הגדר פרופילים שישמשו למיקומים ספציפיים בזמן השימוש ב-GPS, Wi-Fi או Bluetooth כדי לאתר את המיקום הנוכחי שלך.
- **תייג מיקום נוכחי:** בחר את היישומים שיוכלו להשתמש בפרטי המיקום הנוכחי שלך.

## רשתות נוספות

התאם אישית הגדרות כדי לשלוט בחיבורים עם מכשירים אחרים או רשתות אחרות.

### הדפסה

קבע תצורה של הגדרות עבור יישומי Plug-In המותקנים במכשיר. תוכל לבצע חיפוש אחר מדפסות זמינות או להוסיף מדפסת באופן ידני כדי להדפיס קבצים באמצעות שירותים מבוססי ענן או באמצעות שירותי ה-Wi-Fi.

## הגדרות VPN

הגדר רשתות פרטיות וירטואליות (VPN) והתחבר אליהן.

## אתרנט

אפשרות חיבור Ethernet זמינה כאשר מתאם Ethernet מחובר למכשיר. השתמש באפשרות זו כדי להפעיל את תכונת Ethernet וקבע תצורה של הגדרות הרשת.

## התקנים קרובים

- **שם התקן:** הצג את שם ההתקן.
- **תוכן משותף:** הגדר את המכשיר לשיתוף התכנים שלך עם מכשירים אחרים.
- **רשימת ההתקנים המותרים:** הצג רשימה של המכשירים שיכולים לגשת למכשיר שלך.
- **רשימת ההתקנים שאינם מותרים:** הצג רשימה של מכשירים שעבורם הגישה למכשיר שלך חסומה.
- **הורד אל:** בחר מיקום בזיכרון לשמירת קבצי מדיה.
- **העלה מהתקנים אחרים:** הגדר את המכשיר לקבלת העלאות ממכשירים אחרים.

## Screen Mirroring

הפעל את תכונת שיקוף המסך ושתף את התצוגה שלך עם אחרים.

### התקן

#### צלילים

שנה את ההגדרות עבור צלילים שונים במכשיר.

- **עוצמת קול:** כוון את רמת עוצמת הקול של המוסיקה וסרטוני הווידאו, צלילי המערכת וההתראות.
- **עוצמת רטט:** כוון את העוצמה של התראת רטט.
- **צליל התראה ברירת מחדל:** בחר רינגטון עבור אירועים, כגון הודעות נכנסות.
- **צלילי מגע:** הגדר שהמכשיר ישמיע צליל בעת בחירת יישום או אפשרות במסך המגע.
- **צליל נעילת מסך:** הגדר את המכשיר להשמיע צליל בעת נעילה או ביטול נעילה של מסך המגע.
- **משוב ברטט:** הגדר את המכשיר להפעיל רטט בעת נגיעה במקשים.
- **יישומי Samsung:** שנה את ההגדרות ההתראה עבור כל יישום.
- **צליל באמצעות הקשת מקשים:** הגדר את המכשיר להשמיע צליל בעת נגיעה במקש.
- **רטט באמצעות הקשת מקשים:** הגדר את המכשיר להפעיל רטט בעת נגיעה במקש.
- **יציאת שמע:** בחר תבנית פלט צליל שבה ייעשה שימוש בעת חיבור המכשיר להתקני HDMI. ייתכן שחלק מהמכשירים אינם תומכים בהגדרת צליל הסראונד.
- **Adapt Sound:** התאם אישית את הצליל עבור האוזן שבה אתה משתמש יותר במהלך שיחות או כאשר אתה מאזין למוזיקה.

#### תצוגה

שנה את ההגדרות התצוגה.

- **בהירות:** הגדר את בהירות התצוגה.
- **כיבוי מסך אוטומטי:** הגדר את משך הזמן שהמכשיר ימתין לפני כיבוי התאורה האחורית של התצוגה.
- **משך תאורת מקשי מגע:** הגדר משך זמן עבור התאורה האחורית של לחצן המגע.

### • אפקט טפט:

- **התאם את התצוגה:** השתמש במצב זה למיטוב התצוגה בהתאם להגדרות התצוגה.
- **דינאמי:** השתמש במצב זה להשגת תצוגה חיה יותר.
- **רגיל:** השתמש במצב זה בסביבות רגילות.
- **סרט:** השתמש במצב זה לסביבה מעומעמת, כגון חדר חשוך.
- **מצב קריאה:** בחר אילו יישומים ישתמשו במצב קריאה. במצב קריאה, המכשיר מסייע להגן על עיניך בעת קריאה בלילה.
- **שומר מסך:** הגדר את המכשיר להפעלת שומר מסך כאשר המכשיר בטעינה.
- **הצג את אחוז הסוללה:** הגדר את המכשיר להצגת חיי הסוללה שנותרו.
- **ערוך אחרי צילום המסך:** הגדר את המכשיר לעריכת צילום המסך בתום הצילום.

## חלונות מרובים

הפעל את תכונת החלומות המרובים כדי להפעיל יישומים מרובים על המסך בו-זמנית.

- **פתח בתצוגת חלונות מרובים:** הגדר את המכשיר להפעיל את התכונה 'חלונות מרובים' עם פתיחת קבצים מתוך **הקבצים שלי** או **וידאו**.

## מסך נעילה

שנה הגדרות עבור המסך הנעול.

- **נעילת מסך:** הפעל את תכונת נעילת המסך. האפשרויות הבאות עשויות להשתנות, בהתאם לתכונת נעילת המסך שנבחרה.
- **כרטיס מסך נעילת:** הגדר את המכשיר להצגת כרטיסים במסך הנעול המציגים את מזג האוויר העדכני, עדכוני חדשות, לוח זמנים ועוד. שנה את הגדרות הכרטיסים.
- **אפשרויות יישומון שעון:** קבע את תצורת ההגדרות עבור ווידג'ט השעון.
  - **גודל שעון:** שנה את גודל השעון.
  - **הצג תאריך:** הגדר את המכשיר להצגת התאריך עם השעון.
- **קיצורי דרך:** הגדר את המכשיר להציג ולערוך קיצורי דרך ליישומים במסך הנעול.

ייתכן שתכונה זו לא תהיה זמינה, בהתאם לאזור או לספק השירות.





- **הודעה אישית:** הגדר את המכשיר להצגת הודעה אישית במסך הנעול.
- **ערוך הודעה אישית:** ערוך את ההודעה האישית.
- **פרטי בעלים:** הזן את הפרטים המוצגים בשעון.
- **אפקט ביטול נעילה:** בחר אפקט שיופעל בעת ביטול נעילת המסך.
- **השכמה במסך נעילה:** הגדר את המכשיר לזהות את פקודת העוררות כאשר המסך נעול.
- **טקסט עזרה:** הגדר את המכשיר להציג את טקסט העזרה במסך הנעול.

## טפט

שנה את הגדרות הטפט.

- **מסך הבית:** בחר תמונת רקע עבור המסך הראשי.
- **מסך נעילה:** בחר תמונת רקע עבור המסך הנעול.
- **מסכי הבית והנעילה:** בחר תמונת רקע עבור המסך הראשי והמסך הנעול.

## גופן

שנה את ההגדרות עבור הגופן.

- **סגנון גופן:** שנה את סוג הגופן עבור טקסט התצוגה.
- **גודל גופן:** שנה את גודל הגופן.

## לוח התראות

התאם אישית את הפריטים שמופיעים בחלונית ההתראות.

- **בהירות ועוצמת קול:** הגדר את המכשיר להציג את סרגלי כווןון הבהירות ועוצמת הקול בחלונית ההתראות.
- **יישומים מומלצים:** הגדר את המכשיר להציג רשימה של יישומים מומלצים בחלונית ההתראות בהתבסס על פעולותיך, כגון חיבור אוזניות למכשיר.
- **הגדר את לחצני ההגדרה המהירה:** סדר מחדש את לחצני ההגדרה המהירים המוצגים בחלונית ההתראות.

## נגישות

שירותי נגישות הם תכונות מיוחדות לאנשים בעלי מוגבלויות פיזיות. קבל גישה והפעל את ההגדרות הבאות לשיפור הנגישות למכשיר.

- **סיבוב מסך אוטומטי:** הגדר שהממשק יסתובב באופן אוטומטי בעת סיבוב המכשיר.
- **כיבוי מסך אוטומטי:** הגדר את משך הזמן שהמכשיר ימתין לפני כיבוי התאורה האחורית של התצוגה.
- **אמור סיסמאות:** הגדר את המכשיר לקרוא בקול סיסמאות שתזין באמצעות TalkBack.
- **מצב נגיעה קלה:** הגדר אפשרות זו כדי לשלוט בהתראות על-ידי הקשה על הלחצן במקום גרירתו.
- **הצג קיצור דרך:** הוסף קיצור דרך אל **נגישות** או **TalkBack** בתפריט המהיר שמופיע בעת החזקת לחצן ההפעלה לחוץ.
- **נהל נגישות:** יצא או יבא את הגדרות הנגישות כדי לשתף אותן עם מכשירים אחרים.
  - **ייצא:** יצא את הגדרות הנגישות הנוכחיות כקובץ.
  - **עדכן:** יבא את הגדרות הנגישות הנוכחיות כקובץ.
  - **שתף באמצעות:** שתף את קובץ הגדרות הנגישות עם אחרים.
- **TalkBack:** הפעל את TalkBack, שמספק משוב קולי.
- **גודל גופן:** שנה את גודל הגופן.
- **הגדלה:** הגדר את המכשיר להגדיל ולהקטין את התצוגה באמצעות מחוות של האצבעות.
- **צבעי נגטיב:** הפוך את צבעי התצוגה לשיפור הנראות.
- **כוונון צבע:** כוון את ערכת הצבעים עבור המסך כאשר המכשיר קובע שאתה עיוור צבעים או מתקשה לקרוא את התוכן.
- **תזכורת להודעות:** הגדר את המכשיר להפעלת התראה במקרה של החמצת הודעות והגדר מרווח לחזרה על ההתראה.
- **קיצור דרך לנגישות:** הגדר את המכשיר להפעלת TalkBack בעת החזקת כפתור הפעלה/כיבוי לחוץ ולאחר מכן לחץ לחיצה ארוכה על המסך באמצעות שתי אצבעות.

- **אפשרויות טקסט לדיבור:**
  - **מנגנון TTS מועדף:** בחר מנוע סינתזת דיבור. כדי לשנות את ההגדרות עבור מנועי סינתזת דיבור, הקש על ⚙️.
  - **קצב דיבור:** בחר מהירות עבור תכונת הטקסט לדיבור.
  - **האזן לדוגמה:** האזן לטקסט מדובר לדוגמה.
  - **מצב שפת ברירת המחדל:** הצג את סטטוס שפת ברירת המחדל עבור התכונה 'טקסט לדיבור'.
- **איזון צליל:** כוון את איזון הצליל בעת שימוש בשתי אוזניות.
- **שמע מונו:** הפעל צליל מונות בעת האזנה לרדיו עם אוזנייה אחת.
- **כיבוי כל הצלילים במכשיר:** השתק את כל צלילי המכשיר.
- **התראת Flash:** הגדר את המבזק כך שיהבהב כאשר יש התראות או הודעות חדשות.
- **כתוביות Google (CC):** הגדר את המכשיר להציג כתוביות לכבדי שמיעה בתוכן שנתמך על-ידי Google, ולשנות את ההגדרות של הכתוביות לכבדי שמיעה.
- **כתוביות Samsung (CC):** הגדר את המכשיר להציג כתוביות לכבדי שמיעה בתוכן שנתמך על-ידי Samsung, ולשנות את ההגדרות של הכתוביות לכבדי שמיעה.
- **תפריט מסייע:** הגדר את המכשיר להציג את סמל קיצור הדרך המסייע שיעזור לך לגשת לפונקציות נתמכות באמצעות לחצנים חיצוניים או תכונות בחלונית ההתראות. תוכל גם לערוך את התפריט בסמל קיצור הדרך.
- **היד החזקה:** בחר את ביד השמאלית או הימנית לשימוש נוח בתפריט העזר.
- **ערוך:** התאם אישית את הפריטים שמופיעים בתפריט העזר.
- **השהיית הקשה והחזקה:** הגדר את זמן הזיהוי להקשה על המסך ולהחזקת המסך.
- **בקרת אינטראקציה:** הפעל את מצב בקרת אינטראקציה להגבלת התגובה של המכשיר לתוכני קלט ביישום.

## מצב חסימה

בחר אילו התראות ייחסמו וכמה זמן ברצונך לחסום אותן.

## פקדים

### שפה ומקלדת

שנה את ההגדרות עבור קלט טקסט. ייתכן שחלק מהאפשרויות לא יהיו זמינות, בהתאם לשפה שנבחרה.

#### שפה

בחר שפת תצוגה לכל התפריטים והיישומים.

#### ברירת מחדל

בחר סוג מקלדת שיוגדר כברירת מחדל לקלט טקסט.

### מקלדת של Samsung

כדי לשנות את הגדרות המקלדת של Samsung, הקש על \*.

האפשרויות הזמינות עשויות להשתנות בהתאם לאזור או לספק השירות.



- **בחר שפות קלט:** בחר שפות קלט לקלט טקסט.
- **השלמת מילים:** הפעל מצב השלמת מילים כדי להשלים מילים בהתבסס על הקלט שהזנת ולהציג הצעות למילים. תוכל גם להתאים אישית את הגדרות השלמת המילים.
- **החלפה אוטומטית:** הגדר את המכשיר לתקן מילים בעלות איות שגוי או מילים שלא הושלמו על-ידי הקשה על מקש הרווח או סימן ניקוד.
- **הפיכה אוטומטית לאותיות גדולות:** הגדר את המכשיר להפוך באופן אוטומטי את התו הראשון במילה לאות רישית אחרי סימן ניקוד סופי, כגון נקודה, סימן שאלה או סימן קריאה.
- **ריווח אוטומטי:** הגדר את המכשיר להוסיף באופן אוטומטי רווח בין מילים.
- **פיסוק אוטומטי:** הגדר את המכשיר להוסיף נקודה כאשר תקיש פעמיים על מקש הרווח.
- **ללא:** הגדר את המכשיר לבטל הפעלה של תכונת החלקת המקלדת.
- **הקלדה רציפה:** הגדר את המכשיר להזין טקסט על-ידי החלקת המקלדת.
- **בקרת סמן:** אפשר לתכונת הניווט החכם של המקלדת להזיז את הסמן על-ידי גלילת המקלדת.

- **צלילים:** הגדר את המכשיר להשמיע צליל בעת נגיעה במקש.
- **רטט:** הגדר את המכשיר להפעיל רטט בעת נגיעה במקש.
- **תצוגה מקדימה של תו:** הגדר את המכשיר להציג תמונה גדולה של כל תו שהוקש.
- **עזרה:** קבל גישה למידע עזרה שימוש במקלדת של Samsung.
- **איפוס הגדרות:** אפס את הגדרות המקלדת של Samsung.

## הקלדה קולית של Google

- כדי לשנות את הגדרות הקלט הקולי, הקש על .
- **בחר שפות קלט:** בחר שפות קלט לקלט טקסט.
- **חסום מילים פוגעניות:** הגדר את המכשיר להימנע מזיהוי מילים פוגעניות בעת שימוש בקלט קולי.
- **זיהוי דיבור לא מקוון:** הורד והתקן נתוני שפות לשימוש בקלט קולי לא מקוון.

## מזהה קולות

בחר מנוע זיהוי קולי.

תכונה זו מופיעה רק לאחר שנעשה שימוש ביישום לזיהוי קולי.



## חיפוש קולי

עבור זיהוי קולי של סמסונג, השתמשו באפשרויות הבאות:

- **Language:** בחר שפה לזיהוי הקולי.
- **Open via the home key:** הגדר למכשיר להפעיל את **S Voice** באמצעות הקשה כפולה על כפתור בית.
- **Use location data:** הגדר את המכשיר לשימוש במידע המיקום לתוצאות החיפוש הקולי.
- **Hide offensive words:** הסתר מילים פוגעניות מתוצאות חיפוש קולי.
- **About:** הצג את פרטי הגרסה.
- **Wake up command:** הגדר את המכשיר להתחיל בזיהוי קולי על-ידי פקודת השכמה בעת שימוש ביישום **S Voice**.
- **Check missed events:** הגדר את המכשיר לבדיקת הודעות או אירועים כאשר **S Voice** מופעל על-ידי לחיצה על לחצן האוזניות.

- **Home address**: הזנת כתובת המגורים שלכם לצורך שימוש במידע המיקום עם תכונת הפיקוד הקולי.
- **Log in to Facebook**: הזנת פרטי חשבון ה-Facebook על-מנת להשתמש ב-Facebook עם יישום **S Voice**.
- **Log in to Twitter**: הזנת פרטי חשבון ה-Twitter על-מנת להשתמש ב-Twitter עם יישום **S Voice**.

עבור זיהוי קולי של Google, השתמשו באפשרויות הבאות:

- **שפה**: בחר שפה לזיהוי הקולי.
- **פלט דיבור**: הגדר את המכשיר לספק משוב קולי שיציג התראה על הפעולה הנוכחית.
- **חסום מילים פוגעניות**: הסתר מילים פוגעניות מתוצאות חיפוש קולי.
- **זיהוי דיבור לא מקוון**: הורד והתקן נתוני שפות לשימוש בקלט קולי לא מקוון.
- **אוזניית Bluetooth**: הגדר את המכשיר לאפשר חיפוש קולי באמצעות אוזניית Bluetooth, כאשר אוזנייה כזו מחוברת למכשיר.

## אפשרויות טקסט לדיבור

- **מנגנון TTS מועדף**: בחר מנוע סינתזת דיבור. כדי לשנות את ההגדרות עבור מנועי סינתזת דיבור, הקש על \*.
- **קצב דיבור**: בחר מהירות עבור תכונת הטקסט לדיבור.
- **האזן לדוגמה**: האזן לטקסט מדובר לדוגמה.
- **מצב שפת ברירת המחדל**: הצג את סטטוס שפת ברירת המחדל עבור התכונה 'טקסט לדיבור'.

## ריחוף עכבר

- הפעל את התכונה 'מעבר עכבר' כדי לבצע פונקציות שונות כאשר סמן העכבר או משטח העקיבה המחובר למכשיר זז על המסך.
- **תצוגה מקדימה ותוויות סמלים**: הגדר את המכשיר להצגת תצוגה מקדימה של התוכן או להקפצת פרטים כאשר הסמן מצביע על פריט כלשהו.
  - **גלילת ברשימה**: הגדר את המכשיר לגלילת רשימות על-ידי הזזת הסמן לקצה המסך.

## מהירות מצביע

כוון את מהירות המצביע עבור העכבר או משטח העקיבה שמחובר למכשיר.

## בקרת קול

הגדר את המכשיר לזיהוי פקודות קוליות לשליטה במכשיר. תוכל לבחור את התכונות שבהן ברצונך לשלוט עם פקודות קוליות.

## תנועות

הפעל את תכונת זיהוי התנועה ושנה את ההגדרות ששולטות בזיהוי התנועה במכשיר.

- **השתמש בזום:** הגדר את המכשיר להגדיל או להקטין את התצוגה בזמן צפייה בתמונות ב **גלריה** או בזמן גלישה בדפי אינטרנט, בעת ביצוע לחיצה ארוכה עם שתי אצבעות ולאחר מכן הטיית המכשיר קדימה ואחורה.
- **עיין בתמונה:** הגדר את המכשיר לגלול בתמונה על-ידי הזזת המכשיר בכיוון כלשהו כאשר התמונה מוגדלת.

## תנועת כף-יד

הפעל את תכונת תנועת כף היד כדי לשלוט במכשיר באמצעות נגיעה במסך.

- **צלם מסך:** הגדר את המכשיר ללכידת תמונה של המסך בעת החלקת היד שמאלה או ימינה על המסך.
- **השתק/השהה:** הגדר את המכשיר להשהיית הפעלת מדיה בעת נגיעה במסך עם כף היד.

## מסך חכם

- **שהות חכמה:** הגדר את המכשיר למנוע את כיבוי התאורה האחורית של התצוגה בזמן שאתה מסתכל על התצוגה.
- **סיבוב חכם:** הגדר את הממשק לא להסתובב בהתאם לכיוון הפנים שלך.
- **השהיה חכמה:** הגדר את המכשיר להשהיית הפעלת וידאו כאשר אתה מסיר את מבטך מהמסך.

## כללי

## חשבונות

הוסף חשבונות דוא"ל או SNS.

## ענן

שנה את ההגדרות לסנכרון נתונים או קבצים עם חשבון Samsung או עם שירות Dropbox לאחסון בענן.

## גיבוי ואיפוס

שנה את ההגדרות לניהול הגדרות ונתונים.

- **גבה את הנתונים שלי:** הגדר את המכשיר לגיבוי הגדרות ונתוני יישומים בשרת Google.
- **חשבון גיבוי:** הגדר או ערוך חשבון גיבוי של Google.
- **שחזור אוטומטי:** הגדר את המכשיר לשחזור הגדרות ונתוני יישומים כאשר יישומים מותקנים מחדש במכשיר.
- **איפוס לנתוני יצרן:** אפס הגדרות לערכי ברירת מחדל של היצרן ומחק את כל הנתונים.

## תאריך ושעה

קבל גישה להגדרות הבאות ושנה אותן, כדי לקבוע כיצד התאריך והשעה מוצגים במכשיר.



כאשר הסוללה מתרוקנת לחלוטין או בעת הוצאתה מהמכשיר, התאריך והשעה מתאפסים.

- **הגדר תאריך:** הגדר את התאריך הנוכחי באופן ידני.
- **הגדר שעה:** הגדר את השעה הנוכחית באופן ידני.
- **בחר אזור זמן:** קבע את אזור הזמן.
- **תצוגת 24 שעות:** הצג את השעה בתבנית של 24 שעות.
- **בחר תבנית תאריך:** בחר את תבנית התאריך.



## תוספות

- **ביטול נעילה אוטומטי:** הגדר את המכשיר לביטול נעילה באופן אוטומטי בעת פתיחת הכיסוי.
- **יציאת שמע:** בחר תבנית פלט צליל שבה ייעשה שימוש בעת חיבור המכשיר להתקני HDMI. ייתכן שחלק מהמכשירים אינם תומכים בהגדרת צליל הסראונד.

## מנהל היישומים

הצג ונהל את היישומים במכשיר.

## פתח הגדרות יישומים

- **בית:** בחר מצב מסך בית שישמש כברירת המחדל.

## משתמשים

צור ונהל את פרופילי המשתמשים להתאמה אישית של ההגדרות.

## סוללה

הצג את כמות מתח הסוללה הנצרכת על-ידי המכשיר.

## מצב חיסכון בסוללה

הפעל את מצב החיסכון בחשמל ושנה את ההגדרות עבור מצב חיסכון בחשמל.

- **מצב חיסכון של המעבד:** הגדר את המכשיר להגביל חלק מהשימושים במשאבי המערכת.
- **מצב חיסכון של המסך:** הגדר את המכשיר להקטנת בהירות התצוגה.
- **כבה משוב מישוש:** הגדר את המכשיר לכיבוי הרטט בעת נגיעה במקשים.
- **למד אודות חיסכון בסוללה:** גלה כיצד לצמצם את צריכת הסוללה.

## אחסון

הצג מידע על הזיכרון במכשיר ובכרטיס הזיכרון, או אתחול כרטיס זיכרון.

אתחול כרטיס זיכרון מוחק לצמיתות את כל הנתונים מהכרטיס.



הקיבולת הזמינה בפועל של הזיכרון הפנוי קטנה מהקיבולת שמוצגת מאחר שמערכת ההפעלה ויישומי ברירת המחדל צורכים חלק מהזיכרון. הקיבולת הזמינה עשויה להשתנות בעת שדרוג המכשיר.



## מיקום ואבטחה

שנה את ההגדרות לאבטחת המכשיר.

• **הצפן את ההתקן:** הגדר סיסמה להצפנת נתונים שנשמרו במכשיר. עליך להזין את הסיסמה בכל פעם שתפעיל את המכשיר.

טען את הסוללה לפני הפעלת הגדרה זו, מאחר שהצפנת הנתונים עשויה להימשך יותר משעה.



• **הצפן כרטיס SD חיצוני:** הגדר את המכשיר להצפין קבצים בכרטיס זיכרון.

אם תאפס את המכשיר להגדרות ברירת המחדל של היצרן כאשר הגדרה זו מופעלת, המכשיר לא יוכל לקרוא את הקבצים המוצפנים. השבת הגדרה זו לפני איפוס המכשיר.



• **שליטה מרחוק:** הגדר את המכשיר לאפשר שליטה מרחוק במכשיר שאבד או נגנב דרך האינטרנט. כדי להשתמש בתכונה זו, עליך להיכנס לחשבון Samsung שלך.

- **רישום חשבון:** הוסף חשבון Samsung או הצג את חשבון Samsung שלך.

- **שימוש ברשת אלחוטית:** הגדר את המכשיר לאפשר איסוף נתוני מיקום או לקבוע את המיקום של מכשיר שאבד או נגנב דרך Wi-Fi.

• **עבור אל דף האינטרנט של "מצא את הנייד שלי":** כניסה לדף האינטרנט 'מצא את המכשיר שלי' ([findmymobile.samsung.com](http://findmymobile.samsung.com)). באתר Find my mobile תוכל לעקוב אחר מכשיר שאבד או נגנב ולשלוט בו.

- **הפוך סיסמאות לגלויות:** הגדר את המכשיר להציג סיסמאות בזמן הזנתן.
- **מנהלי התקנים:** הצג את מנהלי המכשיר המותקנים במכשיר. תוכל לאפשר למנהלי המכשיר להחיל כללי מדיניות חדשים על המכשיר.
- **יישומים לא מוכרים:** בחרו להתקין יישומים מכל מקור שהוא. אם אפשרות לא נבחרה, תוכל להוריד יישומים מ **חנות Play** בלבד.
- **אמת יישומים:** הגדר את המכשיר לאפשר ל-Google לבדוק אם היישומים עלולים לגרום נזק לפני התקנתם.
- **שנה רמת אבטחה:** הגדר את הרמה עבור פעולות במסגרת מדיניות האבטחה.
- **עדכוני מדיניות אבטחה:**
  - **עדכונים אוטומטיים:** הגדר את המכשיר לבדוק ולהוריד עדכוני אבטחה באופן אוטומטי.
  - **חפש עדכונים:** חפש עדכוני אבטחה.
- **שלח דוחות אבטחה:** הגדר את ההתקן לשליחת דוחות אבטחה באופן אוטומטי כאשר המכשיר מחובר לרשת Wi-Fi.
- **סוג אחסון:** הגדר סוג אחסון עבור קבצי אישורים.
- **הרשאות מהימנות:** השתמש בהרשאות ובאישורים כדי להבטיח שימוש בטוח ביישומים השונים.
- **התקן מאחסון ההתקן:** התקן אישורים מוצפנים מהמיקום או השירות שבו הם מאוחסנים.
- **נקה אישורים:** מחק את תוכן האישורים מהמכשיר ואפס את הסיסמה.

## אודות הטלפון

גש לפרטי המכשיר, ערוך את שם המכשיר, או עדכן את תוכנת המכשיר.

## הגדרות Google

השתמש ביישום זה כדי לקבוע תצורה של הגדרות עבור כמה תכונות המסופקות על-ידי Google. הקש על **הגדרות Google** במסך היישומים.

# פתרון בעיות

לפני הפנייה למרכז שירות של Samsung, נסה את הפתרונות שלהלן. ייתכן שמצבים מסוימים לא יהיו רלוונטיים למכשיר שברשותך.

## כאשר אתה מפעיל את המכשיר או בשעה שאתה משתמש בו, הוא מבקש ממך להזין את אחד מהקודים הבאים:

- סיסמה: כאשר התכונה של נעילת המכשיר מופעלת, עליך להזין את הסיסמה שהגדרת עבור המכשיר.
- PIN: בשימוש הראשון במכשיר או כאשר הדרישה לשימוש בקוד PIN מופעלת, עליך להזין את קוד ה-PIN שקיבלת עם כרטיס ה-SIM או ה-USIM שלך. באפשרותך להשבית תכונה זו על-ידי שימוש בתפריט של נעילת כרטיס ה-SIM.
- PUK: כרטיס ה-SIM או ה-USIM שלך חסום, בדרך כלל כתוצאה מהזנת קוד PIN שגוי מספר פעמים. עליך להזין את קוד ה-PUK שקיבלת מספק השירות שלך.
- PIN2: כאשר אתה ניגש לתפריט שמחייב קוד PIN2, עליך להזין את קוד ה-PIN2 שקיבלת עם כרטיס ה-SIM או ה-USIM שלך. לפרטים, פנה לספק השירות שלך.

## המכשיר מציג הודעות שגיאה ביחס לרשת או לשירות

- כאשר אתה נמצא באזורים עם אותות חלשים או קליטה באיכות ירודה, ייתכן שהקליטה תאבד. עבור לאזור אחר ונסה שוב. בשעה שאתה עובר מאזור לאזור, ייתכן שהודעות שגיאה יופיעו שוב ושוב.
- אין באפשרותך לגשת לאפשרויות מסוימות ללא מנז. לקבלת פרטים נוספים, פנה לספק השירות שלך.

## לא ניתן להפעיל את המכשיר

- כאשר הסוללה פרוקה לחלוטין, לא ניתן להפעיל את המכשיר. טען את הסוללה במלואה לפני הפעלת המכשיר.
- ייתכן שהסוללה לא הוכנסה כהלכה. הכנס את הסוללה מחדש.
- נגב את המגעים המוזהבים והכנס את הסוללה מחדש.

## מסך המגע מגיב באטיות או באופן שגוי

- אם אתה מצמיד למסך המגע מגן מסך או אביזרים אופציונליים, ייתכן שמסך המגע לא יפעל כהלכה.
- אם אתה עוטה כפפות, אם ידיך אינן נקיות בשעה שאתה נוגע במסך המגע, או אם אתה מקיש על המסך בעזרת עצמים חדים או עם קצה האצבע, מסך המגע עלול להתקלקל.
- מסך המגע עלול להתקלקל בתנאי לחות גבוהה, או בעת חשיפה למים.
- הפעל מחדש את המכשיר לניקוי שגיאות תוכנה זמניות.
- ודא שתוכנת המכשיר משודרגת לגרסה האחרונה.
- אם מסך המגע נשרט או נפגם, גש למרכז שירות של Samsung.

## המכשיר קופא או נתקל בשגיאות קריטיות

- אם המכשיר קופא או נתקע, ייתכן שעליך לסגור יישומים או להכניס מחדש את הסוללה ולהפעיל את המכשיר מחדש לשחזור הפונקציונליות. אם המכשיר קופא ולא מגיב, לחץ ממושכות על לחצן ההפעלה/כיבוי למשך יותר מ-7 שניות לביצוע אתחול.
- אם שיטה זו לא פותרת את הבעיה, בצע איפוס לנתוני היצרן. במסך היישומים, הקש על **הגדרות** ← **כללי** ← **גיבוי ואיפוס** ← **איפוס לנתוני יצרן** ← **איפוס ההתקן** ← **מחק הכל**. לפני ביצוע איפוס להגדרות היצרן, זכור להכין עותקי גיבוי של כל הנתונים החשובים ששמורים במכשיר.
- אם הבעיה עדיין לא נפתרה, פנה למרכז שירות של Samsung.

## שיחות לא מתחברות

- ודא שאתה מחובר לרשת הסלולרית הנכונה.
- ודא שלא הגדרת מניעת שיחות עבור מספר הטלפון שאליו אתה מחייג.
- ודא שלא הגדרת מניעת שיחות עבור מספר הטלפון שממנו מתבצעת השיחה.

## אנשים אחרים לא יכולים לשמוע אותך במהלך שיחה

- ודא שאינך מכסה את המיקרופון המובנה.
- ודא שהמיקרופון קרוב לפיך.
- אם אתה משתמש באוזניות, ודא שהן מחוברות כהלכה.

## נשמע הדהוד שמע במהלך שיחה

כוון את עוצמת הקול על-ידי לחיצה על כפתור עוצמת הקול, או עבור לאזור אחר.

## החיבור לרשת הסלולרית או לאינטרנט מתנתק לעתים קרובות, או שאיכות השמע ירודה

- ודא שאינך חוסם את האנטנה המובנית של המכשיר.
- כאשר אתה נמצא באזורים עם אותות חלשים או קליטה באיכות ירודה, ייתכן שהקליטה תאבד. ייתכן שאתה נתקל בבעיות קישוריות בשל בעיות בתחנת הבסיס של ספק השירות. עבור לאזור אחר ונסה שוב.
- בעת שימוש במכשיר תוך כדי תנועה, ייתכן ששירותי רשתות אלחוטיות יושבתו בשל בעיות ברשת של ספק השירות.

## סמל הסוללה ריק

מפלס המתח בסוללה נמוך. טען את הסוללה מחדש או החלף אותה.

## הסוללה לא נטענת כהלכה (עבור מטענים באישור Samsung בלבד)

- ודא שהמטען מחובר כהלכה.
- אם קוטבי הסוללה מלוכלכים, ייתכן שהסוללה לא תיטען כהלכה או שהמכשיר יכבה. נגב את המגעים המוזהבים ונסה שוב לטעון את הסוללה.
- הסוללות במכשירים מסוימים אינן ניתנות להחלפה על-ידי המשתמש. על מנת להחליף את הסוללה, גש למרכז שירות של Samsung.

## הסוללה מתרוקנת מהר יותר מבעבר

- כאשר הסוללה נחשפת לטמפרטורות גבוהות מאוד או נמוכות מאוד, ייתכן שיעילות הטעינות תרד.
- צריכת מתח הסוללה עולה בעת שימוש בתכונות של העברת הודעות או ביישומים מסוימים, כגון משחקים או האינטרנט.
- הסוללה היא מוצר מתכלה, ויעילות הטעינה מתקצרת עם הזמן.

## המכשיר חם למגע

כאשר אתה משתמש ביישומים שמחייבים שימוש ביותר מתח או ביישומים שונים בהתקן במשך פרק זמן ממושך, ייתכן שהמכשיר ירגיש חם למגע. זוהי תופעה רגילה שאינה משפיעה על תוחלת החיים של המכשיר או על ביצועיו.

## עם הפעלת המצלמה, מופיעות הודעות שגיאה

צריך להיות במכשיר נפח זיכרון פנוי מספיק, כמו גם מתח סוללה, לתפעול יישום המצלמה. אם מופיעות הודעות שגיאה עם הפעלת המצלמה, נסה את הפתרונות הבאים:

- טען את הסוללה או החלף אותה בסוללה טעונה במלואה.
- פנה מעט זיכרון על-ידי העברת קבצים למחשב או מחיקה של קבצים מן המכשיר.
- הפעל את המכשיר מחדש. אם לאחר שניסית ליישם את הטיפים שלעיל, אתה עדיין נתקל בבעיות עם יישום המצלמה, פנה למרכז שירות של Samsung.

## איכות התמונה ירודה יותר מאשר בתצוגה המקדימה

- איכותן של תמונות עשויה להשתנות, בהתאם לסביבת הצילום ולטכניקות הצילום שנעשה בהן שימוש.
- אם אתה מצלם תמונות באזורים חשוכים, בלילה, בתוך מבנים, עלול להופיע בתמונות רעש או שהתמונות לא יהיו ממוקדות.

## עם פתיחת קבצי מולטימדיה, מופיעות הודעות שגיאה

אם אתה מקבל הודעות שגיאה או שלא ניתן להפעיל קבצים עם פתיחת קבצי מולטימדיה במכשיר, נסה את הפתרונות הבאים:

- פנה מעט זיכרון על-ידי העברת קבצים למחשב או מחיקה של קבצים מן המכשיר.
- ודא שקובץ המוסיקה לא מוגן באמצעות ניהול זכויות דיגיטליות (DRM). אם הקובץ מוגן באמצעות DRM, ודא שיש ברשותך את הרישיון או המפתח הנחוץ להפעלת הקובץ.
- ודא שהמכשיר תומך בסוג הקובץ.

- המכשיר תומך בתמונות וסרטונים שצולמו באמצעות המכשיר עצמו. ייתכן שתמונות וסרטונים שצולמו באמצעות מכשירים אחרים לא יפעלו כהלכה.
- המכשיר תומך קבצי מולטימדיה שמאפשרים על-ידי ספק שירותי הרשת שלך, או ספקים של שירותים נוספים. ייתכן שתוכן מסוים שמופץ באינטרנט, כגון רינגטונים, סרטונים או טפטים, לא יפעל כהלכה.

## לא מזוהה מכשיר Bluetooth אחר

- ודא שתכונת האלחוט Bluetooth במכשיר מופעלת.
- ודא שתכונת האלחוט Bluetooth במכשיר שאליו ברצונך להתחבר מופעלת.
- ודא שהמכשיר שלך ומכשיר ה-Bluetooth השני נמצאים בטווח המקסימלי של Bluetooth (10 מ').

אם הטיפים שלעיל לא פותרים את הבעיה, פנה למרכז שירות של Samsung.

## לא נוצר חיבור בעת חיבור המכשיר למחשב

- ודא שכבל ה-USB שבו אתה משתמש תואם למכשיר.
- ודא שמותקן במחשב מנהל ההתקן המתאים ושהוא מעודכן.
- אם אתה משתמש ב-Windows XP, ודא שמותקן במחשב Windows XP Service Pack 3 ואילך.
- ודא שמותקנים במחשב Samsung Kies או Windows Media Player 10 ואילך.

## המכשיר לא מצליח לאתר את מיקומך הנוכחי

ייתכן שאותות GPS נחסמים על-ידי מכשולים במקומות מסוימים, למשל בתוך מבנים. במקרים אלה, הגדר את המכשיר להשתמש ברשת Wi-Fi או ברשת סלולרית לאיתור מיקומך הנוכחי.



## נתונים המאוחסנים במכשיר אבדו

תמיד צור עותקי גיבוי של כל הנתונים החשובים המאוחסנים במכשיר. אחרת, לא יהיה באפשרותך לשחזר נתונים אם הם נפגמים או אובדים. Samsung אינה אחראית לאובדן נתונים המאוחסנים במכשיר.

## יש רוח קטן סביב החלק החיצוני של מארז המכשיר

- רוח זה הוא תכונת ייצור חיונית, וייתכנו תנועות או טלטולים קלים של רכיבים פנימיים.
- עם הזמן, החיכוך בין הרכיבים עלול להרחיב מעט את הרווח.

חלק מהתוכן עשוי להיות שונה מהמכשיר שלך כתלות באזור, או גרסת התוכנה, והוא עשוי להשתנות ללא הודעה מוקדמת.

