



SM-T320

دليل المستخدم

نبذة عن هذا الدليل

يوفر هذا الجهاز اتصالات محمول عالية الجودة ويتيح التمتع باستخدام المعايير العالية و الخبرة التقنية لسامسونج. دليل المستخدم هذا مصمم خصيصاً لتوضيح وظائف وميزات الجهاز.

- يرجى قراءة هذا الدليل قبل استخدام الجهاز لضمان الاستخدام الآمن والسليم.
- تستند عمليات الوصف على الإعدادات الافتراضية للجهاز.
- الصور ولقطات الشاشة قد تختلف في المظهر عن المنتج الفعلي.
- قد يختلف المحتوى عن المنتج النهائي، أو عن البرامج التي يقدمها مزودوا الخدمة أو شبكات النقل، ويخضع للتغيير دون إشعار مسبق. للحصول على أحدث إصدار من الدليل، راجع موقع سامسونج على الويب، www.samsung.com.
- المحتوى (المحتوى على الجودة) الذي يتطلب استخدام وحدة معالجة مركزية CPU عالية الأداء واستخدام RAM سيؤثر على المستوى العام للأداء للجهاز. التطبيقات المتعلقة بالمحتوى قد لا تعمل بطريقة صحيحة حسب مواصفات الجهاز والبيئة المستخدمة فيه.
- قد تختلف الخصائص المتاحة والإضافية حسب الجهاز أو البرمجيات أو مزود الخدمة.
- تختلف الوظائف والأجهزة حسب البلد أو المنطقة أو مواصفات الأجهزة. سامسونج ليست مسؤولة عن مشكلات الأداء التي قد تحدث بسبب التطبيقات الواردة من أي مزود آخر غير سامسونج.
- سامسونج غير مسؤولة عن مشكلات الأداء أو حالات عدم التوافق التي تحدث بسبب التعديل في ضبط السجل أو التغيير في برنامج نظام التشغيل. قد تؤدي محاولة تخصيص نظام التشغيل إلى تشغيل جهازك أو التطبيقات بطريقة غير صحيحة.
- البرامج، ومصادر الصوت، والخلفيات، والصور، والوسائط الأخرى المتاحة في هذا الجهاز مرخصة للاستخدام المحدود. استخراج واستخدام هذه المواد لأغراض تجارية أو غيرها يعد انتهاكاً لقوانين حقوق التأليف والنشر. المستخدمون مسؤولون تماماً عن الاستخدام غير المسموح به للوسائط.

- التطبيقات الافتراضية التي تأتي مع الجهاز تخضع للتحديثات ولا يتم دعمها بدون الحصول إشعار مسبق. إذا كانت لديك أي أسئلة حول أحد التطبيقات المرفقة بالجهاز، اتصل بمركز خدمة سامسونج. بالنسبة للتطبيقات التي يتم تثبيتها بمعرفة المستخدم، اتصل بمزودي الخدمة.
- قد يؤدي تعديل نظام تشغيل الجهاز أو تثبيت برامج من مصادر غير معتمدة إلى حدوث أعطال في الجهاز، أو إتلاف أو فقدان للبيانات. تعتبر هذه الإجراءات مخالفات لاتفاقية ترخيص سامسونج وبالتالي ستبطل الضمان الخاص بك.

الرموز الإرشادية

تحذير: المواقف التي قد تؤدي إلى إصابتك أنت أو الآخرين



تنبيه: المواقف التي قد تتسبب في تلف الجهاز أو أي معدات أخرى



ملاحظة: الملاحظات، أو تلميحات الاستخدام، أو أي معلومات إضافية



حقوق الطبع والنشر

حقوق الطبع والنشر © ٢٠١٤ سامسونج للإلكترونيات

دليل المستخدم هذا محمي بموجب قوانين حقوق الطبع والنشر الدولية.

لا يجوز نسخ أي جزء من هذا الدليل هذا أو توزيعه أو ترجمته أو نقله بأي شكل أو بأي وسيلة، إلكترونية أو ميكانيكية، بما في ذلك التصوير والتسجيل، أو تخزين أي من معلومات بأي نظام تخزين أو استرجاع، دون الحصول على إذن خطي مسبق من سامسونج للإلكترونيات.

العلامات التجارية

- سامسونج وشعار شركة سامسونج عبارة عن علامات تجارية مسجلة لشركة سامسونج للإلكترونيات.
- Bluetooth® هي علامة تجارية مسجلة لشركة Bluetooth SIG, Inc. في جميع أنحاء العالم.
- Wi-Fi®, Wi-Fi Protected Setup™، Wi-Fi Direct™، Wi-Fi CERTIFIED™، وشعار Wi-Fi هي علامات تجارية مسجلة خاصة بشركة Wi-Fi Alliance.
- جميع العلامات التجارية الأخرى وحقوق الطبع والنشر هي ملك لأصحابها.

المحتويات

بدء التشغيل	
٧ تصميم الجهاز	
٨ الأزرار	
٩ محتويات العبوة	
١٠ شحن البطارية	
١٢ إدخال بطاقة ذاكرة	
١٤ تشغيل جهازك وإيقاف تشغيله	
١٥ حمل الجهاز	
١٥ قفل الجهاز أو إلغاء قفله	
١٥ ضبط مستوى الصوت	
١٥ الانتقال إلى النمط الصامت	
الأساسيات	
١٦ رموز المؤشر	
١٧ استخدام شاشة اللمس	
٢٠ حركات التحكم	
٢٢ حركات راحة اليد	
٢٣ سامسونج الإيقاف الذكي مؤقتاً	
٢٤ استخدام الإطار المتعدد	
٣٠ الإشعارات	
٣١ شاشة الصفحة الرئيسية	
٣٩ شاشة التطبيقات	
٤٠ استخدام التطبيقات	
٤١ مساعدة	
٤١ إدخال نص	
٤٣ الاتصال بشبكة Wi-Fi	
٤٤ ضبط الحسابات	
٤٥ ضبط ملفات تعريف المستخدم	
٤٥ نقل الملفات	
٤٧ تأمين الجهاز	
٤٨ ترقية الجهاز	
الاتصالات	
٤٩ جهات الاتصال	
٥٣ بريد إلكتروني	
٥٥ Google Mail	
٥٧ Hangouts	
٥٧ Google+	
٥٨ صور	
الويب والشبكة	
٥٩ الإنترنت	
٦٠ Chrome	
٦١ البلوتوث	
٦٢ Screen Mirroring	
٦٣ e-Meeting	
٧١ WebEx	
٧٩ Remote PC	
٨٤ SideSync 3.0	

الوسائط

٩١ الموسيقى

٩٣ الكاميرا

١٠٠ الاستوديو

١٠٤ فيديو

١٠٥ YouTube

١٠٦ Flipboard

١٢٤ ملفات محملة

١٢٥ KNOX

السفر والتنقل محليًا

١٢٦ خرائط

الضبط

١٢٧ نبذة عن الضبط

١٢٧ الاتصالات

١٣٠ الجهاز

١٣٥ أدوات التحكم

١٣٩ عام

١٤٢ إعدادات Google

حل المشكلات

التطبيقات ومخازن الوسائط

١٠٧ سوق Play

١٠٨ Samsung Apps

١٠٨ كتب Play

١٠٩ أفلام وتلفزيون Play

١٠٩ موسيقى Play

١٠٩ ألعاب Play

١٠٩ Play Newsstand

الأدوات المساعدة

١١٠ المذكرة

١١١ مخطط S

١١٣ Dropbox

١١٣ سحابة

١١٤ Drive

١١٥ Hancorn Viewer

١١٨ المنبه

١١٩ الساعة العالمية

١٢٠ الحاسبة

١٢٠ S Voice

١٢١ Google

١٢٢ البحث الصوتي

١٢٢ ملفاتي

بدء التشغيل

تصميم الجهاز

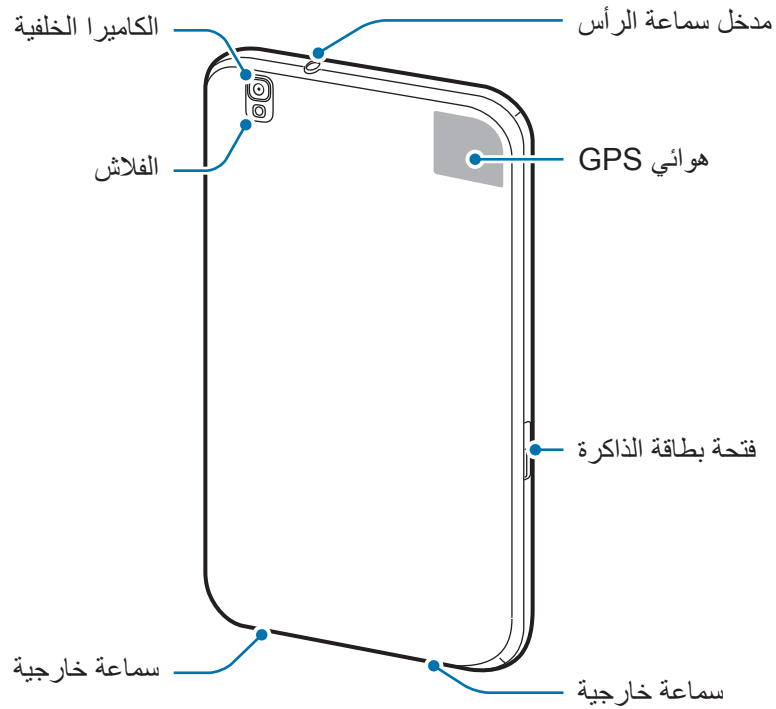
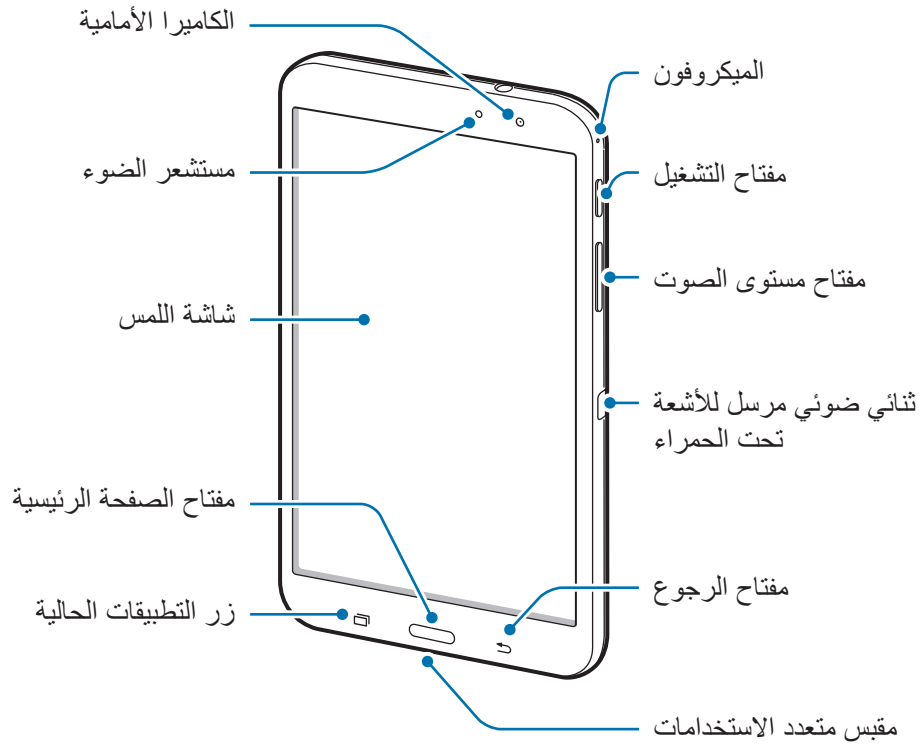



- لا تغطي منطقة الهوائي ببيديك أو بأي أدوات أخرى. قد يتسبب ذلك في حدوث مشكلات في الاتصال أو استنفاد البطارية.
- لا تستخدم واقي للشاشة. قد يؤدي ذلك إلى حدوث أعطال في المستشعر.
- لا تسمح للماء بلامسة شاشة اللمس. يمكن تعطل شاشة اللمس في حال وجود الرطوبة أو عند تعرضها للمياه.

الأزرار

مفتاح	الوظيفة
التشغيل 	<ul style="list-style-type: none"> • اضغط مع الاستمرار لتشغيل الجهاز أو لإيقاف تشغيله. • اضغط مطوياً لأكثر من ٧ ثوان لإعادة تعيين الجهاز في حالة حدوث مشكلات خطيرة به أو في حالة توقفه، أو تجمده. • اضغط لقفل، أو لإلغاء قفل الجهاز. ينتقل الجهاز إلى وضع القفل عند إيقاف تشغيل شاشة اللمس.
التطبيقات الحالية 	<ul style="list-style-type: none"> • اضغط لفتح قائمة التطبيقات الحالية.
الصفحة الرئيسية 	<ul style="list-style-type: none"> • اضغط للعودة إلى شاشة الصفحة الرئيسية. • اضغط مطوياً لتشغيل بحث Google.
رجوع 	<ul style="list-style-type: none"> • اضغط للرجوع إلى الشاشة السابقة.
مستوى الصوت 	<ul style="list-style-type: none"> • اضغط لضبط مستوى صوت الجهاز.

محتويات العبوة

تحقق من وجود الأشياء التالية داخل علبة المنتج:

• الجهاز

• دليل التشغيل السريع



- قد تختلف العناصر المرفقة بجهازك وأي ملحقات متوفرة حسب منطقتك ومزود الخدمة الخاص بك.
- يتم تصميم العناصر المرفقة خصيصاً لهذا الجهاز، وقد لا تكون متوافقة مع أجهزة أخرى.
- المظاهر والمواصفات تخضع للتغير بدون إشعار مسبق.
- يمكنك شراء ملحقات إضافية من موزع سامسونج المحلي. تأكد أنها متوافقة مع الجهاز قبل الشراء.
- قد لا تكون الكماليات الأخرى متوافقة مع الجهاز.
- استخدم الملحقات المعتمدة من سامسونج فقط. الأعطال التي قد تحدث بسبب استخدام ملحقات غير معتمدة لا يتم تغطيتها بواسطة خدمة الضمان.
- يخضع مدى توفر جميع الملحقات للتغير حسب الشركات المصنعة بالكامل. لمزيد من المعلومات حول مدى توفر الملحقات، راجع موقع سامسونج على الويب.

شحن البطارية

استخدم الشاحن لشحن البطارية قبل استخدامها لأول مرة.

يجب استخدام الشواحن والكبلات والبطاريات المعتمدة من سامسونج فقط. يمكن للشواحن أو الكبلات غير المعتمدة أن تتسبب في انفجار البطاريات أو تلحق أضرارًا بجهازك.



• عندما تنخفض طاقة البطارية، يظهر رمز البطارية فارغًا.



• في حالة تفريغ طاقة البطارية بالكامل، لا يمكن تشغيل الجهاز على الفور عند توصيل الشاحن. اترك البطارية المفرغة حتى تشحن بالكامل لبضعة دقائق قبل محاولة تشغيل الجهاز.

• في حالة استخدامك لتطبيقات متعددة في الحال، أو تطبيقات الشبكة، أو التطبيقات التي تحتاج إلى إجراء اتصال بجهاز آخر، فإن ذلك سيؤدي إلى استنفاد طاقة البطارية. لكي تتجنب قطع الاتصال عن الشبكة أو فقدان التيار أثناء نقل البيانات، فاستخدم دومًا هذه التطبيقات بعد شحن البطارية بالكامل.

الشحن باستخدام الشاحن

قم بتوصيل كابل USB بمهائئ طاقة USB ثم قم بتوصيل طرف كابل USB داخل مقبس متعدد الاستخدامات.

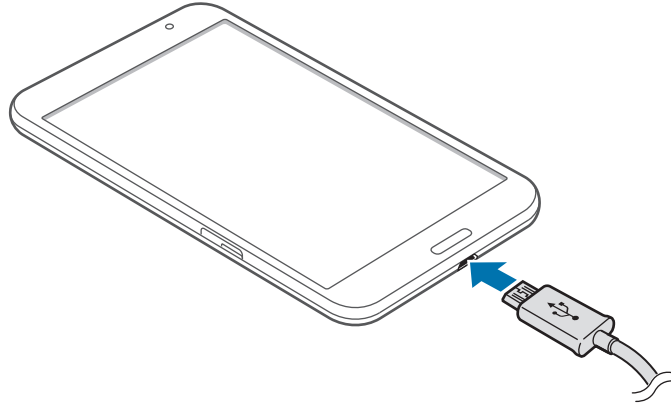

قد يؤدي توصيل الشاحن بطريقة غير صحيحة إلى إلحاق تلفيات خطيرة بالجهاز. لا يغطي الضمان أية أضرار تنتج عن سوء الاستخدام.



- يمكنك استخدام الجهاز أثناء الشحن، ولكن قد يستغرق وقتاً أطول لشحن البطارية بالكامل.
- في حالة تلقي الجهاز مصدر غير مستقر للتيار أثناء الشحن، فقد لا تعمل شاشة اللمس. في حالة حدوث ذلك، افصل الشاحن عن الجهاز.
- أثناء الشحن، قد يسخن الجهاز. وهذا يعد أمراً طبيعياً، وينبغي ألا يؤثر على عمر الجهاز أو على أدائه. في حالة ارتفاع درجة حرارة البطارية عن المعتاد، فقد يتوقف الشاحن عن الشحن.
- إذا لم يكن يتم شحن جهازك بطريقة صحيحة، فخذ جهازك والشاحن إلى مركز خدمة سامسونج.



بعد الشحن الكامل للبطارية، افصل الجهاز عن الشاحن. افصل الشاحن عن الجهاز، ثم افصله عن المقبس الكهربائي. لتوفير الطاقة، افصل الشاحن في حالة عدم استخدامه. لا يتوفر بالشاحن زر لتشغيل التيار، لذا، يجب عليك فصل الشاحن عن المقبس الكهربائي في حالة عدم الاستخدام لتجنب استنفاد التيار. ينبغي أن يظل الشاحن قريباً من المقبس الكهربائي بحيث يسهل الوصول إليه أثناء الشحن.



فحص حالة شاحن البطارية

عندما تقوم بشحن البطارية أثناء إيقاف تشغيل الجهاز، توضح الرموز التالية حالة الشحن الحالية بالبطارية:



مشحونة بالكامل



جاري الشحن



تقليل استهلاك البطارية

قد يوفر الجهاز خيارات تساعدك على توفير طاقة البطارية. من خلال تخصيص هذه الخيارات وإلغاء تنشيط الميزات الموجودة في الخلفية، يمكنك استخدام الجهاز لفترة زمنية أطول بين فترات الشحن:

- في حالة عدم استخدام الجهاز، انتقل إلى الوضع السكون بالضغط على مفتاح التشغيل.
- أغلق التطبيقات غير الضرورية باستخدام مدير المهام.
- قم بإلغاء تنشيط ميزة ال البلوتوث.
- قم بإلغاء تنشيط ميزة ال Wi-Fi.
- قم بإلغاء تنشيط المزامنة التلقائية للتطبيقات.
- قلل زمن الإضاءة الخلفية.
- قلل سطوع الشاشة.

إدخال بطاقة ذاكرة

يقبل جهازك بطاقات الذاكرة بسعات أقصاها ٦٤ جيجابايت. استنادًا إلى جهة تصنيع ونوع بطاقة الذاكرة، فإن بعض بطاقات الذاكرة قد لا تكون متوافقة مع جهازك.

- قد لا تكون بعض بطاقات الذاكرة متوافقة بالكامل مع الجهاز. استخدام بطاقة ذاكرة غير متوافقة قد يتلف الجهاز، أو بطاقة الذاكرة أو قد يُتلف البيانات المخزنة على البطاقة.
- توخى الحذر عند إدخال بطاقة الذاكرة مع جعل جانبها الأيمن للأعلى.
- يدعم الجهاز فقط أنظمة الملفات FAT و exFAT الخاصة ببطاقات الذاكرة. إذا قمت بإدخال بطاقة مهيأة بنظام ملفات آخر، فسيطلب منك جهازك إعادة تهيئة بطاقة الذاكرة.
- ستؤدي عمليات الكتابة والمسح المتكررة للبيانات إلى تقصير عمر بطاقات الذاكرة.
- عند إدخال بطاقة ذاكرة في الجهاز، يظهر دليل ملف بطاقة الذاكرة في المجلد **SD Memory card**.



١ افتح غطاء فتحة بطاقة الذاكرة.

٢ أدخل بطاقة الذاكرة بحيث تكون الأطراف الملونة بالذهبي متجهة للأسفل.

٣ ادفع بطاقة الذاكرة داخل فتحة بطاقة الذاكرة حتى تستقر في المكان المخصص لها.

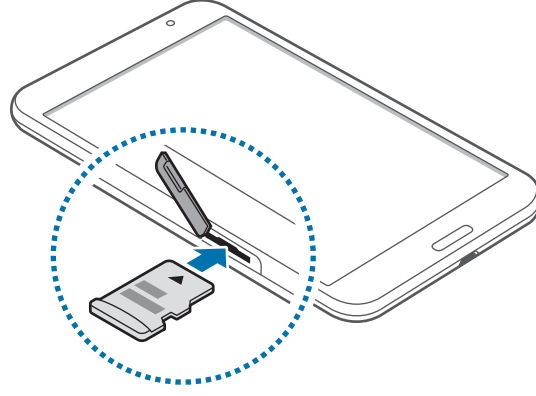

٤ اغلق غطاء فتحة بطاقة الذاكرة.

إخراج بطاقة الذاكرة

قبل إخراج بطاقة الذاكرة، قم أولاً بإلغاء تحميلها لإزالتها بأمان. على الشاشة الرئيسية، اضغط على  ← الضبط ← عام ← التخزين ← إلغاء تحميل البطاقة SD.

١ افتح غطاء فتحة بطاقة الذاكرة.

٢ ادفع بطاقة الذاكرة حتى يتم إخراجها من الجهاز، ثم اسحبها للخارج.

٣ اغلق غطاء فتحة بطاقة الذاكرة.

لا تقم بإزالة بطاقة الذاكرة عندما يقوم الجهاز بنقل البيانات أو الوصول إلى المعلومات. يؤدي القيام بذلك إلى فقدان أو إتلاف البيانات، أو إتلاف بطاقة الذاكرة أو الجهاز. سامسونج ليست مسؤولة عن الخسائر التي قد تحدث بسبب إساءة استخدام بطاقات الذاكرة التالفة، بما في ذلك فقدان البيانات.



تهيئة بطاقة الذاكرة

بطاقة الذاكرة المهيأة على الكمبيوتر قد لا تكون متوافقة مع الجهاز. قم بتهيئة بطاقة الذاكرة على الجهاز.
على الشاشة الرئيسية، اضغط على  ← الضبط ← عام ← التخزين ← تهيئة بطاقة SD ← تهيئة بطاقة SD ← مسح الكل.

قبل تهيئة بطاقة الذاكرة، تذكر عمل نسخ احتياطية من كل البيانات المهمة المحفوظة على جهازك. لا يغطي ضمان الشركة المصنعة أي فقد للبيانات ينتج عن عبث المستخدمين.



تشغيل جهازك وإيقاف تشغيله

في حالة قيامك بتشغيل الجهاز لأول مرة، اتبع الإرشادات التي تظهر على الشاشة لإعداد جهازك.
اضغط مطولاً على مفتاح التشغيل لبضع ثوان لتشغيل الجهاز.

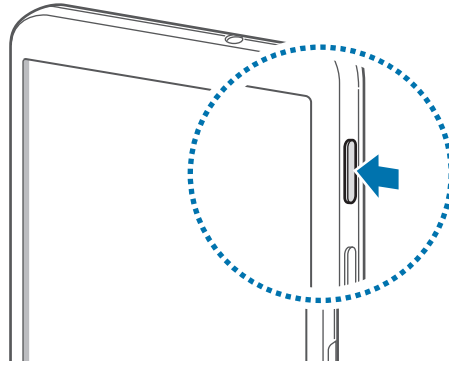

- اتبع كل التحذيرات والتعليمات المنشورة من الموظفين المعتمدين عندما تكون في مناطق يحظر فيها استخدام الأجهزة اللاسلكية، مثل الطائرات والمستشفيات.
- اضغط مطولاً على مفتاح التشغيل واضغط على وضع الطيران لتعطيل الميزات اللاسلكية.



لإيقاف تشغيل الجهاز، اضغط مطولاً على مفتاح التشغيل، ثم اضغط على إيقاف التشغيل.

حمل الجهاز

لا تغطي منطقة الهوائي ببديك أو بأي أدوات أخرى. قد يتسبب ذلك في حدوث مشكلات في الاتصال أو استنفاد البطارية.

قفل الجهاز أو إلغاء قفله

في حالة عدم استخدامه، أقفل الجهاز لمنع التشغيل غير المقصود. يؤدي الضغط على مفتاح التشغيل إلى إيقاف تشغيل الشاشة ويضع الجهاز في وضع القفل. يقفل الجهاز تلقائيًا في حالة عدم استخدامه لفترة زمنية محددة. لإلغاء قفل الجهاز، اضغط على مفتاح التشغيل أو على مفتاح الصفحة الرئيسية عند إيقاف تشغيل شاشة اللمس، واضغط على أي مكان على الشاشة، ثم انقر بإصبعك في أي اتجاه.

ضبط مستوى الصوت

اضغط على مفتاح مستوى الصوت للأعلى أو للأسفل لضبط مستوى صوت نغمة الرنين، أو لضبط مستوى الصوت عند تشغيل الموسيقى أو الفيديو.

الانتقال إلى النمط الصامت

استخدم أحد الأساليب التالية:

- اضغط مطولاً على مفتاح مستوى الصوت حتى تنتقل إلى النمط الصامت.
- اضغط مطولاً على مفتاح التشغيل، ثم اضغط على كتم أو اهتزاز.
- افتح لوحة الإشعارات الموجودة في الجزء العلوي من الشاشة، ثم اضغط على صوت أو اهتزاز.

الأساسيات

رموز المؤشر

توفر الرموز التي يتم عرضها في الجزء العلوي من الشاشة معلومات حول حالة الجهاز. الرموز التي يتم سردها في الجدول التالي هي الرموز الأكثر شهرة.

الرمز	المعنى
	متصلة عبر Wi-Fi
	تنشيط ميزة البلوتوث
	GPS منشط
	تم تنشيط ميزة الشاشة الذكية
	متزامن مع الويب
	متصل بالكمبيوتر
	المنبه فعال
	وضع كتم الصوت نشط
	تم تنشيط وضع الاهتزاز
	تم تنشيط وضع الطيران
	حدث خطأ أو مطلوب اتخاذ حذر
	مستوى شحن البطارية

استخدام شاشة اللمس

استخدم فقط أصابعك لاستخدام شاشة اللمس.



- تجنب اتصال شاشة اللمس بأجهزة كهربائية أخرى. تفريغ الكهرباء الساكنة يمكن أن يسبب قصورًا في عمل شاشة اللمس.
- لكي تتجنب إتلاف شاشة اللمس، لا تضغط عليها باستخدام أي شيء حاد، ولا تضغط عليها بشكل مفرط بأطراف أصابعك.
- قد لا يتعرف الجهاز على الإدخالات باللمس القريبة من حواف الشاشة، والتي تتم خارج منطقة الإدخال باللمس.
- ترك شاشة اللمس في وضع الجاهزية لفترات زمنية ممتدة قد يؤدي إلى تشوه الصور (احتراق الشاشة) أو ظهور أشباح في الصورة. أوقف تشغيل شاشة اللمس في حالة عدم استخدام الجهاز.



إيماءات الأصابع

الضغط

افتح أحد التطبيقات، أو لتحديد عنصر بالقائمة، أو للضغط على الزر الموجود على الشاشة، أو لإدخال حرف باستخدام لوحة المفاتيح التي تظهر على الشاشة، اضغط عليه بإصبعك.

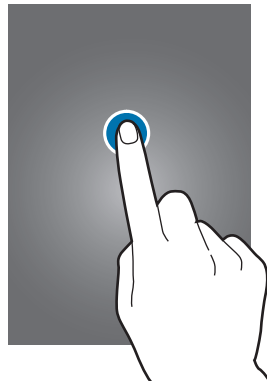

الضغط المطول

اضغط مطولاً على أحد العناصر لأكثر من ثانيتين للوصول إلى الخيارات المتاحة.



السحب

لتحريك أحد الرموز، أو صورة مصغرة، أو للمعاينة إلى موقع جديد، اضغط مطولاً عليه واسحبه إلى الوضع المستهدف.

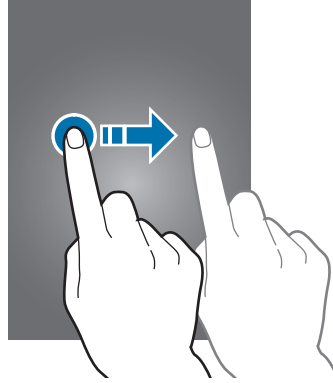

الضغط مرتين

اضغط ضغطًا مزدوجًا على صفحة ويب أو صورة لتكبير جزء منها. قم بالضغط مرتين مرة أخرى للرجوع.

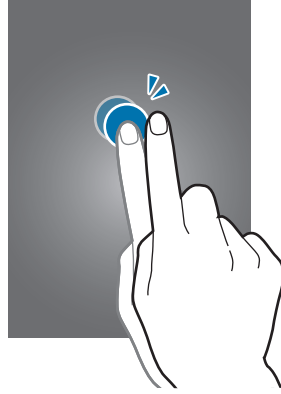

النقر

انقر لليسار أو اليمين على شاشة الصفحة الرئيسية أو على شاشة التطبيقات لمشاهدة لوحة أخرى. انقر للأعلى أو للأسفل للتمرير بين صفحات الويب أو بين قائمة، مثل جهات الاتصال.

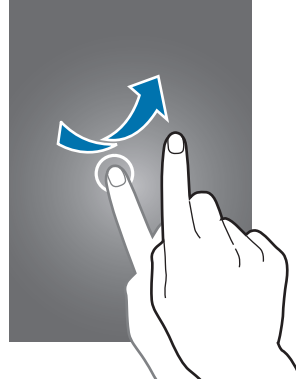

الضغط

افرد إصبعين عن بعضهما البعض على إحدى صفحات الويب، أو على خريطة، أو صورة، لتكبير جزء منها. اضغط للتصغير.

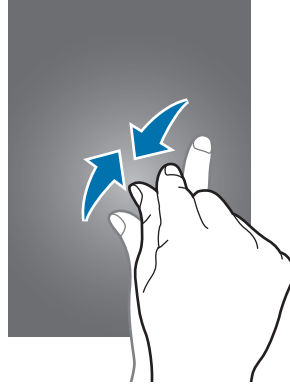

حركات التحكم

تتيح لك الحركات البسيطة إمكانية التحكم بسهولة في الجهاز.

قبل استخدام الحركات، تأكد من تنشيط ميزة الحركة. على الشاشة الرئيسية، اضغط على  ← الضبط ← أدوات التحكم ← الحركات، ثم اسحب المفتاح الحركات جهة اليمين.

الاهتزاز أو الصدمات الشديدة للجهاز قد تؤدي إلى إدخلات غير مرغوبة. تحكم في الحركات بطريقة صحيحة.



تدوير الشاشة

تتيح لك العديد من التطبيقات إمكانية العرض إما في اتجاه صورة طولية، أو أفقية. يؤدي تدوير الجهاز إلى ضبط الشاشة تلقائيًا لملاءمة اتجاه الشاشة الجديدة.

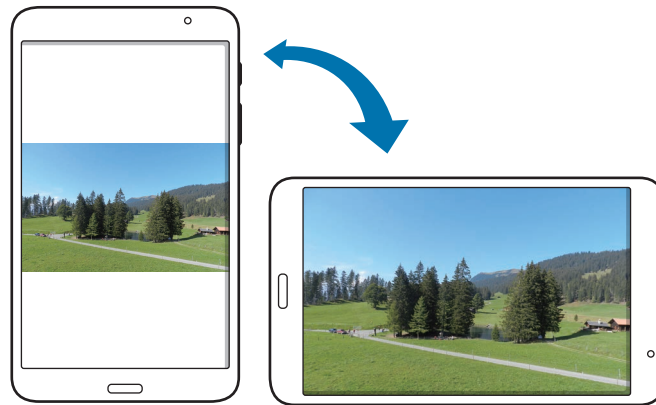

لمنع تدوير الشاشة تلقائيًا، افتح لوحة الإشعارات وقم بإلغاء تحديد تدوير الشاشة.

- لا تسمح بعض التطبيقات بتدوير الشاشة.
- تعرض بعض التطبيقات شاشة أخرى حسب الاتجاه.



التدوير للاستعراض

عند تكبير صورة، اضغط مطولاً على نقطة على الشاشة، ثم حرك الجهاز في أي اتجاه لاستعراض الصورة.

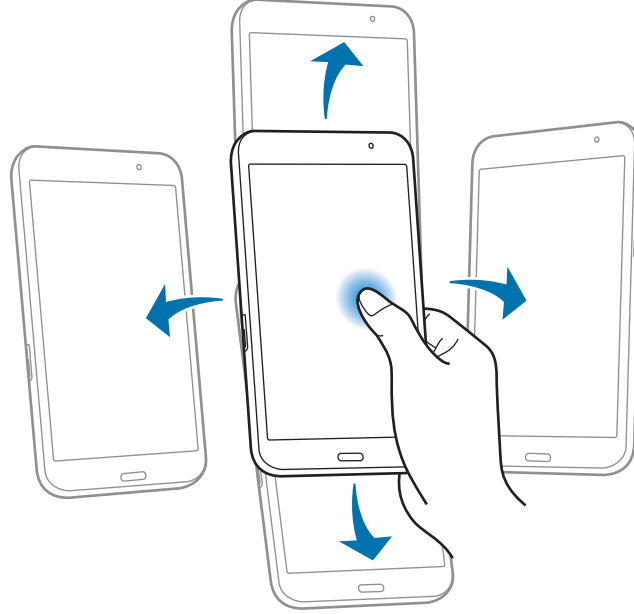

الإمالة

اضغط مطولاً على نقطتين على الشاشة، ثم قم بإمالة الجهاز للخلف وللأمام للتكبير أو التصغير.

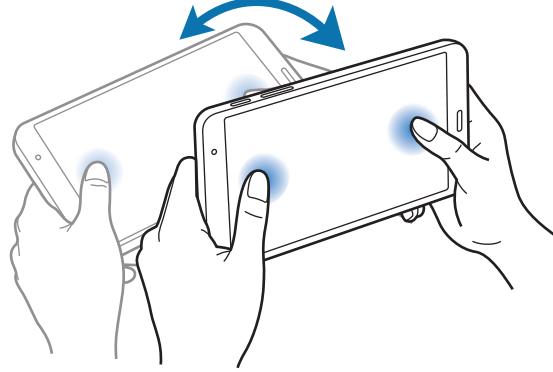

حركات راحة اليد

استخدم حركات راحة يدك للتحكم في الجهاز بواسطة لمس الشاشة.

قبل استخدام الحركات، تأكد من تنشيط ميزة حركة راحة اليد. على الشاشة الرئيسية، اضغط على  ← الضبط ← أدوات التحكم ← حركة راحة اليد، ثم اسحب المفتاح حركة راحة اليد جهة اليمين.

التقاط الشاشة

امسح بكف يديك بعرض الشاشة لالتقاط لقطة شاشة. يتم حفظ الصورة في الاستوديو ← Screenshots. لا يمكن التقاط لقطة شاشة أثناء استخدام بعض التطبيقات.

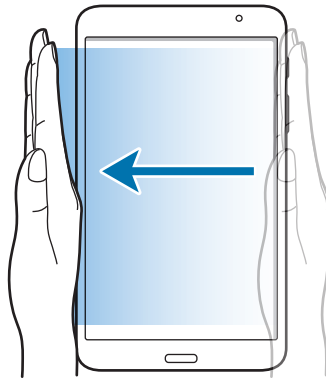

كتم / إيقاف مؤقت

قم بتغطية الشاشة بكف يديك لإيقاف تشغيل الوسائط مؤقتًا.

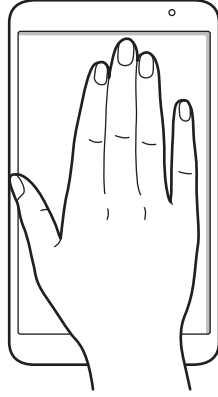

سامسونج إيقاف الذكي مؤقتًا

استخدم هذه الميزة للإيقاف المؤقت للقطات الفيديو عندما تنتظر بعيدًا عن الشاشة.

على الشاشة الرئيسية، اضغط على  ← الضبط ← أدوات التحكم ← الشاشة الذكية، ثم ضع علامة اختيار أمام الإيقاف المؤقت الذكي.

أثناء عرض الفيديو، انظر بعيدًا عن الشاشة لإيقاف الفيديو مؤقتًا. لاستئناف العرض، انظر إلى الشاشة مرة أخرى.

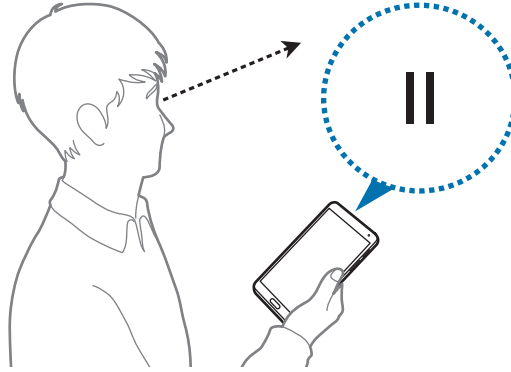

استخدام الإطار المتعدد

استخدم هذه الميزة لتشغيل عدة تطبيقات على الشاشة في نفس الوقت.

- يمكن تشغيل التطبيقات الموجودة على علبة الإطار المتعدد.
- قد لا تتوفر هذه الميزة حسب منطقتك أو مزود الخدمة الخاص بك.



لكي تستخدم الإطار المتعدد، على الشاشة الرئيسية، اضغط على  ← الضبط ← الجهاز ← الإطار المتعدد، ثم اسحب المفتاح **الإطار المتعدد** جهة اليمين. يمكنك استخدام نوعين من الإطارات المتعددة.

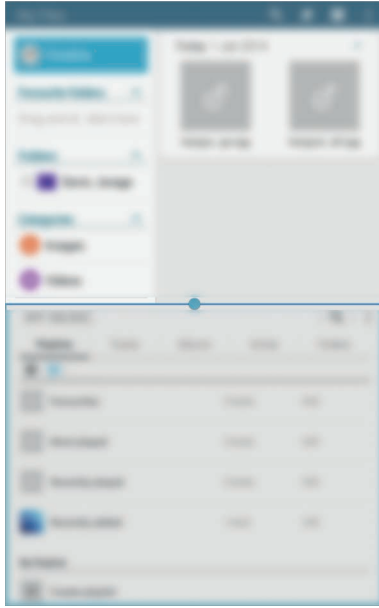

<الإطار المتعدد للشاشة المنقسمة>

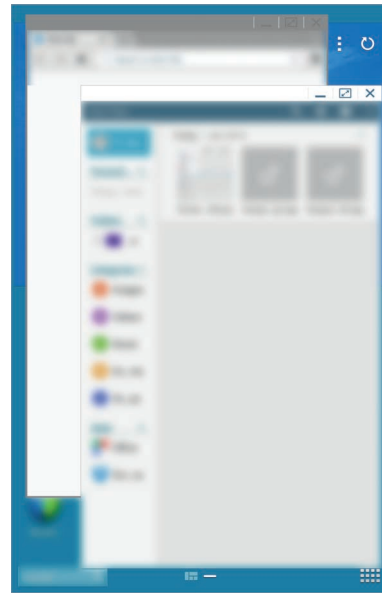

<الإطار المتعدد المنبثق>

استخدام إطار متعدد لشاشة منقسمة

استخدم هذه الميزة لتشغيل التطبيقات في شاشة منقسمة.

تشغيل تطبيقات في إطار متعدد لشاشة منقسمة

- ١ اسحب اصبعك من الحافة اليمنى للشاشة باتجاه منتصف الشاشة. أو بدلاً من ذلك، اضغط مطولاً على . تظهر علبة الإطار المتعدد على الجانب الأيمن من الشاشة.

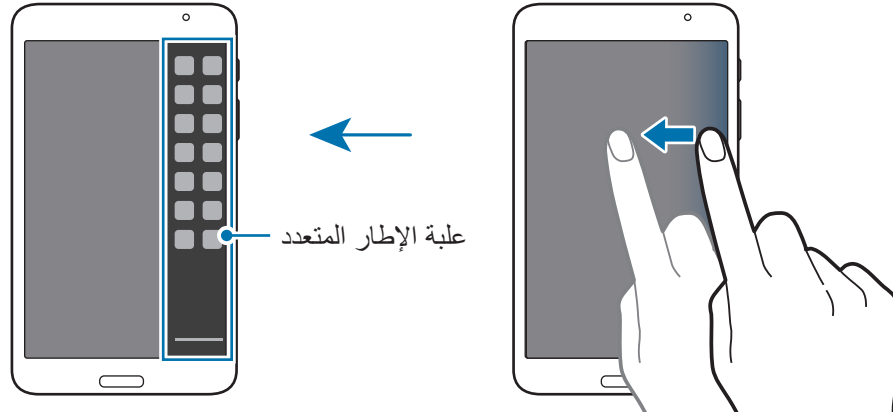

- ٢ اضغط مطولاً على رمز أحد التطبيقات في علبة الإطار المتعدد واسحبه إلى الشاشة. حرر رمز التطبيق عندما يتحول لون الشاشة إلى الأزرق.

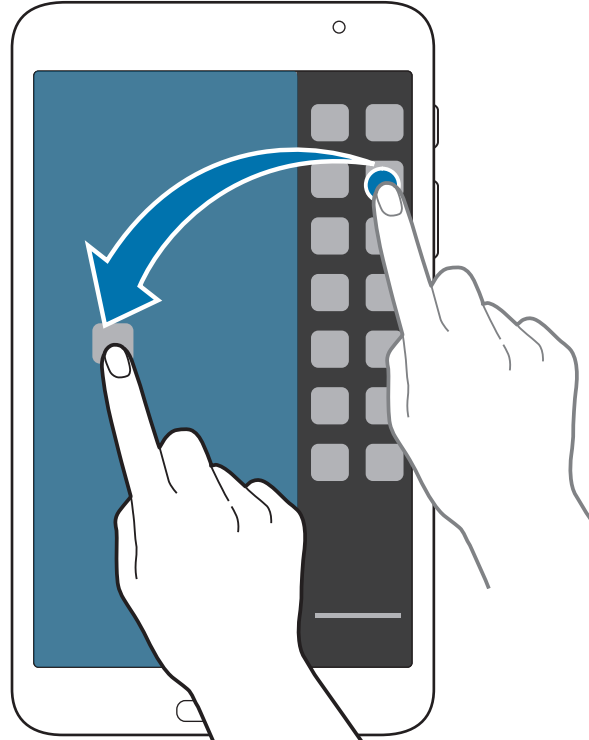

٣ اضغط مطولاً على رمز تطبيق آخر على علبة الإطار المتعدد، ثم اسحبه إلى موقع جديد.

يمكنك تشغيل نفس التطبيق في شاشة منقسمة في نفس الوقت. التطبيقات المزودة بـ  الموجودة بجانب الرموز الخاصة بها تدعم هذه الميزة.



مشاركة المحتويات بين التطبيقات

يمكنك بسهولة مشاركة المحتوى بين التطبيقات مثل بريد إلكتروني و الإنترنت، بواسطة سحبها وإسقاطها.

بعض التطبيقات قد لا تدعم هذه الميزة.



١ قم بتشغيل بريد إلكتروني و الإنترنت في إطار متعدد لشاشة منقسمة.

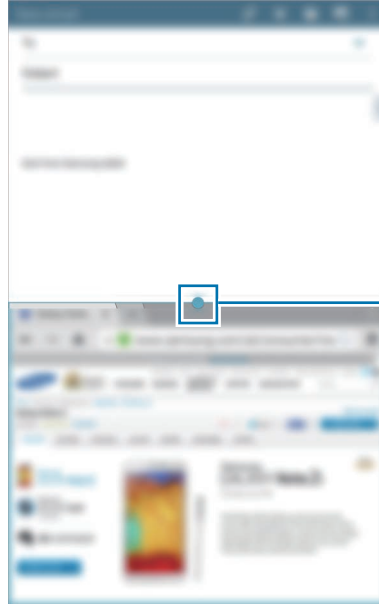





الوصول إلى خيارات الإطار المتعدد

٢ اضغط على الدائرة الموجودة بين إطارات التطبيقات ثم اضغط على .

اضغط على الدائرة الموجودة بين إطارات التطبيقات للوصول إلى الخيارات التالية:



-  : افتح قائمة التطبيقات المستخدمة مؤخراً في النافذة المحددة.
-  : قم بتبديل المواقع بين تطبيقات الإطار المتعدد.
-  : قم بمشاركة مثل هذه الصور، أو النص، أو الارتباطات بسهولة بواسطة سحبها وإسقاطها.
-  : تعظيم الإطار.
-  : أغلق التطبيق.

٣ اضغط مطولاً على أحد العناصر في إطار الإنترنت واسحبه إلى موقع في إطار "البريد الإلكتروني".



إنشاء تركيبة إطار متعدد

استخدم هذه الميزة لحفظ تطبيقات الإطار المتعدد التي يجري تشغيلها حالياً كتركيبة.

١ قم بتشغيل تطبيقات عديدة في إطار متعدد لشاشة منقسمة.

٢ افتح علبة الإطار المتعدد، واضغط على  ← إنشاء.

٣ أدخل عنواناً واضغط على موافق.

يتم إضافة تطبيقات الإطار المتعدد التي يجري تشغيلها حالياً إلى علبة "الإطار المتعدد".

لتشغيل التطبيقات باستخدام تركيبه محفوظة، حدد التركيبة من علبة "الإطار المتعدد".

استخدام إطار متعدد منبثق

استخدم هذه الميزة لتشغيل تطبيقات في الإطارات المنبثقة.

١ اسحب اصبعك من الحافة اليمنى للشاشة باتجاه منتصف الشاشة. أو بدلاً من ذلك، اضغط مطولاً على .

تظهر علبة الإطار المتعدد على الجانب الأيمن من الشاشة.

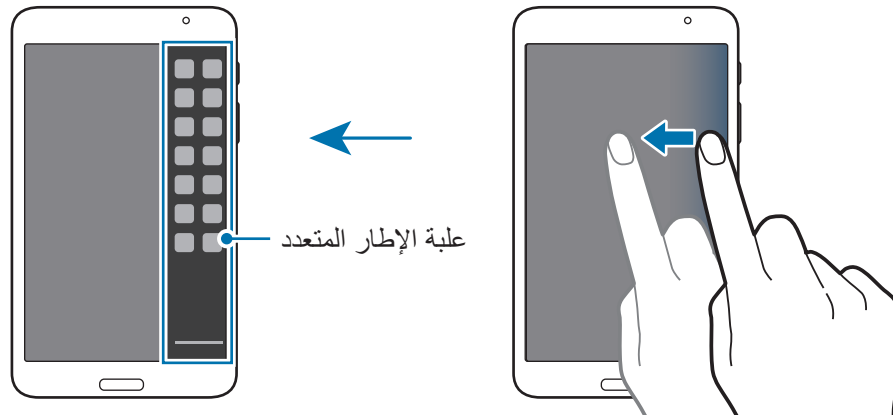

٢ اضغط على رمز تطبيق في علبة الإطار المتعدد.
يظهر إطار منبثق على الشاشة.

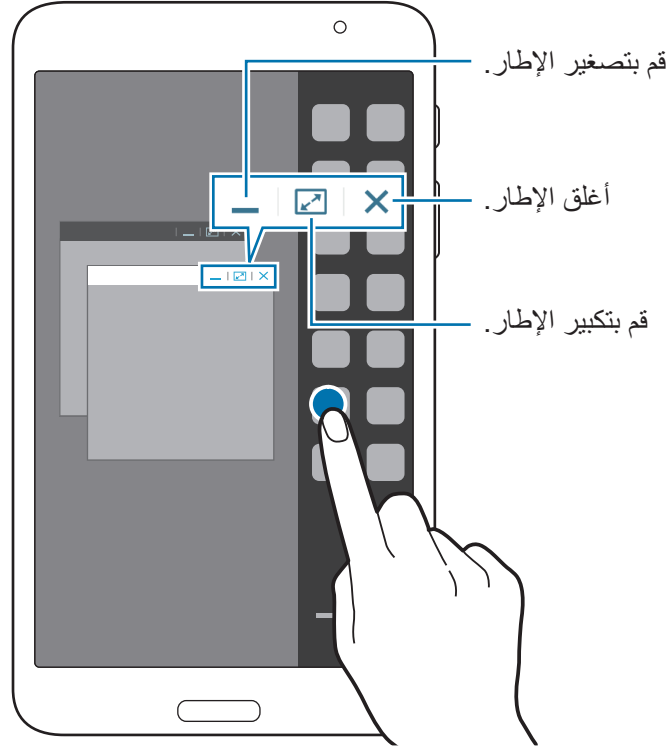

يمكنك تشغيل نفس التطبيق في إطارات متعددة منبثقة في نفس الوقت. التطبيقات المزودة بـ < الموجودة بجانب الرموز الخاصة بها تدعم هذه الميزة.





الإشعارات

تظهر رموز الإشعارات على شريط الحالة في الجزء العلوي من الشاشة للإبلاغ عن الرسائل الجديدة، وأحداث التقويم، وحالة الجهاز، وغيرها المزيد. اسحب لأسفل من شريط الحالة لفتح لوحة الإشعارات. قم بالتمرير داخل القائمة لمشاهدة التنبيهات الإضافية. لغلاق لوحة الإشعارات، اسحب الشريط الموجود في الجزء السفلي من الشاشة للأعلى. من لوحة الإشعارات، يمكنك عرض الضبط الحالي للجهاز. اسحب لأسفل من شريط الحالة، ثم اضغط على  لاستخدام الخيارات التالية:

- **Wi-Fi:** تنشيط أو إلغاء تنشيط ميزة الـ Wi-Fi.
- **GPS:** تنشيط أو إلغاء تنشيط ميزة الـ GPS.
- **صوت:** تنشيط أو إلغاء تنشيط النمط الصامت. يمكنك ضبط جهازك لكي يهتز أو يمكنك كتم صوته في النمط الصامت.
- **تدوير الشاشة:** اسمح بدوران الواجهة أو لا تسمح بذلك عندما تقوم بتدوير الجهاز.
- **البلوتوث:** تنشيط ميزة البلوتوث أو إلغاء تنشيطها.
- **وضع الحظر:** تنشيط أو إلغاء تنشيط وضع الحظر. في وضع الحظر، يقوم الجهاز بحظر الإشعارات. لتحديد الإشعارات التي سيتم حظرها، اضغط على **الضبط** ← **الجهاز** ← **وضع الحظر**.
- **توفير الطاقة:** تنشيط أو إلغاء تنشيط وضع توفير الطاقة.
- **إطار متعدد:** اضبط الجهاز لاستخدام الإطار المتعدد.
- **Screen Mirroring:** قم بتنشيط أو إلغاء تنشيط ميزة مراقبة الشاشة.
- **سكون ذكي:** قم بتنشيط أو إلغاء تنشيط ميزة السكون الذكي.
- **إيقاف مؤقت ذكي:** قم بتنشيط أو إلغاء تنشيط ميزة الإيقاف المؤقت الذكي.
- **مزامنة:** قم بتنشيط أو إلغاء تنشيط المزامنة التلقائية للتطبيقات.
- **وضع الطيران:** تنشيط أو إلغاء تنشيط وضع الطيران.

قد تختلف الخيارات المتاحة حسب منطقتك أو مزود الخدمة الخاص بك.



لإعادة ترتيب الخيارات على لوحة الإشعارات، افتح لوحة الإشعارات، واضغط على  ← ، واضغط مطولاً على أحد العناصر، ثم اسحب العنصر إلى موقع آخر.

شاشة الصفحة الرئيسية

تعتبر شاشة الصفحة الرئيسية هي نقطة البدء للوصول إلى جميع ميزات الجهاز. تضم شاشة الصفحة الرئيسية نوعين مختلفين من اللوحات. تعرض لوحة الشاشة الرئيسية الكلاسيكية اختصارات إلى التطبيقات والتطبيقات المصغرة، وتعرض لوحة شاشة المحتوى الرئيسية تطبيقات المحتوى المصغرة. تحتوي شاشة الصفحة الرئيسية على لوحات عديدة. لعرض لوحات أخرى، تنقل إلى اليسار أو اليمين.



<الشاشة الرئيسية الكلاسيكية>

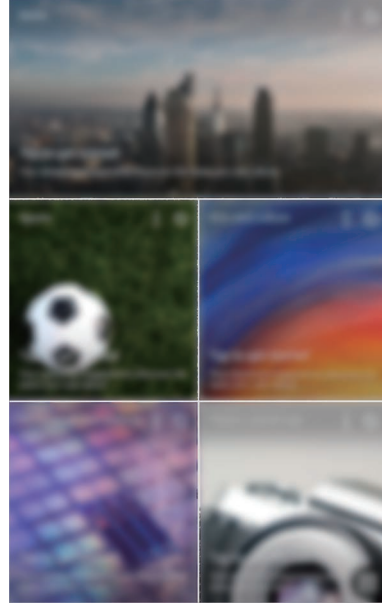

<الشاشة الرئيسية للمحتوى>

عرض جميع التطبيقات

على الشاشة الرئيسية، اضغط على  لعرض جميع التطبيقات.

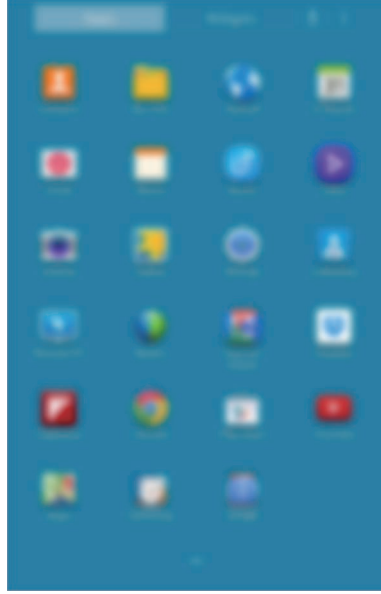

<شاشة التطبيقات>

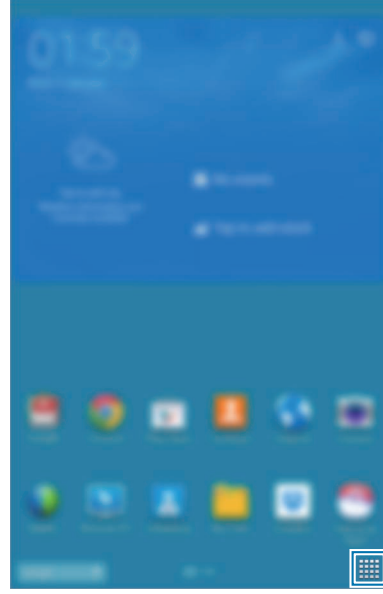

<شاشة الصفحة الرئيسية>

للانتقال إلى شاشة الصفحة الرئيسية، اضغط على مفتاح الصفحة الرئيسية.



استخدام الشاشة الرئيسية الكلاسيكية

يتم عرض رموز الشاشة الرئيسية الكلاسيكية، والتطبيقات المصغرة، والاختصارات الخاصة بالتطبيقات، وغيرها.

إضافة عنصر

- ١ اضغط على  على الشاشة الرئيسية.
- ٢ اضغط مطولاً على أحد العناصر من علامة التبويب التطبيقات أو التطبيقات المصغرة واسحبها إلى الموقع المطلوب.

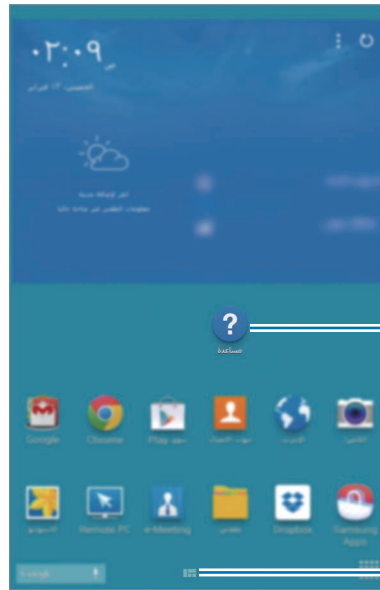

رمز مُضاف

انتقل إلى الشاشة الرئيسية للمحتوى.

إضافة أو إزالة لوحة من الشاشة الرئيسية الكلاسيكية

١ ضم إصبعك معاً على الشاشة الرئيسية الكلاسيكية.

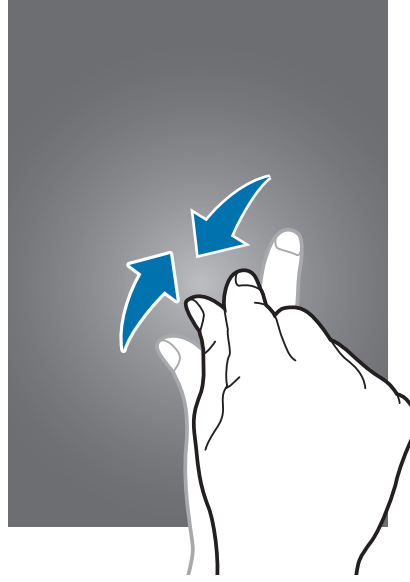

٢ اضغط على  لإضافة لوحة.

اضغط لإزالة لوحة، واضغط مطولاً على لوحة واسحبها إلى سلة المهملات في الجزء العلوي من الشاشة.

ضبط خلفية

اضبط صورة أو صورة مخزنة في الجهاز الشاشة الرئيسية الكلاسيكية.

اضغط مطولاً على منطقة فارغة على اللوحة الشاشة الرئيسية الكلاسيكية، واضغط على الشاشة الرئيسية ثم حدد إحدى الفئات التالية:

- **الاستوديو:** شاهد الصور الملتقطة بواسطة كاميرا الجهاز أو الصور التي تم تنزيلها من الإنترنت.
 - **خلفيات حية:** انظر الصور المتحركة.
 - **صور:** انظر الصور الموجودة في صور.
 - **خلفيات الشاشة:** انظر صور الخلفيات.
- حدد صورة، وقم بتغيير حجم الإطار إذا لزم الأمر، ثم اضبطه كخلفية.

استخدام الشاشة الرئيسية للتطبيق المحتوى

تعرض شاشة المحتوى الرئيسية التطبيقات المصغرة للمحتوى. يمكنك الوصول إلى أحد التطبيقات مباشرة بواسطة تحديد أحد التطبيقات المصغرة على الشاشة الرئيسية للمحتوى.

إضافة تطبيق مصغر أو لوحة

١ ضم إصبعك معًا على الشاشة الرئيسية للمحتوى.

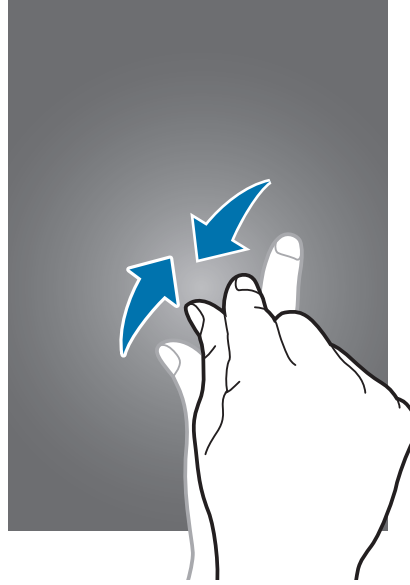

٢ على شاشة التطبيقات المصغرة، حدد لوحة لتعديلها أو اضغط على  لإنشاء لوحة جديدة (١). حدد تطبيقات مصغرة لإضافتها إلى اللوحة من الجزء السفلي من الشاشة (٢).

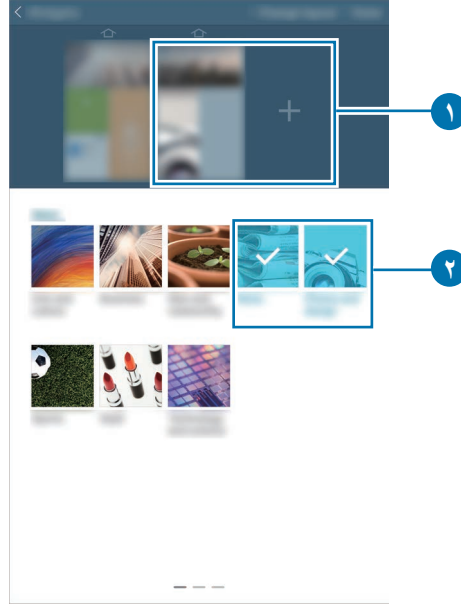

قم بالتمرير إلى اليسار أو إلى اليمين في الجزء السفلي من الشاشة لعرض المزيد من التطبيقات المصغرة.



٣ اضغط على تم.

ضبط حجم التطبيق المصغر

- ١ على الشاشة الرئيسية للمحتوى، اضغط مطولاً على التطبيق المصغر الذي تريد تغيير حجمه.
- ٢ اضبط حجم التطبيق المصغر بواسطة سحب الإطار حوله.

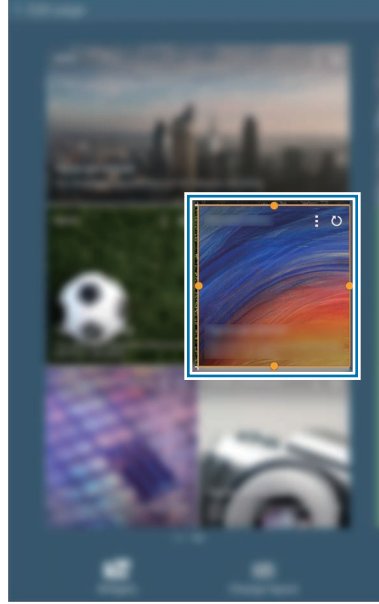

- ٣ اضغط على  لحفظ التغييرات.

إزالة لوحة من الشاشة الرئيسية للمحتوى

- ١ ضم إصبعيك معاً على الشاشة الرئيسية للمحتوى.
 - ٢ على شاشة الصفحة «التطبيق المصغر»، اضغط مطولاً على لوحة لإزالتها.
 - ٣ اسحب اللوحة إلى سلة المهملات الموجودة في الجزء العلوي من الشاشة. عندما يتحول لون سلة المهملات إلى الأحمر، حرر اللوحة.
- يجب أن تظل لوحة واحدة على الأقل على الشاشة الرئيسية للمحتوى. 

شاشة التطبيقات

تعرض شاشة التطبيقات رموز لجميع التطبيقات، بما في ذلك أي تطبيقات مثبتة. على الشاشة الرئيسية، اضغط على  لفتح شاشة التطبيقات. تعرض لوحات أخرى، تنقل إلى اليسار أو اليمين.

إعادة ترتيب التطبيقات

تتوفر هذه الميزة فقط في عرض الشبكة القابلة للتخصيص. اضغط على  ← تعديل، واضغط مطولاً على تطبيق ثم اسحبه إلى موقع جديد. لنقله إلى لوحة أخرى، اسحبه إلى جانب الشاشة.

التنظيم باستخدام المجلدات

ضع التطبيقات المرتبطة ببعضها معاً في مجلد واحد بهدف الحفاظ على الملاءمة. اضغط على  ← تعديل، واضغط مطولاً على تطبيق ثم اسحبه إلى إنشاء مجلد. أدخل اسم مجلد واضغط على موافق. ضع التطبيقات في مجلد جديد بواسطة سحبها، ثم اضغط على حفظ لحفظ الترتيب.

إعادة ترتيب اللوحات

اضغط على الشاشة، واضغط مطولاً على معاينة اللوحة ثم اسحبها إلى موقع جديد.

تثبيت التطبيقات

استخدم مخازن التطبيقات، مثل **Samsung Apps**، لتنزيل وتثبيت التطبيقات.

إلغاء تثبيت التطبيقات

اضغط على  ← إلغاء تثبيت/إلغاء تفعيل التطبيقات، ثم حدد أحد التطبيقات لإلغاء تثبيته.

لا يمكن إلغاء تثبيت التطبيقات الافتراضية التي تأتي مع الجهاز.



تعطيل التطبيقات

اضغط على  ← إلغاء تثبيت/إلغاء تفعيل التطبيقات، ثم حدد أحد التطبيقات لتعطيله. لتمكين التطبيق، على شاشة التطبيقات، اضغط على الضبط ← عام ← مدير التطبيقات، قم بالتمرير إلى غير مفعّل، حدد التطبيق، ثم اضغط على تفعيل.

- التطبيقات التي يتم تنزيلها وبعض التطبيقات الافتراضية التي تأتي مع الجهاز لا يمكن تعطيله.
- عندما تستخدم هذه الميزة، تختفي التطبيقات المعطلة من على شاشة التطبيقات ولكنها تظل مخزنة في الجهاز.



استخدام التطبيقات

يمكن أن يقوم هذا الجهاز بتشغيل العديد من التطبيقات المختلفة، والتي تتراوح بين الوسائط وحتى تطبيقات الإنترنت.

فتح تطبيق

على شاشة الرئيسية، أو على شاشة التطبيقات، حدد رمز تطبيق لفتحه.

يتم تجميع بعض التطبيقات في مجلدات. اضغط على مجلد، ثم اضغط على أحد التطبيقات لفتحه.





الفتح من التطبيقات المستخدمة مؤخراً

اضغط على  لفتح قائمة التطبيقات المستخدمة مؤخراً.

حدد رمز تطبيق لفتحه.

غلق تطبيق

أغلق التطبيقات غير المستخدمة لتوفير طاقة البطارية والحفاظ على مستوى الأداء.

اضغط على  ← مدير المهام، ثم اضغط على إنهاء بجوار تطبيق لغلاقه. لغلاق جميع التطبيقات قيد التشغيل، اضغط على إلغاء الكل. أو بدلاً من ذلك، اضغط على  ← إغلاق الكل.

مساعدة

ادخل إلى معلومات التعليمات للتعرف على كيفية استخدام الجهاز والتطبيقات أو تهيئة الإعدادات المهمة. اضغط على **مساعدة** على شاشة التطبيقات. حدد فئة لعرض تلميحات حولها. لفزر الفئات حسب أي ترتيب أبجدي، اضغط على **أ-ز**. للبحث عن كلمات أساسية، اضغط على **Q**.

إدخال نص

استخدم لوحة مفاتيح سامسونج أو ميزة الإدخال الصوتي لإدخال النصوص. لا يتم دعم إدخال النصوص في بعض اللغات. لإدخال نص، يتعين عليك تغيير لغة الإدخال إلى إحدى اللغات المدعومة. 

تغيير نوع لوحة المفاتيح

اضغط على أي حقل نص، وافتح لوحة الإشعارات، واضغط على **تحديد طريقة الإدخال**، ثم حدد نوع لوحة المفاتيح المستخدمة.

استخدام لوحة مفاتيح سامسونج

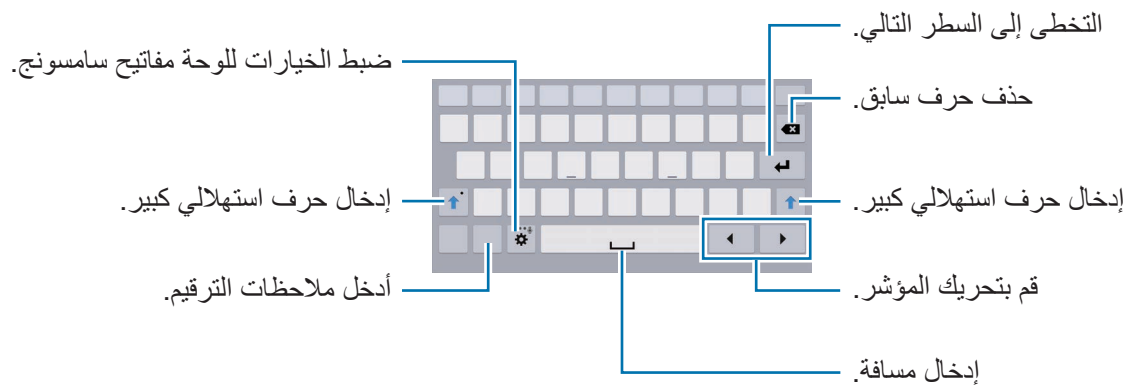

إدخال حرف استهلاكي

اضغط على  قبل إدخال حرف. بالنسبة لجميع الحروف الكبيرة، اضغط مرتين.

تغيير نوع لوحة المفاتيح

اضغط مطولاً على ، ثم اضغط على  لتغيير نوع لوحة المفاتيح. على لوحة المفاتيح العائمة، اضغط مطولاً على  وانقل لوحة المفاتيح العائمة إلى موقع آخر.



تغيير لوحات مفاتيح اللغة

أضف لغات إلى لوحة المفاتيح، ثم قم بإزاحة مفتاح المسافة إلى اليسار أو إلى اليمين لتغيير لوحات مفاتيح اللغات.

الكتابة اليدوية

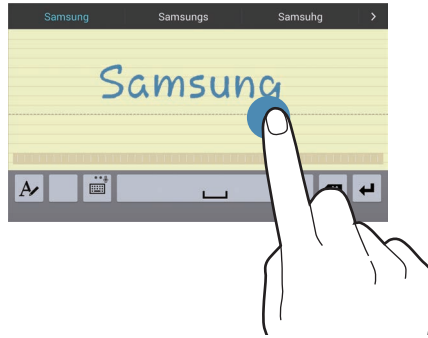
اضغط مطولاً على ، اضغط على ، ثم اكتب كلمة بإصبع. يتم إدخال الكلمات المقترحة بحروف. حدد كلمة مقترحة.



استخدم إيماءات الكتابة اليدوية لتنفيذ إجراءات، مثل تعديل أو حذف الحروف وإدراج مسافات. لعرض أدلة الإيماءات، اضغط مطولاً على ، ثم اضغط على  ← مساعدة ← استخدام إيماءات الكتابة باليد.



قد لا تتوفر هذه الميزة حسب منطقتك أو مزود الخدمة الخاص بك.



إدخال النصوص صوتيًا

قم بتنشيط ميزة الإدخال الصوتي ثم تحدث في الميكروفون. يعرض الجهاز ما تنطقه. إذا لم يتعرف الجهاز على الكلمات بطريقة صحيحة، فاضغط على النص المسطر وحدد كلمة أو عبارة بديلة من القائمة المنسدلة. لتغيير اللغة أو لإضافة لغات للتعرف الصوتي، اضغط على اللغة الحالية.

النسخ واللصق

اضغط مطولاً فوق النص، واسحب  أو  لتحديد قدر أكبر أو أقل من النصوص، ثم اضغط على نسخ للنسخ أو قص للقص. يتم نسخ النص المحدد إلى الحافظة. لللصق في حقل إدخال النصوص، اضغط مطولاً على النقطة التي ينبغي إدخالها، ثم اضغط على لصق.

الاتصال بشبكة Wi-Fi

قم بتوصيل الجهاز بشبكة Wi-Fi لاستخدام الإنترنت أو لمشاركة ملفات الوسائط مع أجهزة أخرى. (ص. ١٢٧)

تأكد أن اتصال Wi-Fi نشط قبل استخدام تطبيقات الإنترنت.



تشغيل Wi-Fi وإيقاف تشغيلها

افتح لوحة الإشعارات، ثم اضغط على Wi-Fi لتشغيلها أو لإيقاف تشغيلها.

- يستخدم هذا الجهاز تردداً غير متوافق وهو مخصص للاستخدام في جميع الدول الأوروبية. يمكن تشغيل شبكة WLAN داخل المباني في منطقة الاتحاد الأوروبي بدون قيود، ولكن لا يمكن تشغيلها خارج المباني.



- أوقف تشغيل Wi-Fi لتوفير طاقة البطارية في حالة عدم استخدامها.

الانضمام إلى شبكات Wi-Fi

على شاشة التطبيقات، اضغط على **الضبط** ← **الاتصالات** ← **Wi-Fi**، ثم اسحب المفتاح **Wi-Fi** جهة اليمين. حدد شبكة من قائمة شبكات Wi-Fi المكتشفة، وأدخل كلمة مرور إذا لزم الأمر، ثم اضغط على **توصيل**. تظهر الشبكات التي تحتاج إلى كلمة مرور مصحوبة برمز قفل. بعد توصيل الجهاز بشبكة Wi-Fi يتصل الجهاز تلقائيًا بها في أي وقت تتوفر إمكانية الاتصال بها.

إضافة شبكات Wi-Fi

إذا لم تظهر الشبكة المطلوبة في قائمة الشبكات، فاضغط على **إضافة شبكة Wi-Fi** في الجزء السفلي من قائمة الشبكات. أدخل اسم الشبكة في **شبكة SSID**، حدد نوع الأمان وأدخل كلمة المرور إذا لم تكن شبكة مفتوحة، ثم اضغط على **توصيل**.

نسيان شبكات Wi-Fi

أي شبكة سبق استخدامها، بما في ذلك الشبكة الحالية، يمكن نسيانها بحيث لن يتمكن الجهاز من الاتصال بها تلقائيًا. حدد الشبكة من قائمة الشبكات، ثم اضغط على **تجاهل**.

ضبط الحسابات

تطبيقات Google مثل **سوق Play**، تحتاج إلى توفر حساب Google، و **Samsung Apps** تحتاج إلى توفر حساب سامسونج. قم بإنشاء حسابات Google وسامسونج للتمتع بأفضل تجربة مع الجهاز.

إضافة حسابات

اتبع الإرشادات التي تظهر عند تشغيل تطبيق Google بدون تسجيل الدخول لإعداد حساب Google. لتسجيل الدخول بواسطة أو للاشتراك في حساب Google، على شاشة التطبيقات، اضغط على **الضبط** ← **عام** ← **حسابات** ← **إضافة حساب** ← **Google**. بعد ذلك اضغط على **جديد** للاشتراك، أو اضغط على **حالي**، ثم اتبع الإرشادات التي تظهر على الشاشة لاستكمال إعداد الحساب. يمكن استخدام أكثر من حساب Google على الجهاز. قم بإعداد حساب سامسونج أيضًا.

إزالة الحسابات

على شاشة التطبيقات، اضغط على الضبط ← عام ← حسابات، حدد اسم حساب ضمن حساباتي، حدد الحساب المطلوب إزالته ثم اضغط على إزالة حساب.

ضبط ملفات تعريف المستخدم

اضبط ملفات تعريف المستخدم ثم حدد أحدها عند إلغاء قفل الجهاز لاستخدام الضبط المخصص. بواسطة ضبط ملفات تعريف عديدة، يمكن لمستخدمين عديدين مشاركة الجهاز بدون التأثير على "الضبط الشخصي" مثل حسابات البريد الإلكتروني، وتفضيلات الخلفية، والمزيد.

على شاشة التطبيقات، اضغط على الضبط ← عام ← المستخدمين ←  ← موافق ← إعداد الآن، ثم اتبع الإرشادات التي تظهر على الشاشة لإعداد ملف تعريف جديد. للوصول إلى الجهاز بواسطة ملف تعريف مستخدم، حدد ملف تعريف في الجزء العلوي الأيمن من الشاشة المقفلة.

نقل الملفات

انقل الملفات الصوتية، أو الفيديو، أو الصور أو أي نوع آخر من الملفات من الجهاز إلى الكمبيوتر، أو بالعكس. يتم دعم تنسيقات الملفات التالية بواسطة بعض التطبيقات. لا يتم دعم بعض تنسيقات الملفات حسب إصدار برنامج الجهاز، أو نظام تشغيل الكمبيوتر. 

- الموسيقى: mp3، m4a، mp4، 3gp، 3ga، wma، ogg، oga، aac، و flac
 - الصورة: bmp، gif، jpg، و png
 - الفيديو: avi، wmv، asf، flv، mkv، mp4، 3gp، webm، و m4v
 - المستند: doc، docx، xls، xlsx، ppt، pptx، pdf، و txt
- إذا لم تتمكن التطبيقات من تشغيل الملفات ذات الامتداد divx أو ac3 فقم بتنصيب التطبيقات التي تدعمها.

الاتصال باستخدام برنامج Samsung Kies

Samsung Kies عبارة عن تطبيق كمبيوتر يتحكم في مكتبات الوسائط والمعلومات الشخصية مع أجهزة سامسونج. قم بتنزيل أحدث Samsung Kies من موقع سامسونج على الويب.

- ١ قم بتوصيل الجهاز بالكمبيوتر بواسطة كابل USB.
يتم تشغيل Samsung Kies على الكمبيوتر تلقائيًا. في حالة عدم تشغيل Samsung Kies، انقر نقرًا مزدوجًا فوق رمز Samsung Kies الموجود في الكمبيوتر.
- ٢ انقل الملفات بين الجهاز والكمبيوتر.
ارجع إلى تعليمات Samsung Kies للحصول على مزيد من المعلومات.

التوصيل باستخدام Windows Media Player

تأكد من تثبيت برنامج Windows Media Player على الكمبيوتر.

- ١ قم بتوصيل الجهاز بالكمبيوتر بواسطة كابل USB.
- ٢ افتح برنامج Windows Media Player وقم بمزامنة ملفات الموسيقى.

التوصيل بجهاز وسائط

- ١ قم بتوصيل الجهاز بالكمبيوتر بواسطة كابل USB.
- ٢ افتح لوحة الإشعارات، ثم اضغط على متصل بجهاز وسائط ← جهاز الوسائط (MTP).
اضغط على كاميرا (PTP) إذا لم يدعم الكمبيوتر بروتوكول نقل الوسائط (MTP)، أو إذا لم يتم تثبيت برنامج تشغيل مناسب.
- ٣ انقل الملفات بين الجهاز والكمبيوتر.

تأمين الجهاز

امنع الآخرين من استخدام أو الوصول إلى البيانات الشخصية والمعلومات المخزنة على الجهاز باستخدام ميزات الأمان. يحتاج الجهاز إلى رمز إلغاء قفل متى تطلب الأمر إلغاء قفله.

ضبط نمط

على شاشة التطبيقات، اضغط على **الضبط** ← **الجهاز** ← **قفل الشاشة** ← **تأمين الشاشة** ← **النمط**.
ارسم نمطاً بواسطة توصيل أربع نقاط أو أكثر، ثم ارسم النمط مرة أخرى للتحقق منه. اضبط رمز PIN لفتح النسخ الاحتياطي لإلغاء تأمين الشاشة عندما تنسى النمط.

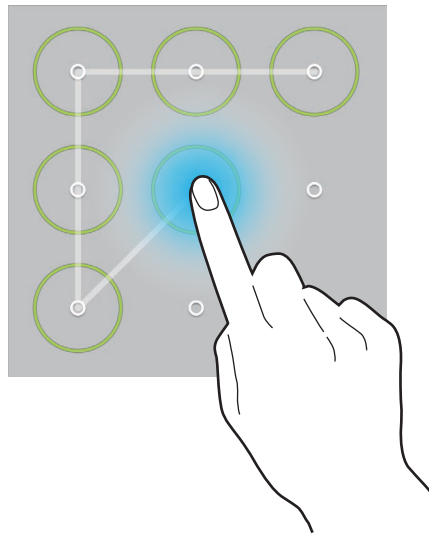

ضبط رمز PIN

على شاشة التطبيقات، اضغط على **الضبط** ← **الجهاز** ← **قفل الشاشة** ← **تأمين الشاشة** ← **PIN**.
أدخل أربع أرقام على الأقل، ثم أدخل كلمة المرور مرة أخرى للتحقق منها.

ضبط كلمة مرور

على شاشة التطبيقات، اضغط على **الضبط** ← **الجهاز** ← **قفل الشاشة** ← **تأمين الشاشة** ← **كلمة المرور**.
أدخل أربع حروف على الأقل بما في ذلك أرقام ورموز، ثم أدخل كلمة المرور مرة أخرى للتحقق منها.

إلغاء قفل الجهاز

قم بتشغيل الشاشة بواسطة الضغط على مفتاح التشغيل أو مفتاح الصفحة الرئيسية، ثم أدخل رمز إلغاء القفل.

إذا نسيت رمز إلغاء القفل، فأحضر الجهاز إلى "مركز خدمة سامسونج" لإعادة ضبطه.



ترقية الجهاز

يمكن ترقية الجهاز إلى أحدث برنامج.

قد لا تتوفر هذه الميزة حسب منطقتك أو مزود الخدمة الخاص بك.



الترقية باستخدام Samsung Kies

تشغيل Samsung Kies وتوصيل الجهاز بالكمبيوتر. يتعرف Samsung Kies تلقائيًا على الجهاز ويعرض التحديثات المتاحة في مربع الحوار، متى توفرت. انقر فوق زر التحديث في مربع الحوار لبدء الترقية. راجع تعليمات Samsung Kies للتعرف على تفاصيل حول كيفية الترقية.

- لا توقف تشغيل الكمبيوتر أو تفصل كابل USB أثناء ترقية الجهاز.
- أثناء ترقية الجهاز، لا تقم بتوصيل أجهزة وسائط أخرى بالكمبيوتر. يؤدي ذلك إلى حدوث تداخل مع عملية التحديث.



الترقية عبر الهواء

يمكن ترقية الجهاز مباشرة إلى أحدث برنامج بواسطة البرنامج الثابت بواسطة خدمة عبر الهواء (FOTA).

على شاشة التطبيقات، اضغط على الضبط ← عام ← حول الجهاز ← تحديث البرنامج ← تحديث.

الاتصالات

جهات الاتصال

استخدم هذا التطبيق لإدارة الأسماء بما في أرقام الهواتف، وعناوين البريد الإلكتروني وغيرها. اضغط على جهات الاتصال على شاشة التطبيقات.

إدارة جهات الاتصال

اضغط على جهات الاتصال.

إنشاء جهة اتصال

اضغط على  وأدخل معلومات جهة الاتصال.

•  : أضف صورة.

•  /  : قم بإضافة حقل أو حذفه.

تعديل جهة الاتصال

حدد جهة الاتصال لتعديله، ثم اضغط على .

حذف جهة اتصال

اضغط على .

البحث عن جهات اتصال

اضغط على جهات الاتصال.

استخدم أحد أساليب البحث التالية:

- تنقل إلى الأعلى أو الأسفل داخل قائمة جهات الاتصال.
- استخدم الفهرس الموجود على الجانب الأيسر من قائمة الأسماء للتمرير السريع، وذلك بواسطة سحب إصبعك بطولها.
- اضغط على حقل البحث في الجزء العلوي من قائمة جهات الاتصال وأدخل فئة البحث.

بمجرد تحديد الاسم، قم بتنفيذ أحد الإجراءات:

- ★ : أضف جهات الاتصال المفضلة.
- ✉ : قم بتأليف بريد إلكتروني.

عرض جهات الاتصال

اضغط على جهات الاتصال.

افتراضياً، يعرض الجهاز جميع جهات الاتصال المحفوظة.

اضغط على  ← الضبط ← جهات الاتصال المراد عرضها، ثم حدد موقعاً يتم فيه حفظ جهات الاتصال.

نقل جهات الاتصال

اضغط على جهات الاتصال.

نقل جهات الاتصال إلى Google

اضغط على  ← دمج الحسابات ← الدمج مع Google.

جهات الاتصال التي يتم نقلها إلى Google تظهر بالشكل  8 في قائمة جهات الاتصال.

نقل جهات الاتصال إلى سامسونج

اضغط على  ← دمج الحسابات ← الدمج مع Samsung account.

جهات الاتصال التي يتم نقلها إلى سامسونج تظهر بالشكل  9 في قائمة جهات الاتصال.

استيراد وتصدير جهات اتصال

اضغط على جهات الاتصال.

استيراد جهات اتصال

اضغط على  ← الضبط ← استيراد/تصدير، ثم حدد خيار استيراد.

تصدير جهات اتصال

اضغط على  ← الضبط ← استيراد/تصدير، ثم حدد خيار تصدير.

مشاركة جهات الاتصال

اضغط على  ← مشاركة بطاقة الاسم عبر ← جهات الاتصال المتعددة، حدد جهات الاتصال، واضغط على تم، ثم حدد أسلوب مشاركة.

المفضلة

اضغط على المفضلة.

اضغط على  لإضافة جهات الاتصال إلى المفضلة.

اضغط على ، ثم قم بتنفيذ أحد الإجراءات التالية:

- بحث: ابحث عن جهات الاتصال.
- إزالة من المفضلة: قم بإزالة جهات الاتصال من المفضلة.
- عرض القائمة / عرض شبكي: قم بعرض جهات الاتصال في شكل شبكة أو قائمة.
- مساعدة: ادخل إلى معلومات التعليمات حول استخدام جهات الاتصال.

المجموعات

اضغط على المجموعات.

إنشاء مجموعة

اضغط على **+**، اضبط التفاصيل للمجموعة، وأضف جهات اتصال، ثم اضغط على **حفظ**.

إضافة جهات اتصال إلى مجموعة

حدد مجموعة ثم اضغط على **⋮** ← إضافة عضو. حدد جهات اتصال لإضافتها، ثم اضغط على **تم**.

إدارة المجموعات

اضغط على **⋮**، ثم قم بتنفيذ أحد الإجراءات التالية:

- **بحث:** ابحث عن جهات الاتصال.
- **حذف جهات اتصال:** حدد مجموعات يتم إضافتها بواسطة المستخدم، ثم اضغط على **تم**. لا يمكن حذف المجموعات الافتراضية.
- **تعديل:** قم بتغيير ضبط المجموعة.
- **إضافة عضو:** قم بإضافة أرقام إلى المجموعة.
- **حذف عضو:** قم بإزالة أرقام من المجموعة.
- **إرسال بريد إلكتروني:** قم بإرسال بريد إلكتروني إلى أعضاء المجموعة.
- **تغيير الترتيب:** اضغط مطولاً على **⋮⋮⋮** بجوار اسم المجموعة، واسحبه لأعلى أو لأسفل إلى موضع آخر، ثم اضغط على **تم**.
- **مساعدة:** ادخل إلى معلومات التعليمات حول استخدام جهات الاتصال.

إرسال بريد إلكتروني إلى أعضاء المجموعة

حدد مجموعة، واضغط على **⋮** ← إرسال بريد إلكتروني وحدد أعضاء ثم اضغط على **تم**.

بطاقة الأعمال

اضغط على جهات الاتصال.

قم بإنشاء بطاقة أعمال وارسلها إلى آخرين.

اضغط على إعداد ملف التعريف، وأدخل التفاصيل، مثل رقم الهاتف، وعنوان البريد الإلكتروني والعنوان البريدي، ثم اضغط على حفظ. في حالة حفظ معلومات المستخدم عندما تقوم بإعداد الجهاز، حدد البطاقة الشخصية، ثم اضغط على .

اضغط على  ← مشاركة بطاقة الاسم عبر ← جهة الاتصال المحددة، ثم حدد أسلوب مشاركة.

بريد إلكتروني

استخدم هذا التطبيق لإرسال أو عرض رسائل البريد الإلكتروني.

اضغط على بريد إلكتروني على شاشة التطبيقات.



ضبط حسابات البريد الإلكتروني

اضبط حساب البريد الإلكتروني عند فتح بريد إلكتروني لأول مرة.

أدخل عنوان البريد الإلكتروني وكلمة المرور. اضغط على  لحساب بريد إلكتروني خاص، مثل Google Mail أو اضغط على إعداد يدوي لحساب البريد الإلكتروني لشركة. بعد ذلك، اتبع الإرشادات التي تظهر على الشاشة لاستكمال الضبط.

لإعداد حساب بريد إلكتروني آخر، اضغط على  ← الضبط ← إضافة حساب.

إرسال الرسائل

اضغط على حساب البريد الإلكتروني المستخدم، ثم اضغط على  في الجزء العلوي من الشاشة. أدخل المستلمين، والموضوع، والرسالة ثم اضغط على .

اضغط على  لإضافة مستلم من قائمة جهات الاتصال.

اضغط على إضافتي لإضافة نفسك كمستلم.

اضغط على  لإرفاق صور، ولقطات فيديو، وجهات اتصال، وملاحظات، وأحداث، وغيرها.

اضغط على  ← لإدراج صور، وأحداث، وجهات اتصال، ومعلومات الموقع وغير عا في الرسالة.

إرسال رسائل مجدولة

أثناء تأليف رسالة، اضغط على **جَدُولَة الإرسال** ← اختر جَدُولَة الإرسال، اضبط الوقت والتاريخ، ثم اضغط على **تمت**. سيرسل الجهاز الرسالة في الوقت والتاريخ المحددان.

- إذا كان الجهاز متوقعًا خلال الفترة المجدولة، أو غير متصل بالشبكة، أو كانت الشبكة غير مستقرة، فلن يتم إرسال الرسالة.
- تستند هذه الميزة على الوقت والتاريخ المحدد على الجهاز. قد يكون الوقت والتاريخ غير صحيحان في حالة قيامك بالتحرك عبر المناطق الزمنية دون أن تقوم الشبكة بتحديث المعلومات.



قراءة الرسائل

حدد حساب بريد إلكتروني لاستخدامه، وسيتم استرداد رسائل جديدة. لاسترداد رسائل جديدة يدويًا، اضغط على **🔄**.

اضغط على رسالة لقراءتها.

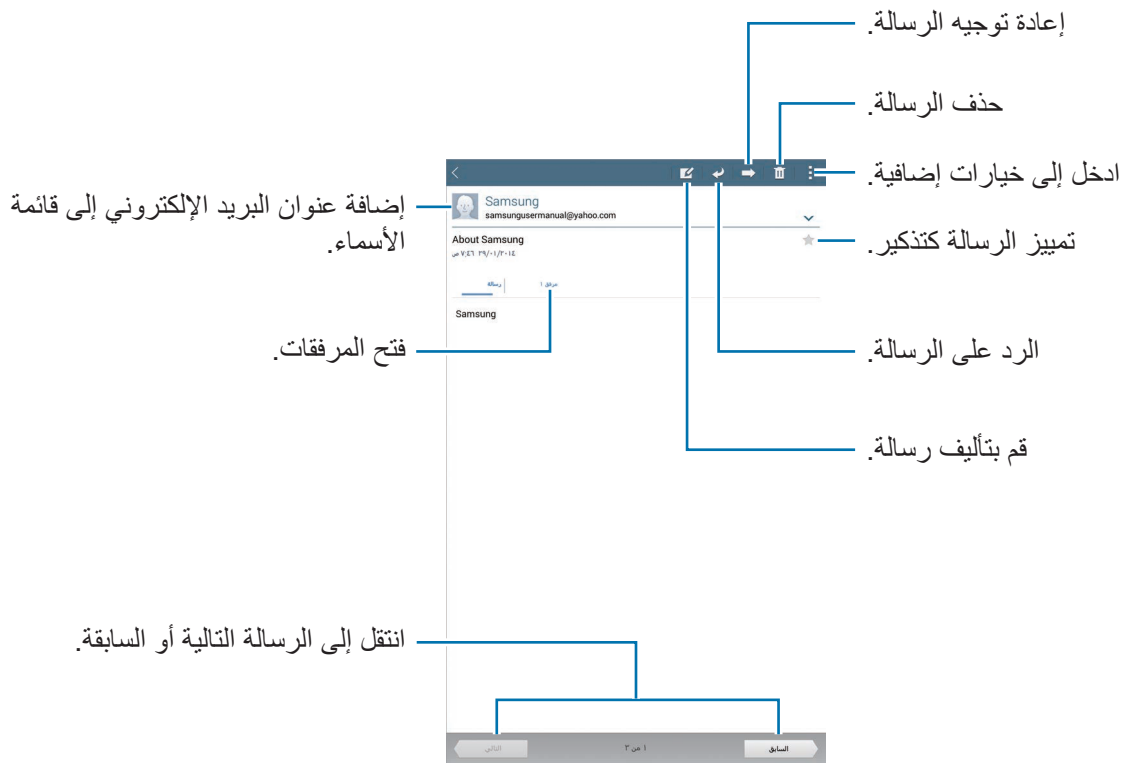

اضغط على علامة تبويب مرفق لفتح المرفقات، ثم اضغط على **حفظ لحفظه**.

Google Mail

استخدم هذا التطبيق للوصول السريع المباشر إلى خدمة Google Mail.

اضغط على **Gmail** على شاشة التطبيقات.

- قد لا يتوفر هذا التطبيق حسب منطقتك أو مزود الخدمة الخاص بك.
- قد يتم تعليم هذا التطبيق بشكل مختلف حسب المنطقة، أو حسب مزود الخدمة الخاص بك.



إرسال الرسائل

في أي صندوق بريد، اضغط على ، أدخل مستلمين، وموضوع، ورسالة، ثم اضغط على إرسال.

اضغط على  ← **حفظ كمسودة** لحفظ الرسالة لتسليمها فيما بعد.

اضغط على  ← **إرفاق ملف** لإرفاق صور، ولقطات فيديو، وموسيقى، وغيرها.

اضغط على  ← **إلغاء للبدء من جديد**.

اضغط على  ← **إعدادات لتغيير ضبط** Google Mail.

اضغط على  ← **إرسال تعليقات للتعبير** عن آرائك في تطوير التطبيق.

اضغط على  ← **مساعدة للوصول إلى معلومات التعليمات الخاصة بـ** Google Mail.

قراءة الرسائل



التسميات

لا يستخدم Google Mail مجلدات فعلية، ولكنه يستخدم تسميات بدلاً من ذلك. عند تشغيل Google Mail، فإنه يعرض الرسائل المسماة البريد الوارد.

حدد ملصق في جميع التصنيفات لعرض الرسائل في ملصقات أخرى.

لإضافة ملصق للرسالة، حدد الرسالة واضغط على  ← تغيير التصنيفات، ثم حدد الملصق لتعيينه.

Hangouts

استخدم هذا التطبيق للدردشة مع الآخرين.
اضغط على **Hangouts** على شاشة التطبيقات.

قد لا يتوفر هذا التطبيق حسب منطقتك أو مزود الخدمة الخاص بك.



حدد صديق من قائمة الأصدقاء أو أدخل بيانات للبحث وحدد صديق من النتائج لبدء الدردشة.

Google+

استخدم هذا التطبيق لكي تظل على اتصال بالآخرين عبر خدمة الشبكة الاجتماعية الخاصة بـ Google.
اضغط على **Google+** على شاشة التطبيقات.

قد لا يتوفر هذا التطبيق حسب منطقتك أو مزود الخدمة الخاص بك.



اضغط على **الكل** لتغيير الفئة، ثم قم بالتمرير لأعلى أو لأسفل لعرض محاولات النشر من الدوائر.
اضغط على **g+** لاستخدام ميزات الشبكة الاجتماعية الأخرى.

صور

استخدم هذا التطبيق لعرض ومشاركة الصور أو لقطات الفيديو عبر خدمات الشبكة الاجتماعية لـ Google. اضغط على صور على شاشة التطبيقات.

قد لا يتوفر هذا التطبيق حسب منطقتك أو مزود الخدمة الخاص بك.



حدد إحدى الفئات التالية:

- الكاميرا: اعرض جميع الصور أو لقطات الفيديو الملتقطة أو التي يتم تنزيلها إلى الجهاز.
- المميزة: يعرض الصور أو لقطات الفيديو المجمعة حسب التاريخ أو الألبوم. اضغط على > لعرض جميع الصور أو لقطات الفيديو في المجموعة.
- ثم حدد صورة أو فيديو.
- أثناء عرضه، استخدم أحد الرموز التالية:
- ✎ : قم بتعديل الصورة.
- ➦ : قم بمشاركة الصورة أو لقطات الفيديو مع آخرين.
- 🗑 : احذف الصورة أو لقطة الفيديو.

الويب والشبكة

الإنترنت

استخدم هذا التطبيق لتصفح الإنترنت.
اضغط على الإنترنت على شاشة التطبيقات.



عرض صفحات الويب

اضغط على حقل العنوان، وأدخل عنوان الويب، ثم اضغط على الذهاب.
اضغط على  لمشاركة أو حفظ أو طباعة صفحة الويب الحالية أثناء استعراض صفحة ويب.
لتغيير محرك البحث، اضغط على حقل العنوان ثم اضغط على رمز محرك البحث المجاور لعنوان الويب.

فتح صفحة جديدة

اضغط على  ← علامة تبويب جديدة.
للذهاب إلى صفحة ويب أخرى، قم بالتمرير إلى اليسار أو إلى اليمين في حقل العنوان، ثم اضغط على العنوان لتحديده.



البحث عن الويب بواسطة الصوت

اضغط على حقل العنوان، واضغط على  ← ، انطق كلمة أساسية، ثم حدد إحدى الكلمات الأساسية المقترحة التي تظهر.



قد لا تتوفر هذه الميزة حسب منطقتك أو مزود الخدمة الخاص بك.



العلامات المرجعية

لوضع علامة مرجعية على صفحة الويب الحالية، اضغط على  ← .
لفتح صفحة ويب محددة بعلامة مرجعية، اضغط على  ثم حدد صفحة.

السجل

اضغط على  ← محفوظات لفتح صفحة ويب من قائمة صفحات الويب التي يتم زيارتها مؤخراً. لمسح السجل، اضغط على .

الصفحات المحفوظة

لعرض صفحات الويب المحفوظة، اضغط على  ← الصفحات المحفوظة.

الارتباطات

اضغط مطولاً على ارتباط على صفحة الويب لفتحها في صفحة جديدة، أو احفظها، أو انسخها. لعرض الارتباطات المحفوظة، استخدم ملفات محملة. (ص. ١٢٤)

مشاركة صفحات الويب

لمشاركة عنوان صفحة الويب مع آخرين، اضغط على  ← مشاركة عبر. لمشاركة جزء من صفحة ويب، اضغط مطولاً على النص المطلوب، ثم اضغط على مشاركة عبر.

Chrome

استخدم هذا التطبيق للبحث عن معلومات واستعراض صفحات الويب. اضغط على **Chrome** على شاشة التطبيقات.

قد لا يتوفر هذا التطبيق حسب منطقتك أو مزود الخدمة الخاص بك.



عرض صفحات الويب

اضغط على حقل العنوان ثم أدخل عنوان الويب أو فئة البحث.

فتح صفحة جديدة

اضغط على  ← علامة تبويب جديدة.

للذهاب إلى صفحة ويب أخرى، قم بالتمرير إلى اليسار أو إلى اليمين في حقل العنوان، ثم اضغط على العنوان لتحديده.

العلامات المرجعية

لوضع علامة مرجعية على صفحة الويب الحالية، اضغط على ☆ ← حفظ.
 لفتح صفحة ويب محددة بعلامة مرجعية، اضغط على ■ ← الإشارات المرجعية ثم حدد صفحة.

البحث عن الويب بواسطة الصوت

اضغط على 🗣️، انطق كلمة أساسية، ثم حدد إحدى الكلمات الأساسية المقترحة التي تظهر.

المزامنة مع أجهزة أخرى

قم بالمزامنة مع علامات التبويب المفتوحة والعلامات المرجعية لاستخدامها مع Chrome على جهاز آخر، عندما تقوم بتسجيل الدخول باستخدام نفس حساب Google.
 لعرض علامات التبويب المفتوحة على أجهزة أخرى، اضغط على ■ ← أجهزة أخرى. حدد صفحة ويب لفتحها.
 لعرض علامات مرجعية، اضغط على الإشارات المرجعية.

البلوتوث

ينشئ البلوتوث اتصال لاسلكي مباشر بين جهازين من خلال المسافات القصيرة. استخدم البلوتوث لتبادل البيانات أو ملفات الوسائط مع أجهزة أخرى.

- شركة سامسونج غير مسؤولة عن فقد البيانات المرسلة أو المستقبلية عبر ميزة البلوتوث، أو عن تأخيرها أو سوء استخدامها. 
- تأكد دائماً من مشاركة البيانات واستقبالها باستخدام الأجهزة المؤمنة بشكل موثوق منه وبشكل صحيح. في حالة وجود عوائق بين الأجهزة، قد يتم تقليل مسافة التشغيل.
- بعض الأجهزة، خصوصاً التي لم يتم اختبارها أو اعتمادها من شركة Bluetooth SIG، قد لا تكون متوافقة مع جهازك.
- لا تستخدم ميزة البلوتوث لأغراض غير قانونية (على سبيل المثال، الاستيلاء على نسخ من الملفات أو الاتصالات التي يتم إجراؤها بطريق غير شرعية لأغراض تجارية).
- سامسونج غير مسؤولة عن تكرار الاستخدام غير القانوني لميزة البلوتوث.

لتنشيط البلوتوث، على شاشة التطبيقات، اضغط على الضبط ← الاتصالات ← البلوتوث، ثم اسحب المفتاح البلوتوث جهة اليمين.

الإقتران مع أجهزة البلوتوث أخرى

على شاشة التطبيقات، اضغط على الضبط ← الاتصالات ← البلوتوث ← بحث، واكتشف الأجهزة الموجودة في القائمة. حدد الجهاز الذي تريد إقرانه معه، ثم اقبل مفتاح المرور الذي يتم إنشاؤه تلقائيًا على الجهازين للتأكيد.

إرسال واستقبال البيانات

تدعم العديد من التطبيقات نقل البيانات عبر البلوتوث. مثال على ذلك، الاستوديو. افتح الاستوديو، وحدد صورة، واضغط على  ← البلوتوث، ثم حدد أحد أجهزة البلوتوث. بعد ذلك، اقبل طلب مصادقة البلوتوث على الجهاز الآخر لتلقي الصورة.

عندما يرسل جهاز آخر بيانات إليك، اقبل طلب التوثيق المرسل من البلوتوث والذي يتم إرساله بواسطة جهاز آخر. يتم حفظ الملفات المستلمة في المجلد Bluetooth. في حالة تلقي اتصال، يتم إضافته إلى قائمة جهات الاتصال تلقائيًا.

Screen Mirroring

استخدم هذه الميزة لتوصيل جهازك بشاشة كبيرة بواسطة برنامج AllShare Cast، أو HomeSync، ثم قم بمشاركة محتوياتك. يمكنك أيضًا استخدام هذه الميزة مع أجهزة أخرى تدعم ميزة Wi-Fi Miracast.

- قد لا تتوفر هذه الميزة حسب منطقتك أو مزود الخدمة الخاص بك.
- الأجهزة التي تعمل بدعم Miracast التي لا تدعم حماية المحتوى الرقمي ذو عرض النطاق العالي (HDCP 2.X) قد لا تتوافق مع هذه الميزة.
- قد يتم تخزين بعض الملفات أثناء التشغيل، وذلك حسب اتصال الشبكة.
- لتوفير الطاقة، قم بإلغاء تنشيط هذه الميزة في حالة عدم استخدامها.
- إذا حددت نطاق تردد Wi-Fi فقد لا يتم اكتشاف برامج AllShare Cast أو HomeSync أو قد لا يتم الاتصال بها.
- في حالة قيامك بتشغيل لقطات فيديو أو ألعاب على شاشة التلفزيون، حدد وضع تلفزيون مناسب للتمتع بأفضل تجربة.

على شاشة التطبيقات، اضغط على الضبط ← الاتصالات ← Screen Mirroring، ثم اسحب المفتاح Screen Mirroring جهة اليمين. حدد جهازًا، وافتح أو قم بتشغيل ملف ثم تحكم في العرض باستخدام المفاتيح الموجودة في الجهاز. للتوصيل بجهاز يستخدم رمز PIN، اضغط مطولاً على اسم الجهاز لإدخال رمز PIN.

e-Meeting

استخدم هذا التطبيق للاستضافة أو احضر أحد الاجتماعات. يمكنك مشاركة الملفات مع الحضور أثناء حضور اجتماع. لاستخدام هذا التطبيق، فإن جميع الأجهزة المراد استخدامها في الاجتماع يجب أن تكون متصلة بنفس شبكة .Wi-Fi



إنشاء جلسة اجتماع

قم بإنشاء اجتماع لاستضافة الاجتماع.

١ اضغط على **e-Meeting** على شاشة التطبيقات.

٢ اضغط على إنشاء اجتماع.

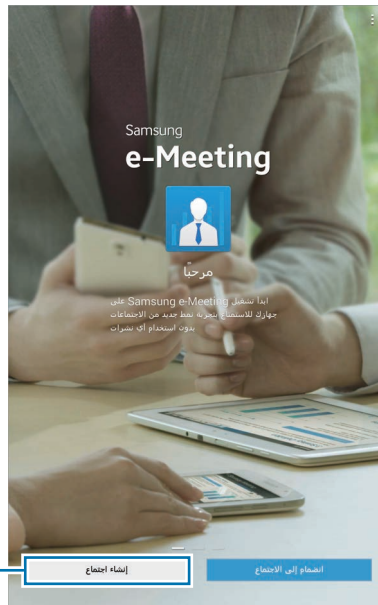

قم بإنشاء جلسة اجتماع.

٣ تحقق من معلومات الشبكة للمشاركة مع آخرين، اضبط التفاصيل الخاصة بالاجتماع، ثم اضغط على تم. لإضافة ملفات إلى الاجتماع، اضغط على +.

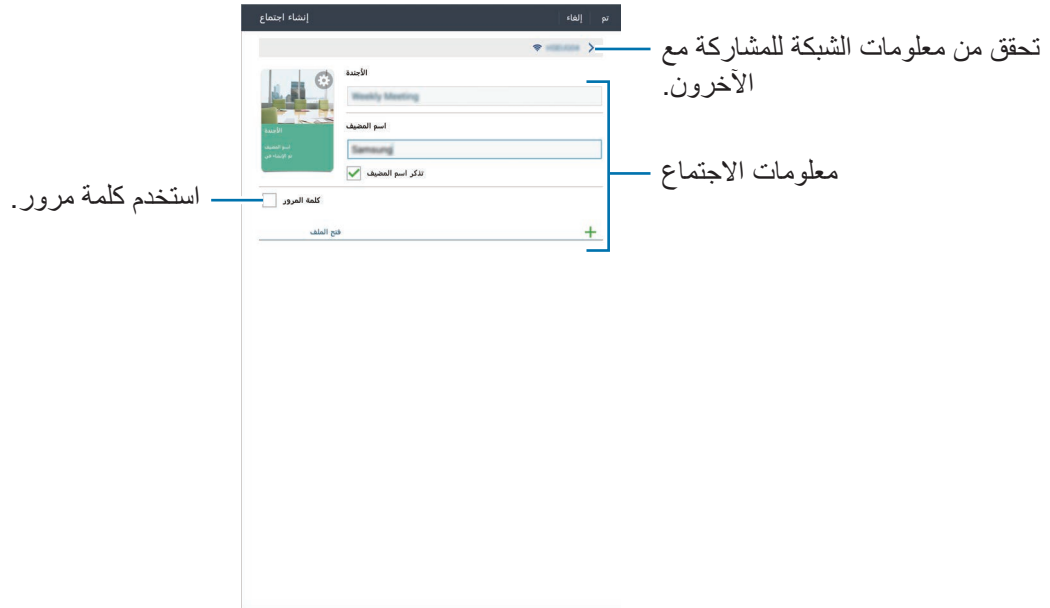

اضبط كلمة مرور ومستوى أمان للاجتماع.



- عرض كلمة المرور: قم بتوفير كلمة المرور للحضور التي ينبغي إدخالها للانضمام إلى الاجتماع.
- السماح بالانضمام التلقائي: اسمح للحضور بالانضمام إلى الاجتماع عندما يقومون بإدخال كلمة المرور بدون موافقة المضيف.
- السماح بحفظ الملف: اسمح للحضور بالتقاط لقطات شاشة أثناء الاجتماع وقم بحفظ ملفات الاجتماع.

٤ يتم إنشاء جلسة اجتماع.

يظهر الملف الذي يتم إضافته عند إنشاء جلسة الاجتماع على الشاشة، أو في حالة عدم إضافة ملف، تظهر لوحة المعلومات على الشاشة.



٥ قم بمشاركة معلومات الشبكة وكلمة المرور للاجتماع الذي يتم إنشاؤه مع الحضور لكي تتركهم ينضمون إلى الاجتماع.

الانضمام إلى اجتماع

إذا كان يجري توفير معلومات الشبكة لك لعقد اجتماع، فيمكنك الانضمام إلى الاجتماع.

١ اضغط على **e-Meeting** على شاشة التطبيقات.

٢ اضغط على انضمام إلى الاجتماع.

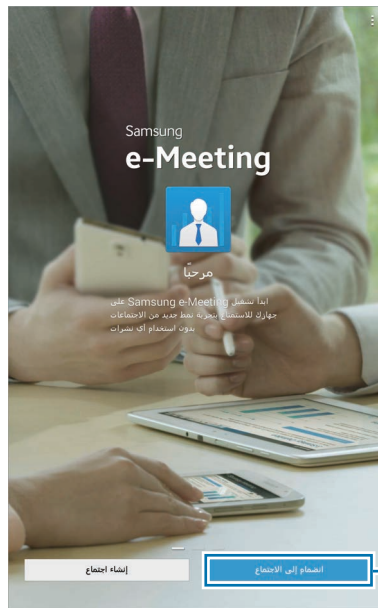

انضم إلى اجتماع.

٣ حدد شبكة يتصل بها الاجتماع، وأدخل كلمة مرور إذا لزم الأمر، ثم اضغط على تم.

٤ حدد الاجتماع المطلوب الانضمام إليه.

٥ أدخل اسمك واضغط على تم. ثم يمكنك الدخول إلى جلسة الاجتماع.

يمكنك عرض الملفات أو المحتوى الذي يقوم المضيف بالمشاركة فيه.

استخدام شاشة جلسة الاجتماع

شاشة المضيف

عندما تكون أنت المضيف، يمكنك فتح ملف والانتقال إلى الصفحات التالية في الملف، أو عرض لوحة المعلومات، والكتابة عليها.

يتم عرض شاشة المضيف على شاشات الحضور.

فتح الملفات

١ اضغط على ملف (١) ← إضافة (٢)، ثم حدد ملف.

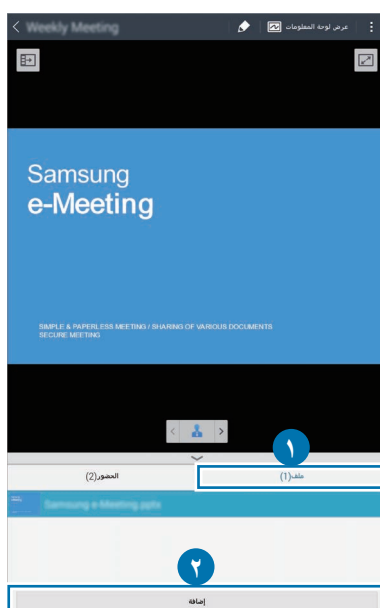

٢ يتم إضافة الملف المحدد إلى قائمة الملفات. اضغط على ملف لفتحه.



عرض لوحة المعلومات

اضغط على عرض لوحة المعلومات في الجانب الأيمن العلوي من الشاشة.
تظهر لوحة المعلومات على الشاشة.



استخدام خيارات إضافية

اضغط على ، لكي تستخدم واحدًا مما يلي:



- **فتح ملف جديد:** افتح ملفات جديدة.
- **تفعيل عرض النص:** تعرض جزء الملاحظات ضمن العرض التقديمي.
- **صندوق الرسائل:** ارسل الرسائل إلى الحضور.
- **عرض الرسائل المستلمة:** اضبط الجهاز لعرض نص الرسالة الجديدة من الحضور.
- **إرسال الملفات:** ارسل الملفات إلى الحضور.
- **مشاركة عبر:** قم بمشاركة الملفات مع الحضور.
- **تأمين الصفحة:** أقفل الصفحة بحيث يمكن للحضور مشاهدة الصفحات التي يتم تقديمها بواسطة المضيف فقط.
- **تغيير المضيف:** قم بتغيير المضيف.
- **حفظ ملفات الاجتماع:** قم بحفظ ملفات الاجتماعات والأعمال المكتوبة.
- **معلومات الاجتماع:** اعرض معلومات الاجتماع.
- **مساعدة:** ادخل إلى معلومات التعليمات حول e-Meeting.
- **إغلاق الاجتماع:** قم بإغلاق جلسة الاجتماع الحالي.

شاشة الحضور

اعرض الشاشة التي يشترك فيها المضيف واكتب على الشاشة.
أثناء التمرير داخل المستند، اضغط على  للانتقال إلى الصفحة التي يعرضها المقدم.
لكي تكون أنت المقدم، اضغط على . تتغير الشاشة إلى وضع المقدم. اضغط على  للرجوع إلى وضع الحضور.

غلق أو إنهاء الاجتماع

اضغط على  أو  ← إغلاق الاجتماع أو إنهاء الاجتماع.

عندما يفشل اتصال الشبكة أثناء عقد اجتماع

عند قطع الاتصال بالمضيف

قم بإنهاء الاجتماع أو اتصل بنفس الشبكة مرة أخرى لمتابعة الاجتماع.
يمكن للحضور حفظ الملفات وإنهاء الاجتماع أو الانتظار لحين استئناف الاجتماع.

عند قطع الاتصال بالحضور

قم بتشغيل e-Meeting وانضم إلى الاجتماع مرة أخرى.

WebEx

استخدم هذا التطبيق لاستضافة المؤتمرات عن بُعد وحضورها. يمكنك استخدام ميزات عديدة، مثل مشاركة المحتوى واجتماع الفيديو HD.

قبل استخدام هذا التطبيق

- تأكد أن جهازك متصل بـ Wi-Fi شبكة.
- تأكد من توفر حساب WebEx لديك.
- قد لا يتوفر هذا التطبيق حسب منطقتك أو مزود الخدمة الخاص بك.
- قد لا يعمل هذا التطبيق بطريقة صحيحة حسب جدار الحماية وحالة الشبكة.



الاشتراك لعمل حساب

١ اضغط على WebEx على شاشة التطبيقات.

٢ اضغط على الحصول على حساب في شاشة تسجيل الحساب.

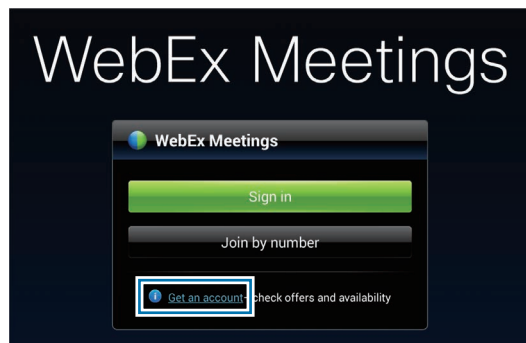

٣ صفحة الويب الخاص بالانضمام إلى WebEx ستظهر على الشاشة.

لا يمكنك استخدام هذا التطبيق في حالة ظهور نافذة منبثقة على الشاشة تفيد بأن WebEx غير متوفر في المنطقة.



٤ اتبع الإرشادات التي تظهر على الشاشة لإعداد الحساب.

بعض الميزات لا تتوفر عندما تنتهي فترة التجربة المجانية. انتقل إلى حساب مدفوع لكي تستخدم جميع ميزات WebEx. لمزيد من المعلومات، راجع موقع WebEx على الويب.



إنشاء جلسة اجتماع

١ اضغط على WebEx على شاشة التطبيقات واضغط على تسجيل الدخول.

٢ أدخل عنوان البريد الإلكتروني المسجل واضغط على التالي.

٣ أدخل كلمة المرور واضغط على تسجيل الدخول.

٤ تظهر شاشة WebEx على الجهاز.

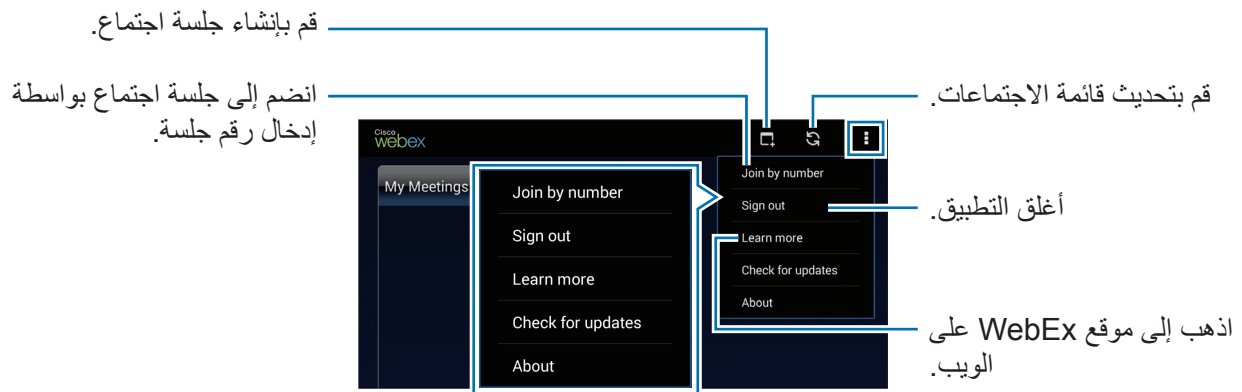

٥ اضغط على  لإنشاء جلسة اجتماع.

٦ أدخل موضوع للاجتماع، واضبط كلمة مرور، ثم اضغط على البدء الآن.

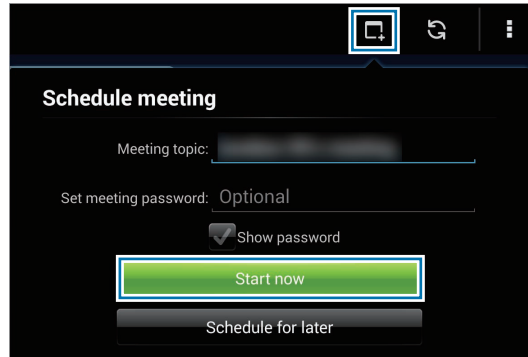

٧ اضغط على  ← التوصيل باستخدام الإنترنت.

٨ سيتم تشغيل الميكروفون ويظهر  في الجزء العلوي من الشاشة. يمكنك عمل اجتماع صوتي مع آخرين.

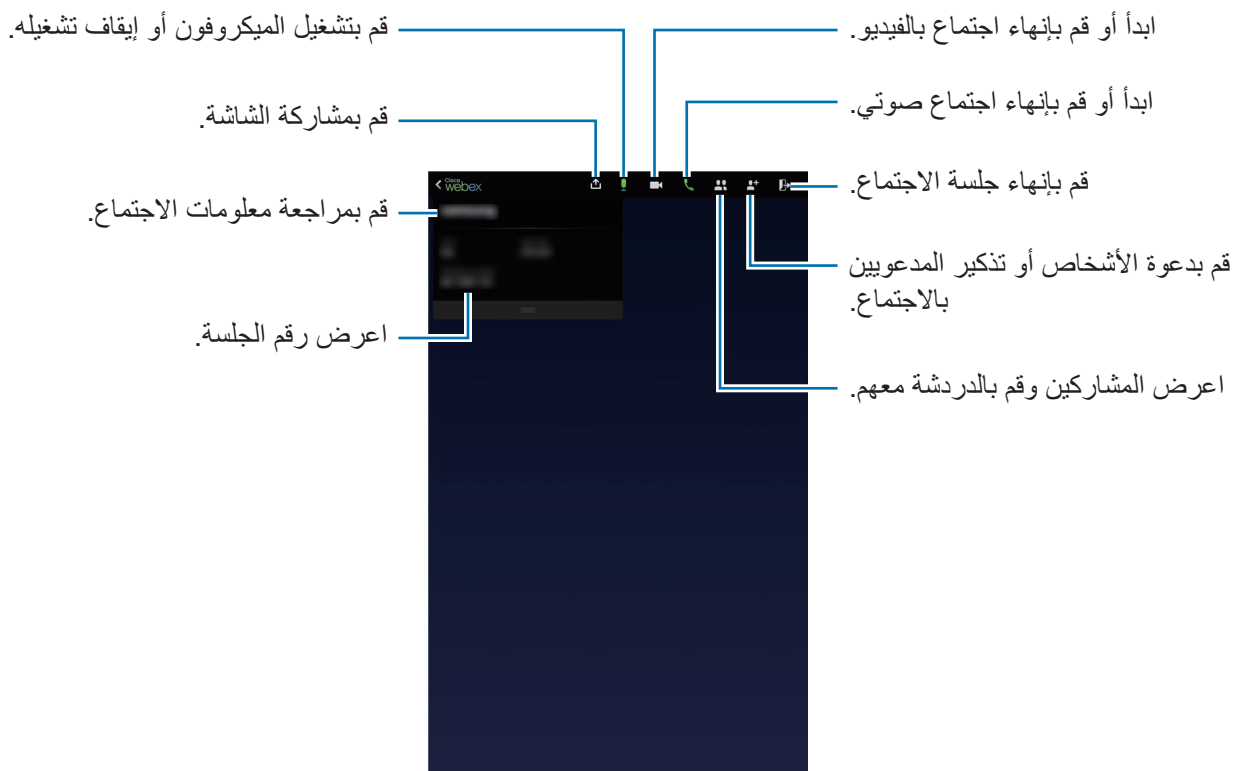

دعوة أشخاص إلى اجتماع

قم بدعوة آخرين للاجتماع بواسطة إرسال بريد إلكتروني كدعوة. يمكنك أيضاً مشاركة رقم الجلسة أو رقم هاتف الجلسة مع آخرين لدعوتهم إلى اجتماع.

دعوة الأشخاص بالبريد الإلكتروني

١ اضغط على  ← الدعوة بالبريد الإلكتروني.

٢ أدخل عنوان البريد الإلكتروني واضغط على إرسال الدعوة.

دعوة الأشخاص بواسطة إرسال رقم هاتف جلسة

يمكنك دعوة الآخرين إلى اجتماع بواسطة مشاركة رقم هاتف الجلسة. يتم إنشاء رقم جلسة عندما تقوم بإنشاء جلسة اجتماع. يتم توفير ذلك في رسالة البريد الإلكتروني للدعوة جنباً إلى جنب مع معلومات الاجتماع الأخرى.

قد لا تتوفر هذه الميزة حسب منطقتك أو مزود الخدمة الخاص بك. 

الانضمام إلى جلسة اجتماع

للانضمام إلى اجتماع، استخدم أحد الأساليب التالية:

الانضمام إلى اجتماع بواسطة رقم الجلسة

١ اضغط على **WebEx** على شاشة التطبيقات.

٢ قم بتسجيل الدخول إلى حساب WebEx.

٣ اضغط على  ← الانضمام حسب الرقم.

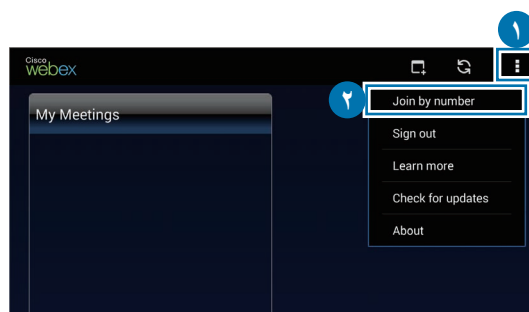

٤ أدخل رقم جلسة للانضمام واضغط على **انضمام**.

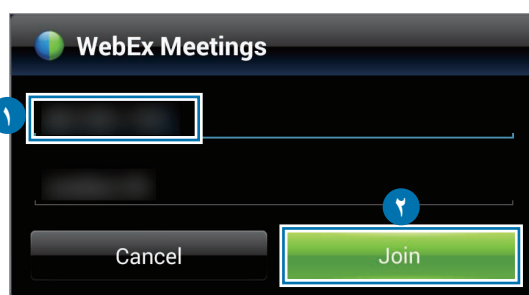

يتم إنشاء رقم جلسة عندما يقوم مضيف بعمل جلسة اجتماع. إذا لم تكن تعرف الرقم، فاتصل بالمضيف.

٥ اضغط على  ← التوصيل باستخدام الإنترنت.

٦ سيتم تشغيل الميكروفون ويظهر  في الجزء العلوي من الشاشة. يمكنك عمل اجتماع صوتي مع آخرين.

الانضمام إلى اجتماع بواسطة تحديد اجتماع في اجتماعاتي

١ اضغط على **WebEx** على شاشة التطبيقات.

٢ قم بتسجيل الدخول إلى حساب WebEx.

٣ حدد اجتماع في اجتماعاتي واضغط على انضمام.

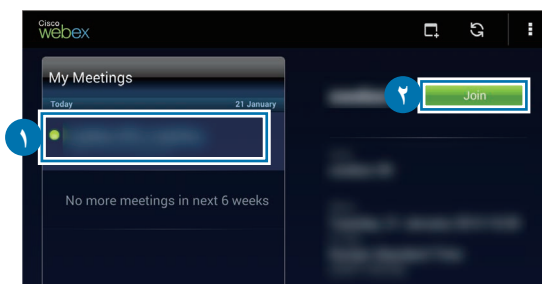

٤ اضغط على  ← التوصيل باستخدام الإنترنت.

٥ سيتم تشغيل الميكروفون ويظهر  في الجزء العلوي من الشاشة. يمكنك الانضمام إلى اجتماع صوتي.

الانضمام إلى اجتماع من بريد إلكتروني كدعوة

عندما يدعوك أحد الأشخاص لاجتماع، ستتلقى رسالة بريد إلكتروني تتضمن الدعوة.

١ افتح البريد الإلكتروني كدعوة واضغط على الارتباط الموجود في البريد الإلكتروني.

٢ يقوم WebEx بتشغيل وتظهر شاشة تسجيل الدخول.

٣ قم بتسجيل الدخول إلى حساب WebEx.

إذا كنت مسجلاً بالفعل إلى حسابك، فستظهر شاشة اجتماع على الشاشة.

٤ اضغط على  ← التوصيل باستخدام الإنترنت.

٥ سيتم تشغيل الميكروفون ويظهر  في الجزء العلوي من الشاشة. يمكنك عمل اجتماع صوتي مع آخرين.

الانضمام إلى اجتماع بواسطة الاتصال برقم هاتف الجلسة



يمكنك الانضمام إلى اجتماع بواسطة الاتصال برقم هاتف جلسة على الهاتف الذكي. اتصل برقم هاتف الجلسة المرفق بالرسالة الإلكترونية للدعوة.

قد لا تتوفر هذه الميزة حسب منطقتك أو مزود الخدمة الخاص بك.







تشغيل اجتماع

تشغيل اجتماع بالفيديو

- ١ اضغط على  ← بدء تشغيل الفيديو الخاص بي.
- ٢ يتم عرض صورتك في الجزء الأيسر السفلي من الشاشة.
لإيقاف اجتماع الفيديو، اضغط على  ← إيقاف الفيديو الخاص بي.

تشغيل اجتماع صوتي



- ١ اضغط على  ← التوصيل باستخدام الإنترنت.
- ٢ سيتم تشغيل الميكروفون ويظهر  في الجزء العلوي من الشاشة.
لكتم الصوت، اضغط على . يتحول الرمز إلى .
لإيقاف الاجتماع الصوتي، اضغط على  ← فصل الصوت.

الدردشة مع المشاركين

- ١ اضغط على  لعرض قائمة المشاركين.
- ٢ حدد اسم حساب واضغط على دردشة.
- ٣ تظهر نافذة الدردشة على الشاشة.
للدردشة مع جميع المشاركين، اضغط على الدردشة مع الجميع.

مشاركة الشاشة

قم بمشاركة الشاشة الحالية على جهازك مع المشاركين. يمكن فقط للشخص المعين كمقدم مشاركة الشاشة. الشخص الذي يقوم بإنشاء اجتماع يتم تعيينه كمقدم في بداية الاجتماع.

- ١ اضغط على  في الجزء العلوي من الشاشة إذا كنت أنت المقدم.
- ٢ إذا كنت تستخدم هذه الميزة لأول مرة، اتبع الإرشادات التي تظهر على الشاشة.
- ٣ اضغط على مشاركة الشاشة في النافذة المنبثقة.
- ٤ عند تنشيط ميزة مشاركة الشاشة، ستظهر  في الجزء العلوي الأيمن من الشاشة. المحتوى المعروض على الشاشة الخاص بجهاز المقدم يتم عرضه على شاشات أجهزة المشاركين.

إيقاف ميزة مشاركة الشاشة

اضغط على  ← إيقاف المشاركة. يتوقف الجهاز عن مشاركة الشاشة ويعرض شاشة الاجتماع.

تغيير المقدم

مضيف الاجتماع والمقدم الحالي يمكنهما تغيير المقدم.

- ١ اضغط على  وحدد مشارك لتعيينه كمقدم.
- ٢ اضغط على تعيين المقدم.

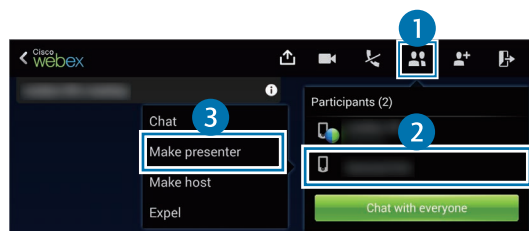

- ٣ سيظهر بجانب اسم حساب المقدم.

غلق أو إنهاء الاجتماع

اضغط على  ← إنهاء الاجتماع أو ترك الاجتماع.

عندما يفشل اتصال الشبكة أثناء عقد اجتماع

إذا كان الاجتماع ما يزال قائماً، فأعد الاتصال بالاجتماع.
في حالة انتهاء الاجتماع، أعد تشغيله.

Remote PC

استخدم هذا التطبيق لعرض والتحكم في الشاشة الرئيسية للكمبيوتر في الجهاز بواسطة توصيل جهازك والكمبيوتر عبر Wi-Fi أول الشبكة المحلية. يمكنك بسهولة عرض ونقل الملفات بين جهازك والكمبيوتر.

قبل استخدام هذا التطبيق

- تأكد من توفر حساب سامسونج مسجل لديك.
- تأكد من تشغيل الكمبيوتر.
- تأكد من تثبيت برنامج الوكيل على الكمبيوتر.
- لكي تستخدم هذه الميزة، قم بإجراء ما يلي بترتيب رقمي:
 ١. قم بتسجيل الجهاز بواسطة حساب سامسونج لديك.
 ٢. قم بتسجيل الكمبيوتر بواسطة حساب سامسونج لديك.
 ٣. قم بتوصيل الجهاز والكمبيوتر عن بُعد.

تسجيل الجهاز

١ اضغط على **Remote PC** على شاشة التطبيقات.

٢ اضغط على **بدء** على صفحة الترحيب.

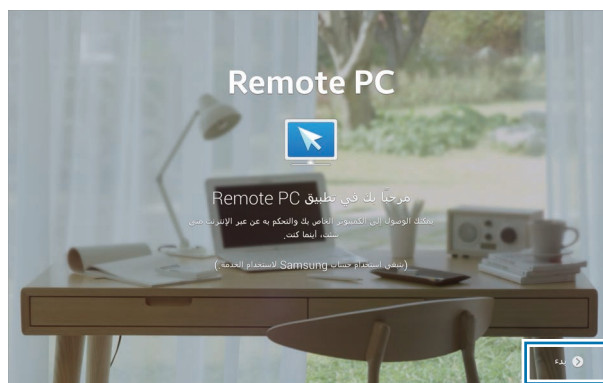

٣ اضغط على **تسجيل دخول**، وادخل إلى حساب سامسونج وكلمة المرور، ثم اضغط على **الدخول** مرة أخرى. إذا لم يكن حساب سامسونج مسجلاً فاتبع الإرشادات التي تظهر على الشاشة لإنشاء حساب سامسونج.

٤ اعرض الدروس التعليمية واضغط على **التالي**.

٥ تتم عملية التسجيل وتظهر شاشة **Remote PC** على الشاشة.

تسجيل كمبيوتر

- ١ على الكمبيوتر، قم بتشغيل مستعرض الويب وتفضل زيارة remotepc.rview.com.
- ٢ قم بتسجيل الدخول إلى حساب سامسونج.
يجب عليك تسجيل الدخول إلى نفس حساب سامسونج الذي تستخدمه على الجهاز.
- ٣ قم بتنصيب الوكيل في حالة عدم تنصيبه على الكمبيوتر.
اتبع الإرشادات على الشاشة لإدخال اسم العرض للكمبيوتر، وضبط الوكيل، وكلمة المرور. للحصول على تفاصيل حول ضبط الخادم، اتصل بمسؤول الشبكة لديك.
🌱 سيظهر على شريط المهام عند انتهاء عملية التنصيب.
- ٤ اضغط على مراجعة الاتصال.

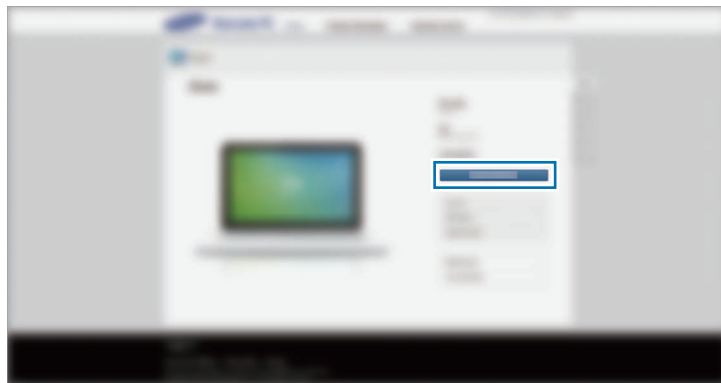

توصيل الجهاز والكمبيوتر عن بُعد

١ اضغط على **Remote PC** على شاشة التطبيقات.

٢ اضغط على التحقق من الاتصال (تحديث).

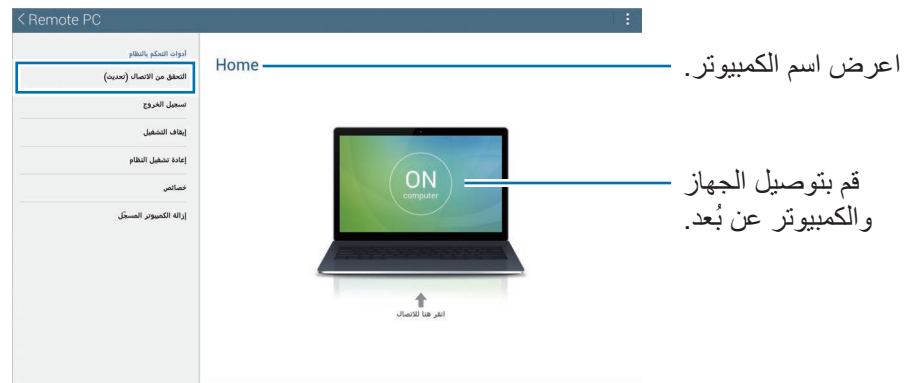

٣ اضغط على **ON compute**.

٤ أدخل كلمة المرور للمرور واضغط على موافق.

اضغط على هل نسيت كلمة المرور؟ إذا لم تكن تتذكر كلمة المرور.



٥ يجري عمل الاتصال ويمكنك التحكم في الكمبيوتر عن بُعد على الجهاز.

التحكم في الكمبيوتر على الجهاز

بعد توصيل الأجهزة، يمكنك عرض والتحكم في شاشة الكمبيوتر على الجهاز. يمكنك أيضًا فتح أو تعديل الملفات في الكمبيوتر ونقلها إلى الجهاز.

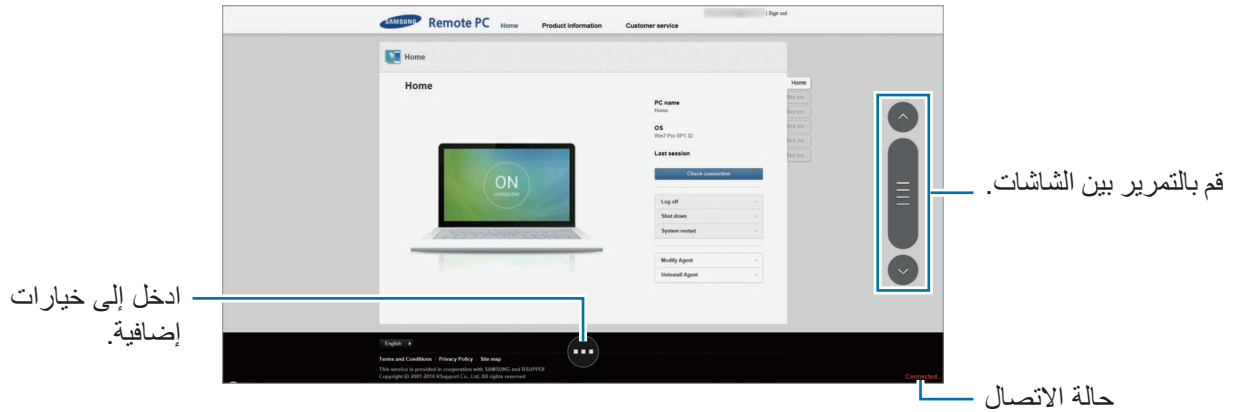

اضغط على الشاشة واضغط على ... في الجزء السفلي من الشاشة لكي تستخدم واحدًا مما يلي:

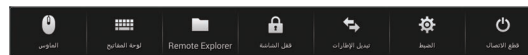

- **الموس:** اعرض مؤشر الماوس على شاشة الجهاز.
- **لوحة المفاتيح:** افتح لوحة المفاتيح لإدخال النص في حقل النص المحدد.
- **Remote Explorer:** افتح مدير الملفات للبحث عن الملفات ونقل الملفات بين الأجهزة المتصلة.
- **قفل الشاشة:** أقفل شاشة الجهاز لتعطيل التكبير ووظائف التمرير.
- **تبديل الإطارات:** قم بالتبديل بين شاشتين عندما يكون الكمبيوتر متصلاً بشاشات مزدوجة.
- **الضبط:** قم بتغيير ضبط التوصيل.
- **قطع الاتصال:** أغلق الاتصال بين الجهاز والكمبيوتر.

نقل الملفات بين الجهاز والكمبيوتر

١ اضغط على ... ← **Remote Explorer**.

٢ اضغط مطولاً على ملف على لوحة مدير ملفات الكمبيوتر. ثم اسحبه إلى لوحة مدير ملفات الجهاز. يمكنك أيضاً نقل ملف وبالعكس.

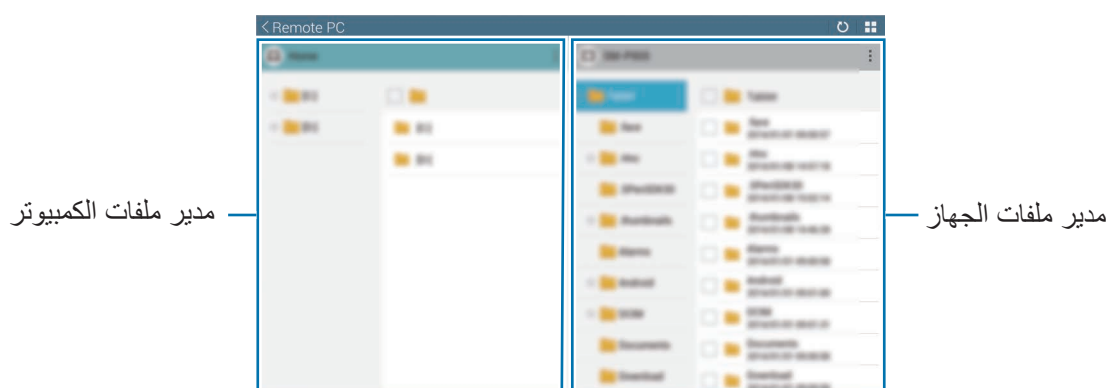

SideSync 3.0

استخدم هذا التطبيق للتحكم في شاشة الهاتف الذكي بواسطة شاشة الهاتف الذكي على الكمبيوتر اللوحي.

- على الكمبيوتر اللوحي، اعرض الرسائل أو استخدم غرفة الدردشة بالهاتف الذكي.
- على الكمبيوتر اللوحي، شاهد الفيديو الذي يتم عرضه على الهاتف الذكي على شاشة أكبر.
- انقل الملفات بسهولة بين الكمبيوتر اللوحي والهاتف الذكي.

قبل استخدام هذا التطبيق

- يجب أن يدعم الكمبيوتر اللوحي والهاتف الذكي Wi-Fi Direct. أو، يجب توصيل الجهازين بنفس نقطة الاتصال.
- SideSync 3.0 يجب تثبيته على كل من الكمبيوتر اللوحي والهاتف الذكي.
- في حالة عدم تثبيته على أي جهاز، قم بتنزيله وتثبيته من **Samsung Apps** أو سوق **Play**.
- SideSync 3.0 يعمل فقط على الأجهزة التي تعمل بنظام التشغيل Android 4.4 أو أعلى.

توصيل الكمبيوتر اللوحي والهاتف الذكي

- ١ اضغط على **SideSync 3.0** على شاشة التطبيقات في الكمبيوتر اللوحي لديك.
لكي تبدأ تشغيل **SideSync 3.0**، فإنك تحتاج إلى تنزيل وتثبيت التطبيق. اضغط على تثبيت ثم اتبع الإرشادات التي تظهر على الشاشة.
- ٢ قم بتشغيل **SideSync 3.0** على هاتف ذكي.
- ٣ يبحث الكمبيوتر اللوحي عن الهواتف الذكية تلقائيًا.
حدد أحد الهواتف الذكية التي يتم اكتشافها.



- ٤ اضغط على موافق على شاشة الهاتف الذكي.

٥ يتم عرض الشاشة الافتراضية للهاتف الذكي على الكمبيوتر اللوحي ويتم إيقاف تشغيل شاشة الهاتف الذكي.

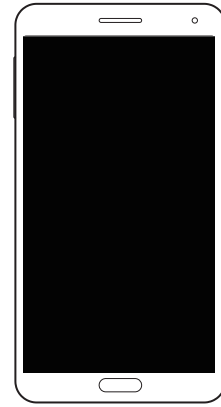

استخدام شاشة الهاتف الذكي التخلي

استعرض الشاشة واستخدم التطبيقات الموجودة على شاشة الهاتف الذكي التخلي. يمكنك إرسال أو استلام رسائل، أو الدردشة مع الآخرين.



بعض الميزات مثل الكاميرا، **Screen Mirroring**، قد لا تعمل على شاشة الهاتف الذكي التخلي.

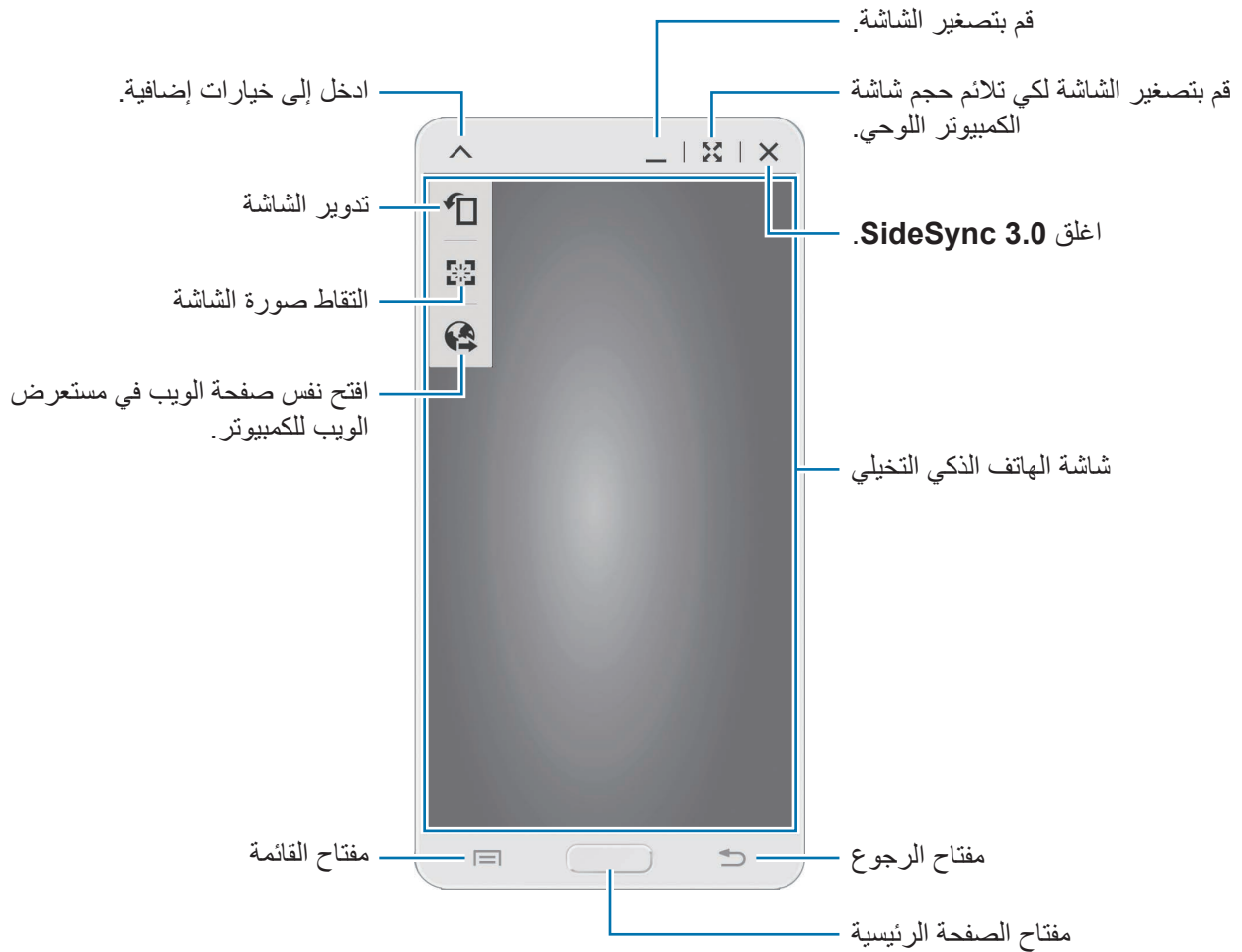

نقل شاشة الهاتف الذكي التخلي

اضغط واسحب الحافة العليا لشاشة الهاتف الذكي التخلي لنقله إلى موقع آخر.

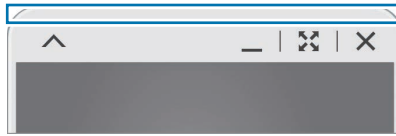

ضبط حجم شاشة الهاتف الذكي التخلي

١ اضغط مطولاً على  في الجزء الأيمن السفلي من شاشة الهاتف الذكي التخلي.

٢ عند ظهور الإطار، اسحبه لضبط الحجم.

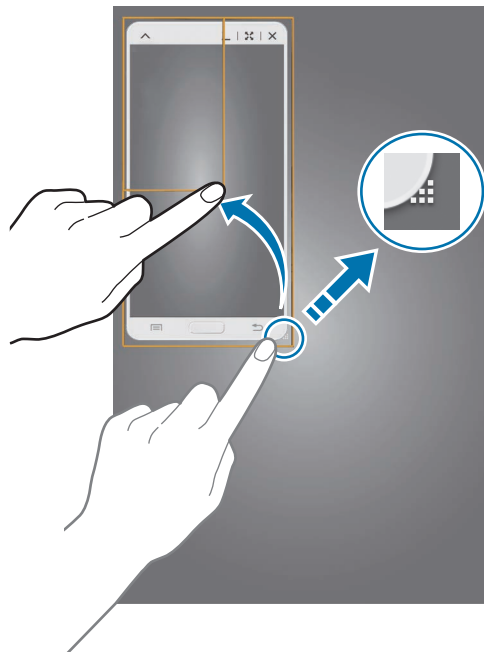

إدخال نص

عندما تقوم بإدخال النص في شاشة الهاتف الذكي التخلي، تظهر لوحة مفاتيح الكمبيوتر اللوحي. أدخل النص باستخدام لوحة المفاتيح.

التبديل بين شاشة الهاتف الذكي وشاشة الهاتف التخلي

لا يمكن استخدام شاشة الهاتف الذكي وشاشة الهاتف التخلي في نفس الوقت. عندما تستخدم شاشة الهاتف الذكي التخلي على الكمبيوتر اللوحي، يتوقف تشغيل شاشة الهاتف الذكي.

استخدام شاشة الهاتف الذكي

اضغط على مفتاح الصفحة الرئيسية على الهاتف الذكي لتشغيل شاشة الهاتف الذكي وإيقاف تشغيل شاشة الهاتف التخلي على الكمبيوتر اللوحي.

استخدام شاشة الهاتف التخلي

اضغط على **تبديل إلى الجهاز اللوحي** على شاشة الكمبيوتر اللوحي لتشغيل شاشة الهاتف الذكي التخلي وإيقاف تشغيل شاشة الهاتف الذكي.

تشغيل الموسيقى أو لقطات الفيديو على الكمبيوتر اللوحي

قم بتشغيل الموسيقى أو لقطات الفيديو المخزنة في الهاتف الذكي عبر الشاشة ومكبر الصوت الخاص بالكمبيوتر اللوحي.

١ افتح ملف موسيقى أو فيديو في شاشة الهاتف الذكي التخلي على الكمبيوتر اللوحي.

٢ يتم تشغيل الملف المطلوب باستخدام شاشة الكمبيوتر اللوحي ومكبر الصوت.

اضبط مستوى الصوت في شاشة الهاتف الذكي التخلي أو الكمبيوتر اللوحي أثناء العرض.

نسخ الملفات بين الأجهزة

نسخ الملفات من الهاتف الذكي إلى الكمبيوتر اللوحي

١ اضغط مطولاً على ملف على شاشة الهاتف الذكي التخلي.

٢ حدد الملفات لنسخها، واضغط مطولاً على أي ملف محدد، ثم اسحبه إلى شاشة الكمبيوتر اللوحي.

٣ ملفاتي يتم بدء تشغيله في شاشة الكمبيوتر اللوحي. حدد مجلد لحفظ الملف به واضغط على تم.

نسخ الملفات من الكمبيوتر اللوحي إلى الهاتف الذكي

١ اضغط مطولاً على ملف على شاشة الكمبيوتر اللوحي.

٢ حدد الملفات لنسخها، واضغط مطولاً على أي ملف محدد، ثم اسحبه إلى شاشة الهاتف الذكي التخلي.

٣ ملفاتي يتم بدء تشغيله في شاشة الهاتف الذكي التخلي. حدد مجلد لحفظ الملف به واضغط على تم.

الوسائط

الموسيقى

استخدم هذا التطبيق للاستماع إلى الموسيقى.

اضغط على الموسيقى على شاشة التطبيقات.



- لا يتم دعم بعض تنسيقات الملفات حسب البرنامج المثبت على الجهاز.
- قد لا يتم تشغيل بعض الملفات بطريقة صحيحة حسب طريقة ترميزها المستخدمة.

تشغيل الموسيقى

حدد فئة الموسيقى، ثم حدد أغنية لتشغيلها.

اضغط على صورة الألبوم الموجودة في الجزء السفلي من الشاشة لفتح شاشة مشغل الموسيقى.



للاستماع إلى الأغنيات على مستويات صوتية متساوية، اضغط على  ← الضبط ← المشغل ← مستوى الصوت الذكي.



عندما يكون مستوى الصوت الذكي نشطًا، يمكن أن ينتهي مستوى الصوت أعلى من مستوى صوت الجهاز. توخى بالغ الحذر لتجنب التعرض لفترة طويلة للأصوات العالية لكي تحول دون إتلاف حاسة السمع لديك.



مستوى الصوت الذكي لا يمكن تنشيطها لبعض الملفات.

لضبط صوت مخصص أثناء الاستماع إلى الأغنيات باستخدام سماعة رأس، اضغط على  ← الضبط ← المشغل ← **Adapt Sound** ← مفعّل. عندما تقوم برفع مستوى الصوت إلى المستوى ١٤ أو أعلى، لا يتم تطبيق خيار الصوت التكيفي على تشغيل الموسيقى. إذا قمت بخفض مستوى الصوت إلى المستوى ١٣ أو أقل، يتم إعادة تطبيق الخيار.

ضبط أغنية كنغمة رنين للتنبيه

لكي تستخدم الأغنية التي يجري تشغيلها حاليًا كنغمة رنين للتنبيه، اضغط على  ← تعيين ← من البداية أو التوصيات التلقائية ← تم.

إنشاء قوائم تشغيل

قم بعمل التحديد الخاص بك للأغنيات.

اضغط على قوائم تشغيل، ثم اضغط على  ← إنشاء قائمة تشغيل. أدخل عنوانًا واضغط على موافق. اضغط على إضافة مسارات، حدد الأغنيات لتضمينها، ثم اضغط على تم.

لإضافة الأغنية التي يجري تشغيلها الآن إلى قائمة التشغيل، اضغط على  ← إضافة لقائمة تشغيل.

تشغيل الموسيقى حسب الحالة النفسية

قم بتشغيل الموسيقى مجمعة حسب الحالة النفسية. يتم إنشاء قائمة التشغيل تلقائيًا بواسطة الجهاز.

اضغط على  ← مربع الموسيقى وحدد خلية الحالة النفسية. أو اختر خلايا متعددة من خلال سحب أصبعك.

الكاميرا

استخدم هذا التطبيق لالتقاط الصور أو الفيديو.

استخدم الاستوديو لعرض الصور ولقطات الفيديو الملتقطة باستخدام كاميرا الجهاز. (ص. ١٠٠)

اضغط على الكاميرا على شاشة التطبيقات.



- يتوقف تشغيل الكاميرا تلقائيًا في حالة عدم استخدامها.
- تأكد أن العدسة نظيفة. وإلا، فقد لا يعمل الجهاز بطريقة صحيحة في بعض الأوضاع التي تتطلب مستويات دقة عالية.

إتيكيت الكاميرا

- لا تلتقط الصور أو الفيديو لأشخاص آخرين بدون إذن منهم.
- لا تلتقط الصور أو الفيديو متى كان ذلك غير مسموحًا به قانونًا.
- لا تلتقط الصور أو الفيديو في الأماكن التي قد تنتهك فيها خصوصية الآخرين.

التقاط الصور

التقاط صورة

اضغط على الصورة الموجودة على شاشة المعاينة حيث ينبغي تركيز الكاميرا. عندما يكون الهدف في التركيز، يتحول لون إطار التركيز إلى اللون الأخضر. اضغط على  لالتقاط الصورة.

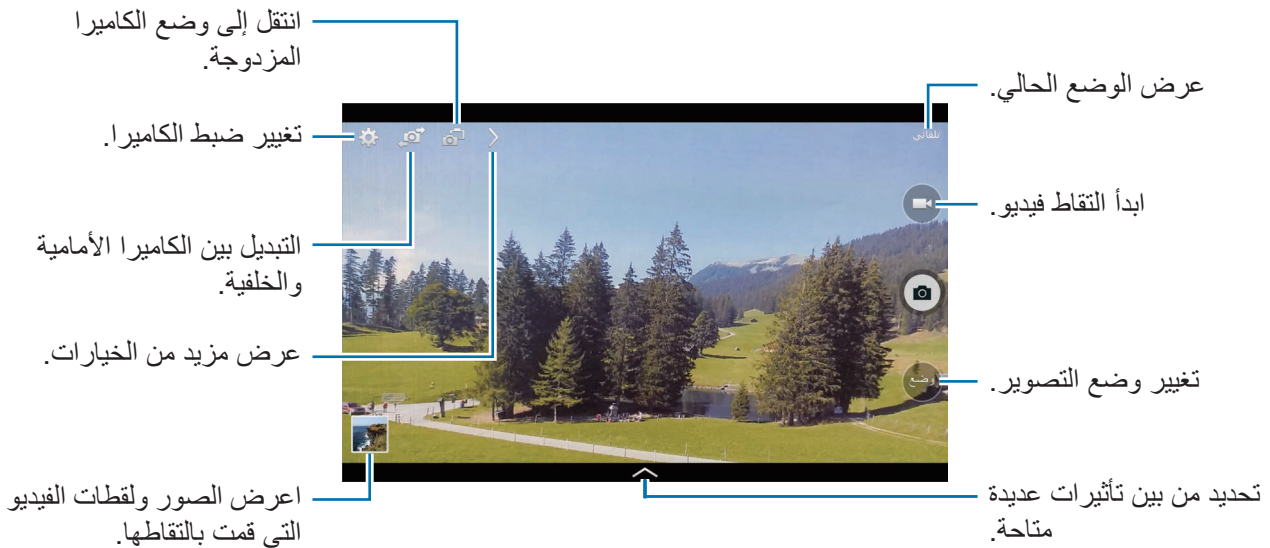

وضع التصوير



تتوفر مؤثرات صور عديدة.

اضغط على **وضع**، ثم قم بالتمرير لأعلى أو لأسفل الشاشة على الجانب الأيمن منها.

- **تلقائي:** استخدم ذلك للسماح للكاميرا بتقييم البيئات المحيطة وتحديد الوضع المثالي للصورة.
 - **وجه جميل:** التقط صورة للوجه البراقة للحصول على صور أكثر جمالاً.
 - **أفضل صورة:** التقط سلسلة من الصور ثم قم بحفظ أفضل صورة من بينهم.
 - **أفضل وجه:** استخدم ذلك لالتقاط لقطات عديدة المجموعات في نفس الوقت ودمجها لإنشاء أفضل صورة ممكنة.
- اضغط على  لالتقاط عدة صور. للحصول على أفضل لقطة، أمسك الكاميرا في وضع الاستعداد وابق ثابتاً أثناء التقاط الصور. عندما يفتح الاستوديو، اضغط على الإطار الأصفر على كل وجه، واختر أفضل وضع فردي للهدف. بعد اختيار وضع لكل فرد، اضغط على **حفظ** لدمج الصور في صورة واحدة، وقم بحفظها.
- **الصوت والالتقاط:** استخدم ذلك لالتقاط صورة مع الصوت.
- اضغط على  لالتقاط الصورة. يسجل الجهاز بضعة ثوان من الصوت قبل التقاط صورة.
- **دراما:** استخدم ذلك لالتقاط سلسلة من الصور ودمجها لإنشاء صورة تعرض لقطات من الفيلم.
- للحصول على أفضل لقطة، راجع هذه التلميحات. لا يلتقط الجهاز الصور بطريقة صحيحة في ظروف التصوير الأخرى.
- أمسك الكاميرا في وضع الاستعداد وابق ثابتاً أثناء التقاط الصور.
 - التقط صور لهدف يتحرك في اتجاه واحد.
 - التقط صور بخلفيات خالية من الأهداف المتحركة.
 - تجنب التقاط صور لهدف وخلفية ذات ألوان متشابهة.
 - تجنب التقاط صور للأشياء القريبة جداً أو البعيدة جداً على أن تقع داخل عدسة الكاميرا أو الأشياء الطويلة جداً مثل الحافلة أو القطار.

- **درجة لون قوية (HDR):** استخدم هذه الخاصية لالتقاط صورة بنسبة تباين محسنة.
- **الممحاة:** استخدم ذلك لمحو حركات الأهداف المتحركة في الخلفية.
- اضغط على  لالتقاط سلسلة من الصور. يقوم الجهاز بمحو آثار الحركة من هدف متحرك. لاستعادة الصورة الأصلية، اضغط على ، ثم اضغط على المنطقة المميزة.
- للحصول على أفضل لقطة، راجع هذه التلميحات.
- أمسك الكاميرا في وضع الاستعداد وابق ثابتاً أثناء التقاط الصور.
- عند التقاط صور لهدف وكانت الخلفية ذات ألوان مختلفة، فقد لا تتعرف الكاميرا على جميع الحركات.
- عند التقاط الصور لهدف يتحرك قليلاً جداً أو يتحرك كثيراً، فقد لا تتعرف الكاميرا على جميع الحركات.
- في حالة وجود عدة أهداف تتحرك في الخلفية، فقد لا تتعرف الكاميرا على جميع الحركات.
- **بانوراما:** التقط صورة مؤلفة من العديد من الصور المسلسلة معاً.
- للحصول على أفضل لقطة، راجع هذه التلميحات.
- حرك الكاميرا ببطء في اتجاه واحد.
- ابق عدسة الكاميرا ضمن إطار الدليل.
- تجنب التقاط صور لهدف في مقدمة خلفيات غير محددة، مثل السماوات الفارغة، أو الجدران الخالية.
- **ألعاب رياضية:** استخدم هذا الضبط لتصوير الأهداف سريعة الحركة.

الصور البانورامية



- الصورة البانورامية عبارة عن صورة ذات أفق عريض تتألف من عدة لقطات.
- اضغط على وضع ← بانوراما.
- اضغط على  وحرك الكاميرا في اتجاه واحد. عندما يتم محاذاة إطارَي دليل البانوراما، تلتقط الكاميرا تلقائياً لقطة أخرى بتسلسل بانورامي. لإيقاف الالتقاط، اضغط على .
- إذا كان عدسة الكاميرا خارج الاتجاه، يتوقف الجهاز عن التصوير.

تطبيق مؤثرات الفلتر

استخدم تأثيرات الفلتر لالتقاط صور أو فيديو فريد.
اضغط على  وحدد تأثير الفلتر. تختلف الخيارات المتاحة حسب الوضع.

التقاط الفيديو

التقاط فيديو

اضغط على  لالتقاط فيديو. لإيقاف التسجيل مؤقتاً، اضغط على . لإيقاف التسجيل، اضغط على .



أثناء التسجيل، اتبع الإجراءات التالية:

- لتغيير التركيز، اضغط في المكان الذي تريد التركيز عليه. للتركيز على منتصف الشاشة، اضغط على .
- لالتقاط صورة من الفيديو أثناء التسجيل، اضغط على .

وضع التسجيل

اضغط على  ←  لتغيير وضع التسجيل.

- عادي: استخدم هذا الوضع للجودة العادية.
- الحد الأقصى للبريد الإلكتروني: استخدم هذا الوضع لتقليل جودة التسجيل للإرسال عبر البريد الإلكتروني.
- حركة سريعة: استخدم هذا الوضع لالتقاط فيديو للأهداف المتحركة. سيعرض الجهاز الفيديو بالحركة السريعة.

التكبير والتصغير

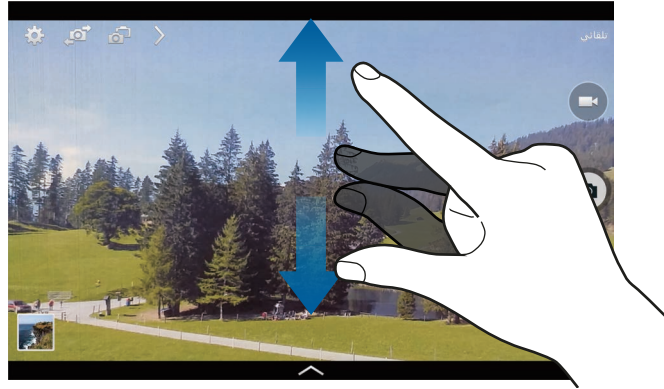



استخدم أحد الأساليب التالية:

- يمكنك استخدام مفتاح مستوى الصوت للتكبير أو للتصغير.
- افرد إصبعين عن بعضهما البعض على الشاشة للتكبير، وضمهما معًا على الشاشة للتصغير.

يتوفر تأثير التكبير/التصغير عند استخدام ميزة التكبير أثناء التقاط فيديو.



وضع الكاميرا المزدوجة

عندما تلتقط صورة طبيعية باستخدام الكاميرا الخلفية، تظهر الصورة أو الفيديو الملتقط بواسطة الكاميرا الأمامية في نافذة الصور المصغرة، أو بالعكس. استخدم هذه الميزة لالتقاط صورة طبيعية جميلة وصورة ذاتية في وقت واحد. اضغط على  للتبديل إلى وضع الكاميرا المزدوجة. اضغط على  لالتقاط صورة أو اضغط على  لالتقاط فيديو.

اضغط لتغيير حجمه أو انقل الموقع.



حدد من بين أنماط عديدة متاحة.

يمكنك تسجيل لقطات الفيديو في وضع الكاميرا المزدوجة لما يصل إلى ٥ دقائق بدقة فائقة كاملة ولما يصل إلى ١٠ دقائق بدقة فائقة.





مشاركة لقطة

اضغط على  ← ، ثم حدد أحد الإجراءات التالية:

- مشاركة اللقطة: ارسل صورة مباشرة إلى جهاز آخر عبر Wi-Fi Direct.
- مشاركة صورة الصديق: اضبط الجهاز للتعرف على وجه الشخص الذي قمت بوضع علامة عليه في الصورة وارسلها إلى هذا الشخص.
- مستكشف العرض عن بُعد: اضبط الجهاز للتحكم في الكاميرا عن بُعد.

التحكم في الكاميرا عن بُعد

اضبط جهاز كعدسة الكاميرا للتحكم في الكاميرا عن بُعد.

اضغط على  ←  ← مستكشف العرض عن بُعد، ثم اتصل بالجهاز والكاميرا باستخدام Wi-Fi Direct. اضغط على  لالتقاط صورة عن بُعد باستخدام الجهاز كعدسة الكاميرا.

تهيئة الضبط للكاميرا

اضغط على  لتهيئة الضبط للكاميرا. لا تتوفر جميع الخيارات التالية في كل من أوضاع الكاميرا الثابتة وكاميرا الفيديو. قد تختلف الخيارات المتوفرة حسب نوع الوضع.

- **حجم الصورة / حجم الفيديو:** حدد مستوى دقة. استخدم مستوى دقة أعلى للتمتع بجودة أعلى. ولكن ذلك قد يستغرق المزيد من مساحة الذاكرة.
- **صور متلاحقة:** التقط سلسلة من الصور للأهداف المتحركة.
- **انقر لالتقاط صور:** اضغط على الصورة الموجودة في شاشة المعاينة لالتقاط الصور.
- **كشف الوجه:** قم بتعيين الجهاز للتعرف على وجوه الناس ومساعدتك على التقاط الصور الخاصة بهم.
- **أوضاع القياس:** حدد طريقة قياس. يحدد ذلك كيفية حساب قيم الضوء. **تركيز على المنتصف** يقيس إضاءة الخلفية في منتصف المنظر. **مصفوفة** يقيس قيمة الضوء في موقع محدد. **نقطة** يقيس المشهد بالكامل.
- **ISO:** حدد قيمة ISO. يتحكم ذلك في حساسية الكاميرا للضوء. ويتم قياس ذلك على مكافئات فيلم الكاميرا. تخصص القيم المنخفضة للأهداف الثابتة أو ساطعة الإضاءة. بينما تخصص القيم الأعلى للأهداف سريعة التحرك أو الأهداف معتمدة الإضاءة.

- **التثبيت الذكي:** اضبط الجهاز لاكتشاف الظروف الأكثر دكنة تلقائيًا، واضبط سطوع الصورة بدون الفلاش.
- **حفظ باسم:** قم بتعيين الجهاز لحفظ كل من الصور ذات الدرجة اللونية الثرية والصورة الأصلية، أو فقط الصورة ذات الدرجة اللونية الثرية.
- **ثبات الفيديو:** قم بتنشيط أو إلغاء تنشيط مانع الاهتزاز. يساعد مانع الاهتزاز على التركيز أثناء التحرك بالكاميرا.
- **علامة الموقع:** ارفق علامة موقع GPS بالصورة.



- لتحسين إشارات GPS، تجنب التصوير في الأماكن التي تعاق فيها الإشارة، كما هو الحال بين المباني أو في المناطق المنخفضة، أو في ظروف الطقس السيئة.

- قد يظهر موقعك في الصور عندما تقوم بتحميلها على الويب. لكي تتجنب ذلك، قم بإلغاء تنشيط ضبط رمز GPS.

- **مراجعة صور/فيديو:** اضبط الجهاز لعرض الصور أو الفيديو بعد التقاطها.
- **مفتاح الصوت:** اضبط الجهاز لاستخدام مفتاح مستوى الصوت للتحكم في الغالق أو وظيفة التكبير.
- **الموقت:** استخدم ذلك للقطات التي يتم تأخيرها زمنيًا.
- **توازن الأبيض:** حدد موازنة لون أبيض مناسبة، بحيث تتمتع الصور بألوان قريبة إلى الصور الطبيعية إلى أقصى قدر ممكن. يتم تصميم الضبط بما يتناسب مع مواقف إضاءة محددة. يكون هذا الضبط مشابهًا لنطاق الحرارة بالنسبة لتعريض موازنة اللون الأبيض في الكاميرات الاحترافية.
- **قيمة التعرض:** قم بتغيير قيمة التعريض. يحدد ذلك مقدار الضوء الذي يستقبله مستشعر الكاميرا. بالنسبة للمواقف منخفضة الإضاءة، استخدم قيمة تعريض أعلى.
- **الخطوط الإرشادية:** تعرض أدلة عدسة الكاميرا للمساعدة على التركيب عند تحديد الأهداف.
- **الفلاش:** قم بتنشيط الفلاش أو إلغاء تنشيطه.
- **التحكم الصوتي:** اضبط الكاميرا لالتقاط صور بواسطة الأوامر.
- **اسم الملف السياقي:** اضبط الكاميرا لعرض العلامات السياقية. قم بتنشيط ذلك لاستخدام "تمييز رفيق" في الاستوديو.
- **حفظ كصورة معكوسة:** اعكس الصورة لإنشاء صورة معكوسة للمنظر الأصلي.
- **التخزين:** حدد موقع الذاكرة للتخزين.
- **إعادة ضبط:** أعد تعيين ضبط الكاميرا.
- **مساعدة:** أدخل معلومات التعليمات لاستخدام لوحة مفاتيح الكاميرا.

الاختصارات

أعد تنظيم الاختصارات للوصول بسهولة إلى الخيارات العديدة للكاميرا.
اضغط على  واضغط مطولاً على رمز اختصار.
اضغط مطولاً على أحد الخيارات، واسحبه إلى الفتحة الموجودة في الجزء العلوي من الشاشة.

الاستوديو

استخدم هذا التطبيق لعرض الصور ولقطات الفيديو.
اضغط على الاستوديو على شاشة التطبيقات.

- لا يتم دعم بعض تنسيقات الملفات حسب البرنامج المثبت على الجهاز.
- قد لا يتم تشغيل بعض الملفات بطريقة صحيحة حسب طريقة ترميزها المستخدمة.



عرض الصور

يؤدي تشغيل الاستوديو إلى عرض المجلدات المتاحة. عندما يقوم تطبيق آخر مثل **بريد إلكتروني**، بحفظ صورة، فإن مجلد **Download** يتم إنشاؤه تلقائياً لكي يحتوي الصور. وبنفس الطريقة، فإن التقاط لقطة شاشة يؤدي إلى إنشاء المجلد **Screenshots** تلقائياً. حدد مجلد لفتحه.
في أحد المجلدات، يتم عرض الصور حسب تاريخ الإنشاء. حدد صورة لعرضها ملء الشاشة.
تنقل إلى اليسار أو اليمين لعرض الصورة السابقة أو التالية.

التكبير والتصغير

استخدم الأساليب التالية لتكبير صورة:

- اضغط ضغطاً مزدوجاً في أي مكان للتكبير.
- افرق إصبعين من يديك عن بعضهما في أي مكان للتكبير. ضمهما معاً للتصغير، أو اضغط عليهما ضغطاً مزدوجاً للرجوع.

عرض الصور باستخدام ميزة الحركة

استخدم ميزة الحركة لتنفيذ وظيفة بحركة معينة.

على شاشة التطبيقات، اضغط على **الضبط** ← **أدوات التحكم** ← **الحركات**، اسحب المفتاح **الحركات** جهة اليمين، ثم قم بتشغيل المفتاح لكل ميزة.

للتوقف عن استخدام ميزة حركة، أوقف تشغيل المفتاح للميزة.

تشغيل الفيديو

تعرض ملفات الفيديو الرمز  في المعاينة. حدد فيديو لمشاهدته واضغط على .

اقتصاص شرائح من فيديو

حدد فيديو ثم اضغط على . حرك القوس البادئ إلى نقطة البدء المطلوبة، وحرك قوس الإنهاء إلى نقطة الإنهاء المطلوبة، ثم احفظ الفيديو.

تعديل الصور

عند عرض صورة، اضغط على  واستخدم الوظائف التالية:

- **المفضلة:** قم بالإضافة إلى قائمة المفضلة.
- **عرض الشرائح:** ابدأ عرض الشرائح بالصور الموجودة في المجلد الحالي.
- **إطار الصور:** استخدم ذلك لإضافة إطار وملاحظة إلى صورة. يتم حفظ الصور المعدلة في المجلد **إطار الصور**.
- **ملاحظة صورة:** استخدم هذه الخاصة لتدوين ملاحظة على الجهة الخلفية من الصورة. اضغط على  لتعديل الملاحظة.
- **نسخ إلى الحافظة:** قم بالنسخ إلى الحافظة.
- **طباعة:** اطبع الصور بواسطة توصيل الجهاز بطابعة. قد لا تكون بعض الطابعات متوافقة مع الجهاز.
- **تغيير الاسم:** أعد تسمية الملف.
- **مشاركة صورة الصديق:** ارسل الصورة إلى شخص تم تمييز وجهه بعلامة في الصورة.
- **تدوير لليسار:** قم بالتدوير عكس اتجاه عقارب الساعة.
- **تدوير لليمين:** قم بالتدوير في اتجاه عقارب الساعة.
- **قص:** قم بتغيير حجم الإطار الأزرق لاقتصاص وحفظ الصورة بداخله.
- **تعيين:** اضبط الصورة كخلفية أو كصورة اسم.
- **التفاصيل:** اعرض تفاصيل الصورة.
- **الضبط:** قم بتغيير ضبط المعرض.

تعديل الصور





عند عرض صورة، اضغط على  واستخدم الوظائف التالية:

- تدوير: قم بتدوير الصورة.
- قص: قم باقتصاص الصورة.
- اللون: اضبط الإشباع أو سطوع الصورة.
- مؤثر: تطبيق التأثيرات على الصورة.
- لاصق: ارفق الملصقات.
- الرسم: ارسم الصورة.
- إطار: قم بتطبيق الإطارات على الصورة.

الصور المفضلة



عند عرض صورة، اضغط على  ← المفضلة لإضافة الصورة إلى قائمة المفضلة.

عمل مجموعة قطع من الصور

- في أحد المجلدات، اضغط على  ← تحديد عنصر، حدد صورتين أو أربع صور ثم اضغط على  ← إنشاء عمل تصويري. حدد نمطاً في الجزء السفلي من الشاشة، ثم اضغط على حفظ.
- لإضافة صور، اضغط على .
 - لحذف صور، اضغط على .
 - لتغيير نوع التقسيم، اضغط على .



حذف الصور

استخدم أحد الأساليب التالية:

- في أحد المجلدات، اضغط على  ← تحديد عنصر، وحدد الصور ثم اضغط على .
- عند عرض صورة، اضغط على .

مشاركة الصور



استخدم أحد الأساليب التالية:

- في أحد المجلدات، اضغط على  ← تحديد عنصر، وحدد الصور ثم اضغط على  لإرسالها إلى آخرين، أو مشاركتها عبر خدمات الشبكة الاجتماعية.
- عند عرض صورة، اضغط على  لإرسالها إلى الآخرين أو لمشاركتها عبر خدمات الشبكة الاجتماعية.

الضبط كخلفية

عند عرض صورة، اضغط على  ← تعيين لضبط الصورة كخلفية أو لتعيينها إلى جهة اتصال.

وضع رموز على الوجوه

عند عرض صورة، اضغط على  ← الضبط ← علامات، ثم ضع علامة اختيار أمام **بصمة الوجه**. يظهر إطار أصفر اللون حول الوجه الذي يتم التعرف عليه. اضغط على الوجه، واضغط على **إضافة اسم**، ثم حدد أو أضف جهة اتصال. عند ظهور رمز الوجه على إحدى الصور، اضغط على رمز الوجه واستخدم الخيارات المتاحة، مثل إرسال الرسائل. قد تفشل عملية التعرف على الوجه حسب زاوية الوجه، أو حجمه، أو لون البشرة، أو التعبير الوجهي، أو ظروف الإضاءة، أو الملحقات التي يرتديها الهدف. 

استخدام تمييز رفيق

اضغط على  ← الضبط ← علامات ← العلامة المساعدة، ثم اسحب المفتاح العلامة المساعدة جهة اليمين لعرض علامة سياقية (الطقس، والموقع، والتاريخ، واسم الشخص) عند فتح صورة.

التنظيم باستخدام المجلدات

قم بإنشاء مجلد لتنظيم الصور أو لقطات الفيديو المخزنة في الجهاز. يمكنك نسخ أو إزالة الملفات من مجلد إلى آخر. لإنشاء مجلد جديد، اضغط على . أدخل اسمًا للمجلد، واضغط على **موافق**، ثم اختر الصور أو لقطات الفيديو. اضغط مطولاً على أي صورة محددة أو فيديو، واسحبها إلى المجلد الجديد، ثم اضغط على **تم**. اضغط على **نسخ للنسخ** أو **نقل للنقل**.

فيديو

استخدم هذا التطبيق لعرض ملفات الفيديو.

اضغط على فيديو على شاشة التطبيقات.



- لا يتم دعم بعض تنسيقات الملفات حسب البرنامج المثبت على الجهاز.
- قد لا يتم تشغيل بعض الملفات بطريقة صحيحة حسب طريقة ترميزها المستخدمة.

تشغيل الفيديو

حدد فيديو للتشغيل.



حذف الفيديو

اضغط على  ← مسح، حدد لقطات الفيديو، ثم اضغط على مسح.

مشاركة الفيديو

اضغط على  ← مشاركة عبر، حدد لقطات الفيديو، واضغط على تم، ثم حدد طريقة مشاركة.

استخدام مشغل الفيديو المنبثق

استخدم هذه الميزة لاستخدام تطبيقات أخرى بدون غلق مشغل الفيديو. أثناء مشاهدة الفيديو، اضغط على  لاستخدام المشغل المنبثق.

افرد إصبعين عن بعضهما البعض على الشاشة لتكبير المشغل، وضمهما معًا على الشاشة لتصغيره. لنقل المشغل، قم بسحبه إلى موقع آخر.

YouTube

استخدم هذا التطبيق لمشاهدة الفيديو من موقع YouTube على الويب.

اضغط على YouTube على شاشة التطبيقات.

قد لا يتوفر هذا التطبيق حسب منطقتك أو مزود الخدمة الخاص بك.



مشاهدة الفيديو



اضغط على ، ثم أدخل كلمة أساسية. حدد إحدى نتائج البحث لمشاهدة فيديو.

اضغط على الشاشة، واضغط على ، ثم قم بتدوير الجهاز في الاتجاه الأفقي للعرض ملء الشاشة.

مشاركة الفيديو

حدد الفيديو لعرضه، واضغط على ، ثم حدد أسلوب مشاركة.

تحميل الفيديو

اضغط على  ← التحميلات ← ، حدد فيديو، وأدخل معلومات للفيديو، ثم اضغط على تحميل.

Flipboard

استخدم هذا التطبيق للوصول إلى المجالات المخصصة.

اضغط على **Flipboard** على شاشة التطبيقات.

قد لا يتوفر هذا التطبيق حسب منطقتك أو مزود الخدمة الخاص بك.



لبدء تشغيل Flipboard، انقر يساراً على صفحة التحية، واضغط على لتبدأ، وحدد موضوعات الأخبار، ثم اضغط على **Build Your Flipboard**.

حدد قصة الغلاف، وتنقل بين صفحات Flipboard، ثم حدد المقالة المطلوب قراءتها.

التطبيقات ومخازن الوسائط

سوق Play

استخدم هذا التطبيق لشراء وتنزيل التطبيقات والألعاب التي يمكن تشغيلها على الجهاز. اضغط على سوق Play على شاشة التطبيقات.

قد لا يتوفر هذا التطبيق حسب منطقتك أو مزود الخدمة الخاص بك.



تثبيت التطبيقات

استعرض التطبيقات حسب الفئة، أو اضغط على 🔍 للبحث بكلمة أساسية.

حدد تطبيقاً لعرض معلومات حوله. لتنزيله، اضغط على تثبيت. إذا تطلب الأمر دفع تكلفة مقابل تثبيت أحد التطبيقات، فاضغط على السعر، واتبع الإرشادات التي تظهر على الشاشة لاستكمال عملية الشراء.

- عند توفر إصدار جديد من أي تطبيق مثبت، يظهر رمز التحديث في الجزء العلوي من الشاشة لتنبيهك إلى وجود تحديث. افتح لوحة الإشعارات اضغط على الرمز لتحديث التطبيق.
- لتثبيت التطبيقات التي تريد تنزيلها من مصادر أخرى، على شاشة التطبيقات، اضغط على الضبط ← عام ← الحماية ← مصادر غير معروفة.



إلغاء تثبيت التطبيقات

قم بإلغاء تثبيت التطبيقات المشتراة من سوق Play.

اضغط على ☰ ← تطبيقاتي، وحدد تطبيقاً لحذفه من قائمة التطبيقات المثبتة، ثم اضغط على إزالة.

Samsung Apps

استخدم هذا التطبيق لشراء وتنزيل تطبيقات سامسونج المخصصة. لمزيد من المعلومات، تفضل بزيارة apps.samsung.com.

اضغط على **Samsung Apps** على شاشة التطبيقات.

قد لا يتوفر هذا التطبيق حسب منطقتك أو مزود الخدمة الخاص بك.



تنشيط التطبيقات

استعرض التطبيقات حسب الفئة. اضغط على **الفئة** لتحديد فئة.

للبحث عن تطبيق، اضغط على **Q** في الجزء العلوي من الشاشة، ثم أدخل كلمة أساسية في حقل البحث. حدد تطبيقاً لعرض معلومات حوله. لتنزيله، اضغط على **مجاناً**. إذا تطلب الأمر دفع تكلفة مقابل تثبيت أحد التطبيقات، فاضغط على السعر، واتبع الإرشادات التي تظهر على الشاشة لاستكمال عملية الشراء.

عند توفر إصدار جديد من أي تطبيق مثبت، يظهر رمز التحديث في الجزء العلوي من الشاشة لتنبيهك إلى وجود تحديث. افتح لوحة الإشعارات اضغط على الرمز لتحديث التطبيق.



كتب Play

استخدم هذا التطبيق لقراءة ملفات الكتب وتنزيلها.

اضغط على **كتب Play** على شاشة التطبيقات.

قد لا يتوفر هذا التطبيق حسب منطقتك أو مزود الخدمة الخاص بك.



أفلام وتلفزيون Play

استخدم هذا التطبيق لمشاهدة وتنزيل واستئجار الأفلام أو عروض التلفزيون. اضغط على أفلام وتلفزيون Play على شاشة التطبيقات.

قد لا يتوفر هذا التطبيق حسب منطقتك أو مزود الخدمة الخاص بك.



موسيقى Play

استخدم هاذ التطبيق للاستماع إلى الموسيقى من الجهاز أو بث الموسيقى من خدمة سحابة Google. اضغط على موسيقى Play على شاشة التطبيقات.

قد لا يتوفر هذا التطبيق حسب منطقتك أو مزود الخدمة الخاص بك.



ألعاب Play

استخدم هذا التطبيق لتنزيل الألعاب وممارستها. اضغط على ألعاب Play على شاشة التطبيقات.

قد لا يتوفر هذا التطبيق حسب منطقتك أو مزود الخدمة الخاص بك.



Play Newsstand

استخدم هذا التطبيق لقراءة أحدث المقالات الإخبارية. اضغط على Play Newsstand على شاشة التطبيقات.

قد لا يتوفر هذا التطبيق حسب منطقتك أو مزود الخدمة الخاص بك.







الأدوات المساعدة







المذكرة

استخدم هذا التطبيق لتسجيل المعلومات المهمة لحفظها وعرضها في وقت لاحق.
اضغط على المذكرة على شاشة التطبيقات.



تأليف المذكرات

اضغط على ، وأدخل مذكرة، ثم اضغط على حفظ.
لتغيير الفئة، اضغط على .
لإدراج صورة في المذكرة، اضغط على .
لعمل مذكرة صوتية لإدراجها في المذكرة، اضغط على .

استعراض المذكرات

استعرض الصور المصغرة للمذكرات بواسطة التمرير للأعلى أو للأسفل.
لتعديل مذكرة، اضغط على الصورة المصغرة للمذكرة، ثم اضغط على محتوى المذكرة.
لإنشاء مذكرة، اضغط على .
للبحث عن ملاحظة، اضغط على .
لحذف أو طباعة مذكرات، اضغط على  ← اختيار، حدد مذكرات، ثم اضغط على  أو .
لتعديل قائمة الفئات، اضغط على .

عرض مذكرة

اضغط على الصورة المصغرة لمذكرة لفتحها.
لتعديل المذكرة، اضغط على محتوى المذكرة.
لحذف المذكرة، اضغط على .
لإرسال المذكرة إلى آخرين، اضغط على .
لطباعة المذكرة بواسطة توصيل الجهاز بطابعة، اضغط على . قد لا تكون بعض الطابعات متوافقة مع الجهاز.

مخطط S

استخدم هذا التطبيق لإدارة الأحداث والمهام.
اضغط على **S مخطط** على شاشة التطبيقات.

إنشاء أحداث أو مهام

- اضغط على **+**، ثم استخدم أحد الأساليب التالية:
- **حدث:** أدخل حدثًا مع ضبط متكرر اختياري.
 - **المهمة:** أدخل مهمة مع ضبط أولوية اختياري.
- لإضافة حدث أو مهمة بطريقة أكثر سرعة، اضغط على تاريخ لتحديده واضغط عليه مرة أخرى.

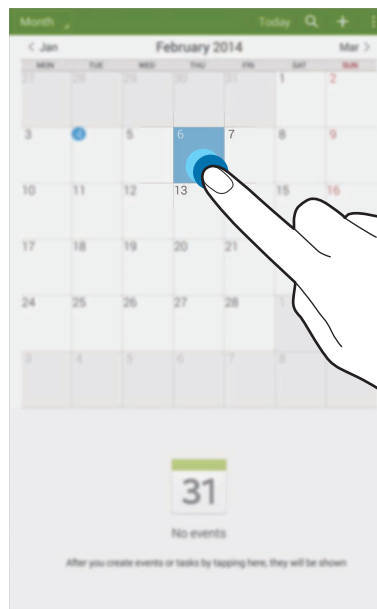

أدخل عنواناً وحدد التقويم لاستخدامه، أو قم بالمزامنة معه. ثم اضغط على **تعديل تفاصيل الحدث** أو **تعديل تفاصيل المهمة** لإضافة مزيد من التفاصيل، مثل عدد مرات تكرار الحدث، ومتى يكون له تنبيه مقدم، أو متى يحدث. ارفق خريطة تعرض موقع الحدث. أدخل الموقع في الحقل **الموقع**، واضغط على **📍** بجوار الحقل، ثم حدد نقطة على موقع محدد بواسطة الضغط مطولاً على الخريطة التي تظهر.

المزامنة مع تقويم Google

على شاشة التطبيقات، اضغط على الضبط ← عام ← حسابات ← Google ضمن حساباتي، حدد حسابات Google ثم ضع علامة اختيار أمام مزامنة تقويم.

للمزامنة اليدوية للتحديث، على شاشة التطبيقات، اضغط على **مخطط S** ← **⋮** ← مزامنة.

لعرض الأحداث أو المهام التي يتم مزامنتها، اضغط على **⋮** ← التقاويم، ثم ضع علامة اختيار أمام حساب Google.

تغيير نوع التقويم

حدد نوع واحد من بين أنواع مختلفة من التقاويم بما في ذلك العام، والشهر، والأسبوع، وغيرها.

البحث عن أحداث أو مهام

اضغط على **🔍** ثم أدخل كلمة أساسية للبحث عنها.

لعرض أحداث أو مهام اليوم، اضغط على اليوم في الجزء العلوي من الشاشة.

حذف أحداث أو مهام

حدد حدث أو مهمة، ثم اضغط على **⋮** ← مسح.

مشاركة أحداث أو مهام

حدد حدث، أو مهمة واضغط على **⋮** ← مشاركة عبر، وحدد أسلوب مشاركة.



Dropbox

استخدم هذا التطبيق لحفظ ومشاركة الملفات مع آخرين عبر مخزن سحابة Dropbox. عندما تحفظ الملفات إلى Dropbox، يقوم جهازك بالمزامنة تلقائيًا مع خادم الويب وأي أجهزة كمبيوتر أخرى مثبت عليها Dropbox. اضغط على **Dropbox** على شاشة التطبيقات.





قد لا يتوفر هذا التطبيق حسب منطقتك أو مزود الخدمة الخاص بك.

عند تشغيل Dropbox لأول مرة، اضغط على **Start** لتنشيطه. اتبع الإرشادات التي تظهر على الشاشة لاستكمال الضبط.

بمجرد تنشيط Dropbox، اضغط على **Turn on Camera Upload** لتحميل الصور ولقطات الفيديو الملتقطة بواسطة الكاميرا الخاصة بالجهاز إلى Dropbox تلقائيًا. لعرض لصور أو الفيديو المحمل، اضغط على . لمشاركة أو حذف الملفات أو لإنشاء ألبومات، اضغط على  ثم حدد ملفات.

لتحميل الملفات إلى Dropbox، اضغط على  ←  ← **Upload here** ← **Photos or videos** أو **Other files**. لفتح لملفات افي Dropbox، حدد ملف.

أثناء عرض الصور أو الفيديو، اضغط على  لإضافته إلى قائمة المفضلة. لفتح ملفات في قائمة المفضلة، اضغط على .

سحابة

استخدم هذه الميزة لمزامنة الملفات أو لنسخ بيانات التطبيق مع حساب سامسونج أو Dropbox. على شاشة التطبيقات، اضغط على **الضبط** ← **عام** ← **سحابة**.



قد لا تتوفر هذه الميزة حسب منطقتك أو مزود الخدمة الخاص بك.

المزامنة مع حساب سامسونج

اضغط على حساب سامسونج أو على إعدادات المزامنة لمزامنة الملفات.

النسخ الاحتياطي أو الاستعادة للبيانات

اضغط على نسخة احتياطية أو ارجاع الضبط لعمل نسخة احتياطية من البيانات أو لاستعادتها مع حساب سامسونج.

المزامنة مع Dropbox

اضغط على ربط حساب **Dropbox**، ثم أدخل حساب **Dropbox**. اتبع الإرشادات التي تظهر على الشاشة لاستكمال الضبط.

بمجرد تسجيل الدخول، اضغط على **Allow** وسيقوم الجهاز بمزامنة الملفات تلقائيًا مع **Dropbox** حيث يمكنك عمل بعض التغييرات.

Drive

استخدم هذا التطبيق لإنشاء وتعديل المستندات ومشاركتها مع آخرين عبر مخزن **Google Drive**. عندما تقوم بإنشاء مستندات أو تحميل ملفات إلى **Google Drive**، يقوم جهازك بالمزامنة تلقائيًا مع خادم الويب وأي كمبيوتر آخر يتضمن **Google Drive** مثبت عليه. ادخل إلى ملفاتك بدون النقل أو التنزيل. اضغط على **Drive** على شاشة التطبيقات.

قد لا يتوفر هذا التطبيق حسب منطقتك أو مزود الخدمة الخاص بك.







Hancom Viewer

استخدم هذا التطبيق لعرض المستندات بتنسيقات عديدة، بما في ذلك جداول البيانات، والعروض التقديمية. اضغط على **Hancom Viewer** على شاشة التطبيقات.

البحث عن المستندات

اضغط على **فتح** لاستعراض مستند.

أثناء استعراض مستند، استخدم أحد الخيارات التالية:

-  : قم بإنشاء مجلد.
 -  : قم باسترداد مستندات جديدة.
 -  : قم بفرز مستندات ومجلدات.
 -  : قم بتغيير وضع العرض.
 -  : حدد مستندات أو مجلدات.
- للبحث عن المستندات التي تم استخدامها مؤخرًا، اضغط على **المستندات الأخيرة**.

قراءة المستندات

اضغط على مستند في **المستندات الأخيرة** أو في مجلد.

اضغط على  أو ، ثم استخدم أحد الوظائف التالية:

معالج الكلمات

- **بحث:** ابحث عن نص.
- **تكبير/تصغير:** قم بتغيير حجم العرض.
- **معلومات المستند:** اعرض تفاصيل المستندات مثل العنوان، والتاريخ، والمؤلف.
- **طباعة:** اطبع المستند بواسطة توصيل الجهاز بطابعة. قد لا تكون بعض الطابعات متوافقة مع الجهاز.
- **إرسال:** أرسل المستند إلى آخرين أو قم بمشاركته.
- **التعليمات:** اعرض معلومات حول Hancom Viewer.

العرض التقديمي

- بحث: ابحث عن نص.
- تكبير/تصغير: قم بتغيير حجم العرض.
- معلومات المستند: اعرض تفاصيل المستندات مثل العنوان، والتاريخ، والمؤلف.
- عرض الشرائح: ابدأ عرض الشرائح من الصفحة الأولى.
- من الشريحة الحالية: ابدأ عرض الشرائح من الصفحة الحالية.
- إظهار طريقة عرض مقدم العرض: تعرض أدوات العرض التقديمي على الجهاز عند توصيله بشاشة خارجية.
- طباعة: اطبع المستند بواسطة توصيل الجهاز بطابعة. قد لا تكون بعض الطابعات متوافقة مع الجهاز.
- إرسال: ارسل المستند إلى آخرين أو قم بمشاركته.
- التعليمات: اعرض معلومات حول Hancom Viewer.

جدول البيانات

- بحث: ابحث عن نص.
- زوم: قم بتغيير حجم العرض.
- معلومات المستند: اعرض تفاصيل المستندات مثل العنوان، والتاريخ، والمؤلف.
- فرز: قم بفرز الخلايا حسب فئة محددة.
- إظهار الصيغ: اعرض الصيغ بداخل الخلايا بدلاً من النتائج المحسوبة الخاصة بها.
- تجميد الأجزاء: ابق الصف المحدد في مكانه.
- خطوط الشبكة: قم بإخفاء خطوط الشبكة أو عرضها.
- إظهار كافة التعليقات: قم بإخفاء أو عرض ملاحظات على المستند.

- **منطقة الطباعة:** حدد منطقة لطباعتها.
- **طباعة:** اطبع المستند بواسطة توصيل الجهاز بطابعة. قد لا تكون بعض الطابعات متوافقة مع الجهاز.
- **إرسال:** ارسل المستند إلى آخرين أو قم بمشاركته.
- **التعليمات:** اعرض معلومات حول Hancom Viewer.

PDF

- **بحث:** ابحث عن نص.
- **إرسال:** ارسل المستند إلى آخرين أو قم بمشاركته.
- **خصائص:** اعرض تفاصيل المستندات مثل العنوان، والتاريخ، والمؤلف.
- **تكبير/تصغير:** قم بتغيير حجم العرض.
- **إخفاء التعليقات:** قم بإخفاء أو عرض تعليقات على المستند.
- **تمرير الصفحة رأسياً:** قم بتغيير وضع العرض. قد يتم تمييز هذا التطبيق بشكل مختلف حسب وضع العرض المحدد.
- **طريقة عرض القراءة:** اعرض محتويات المستند فقط، بدون هوامش.
- **الانتقال إلى الصفحة:** انتقل إلى صفحة محددة.
- **إشارات مرجعية:** اعرض علامات مرجعية على المستند.
- **طباعة:** اطبع المستند بواسطة توصيل الجهاز بطابعة. قد لا تكون بعض الطابعات متوافقة مع الجهاز.

المنبه

استخدم هذا التطبيق لضبط تنبيهات للأحداث المهمة.
اضغط على المنبه على شاشة التطبيقات.

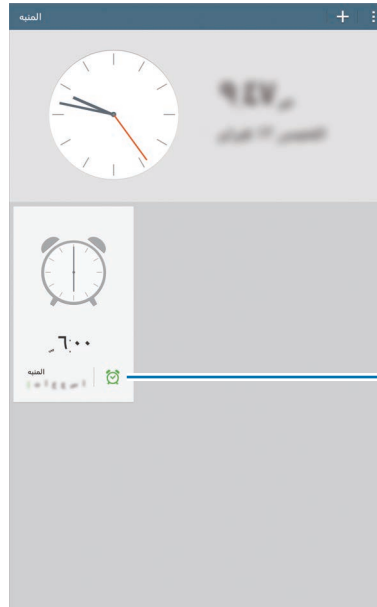

تشغيل هذا الإنذار أو إيقاف تشغيله.

ضبط التنبيهات

- اضغط على **+**، اضبط وقتاً للتنبيه للانطلاق، وحدد الأيام التي سيتكرر فيها التنبيه، ثم اضغط على **حفظ**.
- **تنبيه الموقع:** اضبط موقعاً. يتوقف التنبيه فقط عندما تكون في الموقع.
 - **غفوة:** اضبط فاصل زمني وعدد مرات تكرار التنبيه بعد انقضاء الوقت المضبوط مسبقاً.
 - **منبه ذكي:** اضبط زمناً للتنبيه لكي ينطلق قبل مرور حلول الوقت المعين مسبقاً.

إيقاف التنبيهات

اسحب  إلى خارج الدائرة الكبيرة لإيقاف التنبيه. اسحب  إلى خارج الدائرة الكبيرة لتكرار التنبيه بعد مرور فترة زمنية محددة الطول.



حذف التنبيهات

اضغط على  ← اختيار، وحدد تنبيهات، ثم اضغط على .



الساعة العالمية

استخدم هذا التطبيق لمراجعة الوقت في أي مدينة رئيسية في العالم. اضغط على الساعة العالمية على شاشة التطبيقات.

إنشاء التوقيات

اضغط على  وأدخل اسم المدينة أو حدد مدينة من قائمة المدن. لتطبيق التوقيت الصيفي، اضغط على  ← اختيار، حدد ساعة، ثم اضغط على  ← إعدادات DST.

حذف التوقيات

اضغط على  ← اختيار، حدد ساعات، ثم اضغط على .

الحاسبة

استخدم هذا التطبيق لإجراء العمليات الحسابية البسيطة أو المعقدة.

اضغط على الحاسبة على شاشة التطبيقات.

لمسح السجل، اضغط على .

S Voice

استخدم هذا التطبيق لتوجيه الأمر إلى الجهاز صوتيًا لعمل ميزات عديدة.

اضغط على **S Voice** على شاشة التطبيقات. أو بدلاً من ذلك، اضغط على "مفتاح الصفحة الرئيسية" مرتين.

- قد لا يتوفر هذا التطبيق حسب منطقتك أو مزود الخدمة الخاص بك.
- لا يتم دعم هذا التطبيق في بعض اللغات.



فيما يلي عدة أمثلة للأوامر المنطوقة:

- فتح الموسيقى
- تشغيل الحاسبة
- راجع الجدول

تلميحات للتعرف الصوتي بطريقة أفضل

- تكلم بوضوح.
- تكلم في الأماكن الهادئة.
- لا تستخدم كلمات عدائية أو عامية.
- تجنب التكلم بلهجات محلية.

قد لا يتعرف الجهاز على الأوامر أو قد ينفذ أوامر غير مطلوبة حسب الأصوات المحيطة بك، أو حول كيفية قيامك بالنطق.

استخدام أوامر التنبيه على الشاشة المقفلة

على الشاشة المقفلة، يمكنك استخدام وظائف عديدة بواسطة أوامر التنبيه المعينة مسبقاً. لتنشيط هذه الميزة، على شاشة التطبيقات، اضغط على **الضبط** ← **الجهاز** ← **قفل الشاشة**، ثم اسحب المفتاح **التنبيه** أثناء التواجد في شاشة **القفل** جهة اليمين.

Google

استخدم هذا التطبيق للبحث ليس فقط على الإنترنت، ولكن أيضاً التطبيقات ومحتوياتها الموجودة على الجهاز أيضاً. اضغط على **Google** على شاشة التطبيقات.

قد لا يتوفر هذا التطبيق حسب منطقتك أو مزود الخدمة الخاص بك.



البحث عن الجهاز

اضغط على حقل البحث، ثم أدخل كلمة أساسية. أو بدلاً من ذلك، اضغط على **🔍**، ثم انطق كلمة أساسية.

نطاق البحث

لتحديد التطبيقات المطلوب البحث فيها، اضغط على **⋮** ← **الإعدادات** ← **البحث في الجهاز اللوحي**، ثم اختر العناصر المطلوب البحث عنها.

Google Now

قم بتشغيل بحث Google لعرض بطاقات Google Now التي تعرض الطقس حالياً، ومعلومات وسائل النقل العام، وموعدك التالي، وغيرها المزيد إذا كنت تحتاج إليها.

انضم إلى Google Now عند فتح بحث Google لأول مرة. لتغيير ضبط Google Now، اضغط على **⋮** ← **الإعدادات**، ثم اسحب المفتاح **Google Now** جهة اليمين أو اليسار.

البحث الصوتي

استخدم هذا التطبيق للبحث عن صفحات ويب صوتيًا.

اضغط على البحث الصوتي على شاشة التطبيقات.



قد لا يتوفر هذا التطبيق حسب منطقتك أو مزود الخدمة الخاص بك.

انطق كلمة أساسية أو عبارة عند ظهور التحدث الآن على الشاشة.

ملفاتي

استخدم هذا التطبيق للوصول إلى جميع أنواع الملفات المخزنة في الجهاز، متضمنًا الصور، والفيديو، والأغاني، والمقاطع الصوتية.

اضغط على ملفاتي على شاشة التطبيقات.









عرض الملفات

الملفات المخزنة في الجهاز يتم فرزها حسب الفئة. من الجزء الأيسر من الشاشة، حدد أحد الفئات التالية:

- الفترة الزمنية: اعرض الملفات التي يتم تجميعها حسب التاريخ.
 - المجلدات المفضلة: اعرض اختصارات للمجلدات.
 - المجلدات: اعرض الملفات المخزنة في الذاكرة الداخلية أو بطاقة الذاكرة واختصارات إلى خوادم FTP.
 - الفئات: اعرض الملفات التي يتم فرزها حسب أنواعها.
 - تطبيقات: اعرض الملفات المخزنة أو قم بإنشاءها في تطبيقات محددة.
- حدد فئة، ثم حدد ملفًا، أو مجلدًا لفتحه.

بعد تحديد فئة، اضغط على ، ثم استخدم أحد الخيارات التالية:

- اختيار: حدد الملفات أو المجلدات.
- فرز بواسطة: افرز الملفات أو المجلدات.
- إضافة إلى المجلدات المفضلة: أضف اختصارًا إلى المجلد في المجلدات المفضلة.
- اختصار إلى الصفحة الرئيسية: أضف اختصارًا إلى ملف أو مجلد إلى الشاشة الرئيسية.
- إضافة FTP: أضف اختصار خادم FTP في المجلدات.
- المسح بحثًا عن أجهزة مجاورة: ابحث عن الأجهزة التي تكون وظيفة مشاركة الوسائط بها نشطة.
- خيارات العرض: قم بتغيير خيارات العرض.
- اضغط على  ← اختيار، حدد ملف، أو مجلد، ثم استخدم إحدى الوظائف التالية:

-  : ارسل ملفات إلى آخرين أو قم بمشاركتها.
-  : احذف الملفات أو المجلدات.
-  : انقل الملفات أو المجلدات إلى مجلد آخر.
-  : انسخ الملفات أو المجلدات إلى مجلد آخر.
-  ← تغيير الاسم: أعد تسمية الملف أو المجلد.
-  ← إضافة إلى المجلدات المفضلة: أضف اختصارًا إلى المجلد في المجلدات المفضلة.
-  ← اختصار إلى الصفحة الرئيسية: أضف اختصارًا إلى ملف أو مجلد إلى الشاشة الرئيسية.
-  ← ضغط الملفات: اضغط الملفات أو المجلدات لإنشاء ملف مضغوط.
-  ← التفاصيل: اعرض تفاصيل ملف أو مجلد.

البحث عن ملف

اضغط على ، ثم أدخل معيار البحث.

عرض معلومات التخزين

اضغط على  لعرض معلومات الذاكرة لجهازك وبطاقة الذاكرة.

تغيير وضع العرض

اضغط على  لتغيير وضع العرض.

إنشاء مجلدات

اضغط على ، وأدخل اسمًا للمجلد، ثم اضغط على موافق.

إضافة اختصارات إلى المجلدات

أضف اختصارًا إلى المجلدات التي يتم استخدامها بشكل متكرر في المجلدات المفضلة. حدد مجلد واضغط على  ← إضافة إلى المجلدات المفضلة.

إضافة اختصارات خادم FTP إلى الجهاز

أضف اختصار خادم FTP في المجلدات. اضغط على  ← إضافة FTP، وأدخل تفاصيل لخادم FTP ثم اضغط على تم.

ملفات محملة

استخدم هذا التطبيق لمشاهدة الملفات التي يتم تنزيلها من خلال التطبيقات. اضغط على ملفات محملة على شاشة التطبيقات.

قد لا يتوفر هذا التطبيق حسب منطقتك أو مزود الخدمة الخاص بك.



حدد ملف لفتحه باستخدام تطبيق مناسب.

لفرز الملفات حسب العنوان، اضغط على  ← حسب الاسم.

لفرز الملفات حسب التاريخ، اضغط على  ← بواسطة التاريخ.

لفرز الملفات حسب الحجم، اضغط على  ← حسب الحجم.

لمسح السجل، اضغط على  ← مسح القائمة.

KNOX

استخدم هذا التطبيق لفصل البيانات الشخصية وبيانات العمل للوصول إلى تطبيقات المؤسسة بأمان من خلال الجهاز. اضغط على **KNOX** على شاشة التطبيقات.

لكي تبدأ تشغيل **KNOX**، فإنك تحتاج إلى تنزيل وتثبيت التطبيق. اضغط على **تثبيت** ثم اتبع الإرشادات التي تظهر على الشاشة.

- قد لا يتوفر هذا التطبيق حسب منطقتك أو مزود الخدمة الخاص بك.
- لتأمين البيانات، يتم حذف **KNOX** والبيانات المصاحبة لها عند إدخال كلمة المرور بطريقة غير صحيحة عدة مرات.



السفر والتنقل محليًا

خرائط

استخدم هذا التطبيق لتحديد موقع الجهاز، أو البحث عن الأماكن، أو التعرف على الاتجاهات. اضغط على **خرائط** على شاشة التطبيقات.

قد لا يتوفر هذا التطبيق حسب منطقتك أو مزود الخدمة الخاص بك.



البحث عن الأماكن

ابحث عن المواقع بواسطة إدخال عنوان أو كلمة أساسية. بمجرد العثور على الموقع، حدد موقعًا لعرض المعلومات التفصيلية الخاصة به. ارجع إلى التعليمات للحصول على مزيد من المعلومات.

التعرف على الاتجاهات للوجهة

اضغط على **٢** لضبط مواقع البدء والانتهاج ثم حدد طريقة السفر. يعرض الجهاز المسارات الموصلة إلى الوجهة.

الضبط

نبذة عن الضبط

استخدم هذا التطبيق لتهيئة الجهاز، اضبط خيارات التطبيق، وأضف حسابات. اضبط على الضبط على شاشة التطبيقات.

الاتصالات

Wi-Fi

قم بتنشيط ميزة Wi-Fi للاتصال بشبكة Wi-Fi واتصل بالإنترنت أو بأجهزة شبكات أخرى. لاستخدام الخيارات، اضغط على .

- **متقدم:** بتخصيص ضبط Wi-Fi.
- **زر ضغط WPS:** اتصل بشبكة Wi-Fi الآمنة باستخدام الزر WPS.
- **إدخال رمز PIN لـ WPS:** اتصل بشبكة Wi-Fi آمنة باستخدام WPS PIN.
- **مساعدة:** ادخل إلى معلومات التعليمات لـ Wi-Fi.

ضبط سياسة سكون Wi-Fi

على شاشة الضبط، اضغط على الاتصالات ← Wi-Fi ←  ← متقدم ← الاحتفاظ بتشغيل Wi-Fi أثناء وضع السكون.

ضبط إشعارات الشبكة

يمكن أن يتتبع الجهاز فتح شبكات Wi-Fi وعرض رمز على شريك الحالة للإبلاغ عند توفرها. على شاشة الضبط، اضغط على الاتصالات ← Wi-Fi ← متقدم وضع علامة اختيار أمام إخطارات الشبكة لتنشيط هذه الميزة.

Wi-Fi مباشر

Wi-Fi Direct يربط جهازين مباشرة عبر شبكة Wi-Fi بدون الحاجة إلى نقطة وصول. على شاشة الضبط، اضغط على الاتصالات ← Wi-Fi ← Wi-Fi مباشر.

البلوتوث

قم بتنشيط ميزة البلوتوث لتبادل المعلومات عبر مسافات قصيرة. لاستخدام المزيد من الخيارات، اضغط على .

- مهلة الرؤية: اضبط المدة التي يظهر خلالها الجهاز.
- الملفات المستلمة: اعرض الملفات المستلمة عبر ميزة البلوتوث.
- مساعدة: ادخل إلى معلومات تعليمات البلوتوث.

وضع الطيران

يؤدي ذلك إلى تعطيل جميع الوظائف اللاسلكية على جهازك. يمكنك استخدام الخدمات غير الشبكية فقط.

استخدام البيانات

تتبع مقدار استخدامك للبيانات.

- دورة استخدام البيانات: أدخل بيانات لإعادة الضبط شهرياً لمراقبة استخدام البيانات.
- لاستخدام المزيد من الخيارات، اضغط على .
- مزامنة البيانات تلقائياً: قم بتنشيط أو إلغاء تنشيط المزامنة التلقائية للتطبيقات. يمكنك تحديد المعلومات المطلوب مزامنتها لكل حساب في الضبط ← عام ← حسابات.
- نقاط الاتصال النقالة: حدد النقاط الساخنة لـ Wi-Fi لمنع التطبيقات التي تعمل في الخلفية من استخدامها.

الموقع

قم بتغيير الضبط لأذونات معلومات الموقع.

- **النمط:** حدد طريقة لتجميع بيانات الموقع.
- **طلبات الموقع الأخيرة:** اضبط الجهاز لكي يعرض التطبيقات التي تستخدم معلومات موقعك الحالي واستخدامها للبطارية.
- **خدمات المواقع:** اضبط الجهاز لاستخدام موقعك الحالي لبحث Google وخدمات Google الأخرى.
- **الأماكن المفضلة لدي:** اضبط ملفات التعريف التي سيتم استخدامها لمواقع محددة عندما تستخدم GPS، أو Wi-Fi، أو ميزات البلوتوث للبحث عن موقعك الحالي.

مزيد من الشبكات

قم بتخصيص الضبط للتحكم في الاتصالات مع أجهزة أو شبكات أخرى.

قيد الطباعة

تهيئة الضبط للأدوات المساعدة للطابعة المثبتة على الجهاز. يمكنك البحث عن الطابعات المتاحة أو إضافة طابعة يدويًا لطباعة الملفات عبر Wi-Fi أو الأجهزة السحابية.

VPN

قم بالإعداد والاتصال بالشبكات الخاصة الافتراضية (VPNs).

إيثرنت

يتوفر خيار إيثرنت عندما يتم توصيل محول إيثرنت للجهاز. استخدام هذا الخيار لتفعيل ميزة إيثرنت وتكوين إعدادات شبكة الاتصال.

الأجهزة المجاورة

- **اسم الجهاز:** اعرض اسم الجهاز.
- **محتويات مشتركة:** اضبط الجهاز لمشاركة محتويات جهازك مع أجهزة أخرى.
- **قائمة الأجهزة المسموح بها:** اعرض قائمة الأجهزة التي يمكنها الوصول إلى جهازك.

- قائمة الأجهزة غير المسموح بها: اعرض قائمة الأجهزة المحظور عليها الوصول إلى جهازك.
- تنزيل إلى: حدد موقع ذاكرة لحفظ ملفات الوسائط.
- التحميل من أجهزة أخرى: اضبط الجهاز لقبول التحميلات من أجهزة أخرى.

Screen Mirroring

قم بتفعيل ميزة تطابق الشاشة وشارك ما يعرض على شاشتك مع الآخرين.

الجهاز

الصوت

قم بتغيير الضبط للأصوات المختلفة الموجودة في الجهاز.

- مستوى صوت: اضبط مستوى الصوت للموسيقى، والفيديو، وأصوات النظام، والإشعارات.
- صوت الإشعار الافتراضي: حدد نغمة رنين للأحداث، مثل الرسائل الواردة.
- أصوات اللمس: اضبط الجهاز لكي يصدر صوتاً عندما تقوم بتحديد تطبيق أو خيار على شاشة اللمس.
- صوت قفل الشاشة: اضبط الجهاز لكي يصدر صوتاً عندما تقوم بقفل أو إلغاء قفل شاشة اللمس.
- تطبيقات SAMSUNG: قم بتغيير ضبط الإشعارات لكل تطبيق.
- صوت نقر المفاتيح: اضبط على الجهاز لكي يصدر صوتاً عند لمس أحد المفاتيح.
- خرج الصوت: حدد تنسيق خرج صوتي لاستخدامه عند توصيل الجهاز بأجهزة HDMI. لا تدعم بعض الأجهزة ضبط الصوت المحيطي.
- Adapt Sound: قم بتخصيص الصوت حسب الأذن التي تستخدمها غالباً أثناء الاستماع للموسيقى.

الشاشة

قم بتخصيص الضبط الخاص بالشاشة.

- السطوع: اضبط سطوع الشاشة.
- زمن توقف الشاشة: حدد طول الفترة الزمنية التي ينتظرها الجهاز قبل إيقاف تشغيل الضوء الخلفي للشاشة.
- مدة إضاءة مفاتيح اللمس: اضبط مدة الإضاءة الخلفية لزر اللمس.

- حلم اليقظة: اضبط الجهاز لتشغيل واقي الشاشة عند توصيل جهازك بإرساء سطح المكتب أو الشاحن.
- عرض نسبة الشحن بالبطارية: اضبط الجهاز لعرض مستوى طاقة البطارية المتبقية.
- تعديل بعد التقاط الشاشة: اضبط لتعديل لقطة الشاشة بعد التقاطها.

الإطار المتعدد

- قم بتنشيط ميزة الإطار المتعدد لتشغيل تطبيقات عديدة على الشاشة في نفس الوقت.
- فتح في عرض الإطار المتعدد: اضبط الجهاز لتنشيط ميزة الإطار المتعدد عندما تفتح الملفات من ملفاتي أو فيديو.

قفل الشاشة

قم بتغيير الضبط للشاشة المقفلة.

- تأمين الشاشة: قم بتنشيط ميزة قفل الشاشة. قد تختلف الخيارات التالية وذلك حسب ميزة قفل الشاشة المحددة.
- خيارات تطبيق الساعة المصغر: قم بتهيئة الضبط للتطبيق المصغر للساعة.
- حجم الساعة: قم بتغيير حجم الساعة.
- عرض التاريخ: اضبط الجهاز لعرض التاريخ مع الساعة.
- الاختصارات: اضبط الجهاز لعرض اختصارات التطبيقات وتعديلها على الشاشة المقفلة.

قد لا تتوفر هذه الميزة حسب منطقتك أو مزود الخدمة الخاص بك.



- رسالة شخصية: اضبط الجهاز لعرض رسالة شخصية على الشاشة المقفلة.
- تعديل الرسالة الشخصية: قم بتعديل الرسالة الشخصية.
- معلومات المالك: أدخل معلوماتك التي تظهر مع الساعة.
- تأثير إلغاء القفل: حدد التأثير عندما تقوم بإلغاء قفل الشاشة.
- التنبيه أثناء التواجد في شاشة القفل: اضبط الجهاز للتعرف على أمر التنبيه عند قفل الشاشة.
- نص المساعدة: اضبط الجهاز لعرض نص التعليمات على الشاشة المقفلة.

خلفية الشاشة

قم بتغيير ضبط الخلفية.

- الشاشة الرئيسية: حدد صورة خلفية لشاشة الصفحة الرئيسية.
- قفل الشاشة: حدد صورة خلفية للشاشة المقفلة.
- شاشتا القفل والشاشة الرئيسية: حدد صورة خلفية للشاشة الصفحة الرئيسية وشاشة القفل.

الخط

تغيير الضبط للخط.

- أسلوب الخط: قم بتغيير نوع الخط لنص الشاشة.
- حجم الخط: قم بتغيير حجم الخط.

لوحة الإشعارات

قم بتخصيص العناصر التي تظهر على لوحة الإشعارات.

- السطوع ومستوى الصوت: اضبط الجهاز لعرض أشرطة ضبط السطوع ومستوى الصوت على لوحة الإشعارات.
- التطبيقات الموصى بها: اضبط الجهاز لعرض قائمة بالتطبيقات الموصى بها على لوحة الإشعارات استناداً إلى ما تقوم به من إجراءات مثل توصيل سماعة رأس بالجهاز.
- تعيين أزرار الإعداد السريع: أعد ترتيب أزرار الضبط السريع المعروضة على لوحة الإشعارات.

إمكانية الوصول

تعتبر خدمات إمكانية الوصول من بين الميزات الخاصة لمن يعانون من بعض الإعاقات البدنية. ادخل وقم بتعديل الضبط التالي لتحسين إمكانية الوصول إلى الجهاز.

- **تدوير تلقائي للشاشة:** اضبط الواجهة لكي تدور تلقائياً عندما تقوم بتدوير الجهاز.
- **زمن توقف الشاشة:** حدد طول الفترة الزمنية التي ينتظرها الجهاز قبل إيقاف تشغيل الضوء الخلفي للشاشة.
- **نطق كلمات المرور:** اضبط الجهاز لقراءة كلمات المرور بصوت عالي والإدخال باستخدام Talkback.
- **وضع اللمس السهل:** اضبط الجهاز للتحكم في الإشعارات بواسطة الضغط على الزر بدلاً من سحبه.
- **عرض الاختصار:** قم بإضافة اختصار إلى إمكانية الوصول أو TalkBack في القائمة السريعة التي تظهر عندما تضغط مطولاً على مفتاح التشغيل.
- **إدارة إمكانية الوصول:** قم بتصدير أو استيراد ضبط إمكانية الوصول لمشاركته مع أجهزة أخرى.
 - **تصدير:** قم بتصدير ضبط إمكانية الوصول كملف.
 - **تحديث:** قم باستيراد ضبط إمكانية الوصول كملف.
 - **مشاركة عبر:** قم بإرسال ملف ضبط إمكانية الوصول إلى الآخرين.
- **TalkBack:** قم بتنشيط TalkBack، والذي يوفر ملاحظات صوتية.
- **حجم الخط:** قم بتغيير حجم الخط.
- **التكبير:** اضبط الجهاز للتكبير والتصغير بواسطة إيماءات الأصابع.
- **ألوان سلبية:** اعكس ألوان الشاشة لتحسين الرؤية.
- **تذكير بشأن الإشعارات:** اضبط الجهاز لتنبيهك عندما تفوتك إشعارات واضبط فاصل زمني لتكرار التنبيه.
- **اختصار إمكانية الوصول:** اضبط الجهاز لتنشيط Talkback عندما تضغط مطولاً على مفتاح التشغيل، ثم اضغط مطولاً على الشاشة بإصبعين.

- خيارات تحويل نص إلى كلام:
- محرك **TTS المفضل**: حدد محرك البحث عن الكلام. لتغيير الضبط لمحرك البحث عن الكلام، اضغط على .
- سرعة الحديث: حدد سرعة لميزة تحويل النص إلى كلام.
- الاستماع إلى مثال: استمع إلى النص المنطوق كمثال.
- حال اللغة الافتراضية: اعرض حالة اللغة الافتراضية لميزة تحويل النص إلى كلام.
- توازن الصوت: اضبط موازنة الصوت عند استخدام سماعة الرأس الثنائية.
- صوت أحادي: قم بتمكين الصوت الأحادي عندما تستمع إلى الصوت عبر سماعة أذن واحدة.
- إيقاف تشغيل جميع الأصوات: اكتم جميع أصوات الجهاز.
- إخطار الفلاش: اضبط الفلاش لكي يومض عندما تكون لديك رسائل أو إشعارات.
- العناوين الفرعية لـ **Google (CC)**: اضبط الجهاز لعرض تسميات مغلقة على المحتوى المدعم بواسطة Google ولتغيير ضبط التسمية المغلقة.
- العناوين الفرعية لـ **Samsung (CC)**: اضبط الجهاز لعرض تسميات مغلقة على المحتوى المدعم بواسطة سامسونج ولتغيير ضبط التسمية المغلقة.
- قائمة المساعد: اضبط الجهاز لعرض رمز الاختصار المساعد الذي يساعدك على الوصول إلى الوظائف المدعمة بواسطة الأزرار الخارجية أو الميزات الموجودة في لوحة الإشعار. يمكنك أيضاً تعديل القائمة الموجودة في رمز الاختصار.
- اليد الرئيسية: حدد اليد اليسرى أو اليمنى لاستخدام قائمة المساعد السهلة.
- تعديل: قم بتخصيص العناصر التي تظهر على قائمة المساعد.
- مدة الضغط المستمر: اضبط زمن التعرف للضغط المطول على الشاشة.
- التحكم التفاعلي: قم بتنشيط وضع التحكم في التفاعل الداخلي لتقييد رد الفعل الذي يُصدره الجهاز عند الإدخال في أحد التطبيقات.

وضع الحظر

حدد الإشعارات التي سيتم حظرها وطول مدة حظرها.

أدوات التحكم

اللغة والإدخال

قم بتغيير الضبط لإدخال النص. قد لا تتوفر بعض الوظائف، وذلك حسب نوع اللغة المحددة.

اللغة

حدد لغة العرض لكل القوائم والتطبيقات.

إفتراضي

حدد نوع لوحة مفاتيح افتراضية لإدخال النصوص.

لوحة مفاتيح Samsung

لتغيير ضبط لوحة مفاتيح سامسونج، اضغط على .

قد تختلف الخيارات المتاحة حسب منطقتك أو مزود الخدمة الخاص بك.



- **تحديد لغات الإدخال:** حدد لغات لإدخال النص.
- **نص تنبؤي:** قم بتنشيط وضع النص التنبؤي لتوقع الكلمات حسب إدخالك وعرض اقتراحات الكلمات. يمكنك أيضًا تخصيص ضبط توقع الكلمات.
- **استبدال تلقائي:** اضبط الجهاز لتصحيح الكلمات التي يتم كتابتها بطريقة خاطئة أو بشكل غير كامل بواسطة الضغط على شريط المسافة أو علامة الترقيم.
- **تكبير تلقائي:** اضبط الجهاز لتكبير الحرف الأول تلقائيًا بعد علامة ترقيم نهائية، مثل نقطة، علامة استفهام، أو علامة تعجب.
- **تباعد تلقائي:** اضبط الجهاز لإدراج مسافة تلقائيًا بين الكلمات.
- **ترقيم تلقائي:** اضبط الجهاز لإدراج مسافة عندما تضغط ضغطًا مزدوجًا على شريط المسافة.
- **لا شيء:** اضبط الجهاز لإلغاء تنشيط ميزة تبديل لوحة المفاتيح.
- **إدخال مستمر:** اضبط الجهاز لإدخال النص بواسطة المسح باليد على لوحة المفاتيح.
- **التحكم بال مؤشر:** قم بتمكين ميزة التنقل بواسطة لوحة المفاتيح الذكية لنقل المؤشر بواسطة تمرير لوحة المفاتيح.

- الصوت: اضبط الجهاز لكي يصدر صوتًا عند لمس المفتاح.
- معاينة الحرف: اضبط الجهاز لعرض صورة كبيرة لكل حرف يتم الضغط عليه.
- مساعدة: أدخل معلومات التعليمات لاستخدام لوحة مفاتيح سامسونج.
- إعادة ضبط الإعدادات: أعد تعيين ضبط لوحة مفاتيح سامسونج.

الكتابة بالصوت من Google

لتغيير ضبط الإدخال الصوتي، اضغط على ⚙️.

- اختيار لغات الإدخال: حدد لغات الإدخال لإدخال النص.
- حظر الكلمات المسيئة: اضبط الجهاز لمنع الجهاز من التعرف على الكلمات العدائية عند الإدخال الصوتي.
- التعرف على الكلام في وضع عدم الاتصال: قم بتنزيل وتثبيت بيانات اللغة للإدخال الصوتي دون اتصال.

أداة التعرف على الصوت

حدد محرك التعرف على الصوت.

تظهر هذه الميزة فقط بمجرد استخدام تطبيق التعرف على الصوت.



البحث الصوتي

بالنسبة للتعرف على صوت سامسونج، استخدام الخيارات التالية:

- **Language**: حدد لغة لميزة التعرف على الصوت.
- **Open via the home key**: اضبط الجهاز لتشغيل **S Voice** عندما تضغط على مفتاح الصفحة الرئيسية مرتين.
- **Use location data**: اضبط الجهاز لاستخدام معلومات الموقع لنتائج البحث الصوتي.
- **Hide offensive words**: قم بإخفاء الكلمات العدوانية من نتائج البحث الصوتي.
- **About**: اعرض معلومات الإصدار.
- **Wake up command**: اضبط الجهاز لبدء التعرف الصوتي من خلال نطق أمر التنبيه أثناء استخدام **S Voice**.

- **Check missed events**: اضبط الجهاز للتحقق من الرسائل أو الأحداث الفائتة عند تشغيل **S Voice** بواسطة الضغط على زر سماعة الرأس.
- **Home address**: أدخل عنوان البيت لاستخدام معلومات الموقع بواسطة ميزة الأمر الصوتي.
- **Log in to Facebook**: أدخل معلومات حساب Facebook لاستخدام Facebook عن طريق **S Voice**.
- **Log in to Twitter**: أدخل معلومات حساب Twitter لاستخدام Twitter عن طريق **S Voice**.

بالنسبة للتعرف على صوت Google، استخدام الخيارات التالية:

- **اللغة**: حدد لغة لميزة التعرف على الصوت.
- **إخراج الكلام**: اضبط الجهاز لتوفير ملاحظات صوتية لتنبيهك إلى الإجراء الحالي.
- **حظر الكلمات المسيئة**: قم بإخفاء الكلمات العدوانية من نتائج البحث الصوتي.
- **التعرف على الكلام في وضع عدم الاتصال**: قم بتنزيل وتثبيت بيانات اللغة للإدخال الصوتي دون اتصال.
- **سماعة رأس بلوتوث**: اضبط الجهاز للسماح بالبحث الصوتي باستخدام سماعة الرأس البلوتوث وذلك عند توصيل سماعة بالجهاز.

خيارات تحويل نص إلى كلام

- **محرك TTS المفضل**: حدد محرك البحث عن الكلام. لتغيير الضبط لمحرك البحث عن الكلام، اضغط على ⚙️.
- **سرعة الحديث**: حدد سرعة لميزة تحويل النص إلى كلام.
- **الاستماع إلى مثال**: استمع إلى النص المنطوق كمثال.
- **حال اللغة الافتراضية**: اعرض حالة اللغة الافتراضية لميزة تحويل النص إلى كلام.

الإشارة بمؤشر الماوس

- قم بتنشيط ميزة الإشارة بمؤشر الماوس للقيام بتنفيذ مهام عديدة بينما تقوم بتحريك مؤشر الماوس أو لوحة التتبع المتصلة بالجهاز فوق الشاشة.
- **المعاينة وأسماء الرموز**: اضبط الجهاز لعرض معاينة للمحتوى أو معلومات منبثقة عندما يشير المؤشر إلى أحد العناصر.
- **تمرير القائمة**: اضبط الجهاز للتمرير بين القوائم بواسطة نقل المؤشر إلى حافة الشاشة.

سرعة المؤشر

اضبط سرعة المؤشر للماوس أو لوحة التتبع المتصلة بالجهاز.

التحكم الصوتي

اضبط الجهاز للتعرف على الأوامر الصوتية للتحكم في الجهاز. يمكنك تحديد الميزات للتحكم باستخدام الأوامر الصوتية.

الحركات

قم بتنشيط ميزة إدراك الحركة وقم بتغيير الضبط الذي يتحكم في إدراك الحركة في الجهاز.

- **التكبير/التصغير:** اضبط الجهاز للتكبير أو التصغير أثناء عرض الصور في **الاستوديو** أو عرض صفحات الويب، وذلك عندما تضغط مطولاً على نقطتين بأصابعك ثم قم بإمالة الجهاز للخلف أو للأمام.
- **استعراض صورة:** اضبط الجهاز للتمرير خلال إحدى الصور بواسطة نقل الجهاز في أي اتجاه عند تكبير الصورة.

حركة راحة اليد

قم بتنشيط ميزة تحريك راحة اليد للتحكم في الجهاز بواسطة لمس الشاشة.

- **التقاط الشاشة:** اضبط الجهاز لالتقاط صورة للشاشة عندما تمسح بيديك إلى اليسار أو اليمين بعرض الشاشة.
- **كتم/إيقاف مؤقت:** اضبط الجهاز للإيقاف المؤقت للوسائط مؤقتاً عندما تلمس الشاشة بكف يدك.

الشاشة الذكية

- **السكون الذكي:** اضبط الجهاز لمنع انطفاء الضوء الخلفي للشاشة أثناء النظر إلى الشاشة.
- **التدوير الذكي:** اضبط الواجهة بحيث لا تدور حسب اتجاه الوجه.
- **الإيقاف المؤقت الذكي:** اضبط الجهاز للإيقاف المؤقت لعرض الفيديو عندما تنظر بعيداً عن الشاشة.

عام

حسابات

أضف حسابات بريد إلكتروني أو SNS.

سحابة

قم بتغيير الضبط لمزامنة البيانات أو الملفات مع حساب سامسونج أو مخزن سحابة Dropbox.

النسخ الاحتياطي وإعادة الضبط

قم بتغيير الضبط لإدارة الضبط والبيانات.

- النسخ الاحتياطي لبياناتي: اضبط الجهاز لدعم الضبط وبيانات التطبيقات إلى خادم Google.
- نسخ الحساب احتياطياً: اضبط أو قم بتعديل حساب النسخ الاحتياطي لـ Google.
- استعادة تلقائية: اضبط الجهاز لاستعادة الضبط وبيانات التطبيقات عند إعادة تثبيت التطبيقات على الجهاز.
- إعادة تعيين بيانات المصنع: أعد ضبط إعداداتك على القيم الافتراضية للمصنع لحذف جميع بياناتك.

التاريخ و الوقت

ادخل وقم بتعديل الضبط التالي للتحكم في كيفية عرض الجهاز للوقت والتاريخ.



إذا ظلت البطارية فارغة بالكامل، أو في حالة إزالتها من الجهاز، يتم إعادة تعيين التاريخ والوقت.

- ضبط التاريخ: اضبط التاريخ الحالي يدوياً.
- ضبط الوقت: اضبط الوقت الحالي يدوياً.
- تحديد المنطقة الزمنية: اضبط المنطقة الزمنية الرئيسية.
- استخدام تنسيق ٢٤ ساعة: اعرض الوقت بتنسيق ٢٤ ساعة.
- تحديد تنسيق التاريخ: حدد تنسيق التاريخ.

الملحق

قم بتغيير ضبط الملحقات.

- صوت الإرساء: اضبط الجهاز لإصدار صوت عند توصيل جهازك بإرساء سطح المكتب أو عند فصله عنه.
- وضع إخراج الصوت: اضبط الجهاز لاستخدام مكبر صوت الإرساء عند توصيل جهازك بسيارة أو إرساء سطح المكتب.
- خرج الصوت: حدد تنسيق خرج صوتي لاستخدامه عند توصيل الجهاز بأجهزة HDMI. لا تدعم بعض الأجهزة ضبط الصوت المحيطي.

مدير التطبيقات

اعرض التطبيقات الموجودة في الجهاز وقم بإدارتها.

التطبيقات الافتراضية

- الرئيسية: حدد وضع الشاشة الرئيسية الافتراضية.

المستخدمون

اضبط وقم بإدارة ملفات تعريف المستخدمين للضبط المخصص.

البطارية

- اعرض مقدار الطاقة المستهلكة من البطارية بواسطة الجهاز.
- عرض نسبة الشحن بالبطارية: اضبط الجهاز لعرض مستوى طاقة البطارية المتبقية.

نمط توفير الطاقة

- قم بتنشيط وضع توفير الطاقة وقم بتغيير الضبط لوضع توفير الطاقة.
- توفير طاقة وحدة المعالجة المركزية: اضبط الجهاز للحد من بعض استخدامات مصدر النظام.
 - توفير طاقة الشاشة: اضبط الجهاز لتقليل سطوع الشاشة.
 - تعرف على توفير الطاقة: اكتشف كيفية تقليل استهلاك البطارية.

التخزين

اعرض معلومات الذاكرة للجهاز وبطاقة الذاكرة، أو قم بتنسيق بطاقة الذاكرة.

تؤدي تهيئة بطاقة ذاكرة إلى محو جميع البيانات من بطاقة الذاكرة بشكل دائم.



السعة الفعلية المتاحة على الذاكرة الداخلية تقل عن السعة المحددة وذلك لأن نظام التشغيل والتطبيقات الافتراضية تشغل جزءاً من الذاكرة. قد تتغير السعة المتاحة عندما تقوم بترقية الجهاز.



الحماية

قم بتغيير الضبط لتأمين الجهاز.

- **تشفير الجهاز:** اضبط كلمة مرور لتشفير البيانات المحفوظة على الجهاز. يجب عليك إدخال كلمة المرور في كل مرة تقوم بتشغيل الجهاز.



قم بشحن البطارية قبل تمكين هذا الضبط لأن ذلك قد يستغرق أكثر من ساعة لتشفير البيانات.

- **تشفير بطاقة SD خارجية:** اضبط الجهاز لتشفير الملفات عندما تقوم بحفظها على بطاقة ذاكرة.

في حالة قيامك بإعادة تعيين الجهاز إلى الإعدادات الافتراضية للمصنع مع تمكين هذا الضبط، فلن يتمكن الجهاز من قراءة الملفات المشفرة. قم بتعطيل هذا الضبط قبل إعادة ضبط الجهاز.



- **أدوات التحكم عن بعد:** اضبط الجهاز للسماح بالتحكم في جهازك المسروق أو المفقود عن بُعد عبر الإنترنت. لاستخدام هذه الميزة، يجب عليك تسجيل الدخول إلى حساب سامسونج.

- **تسجيل الحساب:** قم بإضافة أو عرض حسابات سامسونج.

- **استخدام شبكات لاسلكية:** اضبط الجهاز للسماح بتجميع بيانات الموقع أو لتحديد موقع جهازك المفقود أو المسروق عبر Wi-Fi.

- **انتقال إلى صفحة الويب الخاصة بالميزة بحث عن هاتفي المحمول:** الوصول إلى صفحة الويب البحث عن هاتفي (findmymobile.samsung.com). يمكنك تتبع جهازك المحمول المسروق أو المفقود والتحكم فيه من خلال موقع بحث عن هاتفي المحمول على الويب.

- **جعل كلمات المرور مرئية:** اضبط الجهاز لعرض كلمات المرور أثناء إدخالها.

- **مسؤولو الأجهزة:** اعرض مسؤولي الجهاز المثبتين على الجهاز. يمكنك السماح لمسؤولي الجهاز لتطبيق سياسات جديدة على الجهاز.
- **مصادر غير معروفة:** حدد لتنزيل التطبيقات من أي مصدر. في حالة عدم اختياره، قم بتنزيل التطبيقات فقط من سوق Play.
- **التحقق من التطبيقات:** اضبط الجهاز للسماح لـ Google بالتحقق من التطبيقات للتعرف على التصرف الضار قبل تثبيتها.
- **تغيير مستوى الأمان:** حدد مستوى الإجراءات في ظل سياسة الأمان.
- **تحديثات نهج الأمان:**
 - **التحديثات التلقائية:** اضبط الجهاز للتحقق من تحديثات الأمان وتنزيلها تلقائيًا.
 - **مراجعة التحديثات:** تحقق من تحديثات الأمان.
- **إرسال التقارير المتعلقة بالأمان:** اضبط الجهاز لإرسال تقارير الأمان تلقائيًا عند توصيل الجهاز بشبكة Wi-Fi.
- **نوع التخزين:** اضبط نوع تخزين لملفات بيانات الاعتماد.
- **بيانات الاعتماد الموثوق بها:** استخدم الشهادات وأوراق الاعتماد لضمان الاستخدام الآمن لتطبيقات متنوعة.
- **تثبيت من وحدة تخزين الجهاز:** قم بتثبيت الشهادات المشفرة المخزنة على مخزن USB.
- **مسح بيانات الاعتماد:** امسح محتويات أوراق الاعتماد من الجهاز وأعد ضبط كلمة المرور.

حول الجهاز

قم بإدخال معلومات الجهاز، أو تعديل اسم الجهاز، أو تحديث برنامج الجهاز.

إعدادات Google

استخدم هذا التطبيق لتهيئة الضبط لبعض الميزات المتاحة بواسطة Google. اضغط على إعدادات Google على شاشة التطبيقات.

حل المشكلات

قبل الاتصال بمركز خدمة سامسونج، يُرجى تجربة الحلول التالية. قد لا يتم تنطبق بعض المواقف على الجهاز.

عند تشغيل الجهاز أو أثناء استخدامه، فسوف يطلب منك إدخال أحد الرموز التالية:

- كلمة المرور: عند تفعيل ميزة قفل الجهاز، يجب عليك إدخال كلمة المرور التي قمت بضبطها للجهاز.
- PIN: عند استخدام الجهاز لأول مرة أو عند تفعيل طلب رمز PIN، يجب عليك إدخال رمز PIN المرفق مع بطاقة SIM أو USIM. يمكنك تعطيل هذه الميزة باستخدام القائمة قفل بطاقة SIM.
- PUK: يتم إغلاق بطاقة SIM أو USIM، عادةً كنتيجة لإدخال رمز PIN بطريقة خاطئة عدة مرات. يجب إدخال رمز PUK المقدم من جانب مزود الخدمة.
- PIN2: عند تدخل إلى قائمة تطلب منك إدخال رمز PIN2، يجب عليك إدخال رمز PIN2 المرفق ببطاقة SIM أو USIM. لمعرفة التفاصيل، يُرجى الاتصال بمزود الخدمة الخاص بك.

يعرض الجهاز الشبكة أو رسائل الخطأ الخاصة بالخدمة

- عندما تتواجد في مناطق تكون فيها الإشارات ضعيفة أو الاستقبال ضعيفاً، فقد تفقد الاستقبال. انتقل إلى منطقة أخرى وحاول ثانية. أثناء التنقل، قد تظهر رسائل الخطأ بشكل متكرر.
- لا يمكنك الوصول إلى بعض الخيارات بدون اشتراك. اتصل بمزود الخدمة لمزيد من التفاصيل.

الجهاز لا يعمل

- عندما تفرغ طاقة البطارية بالكامل، لا يعمل الجهاز. قم بشحن البطارية بالكامل قبل تشغيل الجهاز.
- ربما لم يتم إدخال البطارية بطريقة صحيحة. أدخل البطارية مرة أخرى.
- امسح نقطتي التلامس ذات اللون الذهبي وأدخل البطارية مرة أخرى.

تستجيب شاشة اللمس ببطء أو بشكل غير صحيح

- في حالة قيامك بوضع غطاء واقى أو ملحقات اختيارية على شاشة اللمس، فقد لا تعمل شاشة اللمس بطريقة صحيحة.
- في حالة ارتدائك قفازات، إذا لم تكن يديك نظيفة أثناء لمس الشاشة، أو في حالة قيامك بالضغط على الشاشة باستخدام أشياء حادة أو بواسطة أطراف أصابعك، فإن شاشة اللمس قد تتعطل.
- يمكن تعطل شاشة اللمس في حال وجود الرطوبة أو عند تعرضها للمياه.
- أعد تشغيل جهازك لمسح أي أعطاء مؤقتة بالبرنامج.
- تأكد من تحديث برنامج جهازك بأحدث نسخة.
- إذا تعرضت شاشة اللمس للخدش أو التلف، فيمكنك التفضل بزيارة مركز خدمة سامسونج.

يتجمد جهازك أو تظهر أخطاء فادحة

- إذا توقف جهازك عن العمل أو علق، فقد تحتاج إلى إغلاق التطبيقات أو إعادة إدخال البطارية وتشغيل الجهاز لاستعادة عمل الوظائف. في حالة تجمد جهازك وعدم استجابته، اضغط مطولاً على مفتاح التشغيل لأكثر من ٧ ثواني لإعادة التمهيد.
- إذا لم يحل هذا المشكلة، أعد ضبط بيانات المصنع. على شاشة التطبيقات، اضغط على **الضبط** ← **عام** ← **النسخ الاحتياطي وإعادة الضبط** ← **إعادة تعيين بيانات المصنع** ← **إعادة تعيين الجهاز** ← **مسح الكل**. قبل القيام بإعادة ضبط بيانات المصنع، تذكر أن تقوم بعمل نسخة احتياطية من جميع البيانات المهمة المخزنة على الجهاز. في حالة استمرار عدم حل المشكلة، اتصل بمركز خدمة سامسونج.

لا يمكن إجراء المكالمات

- تأكد من استخدامك لشبكة الهاتف الخليوي الصحيحة.
- تأكد من أنك لم تقم بضبط ميزة حظر المكالمات لرقم الهاتف الذي تتصل به.
- تأكد من أنك لم تقم بضبط ميزة حظر المكالمات لرقم الهاتف الوارد.

لا يمكن للآخرين سماعك وأنت تتحدث أثناء المكالمة

- تأكد من أنك لا تحجب الميكروفون المضمن.
- احرص على أن يكون الميكروفون قريباً من فمك.
- في حالة استخدام سماعة رأس، تأكد من توصيلها بشكل سليم.

يصدر صوت صدى أثناء إجراء المكالمات

اضبط مستوى الصوت بالضغط على مفتاح مستوى الصوت أو انتقل إلى منطقة أخرى.

شبكة الهاتف الخليوي أو شبكة الإنترنت مفصولة دوماً، أو مستوى جودة الراديو رديئة

- تأكد من أنك لا تعترض طريق الهوائي الداخلي للجهاز.
- عندما تتواجد في مناطق تكون فيها الإشارات ضعيفة أو الاستقبال ضعيفاً، فقد تفقد الاستقبال. ربما تعاني من مشكلات في الاتصال بسبب وجود مشكلات في المحطة الأساسية لمزود الخدمة. انتقل إلى منطقة أخرى وحاول ثانية.
- عند استخدام الجهاز أثناء التنقل، فقد تتعطل خدمات الشبكة اللاسلكية بسبب وجود مشكلات في شبكة مزود الخدمة.

رمز البطارية فارغ

البطارية منخفضة. أعد شحن البطارية أو استبدل البطارية.

البطارية لا تشحن بطريقة صحيحة (بالنسبة لأجهزة الشحن المعتمدة من سامسونج)

- تأكد من توصيل الشاحن بطريقة صحيحة.
- إذا كانت أطراف البطارية غير نظيفة، فقد لا يتم شحن البطارية بطريقة صحيحة، أو قد يتوقف تشغيل الجهاز. امسح نقطتي التلامس ذات اللون الذهبي وحاول شحن البطارية مرة أخرى.
- البطاريات الموجودة في بعض الأجهزة لا يتم استبدالها بواسطة المستخدم. لكي تستبدل البطارية، تفضل بزيارة مركز خدمة سامسونج.

طاقة البطارية تنفذ بطريقة أسرع مقارنة بما كانت عليه عند شرائها

- عندما تتعرض البطارية لدرجات حرارة شديدة البرودة أو شديدة السخونة، فإن الشحن قد ينخفض.
- يزيد استهلاك البطارية عندما تستخدم ميزات الرسائل أو بعض التطبيقات، مثل الألعاب أو الإنترنت.
- البطارية قابلة للاستهلاك ويقل عمر طاقة البطارية بمرور الوقت.

جهازك ساخن عند لمسه

عند استخدام التطبيقات التي تتطلب مزيداً من الطاقة أو عند استخدام تطبيقات على جهازك لفترة زمنية ممتدة، فقد يسخن جهازك. وهذا يعد أمراً طبيعياً، وينبغي ألا يؤثر على عمر الجهاز أو على أدائه.

تظهر رسائل الخطأ عند تشغيل الكاميرا

يجب توفر ذاكرة كافية في جهازك وطاقة بطارية كافية لتشغيل تطبيق الكاميرا. إذا تلقيت رسالة خطأ عند تشغيل الكاميرا، فجرب ما يلي:

- قم بشحن البطارية أو استبدلها ببطارية مشحونة بالكامل.
- قم بإخلاء جزء من الذاكرة عن طريق نقل الملفات إلى جهاز كمبيوتر أو بحذف ملفات من جهازك.
- أعد تشغيل الجهاز. إذا كنت لا تزال تواجه متاعب مع تطبيق الكاميرا بعد محاولة هذه التلميحات، فاتصل بمركز خدمة سامسونج.

جودة الصور أقل من صورة المعاينة

- جودة الصور قد تختلف وذلك حسب ما يحيط بك وتقنيات التصوير التي تستخدمها.
- في حالة النقاط صور في أماكن مظلمة، أو أثناء الليل، أو في أماكن مغلقة، فقد يحدث تشوش في الصورة أو قد تخرج الصور بعيداً عن التركيز.

تظهر رسائل الخطأ عند فتح ملفات الوسائط

- إذا تلقيت رسائل خطأ أو إذا لم تعمل الملفات، عند فتح ملفات الوسائط على جهازك، جرب الآتي:
- قم بإخلاء جزء من الذاكرة عن طريق نقل الملفات إلى جهاز كمبيوتر أو بحذف ملفات من جهازك.
- تأكد أن ملف الموسيقى ليس محمياً بنظام (DRM) Digital Rights Management. إذا كان الملف محمياً بنظام DRM، تأكد من أن لديك الترخيص أو المفتاح السليم لتشغيل الملف.
- تأكد من أن جهازك يدعم نوع الملف.

- يدعم جهازك الصور ولقطات الفيديو الملتقطة بواسطة الجهاز. الصور ولقطات الفيديو الملتقطة بواسطة أجهزة أخرى قد لا تعمل بطريقة صحيحة.
- جهازك يدعم ملفات الوسائط المتعددة المعتمدة بواسطة مزود خدمة الشبكة أو مزودي الخدمات الإضافية. بعض المحتوى الذي يتم تدويره على الإنترنت، مثل نغمات الرنين، أو لقطات الفيديو، أو ورق الحائط، قد لا يعمل بطريقة صحيحة.

لم يتم تحديد موقع جهاز بلوتوث آخر

- تأكد من تنشيط ميزة لاسلكي البلوتوث على جهازك.
- تأكد من تنشيط ميزة لاسلكي البلوتوث على الجهاز الذي تريد الاتصال به.
- تأكد من وجود جهازك وجهاز البلوتوث الآخر ضمن الحد الأقصى لنطاق البلوتوث (١٠ أمتار). إذا لم تؤدي التلميحات الموضحة أعلاه إلى حل المشكلة، اتصل على مركز خدمة سامسونج.

لا يتم تأسيس اتصال عند توصيل الجهاز بالكمبيوتر

- تأكد أن كابل USB الذي تستخدمه متوافق مع الجهاز.
- تأكد من وجود برنامج التشغيل المناسب مثبت ومحدث على جهاز الكمبيوتر الخاص بك.
- إذا كنت أحد مستخدمي Windows XP، فتأكد من توفر نظام التشغيل Windows XP Service Pack 3 أو أعلى على الكمبيوتر لديك.
- تأكد من توفر Samsung Kies أو Windows Media Player 10 أو أعلى على الكمبيوتر.

الجهاز لا يمكنه البحث عن موقعك الحالي

- قد يتم إعاقة إشارات GPS في بعض المواقع مثل الأماكن المغلقة. اضبط الجهاز لاستخدام Wi-Fi أو شبكة المحمول للبحث عن موقعك الحالي في هذه المواقف.

تمت سرقة البيانات المخزنة على الجهاز

قم دومًا بعمل نسخ احتياطية من جميع البيانات المخزنة على الجهاز. وإلا فلن تتمكن من استعادة البيانات في حالة تلفها أو سرقتها. سامسونج ليست مسؤولة عن فقدان البيانات على الجهاز.

تظهر فجوة صغيرة حول الجزء الخارجي من غلاف الجهاز

- هذه الفجوة عبارة عن ميزة صناعية مهمة وقد تحدث بعض الاهتزازات البسيطة أو اهتزاز لأجزاء.
- وبمرور الوقت، فإن الاحتكاك بين الأجزاء قد يتسبب في اتساع هذه الفجوة قليلاً.

قد يختلف بعض المحتوى عن جهازك وذلك حسب المنطقة، أو مزود الخدمة، أو إصدار البرنامج، ويخضع هذا المحتوى للتغيير بدون إشعار مسبق.

