



SM-N750

دفترچه راهنمای کاربر

درباره این دفترچه راهنما

این محصول ارتباط موبایل و سرگرمی با کیفیت عالی را با استفاده از استانداردهای بالای سامسونگ و تخصص فنی ارایه می کند. این دفترچه راهنمای کاربر به طور خاص برای ارایه اطلاعات جزئی در زمینه عملکردها و قابلیت های دستگاه طراحی شده است.

- لطفا قبل از استفاده از دستگاه خود برای اطمینان از استفاده ایمن و درست، این دفترچه راهنما را به دقت بخوانید.
- شرح ها بر اساس تنظیمات پیش فرض دستگاه ارایه شده اند.
- عکس ها و تصاویر به کار رفته در این راهنما ممکن است بطور ظاهری با محصول واقعی تفاوت داشته باشند.
- محتویات ممکن است با محصول نهایی یا با نرم افزار ارایه شده توسط ارائه دهنده سرویس یا اپراتورها تفاوت داشته باشد و مشمول تغییرات بدون اطلاع قبلی می باشد. برای دریافت جدیدترین نسخه این دفترچه راهنما، به وب سایت سامسونگ، www.samsung.com مراجعه کنید.
- برنامه ای (با محتوای کیفیت بالا) که نیازمند استفاده از CPU و RAM است بر کارایی کلی دستگاه تاثیر می گذارد. برنامه های کاربردی که به محتوا مربوط هستند ممکن است بسته به مشخصات دستگاه و محیط استفاده بدرستی کار نکنند.
- ویژگی های موجود و خدمات جانبی ممکن است بسته به دستگاه، نرم افزار یا ارائه دهنده خدمات متفاوت باشد.
- برنامه ها و عملکردهای آنها ممکن است با توجه به کشور، منطقه یا مشخصات سخت افزار متفاوت باشند.
- سامسونگ در قبال مشکلات عملکردی ناشی از برنامه های کاربردی تهیه کنندگانی بجز سامسونگ مسئولیتی ندارد.
- سامسونگ مسئول مشکلات عملکردی یا ناسازگاری های ایجاد شده توسط تنظیمات رجیستری ویرایش شده یا نرم افزار سیستم عامل تغییر یافته نیست. تلاش برای شخصی سازی سیستم عامل ممکن است باعث شود تادستگاه یا برنامه ها بدرستی کار نکنند.
- نرم افزار، منابع صوتی، کاغذ دیواری ها، تصاویر و سایر رسانه های ارایه شده در این دستگاه برای استفاده محدود مجوز دارد. خارج کردن و استفاده از این مطالب برای مقاصد تجاری و غیره نقض قوانین حق نسخه برداری محسوب می شود. مسئولیت کامل استفاده غیرقانونی از رسانه بر عهده کاربران است.
- برای استفاده از سرویس های داده، از قبیل تبادل پیام، آپلود و دانلود، همگام سازی خودکار، یا استفاده از سرویس های مکان ممکن است متحمل هزینه های اضافی شوید. برای اجتناب از هزینه های اضافی، یک طرح تعرفه داده مناسب انتخاب کنید. برای جزییات با ارائه دهنده سرویس خود تماس بگیرید.

- برنامه های کاربردی پیش فرض که همراه دستگاه هستند، مشمول به روز رسانی بوده و ممکن است بدون اطلاع قبلی، دیگر پشتیبانی نشوند. اگر درباره برنامه های کاربردی ارائه شده همراه دستگاه سوالی دارد، با مرکز خدمات سامسونگ تماس بگیرید. در مورد برنامه های نصب شده توسط کاربر، با ارائه دهندگان سرویس تماس بگیرید.
- تغییر در سیستم عامل دستگاه یا نصب نرم افزارها از منابع غیررسمی، ممکن است باعث عملکرد نادرست دستگاه یا مخدوش شدن و از دست رفتن داده ها شوند. این اقدامات توافقنامه مجوز سامسونگ را نقض می کند و ضمانتنامه شما را باطل می کند.

نمادهای دستورالعمل

اخطار: وضعیت هایی که می تواند موجب جراحت شما یا دیگران شود



هشدار: وضعیت هایی که می تواند موجب آسیب دیدن دستگاه شما یا سایر وسایل شود



نکته: نکات، ترفندهای استفاده یا سایر اطلاعات



حق نسخه برداری

Copyright © ۲۰۱۴ Samsung Electronics

این راهنما تحت حفاظت قوانین بین المللی حق نسخه برداری می باشد.

هیچ بخشی از آن نمی تواند بدون اجازه کتبی قبلی از Samsung Electronics بازتولید، توزیع، ترجمه یا به هر شکل و وسیله الکترونیکی یا مکانیکی شامل فتوکپی، ضبط، یا ذخیره در حافظه های اطلاعاتی و سیستم های بازیابی اطلاعات منتقل شود.

علائم تجاری

- سامسونگ و لوگوی سامسونگ علائم تجاری ثبت شده Samsung Electronics هستند.
- Bluetooth® علامت تجاری ثبت شده Bluetooth SIG, Inc. در سراسر جهان است.
- Wi-Fi®, Wi-Fi Protected Setup™، Wi-Fi Direct™، Wi-Fi CERTIFIED™ و لوگوی Wi-Fi علائم تجاری ثبت شده Wi-Fi Alliance می باشند.
- سایر علائم تجاری و حق نسخه برداری ها متعلق به صاحبان خود می باشند.

فهرست مطالب

آغاز به کار

۸	نمای کلی دستگاه	۳۹	اعلان ها
۹	دکمه ها	۴۱	صفحه اصلی
۱۰	S Pen	۴۴	صفحه قفل
۱۰	محتویات بسته	۴۶	استفاده از برنامه ها
۱۱	نصب سیم کارت یا USIM کارت و باتری	۴۷	صفحه برنامه ها
۱۴	شارژ کردن باتری	۴۸	راهنما
۱۶	وارد کردن کارت حافظه	۴۸	عملکرد یک دستی
۱۸	تعویض نوک S Pen	۴۸	وارد کردن متن
۱۹	روشن و خاموش کردن دستگاه	۵۱	اتصال به یک شبکه Wi-Fi
۲۰	نگه داشتن دستگاه	۵۲	تنظیم اشتراک ها
۲۰	تنظیم میزان صدا	۵۳	انتقال فایلها
۲۰	تغییر به حالت سکوت	۵۵	محافظت از دستگاه
		۵۶	ارتقا دستگاه

مقدمات

ارتباطات

۲۱	نمادهای نشانگر	۵۷	تلفن
۲۲	استفاده از صفحه لمسی	۶۳	مخاطبین
۲۶	کنترل حرکات	۶۷	پیام ها
۳۰	حرکت کف دست	۶۸	ایمیل
۳۱	استفاده از S Pen	۷۰	Gmail
۳۵	مشاهده هوایی	۷۲	Hangouts
۳۶	سامسونگ توقف موقت هوشمند	۷۲	Google+
۳۷	سامسونگ پیمایش هوشمند	۷۳	عکس ها
۳۷	افزایش میزان حساسیت صفحه لمسی	۷۳	ChatON
۳۸	فعالسازی چند پنجره ای		

وب و شبکه

اینترنت	۷۴
Chrome	۷۵
بلوتوث	۷۶
Screen Mirroring	۷۷
Samsung Link	۷۸
Group Play	۷۹
NFC	۸۱
S Beam	۸۲
WatchON	۸۳

رسانه

موزیک	۸۴
دوربین	۸۶
گالری	۹۳
آلبوم داستان	۹۷
ویدئو	۹۸
YouTube	۹۹
مجله من	۱۰۰
Flipboard	۱۰۱
SketchBook for Galaxy	۱۰۱

ابزارهای کمکی

S Note	۱۰۵
یادداشت عملکرد	۱۱۲
تقویم	۱۱۳
Dropbox	۱۱۶
Drive	۱۱۶
Cloud	۱۱۷
ساعت	۱۱۸
ماشین حساب	۱۲۰
S Health	۱۲۰
S Translator	۱۲۷
ضبط صدا	۱۲۷
S Voice	۱۳۰
S Finder	۱۳۱
Google	۱۳۱
جستجوی صوتی	۱۳۲
مجموعه عکس ها	۱۳۳
فایل‌های شخصی	۱۳۴
دانلودها	۱۳۵
TripAdvisor	۱۳۵
Evernote	۱۳۵

مسافرتی و محلی

Maps	۱۳۶
------	-----

برنامه های کاربردی و حافظه های

ذخیره رسانه

فروشگاه Play	۱۰۲
Samsung Apps	۱۰۳
کتابخوان Play	۱۰۳
Play Movies	۱۰۴
Play Music	۱۰۴
بازی های Play	۱۰۴
Play Newsstand	۱۰۴

تنظیمات

۱۳۷ درباره تنظیمات

۱۳۷ اتصالات

۱۴۱ دستگاه

۱۴۹ کنترل ها

۱۵۶ اصلی

عیب یابی

آغاز به کار

نمای کلی دستگاه

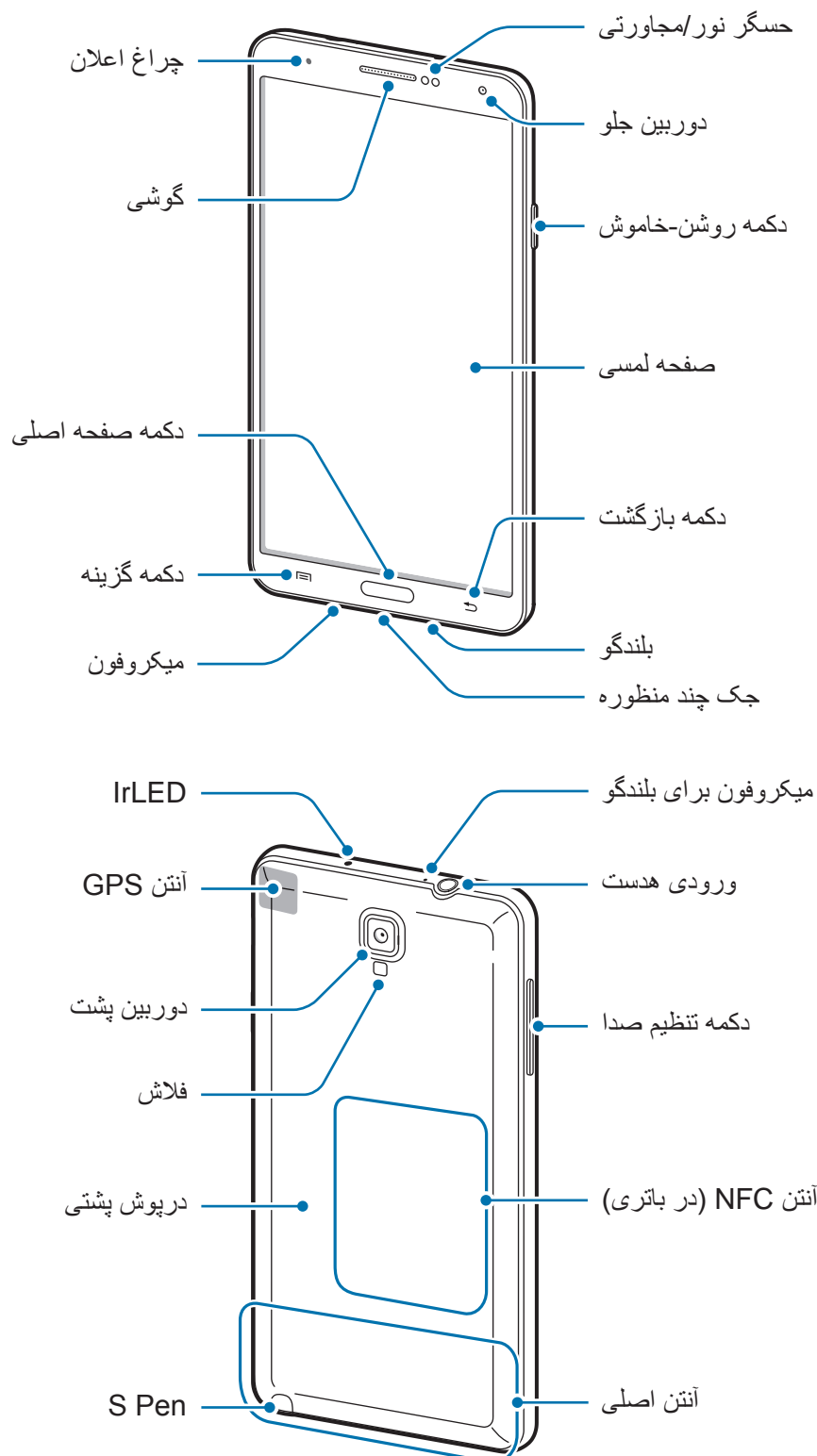

میکروفون در بالای دستگاه فقط وقتی فعال است که از بلندگو استفاده می کنید یا فیلم می گیرید.

- قسمت آنتن را با دست یا اشیاء دیگر نپوشانید. این کار ممکن است باعث ایجاد مشکلات اتصال یا خالی شدن باتری شود.
- از محافظ صفحه استفاده نکنید. این کار باعث عملکرد نادرست حسگر می شود.
- نگذارید آب با صفحه لمسی تماس پیدا کند. صفحه لمسی زمانی که در معرض آب یا محیط های مرطوب قرار بگیرد ممکن است درست عمل نکند.



دکمه ها

دکمه	عملکرد
روشن، خاموش 	<ul style="list-style-type: none"> • فشار داده و نگه دارید تا دستگاه روشن یا خاموش شود. • برای قفل کردن یا باز کردن قفل دستگاه، فشار دهید. این دستگاه وقتی صفحه لمسی خاموش می شود به حالت قفل می رود.
گزینه 	<ul style="list-style-type: none"> • تلنر بزنید تا فهرستی از گزینه های موجود در صفحه فعلی باز شود. • روی صفحه اصلی ضربه بزنید و نگهدارید تا S Finder راه اندازی شود.
صفحه اصلی 	<ul style="list-style-type: none"> • فشار دهید تا به صفحه اصلی بازگردید. • فشار داده و نگه دارید تا فهرستی از برنامه های اخیر باز شود.
بازگشت 	<ul style="list-style-type: none"> • فشار دهید تا به صفحه قبلی بازگردید.
میزان صدا 	<ul style="list-style-type: none"> • فشار دهید تا میزان صدا را تنظیم کنید.

S Pen

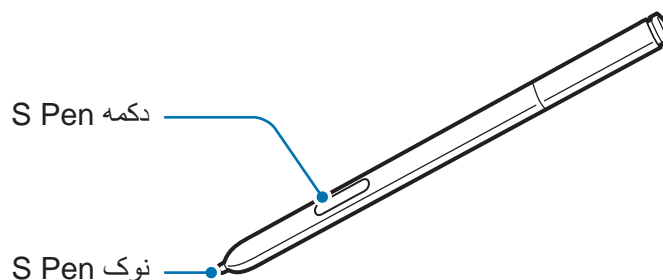

نام	عملکرد
S Pen نوک	• یادگیری عملیات اولیه S Pen. (صفحه ۲۲)
S Pen دکمه	• انجام اقدامات پیشرفته S Pen. (صفحه ۳۱)

محتویات بسته

جعبه محصول را بازبینی نمایید و مطمئن شوید اقلام زیر در آن موجود است:

- دستگاه
- باتری
- راهنمای شروع سریع
- اقلام ارائه شده همراه دستگاه و هر گونه لوازم جانبی ممکن است بسته با ناحیه یا ارائه دهنده سرویس تفاوت کند.
- اقلام ارائه شده فقط برای استفاده با این دستگاه طراحی شده اند و ممکن است با دستگاه های دیگر سازگار نباشند.
- ظاهر و مشخصات می توانند بدون اطلاع قبلی تغییر کنند.
- می توانید لوازم جانبی بیشتر را از فروشگاه سامسونگ محلی خود خریداری کنید. قبل از خرید اطمینان حاصل کنید که با دستگاه شما سازگار هستند.
- سایر لوازم جانبی ممکن است با دستگاه شما سازگار نباشند.
- فقط از لوازم جانبی مورد تایید سامسونگ استفاده کنید. عملکرد نادرست ناشی از استفاده از لوازم جانبی تایید نشده، مشمول ضمانت نامه نمی شود.
- مهیا بودن همه لوازم جانبی کاملاً بسته به شرکت های سازنده، مشمول تغییرات است. برای اطلاعات بیشتر درباره لوازم جانبی موجود، به وب سایت سامسونگ مراجعه کنید.



نصب سیم کارت یا USIM کارت و باتری

سیم کارت یا USIM کارت ارائه شده توسط ارائه دهنده سرویس تلفن همراه و باتری ضمیمه شده را وارد کنید.

دستگاه فقط با میکرو سیم کارت ها کار می کند.



۱ درپوش پشتی را بردارید.

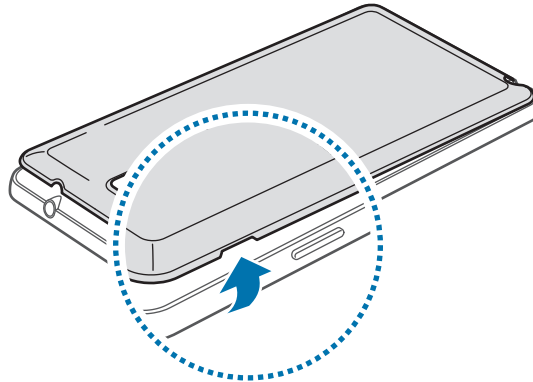

مراقب باشید هنگام در آوردن درپوش پشتی ناخن انگشت تان صدمه نبیند.



درپوش پشتی دستگاه را بیش از حد خم و راست نکنید یا پیچ و تاب ندهید. انجام این کار ممکن است به درپوش آسیب برساند.



۲ برای بیرون آوردن سیم کارت یا USIM کارت، آن را به آرامی فشار دهید و به بیرون بکشید.

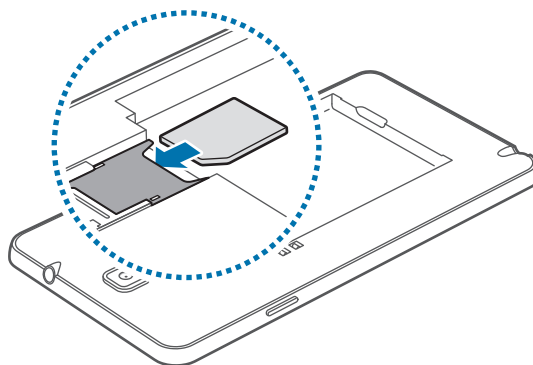

۳ سیم کارت یا USIM کارت را درون شکاف کارت حافظه فشار دهید تا در جای خود محکم شود.

- کارت حافظه را در شکاف سیم کارت وارد نکنید. در صورتی که کارت حافظه در شکاف سیم کارت گیر کرد، باید دستگاه خود را به مرکز خدمات سامسونگ ببرید تا کارت حافظه را بردارند.
- مراقب باشید تا سیم کارت یا USIM کارت خود را گم نکرده یا در اختیار دیگران قرار ندهید. سامسونگ مسئول هیچ آسیبی یا مزاحمت ناشی از کارت های گمشده یا دزدیده شده نیست.



۴ باتری را وارد کنید.

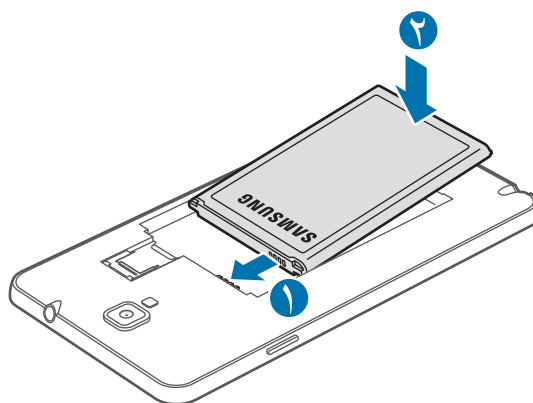

۵ درپوش پشتی را سرجایش قرار دهید.

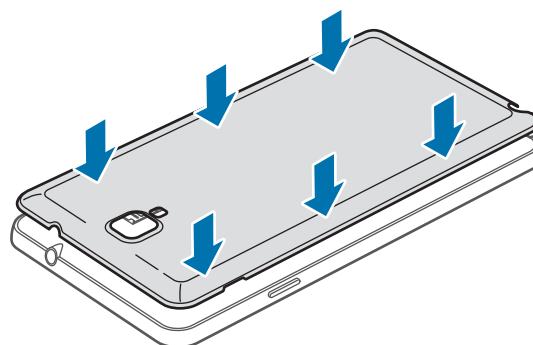

درآوردن سیم کارت یا USIM کارت و باتری

۱ درپوش پشتی را بردارید.

۲ باتری را بیرون بکشید.

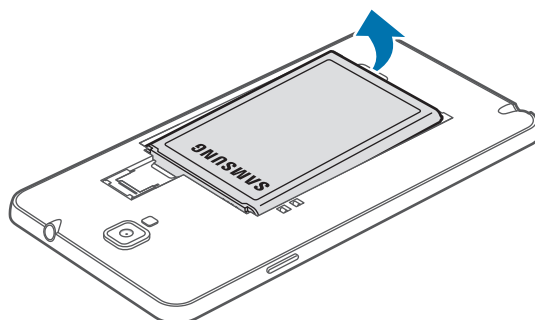

۳ SIM کارت یا کارت USIM را با آرامی با انگشت خود فشار دهید و سپس به بیرون بکشید.

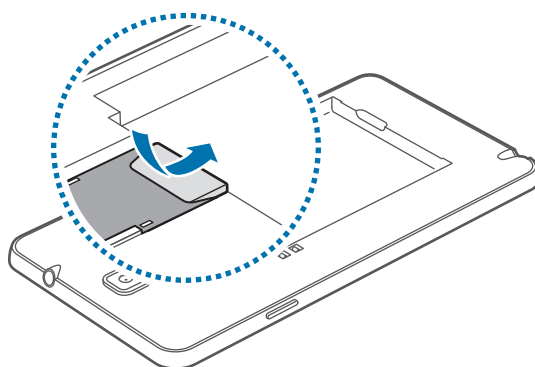

شارژ کردن باتری

قبل از اولین استفاده، باتری را با استفاده از شارژر، شارژ کنید. می توان با استفاده از رایانه با اتصال از طریق کابل USB، دستگاه را شارژ کرد.

فقط از شارژرها و باتری ها و کابل های مورد تایید سامسونگ استفاده کنید. شارژرها یا کابل های تایید نشده ممکن است باعث انفجار باتری یا آسیب رساندن به دستگاه شوند.



• وقتی باتری دستگاه ضعیف باشد، دستگاه صدای هشدار پخش کرده و پیامی مبنی بر ضعیف بودن باتری نشان می دهد.



- اگر باتری بطور کامل تخلیه شود، دستگاه نمی تواند بلافاصله پس از اتصال شارژر روشن شود. قبل از روشن کردن دستگاه، اجازه بدهید تا باتری تخلیه شده، چند دقیقه شارژ شود.
- اگر از چندین برنامه، برنامه های شبکه یا از برنامه هایی که نیاز به اتصال به دستگاه دیگر دارند در آن واحد استفاده کنید، باتری خیلی سریع خالی می شود. برای اجتناب از قطع اتصال شبکه یا قطع برق در حین انتقال داده ها، همیشه پس از شارژ کامل باتری از این برنامه ها استفاده کنید.

شارژ کردن با شارژر

کابل USB را به آداپتور برق USB متصل کرده و سپس انتهای کابل USB را به جک چند منظوره وصل نمایید.

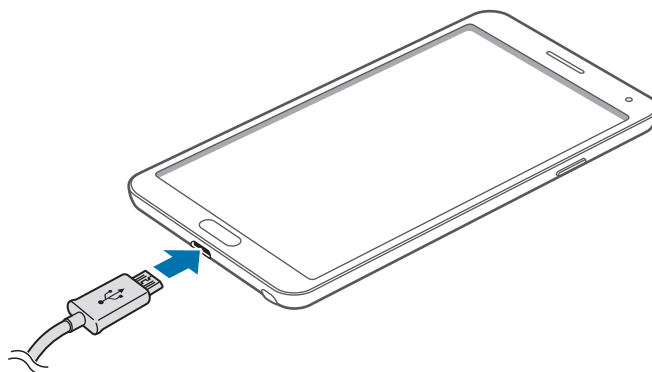

اتصال نادرست شارژر می تواند باعث آسیب رساندن جدی به دستگاه شود. هرگونه صدمه ناشی از استفاده نادرست مشمول ضمانت نمی شود.



- وقتی دستگاه در حال شارژ شدن است، می توانید از آن استفاده کنید، اما ممکن است شارژ شدن کامل باتری، مدت زمان بیشتری طول بکشد.
- اگر هنگام شارژ شدن دستگاه تامین برق با ناپایداری مواجه شد، صفحه لمسی ممکن است کار نکند. در صورت بروز این مشکل، شارژر را از دستگاه جدا کنید.
- هنگام شارژ کردن، ممکن است دستگاه گرم شود. این وضعیت عادی است و نباید تأثیری بر طول عمر یا کارکرد دستگاه شما داشته باشد. اگر باتری بیشتر از حد معمول گرم شد، ممکن است شارژر، شارژ کردن را متوقف کند.
- اگر دستگاه شما درست شارژ نمی شود، دستگاه و شارژر خود را به مرکز خدمات سامسونگ ببرید.



پس از اینکه به دقت شارژ کردید، دستگاه را از شارژر جدا کنید. ابتدا شارژر را از دستگاه جدا کرده و سپس از سوکت برق جدا کنید.



پیش از در آوردن شارژر، باتری را خارج نکنید. ممکن است دستگاه آسیب ببیند.

برای صرفه جویی در مصرف برق، وقتی شارژر استفاده نمی شود آن را از برق در بیاورید. شارژر دکمه خاموش، روشن ندارد پس باید وقتی در حال استفاده نیست برای جلوگیری از اتلاف انرژی برق، آن را از سوکت برق جدا کنید. شارژر باید درحین شارژ نزدیک به سوکت برق قرار گرفته و به راحتی قابل دسترس باشد.



بررسی وضعیت شارژ باتری

وقتی هنگام خاموش بودن دستگاه، باتری را شارژ می کنید، نمادهای زیر وضعیت فعلی شارژ باتری را نشان می دهند:



کامل شارژ شده است



در حال شارژ



کاهش مصرف باتری

دستگاه شما گزینه هایی را برای صرفه جویی در نیروی باتری ارائه می دهد. با سفارشی سازی این گزینه ها و غیرفعال کردن قابلیت های پس زمینه، می توانید در فاصله بین شارژها، مدت بیشتری از دستگاه استفاده کنید:

- هنگامی که از دستگاه استفاده نمی کنید با فشار دادن دکمه روشن-خاموش، به حالت خواب جابجا شوید.
- برنامه های غیرضروری را با استفاده از مدیر برنامه ببندید.
- ویژگی بلوتوث را غیرفعال کنید.
- ویژگی Wi-Fi را غیرفعال کنید.
- همگام سازی خودکار برنامه ها را غیرفعال کنید.
- مدت زمان نور پس زمینه را کاهش دهید.
- نور صفحه نمایش را کم کنید.

وارد کردن کارت حافظه

دستگاه شما از کارت های حافظه تا حداکثر ۶۴ گیگابایت پشتیبانی می کند. بسته به سازنده و نوع کارت حافظه، بعضی از کارت های حافظه ممکن است با دستگاه شما سازگار نباشند.

- بعضی کارت های حافظه ممکن است کاملاً با دستگاه سازگار نباشند. استفاده از کارت ناسازگار ممکن است موجب آسیب دیدن دستگاه شما یا کارت حافظه شود یا می تواند داده های ذخیره شده در کارت را مخدوش کند. 
- هنگام وارد کردن کارت حافظه، مراقب باشید که سمت راست آن به بالا باشد.
- این دستگاه از File system نوع FAT و exFAT برای کارت های حافظه پشتیبانی می کند. اگر کارت حافظه فرمت شده ای با ساختار فایل متفاوتی نصب کنید، دستگاه از شما می خواهد کارت حافظه را دوباره فرمت کنید. 
- نوشتن و پاک کردن مداوم داده ها روی کارت های حافظه، طول عمر آنها را کوتاه خواهد کرد.
- هنگام نصب کردن کارت حافظه در دستگاه، فهرست راهنمای فایل های کارت حافظه در پوشه فایل های شخصی ← همه ← SD memory card نمایش داده می شود.

۱ درپوش پشتی و باتری را بردارید.

۲ کارت حافظه را در حالی که پوشش طلایی رنگ آن رو به پایین قرار دارد، وارد کنید.

۳ کارت حافظه را درون شکاف فشار دهید تا در جای خود محکم شود.

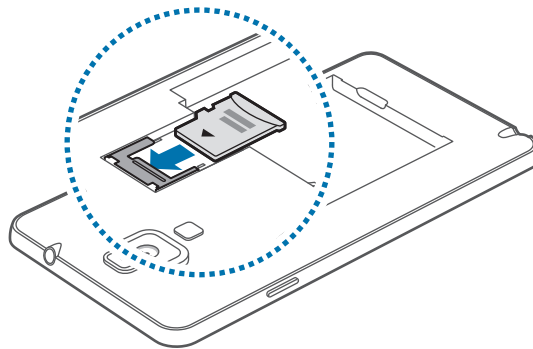

۴ باتری و درپوش پشتی را دوباره در جای خود قرار دهید.

بیرون آوردن کارت حافظه

پیش از بیرون آوردن کارت حافظه، برای بیرون آوردن ایمن، ابتدا آن را از نصب خارج کنید. در صفحه اصلی، روی برنامه
← تنظیمات ← اصلی ← محل ذخیره ← جدا کردن کارت حافظه ضربه بزنید.

۱ درپوش پشتی و باتری را بردارید.

۲ کارت حافظه را بیرون بکشید.

۳ باتری و درپوش پشتی را دوباره در جای خود قرار دهید.

هنگام انتقال اطلاعات یا دسترسی دستگاه، کارت حافظه را خارج نکنید. انجام این کار باعث از دست رفتن یا مخدوش شدن داده یا آسیب دیدن کارت حافظه یا دستگاه می شود. سامسونگ در قبال از دست رفتن ها شامل از دست رفتن داده ها در اثر استفاده نادرست از کارت های حافظه آسیب دیده نیست.



فرمت کردن کارت حافظه

کارت حافظه فرمت شده با رایانه ممکن است با این دستگاه سازگار نباشد. کارت حافظه را روی دستگاه فرمت کنید.

در صفحه اصلی، روی برنامه ← تنظیمات ← اصلی ← محل ذخیره ← فرمت کردن کارت حافظه ←
فرمت کردن کارت SD ← حذف همه ضربه بزنید.

قبل از فرمت کردن کارت حافظه، تهیه نسخه های پشتیبان از تمام اطلاعات مهم ذخیره شده بر روی دستگاه را فراموش نکنید. ضمانت سازنده شامل از دست رفتن اطلاعات به دلیل اقدامات کاربر، نمی شود.



تعویض نوک S Pen

هنگامی که از S Pen استفاده می کنید، ممکن است نوک S Pen کند شود. اگر نوک کند شد آن را با یک نوک جدید تعویض کنید.

۱ نوک را با کمک یک موچین محکم بگیرید و سپس به بیرون بکشید.

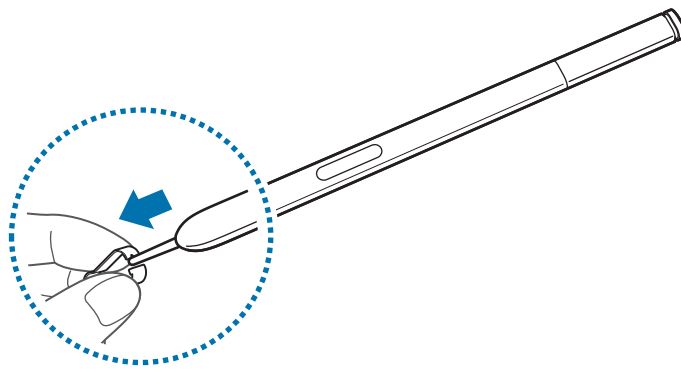

۲ یک نوک جدید را درون S Pen وارد کنید تا زمانی که صدای کلیک را بشنوید.

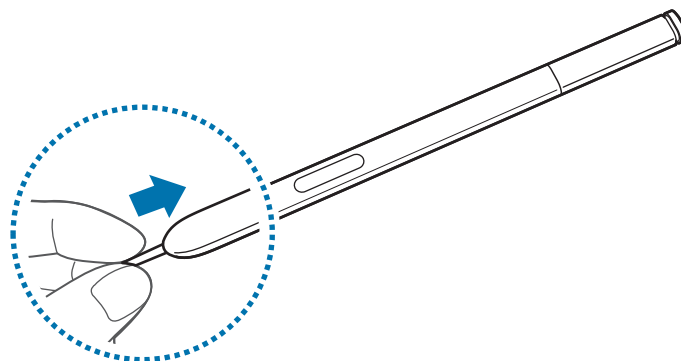

مراقب باشید که انگشتان بین موچین و نوک گیر نکنند.



- از استفاده مجدد از نوک های قدیمی خودداری کنید. انجام این کار سبب ایجاد نقص در کارکرد S Pen می شود.
- هنگام وارد کردن نوک در S Pen از فشار دادن بیش از حد بر روی آن خودداری کنید.
- انتهای دایره ای شکل نوک را درون S Pen وارد نکنید. این کار می تواند به S Pen یا دستگاه شما آسیب وارد کند.



نوک سیاه رنگ دارای یک روکش پلاستیکی است. اگر روکش پلاستیکی کهنه و پاره شد، نوک را با یک نوک جدید تعویض کنید.



روشن و خاموش کردن دستگاه

هنگام روشن کردن دستگاه برای اولین بار، برای راه اندازی دستگاه، دستورالعمل های روی صفحه را دنبال کنید.
برای روشن کردن دستگاه، دکمه روشن-خاموش را فشار داده و چند ثانیه نگه دارید.

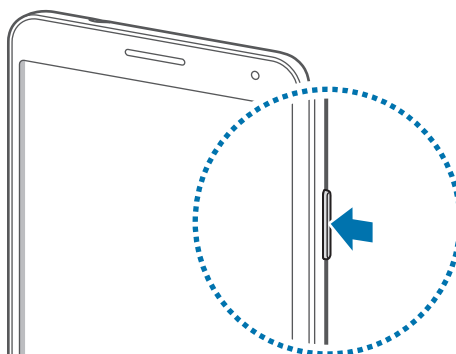

- وقتی در مناطقی هستید که استفاده از دستگاه های بی سیم ممنوع است، مانند هواپیماها و بیمارستان ها، از همه هشدارها و دستورات نصب شده توسط کارکنان مجاز پیروی کنید.
- دکمه روشن-خاموش را فشار داده و نگه دارید و روی **حالت پرواز** ضربه بزنید تا ویژگی های بی سیم را غیرفعال کنید.



برای خاموش کردن دستگاه، دکمه روشن-خاموش را فشار داده و نگه دارید و روی **خاموش** ضربه بزنید.

نگه داشتن دستگاه

قسمت آنتن را با دست یا اشیاء دیگر نپوشانید. این کار ممکن است باعث ایجاد مشکلات اتصال یا خالی شدن باتری شود.

تنظیم میزان صدا

دکمه تنظیم صدا را به بالا یا پایین فشار دهید تا صدای زنگ تماس را میزان کنید یا صدای موسیقی هنگام پخش موسیقی یا فیلم را میزان کنید.

تغییر به حالت سکوت

از یکی از روشهای زیر استفاده کنید:





- دکمه تنظیم صدا را به پایین فشار داده و نگه دارید تا به حالت سکوت تغییر حالت دهید.
- دکمه روشن-خاموش را فشار داده و نگه دارید و سپس روی **حالت سکوت** یا **لرزش** ضربه بزنید.
- پانل اعلان ها را از بالای صفحه باز کنید و سپس روی **صدا** یا **لرزش** ضربه بزنید.

مقدمات

نمادهای نشانگر



نمادهایی که در بالای صفحه نشان داده می شوند اطلاعاتی درباره وضعیت دستگاه ارائه می کنند. رایج ترین نمادها در جدول زیر فهرست شده اند.

نماد	معنا
	سیگنال وجود ندارد
	شدت سیگنال
	رومینگ (خارج از منطقه معمول سرویس)
	شبکه GPRS متصل شد
	شبکه EDGE متصل شد
	شبکه UMTS متصل شد
	به شبکه HSDPA وصل شد
	شبکه HSPA+ متصل شد
	Wi-Fi متصل است
	ویژگی بلوتوث فعال شد
	GPS فعال شد
	تماس در حال انجام
	تماس بی پاسخ
	قابلیت صفحه هوشمند فعال شد
	همگام شده با وب
	به رایانه متصل شد
	سیم کارت یا USIM کارت موجود نیست
	پیام متنی یا چندرسانه ای جدید
	هشدار فعال شد
	S Pen جدا شده است
	حالت سکوت فعال شد

نماد	معنا
	حالت لرزاننده فعال شد
	حالت پرواز فعال شد
	خطا رخ داد یا توجه لازم است
	باتری ضعیف است

استفاده از صفحه لمسی

فقط از انگشتان یا S Pen برای کار با صفحه لمسی استفاده کنید.

- اجازه ندهید صفحه لمسی با دستگاه های برقی دیگر تماس داشته باشد. تخلیه الکترونیکی ممکن است موجب از کار افتادن صفحه لمسی شود. 
- برای جلوگیری از آسیب دیدن صفحه لمسی، به آن با اشیا تیز ضربه نزنید یا با نوک انگشتان به آن فشار زیادی وارد نکنید.
- ممکن است لمسی که در نزدیکی لبه های صفحه انجام می شود و خارج از قسمت ورودی لمسی است توسط دستگاه شناسایی نشود. 
- قرار دادن صفحه لمسی در وضعیت آماده به کار برای مدت طولانی ممکن است باعث ایجاد پس تصویر (سیاه شدن صفحه) یا تصویر سایه دار شود. وقتی از دستگاه استفاده نمی کنید صفحه لمسی را خاموش کنید.

اشاره های انگشت

ضربه زدن

برای باز کردن یک برنامه، برای انتخاب موردی از فهرست، برای فشار دادن دکمه روی صفحه، یا برای وارد کردن یک نویسه از صفحه کلید روی صفحه، با انگشت به آن ضربه بزنید.

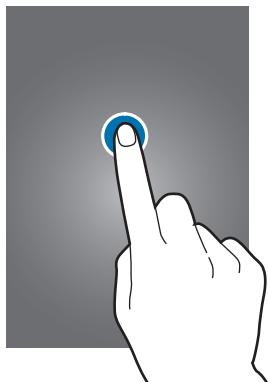

ضربه زدن و نگه داشتن

یک مورد را بیش از ۲ ثانیه ضربه زده و نگه دارید تا به گزینه های موجود دسترسی پیدا کنید.



کشیدن

برای جابجایی یک نماد، تصویر کوچک یا پیش نمایش یک مکان جدید، به آن ضربه زده و نگه دارید و آن را به موقعیت مقصد بکشید.

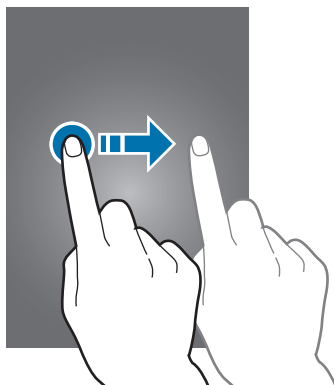

دو ضربه زدن

روی صفحه وب یا تصویر دو ضربه بزنید تا بخشی از آن بزرگنمایی شود. دوباره دو ضربه بزنید تا به حالت قبلی بازگردد.

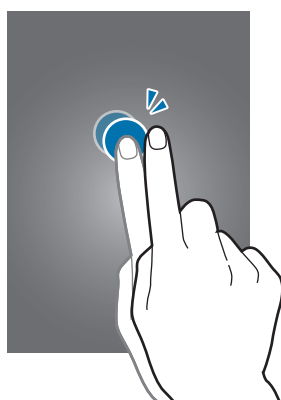

حرکت سریع دست

در صفحه اصلی یا صفحه برنامه ها برای مشاهده یک پانل دیگر، دست را سریع به چپ یا راست ببرید. برای حرکت در صفحه وب یا یک لیست مانند مخاطبین، به بالا یا پایین سریع حرکت دهید.

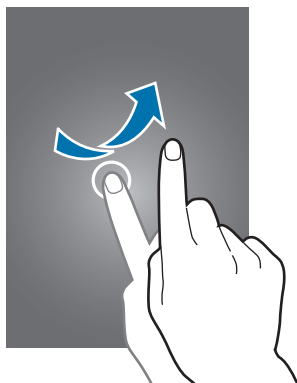

مشت کردن دست

روی صفحه وب، نقشه یا تصویر انگشت ها را (از هم) دور کنید تا بخشی از آن بزرگنمایی شود. انگشت ها را به هم نزدیک کنید تا کوچکنمایی شود.

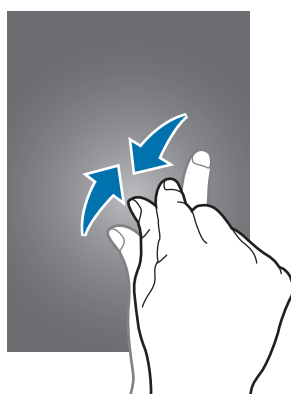

کنترل حرکات

حرکات ساده به شما امکان کنترل آسان دستگاه را می دهند.

قبل از استفاده از حرکات، مطمئن شوید که ویژگی حرکت فعال شده است. در صفحه اصلی، روی **برنامه** ← **تنظیمات** ← **کنترل ها** ← **حرکات** ضربه بزنید و سپس سوییچ **حرکات** را به سمت راست بکشید.

لرزش زیاد یا ضربه به دستگاه ممکن است به ورودی های ناخواسته منجر شود. کنترل حرکات به درستی.



چرخاندن صفحه

بسیاری از برنامه ها اجازه نمایش در جهت افقی یا عمودی را می دهند. چرخاندن دستگاه باعث می شود تا صفحه نمایش بطور خودکار تراز شود تا در جهت جدید صفحه بگنجد.

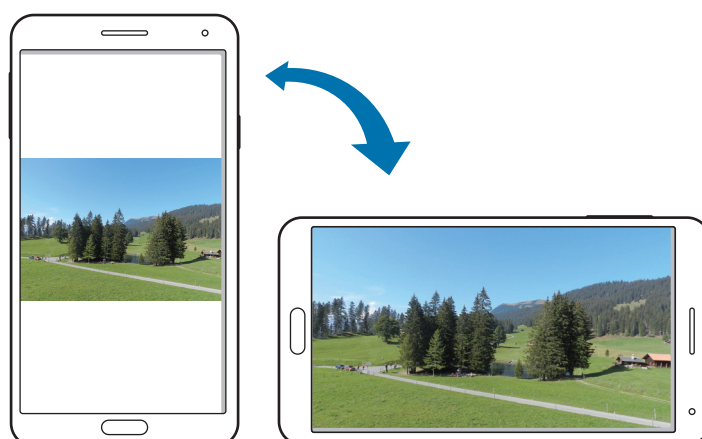

برای جلوگیری از چرخش خودکار صفحه نمایش، پانل اعلان ها را باز کنید و **چرخش صفحه** را از انتخاب خارج کنید.

- بعضی برنامه ها اجازه چرخش صفحه را نمی دهند.
- بعضی برنامه ها بسته به جهت صفحه نمایش، صفحه متفاوتی را نشان می دهند. ماشین حساب وقتی افقی چرخانده می شود، به ماشین حساب علمی تبدیل می شود.



برداشتن

وقتی بعد از مدتی که دستگاه بیکار بوده است آن را برمی دارید یا وقتی صفحه خاموش شده است، اگر تماس از دست رفته یا پیام جدیدی باشد، می لرزد.



نزدیک گوش نگه دارید

در حین مشاهده جزئیات تماس، پیام یا مخاطب، برای برقراری یک تماس، دستگاه را برداشته و نزدیک گوش خود نگه دارید.



چرخاندن برای حرکت

روی موردی ضربه زده و نگه دارید، و سپس دستگاه را به چپ یا راست حرکت دهید تا موارد را به پانل دیگری در صفحه اصلی یا صفحه برنامه ها منتقل کنید.

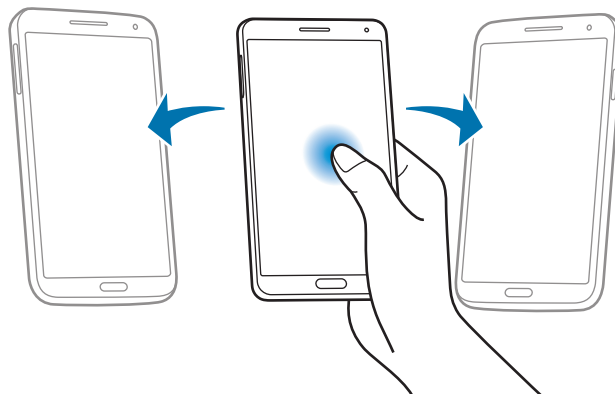

چرخاندن برای مرور

وقتی که یک تصویر بزرگنمایی شده است، روی یک نقطه در صفحه ضربه زده و نگه دارید و سپس دستگاه را به یک جهت دلخواه حرکت دهید تا تصویر را مرور کنید.

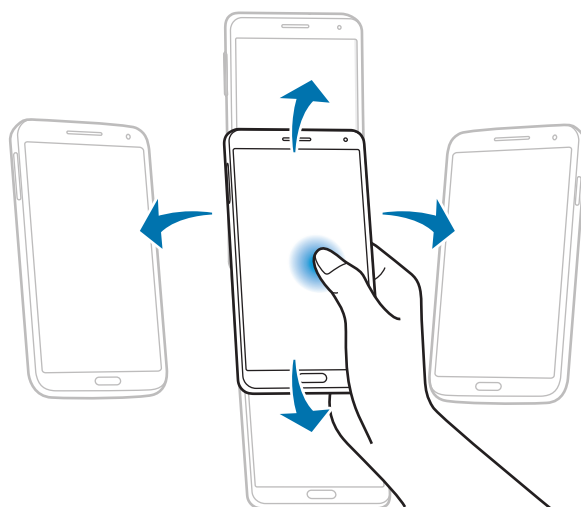

برگرداندن

برای قطع صدای زنگ، ایجاد مکث در پخش رسانه یا خاموش کردن رادیوی «اف ام» دستگاه را رو به پایین برگردانید.

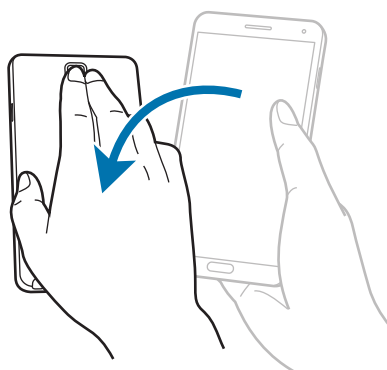

کج کردن

روی دو نقطه در صفحه ضربه زده و نگه دارید و سپس دستگاه را به عقب یا جلو کج می کنید، تصاویر بزرگنمایی یا کوچکنمایی شوند.

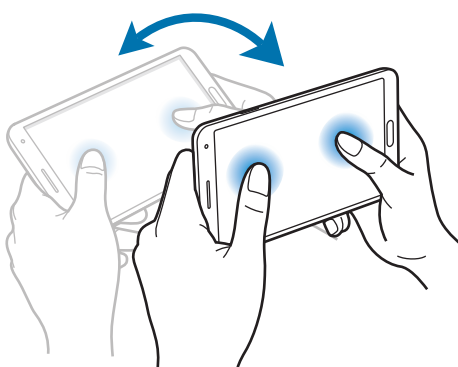

حرکت کف دست

از حرکت کف دست برای کنترل دستگاه با استفاده از لمس، استفاده کنید.
قبل از استفاده از حرکات، مطمئن شوید که ویژگی حرکت کف دست فعال شده است. در صفحه اصلی، روی **برنامه** ← **تنظیمات** ← **کنترل ها** ← **حرکت کف دست** ضربه بزنید و سپس سوییچ **حرکت کف دست** را به سمت راست بکشید.

جارو کردن

برای ضبط تصویر صفحه، دست خود را روی صفحه جارو کنید. تصویر در **گالری** ← **Screenshots** ذخیره می شود. هنگام استفاده از بعضی از برنامه های کاربردی، ضبط تصویر صفحه ممکن نیست.

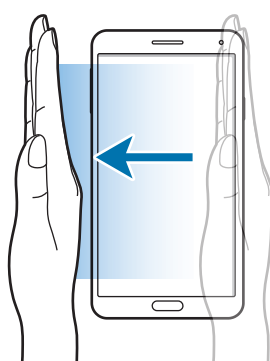

پوشاندن

صفحه را با کف دست بپوشانید تا پخش رسانه متوقف شود.



استفاده از S Pen

S Pen ضمیمه شده را می توان برای انتخاب آسان موارد یا انجام عملکردها استفاده کرد. اقداماتی مانند ضبط تصویر صفحه با استفاده از S Pen که دکمه آن فشرده شده باشد، آسانتر است.

برای استفاده S Pen را از شیار بیرون بکشید.

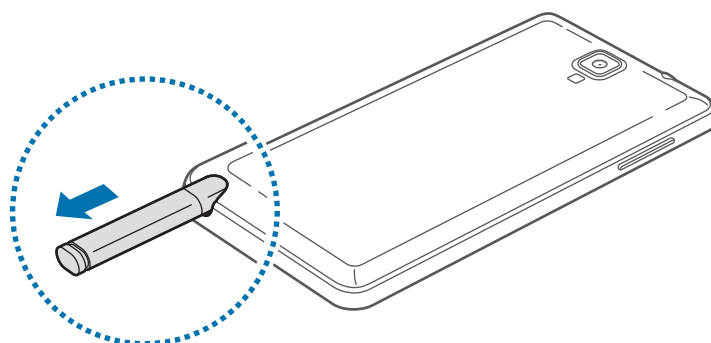

وقتی S Pen را از شیار بیرون می کشید، دستگاه آن را تشخیص می دهد و اقدامات زیر را انجام می دهد:

- صفحه لمسی را روشن می کند (اگر خاموش باشد).
- یادداشت عملکرد را راه اندازی کرده یا فرمان های پخش زنده را نشان دهید.
- نوک خودکار S Pen قابل تعویض است. اگر نوک کند شد آن را با یک نوک جدید تعویض کنید.
- اگر S Pen درست کار نمی کند، آن را به مرکز خدمات سامسونگ ببرید. برای اطلاعات بیشتر درباره S Pen به وب سایت سامسونگ مراجعه کنید.
- برای کسب نتیجه بهینه، S Pen را تا حد امکان عمود بر صفحه نگه دارید و با زاویه تند از آن استفاده نکنید.
- دکمه گزینه و دکمه بازگشت با استفاده از S Pen قابل استفاده هستند.





دستور بدون لمس

با فشردن دکمه S Pen در حالی که S Pen را روی صفحه گرفته اید تا فرمان پخش مستقیم نشان داده شود. با استفاده از این ویژگی می توانید مستقیماً از عملکردهای زیر استفاده کنید:

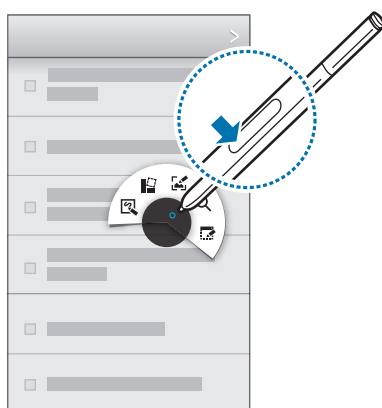
- **یادداشت عملکرد:** حالت دست نویس را به یک پیوند قابل اجرا با تعدادی از ویژگی های مفید تبدیل کنید.
- **گردآورنده عکس ها:** مجموعه ای از محتوا را جمع آوری کرده و آنها را ذخیره کنید. (صفحه ۱۳۳)
- **نوشتن روی صفحه:** یک تصویر از صفحه بگیرید و آن را ویرایش کنید.
- **S Finder:** انواع مختلفی از محتوا را در دستگاه خود جستجو کنید. (صفحه ۱۳۱)
- **پنجره برنامه ها:** از S Pen برای کشیدن یک پنجره استفاده کنید و برنامه های مفیدی را درون آن باز کنید.



یک یادداشت ساده ایجاد کنید

روی **یادداشت عملکرد** در فرمان پخش مستقیم ضربه بزنید. همچنین در حالی که نوک S Pen را فشار داده اید، دو بار روی صفحه ضربه بزنید. یادداشت کرده یا یک یادداشت را طراحی کنید، سپس با ضربه روی  یادداشت را برای انجام کارهای مختلف انتخاب کنید، کارهایی مانند برقراری تماس، افزودن مخاطبین و ارسال پیام. در حالی که  انتخاب شده است با استفاده از S Pen یک خط اطراف یک قسمت بکشید تا بتوانید کارهای مختلفی را در آن قسمت انتخابی انجام دهید.

ضبط تصویر صفحه

روی نوشتن روی صفحه در فرمان پخش مستقیم ضربه بزنید. همچنین در حالی که دکمه S Pen فشار داده شده است صفحه لمسی را لمس کنید تا صدای کلیک بشنوید. می توان روی تصویر صفحه رسم کرد یا روی آن نوشت یا آن را برش زد.

یک تصویر از صفحه در پوشه گالری ← **Screenshots** ذخیره می شود.
هنگام استفاده از بعضی از برنامه های کاربردی، ضبط تصویر صفحه ممکن نیست.

راه اندازی چندین برنامه مختلف

روی پنجره برنامه ها در فرمان پخش مستقیم ضربه بزنید. یک خط در اطراف محل مورد نظرتان بکشید و سپس یک برنامه را انتخاب کنید. برنامه در محلی راه اندازی می شود که طراحی کرده اید.
برای کوچک کردن یک برنامه، روی — ضربه بزنید. برنامه های کوچک شده به صورت نمادهای معلق نمایش داده می شوند.
برای بزرگ کردن یک برنامه، روی [مربع] ضربه بزنید.
برای بستن برنامه ها روی X ضربه بزنید.

باز کردن گزینه های موجود



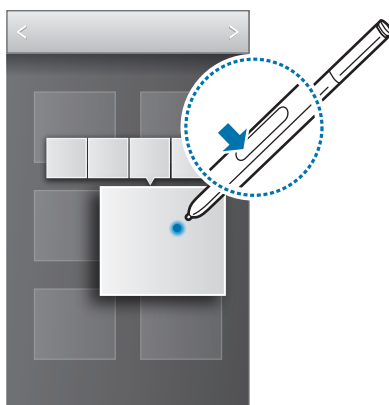

برخی موارد دارای منوهای متنی هستند که سبب می شوند اشاره گر S Pen به رنگی درخشان نشان داده شوند. دکمه S Pen را برای نمایش منو فشار دهید در حالی که S Pen را روی آن مورد گرفته اید.



انتخاب و ضبط تصویر

وقتی دکمه S Pen فشار داده شده است، یک خط دور یک ناحیه بکشید تا آن را انتخاب کنید.

در صورت لزوم از یکی از گزینه های زیر استفاده کنید:

- انتخاب اصلی را بازیابی می کند. 
 - انتخاب شما را به شکل دایره تبدیل می کند. 
 - انتخاب شما را به شکل مستطیل تبدیل می کند. 
 - انتخاب را سفارشی سازی می کند. 
- یک برنامه از بین نمادهایی که در پایین صفحه ظاهر می شوند انتخاب کنید تا از ناحیه انتخاب شده استفاده کند.

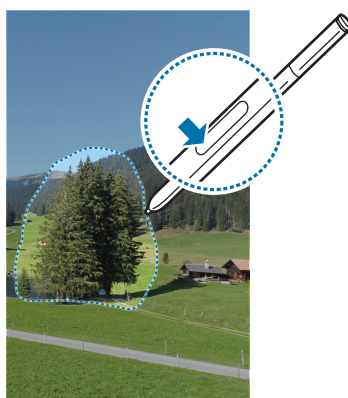

مشاهده هوایی

در حالی که S Pen یا انگشت خود را روی صفحه گرفته اید، از این ویژگی برای انجام عملکردهای مختلفی استفاده کنید. در صفحه اصلی، روی **برنامه** ← **تنظیمات** ← **کنترل ها** ← **مشاهده بدون لمس** ضربه بزنید و سپس **سوییچ مشاهده بدون لمس** را به سمت راست بکشید.

با S Pen یا انگشت خود به یک مورد اشاره کنید تا پیش نمایش محتوای آن را مشاهده کنید یا اطلاعات را در پنجره باز شو مشاهده کنید.

می توانید با حرکت دادن اشاره گر S Pen به لبه صفحه (بالا/پایین/چپ/راست) در پانل ها یا لیست ها جابجا شوید.



هنگامی که برای چند ثانیه به بخشی از صفحه وب اشاره می کنید، دستگاه آن بخش را بزرگنمایی می کند.

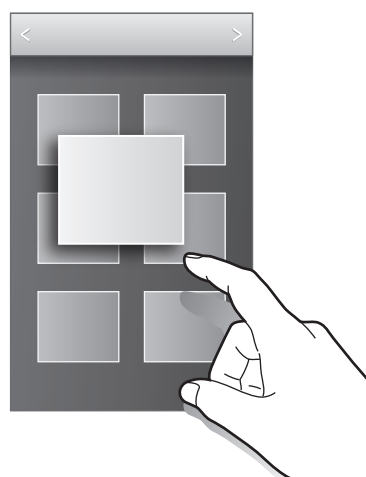
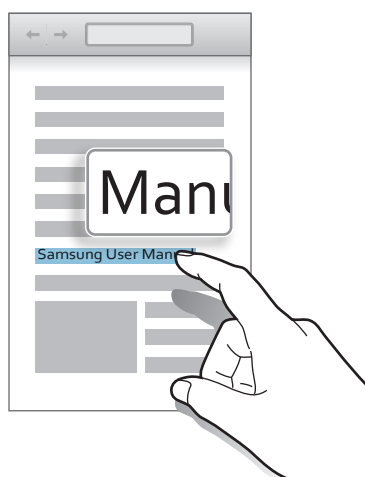

سامسونگ توقف موقت هوشمند

از این ویژگی برای توقف موقت ویدیوها هنگامی که از صفحه دور هستید استفاده کنید.

در صفحه اصلی، روی برنامه ← تنظیمات ← کنترل ها ← صفحه هوشمند ضربه بزنید و سپس توقف موقت هوشمند را علامت بزنید.

هنگام پخش فیلم برای متوقف کردن فیلم، نگاه خود را از صفحه بگیرید. برای از سر گیری پخش، دوباره به صفحه نگاه کنید.

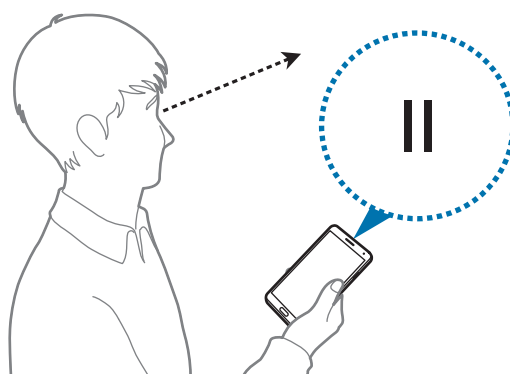

سامسونگ پیمایش هوشمند

با استفاده از این ویژگی می توانید با کج کردن سر خود یا دستگاه به بالا یا پایین صفحه بروید.

در صفحه اصلی، روی **برنامه** ← **تنظیمات** ← **کنترل ها** ← **صفحه هوشمند** ← **پیمایش هوشمند** ضربه بزنید و سپس کلید تعویض **پیمایش هوشمند** را به سمت راست بکشید. روی **پیمایش هوشمند** ضربه بزنید و سپس یک نوع پیمایش را انتخاب کنید.

در هنگام مشاهده ایمیل یا صفحه های وب، نماد نوع پیمایش (👁️ برای جهت سر) که وضعیت شناسایی حرکت را نشان می دهد، نمایش داده خواهد شد.

هنگامی که دستگاه، حرکات سر یا دستگاه شما را شناسایی کند، نماد به 👁️ یا 🗨️ تغییر حالت می دهد. سر خود را به سمت بالا یا پایین حرکت داده یا دستگاه را به سمت جلو یا عقب کج کنید تا در آن جهت حرکت کنید.

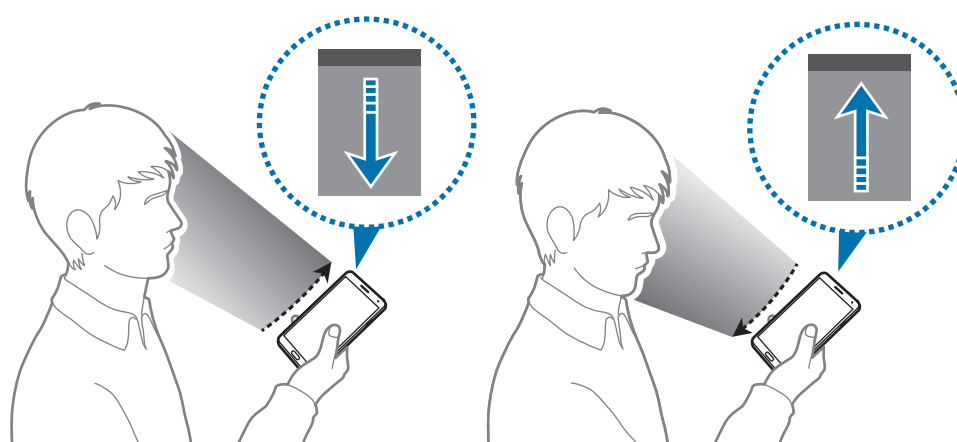

افزایش میزان حساسیت صفحه لمسی

از این ویژگی استفاده کنید تا دستگاه بتواند میزان حساسیت لمسی خود را افزایش دهد.

در صفحه اصلی روی **برنامه** ← **تنظیمات** ← **کنترل ها** ضربه بزنید و سپس **افزایش حساسیت لمس** را علامت بزنید.

• برای شناسایی بهتر هنگام لمس صفحه، از دستکش های چرمی استفاده کنید. سایر مواد ممکن است شناسایی نشوند.



• برای حصول بهترین نتایج، روی صفحه به طور محکم توسط دستکش ضربه بزنید.

• در هنگام استفاده از دستگاه از طریق پنجره روکش S View، اگر دستکش پوشیده اید ممکن است صفحه پاسخی ندهید.

فعالسازی چند پنجره ای

از این ویژگی برای اجرای دو برنامه در صفحه بطور همزمان استفاده کنید.



- فقط برنامه های روی پانل چند پنجره می توانند اجرا شوند.
- وقتی برنامه ای که شامل فایل های چند رسانه ای مانند موسیقی یا فیلم است، اجرا می شود، هر دو فایل پخش خواهند شد.



- این برنامه کاربردی ممکن است بسته به ارائه دهنده سرویس یا منطقه شما، موجود نباشد.

برای استفاده از چندین پنجره، در صفحه برنامه ها روی **تنظیمات** ← **دستگاه** ← **چند پنجره** ضربه بزنید.

استفاده از پانل چند پنجره ای

برای نمایش پنجره چندگانه، روی  ضربه زده و نگه دارید. پانل چند پنجره ای در سمت چپ صفحه ظاهر می شود. یک برنامه را انتخاب کنید و سپس برنامه دیگر را به مکان دیگری بکشید. یک برنامه مشابه را می توانید همزمان در دو پنجره راه اندازی کنید. برای پنهان کردن پانل چند پنجره، روی  ضربه زده و نگه دارید.

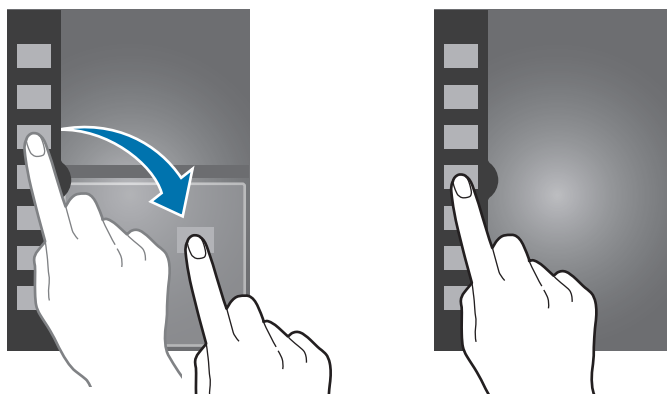





دایره بین صفحه های برنامه را به بالا یا پایین بکشید تا اندازه صفحه ها تنظیم شود.

برای مخفی کردن یا نمایش پانل، روی دستگیره پانل ضربه بزنید. وقتی پانل باز است، روی دستگیره پانل ضربه زده و نگه دارید و آن را به چپ و راست و به سمت لبه صفحه ببرید تا پانل جابجا شود. وقتی پانل پنهان است، روی دستگیره پانل ضربه زده و نگه دارید و آن را به بالا یا پایین بکشید تا دستگیره جابجا شود.

استفاده از برنامه های چند پنجره ای

در حین استفاده از برنامه های پنجره چندگانه، یک پنجره برنامه را انتخاب کرده و روی دایره بین پنجره های برنامه ضربه بزنید، سپس از یکی از موارد زیر استفاده کنید:

-  : لیستی از برنامه هایی که اخیراً استفاده شده اند را در پنجره انتخابی باز کنید.
-  : مکان ها را بین برنامه های چند پنجره ای جابجا کنید.
-  : موارد را بین پنجره های برنامه به اشتراک بگذارید. موردی را برای اشتراک گذاری از یک پنجره به پنجره دیگر بکشید. برخی از برنامه ها ممکن است این ویژگی را پشتیبانی نکنند.
-  : برنامه را ببندید.

اشتراک گذاری فایلها

مورد دلخواه برای اشتراک گذاری را به پنجره دیگر بکشید تا مورد دلخواه از یک پنجره در پنجره ای دیگر نیز به اشتراک گذاشته شود. برخی از برنامه ها ممکن است این ویژگی را پشتیبانی نکنند.

ایجاد یک پنجره جفت شده

از این ویژگی برای ذخیره ترکیبی از برنامه های در حال اجرا در پنجره چندگانه استفاده کنید. در صفحه پنجره چندگانه، روی  ← ایجاد ضربه بزنید و یک عنوان را وارد کنید، سپس روی تأیید ضربه بزنید.

اعلان ها

نمادهای اعلان در نوار وضعیت در بالای صفحه ظاهر می شوند تا تماس های از دست رفته، پیام های جدید، رویدادهای تقویم، وضعیت دستگاه و غیره را گزارش می دهند. برای باز کردن پانل اعلان ها، آن را از نوار وضعیت گرفته و به پایین بکشید. برای مشاهده هشدار اضافی، لیست را بگردید. برای بستن پانل اعلان ها، نوار را از پایین صفحه به سمت بالا بکشید.



از صفحه اعلان ها می توانید تنظیمات فعلی دستگاه را مشاهده کنید. از نوار وضعیت به پایین بکشید و روی  ضربه بزنید تا بتوانید از گزینه های زیر استفاده کنید:

- **Wi-Fi**: ویژگی Wi-Fi را فعال یا غیرفعال کنید.
- **GPS**: ویژگی GPS را فعال یا غیرفعال کنید.
- **صدا**: فعال کردن یا غیرفعال کردن حالت سکوت. در حالت سکوت می توانید دستگاه خود را بلرزانید یا بی صدا کنید.

- **چرخش صفحه:** هنگام چرخاندن دستگاه، به رابط اجازه چرخش را بدهید یا از چرخش آن جلوگیری کنید.
- **بلوتوث:** ویژگی بلوتوث را فعال یا غیرفعال کنید.
- **داده تلفن همراه:** قابلیت اتصال داده را فعال یا غیرفعال کنید.
- **حالت انسداد:** حالت مسدود کردن را فعال یا غیرفعال کنید. در حالت مسدود کردن، دستگاه اعلان ها را مسدود می کند. برای انتخاب اعلان های مورد نظر برای مسدود کردن، روی **تنظیمات** ← **دستگاه** ← **حالت انسداد** ضربه بزنید.
- **صرفه جویی انرژی:** حالت ذخیره نیرو را فعال یا غیرفعال کنید.
- **پنجره چندگانه:** برای استفاده از چند پنجره ای تنظیم کنید.
- **Screen Mirroring:** ویژگی آینه سازی صفحه را فعال یا غیرفعال کنید.
- **Wi-Fi نقطه اتصال:** ویژگی اتصال به اینترنت از طریق Wi-Fi را فعال یا غیرفعال کنید.
- **S Beam:** ویژگی S Beam را فعال یا غیرفعال کنید.
- **NFC:** ویژگی NFC را فعال یا غیرفعال کنید.
- **مشاهده بدون لمس:** ویژگی مشاهده هوایی را فعال یا غیرفعال کنید.
- **حالت هندزفری:** حالت رانندگی را فعال کردن یا غیرفعال کنید.
- **هوشمند پایداری:** ویژگی انتظار هوشمند را فعال یا غیرفعال کنید.
- **توقف هوشمند:** ویژگی توقف موقت هوشمند را فعال یا غیرفعال کنید.
- **پیمایش هوشمند:** ویژگی پیمایش هوشمند را فعال یا غیرفعال کنید.
- **همگام سازی:** همگام سازی خودکار برنامه ها را فعال یا غیرفعال کنید.
- **حالت پرواز:** حالت پرواز را فعال یا غیرفعال کنید.

گزینه های موجود ممکن است بسته به ناحیه یا ارائه دهنده سرویس شما، فرق کند.



برای مرتب سازی مجدد گزینه ها در صفحه اعلان ها، صفحه اعلان ها را باز کنید، روی  ←  ضربه بزنید، روی یک مورد ضربه زده و نگه دارید و سپس آن را به موقعیت دیگری بکشید.

صفحه اصلی

صفحه اصلی نقطه شروع برای دسترسی به همه ویژگی های دستگاه است. همه نمادهای نشانگر، ویجت ها، میانبرها به برنامه ها و غیره را نشان می دهد.

صفحه اصلی می تواند چندین پانل داشته باشد. برای مشاهده پانل های دیگر، به چپ یا راست بروید.

تغییر حالت صفحه اصلی

صفحه اصلی حالت های استاندارد و آسان دارد. در حالت آسان، می توانید با افزودن میانبرها به صفحه اصلی، به آسانی به مخاطبین، برنامه های کاربردی و تنظیمات مورد علاقه دسترسی پیدا کنید.

برای جابجایی به حالت ساده، در صفحه اصلی روی **برنامه** ← **تنظیمات** ← **دستگاه** ← **حالت آسان** ضربه بزنید و سپس سوییچ **حالت آسان** را به سمت راست بکشید.

سازمان دهی مجدد موارد

افزودن نماد یک برنامه

در صفحه اصلی، روی **برنامه** ضربه بزنید، روی نماد برنامه بزنید و نگه دارید و سپس آن را به پیش نمایش پانل بکشید.

افزودن یک آیتم

با افزودن ویجت ها، پوشه ها یا صفحه ها، صفحه اصلی خود را سفارشی کنید.

روی ناحیه خالی در صفحه اصلی، ضربه زده و نگه دارید و سپس یکی از طبقه بندی های زیر را انتخاب کنید:

- **برنامه ها و ویجت ها:** ویجت ها یا برنامه ها را به صفحه اصلی اضافه کنید.
- **پوشه:** یک پوشه جدید ایجاد کنید.
- **صفحه:** صفحه ها را بر روی صفحه اصلی مرتباً ترتیب بندی کنید.

انتقال یک مورد

روی مورد ضربه زده و نگه دارید و آن را به مکان جدید بکشید. برای انتقال به یک پائل دیگر، آن را به گوشه صفحه بکشید.

حذف یک مورد

روی یک مورد ضربه بزنید و نگه دارید و به سمت سطل آشغال که در بالای صفحه اصلی ظاهر می شود، بکشید. پس از قرمز شدن سطل آشغال، آن را رها کنید.

مرتب کردن پائل ها

افزودن یک پائل جدید

روی  ← تصحیح صفحه ←  ضربه بزنید.

انتقال پائل

روی  ← تصحیح صفحه ضربه بزنید، روی پائل پیش نمایش ضربه زده و نگه دارید و سپس آن را به مکان جدید بکشید.

حذف پائل

روی  ← تصحیح صفحه ضربه بزنید، روی پائل پیش نمایش ضربه زده و نگه دارید و سپس آن را به سطل آشغال در بالای صفحه بکشید.

تنظیم کاغذ دیواری

یک تصویر یا عکس ذخیره شده در دستگاه را به عنوان کاغذ دیواری صفحه اصلی تنظیم کنید.

در صفحه اصلی، روی  ← تنظیم تصویر پس زمینه ← صفحه اصلی ضربه بزنید. سپس یکی از موارد زیر را انتخاب کنید:

- تصاویر زمینه زنده: تصاویر متحرک ببینید.
 - کاغذ دیواری: تصاویر کاغذ دیواری را مشاهده کنید.
 - گالری: عکسهای گرفته شده توسط دوربین دستگاه یا تصاویر دانلود شده از اینترنت را تعیین کنید.
- سپس یک تصویر را انتخاب کنید و روی تنظیم تصویر زمینه ضربه بزنید. یا یک تصویر انتخاب کنید، با کشیدن قاب، آن را تغییر اندازه دهید و سپس روی انجام شد ضربه بزنید.

استفاده از ویجت ها

ویجتها برنامه های کاربردی کوچکی هستند که عملکردهای آسان و اطلاعات را در صفحه اصلی شما فراهم می کنند. برای استفاده از آنها، ویجت ها را از پانل ویجت به صفحه اصلی اضافه کنید.

- برخی از ویجت ها به خدمات وب وصل می شوند. استفاده از ویجت مبتنی بر وب ممکن است هزینه های جانبی در بر داشته باشد.
- ویجت های موجود ممکن است بسته به منطقه یا ارائه دهنده خدمات شما متفاوت باشند.



افزودن ویجت به صفحه اصلی

در صفحه اصلی، روی **برنامه** ← **ویجت ها** ضربه بزنید. در پانل ویجت ها به چپ یا راست بروید، و سپس یک ویجت را ضربه بزنید و نگه دارید تا به صفحه اصلی اضافه کنید. آن را روی مکان دلخواه خود بکشید، در صورت لزوم با کشیدن قابل اندازه را تغییر دهید و سپس روی هر قسمتی از صفحه ضربه بزنید تا محل ویجت ذخیره شود.

استفاده از تنظیم میانبر ویجت ها

در صفحه اصلی، روی **برنامه** ← **ویجت ها** ضربه بزنید و سپس روی **میانبر تنظیمات** ضربه زده و نگه دارید تا فهرستی از گزینه های تنظیم باز شود. یک گزینه تنظیم را برای افزودن به صفحه اصلی بصورت میانبر انتخاب کنید.

صفحه قفل

صفحه قفل، از عملیات ناخواسته بر روی دستگاه هنگامی که از آن استفاده نمی شود جلوگیری می کند و همچنین به شما امکان می دهد ویجت های آسان را اضافه نمایید.

قفل کردن یا باز کردن قفل دستگاه

فشار دادن دکمه روشن-خاموش، صفحه را خاموش می کند و دستگاه را در حالت قفل قرار می دهد. در صورتی که برای مدت مشخصی از دستگاه استفاده نشود، بطور خودکار قفل می شود.

برای باز کردن قفل دستگاه، دکمه روشن-خاموش یا دکمه صفحه اصلی را فشار دهید و در داخل ناحیه باز کردن قفل صفحه در قسمت پایین آن توسط انگشت خود در یک جهت دلخواه ضربه بزنید.

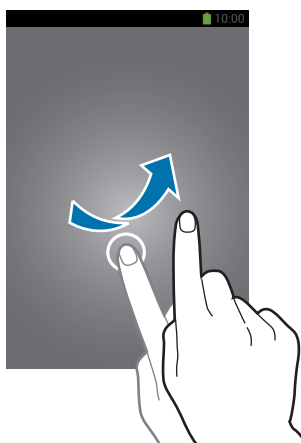

افزودن ویجت ها

برای استفاده از ویجت ها هنگام قفل بودن صفحه، روی برنامه ← تنظیمات ← دستگاه ← صفحه قفل ← چند ویجت ضربه بزنید و سوییچ **چند ویجت** را به سمت راست بکشید.

در حالت آسان نمی توانید از ویجت ها در صفحه قفل استفاده کنید.



پانل ویجت ها را به سمت پایین بکشید تا گسترده شود. به سمت راست و آخرین صفحه بروید و روی **+** ضربه بزنید و سپس یک ویجت را برای افزودن به صفحه قفل انتخاب نمایید.

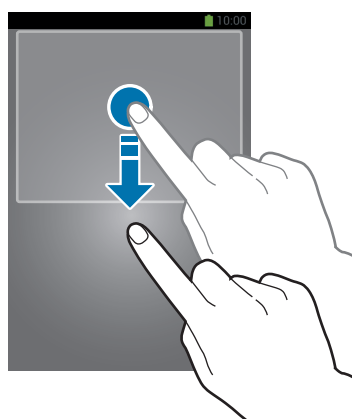

مرتب کردن پانل ها

انتقال پانل

پانل ویجت ها را به سمت پایین بکشید، به سمت چپ یا راست حرکت کنید، روی پیش نمایش پانل ضربه زده و نگه دارید و سپس آن را به مکان جدید بکشید.

حذف پانل

پانل ویجت ها را به سمت پایین بکشید، به سمت چپ یا راست حرکت کنید، روی پیش نمایش پانل ضربه زده و نگه دارید و سپس آن را به سطل آشغال در بالای صفحه بکشید.

استفاده از برنامه ها

این دستگاه می تواند انواع مختلف برنامه از رسانه تا برنامه های اینترنت را اجرا کند.

باز کردن برنامه

در صفحه اصلی یا صفحه برنامه ها یک نماد برنامه را انتخاب کنید تا باز شود.

برخی از برنامه ها در چندین پوشه گروه بندی می شوند. روی یک پوشه ضربه بزنید و سپس یک برنامه را بکشید تا باز شود.





باز کردن برنامه های که به تازگی استفاده کرده اید

دکمه صفحه اصلی را فشار داده و نگه دارید تا فهرستی از برنامه های اخیر باز شود.

یک نماد برنامه را انتخاب کنید تا متن خبر باز شود.

بستن برنامه

برنامه های بدون استفاده را ببندید تا در مصرف باتری صرفه جویی شود و کارایی دستگاه حفظ شود.

دکمه صفحه اصلی را فشار داده و نگه دارید، روی  ضربه بزنید، و سپس روی **پایان** در کنار برنامه ضربه بزنید تا بسته شود. برای بستن همه برنامه های در حال اجرا، روی **پایان همه** ضربه بزنید. روش دیگر اینکه، دکمه صفحه اصلی را فشار داده و نگه دارید و سپس روی  ضربه بزنید.

صفحه برنامه ها

صفحه برنامه ها، نمادهایی را برای همه برنامه ها شامل برنامه های جدید نصب شده نشان می دهد.

در صفحه اصلی، روی **برنامه** ضربه بزنید تا صفحه برنامه ها باز شود.

برای مشاهده پانل های دیگر، به چپ یا راست بروید.

مرتب کردن برنامه ها

روی  ← **ویرایش** ضربه زده و روی برنامه ضربه زده و نگه دارید و سپس آن را به مکان جدید بکشید. برای انتقال به یک پانل دیگر، آن را به گوشه صفحه بکشید.

مرتب کردن با کمک پوشه

برای راحتی بیشتر، برنامه های مرتبط را در یک پوشه قرار دهید.

روی  ← **ویرایش** ضربه زده و روی یک برنامه ضربه زده و نگه دارید و سپس آن را به **ایجاد پوشه** بکشید. یک نام پوشه وارد کرده و سپس روی **تایید** ضربه بزنید. برنامه های مرتبط را با کشیدن آنها در یک پوشه جدید قرار دهید و سپس روی **ثبت** ضربه بزنید تا این چینش ذخیره سازی شود.

مرتب کردن پانل ها

روی صفحه انگشت ها را به هم نزدیک کنید، روی پیش نمایش پانل ضربه زده و نگه دارید و سپس آن را به مکان جدید بکشید.

نصب برنامه های کاربردی

از فروشگاه های برنامه کاربردی مانند **Samsung Apps** برای دانلود و نصب برنامه ها استفاده کنید.

لغو نصب برنامه

روی  ← **حذف/غیرفعال کردن برنامه** ها ضربه بزنید و سپس یک برنامه را برای حذف شدن، انتخاب کنید.

برنامه های پیش فرض که همراه دستگاه هستند را نمی توان از نصب خارج کرد.



راهنما

به اطلاعات راهنما دسترسی پیدا کنید تا درباره نحوه استفاده از دستگاه و برنامه های کاربردی یا پیکربندی تنظیمات مهم اطلاع پیدا کنید.

در صفحه برنامه ها روی **راهنما** ضربه بزنید. یک مقوله را برای مشاهده نکات مهم آن انتخاب کنید.

برای مرتب کردن دسته ها به ترتیب الفبا، روی **A-Z** ضربه بزنید.

برای جستجوی کلید واژه ها، روی **Q** ضربه بزنید.

عملکرد یک دستی

می توانید برای راحتی خود حالت عملیات یک دستی را فعال کنید. در این حالت، رابطهای برنامه کاربردی تغییر می کنند تا بتوانید با یک دست به راحتی آنها را استفاده کنید.

در صفحه برنامه ها، روی **تنظیمات** ← **کنترل ها** ← **عملکرد یک دستی** ضربه بزنید. برنامه های کاربردی یا ویژگی ها را برای استفاده در این حالت علامت بزنید.

وارد کردن متن

از صفحه کلید سامسونگ یا ویژگی ورود صوتی برای وارد کردن متن استفاده کنید.

ورود متن در بعضی از زبان ها پشتیبانی نمی شود. برای وارد کردن متن، باید زبان ورودی را به یکی از زبان های پشتیبانی شده تغییر دهید.



تغییر نوع صفحه کلید

روی هر یک از فیلدهای متن ضربه بزنید، پانل اعلان ها را باز کنید، روی **انتخاب روش ورودی** ضربه بزنید و سپس نوع صفحه کلید مورد استفاده را انتخاب کنید.

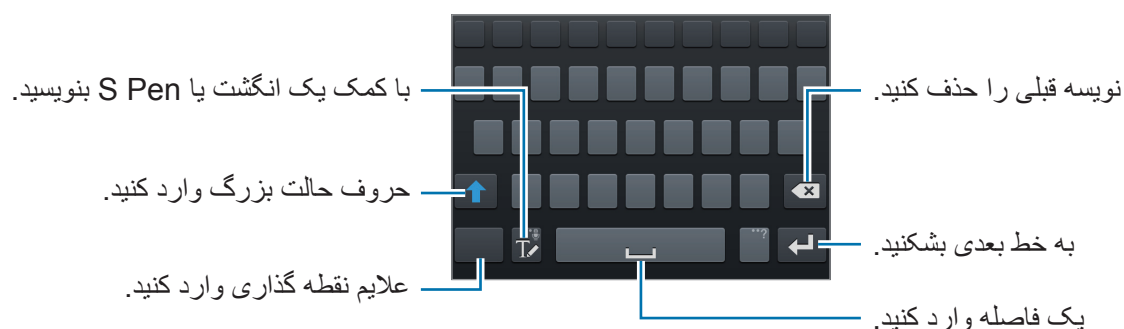

وارد کردن حروف بزرگ

قبل از نوشتن نویسه، روی  ضربه بزنید. برای اینکه همه حروف بزرگ باشد، دوبار به آن ضربه بزنید.

تغییر نوع صفحه کلید

برای تغییر دادن نوع صفحه کلید، روی  ضربه زده و نگه دارید و سپس روی  ضربه بزنید.



تغییر زبان صفحه کلید

زبان ها را به صفحه کلید اضافه کرده و سپس برای تغییر دادن صفحه کلیدهای زبان، کلید فاصله را به چپ یا راست حرکت دهید.

دستخط

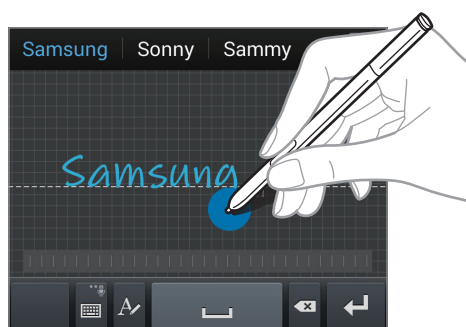

روی  بزنید و سپس یک واژه را با انگشت یا S Pen بنویسید. واژه های پیشنهادی به محض نوشتن نویسه ها ظاهر می شوند. یک واژه پیشنهادی را انتخاب کنید.



برای اجرای کارهایی نظیر ویرایش یا حذف نویسه ها و درج فاصله، از حرکات دستخط استفاده نمایید. برای مشاهده راهنماهای اشاره، روی  ضربه زده و نگه دارید و سپس روی  راهنما ← استفاده از حرکات دستخط ضربه بزنید.

ورودی مستقیم قلم

در صفحه برنامه ها، روی **تنظیمات** ← **کنترل ها** ← **S Pen** ← **ورودی مستقیم قلم** ضربه بزنید و سپس کلید **ورودی مستقیم قلم** را به سمت راست بکشید.

هنگامی که نوک S Pen را روی یک قسمت متنی می گیرید، نماد  در گوشه بالا سمت چپ قسمت متنی نمایش داده می شود. روی  ضربه بزنید تا بتوانید با S Pen بنویسید. برای اینکه بتوانید اصلاحاتی را به سادگی انجام دهید، زبان های ورودی را تغییر دهید یا فاصله ای بین نویسه ها وارد کنید، روی هر ابزار اصلاحات نشان داده شده در صفحه دست نویس ضربه بزنید.

با فعال شدن این ویژگی می توانید کارهای زیر را انجام دهید:

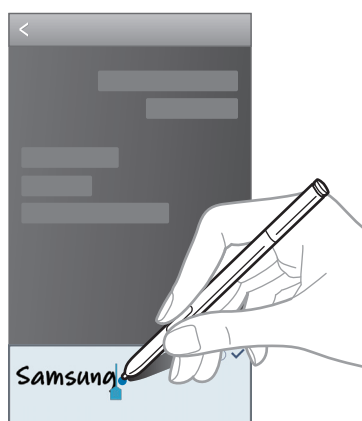

- یک پیام دست نویس ارسال کنید.
- با نوشتن نام مخاطب یا شماره تلفن او بر روی صفحه کلید یک تماس برقرار کنید.
- با نوشتن شماره ها یک هشدار تنظیم کنید.
- با نوشتن آدرس های وب، در اینترنت جستجو کنید.



وارد کردن متن از طریق صدا

ویژگی ورودی صوتی را فعال کنید و سپس آن را در میکروفون بگویید. دستگاه آنچه شما می گوئید را نمایش می دهد. اگر دستگاه واژه های شما را تشخیص ندهد، روی نوشته زیر خط دار ضربه بزنید و سپس یک واژه جایگزین یا عبارت را از لیست پایین بازشو انتخاب کنید. برای تغییر زبان یا افزودن زبان برای تشخیص صدا، روی زبان فعلی ضربه بزنید.

کپی کردن و چسباندن

روی متن ضربه زده و نگه دارید، یا  یا  را بکشید تا متن کمتر یا بیشتری انتخاب کنید و سپس روی **کپی** ضربه بزنید تا کپی شود یا روی **برش** ضربه بزنید تا بریده شود. متن انتخاب شده در کلیپ بورد کپی می شود. برای چسباندن در فیلد ورودی متن، روی مکانما در نقطه ای که می خواهید متن وارد شود، ضربه بزنید و نگه دارید و سپس روی **الحاق** ضربه بزنید.

اتصال به یک شبکه Wi-Fi

دستگاه را به یک شبکه Wi-Fi وصل کنید تا از اینترنت استفاده کنید یا فایل های رسانه ای را با سایر دستگاه ها به اشتراک بگذارید. (صفحه ۱۳۷)

روشن و خاموش کردن Wi-Fi

پائل اعلان ها را باز کنید و سپس روی **Wi-Fi** ضربه بزنید تا فعال یا غیر فعال شود.

- دستگاه شما از فرکانس ناهماهنگ استفاده می کند و برای استفاده در همه کشورهای اروپایی در نظر گرفته شده است. **WLAN** را می توان در سراسر اتحادیه اروپا بدون محدودیت در فضاهای داخلی به کار برد، ولی نمی توان آن را در فضاهای بیرونی به کار برد.
- وقتی استفاده نمی شود، **Wi-Fi** را خاموش کنید تا در مصرف باتری صرفه جویی شود.



پیوستن به شبکه های Wi-Fi

در صفحه برنامه ها، روی **تنظیمات** ← **اتصالات** ← **Wi-Fi** ضربه بزنید و سپس کلید **Wi-Fi** را به سمت راست بکشید. از فهرست شبکه های شناسایی شده **Wi-Fi** یک شبکه را انتخاب کنید در صورت لزوم کلمه عبور را وارد کنید و سپس روی **اتصال** ضربه بزنید. شبکه هایی که به کلمه عبور نیاز دارند، با نماد قفل ظاهر می شوند. پس از اینکه دستگاه به شبکه **Wi-Fi** وصل شد، دستگاه بطور خودکار، هر زمان که شبکه در دسترس بود به آن وصل خواهد شد.

افزودن شبکه های Wi-Fi

گر شبکه دلخواه شما در فهرست شبکه ها ظاهر نشد، روی **افزودن شبکه Wi-Fi** در پایین فهرست شبکه ها ضربه بزنید. نام شبکه را در **شبکه SSID** وارد کنید، نوع امنیت را انتخاب کنید و اگر شبکه باز نیست، رمز را وارد کنید و سپس روی **اتصال** ضربه بزنید.

فراموش کردن شبکه های Wi-Fi

هر شبکه ای که یکبار هم استفاده شود شامل شبکه فعلی، را می توان فراموش کرد تا دستگاه بطور خودکار به آن وصل نشود. شبکه را از لیست شبکه ها انتخاب کنید و روی **فراموش کن** ضربه بزنید.

تنظیم اشتراک ها

برنامه های Google مانند **فروشگاه Play** به اشتراک Google نیاز دارند، و **Samsung Apps** به اشتراک سامسونگ نیاز دارد. اشتراک های Google و سامسونگ ایجاد کنید تا بهترین استفاده را از دستگاه تجربه کنید.

افزودن اشتراک

از دستورالعمل هایی که هنگام باز کردن برنامه Google بدون وارد شدن ظاهر می شود پیروی کنید تا یک اشتراک Google راه اندازی کنید.

برای ورود یا ثبت نام در یک حساب Google، در صفحه برنامه ها روی **تنظیمات** ← **اصلی** ← **حساب ها** ← **افزودن حساب** ← **Google** ضربه بزنید. پس از آن، روی **جدید** ضربه بزنید تا ثبت نام کنید یا روی **موجود** ضربه بزنید و از دستورالعمل های روی صفحه پیروی کنید تا راه اندازی اشتراک را تکمیل کنید. بر روی دستگاه می توان بیش از یک اشتراک Google استفاده کرد. اشتراک سامسونگ را نیز به همین ترتیب راه اندازی کنید.

حذف اشتراک ها

در صفحه برنامه ها، روی **تنظیمات** ← **اصلی** ← **حساب ها** انتخاب کنید، **حساب های من** که می خواهید حذف کنید را انتخاب کنید و سپس روی **حذف حساب** ضربه بزنید.

انتقال فایلها

فایل‌های صوتی، فیلم، تصویر یا سایر انواع فایل‌ها را از دستگاه به رایانه و برعکس منتقل کنید.

- فرمت های فایل زیر توسط بعضی از برنامه ها پشتیبانی می شوند. بسته به نسخه نرم افزار دستگاه یا سیستم عامل کامپیوتر، از برخی فرمت های فایل پشتیبانی نمی شود.



- موسیقی: mp3، m4a، mp4، 3ga، 3gp، wma، ogg، oga، aac، و flac
- تصویر: bmp، gif، jpg، و png
- فیلم: avi، wmv، asf، flv، mkv، mp4، 3gp، webm، و ts
- اسناد: doc، docx، dot، dotx، xls، xlsx، xlt، xltx، csv، ppt، pptx، pps، ppsx، pot، potx، pdf، txt، asc، rtf، و hwp
- اگر برنامه نواند فایل های دارای فرمت divX یا ac3 را پخش کند، برنامه هایی را نصب کنید که از آنها پشتیبانی کند.

اتصال به Samsung Kies

Samsung Kies برنامه کامپیوتری است که محتوای مدیا و اطلاعات شخصی شما را بین دستگاه های سامسونگ همگام سازی می کند. آخرین نسخه Samsung Kies را از وب سایت سامسونگ دانلود کنید.

۱ دستگاه خود را با استفاده از کابل USB به رایانه وصل کنید.

Samsung Kies به طور خودکار در رایانه اجرا می شود. اگر Samsung Kies اجرا نشد، روی نماد Samsung Kies در کامپیوتر دو-کلیک کنید.

۲ فایل ها را بین دستگاه خود و رایانه انتقال دهید.

برای کسب اطلاعات بیشتر به راهنمای Samsung Kies مراجعه کنید.

اتصال با Windows Media Player

مطمئن شوید که برنامه Windows Media Player بر روی کامپیوتر شما نصب شده است.

- ۱ دستگاه خود را با استفاده از کابل USB به رایانه وصل کنید.
- ۲ برنامه Windows Media Player را باز کرده و فایل‌های موسیقی را همگام کنید.

اتصال به عنوان یک دستگاه رسانه

- ۱ دستگاه خود را با استفاده از کابل USB به رایانه وصل کنید.
- ۲ پانل اعلان‌ها را باز کنید، و سپس روی **به عنوان یک دستگاه ذخیره خارجی وصل شده** ← **دستگاه رسانه (MTP)** ضربه بزنید.
- اگر رایانه از پروتکل انتقال رسانه (MTP) پشتیبانی نمی‌کند یا درایو مناسب نصب نشده است، روی **دوربین (PTP)** ضربه بزنید.
- ۳ فایل‌ها را بین دستگاه خود و رایانه انتقال دهید.

محافظت از دستگاه

با استفاده از ویژگی های امنیتی، از دسترسی و استفاده سایرین به اطلاعات شخصی ذخیره شده در دستگاه جلوگیری کنید. هر وقت بخواهید قفل دستگاه را باز کنید به کد باز کردن قفل احتیاج دارید.

تنظیم یک الگو

در صفحه برنامه ها روی تنظیمات ← دستگاه ← صفحه قفل ← قفل صفحه ← الگو ضربه بزنید.

با اتصال چهار نقطه یا بیشتر یک الگو رسم کنید و سپس دوباره آن را برای تایید رسم کنید. یک PIN پشتیبان مخصوص باز کردن قفل تنظیم کنید تا وقتی الگو را فراموش می کنید، قفل صفحه را باز نمایید.

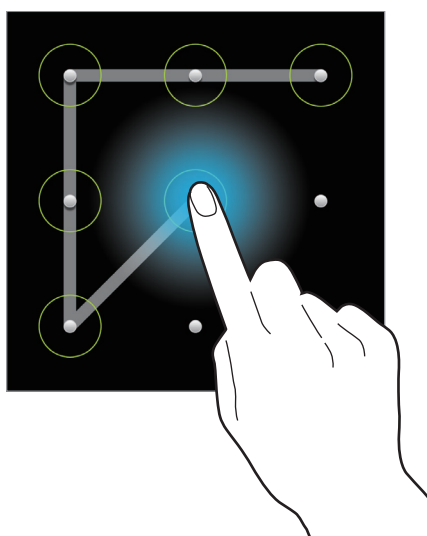

تنظیم یک PIN

در صفحه برنامه ها روی تنظیمات ← دستگاه ← صفحه قفل ← قفل صفحه ← پین ضربه بزنید.

حداقل چهار رقم وارد کنید و سپس کلمه عبور را دوباره برای تایید وارد کنید.

تنظیم کلمه عبور

در صفحه برنامه ها روی تنظیمات ← دستگاه ← صفحه قفل ← قفل صفحه ← رمز ضربه بزنید.

حداقل چهار نویسه شامل عدد و علائم وارد کنید و سپس کلمه عبور را دوباره برای تایید وارد کنید.

باز کردن قفل دستگاه

با فشار دادن دکمه روشن-خاموش یا دکمه صفحه اصلی صفحه را روشن کنید و سپس کد باز کردن را وارد کنید.

اگر کد باز کردن قفل را فراموش کردید، دستگاه خود را برای بازنشانی نزد مرکز خدمات سامسونگ ببرید.



ارتقا دستگاه

دستگاه را می توان به آخرین نسخه نرم افزار ارتقا داد.

این برنامه کاربردی ممکن است بسته به ارائه دهنده سرویس یا منطقه شما، موجود نباشد.



ارتقا با Samsung Kies

Samsung Kies را اجرا کرده و دستگاه را به رایانه وصل کنید. Samsung Kies بطور خودکار دستگاه را شناسایی کرده و در صورت بودن، به روز رسانی های موجود را در پنجره گفتگو نشان می دهد. در پنجره گفتگو روی دکمه ارتقا کلیک کنید تا ارتقا شروع شود. برای جزییات نحوه ارتقا به راهنمای Samsung Kies مراجعه کنید.

- هنگام ارتقا دستگاه، رایانه را خاموش نکنید یا کابل USB را قطع نکنید.
- هنگام ارتقا دستگاه، دستگاه های رسانه دیگر را به رایانه وصل نکنید. انجام این کار ممکن است باعث تداخل فرآیند به روز رسانی شود.



ارتقا over the air

دستگاه می تواند مستقیماً توسط خدمات over-the-air (FOTA) میان افزار ارتقا پیدا کند.

در صفحه برنامه ها روی تنظیمات ← اصلی ← درباره دستگاه ← به روزآوری نرم افزار ← به روزرسانی ضربه بزنید.

ارتباطات

تلفن

از این برنامه کاربردی برای برقراری یا پاسخگویی تماس استفاده کنید.
در صفحه برنامه ها روی **تلفن** ضربه بزنید.

برقراری تماس

برقراری تماس

از یکی از روشهای زیر استفاده کنید:

- **صفحه کلید:** با صفحه کلید، شماره را وارد کرده و سپس به  **تلفن** بزنید.
- **گزارشات:** از روی تاریخچه تماس های ورودی و خروجی و پیام ها، تماس بگیرید.
- **موارد دلخواه:** با استفاده از فهرست مخاطبین مورد علاقه، تماس بگیرید.
- **مخاطبین:** از فهرست مخاطبین تماس بگیرید.

شماره های شماره گیری سریع

برای شماره های شماره گیری سریع، روی عدد متناظر ضربه زده و نگه دارید.

حدس زدن شماره

هنگام ورود شماره روی صفحه کلید، حدس های خودکار روی صفحه ظاهر می شود. برای برقراری تماس یکی را انتخاب کنید.

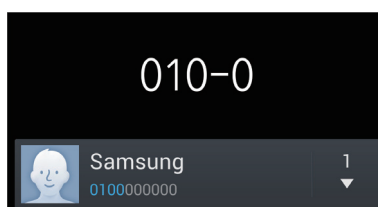

یافتن مخاطبین



نام، شماره تلفن یا آدرسی را وارد کنید تا مخاطب را از لیست مخاطبین پیدا کنید. به محض ورود نویسه، مخاطب حدس زده شده نشان داده می شود. یکی را برای برقراری تماس انتخاب کنید.







برقراری تماس بین المللی

روی 0 ضربه زده و نگه دارید تا علامت + ظاهر شود. کد کشور، کد شهر و شماره تلفن را وارد کرده و سپس روی  ضربه بزنید.

در حین تماس

اقدامات زیر در دسترس هستند:

-  : یک گزینه اکولایزر برای استفاده در حین تماس انتخاب کنید.
-  : ویژگی کاهش نویز را غیر فعال کنید که نویز پس زمینه را حذف می کند تا افراد دیگر صدای شما را واضحتر بشنوند.
-  : میزان صدا را افزایش دهید.
- **انتظار:** تماس را نگه دارید. برای بازیابی تماس نگهداشته شده، روی **لغو انتظار** ضربه بزنید.
- **افزودن تماس:** تماس دوم را شماره گیری کنید.
- **صفحه کلید:** صفحه کلید را باز کنید.
- **پایان مکالمه:** تماس فعلی را خاتمه دهید.
- **بلندگو:** بلندگو را فعال کنید. هنگام استفاده از بلندگو، دستگاه را دور از گوش تان نگه دارید.
- **حالت سکوت:** میکروفون را خاموش کنید تا افراد نزدیک شما نتوانند صدای شما را بشنوند.
- **هدست:** اگر هدست بلوتوث به دستگاه وصل است، به آن وصل شوید.
- **جابجایی:** بین دو تماس جابجا شوید.
- **ادغام:** وقتی به دو تماس وصل هستید، تماس چند-طرفه بگیرید. برای افزودن تعداد بیشتری مخاطب، این کار را تکرار کنید. این ویژگی تنها هنگام فعال بودن خدمات تماس چند-طرفه قابل دسترسی است.

-  ← **مخاطبین:** فهرست مخاطبین را باز کنید.
-  ← **S Note : S Note** را راه اندازی کنید.
-  ← **پیام:** یک پیام ارسال کنید.
-  ← **انتقال:** مخاطب اول را به مخاطب دوم وصل کنید. با این کار شما از مکالمه قطع می شوید.
-  ← **مدیریت تماس کنفرانسی:** با یکی از افراد در طی برقراری تماس چند-طرفه تماس خصوصی بگیرید یا یک فرد را از تماس چند-طرفه قطع کنید.
-  ← **عملکرد یک دستی فعال:** صفحه کلید را برای استفاده راحت با یک دست تنظیم کنید.

افزودن مخاطبین

برای افزودن شماره تلفن به فهرست مخاطبین از صفحه کلید، شماره را وارد کرده و روی **افزودن به مخاطبین** ضربه بزنید.

مشاهده سوابق تماس

روی **گزارشات** ضربه بزنید تا تاریخچه تماس های ورودی و خروجی را مشاهده کنید.
برای فیلتر کردن سوابق تماس، روی  ← **نمایش** ضربه بزنید و یک گزینه را انتخاب کنید.

شماره های شماره گیری ثابت

دستگاه را می توان تنظیم کرد تا تماس های خروجی را محدود به شماره های با پیش شماره مشخص کرد. این پیش شماره ها در سیم کارت یا USIM کارت ذخیره می شوند.

روی  ← **تنظیمات مکالمه** ← **تنظیمات دیگر** ← **شماره های تماس ثابت** ← **فعال کردن FDN** ضربه بزنید و سپس PIN2 ارایه شده همراه سیم کارت یا USIM کارت را وارد روی **لیست شماره تماس ثابت** ضربه بزنید و شماره ها را وارد کنید.

محدودیت تماس

دستگاه را می توان تنظیم کرد تا از برقراری بعضی تماس ها جلوگیری کند. مثلاً، می توان تماس بین المللی را غیرفعال کرد.



روی  ← **تنظیمات مکالمه** ← **تنظیمات دیگر** ← **محدودیت تماس** ضربه بزنید و یک نوع تماس انتخاب کنید، یک گزینه محدودیت تماس انتخاب کنید و سپس کلمه عبور را وارد کنید.

دریافت تماس ها

پاسخگویی به تماس

وقتی با شما تماس گرفته می شود،  را به بیرون از دایره بزرگ بکشید. اگر خدمات تماس در انتظار فعال باشد، می توان تماس دیگری گرفت. وقتی تماس دوم جواب داده شد، تماس اول در انتظار نگه داشته می شود.

رد کردن یک تماس

وقتی با شما تماس گرفته می شود،  را به بیرون از دایره بزرگ بکشید. برای ارسال پیام بعد از رد کردن تماس، نوار پیام رد را به سمت بالا بکشید. برای ساخت پیام رد تماس، روی  ← تنظیمات مکالمه ← تنظیم پیام های رد تماس ضربه بزنید.

بطور خودکار تماس شماره های ناخواسته را رد می کند

روی  ← تنظیمات مکالمه ← رد کردن تماس ← حالت رد کردن خودکار ← شماره های رد کردن خودکار و سپس روی لیست رد شده خودکار ضربه بزنید. روی ایجاد ضربه بزنید، یک شماره وارد کنید، یک طبقه بندی به آن نسبت دهید، و سپس روی ذخیره ضربه بزنید.

تماس های بی پاسخ

اگر تماسی از دست رفت،  در نوار وضعیت ظاهر می شود. پانل اعلان ها را باز کنید تا فهرست تماس های از دست رفته را مشاهده کنید.

تماس در انتظار

تماس در انتظار سرویسی است که توسط ارائه دهنده سرویس ارایه می شود. کاربر می تواند از این سرویس برای معلق نگه داشتن تماس فعلی و تعویض به پیام ورودی استفاده کند. این سرویس برای تماس های تصویری در دسترس نیست. برای استفاده از این سرویس، روی  ← تنظیمات مکالمه ← تنظیمات دیگر ضربه بزنید و سپس تماس در انتظار را علامت بزنید.

انتقال تماس

می‌توان دستگاه را تنظیم کرد تا تماسهای دریافتی به شماره خاصی انتقال داده شوند.

روی  ← تنظیمات مکالمه ← تنظیمات دیگر ← هدایت تماس ضربه بزنید و سپس نوع تماس و شرایط را انتخاب کنید. یک شماره وارد کرده و روی فعال ضربه بزنید.









تماسهای تصویری

برقراری تماس تصویری

شماره را وارد کنید یا یک مخاطب را از فهرست مخاطبین انتخاب کرده و سپس روی  ضربه بزنید تا تماس تصویری بگیرید.

در طی تماس تصویری

اقدامات زیر در دسترس هستند:

- **تعویض دوربین:** بین دوربین عقب و دوربین جلو جابجا شوید.
- **حالت سکوت:** میکروفون را خاموش کنید تا افراد نزدیک شما نتوانند صدای شما را بشنوند.
- **پایان مکالمه:** تماس فعلی را خاتمه دهید.
-  ← **من مخفی:** تصویر خود را از سایر افراد شرکت کننده مخفی کنید.
-  ← **تصویر خروجی:** تصویری را برای نمایش به طرف دیگر انتخاب کنید.
-  ← **صفحه کلید:** صفحه کلید را باز کنید.
-  ← **استفاده از هدست:** اگر هدست بلوتوث به دستگاه وصل است، به آن وصل شوید.
-  ← **بلندگو خاموش:** ویژگی بلندگو را غیرفعال کنید.
-  ← **تصاویر متحرک:** نمادهای احساسی را به تصویر خود اعمال کنید.
-  ← **نمایش طرح زمینه:** نمادهای تزئینی به تصویر خود اعمال کنید.
-  ← **نمای کارتون فعال:** حالت نما را به نمای کارتونی تغییر دهید.
-  ← **عملکرد یک دستی فعال:** صفحه کلید را برای استفاده راحت با یک دست تنظیم کنید.

برای دسترسی به گزینه های زیر، روی تصویر طرف دیگر ضربه زده و نگه دارید:

- **گرفتن تصویر:** تصویر فرد مقابل را ضبط کنید.
- **ضبط ویدیو:** از تصاویر فرد مقابل، فیلم بگیرید.

ضبط مکالمه بدون اجازه در بسیاری از کشورها غیرقانونی است.



برای دسترسی به گزینه های زیر، روی تصویر خود ضربه زده و نگه دارید:

- **تعویض دوربین:** بین دوربین عقب و دوربین جلو جابجا شوید.
- **تصویر خروجی:** تصویری را برای نمایش به طرف دیگر انتخاب کنید.

جابجایی تصاویر

تصویر یکی از افراد مقابل را روی تصویر فرد دیگر بکشید تا تصاویر آنها جابجا شود.

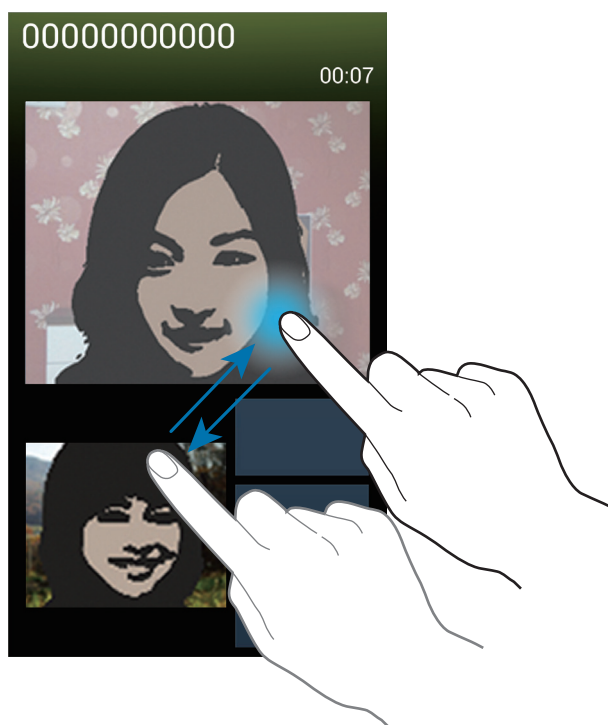

گوش دادن به پیام صوتی

از صفحه کلید، 1 را ضربه زده و نگه دارید، و سپس از دستورالعمل ارائه دهنده سرویس پیروی کنید.

مخاطبین



از این برنامه کاربردی برای مدیریت مخاطبین، شامل شماره تلفن ها، آدرس های ایمیل و غیره استفاده کنید.
در صفحه برنامه ها روی **مخاطبین** ضربه بزنید.

مدیریت مخاطبین

روی **مخاطبین** ضربه بزنید.

ایجاد یک مخاطب

روی **+** ضربه بزنید و اطلاعات مخاطب را وارد کنید.

- : یک تصویر اضافه کنید.
-  / : یک فیلد اطلاعاتی مخاطب را اضافه کرده یا حذف کنید.

ویرایش مخاطب

یک مخاطب را انتخاب کنید و سپس روی  ضربه بزنید.

حذف مخاطب

روی  ← **حذف** ضربه بزنید.

تنظیم شماره برای شماره گیری سریع

روی  ← **تنظیمات شماره گیری سریع** ضربه بزنید، شماره برای شماره گیری سریع را انتخاب کنید و سپس یک مخاطب برای آن انتخاب کنید. برای حذف یک شماره از شماره گیری سریع، روی آن ضربه زده و نگه دارید و سپس روی **حذف** ضربه بزنید.





جستجوی مخاطبین

روی مخاطبین ضربه بزنید.

از یکی از روشهای جستجوی زیر استفاده کنید:

- به بالا یا پایین لیست مخاطبین بروید.
- از ایندکس در سمت راست فهرست مخاطبین استفاده کنید تا با کشیدن انگشت روی آن، سریع بگردید.
- روی فیلد جستجو در بالای فهرست مخاطبین ضربه بزنید و شرایط جستجو را وارد کنید.

به محض انتخاب یک مخاطب، یکی از اقدامات زیر را انجام دهید:

-  : به فهرست مخاطبین مورد علاقه اضافه کنید.
-  /  : یک تماس صوتی یا تماس تصویری بگیرید.
-  : یک پیام بنویسید.
-  : یک ایمیل بنویسید.

نمایش مخاطبین

روی مخاطبین ضربه بزنید.

دستگاه به صورت پیش فرض تمام مخاطبین ذخیره شده را نمایش می دهد.

روی  ← مخاطبین جهت نمایش ضربه بزنید و محل ذخیره مخاطبین را انتخاب کنید.

انتقال مخاطبین

روی مخاطبین ضربه بزنید.

انتقال مخاطبین به Google

روی  ← ادغام کردن حسابها ← ادغام با حساب Google ضربه بزنید.

مخاطبین انتقال داده شده به Google با  در فهرست مخاطبین ظاهر می شوند.

انتقال مخاطبین به سامسونگ

روی  ← ادغام کردن حسابها ← ادغام با Samsung account ضربه بزنید.

مخاطبین انتقال داده شده به سامسونگ با  در فهرست مخاطبین ظاهر می شوند.

وارد کردن و صادر کردن مخاطبین

روی مخاطبین ضربه بزنید.

وارد کردن مخاطبین

روی  — ورود/صدور — وارد کردن از سیم کارت ضربه بزنید، وارد کردن از کارت SD یا وارد کردن از حافظه USB ضربه بزنید.

صادر کردن مخاطبین

روی  — ورود/صدور — صادر کردن به سیم کارت ضربه بزنید، صادر کردن به کارت SD یا صادر کردن به حافظه USB ضربه بزنید.

اشتراک گذاری مخاطبین

روی  — اشتراک کارت نام از طریق ضربه بزنید، مخاطبین را انتخاب کرده و روی انجام شد ضربه بزنید و سپس یک روش اشتراک گذاری را انتخاب کنید.

مخاطبین مورد علاقه

روی موارد دلخواه ضربه بزنید.

روی  ضربه بزنید و سپس یکی از اقدامات زیر را انجام دهید:

- جستجو: مخاطبین را جستجو کنید.
- افزودن به موارد دلخواه: مخاطبین را به لیست موارد دلخواه اضافه کنید.
- حذف از موارد دلخواه: مخاطبین را از فهرست علاقه مندی ها حذف کنید.
- نمای شبکه ای / نمای لیست: مخاطبین را بصورت شبکه ای یا لیست مشاهده کنید.
- راهنما: به اطلاعات راهنمایی مربوط به استفاده از مخاطبین دسترسی داشته باشید.

گروه های مخاطب

روی گروه ها ضربه بزنید.

اضافه کردن مخاطبین به گروه ها

یک گروه را انتخاب کنید و سپس روی  ضربه بزنید. مخاطبین را برای اضافه شدن انتخاب کنید و سپس روی **انجام شد** ضربه بزنید.

مدیریت گروه ها

روی  ضربه بزنید و سپس یکی از اقدامات زیر را انجام دهید:

- **ایجاد:** گروه جدیدی بسازید.
- **جستجو:** مخاطبین را جستجو کنید.
- **تعویض جا:** روی  در کنار نام گروه ضربه زده و نگه دارید، آن را به بالا یا پایین به موقعیت دیگری بکشید و سپس روی **انجام شد** ضربه بزنید.
- **حذف گروه ها:** گروه های اضافه شده توسط کاربر را انتخاب کنید و سپس روی **حذف** ضربه بزنید. گروه های پیش فرض را نمی توان حذف کرد.
- **راهنما:** به اطلاعات راهنمایی مربوط به استفاده از مخاطبین دسترسی داشته باشید.

ارسال پیام یا ایمیل به اعضای گروه

گروه را انتخاب کنید و روی  ← ارسال پیام یا ارسال ایمیل ضربه بزنید، اعضا را انتخاب کنید و سپس روی **انجام شد** ضربه بزنید.

کارت تجاری

روی مخاطبین ضربه بزنید.

یک کارت تجاری بسازید و به دیگران ارسال کنید.

روی **تنظیم نمایه** ضربه بزنید، جزییات مانند شماره تلفن، آدرس ایمیل و آدرس پستی را وارد کرده و سپس روی **ذخیره** ضربه بزنید. اگر اطلاعات کاربر هنگام راه اندازی دستگاه ذخیره شده باشد، یک کارت تجاری از **من** انتخاب کنید و سپس روی  ضربه بزنید تا ویرایش کنید.

روی  ← **اشتراک کارت نام از طریق** ضربه بزنید و سپس یک روش اشتراک گذاری انتخاب کنید.

پیام ها

از این برنامه کاربردی برای ارسال پیام های متنی (SMS) یا پیام های چند رسانه ای (MMS) استفاده کنید. در صفحه برنامه ها روی پیام ها ضربه بزنید.



وقتی خارج از ناحیه اصلی خدمات خود هستید، ممکن است ارسال یا دریافت پیام برای تان هزینه اضافه ای داشته باشد. برای جزییات با ارائه دهنده سرویس خود تماس بگیرید.





ارسال پیام

روی  ضربه بزنید، گیرنده اضافه کنید، یک پیام وارد کنید و سپس روی  ضربه بزنید.



از یکی از روشهای زیر برای افزودن گیرندگان استفاده کنید:

- یک شماره تلفن وارد کنید.
- روی  ضربه بزنید، مخاطبین را انتخاب کنید و سپس روی **انجام شد** ضربه بزنید.
- S Pen را روی  بگیرید و سپس دکمه S Pen را فشار دهید. لیست مخاطبینی که اخیراً مورد استفاده قرار گرفته اند نشان داده می شود.

برای ساخت پیام چند رسانه ای از یکی از روش های زیر استفاده کنید:

- روی  ضربه بزنید و تصاویر، فیلم ها، مخاطبین، یادداشت ها، رویدادها و غیره را ضمیمه کنید.
- روی  ← افزودن عنوان ضربه بزنید تا موضوع وارد کنید.
- S Pen را روی  بگیرید و سپس دکمه S Pen را فشار دهید. تصاویری که اخیراً اضافه شده اند نشان داده می شوند.

ارسال پیام های دست نویس

هنگامی که نوک S Pen را روی یک قسمت متنی می گیرید، نماد  در گوشه بالا سمت چپ قسمت متنی نمایش داده می شود. روی  و  ضربه بزنید تا بتوانید با S Pen یک پیام دست نویس وارد کنید.

ارسال پیام های زمان بندی شده

هنگام نوشتن پیام، روی  ← برنامه زمانی ضربه بزنید. ساعت و تاریخ تنظیم کنید و سپس روی **انجام شد** ضربه بزنید. دستگاه در ساعت و تاریخ مشخص شده، پیام را ارسال خواهد کرد.



- اگر در زمان برنامه ریزی شده، دستگاه خاموش باشد، به شبکه وصل نباشد یا شبکه پایدار نباشد، پیام ارسال نخواهد شد.
- این ویژگی بر اساس ساعت و تاریخ تنظیم شده بر روی دستگاه کار می کند. اگر بین چندین منطقه زمانی جابجا شوید و شبکه اطلاعات زمان را به روز نکند، ممکن است ساعت و تاریخ نادرست باشد.

مشاهده پیام های ورودی

پیام های ورودی بر اساس مخاطبین در گروه های پیام ها دسته بندی می شوند. یک مخاطب را انتخاب کنید تا پیام های آن فرد را مشاهده کنید.

ایمیل



از این برنامه کاربردی برای ارسال یا مشاهده پیام های ایمیل استفاده کنید. در صفحه برنامه ها روی **ایمیل** ضربه بزنید.

تنظیم اشتراک های ایمیل

برای اولین بار که **ایمیل** را باز می کنید، یک اشتراک ایمیل راه اندازی کنید. نشانی و کلمه عبور ایمیل خود را وارد کنید. روی **بعدی** ضربه بزنید تا ایمیل شخصی مانند Google Mail تنظیم کنید یا روی **تنظیم دستی** ضربه بزنید تا اشتراک ایمیل شرکتی را تنظیم کنید. پس از آن از دستورالعمل روی صفحه پیروی کنید تا تنظیم را تکمیل کنید.



برای راه اندازی اشتراک ایمیل دیگری، روی  ← **تنظیمات** ← **افزودن حساب** ضربه بزنید.

ارسال پیام

روی اشتراک ایمیلی که می خواهید استفاده کنید ضربه بزنید و سپس روی  در پایین صفحه ضربه بزنید. گیرندگان، موضوع و پیام را وارد کنید و سپس روی  ضربه بزنید.

روی  ضربه بزنید تا از فهرست مخاطبین، گیرنده اضافه کنید.

روی  ضربه بزنید تا تصاویر، فیلم ها، مخاطبین، یادداشت ها، رویداد و غیره ضمیمه کنید.

روی  ←  ضربه بزنید تا تصاویر، رویدادها، مخاطبین، اطلاعات مکان و غیره را به پیام اضافه کنید.

ارسال پیام های زمان بندی شده

هنگام نوشتن پیام، روی  ← ارسال برنامه زمان بندی ضربه بزنید. ارسال برنامه زمان بندی را علامت بزنید، ساعت و تاریخ تنظیم کنید و سپس روی **انجام** ضربه بزنید. دستگاه در ساعت و تاریخ مشخص شده، پیام را ارسال خواهد کرد.

- اگر در زمان برنامه ریزی شده، دستگاه خاموش باشد، به شبکه وصل نباشد یا شبکه پایدار نباشد، پیام ارسال نخواهد شد. 

- این ویژگی بر اساس ساعت و تاریخ تنظیم شده بر روی دستگاه کار می کند. اگر بین چندین منطقه زمانی جابجا شوید و شبکه اطلاعات زمان را به روز نکند، ممکن است ساعت و تاریخ نادرست باشد.

خواندن پیام

یک اشتراک ایمیل برای استفاده انتخاب کنید تا پیام های تازه را دریافت کنید. برای دریافت دستی پیام های تازه، روی  ضربه بزنید.

روی پیام ضربه بزنید تا بخوانید.



روی زبانه پیوست ضربه بزنید تا پیوست ها باز شوند، سپس روی **ذخیره** در کنار پیوست ضربه بزنید تا ذخیره شود.

Gmail



از این برنامه کاربردی برای دسترسی سریع و مستقیم به خدمات Google Mail استفاده کنید.

در صفحه برنامه ها روی **Gmail** ضربه بزنید.

- این برنامه کاربردی ممکن است بسته به ارائه دهنده سرویس یا منطقه شما، موجود نباشد.
- این برنامه کاربردی بسته به ارائه دهنده خدمات شما، ممکن است نام متفاوتی داشته باشد.



ارسال پیام

در هر یک از صندوق های پستی، روی  ضربه بزنید، گیرندگان، موضوع و پیام را وارد کنید، و سپس روی  ضربه بزنید.

روی  ← **پیوست کردن تصویر** ضربه بزنید تا تصویر ضمیمه کنید.

روی  ← **پیوست کردن فایل** ضربه بزنید تا فیلم ها پیوست شوند.

روی  ← **افزودن گیرنده کپی/گیرنده کپی مخفی** ضربه بزنید تا گیرندگان بیشتری اضافه کنید.

روی  ← **ذخیره پیش نویس** ضربه بزنید تا پیام را برای ارسال در بعدتر ذخیره کنید.

روی  ← **دور انداختن** ضربه بزنید تا از نو شروع کنید.

برای تغییر تنظیمات Google Mail روی  ← **تنظیمات** ضربه بزنید.

برای گزارش نظرات خود برای بهبود برنامه، روی  ← **ارسال بازخورد** ضربه بزنید.

برای دسترسی به اطلاعات راهنمایی Google Mail روی  ← **راهنمایی** ضربه بزنید.

خواندن پیام



برچسب ها

Google Mail از پوشه های واقعی استفاده نمی کند بلکه در عوض از برچسب ها استفاده می کند. وقتی Google Mail اجرا شد، پیام هایی که برچسب صندوق وودی داشته باشند را نشان می دهد.

روی ← همه برچسب ها ضربه بزنید تا پیام هایی با برچسب های دیگر را مشاهده کنید.

برای افزودن برچسب به یک پیام، پیام را انتخاب کنید، روی ← تغییر برچسب ها ضربه بزنید و سپس برچسب مورد نظر برای تخصیص را انتخاب کنید.

Hangouts

از این برنامه برای چت کردن با دیگران استفاده کنید.

در صفحه برنامه ها روی **Hangouts** ضربه بزنید.



این برنامه کاربردی ممکن است بسته به ارائه دهنده سرویس یا منطقه شما، موجود نباشد.

یک دوست را از لیست دوستان انتخاب کرده یا داده هایی را برای جستجو وارد کنید و یک دوست را از نتایج انتخاب کنید تا بتوانید چت کردن با او را شروع کنید.

Google+

از این برنامه کاربردی برای در تماس ماندن با افراد از طریق سرویس شبکه اجتماعی Google استفاده کنید.

در صفحه برنامه ها روی **Google+** ضربه بزنید.



این برنامه کاربردی ممکن است بسته به ارائه دهنده سرویس یا منطقه شما، موجود نباشد.

برای تغییر طبقه بندی، روی **همه** ضربه بزنید، به بالا یا پایین بروید تا نوشته های اعضای حلقه تان را مشاهده کنید. روی  ضربه بزنید تا از سایر ویژگی های سایت های شبکه اجتماعی استفاده کنید.

عکس‌ها

از این برنامه برای اشتراک گذاری تصاویر یا فیلم‌ها از طریق سرویس شبکه اجتماعی Google استفاده کنید. در صفحه برنامه‌ها روی **عکس‌ها** ضربه بزنید.



این برنامه کاربردی ممکن است بسته به ارائه دهنده سرویس یا منطقه شما، موجود نباشد.

از یکی از دسته‌های زیر را انتخاب کنید:

- **دوربین:** تمام تصاویر یا ویدیوهای دریافت شده یا دانلود شده در دستگاه را مشاهده کنید.
- **حکس‌های برگزیده:** تصاویر یا ویدیوهایی که بر اساس تاریخ یا آلبوم گروه بندی شده‌اند را مشاهده کنید. برای مشاهده سایر تصاویر یا ویدیوهای موجود در گروه، روی **>** ضربه بزنید.
- سپس یک تصویر یا ویدیو را انتخاب کنید.
- در حین مشاهده آن از یکی از نمادهای زیر استفاده کنید:
- : اصلاح عکس.
- : اشتراک گذاری عکس یا فیلم.
- : تصویر یا فیلم را حذف کنید.

ChatON

از این برنامه برای گپ زدن با هر دستگاهی استفاده کنید. برای استفاده از این برنامه، باید به حساب Samsung وارد شوید یا شماره تلفن خود را تأیید کنید. در صفحه برنامه‌ها روی **ChatON** ضربه بزنید.



این برنامه کاربردی ممکن است بسته به ارائه دهنده سرویس یا منطقه شما، موجود نباشد.

فهرست دوستان را با وارد کردن شماره تلفن یا آدرس ایمیل اشتراک سامسونگ یا انتخاب دوستان از لیست پیشنهادی ایجاد کنید. روی **شروع چت** ضربه بزنید و یک دوست را برای شروع به چت کردن با او انتخاب کنید.

وب و شبکه



اینترنت

از این برنامه کاربردی برای مرور اینترنت استفاده کنید.
در صفحه برنامه ها روی **اینترنت** ضربه بزنید.



مشاهده صفحات وب

روی فیلد آدرس ضربه بزنید و نشانی اینترنتی را وارد کرده و سپس روی **پرو** ضربه بزنید.
حین مشاهده یک صفحه وب روی  ضربه بزنید تا صفحه وب کنونی را به اشتراک بگذارید، ذخیره کنید یا چاپ نمایید.
برای تغییر دادن موتور جستجو، روی قسمت آدرس و سپس روی نماد موتور جستجو در کنار آدرس وب ضربه بزنید.



باز کردن صفحه جدید

روی  ← **پنجره جدید** ضربه بزنید.
برای رفتن به صفحه وب دیگر، روی  ضربه بزنید و سپس روی صفحه مورد نظر برای انتخاب ضربه بزنید.

نشانه ها

برای ذخیره صفحه فعلی به عنوان نشانه، روی  ← **افزودن نشانه** ضربه بزنید، عنوان نشانه را وارد کرده و سپس روی **ثبت** ضربه بزنید.
برای باز کردن صفحه وب نشانه گذاری شده، روی  ضربه بزنید و سپس یکی را انتخاب کنید.

تاریخچه

روی  ← تاریخچه ضربه بزنید تا یک صفحه وب را از فهرست صفحات وب تازه مشاهده شده انتخاب کنید. برای پاک کردن تاریخچه، روی  ← پاک کردن تاریخچه ضربه بزنید.

صفحه های ذخیره شده

برای مشاهده صفحه وب ذخیره شده، روی  ← صفحات ثبت شده ضربه بزنید.

پیوندها

روی یک پیوند در صفحه وب، ضربه زده و نگه دارید تا آن را در صفحه جدید باز کرده، ذخیره کرده یا کپی کنید. برای مشاهده پیوندهای ثبت شده، از **دائلودها** استفاده کنید. (صفحه ۱۳۵)

اشتراک گذاری صفحات وب

برای اشتراک گذاری نشانی صفحه وب با دیگران روی  ← **اشتراک از طریق** ضربه بزنید. برای اشتراک گذاری بخشی از یک صفحه وب، روی متن دلخواه ضربه زده و نگه دارید و سپس روی **اشتراک از طریق** ضربه بزنید.

Chrome

از این برنامه برای جستجوی اطلاعات و مرور صفحات وب استفاده کنید. در صفحه برنامه ها روی **Chrome** ضربه بزنید.

این برنامه کاربردی ممکن است بسته به ارائه دهنده سرویس یا منطقه شما، موجود نباشد.



مشاهده صفحات وب

روی فیلد نشانی ضربه زده و سپس یک نشانی اینترنتی یا معیار جستجو وارد کنید.

باز کردن صفحه جدید

روی  ← **برگه جدید** ضربه بزنید.

برای رفتن به یک صفحه وب دیگر، روی  ← یک صفحه وب ضربه بزنید.

نشانه ها

برای نشانه گذاری صفحه وب فعلی، روی  ← ☆ ضربه بزنید، جزئیاتی مانند نام و آدرس وب را وارد کرده و سپس روی **نخیره** ضربه بزنید.

برای باز کردن صفحه وب نشانه گذاری شده، روی  ← **نشانی ها** ضربه بزنید و سپس یکی را انتخاب کنید.

جستجوی وب از طریق صدا

روی فیلد آدرس ضربه بزنید، روی  ضربه بزنید، یک کلید واژه را بگویید و یکی از کلیدواژه های پیشنهادی نمایش داده شده را انتخاب کنید.

همگام سازی با سایر دستگاهها

پنجره های باز و نشانه گذاری ها را همگام سازی کنید تا از آنها وقتی با همان اشتراک Google وارد شده اید، در Chrome بر روی دستگاه دیگر استفاده کنید.

برای مشاهده زبانه های باز در دیگر دستگاه ها، روی  ← **دستگاه های دیگر** ضربه بزنید. یک صفحه وب را برای باز کردن انتخاب کنید.

برای مشاهده نشانه گذاری ها، روی  ضربه بزنید.

بلوتوث

بلوتوث اتصال بی سیم مستقیمی بین دو دستگاه در فاصله کوتاهی برقرار می کند. از بلوتوث برای تبادل فایل های داده یا رسانه با سایر دستگاه ها استفاده کنید.



- سامسونگ در قبال از دست رفتن، رهگیری، یا سوء استفاده از داده های ارسالی یا دریافتی به وسیله ویژگی بلوتوث، هیچ گونه مسئولیتی نمی پذیرد.
 - همیشه مطمئن شوید که با دستگاه های قابل اطمینان و کاملاً ایمن، داده ها را به اشتراک می گذارید و دریافت می کنید. اگر موانعی بین دستگاه ها وجود داشته باشد، ممکن است فاصله عملیاتی ویژگی کاهش یابد.
 - برخی از دستگاه ها، مخصوصاً آنهایی که به وسیله Bluetooth SIG آزمایش یا تأیید نشده اند، ممکن است با دستگاه شما سازگار نباشند.
 - از قابلیت بلوتوث برای مقاصد غیر قانونی استفاده نکنید (به عنوان مثال، دزدیدن کپی فایلها یا ورود غیر قانونی برای مقاصد تجاری).
- سامسونگ مسئول عواقب ناشی از استفاده غیر قانونی از قابلیت بلوتوث نیست.

برای فعال کردن بلوتوث، در صفحه برنامه ها روی **تنظیمات** ← **اتصالات** ← **بلوتوث** ضربه بزنید و سپس **کلید بلوتوث** را به سمت راست بکشید.

جفت کردن با سایر دستگاههای بلوتوث

در صفحه برنامه های کاربردی، روی **تنظیمات** ← **اتصالات** ← **بلوتوث** ← **اسکن** ضربه بزنید تا دستگاه های شناسایی شده فهرست شوند. دستگاهی که می خواهید با آن جفت شوید را انتخاب کنید و سپس کلید عبور تولید شده خودکار را روی هر دو دستگاه بپذیرید تا اتصال تایید شود.

ارسال و دریافت داده

بسیاری از برنامه ها از انتقال داده از طریق بلوتوث پشتیبانی می کنند. یک نمونه **گالری** است. **گالری** را باز کنید، یک تصویر را انتخاب کنید، روی  ← **بلوتوث** ضربه بزنید و سپس یکی از دستگاه های بلوتوث را انتخاب کنید. پس از آن، درخواست مجوز بلوتوث را بر روی دستگاه دیگر بپذیرید تا تصویر را دریافت کنید. فایل انتقال یافته در پوشه **Bluetooth** ذخیره می شود. اگر اطلاعات مخاطب دریافت شود، بطور خودکار به فهرست مخاطبین افزوده می شود.

Screen Mirroring

از این ویژگی برای اتصال دستگاه تان به صفحه نمایش بزرگ با قفل سخت افزاری AllShare Cast یا HomeSync استفاده کنید و سپس محتویات مورد نظرتان را به اشتراک بگذارید. همچنین می توانید از این ویژگی در دستگاه های دیگر که از قابلیت **Wi-Fi Miracast** پشتیبانی می کنید، استفاده کنید.



- این برنامه کاربردی ممکن است بسته به ارائه دهنده سرویس یا منطقه شما، موجود نباشد.
- دستگاه های دارای **Miracast** که از محافظ محتوای دیجیتالی پهنای باند وسیع (HDCP 2.X) پشتیبانی نمی کنند، ممکن است با این ویژگی سازگار نباشند.
- در هنگام پخش، بسته به اتصال شبکه، ممکن است برخی از فایل ها بافر شوند.
- برای ذخیره انرژی، در صورت عدم استفاده از این ویژگی آن را غیرفعال کنید.
- اگر یک فرکانس **Wi-Fi** تعیین کنید، قفل سخت افزاری AllShare Cast یا HomeSync ممکن است پیدا یا متصل نشود.
- اگر فیلم ها یا بازی هایی را در تلویزیون پخش می کنید، برای دستیابی به بهترین نتیجه، یک حالت مناسب تلویزیون انتخاب کنید.

در صفحه برنامه ها، روی **تنظیمات** ← **اتصالات** ← **Screen Mirroring** ضربه بزنید. یک دستگاه را انتخاب کنید، یک فایل را باز یا پخش کنید و سپس با کلیدهای روی دستگاه نمایش را کنترل کنید. برای اتصال به دستگاه با استفاده از PIN، روی نام دستگاه ضربه زده و نگه دارید تا PIN وارد شود.

Samsung Link

برای پخش محتواهای ذخیره شده به صورت آنلاین در دستگاه هایی که در فاصله دوری قرار گرفته اند یا در سرویس های ذخیره سازی وب هستند، از این برنامه استفاده کنید. می توانید فایل های چندرسانه ای موجود بر روی دستگاه خود را پخش کرده یا به یک دستگاه دیگر یا سرویس ذخیره سازی اینترنتی ارسال کنید.

برای استفاده از این برنامه، باید وارد اشتراک سامسونگ خود شده و دو یا چند دستگاه را ثبت کنید. روش های ثبت ممکن است بسته به نوع دستگاه متفاوت باشند.

در صفحه برنامه ها، روی **Samsung Link** ضربه بزنید.

این برنامه کاربردی ممکن است بسته به ارائه دهنده سرویس یا منطقه شما، موجود نباشد.



هنگام باز کردن این برنامه، تمام محتواها از دستگاه های ثبت شده شما و سرویس های ذخیره سازی نمایش داده می شوند. می توانید آنها را مرور کرده و پخش کنید. برای شروع اشتراک گذاری فایل ها، به چپ یا راست بروید تا بتوانید یک گروه رسانه را انتخاب کنید و سپس یک فایل را انتخاب کنید.

ارسال فایلها

فایل ها را به سایر دستگاه ها ارسال کنید یا آنها را در سرویس ذخیره سازی در وب بارگذاری نمایید.

برای انتخاب یک دستگاه یا محل ذخیره سازی وب، روی  ضربه بزنید، به چپ یا راست بروید تا بتوانید گروه رسانه را انتخاب کنید.

سپس روی  ضربه بزنید، فایل ها را انتخاب کرده و پس از آن روی  ضربه بزنید.

اشتراک گذاری فایلها

برای انتخاب یک دستگاه یا محل ذخیره سازی وب، روی  ضربه بزنید، به چپ یا راست بروید تا بتوانید گروه رسانه را انتخاب کنید.

سپس روی  ضربه بزنید، فایل ها را انتخاب کرده و روی  ضربه بزنید، پس از آن یک روش اشتراک گذاری را انتخاب کنید.

پخش فایل ها از روی یک دستگاه دور

برای انتخاب یک دستگاه یا محل ذخیره سازی وب، روی  ضربه بزنید، به چپ یا راست بروید تا بتوانید گروه رسانه را انتخاب کنید.



سپس روی  ضربه بزنید، فایل ها را انتخاب کرده، روی  ضربه بزنید و سپس یک دستگاه را انتخاب کنید.

- بسته به دستگاه های متصل به عنوان پخش کننده رسانه، فرمت های فایل مورد پشتیبانی ممکن است متفاوت باشند.
- هنگام پخش، بسته به اتصال شبکه، ممکن است برخی از فایل ها بافر شوند.



مدیریت محتوا بر روی یک سرویس ذخیره سازی اینترنتی

یک سرویس ذخیره سازی وب انتخاب کنید و سپس فایلها را مشاهده و مدیریت کنید.

برای انتقال فایل ها بین دستگاه خود و یک سرویس ذخیره سازی وب، روی  ضربه بزنید، فایل ها را انتخاب کرده و سپس روی  ضربه بزنید.

برای ثبت سرویس ذخیره سازی در وب در دستگاه، روی  ← **Add storage** ضربه بزنید و سپس یک سرویس ذخیره سازی وب را انتخاب نمایید.

Group Play

با استفاده از این برنامه می توانید با اشتراک گذاری و پخش محتوا از لحظه های خود با دوستان لذت ببرید. یک جلسه نمایش گروهی ایجاد کرده یا به آن ملحق شوید سپس محتوایی مانند تصاویر یا موسیقی را به اشتراک بگذارید.

در صفحه برنامه ها روی **Group Play** ضربه بزنید.

- این برنامه کاربردی ممکن است بسته به ارائه دهنده سرویس یا منطقه شما، موجود نباشد.
- در حین استفاده از این برنامه امکان دسترسی به اینترنت از طریق شبکه Wi-Fi وجود ندارد.



به یک جلسه پخش گروهی ملحق شوید.

یک جلسه پخش گروهی ایجاد کنید.

تنظیم کنید که آیا به یک رمز عبور گروهی نیاز است یا خیر.

ایجاد یک گروه برای نمایش گروهی

پس از ایجاد یک جلسه پخش گروهی، سایر دستگاه ها می توانند به آن دستگاه ملحق شده و محتوا را به اشتراک بگذارند. هنگامی که از یک رمز عبور برای جلسه پخش گروهی استفاده می کنید، سایر دستگاه ها باید برای ملحق شدن به جلسه آن رمز عبور را وارد کنند. برای استفاده از رمز عبور، کادر **تنظیم رمز ورود گروه** را علامت بزنید.

روی **ایجاد گروه** ضربه بزنید، یک رمز عبور تنظیم کرده و سپس از ویژگی های زیر استفاده کنید:

- **اشتراک موسیقی:** دو یا چند دستگاه را به یکدیگر متصل کنید و از آنها برای دستیابی به یک جلوه صوتی فراگیر استفاده نمایید.
- **اشتراک گذاری تصاویر:** تصاویر را برای اشتراک گذاری انتخاب کنید.
- **اشتراک فیلم:** برای اشتراک گذاری فیلم، دو یا تعداد بیشتری دستگاه را متصل کرده یا دستگاه ها را با یکدیگر ترکیب کنید و صفحه نمایش بزرگتری ایجاد کنید. همزمان هر دستگاه بخشی از فیلم را نشان می دهد که با نمایش تمام آنها با یکدیگر می توانید یک صفحه نمایش بزرگ ایجاد کرده و کل فیلم را نشان دهید. برای فعال کردن این ویژگی، در حین اشتراک گذاری فیلم روی  ضربه بزنید.
- **اشتراک سند:** اسناد را برای اشتراک گذاری انتخاب کنید.
- **انجام بازی و موارد دیگر:** بازی های آنلاین را با دوستانتان انجام دهید.











پیوستن به نمایش گروهی

به یک جلسه پخش گروهی ایجاد شده توسط یک دستگاه دیگر ملحق شوید.

- روی **پیوستن به گروه** ضربه بزنید، یک جلسه پخش گروهی را برای ملحق شدن به آن انتخاب کرده و سپس در صورت لزوم رمز عبور گروه را وارد کنید. یک دسته بندی رسانه را انتخاب کنید تا محتوای درحال اشتراک گذاری در دستگاه نمایان شود.
- ویژگی NFC را فعال کنید. در صفحه اصلی پشت دستگاه را به پشت دستگاه دیگر که جلسه را باز کرده است بزنید. (صفحه ۸۱)

استفاده از سایر ویژگی های موجود در جلسه پخش گروهی

در حین اشتراک گذاری فایل ها، تصاویر، فیلم ها یا اسناد با سایر دستگاه ها، از ویژگی های زیر استفاده کنید:

- تنظیمات بلندگو را برای هر دستگاه متصل تغییر دهید. 
- میزان صدا را تنظیم کنید. 
- دستگاه را تنظیم کنید تا از تمام دستگاه های متصل به عنوان بلندگوهای استریو استفاده شود. 
- صفحه دستگاه های متصل را ترکیب کنید تا یک صفحه نمایش بزرگ تر را نشان دهد. 
- صفحه ترکیب شده را تقسیم کنید. 
- میزان صدا را تنظیم کنید. 
- یک یادداشت بنویسید یا روی صفحه طراحی کنید. همه شرکت کنندگان جلسه می توانند ساخته شما را مشاهده کنند. 
- تمام تصاویر به اشتراک گذاشته شده را به صورت شطرنجی مشاهده کنید. 
- تعداد تصاویر یا اسناد بیشتری را انتخاب کنید. 
- شرکت کنندگان در گروه را مشاهده کنید. 

NFC

دستگاه شما می تواند تگ های ارتباطات میدان نزدیک (NFC) را بخواند که شامل اطلاعاتی درباره محصولات است. پس از دانلود برنامه های کاربردی مورد نیاز، می توانید از این ویژگی برای انجام پرداخت ها و خرید بلیت حمل و نقل یا رویدادها استفاده کنید.

- باتری شامل یک آنتن داخلی NFC است. 
- اگر صفحه قفل شده باشد، دستگاه شما نمی تواند تگ های NFC را بخواند یا داده دریافت کند.

برای فعال سازی ویژگی NFC در صفحه برنامه ها، روی **تنظیمات** ← **اتصالات** ← **NFC** ضربه بزنید. سوییچ **NFC** را به راست بکشید.

خواندن اطلاعات از تگ NFC

دستگاه را نزدیک تگ NFC قرار دهید. اطلاعات تگ ظاهر خواهد شد.

ارسال داده از طریق Android Beam

از ویژگی Android Beam برای ارسال داده مانند صفحات وب و اطلاعات مخاطبین به دستگاه دارای ویژگی NFC استفاده کنید.

در صفحه برنامه ها، روی **تنظیمات** ← **اتصالات** ← **NFC** ضربه بزنید. سوییچ **Android Beam** را به راست بکشید. موردی را انتخاب کنید، مکان آنتن NFC را در دستگاه دیگر پیدا کرده و آنتن آن دستگاه را به آنتن دستگاه خود بزنید، سپس روی صفحه دستگاه ضربه بزنید.

S Beam

از این ویژگی برای ارسال داده هایی از قبیل فیلم ها، تصاویر و اسناد استفاده کنید.

اطلاعات دارای حق نسخه برداری را از طریق S Beam ارسال نکنید. انجام این کار، نقض قانون حق نسخه برداری است. سامسونگ مسئولیتی در قبال مسئولیت ناشی از استفاده نادرست کاربر از مطالب دارای حق نسخه برداری ندارد.



در صفحه برنامه ها، روی **تنظیمات** ← **اتصالات** ← **S Beam** ضربه بزنید و سپس کلید **S Beam** را به سمت راست بکشید.

یک فایل را انتخاب کنید، با پشت دستگاه خود، پشت دستگاه دیگر را لمس کنید و سپس روی صفحه دستگاه خود ضربه بزنید.

اگر دو دستگاه سعی کنند همزمان داده هایی را ارسال کنند، انتقال فایل ممکن است ناموفق باشد.

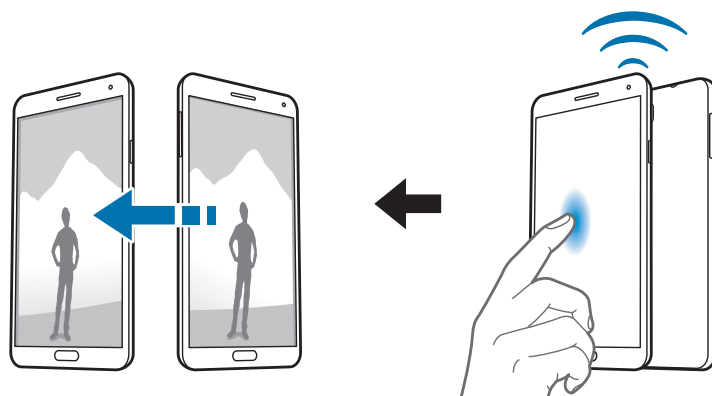

WatchON

از این برنامه برای اتصال به تلویزیون برای تماشای فیلم ها و برنامه های دلخواه استفاده کنید.
در صفحه برنامه ها روی **WatchON** ضربه بزنید.



این برنامه کاربردی ممکن است بسته به ارائه دهنده سرویس یا منطقه شما، موجود نباشد.

ابتدا باید دستگاه را به یک شبکه وصل کنید و اطمینان حاصل کنید که درگاه مادون قرمز روبروی تلویزیون است.

تنظیم لیست کانال

برای تنظیم لیست کانال، روی **تنظیم WatchON** ضربه بزنید، شرایط و مقررات را بخوانید و با آن موافقت کنید، یک آدرس، یک ارائه دهنده محتوا انتخاب کنید و سپس روی **انجام شد** ضربه بزنید.

برای تغییر لیست کانال روی **≡** ← **تنظیمات** ← **اتاق ۱** ← **ارائه دهنده سرویس** ضربه بزنید.

اتصال به تلویزیون

برای نمایش صفحه دستگاه روی سطح وسیع و کنترل تلویزیون از راه دور به تلویزیون وصل شوید.

روی **📺** ← **تنظیم**، ضربه بزنید و سپس برای ثبت تلویزیون در دستگاه دستورالعمل روی صفحه را دنبال کنید. بسته به گزینه هایی که انتخاب می کنید، مراحل متفاوت خواهند بود.

برای متصل شدن به دستگاه های دیگر، روی **≡** ← **تنظیمات** ← **اتاق ۱** ← **افزودن دستگاه** ضربه بزنید.

تماشای تلویزیون

از بین توصیه های برنامه تلویزیونی انتخاب کنید یا اینکه یک دسته را در بالای صفحه انتخاب کنید. یک برنامه تلویزیونی را انتخاب کرده و سپس روی **تماشا روی تلویزیون** ضربه بزنید. برنامه انتخاب شده روی تلویزیون وصل شده، نمایش داده خواهد شد.

روی **📺** ضربه بزنید و صفحه کنترل را برای کنترل کردن تلویزیون، باز کنید.

تنظیم یادآوری های برنامه

از راهنمای کانال استفاده کرده و یک برنامه تلویزیونی را برای مشاهده در فرصتی دیگر انتخاب کنید.

روی **راهنمای TV** ضربه بزنید، ساعت و یک برنامه تلویزیونی را انتخاب کرده و سپس روی **Reminder** ضربه بزنید.

برای مشاهده یادآورهای بعدی، روی **📅** ← **یادآورها** ضربه بزنید.

رسانه

موزیک

از این برنامه کاربردی برای گوش دادن به موسیقی استفاده کنید.

در صفحه برنامه ها روی **موزیک** ضربه بزنید.

- بسته به نرم افزار نصب شده روی دستگاه، از برخی فرمت های فایل پشتیبانی نمی شود.
- بسته به روش رمزگذاری مورد استفاده، بعضی از فایل ها ممکن است به درستی پخش نشوند.



پخش موسیقی

یک طبقه بندی موسیقی انتخاب کنید و سپس یک آهنگ را برای پخش انتخاب کنید.



برای گوش دادن به آهنگ ها در میزان صدای یکسان، روی  ← تنظیمات ← حجم صدای هوشمند ضربه بزنید.

حجم صدای هوشمند ممکن است برای برخی از فایل ها فعال نباشد.



وقتی **حجم صدای هوشمند** فعال است، میزان صدا ممکن است بالاتر از درجه صدا دستگاه باشد. برای پیشگیری از اینکه بطور طولانی مدت در معرض صداهای بلند باشید تا به شنوایی شما آسیب وارد نشد، احتیاط کنید.



برای تنظیم صدای دلخواه هنگام گوش دادن به موسیقی با هدست روی  ← تنظیمات ← **Adapt Sound** ← روشن ضربه بزنید. هنگامی که میزان صدا را تا سطح ۱۴ یا بالاتر افزایش می دهید، گزینه تطبیق صدا در مورد پخش موسیقی اعمال نمی شود. اگر میزان صدا را تا سطح ۱۳ یا کمتر کاهش دهید، این گزینه دوباره اعمال می شود.

تنظیم یک آهنگ به عنوان زنگ تماس یا هشدار

برای استفاده از آهنگ در حال پخش به عنوان زنگ تماس یا هشدار، روی  ← تنظیم برای ضربه بزنید و یک گزینه را انتخاب کنید.

گوش کردن به موسیقی همراه با دیگران

برای اشتراک گذاری آهنگی که در حال پخش است با دیگران، روی  ← پخش از طریق پیوستن به پخش گروهی ضربه بزنید.

ایجاد لیست های پخش



مجموعه آهنگ های خود را بسازید.

روی **لیست پخش** ضربه بزنید، و سپس روی  ← **ایجاد فهرست پخش** ضربه بزنید. یک عنوان وارد کرده و روی **تایید** ضربه بزنید. روی **افزودن موسیقی** ضربه بزنید و آهنگ هایی که می خواهید ضمیمه شود را انتخاب کنید و سپس روی **انجام شد** ضربه بزنید.

برای افزودن آهنگ در حال پخش فعلی به لیست پخش، روی  ← **افزودن به فهرست** ضربه بزنید.

پخش آهنگ بر اساس حس و حال

پخش آهنگ گروه بندی شده بر اساس حس و حال. لیست پخش توسط دستگاه بطور خودکار ایجاد می شود.

برای استفاده از این ویژگی، منوی مربعی موسیقی را تنظیم کنید تا با ضربه زدن روی  ← تنظیمات ← **منوی موسیقی** ← **دامنه موسیقی** ← انجام نمایش داده شود. وقتی آهنگ جدیدی اضافه شد، روی **دامنه موسیقی** ←  ← به روزرسانی کتابخانه ضربه بزنید.

روی **دامنه موسیقی** در بالای صفحه ضربه بزنید و یک حالت را انتخاب کنید. یا با کشیدن انگشت خود چند سلول را انتخاب نمایید.

دوربین

از این برنامه کاربردی برای گرفتن عکس یا فیلم استفاده کنید.

از گالری برای مشاهده عکس ها و فیلم هایی که با دوربین دستگاه گرفته اید استفاده کنید. (صفحه ۹۳)

در صفحه برنامه ها روی دوربین ضربه بزنید.



- دوربین بطور خودکار وقتی استفاده نشود، بسته می شود.
- اطمینان حاصل کنید که لنز تمیز باشد. در غیر این صورت، ممکن است در برخی از حالت هایی که به وضوح بالا نیاز دارند دستگاه به درستی کار نکند.

آداب و رسوم دوربین

- بدون اجازه سایرین از آنها عکس یا فیلم نگیرید.
- عکس یا فیلمی نگیرید که از لحاظ قانونی مجاز نیستند.
- عکس یا فیلمی که باعث نقض حریم خصوصی دیگران می شود، نگیرید.

گرفتن عکس

گرفتن عکس

روی تصویر در صفحه پیش نمایش ضربه بزنید تا دوربین آنجا فوکوس کند. وقتی فوکوس بر روی سوژه است، قاب فوکوس سبز رنگ می شود. روی  ضربه بزنید تا عکس بگیرید.





حالت گرفتن عکس

چندین جلوه عکس در دسترس است.

روی حالت ضربه بزنید و سپس در سمت راست صفحه، به بالا یا پایین حرکت کنید.

- **خودکار:** برای اینکه دوربین بتواند محیط اطراف را ارزیابی کرده و حالت ایده آل را برای عکس تعیین کند، از این گزینه استفاده کنید.
- **آرایش چهره:** یک عکس با چهره درخشان شده بگیرید تا تصویر لطیف تر شود.
- **بهترین عکس:** یک سری عکس می گیرد و سپس بهترین آن را ذخیره می کند.
- **بهترین چهره:** از این گزینه برای گرفتن چندین عکس گروهی بطور همزمان و ترکیب آنها برای ایجاد بهترین تصویر ممکن استفاده کنید.

روی  ضربه بزنید تا چندین عکس بگیرید. برای گرفتن بهترین عکس، دوربین را ثابت نگه داشته و در زمان گرفتن عکس ثابت بمانید. وقتی **گالری** باز می شود، روی قاب زرد روی هر چهره ضربه بزنید و بهترین حالت را برای هر فرد انتخاب کنید. پس از انتخاب حالت برای هر یک از افراد، روی  ضربه بزنید تا تصاویر در یک عکس ترکیب شود و آن را ذخیره کنید.

- **عکس صوتی:** از این مورد برای گرفتن یک عکس با صدا استفاده کنید.
- برای گرفتن عکس، روی  ضربه بزنید. دستگاه قبل از گرفتن عکس، چند ثانیه صدا ضبط می کند.



هنگام گرفتن عکس در این حالت، صدا توسط میکروفون داخلی ضبط می شود.



- **درام:** از آن برای گرفتن یک سری از عکس ها و ترکیب آنها برای ایجاد یک تصویر که نشاندهنده مسیر حرکت است، استفاده نمایید.
- برای گرفتن بهترین عکس، ترفندهای زیر را دنبال کنید. در سایر شرایط عکسبرداری ممکن است دستگاه نتواند به درستی عکس بگیرد.
- دوربین را ثابت نگه داشته و در زمان گرفتن عکس ثابت بمانید.
 - عکس هایی از یک سوژه که در حال حرکت به یک سمت است بگیرید.
 - عکس هایی با پس زمینه های بدون اشیای در حال حرکت بگیرید.
 - از عکسبرداری از سوژه ای که با پس زمینه خود هم رنگ است، خودداری کنید.
 - از گرفتن عکس سوژه هایی که برای متناسب شدن درون منظره یاب بسیار دور یا بسیار نزدیک هستند یا مانند یک اتوبوس یا قطار طولانی هستند خودداری کنید.

- **تن عمیق (HDR):** با استفاده از این تنظیم بدون از بین رفتن جزئیات در مکان های روشن و تاریک می توانید عکسبرداری کنید.
- **پاک کن:** از این برای پاک کردن حرکت سوژه های در حال حرکت در پس زمینه بکار می رود.
- روی  ضربه بزنید تا یک سری عکس بگیرید. دستگاه، مسیر حرکت یک سوژه متحرک را پاک می کند. برای بازیابی عکس اصلی، روی  و سپس روی ناحیه برجسته ضربه بزنید.
- برای گرفتن بهترین عکس، ترفندهای زیر را دنبال کنید.
 - دوربین را ثابت نگه داشته و در زمان گرفتن عکس ثابت بمانید.
 - هنگامی که از یک سوژه با پس زمینه ای با رنگ مشابه عکسبرداری می کنید، ممکن است دوربین تمام حرکات را تشخیص ندهد.
 - هنگام عکس گرفتن از یک سوژه که به کندی حرکت یا خیلی سریع در حال حرکت است دوربین ممکن است نتواند حرکت را تشخیص دهد.
 - اگر چندین سوژه در پس زمینه در حال حرکتند، دوربین ممکن است همه حرکت ها را تشخیص ندهد.
- **پانوراما:** عکس مرکب از چندین عکس بهم دوخته شده بگیرید.
 - برای گرفتن بهترین عکس، ترفندهای زیر را دنبال کنید.
 - دوربین را در یک جهت به آهستگی حرکت دهید.
 - منظره یاب دوربین را دورن فریم راهنما نگه دارید.
 - از گرفتن عکس سوژه ای در مقابل پس زمینه های غیر قابل تشخیص مانند آسمان خالی یا دیوار ساده خودداری کنید.
- **ورزشی:** از این تنظیم برای سوژه های با سرعت حرکت بسیار استفاده کنید.

عکس های پانورامایی



- یک عکس پانورامایی، تصویر منظره وسیع مرکب از چندین عکس است.
- روی حالت ← **پانوراما** ضربه بزنید.
- روی  ضربه بزنید و دوربین را در یک جهت حرکت دهید. وقتی قاب آبی با نمایاب تراز می شود، دوربین بطور خودکار یک عکس بصورت سری پانورامایی می گیرد. برای توقف تصویربرداری، روی  ضربه بزنید.
- اگر منظره یاب خارج از جهت باشد، دستگاه تصویربرداری را متوقف می کند.

اعمال جلوه های فیلتر

با استفاده از جلوه های فیلتر می توانید عکس ها یا فیلم های بی نظیری را خلق کنید.
روی  ضربه بزنید و یک جلوه فیلتر را انتخاب کنید. گزینه های موجود با توجه به حالت تغییر می کنند.

فیلم گرفتن

فیلم گرفتن

روی  ضربه بزنید تا فیلم بگیرید. برای مکث ضبط روی  ضربه بزنید. برای توقف ضبط روی  ضربه بزنید.
برای عکسبرداری در حین فیلمبرداری، دکمه شاتر را فشار دهید.



هنگام ضبط از یکی از اقدامات زیر استفاده کنید:

- برای تغییر فوکوس روی جایی که می خواهید فوکوس کنید ضربه بزنید. برای فوکوس در مرکز صفحه، روی  ضربه بزنید.
- برای ضبط عکس از یک فیلم در هنگام ضبط کردن آن، روی  ضربه بزنید.

حالت ضبط

برای تغییر حالت ضبط روی  ← ضربه بزنید.

- **عادی:** از این حالت برای کیفیت های معمولی استفاده کنید.
- **حد مجاز MMS:** از این حالت برای کم کردن کیفیت و ارسال از طریق پیام استفاده کنید.
- **حرکت سریع:** از این حالت برای گرفتن فیلم از سوژه در حال حرکت استفاده کنید. دستگاه فیلم را بصورت حرکت سریع پخش می کند.

بزرگنمایی و کوچکنمایی

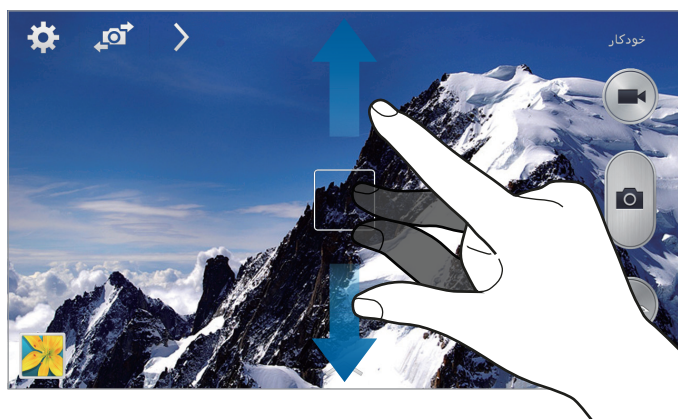



از یکی از روشهای زیر استفاده کنید:

- برای بزرگنمایی یا کوچکنمایی، از دکمه تنظیم صدا استفاده کنید.
 - دو انگشت را (از هم) دور کنید تا بزرگنمایی شود و دو انگشت را به هم نزدیک کنید تا کوچک نمایی شود.
- جلوه بزرگنمایی/کوچکنمایی وقتی از ویژگی بزرگنمایی در هنگام فیلمبرداری استفاده می کنید در دسترس است. 

اشتراک گذاری عکس

- روی  ← ضربه بزنید و سپس یکی از اقدامات زیر را انجام دهید:
- **اشتراک گذاری عکس:** یک عکس را مستقیماً به دستگاه دیگری از طریق Wi-Fi Direct یا NFC ارسال کنید.
 - **اشتراک عکس دوست:** دستگاه را تنظیم کنید که چهره فردی را که در یک عکس تگ کرده اید شناسایی کند و آن را برای فرد ارسال کند.
 - **اشتراک عکس ChatON:** یک عکس را از طریق ChatON به دستگاه دیگری ارسال کنید.
 - **نمایاب راه دور:** یک دستگاه را تنظیم کنید تا دوربین را از راه دور کنترل کند.

کنترل دوربین از راه دور

- یک دستگاه را به عنوان نمایاب تنظیم کنید تا دوربین را از راه دور کنترل کند.
- روی  ←  ← **نمایاب راه دور** ضربه بزنید و سپس دستگاه و دوربین را با استفاده از Wi-Fi Direct متصل کنید. برای گرفتن یک عکس از راه دور با استفاده از دستگاه به عنوان نمایاب، روی  ضربه بزنید.

تنظیمات پیکربندی برای دوربین

- روی  ضربه بزنید تا تنظیمات پیکربندی دوربین را انجام دهید. همه گزینه های زیر در هر دو حالت عکسبرداری و فیلم برداری در دسترس نیستند. گزینه های موجود ممکن است بسته به حالت مورد استفاده متفاوت باشند.
- **اندازه عکس / اندازه ویدیو:** یک وضوح را انتخاب کنید. برای کیفیت بالاتر از وضوح بالاتر استفاده کنید. اما باعث اشغال بیشتر حافظه می شود.
- **عکسبرداری متوالی:** چندین عکس از سوژه های متحرک بگیرید.
- **ضربه - گرفتن عکس:** روی تصویر در صفحه پیش نمایش ضربه بزنید تا عکس گرفته شود.
- **کشف صورت:** دستگاه را تنظیم کنید تا چهره های افراد را تشخیص دهد و در عکسبرداری از چهره آنها به شما کمک کند.
- **حالت اندازه گیری:** یک روش نورسنجی را انتخاب کنید. نحوه محاسبه مقادیر نور را تعیین می کند. **مرکزی نور پس زمینه** را در وسط صحنه اندازه گیری می کند. **نقطه ای** میزان نور در یک نقطه مشخص را اندازه گیری می کند. **ماتریس** تمام صحنه را میانگین گیری می کند.
- **ISO:** یک مقدار ISO انتخاب کنید. این کار باعث کنترل حساسیت نور دوربین می شود. مقدار آن با معادل فیلم-دوربین اندازه گیری می شود. از مقادیر پایین برای اشیاء ساکن یا با اشیاء نورانی استفاده کنید. مقادیر بالاتر برای اشیاء متحرک سریع یا اشیاء با نور کم است.
- **لرزش گیر ویدیو:** ضد لرزش را فعال یا غیرفعال کنید. ضد لرزش به فوکوس دوربین در حال حرکت کمک می کند.
- **تثبیت هوشمند:** دستگاه را طوری تنظیم کنید که شرایط تاریک را به صورت خودکار تشخیص دهد و روشنایی عکس را بدون فلاش تنظیم کند.
- **نخیره به عنوان:** دستگاه را طوری تنظیم کنید که هنگام عکسبرداری با حالت صدای غنی، عکس اصلی را حذف کند.
- **برچسب مکان:** یک تگ مکان GPS به عکس ضمیمه کنید. این ویژگی را هنگام گرفتن عکس ها و برای ایجاد آلبوم ها در آلبوم داستان فعال کنید.
-  برای افزایش سیگنال های GPS، در مکان هایی که ممکن است برای سیگنال مانعی وجود داشته باشد، مانند بین ساختمان ها یا در مناطق کم ارتفاع، یا در شرایط آب و هوایی نامساعد، از عکسبرداری خودداری کنید.
- ممکن است وقتی عکسهای خود را بر روی اینترنت آپلود می کنید، مکان شما بر روی آنها درج شود. برای اجتناب از این وضعیت، تنظیم تگ GPS را غیرفعال کنید.
- **پ. نمایش عکس/ویدیو:** دستگاه را تنظیم کنید تا عکس ها یا فیلم ها پس از ضبط نمایش داده شوند.

- **کلید صدا:** برای استفاده از دکمه تنظیم صدا جهت کنترل عملکرد شاتر یا زوم، دستگاه را تنظیم کنید.
- **زمان سنج:** از آن برای عکسبرداری تاخیری استفاده کنید.
- **درجه روشنایی:** یک میزان تعادل سفیدی انتخاب کنید تا تصاویر طیف رنگی نزدیک به واقعی داشته باشند. این تنظیمات برای حالت های نوردهی خاص طراحی شده است. این تنظیمات مشابه طیف دما برای نوردهی تعادل سفیدی در دوربین های حرفه ای است.
- **مقدار نوردهی:** مقدار نوردهی را تغییر دهید. مشخص کننده میزان نوری است که حسگر دوربین دریافت می کند. برای شرایط کم نور، از نوردهی بالاتر استفاده کنید.
- **خطوط راهنما:** راهنماهای نمایاب را نشان می دهد تا به شما در ترکیب اشیا هنگام انتخاب سوژه ها کمک کند.
- **فلش:** فلاش را فعال یا غیرفعال کنید.
- **کنترل صدا:** دوربین را تنظیم کنید تا با استفاده از فرمان های صوت، عکسبرداری کند.
- **نام فایل متنی:** دوربین را تنظیم کنید تا تگ های متنی را نشان دهد. فعال کنید تا از گزینه ی نشان کردن دوست استفاده کنید در گالری و آلبوم داستان.
- **ذخیره به صورت وارونه شده:** تصویر را وارون کنید تا تصویر آینه وار از صحنه اصلی ساخته شود.
- **محل ذخیره:** مکان حافظه برای ذخیره کردن را انتخاب کنید.
- **تنظیم مجدد:** تنظیمات دوربین را بازنشانی کنید.

میانبرها

میانبرها را برای دسترسی آسان به گزینه های مختلف دوربین مرتب کنید.

روی  ← ویرایش کردن تنظیمات سریع ضربه بزنید.

یک گزینه را ضربه بزنید و نگه دارید و آن را به شکاف بالای صفحه بکشید. سایر نمادهای داخل لیست را می توان با ضربه زدن و کشیدن جابجا کرد.

گالری

از این برنامه کاربردی برای مشاهده عکس ها و فیلم استفاده کنید.

در صفحه برنامه ها روی **گالری** ضربه بزنید.

- بسته به نرم افزار نصب شده روی دستگاه، از برخی فرمت های فایل پشتیبانی نمی شود.
- بسته به روش رمزگذاری مورد استفاده، بعضی از فایل ها ممکن است به درستی پخش نشوند.



مشاهده تصاویر

با اجرای **گالری** پوشه های قابل دسترسی، نمایش داده می شوند. وقتی برنامه کاربردی دیگری مانند **ایمیل** تصویری را ذخیره می کند، پوشه **Download** بطور خودکار ایجاد می شود که شامل تصویر است. بطور مشابه، ضبط کردن تصویر بطور خودکار، پوشه **Screenshots** را می سازد. یک پوشه را انتخاب کنید تا باز شود. در یک پوشه، تصاویر بر حسب تاریخ ایجاد نمایش داده می شوند. یک تصویر را انتخاب کنید تا تمام صفحه آن را مشاهده کنید. برای مشاهده تصویر بعدی یا قبلی، به چپ یا راست بروید.

بزرگنمایی و کوچکنمایی

- برای بزرگنمایی تصویر از یکی از روشهای زیر استفاده کنید:
- روی یک جا از صفحه، دو ضربه بزنید تا بزرگنمایی شود.
- روی یک بخش از تصویر انگشت ها را (از هم) دور کنید تا بزرگنمایی شود. انگشت ها را به هم نزدیک کنید یا دوضربه بزنید تا به حالت قبل بازگردید.

مشاهده تصاویر با استفاده از ویژگی حرکت

از ویژگی حرکت برای اجرای یک عملکرد به همراه حرکتی خاص استفاده کنید. در صفحه برنامه ها، روی **تنظیمات** ← **کنترل ها** ← **حرکات** ضربه بزنید و سوییچ **حرکات** را به سمت راست بکشید و سوییچ را برای هر ویژگی روشن کنید. برای توقف استفاده از ویژگی حرکت، کلید ویژگی را خاموش کنید.

پخش فیلمها

فایلهای فیلم، در پیش نمایش، نماد  را نشان می دهند. یک فیلم را برای تماشا انتخاب کنید و روی  ضربه بزنید.

اصلاح بخش های یک فیلم

یک فیلم را انتخاب کنید و سپس روی  ضربه بزنید. کروشه آغاز را به نقطه آغاز دلخواه انتقال دهید، کروشه پایان را به نقطه پایان دلخواه انتقال دهید و سپس فیلم را ذخیره کنید.

ویرایش تصاویر

هنگام مشاهده تصویر، روی  ضربه بزنید و از عملکردهای زیر استفاده کنید:

- **مورد علاقه:** به لیست موارد دلخواه خود اضافه کنید.
- **نمایش اسلاید:** با تصاویر موجود در پوشه فعلی، یک نمایش اسلاید را شروع کنید.
- **کادر عکس:** از آن برای افزودن یک قاب و یک یادداشت به تصویر استفاده کنید. تصویر ویرایش شده در پوشه **Photo frame** ذخیره می شود.
- **یادداشت عکس:** از آن برای نوشتن یادداشت در پشت تصویر استفاده کنید. روی  ضربه بزنید تا یادداشت را ویرایش کنید.
- **امضاء:** از آن برای کشیدن امضا بر روی تصویر استفاده کنید.
- **کپی در کلیپ بورد:** به کلیپ بورد کپی کنید.
- **چاپ:** با اتصال دستگاه به چاپگر، تصویر را چاپ کنید. برخی از چاپگرها ممکن است با دستگاه شما سازگار نباشند.
- **تعویض نام:** فایل را تغیر نام دهید.
- **اشتراک عکس دوست:** تصویر را به فردی که چهره اش در تصویر تگ شده است، ارسال کنید.
- **چرخش به چپ:** خلاف عقربه ساعت بچرخانید.
- **چرخش به راست:** در جهت عقربه ساعت بچرخانید.
- **برش:** قاب آبی را تغییر اندازه دهید تا تصویر را برش زده و ذخیره کنید.
- **تنظیم برای:** تصویر را به عنوان کاغذ دیواری یا تصویر مخاطب تنظیم کنید.
- **جزئیات:** جزئیات تصویر را مشاهده کنید.
- **تنظیمات:** تنظیمات گالری را تغییر دهید.

تغییر دادن تصویرها

هنگام مشاهده تصویر، روی  ضربه بزنید و از عملکردهای زیر استفاده کنید:

- **چرخش:** تصویر را بچرخانید.
- **برش:** تصویر را برش دهید.
- **رنگ:** اشباع رنگ و روشنایی تصویر را تنظیم کنید.
- **جلوه:** به تصویر جلوه اعمال کنید.
- **پرتره:** قرمزی چشم را تصحیح کنید، چهره ها را تنظیم و روتوش نمایید یا پس زمینه را تار کنید.
- **برچسب:** برچسب ها را پیوست کنید.
- **طراحی:** روی تصویر بکشید.
- **فریم:** به تصویر قاب اعمال کنید.

تصاویر مورد علاقه

هنگام مشاهده یک تصویر، روی  ← **مورد علاقه** ضربه بزنید تا یک تصویر را به لیست موارد دلخواه اضافه کنید.

ایجاد کلیپ های ویدیویی

در یک پوشه روی  ← **ایجاد کلیپ ویدیویی** ضربه بزنید، تصاویر یا ویدیوها را با علامت زدن آنها انتخاب کرده و سپس روی **انجام شد** ضربه بزنید.

یک عنوان وارد کرده و یک گزینه جلوه را انتخاب کنید، سپس روی  ضربه بزنید. کلیپ ویدیویی در **گالری** ← **video clip** ذخیره می شود.







برای افزودن تصاویر یا فیلم ها روی  ←  ضربه بزنید.

برای حذف تصاویر یا فیلم ها روی  ←  ضربه بزنید.

برای تغییر ترتیب موارد، روی  ضربه بزنید، روی موردی ضربه بزنید و نگهدارید و سپس آن را به محل جدید بکشید.



برای افزودن یک طراحی یا یادداشت به ابتدای کلیپ تصویری، روی  ضربه بزنید.

ایجاد تکه های تصویر

در یک پوشه روی  ← ایجاد کلاژ ضربه بزنید دو تا چهار تصویر را با علامت زدن انتخاب کنید و سپس روی انجام شد ضربه بزنید. یک سبک را از پایین صفحه انتخاب کنید و سپس روی  ضربه بزنید. برای افزودن تصویرها، روی  ←  ضربه بزنید. برای حذف تصویرها، روی  ضربه بزنید. برای تغییر نوع تفکیک، روی  ضربه بزنید.



حذف تصاویر

از یکی از روشهای زیر استفاده کنید:

- در یک پوشه روی  ← انتخاب مورد ضربه بزنید تصاویر را با علامت زدن انتخاب کنید و سپس روی  ضربه بزنید.
- هنگام مشاهده یک تصویر، روی  حذف ضربه بزنید.

اشتراک تصاویر

از یکی از روشهای زیر استفاده کنید:

- در یک پوشه روی  ← انتخاب مورد ضربه بزنید، تصاویر را با علامت زدن آنها انتخاب کرده و سپس روی  ضربه بزنید تا به دیگران ارسال شوند یا از طریق سرویس های شبکه اجتماعی به اشتراک گذاشته شوند.
- هنگام مشاهده یک تصویر، روی  ضربه بزنید تا آن را به دیگران ارسال کنید یا از طریق خدمات شبکه های اجتماعی به اشتراک بگذارید.

تنظیم به عنوان کاغذ دیواری

وقتی یک تصویر را مشاهده می کنید، روی  ← تنظیم برای ضربه بزنید تا تصویر را به عنوان کاغذ دیواری تنظیم کنید یا به یک مخاطب تخصیص دهید.

تگ کردن چهره ها

روی  ← **تنظیمات** ضربه بزنید و سپس **برچسب چهره** را علامت بزنید. یک قاب زردرنگ دور چهره شناسایی شده ظاهر می شود. روی چهره ضربه بزنید، روی **افزودن نام** ضربه بزنید و سپس یک مخاطب را انتخاب کنید یا اضافه کنید. وقتی تگ چهره روی یک تصویر ظاهر شد، روی تگ چهره ضربه بزنید و از گزینه های موجود مانند برقراری تماس یا ارسال پیام استفاده کنید.

تشخیص چهره ممکن است به خاطر زاویه چهره، اندازه چهره، رنگ پوست، حالت چهره، شرایط نور یا چیزهای که سوژه پوشیده ناموفق باشد.



استفاده از تگ دوستان

روی  ← **تنظیمات** ← **نشان کردن دوست** ضربه بزنید و سپس **کلید نشان کردن دوست** را به سمت راست بکشید تا یک تگ متنی (آب و هوا، مکان، تاریخ و نام شخص) هنگام باز کردن تصویر، نمایش یابد.

مرتب کردن با کمک پوشه

یک پوشه را برای سازماندهی تصاویر یا فیلم های ذخیره شده در دستگاه ایجاد کنید. فایل ها را می توانید از یک پوشه در پوشه ای دیگر کپی کرده یا به آنجا منتقل کنید.

برای ایجاد یک پوشه جدید، روی  ضربه بزنید. یک نام را برای پوشه وارد کرده و روی **تایید** ضربه بزنید، سپس تصاویر یا فیلم ها را علامت بزنید. روی هر تصویر یا فیلم انتخابی ضربه زده و آن را نگهدارید، به پوشه جدید بکشید و سپس روی **انجام شد** ضربه بزنید. روی **کپی** برای کپی کردن یا روی **انتقال** برای جابجا کردن ضربه بزنید.

آلبوم داستان

توسط این برنامه و با سازماندهی تصاویر به صورت منظم و خودکار، آلبوم دیجیتالی خودتان را برای نگهداری داستان های خود ایجاد کنید.

در صفحه برنامه ها، روی **آلبوم داستان** ضربه بزنید.

برای شروع **آلبوم داستان** لازم است که برنامه را دانلود کرده و نصب کنید. روی **نصب** ضربه بزنید و سپس دستورالعمل های روی صفحه را دنبال کنید.

ممکن است هنگام دانلود این برنامه از طریق شبکه تلفن همراه، هزینه های اضافی برایتان در نظر گرفته شود. برای جلوگیری از ایجاد هزینه های اضافی، با ارائه دهنده سرویس خود تماس بگیرید.



ویدئو

از این برنامه کاربردی برای پخش فایل های فیلم استفاده کنید.

در صفحه برنامه ها روی ویدئو ضربه بزنید.

- بسته به نسخه نرم افزار دستگاه، از برخی فرمت های فایل پشتیبانی نمی شود.
- بعضی از فایلها بسته به نحوه رمزگذاری ممکن است درست پخش نشوند.



پخش فیلمها

یک فیلم را برای پخش انتخاب کنید.

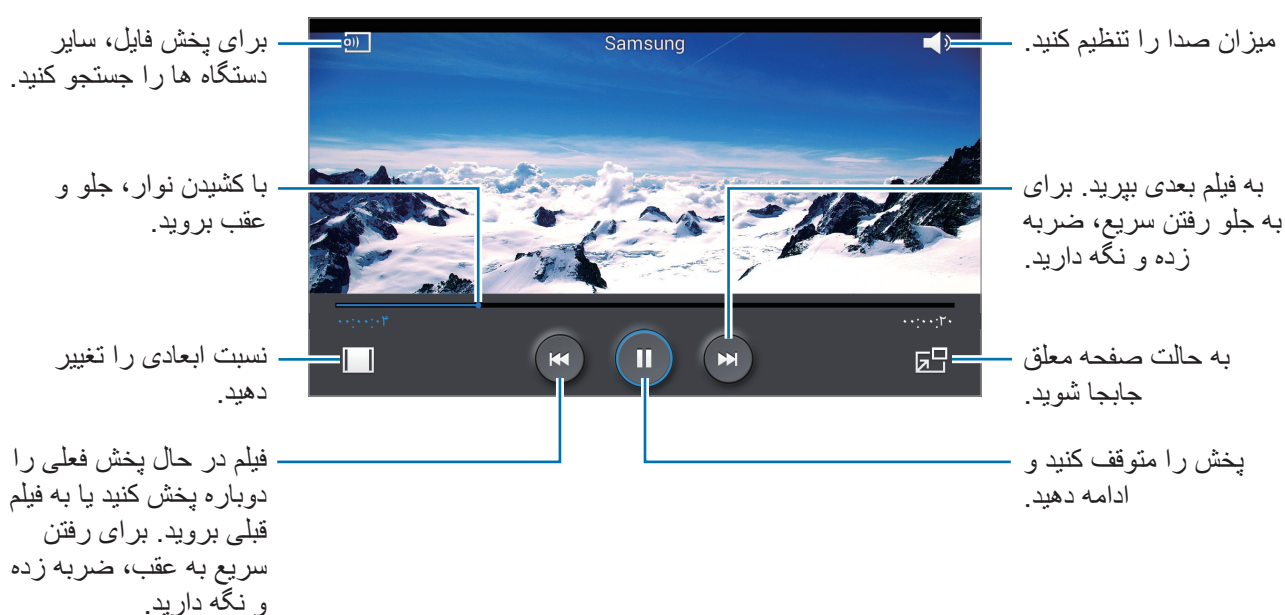

حذف فیلم

روی  ← حذف ضربه بزنید، فیلم ها را با زدن علامت انتخاب کنید و سپس روی حذف کنید.

اشتراک گذاری فیلم ها

روی  ← اشتراک از طریق ضربه بزنید، فیلم ها را با علامت زدن، انتخاب کنید و روی تمام ضربه بزنید و سپس یک روش اشتراک گذاری را انتخاب کنید.

استفاده از پخش کننده ویدئو بازشو

از این ویژگی برای استفاده از سایر برنامه ها بدون بستن پخش کننده ویدئو، استفاده کنید. هنگام تماشای فیلم ها، روی  ضربه بزنید تا از پخش کننده بازشو استفاده کنید.

دو انگشت را (از هم) دور کنید تا تصویر پخش کننده بزرگنمایی شود و دو انگشت را به هم نزدیک کنید تا کوچک نمایی شود. برای حرکت دادن پخش کننده فیلم، پخش کننده را بکشید و در مکان دیگری قرار دهید.

YouTube

از این برنامه کاربردی برای تماشای فیلم ها از وب سایت YouTube استفاده کنید.

در صفحه برنامه ها روی YouTube ضربه بزنید.

این برنامه کاربردی ممکن است بسته به ارائه دهنده سرویس یا منطقه شما، موجود نباشد.





تماشای فیلم ها

روی  ضربه بزنید و سپس یک کلید واژه وارد کنید. یکی از نتایج جستجوی برگشتی را انتخاب کنید تا فیلم را تماشا کنید. برای پخش در حالت تمام صفحه، دستگاه را بچرخانید تا به حالت نمای افقی شود.

اشتراک گذاری فیلم ها

یک فیلم را برای مشاهده انتخاب کنید و روی  ضربه بزنید و سپس یک روش اشتراک گذاری انتخاب کنید.

آپلود کردن فیلم ها

اشتراک خود را انتخاب کنید، روی  ضربه بزنید و یک فیلم را انتخاب کنید و اطلاعات فیلم را وارد کنید و سپس روی  ضربه بزنید.



مجله من

با استفاده از این برنامه ها، مجله اجتماعی متعلق به خودتان را ایجاد کنید.

در صفحه اصلی انگشت خود را از بالا به پایین صفحه بکشید یا روی دکمه صفحه اصلی فشار دهید.







هنگامی که **My magazine** را برای اولین بار اجرا می کنید، روی **بعدی** ضربه بزنید، شرایط و مقررات را بخوانید و با آنها موافقت کنید و سپس روی **شروع** ضربه بزنید.



برای تنظیم مجله خود روی  ضربه زده و سپس مقوله ها را علامت بزنید. روی  ضربه بزنید، عناوین جدید را انتخاب کرده و سپس روی  ضربه بزنید.

برای تغییر مقوله به سمت چپ یا راست جابجا شوید، برای ورق زدن صفحه های مجله با انگشت خود به بالا یا پایین جابجا شوید و سپس یک مقاله را برای خواندن انتخاب کنید.

در حین مشاهده یک صفحه، روی  ضربه بزنید تا بتوانید از برنامه زیر استفاده کنید:

-  تماس برقرار کنید.
-  دوربین را راه اندازی کنید.
-  یک پیام ارسال کنید.
-  جستجوی Google را راه اندازی کنید.
-  مرورگر وب را باز کنید.
-  صفحه برنامه ها را باز کنید.

Flipboard

از این برنامه کاربردی برای دسترسی به مجلات شخصی شده تان استفاده کنید.

در صفحه برنامه ها روی **Flipboard** ضربه بزنید.

این برنامه کاربردی ممکن است بسته به ارائه دهنده سرویس یا منطقه شما، موجود نباشد.



برای شروع Flipboard خود روی **Next** در صفحه خوش آمدگویی ضربه بزنید و سپس روی **Done** ضربه بزنید.

یک داستان روی جلد یا موضوع را انتخاب کنید، در صفحات Flipboard سریع با دست حرکت کنید و سپس یک مقاله را برای خواندن انتخاب کنید.

SketchBook for Galaxy

با استفاده از این برنامه می توانید یک محتوای جدید ایجاد کرده یا ایده های خود را برای یک پروژه به تصویر بکشید.

در صفحه برنامه ها، روی **SketchBook for Galaxy** ضربه بزنید.

از ابزارهای هنری برای طراحی و رنگ کردن هنرهای دیجیتال خود استفاده کنید. تصویر در **گالری** ذخیره می شود.

برای شروع **SketchBook for Galaxy** لازم است که برنامه را دانلود کرده و نصب کنید. روی **Install** ضربه بزنید و سپس دستورالعمل های روی صفحه را دنبال کنید.

• این برنامه کاربردی ممکن است بسته به ارائه دهنده سرویس یا منطقه شما، موجود نباشد.



• ممکن است هنگام دانلود این برنامه از طریق شبکه تلفن همراه، هزینه های اضافی برایتان در نظر گرفته شود. برای جلوگیری از ایجاد هزینه های اضافی، با ارائه دهنده سرویس خود تماس بگیرید.

برنامه های کاربردی و حافظه های ذخیره رسانه

فروشگاه Play

از این برنامه کاربردی برای خریداری و دانلود برنامه های کاربردی و بازی هایی که بر روی این دستگاه قابل اجرا هستند استفاده کنید.

در صفحه برنامه ها روی **فروشگاه Play** ضربه بزنید.

این برنامه کاربردی ممکن است بسته به ارائه دهنده سرویس یا منطقه شما، موجود نباشد.



نصب برنامه های کاربردی

بر حسب طبقه بندی مرور کنید یا برای جستجو بر اساس کلید واژه روی  ضربه بزنید.

یک برنامه را برای مشاهده اطلاعات آن انتخاب کنید. برای دانلود آن، روی **نصب** ضربه بزنید. اگر برنامه کاربردی پولی است، روی قیمت ضربه بزنید و برای تکمیل فرآیند خرید از دستورالعمل های روی صفحه پیروی کنید.

• وقتی نسخه جدیدی از برنامه کاربردی نصب شده موجود باشد، یک نماد به روز رسانی در بالای صفحه ظاهر می شود و به شما در مورد به روز رسانی هشدار می دهد. پانل اعلان ها را باز کنید و روی نماد ضربه بزنید تا برنامه کاربردی به روز رسانی شود.



• برای نصب برنامه های کاربردی که از منابع دیگر دانلود کرده اید، در صفحه برنامه ها روی **تنظیمات** ← **اصلی** ← **امنیت** ← **منابع نامشخص** ضربه بزنید.

لغو نصب برنامه

برنامه های کاربردی خریداری شده از **فروشگاه Play** را از نصب خارج کنید.

روی  ← **My apps** ضربه زده و برنامه مورد نظر برای حذف را از لیست برنامه های کاربردی نصب شده انتخاب کنید، و سپس روی **حذف نصب** ضربه بزنید.

Samsung Apps

از این برنامه کاربردی برای خریداری و دانلود برنامه های کاربردی اختصاصی سامسونگ استفاده کنید. برای کسب اطلاعات بیشتر به apps.samsung.com بروید.

در صفحه برنامه ها روی **Samsung Apps** ضربه بزنید.



- این برنامه کاربردی ممکن است بسته به ارائه دهنده سرویس یا منطقه شما، موجود نباشد.
- اگر اشتراک سامسونگ ثبت نشده باشد، از دستورالعمل های روی صفحه برای ایجاد اشتراک سامسونگ استفاده کنید. برای تکمیل فرایند عضویت، ضوابط و شرایط را مطالعه کرده و سپس روی **پذیرش** ضربه بزنید تا با آن موافقت کنید.

نصب برنامه های کاربردی

برنامه های کاربردی بر اساس طبقه بندی مرور کنید. روی **گروه** ضربه بزنید تا یک طبقه بندی را انتخاب کنید. برای جستجوی یک برنامه کاربردی، روی **Q** در بالای صفحه ضربه بزنید و سپس یک کلید واژه در فیلد جستجو وارد کنید. یک برنامه را برای مشاهده اطلاعات آن انتخاب کنید. برای دانلود آن، روی **رایگان** ضربه بزنید. اگر برنامه کاربردی پولی است، روی قیمت ضربه بزنید و برای تکمیل فرایند خرید از دستورالعمل های روی صفحه پیروی کنید.

کتابخوان Play

از این برنامه کاربردی برای مطالعه و دانلود فایل های کتاب استفاده کنید.

در صفحه برنامه ها روی **کتابخوان Play** ضربه بزنید.



این برنامه کاربردی ممکن است بسته به ارائه دهنده سرویس یا منطقه شما، موجود نباشد.

Play Movies

از این برنامه برای مشاهده، دانلود و کرایه کردن فیلم ها یا نمایش های تلویزیونی استفاده کنید.
در صفحه برنامه ها روی **Play Movies** ضربه بزنید.
این برنامه کاربردی ممکن است بسته به ارائه دهنده سرویس یا منطقه شما، موجود نباشد.



Play Music

از این برنامه برای گوش دادن به موسیقی از دستگاه یا به جریان گذاشتن آن از سرویس Google Cloud استفاده کنید.
در صفحه برنامه ها روی **Play Music** ضربه بزنید.
این برنامه کاربردی ممکن است بسته به ارائه دهنده سرویس یا منطقه شما، موجود نباشد.



بازی های Play

از این برنامه برای دانلود و انجام بازی ها استفاده کنید.
در صفحه برنامه ها روی **بازی های Play** ضربه بزنید.
این برنامه کاربردی ممکن است بسته به ارائه دهنده سرویس یا منطقه شما، موجود نباشد.



Play Newsstand

با استفاده از این برنامه می توانید جدیدترین مقاله های خبری را مطالعه کنید.
در صفحه برنامه ها روی **Play Newsstand** ضربه بزنید.
این برنامه کاربردی ممکن است بسته به ارائه دهنده سرویس یا منطقه شما، موجود نباشد.



ابزارهای کمکی

S Note

از این برنامه برای ایجاد یادداشت با استفاده از فایل های چندرسانه ای و صداهای ضبط شده، استفاده کنید.
در صفحه برنامه ها روی **S Note** ضربه بزنید.

ایجاد یادداشت

هنگامی که S Note را برای اولین بار اجرا می کنید، روی **شروع** ضربه بزنید تا جلد های پیش فرض و یک الگو را تنظیم کنید. دستورالعمل های روی صفحه را برای تکمیل نصب دنبال نمایید.

نوشتن یادداشت ها

با افزودن فایل های چندرسانه ای یا یادداشت های صوتی، یادداشت هایی را ایجاد کنید.
روی  ضربه بزنید تا بتوانید روی صفحه بنویسید یا بکشید، یا روی **T** ضربه بزنید تا بتوانید متن را توسط صفحه کلید وارد نمایید.

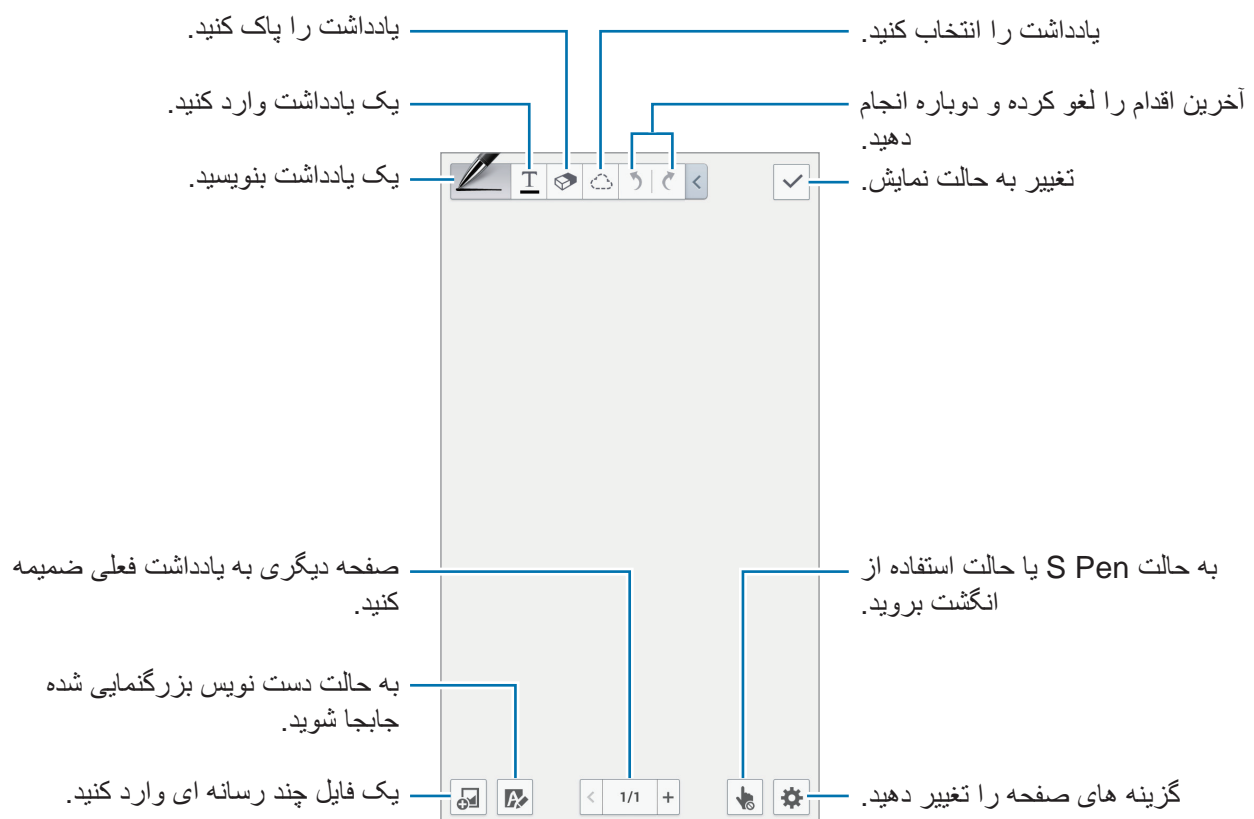

هنگام استفاده از الگوهایی که دارای قاب های تصویری هستند، روی یک قاب تصویر ضربه زده و نگهدارید و سپس روی **تصاویر** یا **عکس گرفتن** ضربه بزنید تا یک تصویر اضافه شود.

برای حذف یک قاب، روی قاب ضربه زده و نگهدارید و سپس روی **حذف** ضربه بزنید.

هنگام نوشتن سریع یک یادداشت، یکبار دیگر روی  ضربه بزنید تا نوع قلم، ضخامت خط یا رنگ قلم را تغییر دهید.

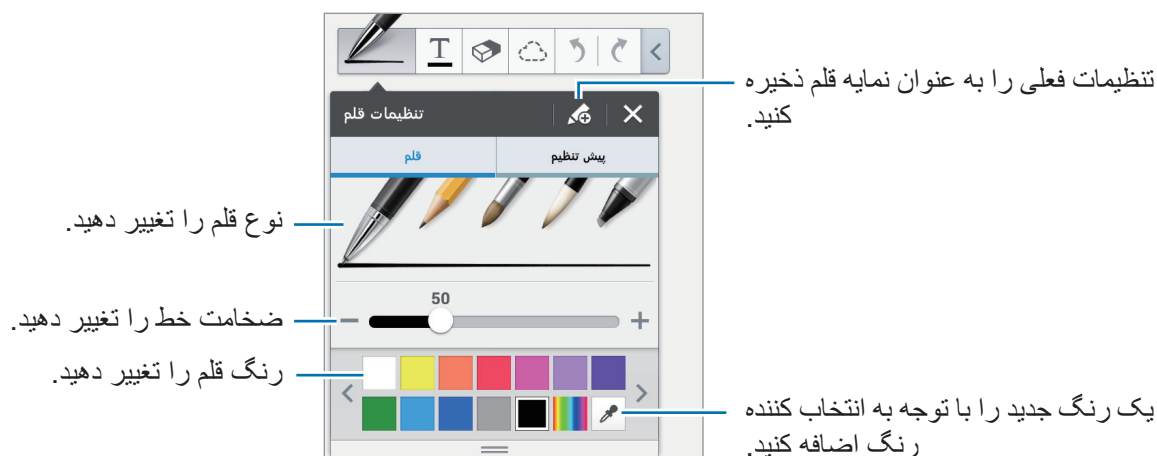

برای بزرگنمایی مثبت یا منفی روی صفحه، دو انگشت خود را از یکدیگر باز کرده یا به یکدیگر نزدیک کنید.

برای افزودن یک صفحه جدید، روی  ← **افزودن صفحه** ضربه بزنید.

برای حذف صفحه، روی  ← **حذف صفحه** ضربه بزنید.

برای افزودن یک برجسب به صفحه، روی  ← **ویرایش برجسب** ضربه بزنید.

برای افزودن یک فهرست موضوعی به صفحه، روی  ← **صفحه شاخص** ضربه بزنید.



برای تغییر الگوی صفحه، روی  ← **افزودن الگو** ضربه بزنید.

برای تغییر پس زمینه صفحه، روی  ← **تغییر پس زمینه** ضربه بزنید.

برای نمایش یک شبکه بر روی صفحه، روی  ← **نمایش جدول** ضربه بزنید.

استفاده از ابزار پاک کن

یک خط کشیده شده به صورت مجموعه ای از نقاط شناخته نمی شود بلکه یک ضربه کوچک است. به همین دلیل می توانید کل خط را انتخاب کرده و آن را حذف کنید، جابجا کنید یا تغییر شکل دهید. با این وجود ممکن است هنگام استفاده از ابزار پاک کن بخش هایی از یک خط را ناخواسته پاک کنید یا نتوانید خطوط پررنگ یا خطوطی که روی سایر خط ها قرار گرفته اند را پاک کنید.

برای کم کردن میزان احتمال پاک شدن ناخواسته بخش های مختلف، اندازه پاک کن را با ضربه زدن روی  ←  تنظیم کنید.

برای پاک کردن یادداشت، روی **حذف همه** ضربه بزنید.

حتی با یک پاک کن کوچک تر ممکن است نتوانید به دقت بخش مورد نظر را پاک کنید.



ویرایش یادداشت های دست نویس

یک یادداشت دست نویس انتخاب کنید تا بتوانید آن را برش دهید، جابجا کنید، تغییر اندازه دهید یا شکل آن را تغییر دهید. هنگام نوشتن یادداشت یا طراحی یک یادداشت، روی  ضربه بزنید. سپس روی یادداشت ضربه بزنید یا یک خط در اطراف یادداشت بکشید تا بتوانید آن را انتخاب کرده و ویرایش کنید.

برای جابجا کردن یادداشت به یک مکان دیگر، یادداشت را انتخاب کرده و به یک محل جدید بکشید.

برای تغییر اندازه یادداشت، آن یادداشت را انتخاب کرده و قاب را بکشید.

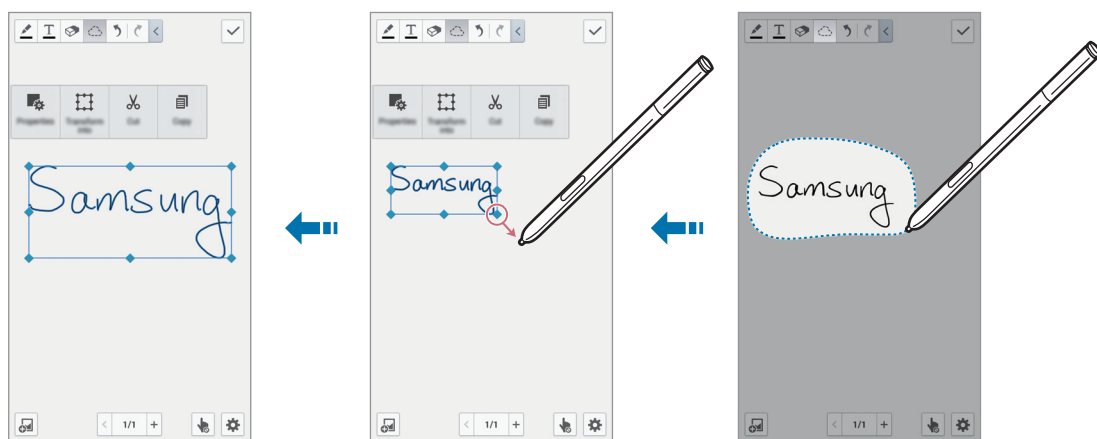



با انتخاب یک یادداشت دست نویس، از گزینه های زیر استفاده کنید:

- **ویژگی ها:** مشخصات یادداشت مانند چیدمان، اندازه، رنگ یا ضخامت را تغییر دهید.
- **تغییر شکل به:** یک شکل طراحی شده یا یادداشت دست نویس را به یک یادداشت با سازماندهی کامل تبدیل کنید.
- **برش:** یادداشت را برش دهید. برای جایگذاری آن در یک محل دیگر، روی محل ضربه زده و نگهدارید و سپس روی **الحاق ضربه بزنید**.
- **کپی:** یادداشت را کپی کنید. برای جایگذاری آن در یک محل دیگر، روی محل ضربه زده و نگهدارید و سپس روی **الحاق ضربه بزنید**.
- **حذف:** یادداشت را حذف کنید.

افزودن فایل های چندرسانه ای

روی  ضربه بزنید تا تصاویر، فیلم ها، یادداشت های صوتی و موارد بیشتر اضافه شوند. برای درج کردن از تصاویری که اخیراً اضافه شده است، S Pen را روی  بگیرید و سپس دکمه S Pen را فشار دهید.



درج یک طرح از ایده های خود

روی  ← طراحی اندیشه ضربه بزنید و سپس یک کلمه کلیدی بنویسید یا یک گروه را برای جستجوی تصاویر انتخاب کنید. برای افزودن طرح های خودتان به لیست، روی  ضربه بزنید و یک تصویر را در صفحه طرح بکشید.

افزودن تصویر یا فیلم همراه با قاب

روی  ← تصاویر یا فیلم ← کادر عکس یا ضبط فیلم روی بوم ضربه بزنید. یک کادر بر روی یادداشت بکشید و سپس با کمک S Pen یا انگشت خود درون کادر ضربه بزنید تا یک عکس یا فیلم ضبط شود.

درج اطلاعات نقشه

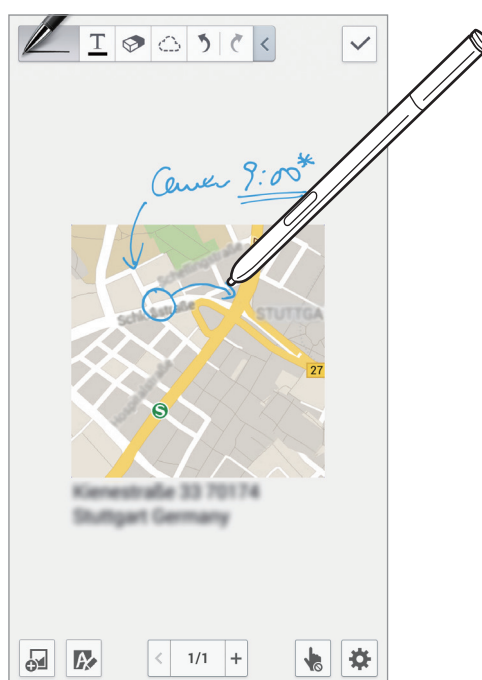

- روی  ← نقشه ها ضربه بزنید و در نقشه ها حرکت کنید یا روی  ضربه بزنید تا بتوانید یک مکان را جستجو کنید و سپس روی گرفتن ضربه بزنید.
- برای مشاهده مکان در حالت تمام صفحه، روی نقشه ضربه بزنید و نگهدارید و سپس روی باز کردن نقشه ضربه بزنید.
 - برای اشتراک گذاری اطلاعات نقشه با سایر افراد، روی  ← اشتراک از طریق ضربه بزنید و یک روش اشتراک گذاری را انتخاب کنید.



ایجاد نمودار و مدیریت آن

ایجاد جدول

روی  ← **نمودار آسان** ← جدول ضربه بزنید و تعداد ردیف ها و ستون های جدول را تنظیم کنید، سپس روی تمام ضربه بزنید.

- برای وارد کردن اطلاعات در جدول، روی یک سلول جدول ضربه بزنید.
- برای افزودن یا حذف ستون ها، روی  ← افزودن ستون یا حذف ستون ضربه بزنید.
- برای افزودن یا حذف ردیف ها، روی  ← افزودن ردیف یا حذف ردیف ضربه بزنید.

ایجاد نمودار

در حین ویرایش یک یادداشت روی  ← **نمودار آسان** ضربه بزنید و سپس یک نوع نمودار را انتخاب کنید. سپس ستون ها، خطوط یا تقسیم کننده هایی را بر روی نمودار بکشید.

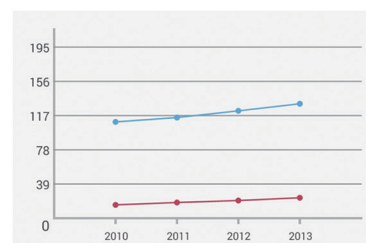
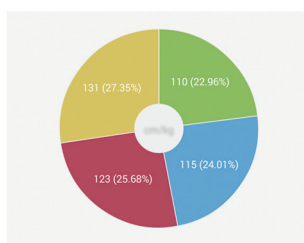
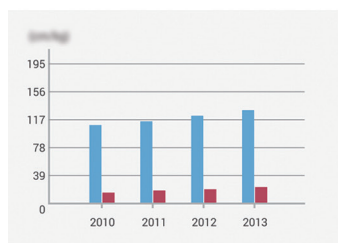

برای ایجاد یک نمودار با استفاده از داده های موجود در جدول، روی **ویرایش نمودار**  ← ضربه بزنید و سپس یک نمودار را انتخاب کنید.

	Weight	Weight
2010	110	15
2011	115	18
2012	123	20
2013	131	23



ویرایش نمودار

برای ویرایش یک نمودار، روی یک نمودار یا جدول ضربه بزنید و نگهدارید، روی **ویرایش نمودار** ضربه بزنید و سپس از گزینه های زیر استفاده کنید:

- روی  در بالا سمت چپ صفحه ضربه بزنید تا بتوانید نوع نمودار را تغییر دهید.
- روی یک مورد و سپس روی  ضربه بزنید و سپس برای تصحیح مقادیر با انگشت خود آنها را بنویسید یا اینکه از S Pen استفاده کنید.

گزینه های موجود ممکن است بسته به نوع نمودار متفاوت باشند.



مشاهده صفحه های یادداشت

هنگام مشاهده صفحه ها، روی  ضربه بزنید تا بتوانید از گزینه های زیر استفاده کنید:

- **حذف:** صفحه را حذف کنید.
- **اشتراک از طریق:** صفحه را برای دیگران ارسال کنید.
- **صادر کردن:** صفحه را به صورت فایل تصویر یا فایل PDF صادر کنید.
- **ویرایش صفحات:** چیدمان صفحه ها را تغییر دهید یا صفحه ها را از سایر یادداشت ها وارد کنید.
- **ویرایش برجسته:** یک برجسته به صفحه اضافه کنید.
- **صفحه شاخص:** یک فهرست موضوعی به صفحه اضافه کنید.
- **افزودن میانبر به صفحه اصلی:** یک میانبر به صفحه در صفحه اصلی اضافه کنید.
- **چاپ:** با اتصال دستگاه به چاپگر، صفحه را چاپ کنید. برخی از چاپگرها ممکن است با دستگاه شما سازگار نباشند.
- **ذخیره به عنوان:** صفحه را با یک نام دیگر ذخیره کنید.
- **تنظیم برای:** تصویر را به عنوان کاغذ دیواری یا تصویر مخاطب تنظیم کنید.

مشاهده پیش نمایش صفحه ها

یک یادداشت را به پایین بکشید تا بتوانید پیش نمایش صفحه های مربوط به یادداشت بالا را مشاهده کنید.



در جلد یادداشت روی  ضربه بزنید تا به گزینه های زیر دسترسی داشته باشید:

- **حذف:** یادداشت را حذف کنید.
- **اشتراک از طریق:** یادداشت را با دیگران به اشتراک بگذارید.
- **صادر کردن:** یادداشت را به صورت فایل تصویر یا فایل PDF صادر کنید.
- **تعویض نام:** نام یادداشت را تغییر دهید.
- **ویرایش جلد:** جلد یادداشت را تغییر دهید.
- **افزودن به موردعلاقه ها:** یادداشت را به لیست موارد دلخواه خود اضافه کنید.
- **قفل:** یادداشت را قفل کنید تا سایر افراد نتوانند آن را مشاهده کنند.
- **افزودن میانبر به صفحه اصلی:** یک میانبر به یادداشت در صفحه اصلی اضافه کنید.

جستجوی یادداشت ها

از این ویژگی برای جستجو یادداشت با وارد کردن معیار جستجو استفاده کنید، مواردی مانند نام، برچسب، متن یا کلمات دست نویس.

روی  ضربه بزنید، روی قسمت جستجو در بالای صفحه ضربه بزنید و سپس معیار جستجو را وارد کنید.







یادداشت عملکرد

از این برنامه برای نوشتن یک یادداشت دست نویس استفاده کرده و به سرعت یکی از ویژگی های مفید ارائه شده با Action Memo را اجرا کنید.

در صفحه برنامه ها روی یادداشت عملکرد ضربه بزنید. همچنین می توانید روی یادداشت عملکرد در فرمان پخش زنده ضربه بزنید.

نوشتن یادداشت

روی  ضربه بزنید، یادداشت بنویسید و سپس روی  ضربه بزنید. با نمایش منوی عملکردها، یک عملکرد را برای استفاده از اطلاعات در یادداشتی که نوشتید انتخاب کنید.

-  : تماس برقرار کنید.
-  : ایجاد مخاطب.
-  : یک پیام ارسال کنید.
-  : یک ایمیل ارسال کنید.
-  : جستجو در اینترنت.
-  : جستجوی مکان.
-  : ایجاد کار.

اگر می خواهید از اطلاعات خاصی در یادداشت استفاده کنید، ضربه بزنید تا یادداشت از حالت انتخاب خارج شود و سپس یک دایره در اطراف آن اطلاعات بکشید.

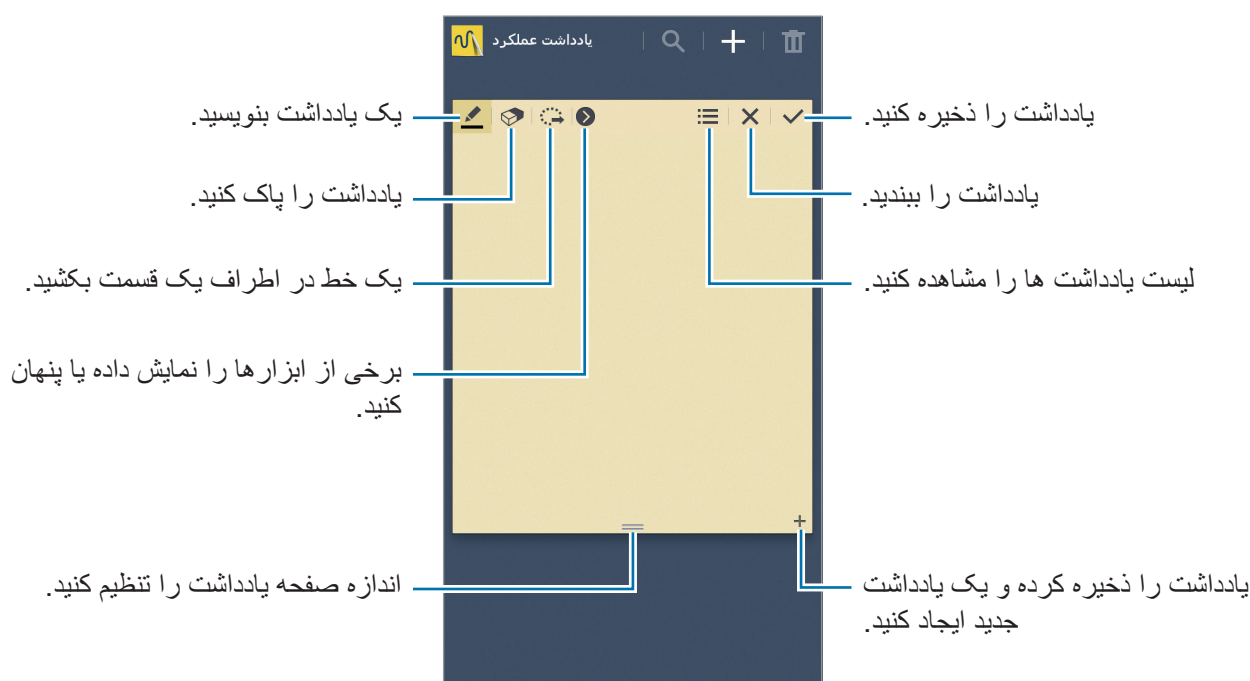



مرور یادداشت ها

با بالا و پایین رفتن، تصاویر کوچک یادداشت ها را مرور کنید.

برای ویرایش یادداشت، روی یادداشت ضربه بزنید.

برای جستجوی یک یادداشت، روی  ضربه بزنید.

برای حذف یادداشت، روی  ضربه بزنید.

برای ارسال یادداشت به سایر افراد، روی  ← اشتراک از طریق ضربه بزنید.

برای تغییر حالت نمایش، روی  ← نمایش ضربه بزنید.

برای دسترسی به اطلاعات راهنمای action memo، روی  ← راهنما ضربه بزنید.

تقویم

از این برنامه کاربردی برای مدیریت رویدادها و وظایف استفاده کنید.

در صفحه برنامه ها روی تقویم ضربه بزنید.

ایجاد رویداد یا وظیفه

- روی  ضربه بزنید و سپس یکی از روشهای زیر را انتخاب کنید:
- افزودن رویداد: یک رویداد با تنظیمات تکرار انتخابی وارد کنید.
 - افزودن وظیفه: یک وظیفه با تنظیمات اولویت انتخابی وارد کنید.

برای افزودن یک رویداد یا وظیفه بطور خلاصه، روی یک تاریخ ضربه زده تا انتخابش کنید و دوباره ضربه بزنید.





یک عنوان وارد کرده و مشخص کنید کدام تقویم برای همگام سازی استفاده شود. سپس روی **ویرایش جزئیات رویداد** یا **ویرایش جزئیات کار** ضربه بزنید تا جزئیات بیشتری مانند چگونگی تکرار رویداد، آیا هشدار پیشرفته دارید یا مکان وقوع، وارد کنید.

با ارسال پیام یا ایمیل، دیگران را به رویداد دعوت کنید. شماره تلفن یا آدرس ایمیل را در قسمت **شرکت کنندگان** وارد کنید یا روی  ضربه بزنید تا فهرست مخاطبین باز شود.

یک نقشه ضمیمه کنید تا مکان رویداد را نشان دهید. مکان را در فیلد **مکان** وارد کنید سپس روی  در کنار فیلد ضربه بزنید و سپس با ضربه زدن و نگه داشتن نقشه ای که ظاهر می شود، مکان آن را بطور دقیق مشخص کنید.

همگام سازی با تقویم Google

در صفحه برنامه ها، روی **تنظیمات** ← **اصلی** ← **حساب ها** ← **Google** در قسمت **حساب های من** ← ضربه بزنید، یک حساب Google را انتخاب کنید، **همگام سازی تقویم** را علامت بزنید و سپس روی **همگامی اکنون** ضربه بزنید. برای همگام سازی دستی برای به روزرسانی، در صفحه برنامه ها روی **تقویم** ←  ← **همگام سازی** ضربه بزنید. برای نمایش رویدادها یا کارهای همگام شده، روی  ← **تقویم ها** ضربه بزنید و سپس حساب Google را علامت بزنید.

دست نویس در نمای ماه

در نمای ماه روی  ضربه بزنید تا این ویژگی فعال شود. این حالت در نمای ماه در حالت عمودی قابل دسترسی است.

تغییر نوع تقویم

یکی از انواع مختلف تقویم ها دارای سال، ماه، هفته و غیره را از سمت راست صفحه انتخاب کنید.

جستجوی رویدادها یا کارها

روی  ← **جستجو** ضربه بزنید و سپس یک کلید واژه برای جستجو انتخاب کنید. برای مشاهده رویدادهای امروز، روی **امروز** در بالای صفحه ضربه بزنید.

حذف رویداد یا وظیفه

یک کار یا رویداد، انتخاب کنید و سپس روی  ← **حذف** ← **تایید** ضربه بزنید.

اشتراک گذاری رویداد یا وظیفه

یک کار یا رویداد انتخاب کنید، روی ، ضربه بزنید و سپس یک روش اشتراک گذاری را انتخاب کنید.



Dropbox

از این برنامه برای ذخیره فایلها و اشتراک آنها با دیگران از طریق حافظه ذخیره ابری Dropbox استفاده کنید. وقتی که فایل های خود را در Dropbox ذخیره می کنید، دستگاه شما به صورت خودکار با سرور وب و هر رایانه دیگری که Dropbox در آن نصب شده باشد، همگام می شود. در صفحه برنامه ها روی **Dropbox** ضربه بزنید.





این برنامه کاربردی ممکن است بسته به ارائه دهنده سرویس یا منطقه شما، موجود نباشد.

وقتی Dropbox را برای اولین بار اجرا می کنید، روی **Start** ضربه بزنید تا آن را فعال کنید. دستورالعمل های روی صفحه را برای تکمیل نصب دنبال نمایید.

پس از فعالسازی Dropbox، عکس ها و فیلم هایی که توسط دوربین دستگاه گرفته شده است به صورت خودکار در Dropbox آپلود می شوند. برای مشاهده عکس و فیلم های آپلود شده، روی  ضربه بزنید. برای به اشتراک گذاری فایل ها یا ایجاد آلبوم، روی  ضربه بزنید و سپس فایل ها را انتخاب کنید.

برای آپلود فایلها در Dropbox، روی  ← **Upload here** ← **Photos or videos** یا **Other files** ضربه بزنید.

برای باز کردن فایل های داخل Dropbox، یک فایل را انتخاب کنید.

در حین مشاهده تصویرها یا فیلم ها، روی  ضربه بزنید تا آن را به فهرست علاقمندی ها اضافه کنید. برای باز کردن فایل های موجود در فهرست علاقمندی ها، روی  ضربه بزنید.

Drive

از این برنامه برای ایجاد و ویرایش اسناد و اشتراک گذاری آن از طریق محل ذخیره Google Drive با دیگران استفاده کنید. در هنگام ایجاد اسناد یا آپلود فایل ها در Google Drive، دستگاه به صورت خودکار با سرور وب و هر رایانه دیگری که Google Drive در آنها نصب شده باشد، همگام می شود. بدون انتقال یا دانلود، به فایل های خود دسترسی داشته باشید. در صفحه برنامه ها روی **Drive** ضربه بزنید.



این برنامه کاربردی ممکن است بسته به ارائه دهنده سرویس یا منطقه شما، موجود نباشد.

Cloud

از این ویژگی برای همگام سازی فایل ها یا پشتیبان گیری تنظیمات و داده های برنامه ها در اشتراک سامسونگ یا Dropbox تان استفاده کنید.

در صفحه برنامه ها، روی **تنظیمات** ← **اصلی** ← **Cloud** ضربه بزنید.

این برنامه کاربردی ممکن است بسته به ارائه دهنده سرویس یا منطقه شما، موجود نباشد.



همگام سازی با اشتراک سامسونگ

روی اشتراک سامسونگ تان یا **تنظیمات همگام سازی** ضربه بزنید تا فایل ها همگام سازی شوند.

پشتیبان گیری یا بازگرداندن داده ها

روی **پشتیبان** ضربه بزنید تا یک نسخه پشتیبان تهیه شود یا روی **بازیابی** ضربه بزنید تا داده ها در حساب Samsung شما بازیابی شود.

همگام سازی با Dropbox

روی **پیوند به حساب Dropbox** ضربه بزنید و سپس اشتراک Dropbox را وارد نمایید. دستورالعمل های روی صفحه را برای تکمیل نصب دنبال نمایید.

پس از اینکه وارد شدید، روی **Allow** ضربه بزنید و دستگاه بطور خودکار هر وقت تغییراتی انجام دهید، فایل ها را با Dropbox همگام سازی می کند.

ساعت

از این برنامه برای تنظیم هشدارها، بررسی زمان بسیاری از شهرهای بزرگ دنیا، اندازه گیری طول یک رویداد یا تنظیم یک تایمر استفاده کنید.

در صفحه برنامه ها روی **ساعت** ضربه بزنید.

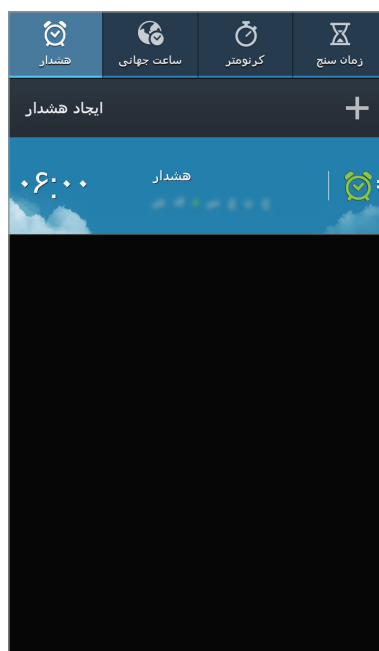

این هشدار را روشن یا خاموش کنید.

هشدار

تنظیم هشدار

روی **ایجاد هشدار** ضربه بزنید، یک زمان برای خاموش شدن هشدار تعیین کنید، روزهای تکرار هشدار را انتخاب کنید و سپس روی **ذخیره** ضربه بزنید. همچنین با نوشتن اعداد با استفاده از S Pen می توانید یک هشدار را تنظیم کنید.

- **هشدار مکان:** یک مکان تنظیم کنید. هشدار وقتی در آن مکان باشید، خاموش می شود.
- **چرت:** یک فاصله زمانی و تعداد دفعات تکرار یک هشدار پس از زمان از پیش تنظیم شده را تنظیم کنید.
- **هشدار هوشمند:** یک زمان برای هشدار تنظیم کنید تا قبل از زمان از پیش تنظیم شده، خاموش شود.

متوقف سازی هشدار

✗ را به بیرون از دایره بزرگ بکشید تا هشدار متوقف شود. **ZZ** را به بیرون از دایره بزرگ بکشید تا هشدار بعد از مدت زمان معینی، تکرار شود.

حذف هشدارها

روی هشدار ضربه زده و نگه دارید و سپس روی **حذف** ضربه بزنید.

ساعت جهانی

ایجاد ساعت

روی افزودن شهر ضربه بزنید و سپس نام یک شهر را وارد کنید یا از فهرست شهرها، یک شهر را انتخاب کنید. برای اعمال زمان تابستانی، روی یک ساعت ضربه زده و نگه دارید و سپس روی **ساعت تابستانی** ضربه بزنید.

حذف ساعتها

روی ساعت ضربه زده و نگه دارید و سپس روی **حذف** ضربه بزنید.

کرنومتر

برای شروع یک رویداد، روی شروع ضربه بزنید. روی رکورد ضربه بزنید تا زمان دور را ثبت کنید. برای پاک کردن سوابق دورها، روی تنظیم مجدد ضربه بزنید.

زمان سنج

مدت زمان را تنظیم کرده و سپس روی شروع ضربه بزنید. وقتی تایمر خاموش شد، ✗ را به بیرون دایره بزرگ بکشید.

ماشین حساب

از این برنامه کاربردی برای محاسبات ساده یا پیچیده استفاده کنید.

در صفحه برنامه ها روی **ماشین حساب** ضربه بزنید.

برای استفاده از ماشین حساب علمی، دستگاه را بچرخانید تا به حالت نمای افقی شود. اگر چرخش صفحه غیرفعال شده است، روی **ماشین حساب علمی** ضربه بزنید.

برای مشاهده تاریخچه ماشین حساب، روی **ضربه بزنید تا صفحه کلید مخفی شود**.

برای پاک کردن تاریخچه، روی **پاک کردن تاریخچه** ضربه بزنید.

برای تنظیم ماشین حساب برای استفاده راحت تر با یک دست، روی **عملکرد یک دستی فعال** ضربه بزنید.

S Health

با مدیریت میزان دریافت و سوخت کالری، از این برنامه برای کنترل وضعیت سلامت خود استفاده کنید.

در صفحه برنامه ها، روی **S Health** ضربه بزنید.

شروع S Health

هنگامی که برای اولین بار این برنامه را راه اندازی می کنید، دستورالعمل های روی صفحه را دنبال کرده و آمار فیزیکی را برای تکمیل مراحل تنظیم و راه اندازی وارد کنید. سپس منوی S Health بر روی صفحه نمایش داده می شود.

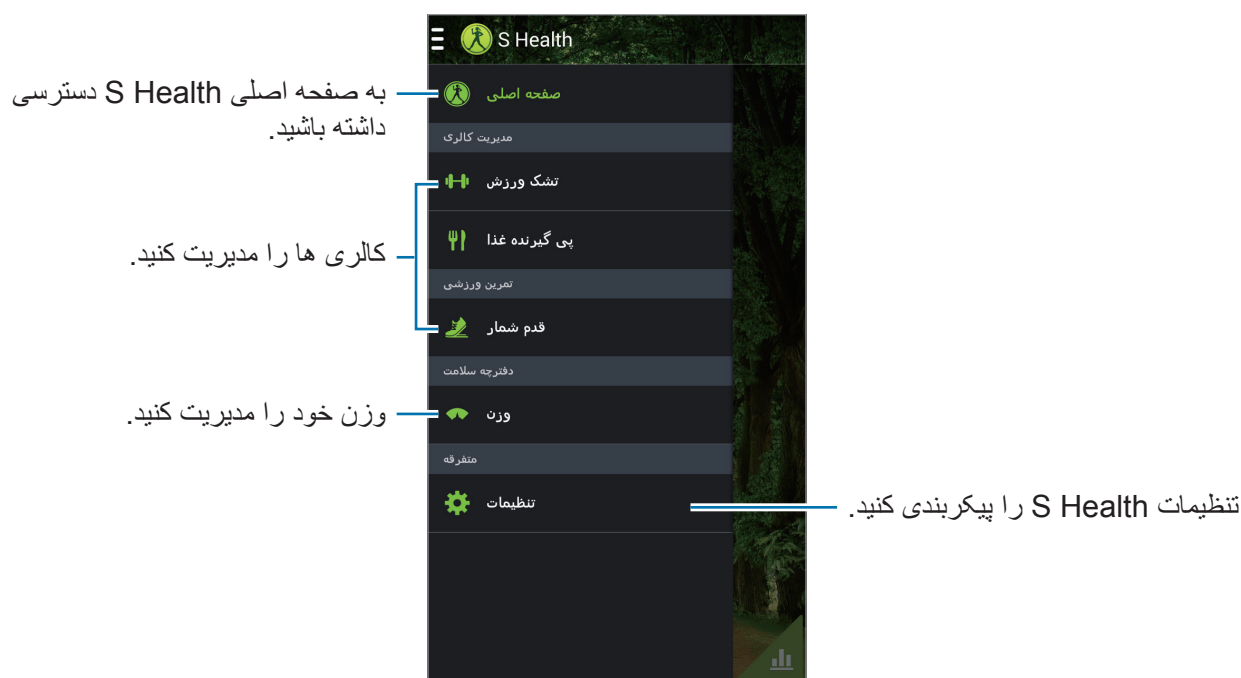

برای ویرایش نمایه، روی **تنظیمات** ← **ویرایش نمایه** ضربه بزنید.

بر مبنای آمار فیزیکی، دستگاه میزان متابولیسم پایه (BMR) شما را محاسبه می کند و میزان مصرف روزانه کالری را توصیه می نماید. این توصیه ممکن است برای همه سنین، اندام های متفاوت یا نیازهای تغذیه ای مختلف دقیق نباشد.



بررسی اطلاعات مربوط به سلامتی شما

اطلاعات خود را در صفحه اصلی S Health مشاهده کنید.

در صفحه منوی S Health روی **صفحه اصلی** ضربه بزنید.

به صفحه منوی S Health دسترسی داشته باشید.

ببینید چه مقدار کالری سوزانده اید.

ببینید چه مقدار کالری دریافت کرده اید.

داده های مربوط به وزن



داده های مربوط به صفحه سلامت را بر روی یک نمودار مشاهده کنید.

برای وارد کردن کالری های سوخته شده، روی **کالری سوخته شده** ضربه بزنید.

برای وارد کردن کالری های دریافت شده، روی **میزان مصرف کالری** ضربه بزنید.

استفاده از همراه ورزش

یک هدف ورزش را تنظیم کرده و میزان کالری های سوخته شده خود را کنترل کنید.

در صفحه اصلی S Health روی  ← **تشک ورزش** ضربه بزنید.



روی **رفتن به تمرین** ضربه بزنید تا یک هدف ورزش مانند فاصله، مدت زمان، کالری یا شدت تنظیم شود و سپس روی **شروع** ضربه بزنید.

روی **+** ضربه بزنید تا ورزش انجام شده ثبت شود. یک ورزش را انتخاب کرده و طول دوره ورزش را تنظیم کنید، سپس روی **انجام** ضربه بزنید.

روی  ضربه بزنید و از عملکردهای زیر استفاده کنید:

- **تنظیم هدف:** هدف سوخت کالری روزانه خود را تغییر دهید.
- **اشتراک با:** صفحه فعلی را برای دیگران ارسال کنید.
- **تنظیم مجدد:** داده های تمرین روزانه را بازنشانی کنید.
- **چاپ:** با اتصال دستگاه به چاپگر، صفحه فعلی را چاپ کنید. برخی از چاپگرها ممکن است با دستگاه شما سازگار نباشند.
- **راهنما:** به اطلاعات راهنمایی مربوط به استفاده از S Health دسترسی داشته باشید.

استفاده از ردیاب غذا

یک هدف کالری را تنظیم کرده و میزان دریافت کالری روزانه خود را ثبت کنید.

در صفحه اصلی S Health روی  ← پی گیرنده غذا ضربه بزنید.



روی **افزودن غذا** ضربه بزنید تا میزان کالری دریافتی وارد شود. اطلاعات مربوط به زمان خوردن غذا را وارد کرده و روی **ثبت ضربه بزنید**.

روی  ضربه بزنید و از عملکردهای زیر استفاده کنید:

- **تنظیم هدف:** هدف دریافت کالری روزانه خود را تغییر دهید.
- **اشتراک با:** صفحه فعلی را برای دیگران ارسال کنید.
- **تنظیم مجدد:** داده های دریافت کالری روزانه را بازنشانی کنید.
- **چاپ:** با اتصال دستگاه به چاپگر، صفحه فعلی را چاپ کنید. برخی از چاپگرها ممکن است با دستگاه شما سازگار نباشند.
- **راهنما:** به اطلاعات راهنمایی مربوط به استفاده از S Health دسترسی داشته باشید.

استفاده از همراه پیاده روی

یک عدد هدف را برای تعداد گام ها وارد کرده و گام های روزانه و کالری های سوخته شده خود را پیگیری کنید. در صفحه اصلی S Health روی  ← قدم شمار ضربه بزنید.



روی  ضربه بزنید و از عملکردهای زیر استفاده کنید:

- **تنظیم هدف:** تعداد گام های هدف را تغییر دهید.
- **همه قدم ها:** تعداد گام هایی که طی کرده اید را مشاهده کنید.
- **اشتراک با:** صفحه فعلی را برای دیگران ارسال کنید.
- **بازنشانی قدم های روزانه:** تعداد گام روزانه را بازنشانی کنید.
- **چاپ:** با اتصال دستگاه به چاپگر، صفحه فعلی را چاپ کنید. برخی از چاپگرها ممکن است با دستگاه شما سازگار نباشند.
- **راهنما:** به اطلاعات راهنمایی مربوط به استفاده از S Health دسترسی داشته باشید.
- امکان دارد هنگامی که گام های شما توسط "همراه پیاده روی" کنترل می شود، تأخیر مختصری را احساس کنید و سپس شمارش گام های شما نشان داده شود. 
- اگر از "همراه پیاده روی" در سفر با خودرو یا قطار استفاده کنید امکان دارد لرزش روی شمارش گام شما تأثیر بگذارد.

مدیریت وزن

تغییرات مربوط به وزن خود را ثبت کرده و داده های مربوط به وزن را مدیریت کنید.

در صفحه اصلی S Health روی  ← وزن ضربه بزنید.

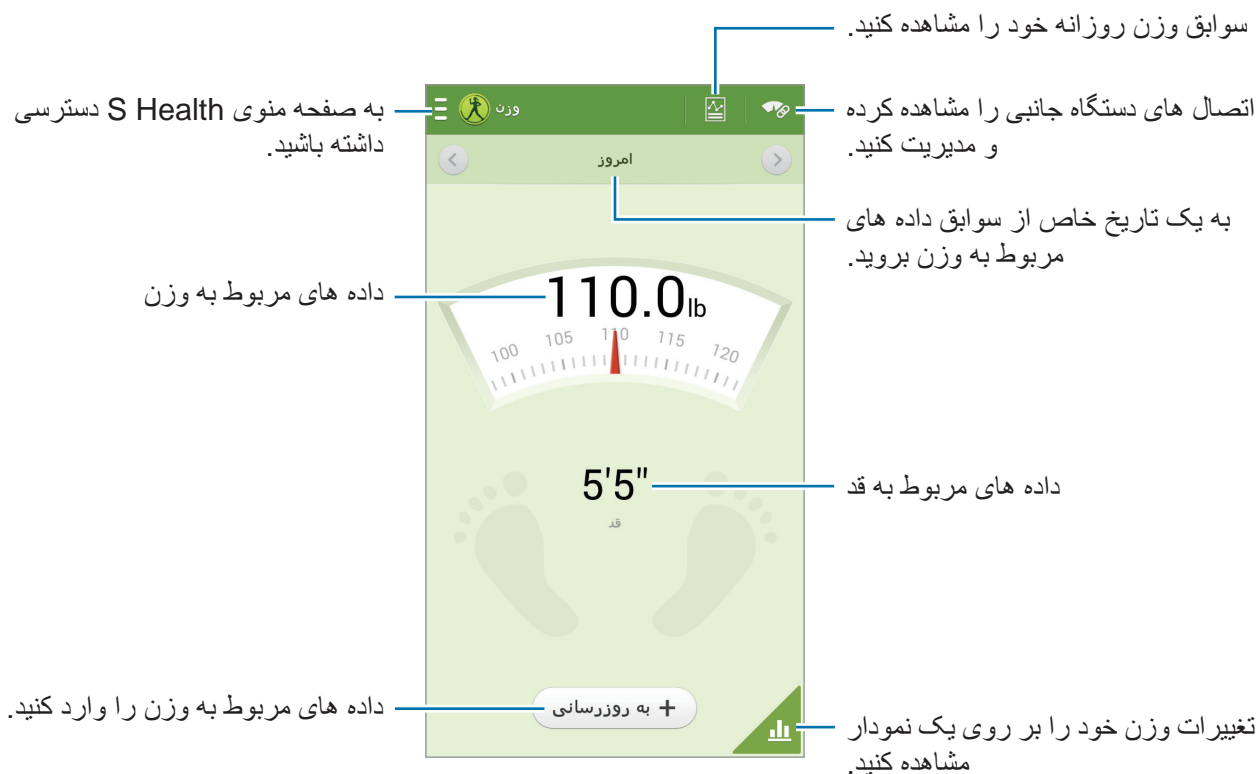

برای وارد کردن داده های مربوط به وزن روی **به روزرسانی** ضربه بزنید. یک مقدار وارد کرده و سپس روی **انجام** ضربه بزنید. هرگاه داده های مربوط به وزن را تغییر می دهید، دستگاه آن داده ها را به نمایه شما اضافه می کند.

می توانید یک دستگاه اندازه گیری را متصل کرده و وزن خود را ثبت کنید. روی  ← **اسکن** ضربه بزنید، یک دستگاه اندازه گیری را انتخاب کرده و سپس برای اتصال به دستگاه اندازه گیری، دستورالعمل های روی صفحه را دنبال کنید.

روی  ضربه بزنید و از عملکردهای زیر استفاده کنید:

- **تنظیم هدف:** وزن هدف را تغییر دهید.
- **اشتراک با:** صفحه فعلی را برای دیگران ارسال کنید.
- **تنظیم مجدد:** داده های وزن روزانه را بازنشانی کنید.
- **چاپ:** با اتصال دستگاه به چاپگر، صفحه فعلی را چاپ کنید. برخی از چاپگرها ممکن است با دستگاه شما سازگار نباشند.
- **راهنما:** به اطلاعات راهنمایی مربوط به استفاده از S Health دسترسی داشته باشید.

پیکربندی تنظیمات S Health

در صفحه اصلی S Health روی  ← **تنظیمات** ضربه بزنید، سپس یکی از موارد زیر را انتخاب کنید:

- **ویرایش نمایه:** آمارهای بدنی خود را ویرایش کنید.
- **حساب ها:** با ورود به حساب Samsung خود داده های S Health را مدیریت کنید.
- **امنیت:** تنظیم یک PIN برای قفل کردن یا باز کردن قفل S Health.
- **تنظیمات واحد:** گزینه های واحد را تنظیم کنید.
- **قفل کردن منطقه زمانی:** هنگامی که در بین چندین منطقه زمانی در حرکت هستید، تنظیم کنید تا تنظیمات منطقه زمانی بدون تغییر باقی بماند.
- **انتخاب منطقه زمانی:** منطقه زمانی اصلی را تنظیم کنید.
- **لوازم جانبی من:** اتصال های دستگاه جانبی را مشاهده کرده و مدیریت کنید.
- **لوازم جانبی سازگار:** لوازم جانبی های سازگار با دستگاه را مشاهده کرده یا لوازم جانبی های متصل را مدیریت کنید.
- **بازنشانی داده ها:** داده های S Health را بازنشانی کنید.
- **کنترل برای بروزرسانی:** نسخه فعلی S Health را بررسی کنید.
- **شرایط استفاده:** ضوابط و شرایط، شامل اطلاعات شخصی و سیاست های نگهداری داده ها را مشاهده نمایید.
- **درباره S Health:** اطلاعات درباره S Health را مشاهده کنید.

S Translator

از این برنامه برای ترجمه متن به سایر زبان ها استفاده کنید.

در صفحه برنامه ها، روی **S Translator** ضربه بزنید.

برای شروع **S Translator** لازم است که برنامه را دانلود کرده و نصب کنید. روی **نصب** ضربه بزنید و سپس دستورالعمل های روی صفحه را دنبال کنید.

ممکن است هنگام دانلود این برنامه از طریق شبکه تلفن همراه، هزینه های اضافی برایتان در نظر گرفته شود. برای جلوگیری از ایجاد هزینه های اضافی، با ارائه دهنده سرویس خود تماس بگیرید.







ضبط صدا

از این برنامه کاربردی برای ضبط یا پخش یادداشت صوتی استفاده کنید.

در صفحه برنامه ها روی **ضبط صدا** ضربه بزنید.

ضبط کردن یادداشت های صوتی

روی  ضربه بزنید تا ضبط آغاز شود. به سمت میکروفون در بالای دستگاه صحبت کنید. روی  ضربه بزنید تا ضبط متوقف شود. روی  ضربه بزنید تا ضبط تمام شود. در حین ضبط یک یادداشت صوتی، روی  ضربه بزنید تا یک نشانه وارد شود.









تغییر حالت ضبط

حالت ضبط را تغییر دهید تا یادداشت صوتی با استفاده از تنظیمات از پیش تعریف شده برای شرایط مختلف با وضوح بیشتری ضبط شود.

روی  ضربه بزنید و یکی از حالت های ضبط را انتخاب کنید.

پخش کردن یادداشت های صوتی

یک یادداشت صوتی را برای پخش انتخاب کنید.

-  : یادداشت صوتی را برش دهید.
 -  : یک بخش از ضبط را برای پخش تکراری تنظیم کنید.
 - **x1.0** : سرعت پخش را تنظیم کنید.
 -  : از یک بخش ساکت و بدون صدا در یادداشت صوتی رد شوید.
 -  : نشانه هایی را بر روی یادداشت صوتی بگذارید.
 -  : توقف پخش.
 -  : به یادداشت صوتی قبلی یا بعدی پرش کنید.
- برای ارسال یک یادداشت صوتی به سایرین، روی  ← **اشتراک از طریق** ضربه بزنید، و سپس یک روش اشتراک گذاری انتخاب کنید.

مدیریت یادداشت های صوتی

در فهرست یادداشت های صوتی روی  ضربه بزنید و یکی از روشهای زیر را انتخاب کنید:



- **اشتراک از طریق**: یادداشت های صوتی را برای ارسال انتخاب کرده، سپس یک روش اشتراک گذاری را انتخاب کنید.
- **حذف**: یادداشت های صوتی را برای حذف انتخاب کنید.
- **تغییر دادن گروه**: گروه یادداشت ها را تغییر دهید.
- **ترتیب بندی بر اساس**: یادداشت ها را بر اساس تاریخ، عنوان یا گروه ترتیب بندی کنید.
- **جستجو**: یادداشت های صوتی را جستجو کنید.
- **مدیریت مقوله ها**: گروه هایی را اضافه کرده، حذف کنید یا تغییر نام دهید.
- **تنظیمات**: تنظیمات ضبط صوت را تغییر دهید.
- **پایان**: ضبط صوت را ببندید.

ذخیره فایلها با تگ متنی

در لیست یادداشت های صوتی روی  ← تنظیمات ضربه زده و سپس نام فایل متنی را علامت بزنید.

مدیریت گروه ها

ایجاد یک گروه

در لیست یادداشت های صوتی روی  ← مدیریت مقوله ها ←  ضربه بزنید. یک نام گروه را وارد کرده، یک رنگ انتخاب کنید و سپس روی انجام شد ضربه بزنید.

تغییر یک گروه

در لیست یادداشت های صوتی روی  ← تغییر دادن گروه ضربه بزنید، یادداشت ها را انتخاب کرده و روی انجام شد ضربه بزنید و سپس یک گروه را برای تغییر انتخاب کنید.

مشاهده لیست نشانه ها

در حین پخش یک یادداشت صوتی که دارای نشانه است، روی  ← نشانه ها ضربه بزنید تا بتوانید جزئیات را مشاهده کنید.

S Voice

از این برنامه برای دادن دستورات صوتی به دستگاه برای شماره گیری، ارسال پیام، نوشتن یادداشت و غیره استفاده کنید. در صفحه برنامه ها روی **S Voice** ضربه بزنید. به جای آن، دکمه صفحه اصلی را دوبار فشار دهید.

- این برنامه کاربردی ممکن است بسته به ارائه دهنده سرویس یا منطقه شما، موجود نباشد.
- این برنامه برای برخی از زبان ها پشتیبانی نمی شود.



در زیر چند نمونه دستورات صوتی آورده شده است:

- موسیقی را باز کنید
- ماشین حساب را اجرا کنید
- با موبایل Lulu تماس بگیرید
- کار Lulu را شماره گیری کنید
- برنامه را چک کنید

نکته هایی برای تشخیص بهتر صدا

- واضح صحبت کنید.
- در مکانهای خلوت صحبت کنید.
- از کلمات توهین آمیز یا عامیانه استفاده نکنید.
- از صحبت با لهجه پرهیز کنید.

دستگاه ممکن است دستورات شما را شناسایی نکند یا بسته به سروصدای اطراف یا نحوه صحبت شما، دستورات ناخواسته را اجرا کند.

حالت هندزفری

در حالت هندزفری در صورت وجود تماس های دریافتی، پیام و اعلان، دستگاه محتوای آنها را بلند می خواند تا بتوانید در مدت رانندگی بدون دست از دستگاه استفاده کنید. برای مثال، دستگاه نام تماس گیرنده یا شماره تلفن را به هنگام ورود یک تماس، بلند خواهند خواند.

برای فعال کردن حالت هندزفری، بگویید "حالت هندزفری روشن" (Hands-free mode on).



هنگام عدم استفاده از دستگاه برای جلوگیری از خواندن محتوا با صدای بلند، حالت هندزفری را غیر فعال کنید. برای غیرفعال کردن حالت هندزفری، بگویید "حالت هندزفری خاموش" (Hands-free mode of).



استفاده از فرمان های بیدار باش در صفحه قفل شده

در صفحه قفل شده می توانید از عملکردهای مختلفی همراه با فرمان های از پیش تنظیم شده بیدارباش استفاده کنید. برای فعال کردن این ویژگی در صفحه برنامه ها روی **تنظیمات** ← **دستگاه** ← **صفحه قفل** ضربه بزنید و سپس سوییچ **بیدارباش در صفحه قفل** را به راست بکشید.

S Finder

از این برنامه برای جستجوی موارد مختلف در دستگاه استفاده کنید، از جمله ایمیل، اسناد، تصاویر، موسیقی، برنامه و بسیاری موارد دیگر. روی  ضربه بزنید و نگهدارید تا **S Finder** راه اندازی شود. همچنین می توانید روی **S Finder** در فرمان پخش زنده ضربه بزنید. روی فیلد جستجو ضربه بزنید و سپس معیار جستجو را وارد کنید. یا روی  ضربه بزنید و سپس یک کلید واژه برای جستجو انتخاب کنید. با استفاده از این ویژگی می توانید محتوای دست نویس را نیز در دستگاه جستجو کنید.

Google

از این برنامه کاربردی برای جستجوی نه تنها اینترنت بلکه برنامه ها و محتویات آنها بر روی دستگاه نیز استفاده کنید. در صفحه برنامه ها روی **Google** ضربه بزنید.

این برنامه کاربردی ممکن است بسته به ارائه دهنده سرویس یا منطقه شما، موجود نباشد.



جستجوی دستگاه

روی فیلد جستجو ضربه بزنید و سپس یک کلید واژه وارد کنید. به عنوان گزینه دیگر، روی  ضربه بزنید و سپس یک کلید واژه را ادا کنید. اگر هیچ نتیجه ای در برنامه ها پیدا نشد، مرورگر وب ظاهر می شود و نتایج جستجوی خود را نشان می دهد.

محدوده جستجو

برای انتخاب اینکه چه برنامه هایی جستجو شوند، روی  ← تنظیمات ← جستجوی تلفن ضربه بزنید و سپس موارد جستجو را علامت بزنید.

Google Now

جستجوی Google را اجرا کنید تا کارتهای Google Now را که وضعیت فعلی آب و هوا، اطلاعات حمل و نقل عمومی، قرار ملاقات بعدی و موارد دیگری که بیشتر نیاز دارید را نشان دهد.

وقتی برای اولین بار جستجوی Google را باز می کنید، به Google Now ملحق شوید. برای تغییر تنظیمات Google Now روی  ← تنظیمات ← Google Now ضربه بزنید.

جستجوی صوتی

از این برنامه برای جستجوی صفحات وب بصورت صوتی استفاده کنید.

در صفحه برنامه ها روی **جستجوی صوتی** ضربه بزنید.

این برنامه کاربردی ممکن است بسته به ارائه دهنده سرویس یا منطقه شما، موجود نباشد.



وقتی عبارت **اکنون صحبت کنید** روی صفحه ظاهر شد، یک کلید واژه یا عبارت را بگویید.

مجموعه عکس ها

با استفاده از این برنامه می توانید دفترچه طراحی دیجیتال خودتان را با استفاده از محتوای صفحه های وب، ویدیوها و بسیاری موارد دیگر ایجاد کنید.

در صفحه برنامه ها روی **مجموعه عکس ها** ضربه بزنید.

این برنامه کاربردی ممکن است بسته به ارائه دهنده سرویس یا منطقه شما، موجود نباشد.



ایجاد گروه های مختلف

روی  ← **ایجاد دسته** ضربه بزنید و یک چیدمان را از لیست انتخاب کنید، نام را وارد کرده و سپس روی **تایید** ضربه بزنید.

جمع آوری موارد مختلف

در حین مشاهده صفحه های وب یا ویدیوها در حالی که دکمه S Pen فشرده شده است یک خط در اطراف مکانی که می خواهید انتخاب کنید بکشید. روی **مجموعه عکس ها** در لیست برنامه هایی که در پایین صفحه نشان داده می شوند ضربه بزنید و سپس یک مقوله را برای افزودن به قسمت انتخابی انتخاب کنید.

یا در فرمان پخش زنده روی **گردآورنده عکس ها** ضربه بزنید، یک خط در اطراف محل مورد نظر بکشید و سپس روی  ضربه بزنید.

مشاهده موارد مختلف

یک گروه انتخاب کنید و سپس یک مورد را انتخاب کنید. در حین مشاهده یک مورد، روی نماد در بالا سمت راست صفحه ضربه بزنید و به منبعی که آن مورد از آنجا جمع آوری شده است مراجعه کنید.

فایل‌های شخصی

از این برنامه کاربردی برای دسترسی به همه انواع فایل‌های ذخیره شده در این دستگاه، شامل تصاویر، فیلم‌ها، آهنگ‌ها و قطعات صوتی استفاده کنید.

در صفحه برنامه‌ها روی **فایل‌های شخصی** ضربه بزنید.

مشاهده فایل‌ها

یک گروه را انتخاب کنید و سپس روی یک پوشه بزنید تا باز شود. برای مشاهده عکس‌ها یا فیلم‌های آپلود شده در Dropbox، روی **Dropbox** ضربه بزنید و سپس به حساب Dropbox خود وارد شوید.

در یک پوشه، روی  ضربه بزنید و سپس یکی از گزینه‌های زیر را انتخاب کنید:

- **انتخاب آیتم:** فایل‌ها یا پوشه‌ها را انتخاب کنید.
- **ایجاد پوشه:** پوشه می‌سازد.
- **مشاهده بعنوان:** حالت نمایش را تغییر می‌دهد.
- **مرتب کردن بر حسب:** فایل‌ها یا پوشه‌ها را مرتب‌سازی می‌کند.
- **افزودن میانبر:** یک میانبر از پوشه را به قسمت میانبرها اضافه کنید.
- **تنظیمات:** تنظیمات مدیر فایل را تغییر دهید.

جستجوی یک فایل

روی  ضربه بزنید و سپس معیار جستجوی خود را وارد کنید.

افزودن میانبر به پوشه‌ها

میانبری از پوشه‌هایی که معمولاً از آنها استفاده می‌کنید را به قسمت میانبرها اضافه کنید. روی  — **افزودن میانبر** — تأیید ضربه زده و یک پوشه انتخاب کنید، سپس روی **انجام شد** ضربه بزنید.

افزودن میانبر سرور FTP به دستگاه

یک میانبر سرور FTP را به قسمت میانبرها اضافه کنید. روی  — **اضافه کردن FTP** — تأیید ضربه بزنید و جزئیاتی مانند آدرس سرور، نام کاربر و رمز عبور را وارد کنید و سپس روی **انجام شد** ضربه بزنید.

دانلودها

از این برنامه کاربردی برای مشاهده اینکه چه فایل‌هایی از طریق برنامه‌ها دانلود شده‌اند، استفاده کنید. در صفحه برنامه‌ها روی **دانلودها** ضربه بزنید.



این برنامه کاربردی ممکن است بسته به ارائه دهنده سرویس یا منطقه شما، موجود نباشد.

یک فایل را برای شدن با برنامه مربوطه انتخاب کنید.

برای مرتب سازی فایل ها بر اساس اندازه، روی **ترتیب بندی بر اساس اندازه** ضربه بزنید.

برای مرتب سازی فایل ها برحسب تاریخ، روی **ترتیب براساس تاریخ** ضربه بزنید.

TripAdvisor

از این برنامه برای دریافت اطلاعات سفر نظیر مقصد یا هتل استفاده نمایید. همچنین می‌توانید یک اتاق را رزرو کرده و نظرات خود را با سایرین به اشتراک بگذارید.

در صفحه برنامه‌ها روی **TripAdvisor** ضربه بزنید.

برای شروع **TripAdvisor** لازم است که برنامه را دانلود کرده و نصب کنید. روی **Install** ضربه بزنید و سپس دستورالعمل‌های روی صفحه را دنبال کنید.



- این برنامه کاربردی ممکن است بسته به ارائه دهنده سرویس یا منطقه شما، موجود نباشد.
- ممکن است هنگام دانلود این برنامه از طریق شبکه تلفن همراه، هزینه‌های اضافی برایتان در نظر گرفته شود. برای جلوگیری از ایجاد هزینه‌های اضافی، با ارائه دهنده سرویس خود تماس بگیرید.

Evernote

با استفاده از این برنامه می‌توانید یادداشت‌های چندرسانه‌ای را ایجاد کرده، همگام کنید و به اشتراک بگذارید. همچنین می‌توانید برچسب‌هایی را به یادداشت‌ها اضافه کرده یا یادداشت‌ها را در یک دفترچه یادداشت ترتیب بندی کنید تا بتوانید ایده‌های خود را به خوبی مدیریت کنید.

در صفحه برنامه‌ها روی **Evernote** ضربه بزنید.



این برنامه کاربردی ممکن است بسته به ارائه دهنده سرویس یا منطقه شما، موجود نباشد.

مسافرتی و محلی

Maps

از این برنامه کاربردی برای مشخص کردن دقیق مکان دستگاه، جستجو مکانها یا دریافت راهنمایی مسیر استفاده کنید. در صفحه برنامه ها روی **Maps** ضربه بزنید.

این برنامه کاربردی ممکن است بسته به ارائه دهنده سرویس یا منطقه شما، موجود نباشد.



جستجوی مکانها

با وارد کردن یک آدرس یا کلمه کلیدی مکان ها را جستجو کنید. پس از یافتن مکان، محلی را انتخاب کنید تا اطلاعات همراه با جزئیات برای آن نمایش داده شود. برای کسب اطلاعات بیشتر، به بخش راهنمایی مراجعه کنید.

دریافت راهنمایی برای یک مقصد

روی **۲** ضربه بزنید تا محل های شروع و پایان تنظیم شوند و سپس یک روش سفر را انتخاب کنید. دستگا مسیرهای منتهی به مقصد را نشان می دهد.

تنظیمات

درباره تنظیمات

از این برنامه کاربردی استفاده کنید تا دستگاه را پیکربندی کرده، گزینه های برنامه کاربردی را تنظیم کنید و اشتراک اضافه کنید.

در صفحه برنامه ها روی **تنظیمات** ضربه بزنید.

اتصالات

Wi-Fi

ویژگی Wi-Fi را فعال کنید تا به شبکه Wi-Fi وصل شود و به اینترنت یا سایر دستگاه های شبکه دسترسی پیدا کنید. برای استفاده از گزینه ها، روی **Wi-Fi** ←  ضربه بزنید.

- **پیشرفته:** سفارشی سازی تنظیمات Wi-Fi.
- **دکمه فشاری WPS:** به یک شبکه Wi-Fi محافظت شده با استفاده از دکمه WPS وصل شوید.
- **ورودی WPS PIN:** به یک شبکه Wi-Fi محافظت شده با استفاده از WPS PIN وصل شوید.
- **راهنما:** به اطلاعات راهنمای مربوط به Wi-Fi دسترسی پیدا کنید.

تنظیم شیوه نامه خواب Wi-Fi

روی **Wi-Fi** ←  ← **پیشرفته** ← **روشن نگهداشتن Wi-Fi در طی خواب** ضربه بزنید.

هنگامی که صفحه خاموش می شود، دستگاه به طور خودکار اتصال های Wi-Fi را خاموش می کند. وقتی این اتفاق می افتد، اگر دستگاه تنظیم شده باشد تا از داده های شبکه استفاده کند، به آنها دسترسی پیدا می کند. این کار ممکن است باعث هزینه های انتقال داده شود. برای پرهیز از صورتحساب مصرف داده، این گزینه رو روی **همیشه تنظیم** کنید.



تنظیم اعلان شبکه

دستگاه می تواند شبکه های Wi-Fi را شناسایی کند و هنگامی که در دسترس بودند، یک نماد در نوار وضعیت نشان دهد. روی **Wi-Fi** ←  ← پیشرفته ضربه بزنید و **اعلان شبکه** را علامت بزنید تا ویژگی را فعال کنید.

Wi-Fi مستقیم

Wi-Fi Direct دو دستگاه را مستقیماً از طریق یک شبکه Wi-Fi و بدون دسترسی به یک نقطه دسترسی، به یکدیگر متصل می کند.

روی **Wi-Fi** ← **Wi-Fi مستقیم** ضربه بزنید.

بلوتوث

ویژگی بلوتوث را برای تبادل اطلاعات در فاصله کوتاه فعال کنید.

برای استفاده از گزینه های بیشتر روی  ضربه بزنید.

- **زمان وقفه قابلیت رؤیت:** مدت زمانی که دستگاه قابل مشاهده است را تنظیم کنید.
- **فایل های دریافت شده:** فایل های دریافت شده را از طریق ویژگی بلوتوث مشاهده کنید.
- **راهنما:** به اطلاعات راهنمای مربوط به بلوتوث دسترسی داشته باشید.

اتصال و نقاط قابل حمل

- **نقطه Wi-Fi قابل حمل:** از نقطه اتصال قابل حمل Wi-Fi برای اشتراک گذاری اتصال شبکه موبایل با سایر رایانه ها یا دستگاه های از طریق شبکه Wi-Fi استفاده کنید.
- **اتصال USB:** از تترینگ USB برای اشتراک اتصال شبکه موبایل دستگاه با رایانه از طریق USB استفاده کنید. هنگام اتصال به یک رایانه، دستگاه شما به عنوان یک مودم بی سیم برای رایانه استفاده می شود.
- **اتصال Bluetooth:** از حالت اتصال به اینترنت از طریق Bluetooth تلفن همراه برای اشتراک گذاری اتصال شبکه تلفن همراه با رایانه ها یا سایر دستگاه ها از طریق Bluetooth استفاده کنید.

حالت پرواز

این حالت همه عملکردهای بی سیم را در دستگاه غیرفعال می کند. فقط می توانید از خدمات غیر شبکه ای استفاده کنید.

استفاده از داده

مقدار مصرف داده خود را مشاهده کرده و تنظیمات مربوط به محدود سازی را سفارشی کنید.

- **داده تلفن همراه:** دستگاه را تنظیم کنید تا از اتصال های داده یا هر شبکه تلفن همراه استفاده کنید.
- **تنظیم محدودیت داده تلفن همراه:** محدودیتی برای مصرف داده همراه تعیین کنید.
- **دوره کاربرد داده:** یک تاریخ بازنشانی ماهانه تنظیم کنید تا مصرف داده خود را نظارت کنید.

برای استفاده از گزینه های بیشتر روی  ضربه بزنید.

- **دیتا هنگام رومینگ:** دستگاه تنظیم کنید تا از اتصالات داده در هنگام رومینگ استفاده کنید.
- **محدود کردن داده پس زمینه:** دستگاه را تنظیم کنید تا در هنگام استفاده از یک شبکه تلفن همراه در پس زمینه، هنگام سازی غیر فعال شود.
- **همگام سازی خودکار داده:** هنگام سازی خودکار برنامه ها را فعال یا غیرفعال کنید. اطلاعات مورد نظر برای همگام سازی برای هر حساب را در **تنظیمات** ← **اصلی** ← **حساب ها** انتخاب کنید.
- **نمایش میزان مصرف Wi-Fi:** دستگاه را تنظیم کنید تا مصرف داده از طریق Wi-Fi را نشان دهد.
- **نقاط اتصال تلفن همراه:** نقاط اتصال Wi-Fi را انتخاب کنید تا برنامه هایی که در پس زمینه اجرا می شوند از آنها استفاده نکنند.

خدمات مکان

تنظیمات مجوز اطلاعات مکان را تغییر دهید.

- **دسترسی به مکان من:** دستگاه را تنظیم کنید تا به برنامه ها اجازه داده شود از اطلاعات مکان فعلی شما استفاده کنند.
- **استفاده از ماهواره های GPS:** دستگاه را تنظیم کنید تا از ماهواره GPS برای یافتن مکان فعلی شما استفاده شود.
- **استفاده از شبکه های بی سیم:** دستگاه را تنظیم کنید تا جمع آوری داده های مکان یا تعیین مکان دستگاه گم شده یا سرقت شده شما از طریق Wi-Fi یا شبکه های تلفن همراه امکان پذیر باشد.
- **مکان های من:** نمایه هایی را تنظیم کنید که در هنگام استفاده از ویژگی های GPS و Wi-Fi یا بلوتوث برای یافتن مکان شما، از مکان های خاصی استفاده می کنند.

شبکه های بیشتر

تنظیمات را برای کنترل شبکه ها سفارشی کنید.

شبکه های تلفن همراه

- داده تلفن همراه: برای اجازه دادن به شبکه های داده ای مبتنی بر مسیریابی بسته ای جهت خدمات شبکه، استفاده کنید.
- دیتا هنگام رومینگ: دستگاه تنظیم کنید تا از اتصالات داده در هنگام رومینگ استفاده کنید.
- نام های نقطه دستیابی: نام های نقطه دسترسی (APN) را تنظیم کنید.
- حالت شبکه: یک نوع شبکه انتخاب کنید.
- اپراتورهای شبکه: شبکه های موجود را جستجو کنید و یک شبکه برای رومینگ انتخاب کنید.

VPN

تنظیمات را انجام دهید و به شبکه های شخصی مجازی (VPN) وصل شوید.

NFC

- ویژگی NFC را فعال کنید تا تگ های NFC که شامل اطلاعات هستند را بخوانید یا بنویسید.
- **Android Beam**: از ویژگی Android Beam برای ارسال داده مانند صفحات وب و اطلاعات مخاطبین به دستگاه دارای ویژگی NFC استفاده کنید.

S Beam

ویژگی S Beam را برای ارسال داده مانند فیلم، عکس یا سند را به دستگاه هایی که از NFC یا Wi-Fi Direct پشتیبانی می کنند، ارسال کنید.

دستگاه های نزدیک

- نام دستگاه: نام دستگاه را مشاهده کنید.
- محتویات به اشتراک گذاشته شده: دستگاه خود را تنظیم کنید تا محتویات شما با سایر دستگاه ها به اشتراک گذاشته شوند.
- لیست دستگاه های مجاز: لیست دستگاه هایی را مشاهده کنید که می توانند به دستگاه شما دسترسی داشته باشند.
- لیست دستگاه های غیرمجاز: لیست دستگاه هایی را مشاهده کنید که از دسترسی به دستگاه شما منع شده اند.
- بارگیری در: یک محل حافظه را برای ذخیره فایل های رسانه انتخاب کنید.
- بارگذاری از سایر دستگاه ها: دستگاه را تنظیم کنید تا آپلود از سایر دستگاه ها پذیرفته شود.

Screen Mirroring

ویژگی ها آینه سازی صفحه را فعال کرده و صفحه نمایشگر خود را با دیگران به اشتراک بگذارید.

دستگاه

صدا

- تنظیمات صداهای مختلف روی دستگاه خود را تغییر دهید.
- میزان صدا: میزان صدا را برای زنگ های تماس، موسیقی و فیلم ها، صداهای سیستم، و اعلان ها تنظیم کنید.
 - شدت لرزاننده: نیروی اعلان با لرزش را تنظیم کنید.
 - زنگ های تماس: یک زنگ تماس برای آگاه شدن از تماس های دریافتی اضافه کرده یا انتخاب کنید.
 - لرزش ها: یک الگوی لرزش اضافه کرده یا انتخاب کنید.
 - صدای اعلان پیش فرض: یک زنگ تماس را برای رویدادهایی مانند پیام های ورودی و تماس های بدون پاسخ انتخاب کنید.
 - لرزش هنگام زنگ زدن: دستگاه را تنظیم کنید تا برای تماس های ورودی بلرزد و یک زنگ تماس پخش کند.
 - صدای صفحه کلید شماره گیری: تنظیم کنید تا دستگاه هنگام ضربه زدن به کلیدها در صفحه کلید، صدا پخش کند.
 - صدای لمس کردن: دستگاه را تنظیم کنید تا وقتی یک برنامه یا گزینه را روی صفحه لمسی انتخاب می کنید به صدا در بیاید.

- **صدای قفل کردن صفحه:** دستگاه را طوری تنظیم کنید که وقتی صفحه لمسی را قفل یا قفل آن را باز می کنید، دستگاه صدا دهد.
- **واکنش لمسی:** تنظیم کنید تا دستگاه هنگام لمس کلیدها بلرزد.
- **صدای وصل کردن/جدا کردن قلم:** تنظیم کنید تا دستگاه وقتی S Pen را در شکاف قرار می دهید یا بیرون می کشید، صدا پخش کند.
- **صدای ضربه روی کلید:** تنظیم کنید تا وقتی کلیدی را لمس می کنید، دستگاه صدای پخش کند.
- **لرزش با ضربه روی کلید:** تنظیم کنید تا وقتی کلیدی را لمس می کنید، دستگاه بلرزد.
- **Adapt Sound:** صدا را برای یک گوش خود به صورت سفارشی تنظیم کنید که در حین تماس یا هنگامی که به موسیقی گوش می کنید بیشتر از آن استفاده می کنید.

صفحه نمایش

- تنظیمات مربوط به صفحه نمایش را تغییر دهید.
- **روشنایی:** نور صفحه نمایش را تنظیم کنید.
 - **زمان خاموش شدن صفحه:** مدت زمانی که دستگاه قبل از خاموش کردن نور پس زمینه منتظر می ماند را تنظیم کنید.
 - **مدت زمان نور کلید لمسی:** مدت زمان روشن بودن نور زمینه برای کلید لمس شده را تنظیم کنید.
 - **تنظیم خودکار حالت صفحه:** دستگاه را تنظیم کنید تا تنظیم روشنایی صفحه، صرفه جویی مصرف برق انجام شود.
 - **محافظ صفحه:** دستگاه را تنظیم کنید تا هنگامی که به ساعت رومیزی متصل می شود یا در حال شارژ است، یک محافظ صفحه را نمایش دهد.
 - **چرخش خودکار صفحه:** تنظیم کنید که با چرخش دستگاه، محتویات صفحه نیز بطور خودکار بچرخد.
 - **درصد باتری را نمایش می دهد:** دستگاه را تنظیم کنید تا میزان باتری باقیمانده نمایش داده شود.
 - **ویرایش بعد از عکس از صفحه:** دستگاه را تنظیم کنید تا پس از گرفتن تصویر از صفحه، آن را ویرایش کند.

چند پنجره

دستگاه را برای استفاده از چند پنجره تنظیم کنید.

- باز در نمای چند پنجره ای: دستگاه را تنظیم کنید تا ویژگی چند پنجره ای همزمان با باز شدن فایل ها از فایل های شخصی یا ویدئو فعال شود.

نشانگر LED

- شارژ کردن: دستگاه را تنظیم کنید که وقتی باتری را شارژ می کنید، چراغ اعلان روشن شود.
- شارژ کم: دستگاه را تنظیم کنید تا وقتی باتری ضعیف است، چراغ اعلان روشن شود.
- اعلانها: دستگاه را تنظیم کنید تا وقتی تماس بی پاسخ، پیام یا اعلان دارید، چراغ اعلان روشن شود.
- ضبط صوت: دستگاه را تنظیم کنید تا وقتی یادداشت صوتی ضبط می کنید، چراغ اعلان روشن شود.

صفحه قفل

تنظیمات صفحه قفل شده را تغییر دهید.

- قفل صفحه: ویژگی قفل صفحه را فعال کنید. بسته به ویژگی قفل صفحه انتخابی شما، گزینه های زیر ممکن است متفاوت باشند.
 - چند ویجت: دستگاه را تنظیم کنید تا استفاده از ویجت ها بر روی صفحه قفل شده امکان پذیر باشد.
 - گزینه های ویجت قفل: تنظیمات را برای ویجت ساعت پیکربندی کنید.
 - ساعت دوگانه: دستگاه را تنظیم کنید تا ساعت دوتایی نمایش داده شود.
 - اندازه ساعت: اندازه ساعت را تغییر دهید.
 - نمایش تاریخ: دستگاه را تنظیم کنید تا تاریخ در کنار ساعت نمایش داده شود.
 - هوا: دستگاه را تنظیم کنید تا اطلاعات آب و هوایی را بر روی صفحه قفل شده نمایش دهد و تنظیمات مربوط به نمایش آب و هوا را تغییر دهید.
 - میانبرها: دستگاه را تنظیم کنید تا میانبرها در صفحه قفل شده نشان داده شوند و ویرایش شوند.
- این برنامه کاربردی ممکن است بسته به ارائه دهنده سرویس یا منطقه شما، موجود نباشد.
- 
- پیام شخصی: پیام شخصی را ویرایش کنید.
 - اطلاعات مالک: اطلاعات خود را وارد کنید تا بر روی صفحه قفل شده نمایش داده می شود.

- **قفل گشایی جلوه:** در هنگام بازگشایی قفل صفحه، جلوه ای را انتخاب کنید.
- **جلوه مرکب:** رنگ را برای جلوه جوهر تغییر دهید. جلوه جوهر فقط همراه با S Pen قابل دسترسی است.
- **بیدارباش در صفحه قفل:** دستگاه را تنظیم کنید تا در هنگام قفل شدن صفحه، فرمان بیدارباش شما را شناسایی کند.
- **یادداشت عملکرد در صفحه قفل:** دستگاه را تنظیم کنید تا با دو بار ضربه زدن روی صفحه در حالی که دکمه S Pen فشرده شده است، Action Memo راه اندازی شود.
- **متن راهنما:** دستگاه را تنظیم کنید تا متن راهنما بر روی صفحه قفل شده نشان داده شود.

کاغذ دیواری

تنظیمات تصویر زمینه را تغییر دهید.

- **صفحه اصلی:** یک تصویر پس زمینه برای صفحه اصلی، انتخاب کنید.
- **صفحه قفل:** یک تصویر پس زمینه برای صفحه قفل، انتخاب کنید.
- **صفحه اصلی و صفحه قفل:** یک تصویر پس زمینه برای صفحه اصلی و صفحه قفل انتخاب کنید.

فونت

تنظیمات مربوط به فونت را تغییر دهید.

- **سبک فونت:** نوع قلم برای نمایش متن را تغییر دهید.
- **اندازه فونت:** اندازه قلم را تغییر دهید.

پنل اعلان

مواردی که بر روی پانل اعلان ها نمایش داده می شوند را به صورت سفارشی تنظیم کنید.

- **تنظیم روشنایی:** میزان روشنایی صفحه نمایش را تنظیم کنید.
- **تنظیم دکمه های تنظیمات سریع:** دکمه های تنظیم سریع نمایش داده شده بر روی صفحه اعلان ها را مجدداً ترتیب بندی کنید.

حالت آسان

دستگاه را روی حالت آسان تنظیم کنید.

قابلیت دسترسی

قابلیت دسترسی ویژگی های خاصی را برای افرادی که دچار برخی نارسایی های فیزیکی هستند ارائه می دهد. به تنظیمات زیر را برای افزایش قابلیت دسترسی دستگاه خود دسترسی پیدا کرده و درباره آن هشدار دهید.

- **چرخش خودکار صفحه:** رابط را تنظیم کنید تا وقتی دستگاه را می چرخانید به صورت خودکار بچرخد.
- **زمان خاموش شدن صفحه:** مدت زمانی که دستگاه قبل از خاموش کردن نور پس زمینه منتظر می ماند را تنظیم کنید.
- **رمزهای عبور گفتاری:** دستگاه را طوری تنظیم کنید که رمزهای عبور را با TalkBack با صدای بلند بخواند.
- **پاسخ/پایان دادن تماس:**
 - **کلید صفحه اصلی تماس ها را پاسخ می دهد:** دستگاه را تنظیم کنید تا وقتی دکمه صفحه اصلی را فشار می دهید، دستگاه به تماس پاسخ دهد.
 - **کنترل صدا:** دستگاه را تنظیم کنید تا با استفاده از فرمان های صوتی تماسی را رد کند یا به آن پاسخ دهد.
 - **قطع تماس توسط دکمه روشن/خاموش:** تنظیم کنید تا وقتی دکمه روشن-خاموش را فشار می دهید، دستگاه تماس را قطع کند.
- **حالت لمس آسان:** با تنظیم این حالت تماس ها یا اعلان های ورودی با ضربه زدن روی دکمه بجای کشیدن آن قابل کنترل هستند.
- **نمایش میانبر:** میانبری به تنظیمات **قابلیت دسترسی** روی فهرست سریع اضافه کنید تا وقتی دکمه روشن-خاموش دستگاه را فشار داده و نگه می دارید، ظاهر شود.
- **مدیریت قابلیت دسترسی:** تنظیمات قابلیت دسترسی را صادر کرده یا وارد کنید تا با سایر دستگاه ها به اشتراک گذاشته شود.
 - **صادر کردن:** تنظیمات فعلی قابلیت دسترسی را به عنوان یک فایل صادر کنید.
 - **به روز:** تنظیمات فعلی قابلیت دسترسی را به عنوان یک فایل وارد کنید.
 - **اشتراک از طریق:** فایل تنظیمات قابلیت دسترسی را با دیگران به اشتراک بگذارید.
 - **Android Beam:** فایل تنظیمات قابلیت دسترسی را با سایر دستگاه های دارای NFC به اشتراک بگذارید.
- **TalkBack:** TalkBack را که بازخورد صوتی ارائه می کند، فعال کنید.
- **اندازه فونت:** اندازه قلم را تغییر دهید.

- **بزرگنمایی:** دستگاه را تنظیم کنید که با حرکات انگشت، بزرگنمایی یا کوچکنمایی کند.
- **یادآور اعلان:** صداهای بیپ را برای اعلان های جدید فعال یا غیرفعال کنید.
- **میانبر قابلیت دسترسی:** دستگاه را تنظیم کنید تا با فشردن و نگهداشتن دکمه روشن-خاموش و سپس ضربه زدن و نگهداشتن صفحه با دو انگشت، Talkback فعال شود.
- **گزینه های متن به گفتار:**
- **موتور TTS برگزیده:** یک موتور تولید گفتار را انتخاب کنید. برای تغییر تنظیمات موتورهای تولید گفتار، روی  ضربه بزنید.
- **سرعت گفتار:** یک سرعت برای ویژگی متن به گفتار انتخاب کنید.
- **به یک مثال گوش کنید:** به متن خوانده شده به عنوان نمونه گوش دهید.
- **توازن صدا:** تعادل صدا را هنگام استفاده از هدست دوگانه تنظیم کنید.
- **صدای تکی:** وقتی با یک هدست به رادیو گوش می دهید، صدای مونو را فعال کنید.
- **همه صداها را خاموش کنید:** همه صداهای دستگاه را بی صدا کنید.
- **اعلان فلش:** فلاش را تنظیم کنید تا هنگام تماس های دریافتی، پیام های جدید، یا اطلاعات چشمک بزنند.
- **منوی دستیار:** دستگاه را تنظیم کنید تا نماد میانبر کمکی به شما نشان داده شود. این نماد به شما کمک می کند تا به عملکردهای پشتیبانی شده توسط دکمه های خارجی یا ویژگی های موجود در پانل اعلان ها دسترسی داشته باشید. همچنین می توانید منوی نماد میانبر را ویرایش کنید.
- **دستی که با آن کار می کنید:** دست چپ یا راست را برای استفاده از منوی دستیار ساده انتخاب کنید.
- **تصحیح:** مواردی که بر روی منوی دستیار نمایش داده می شوند را به صورت سفارشی تنظیم کنید.
- **تأخیر ضربه زدن و نگه داشتن:** زمان تشخیص برای ضربه و نگه داشتن صفحه نمایش را تنظیم کنید.
- **کنترل تعامل:** حالت کنترل تعاملی را فعال کنید تا پاسخ دستگاه نسبت به ورودی های برنامه محدود شود.

تماس

تنظیمات ویژگی های برقراری تماس را سفارشی کنید.

- **رد کردن تماس:** تماس های شماره تلفن های خاصی را به صورت خودکار رد کنید. شماره تلفن ها را به فهرست رد کردن اضافه نمایید.
- **تنظیم پیام های رد تماس:** پیامی را که برای رد تماس ارسال می کنید، اضافه یا ویرایش نمایید.
- **پاسخ/پایان دادن تماس:**
 - **کلید صفحه اصلی تماس ها را پاسخ می دهد:** دستگاه را تنظیم کنید تا وقتی دکمه صفحه اصلی را فشار می دهید، دستگاه به تماس پاسخ دهد.
 - **کنترل صدا:** دستگاه را تنظیم کنید تا با استفاده از فرمان های صوتی تماسی را رد کند یا به آن پاسخ دهد.
 - **قطع تماس توسط دکمه روشن/خاموش:** تنظیم کنید تا وقتی دکمه روشن-خاموش را فشار می دهید، دستگاه تماس را قطع کند.
- **خاموش کردن صفحه در حین تماس ها:** دستگاه را تنظیم کنید تا درحین تماس، حسگر نزدیکی را روشن کند.
- **هشدارهای تماس:**
 - **لرزش هنگام پاسخگویی:** دستگاه را تنظیم کنید که وقتی شخص دیگری به تماس پاسخ می دهد، بلرزد.
 - **لرزش پایان تماس:** دستگاه را تنظیم کنید که وقتی شخص دیگری به تماس پایان می دهد، بلرزد.
 - **زنگ برقراری تماس:** زنگ برقراری تماس را فعال یا غیرفعال کنید.
 - **دقیقه شمار:** آهنگ دقیقه شمار را فعال یا غیرفعال کنید.
 - **زنگ پایان تماس:** زنگ پایان تماس را فعال یا غیرفعال کنید.
 - **هشدار در حین مکالمه:** دستگاه را تنظیم کنید تا هنگام بروز رویدادها درحین تماس، شما را مطلع سازد.
- **اعلان های تماس ورودی:** دستگاه را تنظیم کنید تا با دریافت تماس، اعلانی نمایش داده شود.
- **لوازم جانبی تماس:**
 - **پاسخگویی خودکار:** دستگاه را تنظیم کنید که پس از مدت زمان خاصی به صورت خودکار به تماس پاسخ دهد (فقط هنگامی موجود است که هدست وصل شده باشد).
 - **تایمر پاسخگویی خودکار:** مدت زمانی که دستگاه قبل از پاسخ به تماس منتظر می ماند را انتخاب کنید.
 - **شرایط تماس خروجی:** دستگاه را تنظیم کنید که برقراری تماس های خروجی را توسط یک هدست بلوتوث مجاز کند، حتی وقتی که دستگاه قفل شده است.
 - **نوع تماس خروجی:** نوع تماس های خروجی را انتخاب کنید تا بتوانید از هدست Bluetooth استفاده کنید.

• تنظیمات دیگر:

- **شناسه تماس گیرنده:** شناسه تماس گیرنده خود را برای طرف مقابل هنگام برقراری تماس های خروجی نشان دهید.
- **هدایت تماس:** تماس های دریافتی را به شماره دیگری هدایت کنید.
- **کد منطقه خودکار:** دستگاه را تنظیم کنید که یک پیشوند (کد منطقه یا کشور) به صورت خودکار قبل از شماره تلفن درج کند.
- **محدودیت تماس:** تماس های ورودی یا خروجی را مسدود کنید.
- **تماس در انتظار:** هشدارهای تماس ورودی هنگامی که یک تماس در حال انجام است، مجاز شوند.
- **شماره گیر خودکار:** شماره گیر خودکار را برای تماس هایی که متصل نشده یا قطع شده اند، فعال کنید.
- **شماره های تماس ثابت:** حالت شماره تماس ثابت را به منظور محدود کردن تماس ها به شماره های داخل لیست شماره تماس ثابت، فعال یا غیرفعال کنید. PIN2 عرضه شده همراه سیم کارت یا USIM کارت را وارد کنید.

• آهنگ زنگ و آهنگ صفحه کلید:

- **آهنگ های زنگ:** یک زنگ تماس برای آگاه شدن از تماس های دریافتی اضافه کرده یا انتخاب کنید.
- **لرزش ها:** یک الگوی لرزش اضافه کرده یا انتخاب کنید.
- **لرزش هنگام زنگ زدن:** دستگاه را تنظیم کنید تا برای تماس های ورودی بلرزد و یک زنگ تماس پخش کند.
- **صدای صفحه کلید شماره گیری:** تنظیم کنید تا دستگاه هنگام ضربه زدن به کلیدها در صفحه کلید، صدا پخش کند.
- **شخصی سازی صدای تماس:** یک نوع صدای تماس را برای استفاده با هدست، انتخاب کنید.
- **اکولایزر صدای تماس:** یک نوع صدای تماس را برای استفاده با هدست، انتخاب کنید.
- **Adapt Sound:** صدا را برای یک گوش خود به صورت سفارشی تنظیم کنید که در حین تماس یا هنگامی که به موسیقی گوش می کنید بیشتر از آن استفاده می کنید.
- **کم کردن میزان صدا:** دستگاه را تنظیم کنید که نویز پس زمینه را حذف کند تا افراد دیگر صدای شما را واضحتر بشنوند.
- **افزایش میزان صدا در جیب:** دستگاه را تنظیم کنید که وقتی در یک فضای بسته مانند کیف یا جیب است، صدای آهنگ زنگ را افزایش دهد.
- **تصویر تماس ویدیویی:** تصویری را برای نمایش به طرف دیگر انتخاب کنید.
- **انتخاب ها در صورت عدم موفقیت تماس:** انتخاب کنید که وقتی برقراری یک تماس تصویری ناموفق است، یک تماس صوتی را امتحان کنید.

- **خدمات VMS:** ارائه کننده سرویس پست صوتی خود را انتخاب یا تنظیم کنید.
- **تنظیمات پست صوتی:** شماره مورد نظر برای دسترسی به سرویس پست صوتی را وارد کنید. این شماره را از ارائه دهنده سرویس دریافت کنید.
- **صدا:** یک زنگ تماس برای آگاه شدن از پست های صوتی جدید انتخاب کنید.
- **لرزش:** دستگاه را تنظیم کنید که وقتی پست صوتی دریافت می کند، بلرزد.
- **حساب ها:** دستگاه را تنظیم کنید که تماس های IP را بپذیرد و حساب های شما را برای سرویس های تماس IP راه اندازی کند.
- **استفاده از تماس اینترنتی:** تنظیم کنید که از سرویس های تماس IP برای همه تماس ها یا فقط برای تماس های IP استفاده شود.

حالت انسداد

انتخاب کنید که کدام اعلان ها مسدود شوند یا تنظیم کنید که به اعلان های تماس از مخاطبین مشخص شده در حالت انسداد اجازه داده شود.

کنترل ها

زبان و ورودی

تنظیمات را برای ورود متن تغییر دهید. بعضی از گزینه ها بسته به زبان انتخاب شده ممکن است در دسترس نباشند.

زبان

یک زبان نمایش برای همه منوها و برنامه ها انتخاب کنید.

پیش فرض

نوع صفحه کلید پیش فرض را برای وارد کردن متن انتخاب کنید.

صفحه کلید سامسونگ

برای تغییر تنظیمات ویژگی صفحه کلید سامسونگ، روی  ضربه بزنید.



گزینه های موجود ممکن است بسته به ناحیه یا ارائه دهنده سرویس شما، فرق کند.

- **زبان های ورودی:** زبان های ورود متن را انتخاب کنید.
- **متن پیشگو:** حالت متن پیشگویانه را فعال کنید تا طبق ورودی شما کلمات را پیش بینی کند و کلماتی پیشنهاد دهد. همچنین می توانید تنظیمات پیشگویی کلمه را سفارشی سازی کنید.
- **تعویض خودکار:** دستگاه را تنظیم کنید تا اشتباه های املائی و کلمه های اشتباه را با ضربه زدن روی نوار فاصله یا یک علامت نگارشی تصحیح کند.
- **حروف بزرگ نویسی خودکار:** دستگاه را تنظیم کنید تا به طور خودکار پس از آخرین علامت نقطه گذاری، مانند نقطه پایان، علامت سؤال، یا علامت تعجب اولین حرف را با حروف بزرگ بنویسد.
- **فاصله گذاری خودکار:** دستگاه را به گونه ای تنظیم کنید تا به صورت خودکار بین چندین کلمه فاصله بگذارد.
- **نقطه گذاری خودکار:** دستگاه را تنظیم کنید که وقتی بر روی نوار فاصله دو ضربه می زنید، یک نقطه وارد کند.
- **هیچیک:** دستگاه را تنظیم کنید تا ویژگی جابجایی صفحه کلید غیرفعال شود.
- **ورودی پی در پی:** دستگاه را تنظیم کنید تا با کشیدن انگشت بر روی صفحه کلید، متن وارد شود.
- **کنترل مکان نما:** برای جابجا کردن مکان نما با حرکت در صفحه کلید، ویژگی پیمایش صفحه کلید هوشمند را فعال کنید.
- **صدا:** تنظیم کنید تا وقتی کلیدی را لمس می کنید، دستگاه صدای پخش کند.
- **لرزاننده:** تنظیم کنید تا وقتی کلیدی را لمس می کنید، دستگاه بلرزد.
- **پیش نمایش نویسه:** دستگاه را تنظیم کنید تا هر حرفی را که لمس می کنید به صورت یک تصویر بزرگ نمایش دهد.
- **شناسایی قلم:** تنظیم کنید وقتی روی فیلدی با S Pen ضربه می زنید، پانل دستخط باز شود.
- **راهنما:** به اطلاعات راهنمایی مربوط به استفاده از صفحه کلید Samsung دسترسی داشته باشید.
- **تنظیم مجدد:** تنظیمات صفحه کلید سامسونگ را بازنشانی کنید.

تایپ صوتی Google

برای تغییر تنظیمات ورودی صوتی، روی  ضربه بزنید.

- انتخاب زبان های ورودی: زبان های ورودی برای ورود متن را انتخاب کنید.
- مسدود کردن کلمات توهین آمیز: دستگاه را تنظیم کنید که دستگاه کلمات توهین آمیز را در ورودی های صوتی تشخیص ندهد.
- تشخیص گفتار آفلاین: داده های زبان را برای ورودی صوتی آفلاین دانلود کرده و نصب کنید.

شناخت دستخط

یک زبان جستجو را برای جستجوی دست نویس انتخاب کنید.

جستجوی صوتی

- زبان: زبانی را برای تشخیص صوت انتخاب کنید.
- خروجی گفتار: دستگاه را تنظیم کنید تا بازخورد صوتی برای هشدار درباره اقدام فعلی به شما ارایه دهد.
- مسدود کردن کلمات توهین آمیز: مخفی کردن کلمات توهین آمیز را در نتایج جستجوی صوتی تنظیم کنید.
- تشخیص گفتار آفلاین: داده های زبان را برای ورودی صوتی آفلاین دانلود کرده و نصب کنید.
- هدست بلوتوث: دستگاه را تنظیم کنید تا هنگامی که به دستگاه متصل است، جستجوی صوتی از طریق هدست بلوتوث را مجاز کند.

گزینه های متن به گفتار

- موتور TTS برگزیده: یک موتور تولید گفتار را انتخاب کنید. برای تغییر تنظیمات موتورهای تولید گفتار، روی  ضربه بزنید.
- سرعت گفتار: یک سرعت برای ویژگی متن به گفتار انتخاب کنید.
- به یک مثال گوش کنید: به متن خوانده شده به عنوان نمونه گوش دهید.

سرعت اشاره گر

سرعت اشاره گر ماوس یا صفحه جستجو متصل به دستگاه را تنظیم کنید.

کنترل صدا

دستگاه را تنظیم کنید تا فرمان های صوتی را برای کنترل دستگاه شناسایی کند. با انتخاب این ویژگی ها می توانید با استفاده از فرمان های صوتی کنترل کنید.

اگر لرزش هنگام زدن فعال باشد، دستگاه نمی تواند فرمان های صوتی را در هنگام دریافت تماس شناسایی کند.



حالت رانندگی

دستگاه را تنظیم کنید تا محتواها با صدای بلند خوانده شوند و برنامه ها برای استفاده در حالت هندزفری مشخص شوند.

S Pen

تنظیمات استفاده از S Pen را تغییر دهید.

- **غیرفعال کردن شناسایی قلم:** تنظیم کنید وقتی S Pen را وارد می کنید یا بیرون می کشید، صفحه واکنشی نشان ندهد.
- **اشاره گر:** دستگاه را تنظیم کنید تا اشاره گر S Pen با قرار گرفتن S Pen روی صفحه نمایش داده شود.
- **ورودی مستقیم قلم:** دستگاه را تنظیم کنید تا با قرار گرفتن S Pen روی یک قسمت ورودی متن، صفحه دست نویس راه اندازی شود.
- **گزینه های جدا کردن قلم:** دستگاه را تنظیم کنید تا با بیرون کشیده شدن S Pen از شکاف، Action Memo راه اندازی شده یا فرمان های پخش مستقیم کلی نشان داده شود.
- **صدای وصل کردن/جدا کردن قلم:** تنظیم کنید تا دستگاه وقتی S Pen را در شکاف قرار می دهید یا بیرون می کشید، صدا پخش کند.

عملکرد یک دستی

عملیات یک دستی: حالت عملیات یک دستی را فعال کنید تا وقتی با یک دست از دستگاه استفاده می کنید، راحت باشید.

- استفاده در همه صفحه ها: دستگاه را تنظیم کنید تا اندازه و موقعیت صفحه فعلی تنظیم شود.
- صفحه کلید و دکمه های تماس: دستگاه را تنظیم کنید تا اندازه و موقعیت صفحه کلید تنظیم شود.
- صفحه کلید سامسونگ: دستگاه را تنظیم کنید تا اندازه و موقعیت صفحه کلید Samsung تنظیم شود.
- ماشین حساب: دستگاه را تنظیم کنید تا اندازه و موقعیت ماشین حساب تنظیم شود.
- الگوی بازکردن قفل: دستگاه را تنظیم کنید تا اندازه و موقعیت صفحه الگوی بازگشایی قفل تنظیم شود.
- آشنایی با عملکرد یک دستی: دوره آموزشی را برای عملیات با یک دست مشاهده کنید.

مشاهده بدون لمس

با اشاره انگشت خود یا S Pen به سمت یک مورد، محتوا یا اطلاعات را در پنجره باز شو مشاهده کنید.

- حالت مشاهده بدون لمس: یک حالت پخش مستقیم را برای استفاده انتخاب کنید.
- گزینه مشاهده بدون لمس قلم:
- پیش نمایش اطلاعات: با اشاره کردن S Pen به سمت یک مورد، اطلاعات را در پنجره نمایش داده شده مشاهده کنید.
- پیش نمایش پیشرفت: هنگام پخش موسیقی یا فیلم، پیش نمایش یک صحنه یا مدت زمان سپری شده را با S Pen خود در نوار پیشرفت مشاهده کنید.
- پیش نمایش شماره گیری سریع: با S Pen به سمت یک شماره شماره گیری سریع اشاره کنید تا بتوانید اطلاعات مخاطب این شماره را در پنجره های باز شو مشاهده نمایید.
- برچسب نمایه (با نوک قلم): با اشاره کردن S Pen به سمت یک مورد، اطلاعات ساده مربوط به یک مورد را در پنجره نمایش داده شده مشاهده کنید.
- پیمایش لیست: در حین مشاهده ایمیل ها یا صفحه های وب، S Pen را روی لبه صفحه بگیرید تا بتوانید در صفحه جابجا شوید.
- صدا و بازخورد لمسی: دستگاه را تنظیم کنید تا با اشاره کردن S Pen به سمت موارد مختلف، بلرزد و صدایی پخش کند.

• مشاهده بدون لمس انگشت:

- **پیش نمایش اطلاعات:** با اشاره انگشت خود به سمت یک مورد، اطلاعات را در پنجره های باز شو مشاهده کنید.
- **پیش نمایش پیشرفت:** هنگام پخش موسیقی یا فیلم، پیش نمایش یک صحنه یا نمایش زمان سپری شده را با انگشت اشاره خود در نوار پیشرفت مشاهده کنید.
- **پیش نمایش شماره گیری سریع:** با انگشت خود به سمت یک شماره شماره گیری سریع اشاره کنید تا بتوانید اطلاعات مخاطب این شماره را در پنجره های باز شو مشاهده نمایید.
- **درشت نمای صفحه وب:** هنگام مرور اینترنت، با اشاره کردن به صفحه، محتوا را بزرگنمایی کنید.
- **صدا و بازخورد لمسی:** دستگاه را تنظیم کنید که وقتی با انگشت خود به سمت یک مورد اشاره می کنید، صدا پخش کرده و بلرزد.

دستورات بدون لمس

ویژگی فرمان پخش زنده را فعال کنید تا بتوانید کارهای مختلفی را مستقیماً با فشردن دکمه S Pen انجام دهید.

حرکات

- ویژگی شناسایی حرکت را در دستگاه تان فعال کنید و تنظیماتی که شناسایی حرکت را در دستگاه تان، کنترل می کنند را تغییر دهید.
- **تماس مستقیم:** دستگاه را تنظیم کنید تا با برداشتن و نگه داشتن دستگاه نزدیک گوش در هنگام مرور جزئیات تماس، پیام یا اطلاعات مخاطبین، تماس صوتی برقرار شود.
 - **هشدار هوشمند:** تنظیم کنید تا وقتی دستگاه را برمی دارید، درباره تماس های از دست رفته یا پیام های جدید به شما هشدار بدهد.
 - **زوم:** دستگاه را تنظیم کنید در هنگام مشاهده تصاویر در **گالری** یا مرور صفحات وب، وقتی با انگشت خود ضربه می زنید و دو انگشت خود را نگه می دارید و سپس دستگاه را به عقب یا جلو کج می کنید، تصاویر بزرگنمایی یا کوچکنمایی شوند.
 - **انتقال دادن نماد:** دستگاه را تنظیم کنید تا با ضربه زدن روی یک مورد و نگهداشتن آن به موردی در صفحه بعد برود و سپس دستگاه را به چپ یا راست حرکت دهید.
 - **مرور یک تصویر:** دستگاه را تنظیم کنید تا وقتی که تصویر بزرگنمایی شده است، با حرکت دادن دستگاه به هر طرف، در آن حرکت کنید.
 - **بیصدا کردن/مکث:** دستگاه را تنظیم کنید تا با سر و ته کردن آن، صدای تماس های دریافتی، هشدارها و موسیقی را قطع کند.

حرکت کف دست

ویژگی "حرکت کف دست" را فعال کنید تا با لمس صفحه بتوانید دستگاه را کنترل کنید.

- **عکس از صفحه:** دستگاه را تنظیم کنید تا وقتی دست خود را در صفحه به چپ یا راست جارو می کنید، عکس صفحه را بگیرد.
- **ببصدا کردن/مکث:** دستگاه را تنظیم کنید تا وقتی صفحه را با کف دست لمس می کنید، پخش رسانه متوقف شود.

صفحه هوشمند

- **پایداری هوشمند:** دستگاه را تنظیم کنید تا از خاموش شدن نور زمینه به هنگام مشاهده صفحه، جلوگیری شود.
- **چرخش هوشمند:** رابط را تنظیم کنید بسته به جهت چهره شما، چرخش انجام ندهد.
- **توقف موقت هوشمند:** دستگاه را تنظیم کنید که وقتی نگاه خود را از صفحه بر می دارید، پخش فیلم متوقف شود.
- **پیمایش هوشمند:** دستگاه را تنظیم کنید تا با نگاه کردن به لبه ایمیل ها یا صفحه های وب، به داخل پیمایش کند.
 - **پیمایش با:** یک روش برای پیمایش صفحه به بالا یا پایین انتخاب کنید.
 - **سرعت:** سرعت پیمایش صفحه را تنظیم کنید.
 - **نمایش بازخوردهای بصری:** تنظیم کنید تا دستگاه وقتی اقدام شما را تشخیص داد، یک نماد سیگنال نشان دهد. ممکن است این ویژگی زیر نور درخشان، در شرایط نوری تاریک یا هنگام حرکت دادن یا تکان خوردن دستگاه، بدرستی کار نکند.



افزایش حساسیت لمس

دستگاه را تنظیم کنید تا به صورت خودکار حساسیت لمس را تنظیم کند.

- بسته به نوع ماده پوشاک تان هنگام لمس دستگاه، بعضی دستورات ممکن است شناسایی نشوند.



اصلی

حساب ها

اشتراک ایمیل یا SNS اضافه کنید.

Cloud

تنظیمات همگام سازی داده یا فایل ها با اشتراک حافظه ذخیره ابری سامسونگ یا Dropbox خود را تغییر دهید.

تهیه نسخه پشتیبان و بازنشانی

تنظیمات را برای مدیریت تنظیمات و داده ها تغییر دهید.

- **نسخه پشتیبان از داده من:** دستگاه را تنظیم کنید تا از اطلاعات برنامه ها و تنظیمات در سرور Google، نسخه پشتیبان تهیه شود.
- **حساب پشتیبان:** حساب Google خود را برای پشتیبان گیری تنظیم یا ویرایش کنید.
- **بازیابی خودکار:** دستگاه را تنظیم کنید تا در صورت نصب مجدد برنامه ها در دستگاه، این تنظیمات و داده های برنامه بازیابی شوند.
- **بازنشانی داده کارخانه:** تنظیمات شما را به مقادیر پیش فرض کارخانه بازنشانی می کند و همه داده های شما را حذف می کند.

تاریخ و ساعت

به تنظیمات زیر درباره چگونگی کنترل نمایش زمان و تاریخ در دستگاه دسترسی پیدا کنید یا آنها را تغییر دهید.

اگر باتری کاملاً خالی بماند یا از دستگاه خارج شود، زمان و تاریخ تنظیم مجدد می شوند.



- **زمان و تاریخ خودکار:** وقتی بین مناطق زمانی بگردید، ساعت و تاریخ را بطور خودکار به روز می کند.
- **تنظیم تاریخ:** تاریخ کنونی را به صورت دستی تنظیم کنید.
- **تنظیم ساعت:** ساعت کنونی را به صورت دستی تنظیم کنید.
- **منطقه زمانی خودکار:** دستگاه را تنظیم کنید تا در هنگام جابجایی در بین مناطق زمانی مختلف، اطلاعات مربوط به منطقه زمانی دریافت شود.
- **انتخاب منطقه زمانی:** منطقه زمانی اصلی را انتخاب کنید.
- **استفاده از قالب 24 ساعته:** ساعت را به فرمت ۲۴ ساعته نمایش دهید.
- **انتخاب قالب تاریخ:** فرمت تاریخ را انتخاب کنید.

کمک ایمنی

دستگاه را تنظیم کنید که یک پیام به گیرندگان که در وضعیت اضطراری هستند، ارسال کند. هر دو سمت دکمه های تنظیم میزان صدا را به مدت ۳ ثانیه فشار دهید و نگهدارید تا پیام ارسال شود.

- ویرایش پیام اضطراری: پیامی که در حالت اضطراری برایتان ارسال می شود را ویرایش کنید.
- ارسال عکس های اضطراری: دستگاه را تنظیم کنید که عکس بگیرد و آنها را همراه با پیام برای گیرندگان ارسال کند.

این برنامه کاربردی ممکن است بسته به ارائه دهنده سرویس یا منطقه شما، موجود نباشد.



- وقفه بین پیام ها: یک فاصله زمانی برای پاسخ دادن به پیام تنظیم کنید.
- مخاطب های اضطراری: گیرندگان پیام را انتخاب یا ویرایش کنید.

لوازم جانبی

تنظیمات کمکی را تغییر دهید.

- صدای داک: دستگاه را طوری تنظیم کنید که در هنگام متصل شدن یا جدا شدن به/از پایه رومیزی، صدا پخش کند.
- حالت خروجی صوتی: دستگاه را تنظیم کنید تا هنگامی که به ساعت رومیزی متصل می شود، از پایه بلندگو استفاده شود.
- نمایشگر صفحه اصلی: دستگاه را تنظیم کنید تا وقتی دستگاه را به پایه رومیزی وصل می کنید، ساعت رومیزی نمایش داده شود.
- بازگشایی خودکار: دستگاه را تنظیم کنید که وقتی در پوش آن باز می شود، قفل آن به صورت خودکار باز شود.
- رنگ پنجره مشاهده S:
 - استفاده در همه صفحه ها: دستگاه را تنظیم کنید تا رنگ انتخابی را برای کل صفحه پنجره روکش S View اعمال کند.
 - رنگ تصادفی: دستگاه را به گونه ای تنظیم کنید تا به صورت بدون ترتیب رنگ صفحه پنجره روکش S View را روزانه تغییر دهد.
- انتخاب اطلاعات جلد: اطلاعات نمایش داده شده بر روی صفحه پنجره روکش S View را انتخاب کنید.

مدیر برنامه

برنامه های دستگاه خود را مشاهده و مدیریت کنید.

باتری

میزان مصرف باتری دستگاه خود را مشاهده کنید.

حالت ذخیره نیرو

حالت ذخیره انرژی را فعال کنید و تنظیمات حالت ذخیره انرژی را تغییر دهید.

- **صرفه جویی در مصرف انرژی توسط CPU:** دستگاه را تنظیم کنید تا برخی از موارد استفاده از منبع سیستم محدود شود.
- **صرفه جویی در مصرف انرژی توسط صفحه:** دستگاه را طوری تنظیم کنید که روشنایی صفحه نمایش را کاهش دهد.
- **غیرفعال کردن بازخورد لمسی:** دستگاه را تنظیم کنید تا با لمس کلیدها، لرزش غیرفعال شود.
- **درباره ذخیره نیرو بدانید:** با نحوه کم کردن میزان مصرف باتری آشنا شوید.

محل ذخیره

اطلاعات حافظه دستگاه و کارت حافظه را مشاهده کرده یا کارت حافظه را فرمت کنید.

فرمت کردن کارت حافظه، تمام داده های موجود در آن را برای همیشه پاک می کند.



ظرفیت واقعی حافظه داخلی کمتر از ظرفیت مشخص شده است چون سیستم عامل و برنامه های پیش فرض بخشی از حافظه را اشغال کرده اند. هنگامی که دستگاه را ارتقا می دهید، ظرفیت موجود ممکن است تغییر کند.



امنیت

تنظیمات برای ایمن کردن دستگاه و سیم کارت یا USIM کارت را تغییر دهید.

- **رمزگذاری دستگاه:** یک رمز عبور برای رمز گذاری داده های ذخیره شده بر روی دستگاه وارد کنید. در هر بار روشن کردن دستگاه باید رمز عبور را وارد کنید.

پیش از فعال کردن این تنظیم، باتری را شارژ کنید زیرا رمز گذاری داده ها ممکن است بیش از یک ساعت طول بکشد.





- **رمزگذاری کارت حافظه:** دستگاه را تنظیم کنید تا فایل های موجود در کارت حافظه رمزگذاری شوند.
- اگر دستگاه خود را با فعال بودن این تنظیم به تنظیمات کارخانه باز گردانید، دستگاه نخواهد توانست فایل های رمز گذاری شده را بخواند. پیش از بازنشانی دستگاه، این تنظیم را غیر فعال کنید.
- **کنترل های راه دور:** دستگاه را تنظیم کنید تا امکان کنترل دستگاه گم شده یا سرقت شده از راه دور از طریق اینترنت وجود داشته باشد. برای استفاده از این ویژگی، باید وارد اشتراک سامسونگ خود شوید.
 - **افزودن حساب:** اشتراک سامسونگ تان را اضافه کرده یا مشاهده کنید.
 - **استفاده از شبکه های بی سیم:** دستگاه را تنظیم کنید تا جمع آوری داده های مکان یا تعیین مکان دستگاه گم شده یا سرقت شده شما از طریق Wi-Fi یا شبکه های تلفن همراه امکان پذیر باشد.
- **هشدار تغییر سیم کارت:** ویژگی "یافتن تلفن همراه من" را فعال یا غیرفعال کنید که با این کار در صورت گم شدن یا سرقت شدن دستگاه، آن را پیدا خواهید کرد.
- **رفتن به صفحه وب یافتن تلفن همراه من:** به وب سایت Find my mobile (یافتن تلفن همراه من) (findmymobile.samsung.com) بروید. دستگاه گم شده یا دزدیده شده خود را می توانید در وب سایت Find my mobile ردیابی کرده و کنترل کنید.
- **تنظیم قفل سیم کارت:**
 - **قفل سیم کارت:** ویژگی قفل PIN را برای درخواست PIN قبل از استفاده از دستگاه فعال یا غیرفعال کنید.
 - **تغییر پین سیم:** PIN که برای دسترسی به داده های سیم کارت یا USIM کارت به کار رفته را تغییر دهید.
- **قابل رؤیت کردن رمزهای ورود:** بطور پیش فرض دستگاه بدلائل امنیتی، کلمه عبور را مخفی می کند. دستگاه را تنظیم کنید تا کلمه های عبور شما را هنگام ورود نشان دهد.
- **سرپرست های دستگاه:** مدیران دستگاه نصب شده بر روی گوشی خود را مشاهده نمایید. می توانید به مدیران دستگاه اجازه بدهید تا ضوابط جدید بر روی دستگاه اعمال کنند.
- **منابع نامشخص:** برای نصب برنامه ها از هر منبعی، انتخاب کنید. در صورت انتخاب نکردن فقط از فروشگاه Play می توانید برنامه دانلود کنید.
- **تأیید اعتبار برنامه ها:** دستگاه را تنظیم کنید تا Google بتواند قبل از نصب یک برنامه، عملکرد مضر آن را بررسی کند.
- **تغییر دادن سطح امنیتی:** سطح عملکردها را در قسمت سیاست حریم خصوصی انتخاب کنید.

• بروزرسانیهای سیاست امنیتی:

- به روزرسانی های خودکار: دستگاه را تنظیم کنید تا به روز رسانی های ایمنی را به صورت خودکار بررسی کرده و دانلود کند.
- شبکه مورد نظر: یک گزینه اتصال شبکه را انتخاب کنید تا به روز رسانی های ایمنی به صورت خودکار بررسی شده و دانلود شوند.
- کنترل برای بروزرسانی: بررسی به روز رسانی های امنیتی.
- ارسال گزارش های امنیتی: دستگاه را تنظیم کنید تا به روز رسانی های امنیتی به صورت خودکار و زمانی که دستگاه به شبکه Wi-Fi متصل می شود، ارسال شود.
- نوع حافظه ذخیره سازی: یک نوع ذخیره سازی را برای فایل های محرمانه تنظیم کنید.
- گواهینامه های قابل اطمینان: برای استفاده ایمن از برنامه های مختلف از گواهینامه ها و اعتبارنامه ها استفاده کنید.
- نصب از محل ذخیره دستگاه: گواهی نامه های رمزگذاری شده را از روی حافظه ذخیره USB نصب کنید.
- پاک کردن اطلاعات ورود: محتویات اعتبارنامه را از دستگاه پاک کنید و رمز عبور را بازنشانی کنید.

درباره دستگاه

به اطلاعات دستگاه دسترسی پیدا کنید و نرم افزار دستگاه را به روز کنید.

تنظیمات Google

از این برنامه برای پیکربندی تنظیمات چندین ویژگی ارائه شده توسط Google استفاده کنید.
در صفحه برنامه ها روی تنظیمات Google ضربه بزنید.

عیب یابی

پیش از تماس با مرکز خدمات سامسونگ، لطفاً راه حل های زیر را امتحان کنید. برخی از وضعیت ها ممکن است در مورد دستگاه شما کاربرد نداشته باشند.

وقتی دستگاه خود را روشن می کنید یا وقتی در حال استفاده از آن هستید، دستگاه از شما می خواهد یکی از رمزهای زیر را وارد کنید:

- کلمه عبور: وقتی ویژگی قفل دستگاه فعال است، باید کلمه عبور تنظیم شده برای دستگاه را وارد کنید.
- PIN: هنگام استفاده از دستگاه برای اولین بار یا زمانی که درخواست PIN فعال شده است، باید PIN عرضه شده به همراه سیم کارت یا USIM کارت را وارد نمایید. می توانید این ویژگی را با استفاده از فهرست قفل سیم کارت غیرفعال کنید.
- PUK: سیم کارت یا USIM کارت مسدود شده است، این وضعیت معمولاً در نتیجه وارد کردن PIN نادرست برای چند بار است. باید PUK عرضه شده توسط ارائه دهنده خدمات خود را وارد کنید.
- PIN2: وقتی می خواهید به فهرستی دسترسی پیدا کنید که به PIN2 نیاز دارد، باید PIN2 عرضه شده با سیم کارت یا USIM کارت را وارد کنید. برای جزییات با ارائه دهنده سرویس خود تماس بگیرید.

دستگاه شما پیام های خطای شبکه یا خطای سرور نمایش می دهد

- وقتی در مناطق دارای سیگنال ضعیف یا دریافت ضعیف هستید، ممکن است ارتباط برقرار نشود. به محل دیگری بروید و دوباره سعی کنید. هنگام حرکت امکان دارد پیام های خطا به طور مرتب نمایان شود.
- بدون داشتن اشتراک نمی توانید به بعضی امکانات دسترسی داشته باشید. برای کسب اطلاعات بیشتر با ارائه دهنده خدمات خود تماس بگیرید.

دستگاه شما روشن نمی شود

- اگر باتری به طور کامل تخلیه شده باشد، دستگاه شما روشن نخواهد شد. پیش از روشن کردن دستگاه، باتری را به طور کامل شارژ کنید.
- امکان دارد باتری به درستی وارد نشده باشد. باتری را دوباره وارد کنید.
- هر دو اتصال طلایی رنگ را تمیز کرده و باتری را دوباره وارد کنید.

واکنش صفحه لمسی کُند یا نادرست است

- اگر یک پوشش محافظ یا لوازم جانبی به صفحه لمسی متصل کنید، امکان دارد صفحه لمسی به درستی عمل نکند.
- اگر دستکش بپوشید، اگر دست های شما هنگام لمس صفحه لمسی تمیز نباشد یا اگر با اشیای نوک تیز یا نوک انگشت های خود به صفحه ضربه بزنید، امکان دارد صفحه لمسی دچار نقص عملکرد شود.
- صفحه لمسی زمانی که در معرض آب یا محیط های مرطوب قرار بگیرد ممکن است درست عمل نکند.
- برای پاک کردن خطاهای موقت نرم افزار، دستگاه را دوباره راه اندازی کنید.
- مطمئن شوید نرم افزار دستگاه شما به جدیدترین نسخه ارتقاء یافته است.
- در صورتی که صفحه لمسی خراشیده یا خراب شود، به مرکز خدمات سامسونگ مراجعه کنید.

دستگاه گیر می کند یا خطاهای جدی می دهد

- در صورتی که دستگاه گیر کند یا از کار بیفتد، ممکن است برای بازیابی عملکرد لازم باشد برنامه ها را ببندید یا باتری را خارج کرده و دوباره وارد کنید و دستگاه را روشن کنید. اگر دستگاه شما از کار افتاد یا واکنش نشان نداد، دکمه روشن-خاموش و دکمه تنظیم صدا را به مدت بیش از ۷ ثانیه فشار داده و نگه دارید تا دوباره راه اندازی شود.
- اگر این کار مشکل را حل نکرد، بازنشانی داده های کارخانه را انجام دهید. در صفحه برنامه های کاربردی روی **تنظیمات** — **اصلی** — **تهیه نسخه پشتیبان و بازنشانی** — **بازنشانی داده کارخانه** — **بازنشانی دستگاه** — **حذف همه ضربه بزنید**. قبل از اجرای بازنشانی داده های کارخانه، تهیه نسخه های پشتیبان از تمام اطلاعات مهم ذخیره شده بر روی دستگاه را فراموش نکنید.
- اگر مشکل هنوز برطرف نشده است، با مرکز خدمات سامسونگ تماس بگیرید.

تماس ها وصل نمی شوند

- مطمئن شوید که به شبکه درست تلفن همراه دسترسی دارید.
- مطمئن شوید که محدودیت تماس را برای شماره تلفن مزبور تنظیم نکرده باشید.
- مطمئن شوید که محدودیت تماس را برای شماره تلفن ورودی تنظیم نکرده باشید.

سایرین نمی توانند صدای شما را در حین تماس بشنوند

- مطمئن شوید که روی میکروفن تعبیه شده را نبوشانده باشید.
- مطمئن شوید که میکروفن نزدیک دهان شما قرار دارد.
- اگر از هدست استفاده می کنید، مطمئن شوید که اتصال آن درست است.

صدا در حین تماس تکرار می شود

میزان صدا را با فشار دادن دکمه تنظیم صدا تنظیم کنید یا به یک مکان دیگر بروید.

شبکه تلفن همراه یا اینترنت اغلب قطع می شوند یا اینکه کیفیت صدا پایین است

- مطمئن شوید که جلوی آنتن داخلی دستگاه را مسدود نکرده اید.
- وقتی در مناطق دارای سیگنال ضعیف یا دریافت ضعیف هستید، ممکن است ارتباط برقرار نشود. امکان دارد به دلیل وجود اشکالاتی در ایستگاه ارائه دهنده سرویس، ارتباط شما دچار مشکل شده باشد. به محل دیگری بروید و دوباره سعی کنید.
- هنگام استفاده از دستگاه در حین حرکت، امکان دارد سرویس های شبکه بی سیم به دلیل وجود اشکالاتی در شبکه ارائه دهنده سرویس غیرفعال شوند.

نماد باتری خالی است

باتری تلفن شما ضعیف است. باتری را دوباره شارژ کرده یا تعویض کنید.

باتری به درستی شارژ نمی شود (در مورد شارژرهای دارای تأیید سامسونگ)

- اطمینان حاصل کنید که شارژر به درستی متصل شده باشد.
- اگر پایانه های باتری تمیز نباشند، امکان دارد باتری به درستی شارژ نشود یا دستگاه روشن نشود. هر دو اتصال طلایی رنگ را تمیز کرده و سعی کنید باتری را دوباره شارژ کنید.
- در برخی از دستگاه ها کاربر نمی تواند باتری را تعویض کند. برای تعویض باتری، به مرکز خدمات سامسونگ مراجعه کنید.

باتری سریع تر از زمان خرید خالی می شود

- اگر باتری را در معرض دماهای بسیار سرد یا بسیار گرم قرار دهید، امکان دارد شارژ مفید کاهش یابد.
- اگر از ویژگی های پیام رسانی یا برخی از برنامه ها نظیر بازی یا اینترنت استفاده کنید، مصرف باتری افزایش می یابد.
- باتری یک ماده مصرفی است و به مرور زمان شارژ مفید آن کاهش می یابد.

دستگاه شما داغ کرده است

هنگام استفاده از برنامه هایی که به نیروی بیشتری نیاز دارند، یا استفاده از برنامه ها در دستگاه خود به مدت طولانی، ممکن است دستگاه شما گرم شود. این وضعیت عادی است و نباید تاثیری بر طول عمر یا کارکرد دستگاه شما داشته باشد.

هنگام راه اندازی دوربین، پیام های خطا ظاهر می شوند

دستگاه تلفن همراه شما باید حافظه و نیروی باتری کافی برای راه اندازی برنامه دوربین داشته باشد. اگر هنگام راه اندازی دوربین، پیام های خطا ظاهر شدند، کارهای زیر را امتحان کنید:

- باتری را شارژ کنید یا آن را با یک باتری کاملاً شارژ شده تعویض کنید.
- با انتقال فایل ها به رایانه یا حذف فایل ها از دستگاه، مقداری از فضای حافظه را آزاد کنید.
- دستگاه را دوباره راه اندازی کنید. در صورتی که بعد از انجام این کارها همچنان برای استفاده از برنامه دوربین مشکل دارید، با مرکز خدمات سامسونگ تماس بگیرید.

کیفیت عکس پایین تر از پیش نمایش است

- بسته به محیط و تکنیک های عکسبرداری امکان دارد کیفیت عکس ها متفاوت باشد.
- اگر عکس ها را در محیط های تاریک، در شب یا فضای بسته بگیرید، امکان دارد تصویر دچار نویز شده یا وضوح آن از بین برود.

هنگام باز کردن فایل های چندرسانه ای، پیام های خطا ظاهر می شوند

اگر هنگام باز کردن فایل های چندرسانه ای با دستگاه خود، با پیام های خطا روبرو می شوید یا فایل ها پخش نمی شوند، کارهای زیر را امتحان کنید:

- با انتقال فایل ها به رایانه یا حذف فایل ها از دستگاه، مقداری از فضای حافظه را آزاد کنید.
- اطمینان حاصل کنید که فایل موسیقی با مدیریت حقوق دیجیتال (DRM) محافظت نشده باشد. اگر فایل موسیقی با مدیریت حقوق دیجیتال (DRM) محافظت شده است، اطمینان حاصل کنید که مجوز یا کلید مناسب را برای پخش فایل در اختیار دارید.
- مطمئن شوید که دستگاه شما از نوع فایل پشتیبانی می کند.

- دستگاه شما از عکس ها و فیلم هایی که توسط این دستگاه گرفته شده پشتیبانی می کند. امکان دارد عکس ها و فیلم های گرفته شده توسط سایر دستگاه ها به درستی نشان داده نشود.
- دستگاه شما از فایل های چندرسانه ای که توسط ارائه دهنده سرویس شبکه یا ارائه دهنده های سایر سرویس ها مجاز هستند پشتیبانی می کند. امکان دارد برخی از محتویات رایج در اینترنت نظیر زنگ تماس، فیلم یا تصویر زمینه به درستی عمل نکنند.

یک دستگاه بلوتوث دیگر یافت نشد

- مطمئن شوید ویژگی بی سیم بلوتوث روی دستگاه شما فعال شده باشد.
- مطمئن شوید که ویژگی بی سیم بلوتوث روی دستگاهی که می خواهید به آن وصل شوید فعال باشد.
- مطمئن شوید که دستگاه شما و دستگاه بلوتوث دیگر در حداکثر محدوده برد بلوتوث (۱۰ متر) قرار دارند. اگر نکته های بالا مشکل را رفع نکرد، با یک مرکز خدمات سامسونگ تماس بگیرید.

وقتی دستگاه را به رایانه وصل می کنید، اتصال برقرار نمی شود

- مطمئن شوید کابل USB که شما استفاده می کنید با دستگاه شما سازگار است.
- مطمئن شوید که درایور مناسب در رایانه شما نصب شده و به روزرسانی شده است.
- اگر شما کاربر Windows XP هستید، مطمئن شوید که نسخه Windows XP Service Pack 3 یا بالاتر آن روی رایانه شما نصب شده است.
- مطمئن شوید که نسخه Samsung Kies یا Windows Media Player 10 یا بالاتر روی رایانه شما نصب شده است.

دستگاه شما نمی تواند مکان فعلی را پیدا کند

- امکان دارد سیگنال های GPS در برخی از مکان ها نظیر فضاهای بسته محدود شده باشند. دستگاه را تنظیم کنید تا از Wi-Fi یا شبکه تلفن همراه استفاده کند تا مکان فعلی شما را در این شرایط پیدا کند.

داده های ذخیره شده در دستگاه از بین رفته است

همیشه از تمام داده های مهم ذخیره شده در دستگاه خود نسخه پشتیبان تهیه کنید. در غیر این صورت، نمی توانید داده ها را در صورت آسیب دیدگی یا از بین رفتن بازیابی کنید. سامسونگ در قبال از دست رفتن داده های ذخیره شده در دستگاه مسئولیتی ندارد.

یک حفره کوچک روی بدنه خارجی دستگاه قابل مشاهده است

- این حفره یک ویژگی ضروری طراحی کارخانه است و ممکن است باعث تاب خوردن جزئی یا لرزش قطعات شود.
- به مرور زمان، اصطکاک بین قطعات ممکن است باعث گسترش اندک این حفره شود.

بر حسب منطقه، ارائه کننده خدمات، یا نسخه برنامه، محتوا ممکن است روی دستگاه شما متفاوت باشد و این تفاوت بدون اطلاع قبلی قابل تغییر است.

