



SM-N7505

# מדריך למשתמש

# אודות מדריך זה

התקן זה מספק בידור ותקשורת ניידת באיכות גבוהה תוך עמידה בסטנדרטים הגבוהים של Samsung ושימוש במומחיות הטכנולוגית שלה. מדריך למשתמש זה נועד לספק פרטים על אודות הפונקציות והתכונות של המכשיר שבידיך.

- יש לקרוא מדריך זה לפני השימוש במכשיר, על מנת להבטיח שימוש בטוח ונאות.
- התיאורים במדריך מבוססים על הגדרות ברירת המחדל של המכשיר.
- התמונות וצילומי המסכים עשויים להיות שונים במראה שלהם מן המוצר הסופי.
- התוכן עשוי להיות שונה מהמוצר הסופי או מהתוכנה שסופקה על-ידי ספקי שירות, והוא כפוף לשינוי ללא הודעה מראש. לקבלת הגרסה העדכנית ביותר של המדריך, בקר באתר האינטרנט של Samsung בכתובת, [www.samsung.com](http://www.samsung.com).
- תוכן (איכותי) שמחייב שימוש רב ב-CPU ובזיכרון RAM ישפיע על הביצועים הכוללים של המכשיר. ייתכן שיישומים הקשורים לתוכן לא יפעלו כהלכה, בהתאם למפרטי המכשיר ולסביבת השימוש בו.
- התכונות הזמינות ושירותים נוספים עשויים להשתנות לפי המכשיר, התכונות או ספק השירות.
- יישומים ופעולות עשויים להשתנות לפי המדינה, האזור או מפרטי החומרה. Samsung אינה אחראית לבעיות ביצועים שנגרמות בשל יישומים של ספקים אחרים שאינם Samsung.
- חברת Samsung לא תישא באחריות לבעיות בביצועים או בתאימות שעלולות להיגרם עקב עריכה של הגדרות רישום או שינויים בתוכנת מערכת ההפעלה. ניסיון להתאים אישית את מערכת ההפעלה עלול לגרום להתקן או ליישומים לא לפעול כראוי.
- התכונות, מקורות השמע, הטפטים, התמונות ופריטי מדיה אחרים המסופקים עם מכשיר זה מוענקים עם רישיון לשימוש מוגבל. החילוץ של חומרים אלה והשימוש בהם למטרות מסחריות או מטרות אחרות מהווים הפרה של חוקי זכויות יוצרים. המשתמשים הם האחראים הבלעדיים לשימוש לא חוקי במדיה.
- ייתכן שיחולו חיובים נוספים בגין שירותי נתונים, כגון העברת הודעות, העלאה והורדה, סנכרון אוטומטי או שימוש בשירותי מיקום. על מנת להימנע מחיובים נוספים, בחר תכנית הולמת לשימוש בנתונים. לפרטים, פנה לספק השירות שלך.

- יישומי ברירת המחדל הכלולים במכשיר כפופים לעדכונים, וייתכן שהתמיכה בהם תיפסק ללא הודעה מראש. אם יש לך שאלות בנוגע ליישום מסוים שכלול במכשיר, פנה למרכז השירות של Samsung. עבור יישומים המותקנים על-ידי המשתמש, פנה לספקי השירות הרלוונטיים.
- שינוי של מערכת ההפעלה של המכשיר, או התקנה של תוכנות ממקורות לא רשמיים, עשויים לגרום לתקלות במכשיר ולאובדן או נזק לנתונים. פעולות אלה מהוות הפרות של הסכם הרישיון של Samsung, ויגרמו לביטול האחריות.

## סמלים מנחים

**אזהרה:** מצבים שעלולים לגרום פגיעה לעצמך או לאחרים



**זהירות:** מצבים שעלולים לגרום נזק להתקן או לצויד אחר



**הערה:** הערות, עצות לשימוש או מידע נוסף



## זכויות יוצרים

Copyright © 2014 Samsung Electronics

מדריך זה מוגן במסגרת חוקים בינלאומיים לזכויות יוצרים.

אין לשכפל, להפיץ, לתרגם או להעביר כל חלק שהוא ממדריך זה בכל צורה או בכל אמצעי, אלקטרוני או מכני, לרבות צילום, הקלטה או אחסון בכל מערכת לאחסון ואחזור מידע, ללא קבלת רשות בכתב מראש מ-Samsung Electronics.

## סימנים מסחריים

- SAMSUNG והסמל של SAMSUNG הם סימנים מסחריים רשומים של Samsung Electronics.
- Bluetooth® הוא סימן מסחרי רשום של Bluetooth SIG, Inc. ברחבי העולם.
- Wi-Fi®, Wi-Fi Protected Setup™, Wi-Fi Direct™, Wi-Fi CERTIFIED™ והסמל של Wi-Fi הם סימנים מסחריים רשומים של Wi-Fi Alliance.
- כל זכויות היוצרים והסימנים המסחריים האחרים הם רכוש של בעליהם בהתאמה.



# תוכן העניינים

הפעלת חלונות מרובים	38
התראות	39
המסך הראשי	41
מסך נעול	44
שימוש ביישומים	46
מסך היישומים	47
עזרה	48
פעולה ביד אחת	48
הזנת טקסט	48
התחברות לרשת Wi-Fi	51
הגדרת חשבונות	52
העברת קבצים	53
אבטחת המכשיר	55
שדרוג המכשיר	56

## תקשורת

טלפון	57
אנשי קשר	63
הודעות	67
דוא"ל	68
Gmail	70
Hangouts	72
Google+	72
ChatON	73

## תחילת העבודה

פריסת ההתקן	8
לחצנים	9
S Pen	10
תכולת האריזה	10
התקנת כרטיס SIM או USIM וסוללה	11
טעינת הסוללה	14
הכנסה של כרטיס זיכרון	16
החלפה של חוד עט S Pen	18
הפעלה וכיבוי של ההתקן	19
אחיזה במכשיר	20
כוונון עוצמת הקול	20
מעבר למצב שקט	20

## פעולות בסיסיות

סמלי חיווי	21
שימוש במסך המגע	22
שליטה בתנועות	26
תנועות כף יד	30
שימוש ב-S Pen	31
תצוגת אוויר	35
השהיה חכמה של Samsung	36
גלילה חכמה של Samsung	37
הגברת הרגישות של מסך המגע	37

משחקים Play	104
Play Newsstand	104

## כלי שירות

S Note	105
תזכיר פעולה	112
לוח שנה	113
Dropbox	116
Drive	116
ענן	117
שעון	118
מחשבון	120
S Health	120
S מתרגם	127
רשמקול	127
S Voice	130
S מאתר	131
Google	131
חיפוש קולי	132
אלבום הדבקות	133
הקבצים שלי	134
הורדות	135
TripAdvisor	135
Evernote	135

## Travel & local

מפות	136
------	-----

## אינטרנט ורשת

דפדפן	74
Chrome	75
Bluetooth	76
Screen Mirroring	77
Samsung Link	78
Group Play	79
NFC	81
S Beam	82
WatchON	83

## מדיה

מוסיקה	84
מצלמה	86
גלריה	93
אלבום סיפור	97
וידאו	98
YouTube	99
המגזין שלי	100
Flipboard	101
SketchBook for Galaxy	101

## חנויות יישומים ומדיה

חנות Play	102
Samsung Apps	103
ספרים Play	103
מוסיקה Play	104

## הגדרות

137 אודות הגדרות

137 חיבורים

141 התקן

149 פקדים

156 כללי

## פתרון בעיות

# תחילת העבודה

## פריסת ההתקן

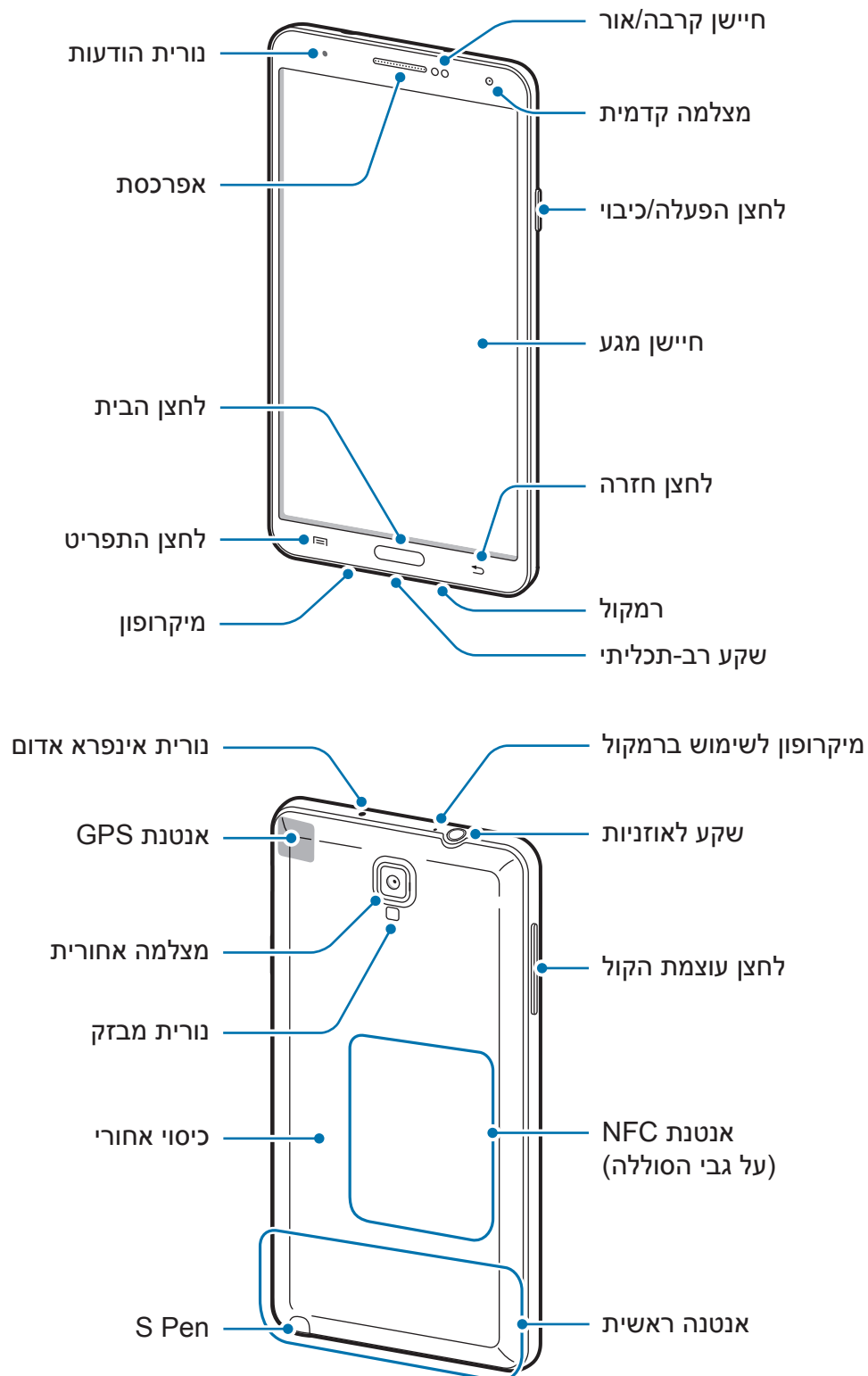





המיקרופון הממוקם בראש המכשיר פעיל רק בעת שימוש ברמקול או בעת צילום סרטונים.

- אל תכסה את אזור האנטנה בידיך או באמצעות חפצים אחרים. הדבר עלול לגרום לבעיות קישוריות או להביא להתרוקנות הסוללה.

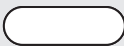

- אין להשתמש במגן מסך. שימוש במגן מסך פוגם בתפקוד החיישנים.
- אין לאפשר למסך המגע להירטב. מסך המגע עלול להתקלקל בתנאי לחות גבוהה, או בעת חשיפה למים.

## לחצנים

לחצן	פונקציה
	הפעלה
	תפריט
	בית
	חזרה
	עוצמת קול

## S Pen

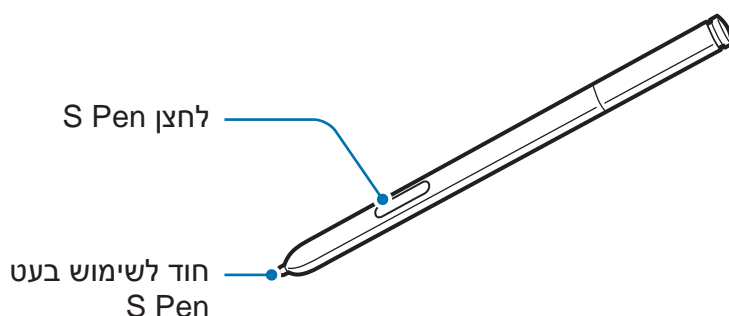

שם	פונקציה
חוד לשימוש בעט S Pen	• בצע פעולות בסיסיות עם עט S Pen. (עמ' 22)
S Pen לחצן	• בצע פעולות מתקדמות עם עט S Pen. (עמ' 31)

## תכולת האריזה

ודא שהאריזה מכילה את הפריטים הבאים:

- מכשיר
- סוללה
- מדריך להתחלה מהירה
- הפריטים שסופקו עם ההתקן וכל האביזרים הזמינים עשויים להשתנות בהתאם לאזור או לספק השירות. 
- הפריטים שסופקו מיועדים אך ורק עבור התקן זה וייתכן שלא יהיו תואמים להתקנים אחרים.
- המראה והמפרטים כפופים לשינוי ללא הודעה.
- ניתן לרכוש אביזרים נוספים מהמשווק המקומי של Samsung. ודא שהאביזרים תואמים להתקן לפני הרכישה.
- ייתכן שאביזרים אחרים לא יהיו תואמים להתקן שלך.
- השתמש אך ורק באביזרים שאושרו על-ידי Samsung. תקלות שייגרמו עקב שימוש באביזרים שלא אושרו אינם מכוסים במסגרת שירות האחריות.
- זמינות כל האביזרים כפופה לשינוי ותלויה בחברות הייצור בלבד. לקבלת מידע נוסף אודות האביזרים הזמינים, בקר באתר האינטרנט של Samsung.

## התקנת כרטיס SIM או USIM וסוללה

הכנס את כרטיס ה-SIM או ה-USIM שסופק על-ידי ספק השירות של הטלפון הנייד ואת הסוללה הכלולה.

- רק כרטיסי microSIM פועלים עם ההתקן.
- ייתכן ששירותי LTE מסוימים לא יהיו זמינים, בהתאם לספק השירות. לקבלת פרטים אודות זמינות השירותים, פנה לספק השירות שלך.



### 1 הסר את הכיסוי האחורי.

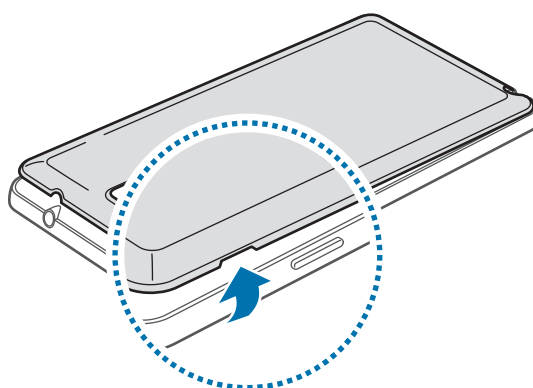

היזהר לא לגרום נזק לציפורניך בעת הסרת הכיסוי האחורי.



אין לכופף או לפתל את המכסה האחורי בחוזקה. פעולה מעין זו עלולה לגרום נזק למכסה.



### 2 הכנס את כרטיס ה-SIM או ה-USIM כשהמגעים המוזהבים מופנים כלפי מטה.

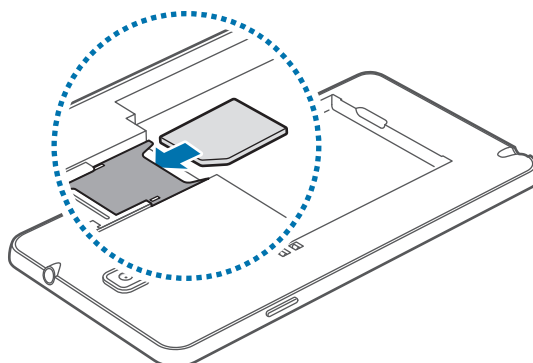

### 3 דחף את כרטיס ה-SIM או ה-USIM לחרץ עד שיינעל במקומו.



- אין להכניס כרטיס זיכרון לחרץ של כרטיס ה-SIM. אם כרטיס זיכרון הוכנס לחרץ של כרטיס ה-SIM, יש להביא את המכשיר למרכז שירות של Samsung לצורך הוצאתו.
- יש להקפיד שלא לאבד את כרטיס ה-SIM או ה-USIM, או לאפשר לאחרים להשתמש בו. Samsung אינה אחראית לנזקים או אי-נעימויות הנגרמים עקב אובדן או גניבה של כרטיסים.

### 4 הכנס את הסוללה.

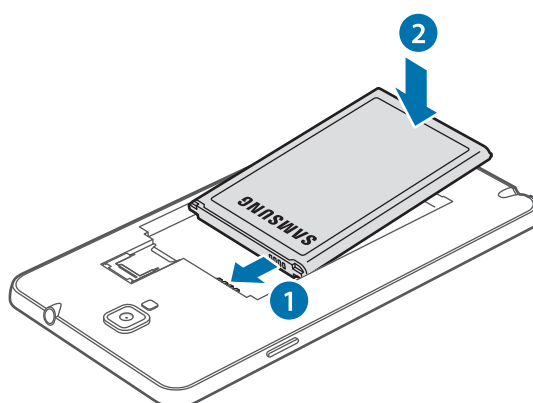

### 5 מקם מחדש את הכיסוי האחורי.

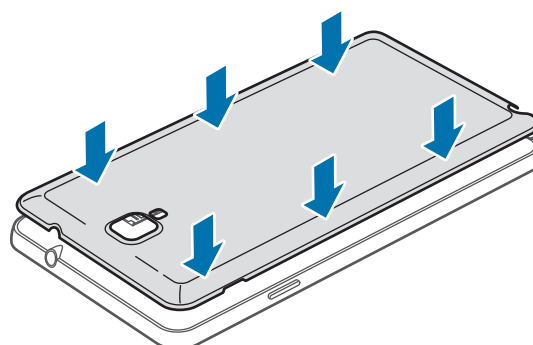



## הסרה של כרטיס ה-SIM או ה-USIM והסוללה

1 הסר את הכיסוי האחורי.

2 משוך את הסוללה החוצה.

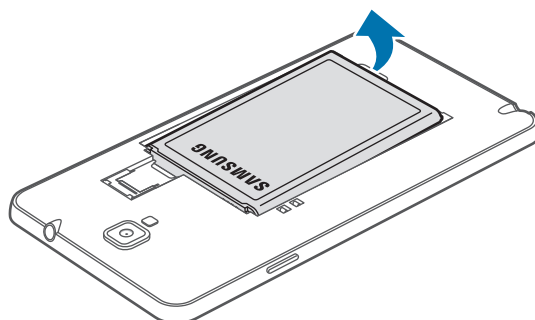

3 לחץ על כרטיס ה-SIM או ה-USIM בעדינות בעזרת האצבע, ולאחר מכן משוך אותו החוצה.

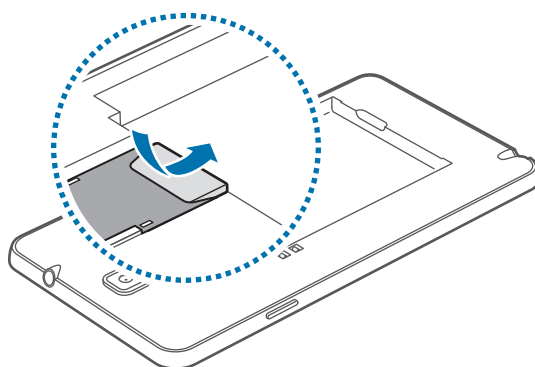

## טעינת הסוללה

השתמש במטען לטעינת הסוללה לפני השימוש הראשון בה. ניתן להשתמש גם במחשב לטעינת המכשיר, על-ידי חיבורו באמצעות כבל USB.

השתמש אך ורק במטענים, סוללות וכבלים שאושרו על-ידי Samsung. מטענים וכבלים שלא אושרו עלולים לגרום לפיצוץ של הסוללה או לנזק להתקן.



• כאשר מפלס המתח בסוללה נמוך, המכשיר משמיע צליל אזהרה ומציג הודעה בדבר מתח סוללה נמוך.



• אם הסוללה פרוקה לחלוטין, לא ניתן להפעיל את המכשיר באופן מיידי כשהוא מחובר למטען. יש לאפשר לסוללה פרוקה להיטען במשך מספר דקות לפני הפעלת המכשיר.

• אם אתה משתמש ביישומים מרובים בו-זמנית, ביישומי רשת או ביישומים המחייבים חיבור למכשיר אחר, הסוללה מתרוקנת במהירות. על מנת למנוע ניתוקים מהרשת או אובדן של מתח סוללה במהלך העברת נתונים, תמיד יש להשתמש ביישומים אלה לאחר טעינת הסוללה במלואה.

## טעינה באמצעות המטען

חבר את כבל ה-USB למתאם המתח מסוג USB, ולאחר מכן חבר את הקצה של כבל ה-USB לשקע הרב-תכליתי.

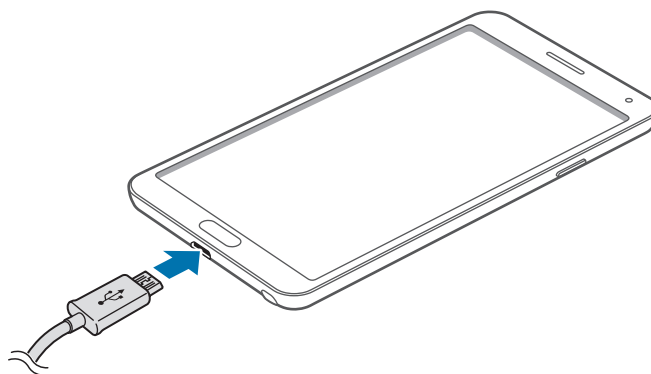

חיבור שגוי של המטען עלול לגרום נזק חמור להתקן. כל נזק שייגרם עקב שימוש שגוי אינו מכוסה במסגרת האחריות.





- ניתן להשתמש במכשיר בשעה שהוא נטען, אך ייתכן שטעינת הסוללה תימשך זמן רב יותר.
- אם המכשיר מקבל אספקת מתח לא יציבה במהלך הטעינה, ייתכן שמסך המגע לא יפעל. במקרה זה, תחילה נתק את המטען מהמכשיר.
- במהלך הטעינה, המכשיר עשוי להתחמם. זוהי תופעה רגילה שאינה משפיעה על תוחלת החיים של המכשיר או על ביצועיו. אם הסוללה מתחממת יתר על המידה, ייתכן שהמטען יפסיק את פעולתו.
- אם המכשיר לא נטען כהלכה, יש לקחת אותו למרכז שירות של Samsung.

לאחר טעינה מלאה, נתק את ההתקן מהמטען. תחילה נתק את המטען מההתקן ולאחר מכן נתק אותו משקע החשמל.



אל תוציא את הסוללה לפני הוצאת המטען. הדבר עלול לגרום נזק להתקן.



כדי לחסוך בצריכת חשמל, נתק את המטען כאשר הוא אינו בשימוש. אין מתג הפעלה במטען, לכן עליך לנתק את המטען משקע החשמל כאשר הוא אינו בשימוש כדי למנוע בזבז בצריכת חשמל. במהלך הטעינה, יש להשאיר את המטען בקרבת שקע החשמל, במקום נוח לגישה.

## בדיקת מצב הטעינה של הסוללה

בעת טעינת הסוללה בזמן שההתקן כבוי, הסמלים הבאים יציגו את מצב הטעינה הנוכחי של הסוללה:



טעינה מלאה



בטעינה

## מזעור של צריכת מתח הסוללה

המכשיר מספק אפשרויות שמסייעות לך בשמירת מתח הסוללה. על-ידי התאמה אישית של אפשרויות אלה והשבתה של תכונות ברקע, באפשרותך להשתמש במכשיר לפרקי זמן ממושכים יותר בין טעינות:

- כאשר אינך משתמש במכשיר, העבר אותו למצב שינה על-ידי לחיצה על לחצן ההפעלה/כיבוי.
- סגור יישומים לא נחוצים בעזרת מנהל המשימות.
- השבת את התכונה Bluetooth.
- השבת את התכונה Wi-Fi.
- השבת את הסנכרון האוטומטי של יישומים.
- קצר את משך הזמן שבו התאורה האחורית פועלת.
- הפחת את בהירות המסך.

## הכנסה של כרטיס זיכרון

המכשיר תומך בכרטיסי זיכרון עם קיבולת מרבית של 64 GB. בהתאם ליצרן ולסוג של כרטיס הזיכרון, ייתכן שכרטיסי זיכרון מסוימים לא יהיו תואמים למכשיר שברשותך.

- ייתכן שכרטיסי זיכרון מסוימים לא יהיו תואמים באופן מלא למכשיר. שימוש בכרטיס לא תואם עלול לגרום נזק למכשיר או לכרטיס הזיכרון, או לפגום בנתונים השמורים בו. 
- יש להקפיד להכניס את כרטיס הזיכרון כשצדו הימני פונה כלפי מעלה.
- המכשיר תומך במערכות הקבצים FAT ו-exFAT עבור כרטיסי זיכרון. בעת הכנסה של כרטיס זיכרון שפורמט במערכת קבצים אחרת, המכשיר מבקש לפרמט את כרטיס הזיכרון מחדש. 
- כתיבה ומחיקה של נתונים בתדירות גבוהה מקצרות את תוחלת החיים של כרטיסי זיכרון.
- בעת הכנסת כרטיס זיכרון למכשיר, ספריית הקבצים של כרטיס הזיכרון מופיעה בתיקייה **הקבצים שלי ← הכל ← SD memory card**.

1 הסר את הכיסוי האחורי ואת הסוללה.

2 הכנס את כרטיס הזיכרון כשהמגעים המוזהבים פונים כלפי מטה.

3 דחוף את כרטיס הזיכרון לחרץ עד שיינעל במקומו.

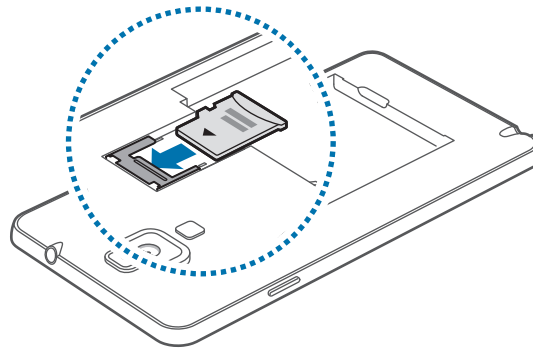

4 השב את הסוללה והכיסוי האחורי למקומם.

## הסרה של כרטיס הזיכרון

לפני הסרת כרטיס הזיכרון, ראשית יש להשבית אותו להסרה בטוחה. במסך הבית, הקש על **יישומים** ← **הגדרות** ← **כללי** ← **אחסון** ← **בטל את טעינת כרטיס SD**.

1 הסר את הכיסוי האחורי ואת הסוללה.

2 משוך את כרטיס הזיכרון החוצה.

3 השב את הסוללה והכיסוי האחורי למקומם.

אין להסיר את כרטיס הזיכרון בשעה שהמכשיר מעביר מידע או ניגש למידע. פעולה זו עלולה לגרום לאובדן נתונים או לפגיעה או נזק בכרטיס הזיכרון או המכשיר עצמו. Samsung אינה אחראית לאובדן שנגרם עקב שימוש לא הולם בכרטיסי זיכרון פגומים, לרבות אובדן נתונים.



## פרמוט של כרטיס הזיכרון

ייתכן שכרטיס זיכרון שפורמט באמצעות מחשב לא יהיה תואם למכשיר. יש לפרמט את כרטיס הזיכרון במכשיר עצמו.

במסך הבית, הקש על **יישומים** ← **הגדרות** ← **כללי** ← **אחסון** ← **פרמט כרטיס SD** ← **פרמט כרטיס SD** ← **מחק הכל**.

לפני פרמוט כרטיס הזיכרון, הקפד ליצור עותקי גיבוי של כל הנתונים החשובים המאוחסנים במכשיר. אחריות היצרן אינה מכסה אובדן נתונים עקב פעולות של המשתמש.



## החלפה של חוד עט S Pen

עם השימוש בעט S Pen, החוד של ה-S Pen עשוי להתקוות. אם החוד מתקעה, יש להחליפו בחוד חדש.

1 אחוז בחוד ביציבות באמצעות פינצטה, ומשוך אותו החוצה.

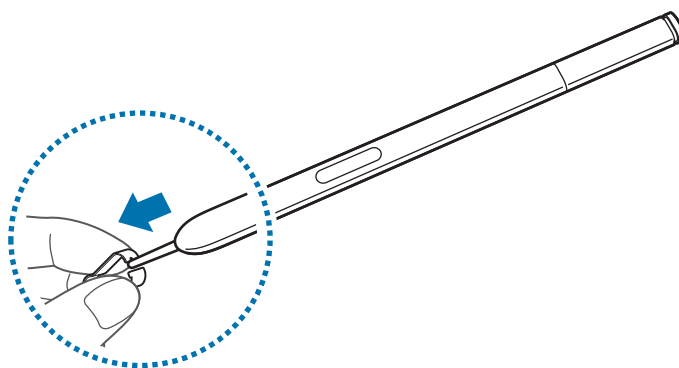

2 הכנס את החוד החדש ל-S Pen, עד שתשמע נקישה.

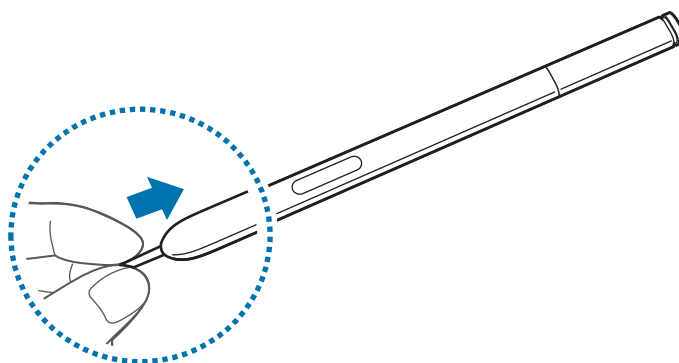

היזהר שאצבעך לא תיתפס בין הפינצטה לחוד.



- אין לעשות שימוש חוזר בחודים ישנים. שימוש חוזר בחודים ישנים עלול לגרום לתקלות ב-S Pen.
- אין ללחוץ על החוד בכוח רב מדי עם הכנסתו ל-S Pen.
- אין להכניס את הקצה העגול של החוד ל-S Pen. הכנסת הקצה העגול עלולה לגרום נזק ל-S Pen או למכשיר.



החוד השחור כולל מכסה גומי שחור בקצהו. אם מכסה הגומי נשחק, יש להחליף את החוד בחוד חדש.

## הפעלה וכיבוי של ההתקן

בעת הפעלה ראשונה של ההתקן, פעל בהתאם להוראות המופיעות במסך כדי להגדיר את ההתקן. לחץ ממושכות על לחצן ההפעלה/כיבוי למשך מספר שניות להפעלת המכשיר.

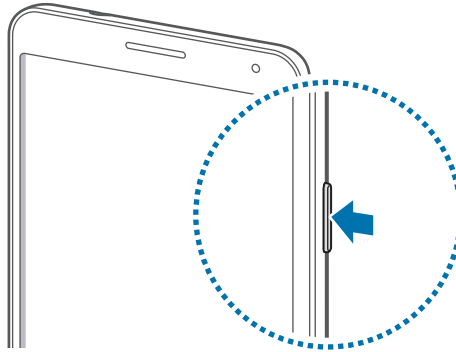

- פעל לפי כל האזהרות הכתובות וההנחיות של אנשי סגל מורשים באזורים שבהם חלות הגבלות על השימוש בהתקנים אלחוטיים, למשל בנמלי תעופה ובבתי חולים.
- לחץ ממושכות על לחצן ההפעלה/כיבוי, והקש על האפשרות **מצב טיסה** להשבתת תכונות האלחוט.



לכיבוי המכשיר, לחץ ממושכות על לחצן ההפעלה/כיבוי, ולאחר מכן הקש על האפשרות **כבה**.

## אחיזה במכשיר

אל תכסה את אזור האנטנה בידיך או באמצעות חפצים אחרים. הדבר עלול לגרום לבעיות קישוריות או להביא להתרוקנות הסוללה.

## כוונון עוצמת הקול

לחץ על לחצן עוצמת הקול כלפי מעלה או מטה לכוונון צליל הצלצול (רינגטון), או לכוונון עוצמת השמע בעת הפעלה של מוסיקה או סרטוני וידאו.

## מעבר למצב שקט

השתמש באחת מהשיטות הבאות:

- לחץ ממושכות על לחצן עוצמת הקול עד שהמכשיר עובר למצב שקט.
- לחץ ממושכות על לחצן ההפעלה/כיבוי, ולאחר מכן הקש על האפשרות **השתק** או **רטט**.
- פתח את חלונית ההודעות בחלקו העליון של המסך, ולאחר מכן הקש על האפשרות **צליל** או **רטט**.







# פעולות בסיסיות

## סמלי חיווי



הסמלים המוצגים בחלקו העליון של המסך מספקים מידע בנוגע למצב המכשיר. הסמלים המפורטים בטבלה שלהלן הם הנפוצים ביותר.

סמל	משמעות
	אין אות
	עוצמת האות
	נדידה (מחוץ לאזור השירות הרגיל)
	רשת GPRS מחוברת
	רשת EDGE מחוברת
	רשת UMTS מחוברת
	רשת HSDPA מחוברת
	רשת HSPA+ מחוברת
	רשת LTE מחוברת
	רשת Wi-Fi מחוברת
	תוכנה Bluetooth מופעלת
	GPS מופעל
	שיחה פעילה
	שיחה שלא נענתה
	תוכנה של מסך חכם מופעלת
	מסונכרן באמצעות האינטרנט
	מחובר למחשב
	אין כרטיס SIM או USIM
	הודעת טקסט או מולטימדיה חדשה
	התראה מופעלת
	S Pen הוסר
	מצב שקט מופעל

משמעות	סמל
מצב רטט מופעל	
מצב טיסה מופעל	
אירעה שגיאה או שנדרשת זהירות	
עוצמת המתח בסוללה	

## שימוש במסך המגע

לשימוש במסך המגע, יש להשתמש אך ורק באצבעות או בעט S Pen.

- אין לאפשר מגע בין מסך המגע והתקנים חשמליים אחרים. פריקה אלקטרוסטטית עלולה לגרום לתקלות במסך המגע. 
- על מנת להימנע מנזקים למסך המגע, אין להקיש עליו עם עצמים חדים, או להפעיל עליו לחץ רב מדי עם קצות האצבעות.
- ייתכן שהמכשיר לא יזהה קלט מגע בסמוך לקצוות המסך, שהם מחוץ לאזור קלט המגע.
- הותרת מסך המגע ללא פעילות לפרקי זמן ממושכים עשויה לגרום להופעת טשטוש או כפילות תמונות על המסך. יש לכבות את מסך המגע כשלא נעשה שימוש במכשיר. 

## מחוות באמצעות האצבעות

### הקשה

לפתיחת יישום, לבחירת פריט מתפריט, ללחיצה על לחצן על המסך, או להזנת תו באמצעות המקלדת שעל המסך, הקש על הפריט הרצוי באמצעות אצבע אחת.

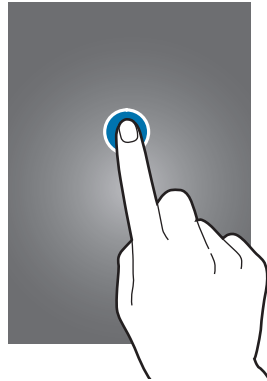

### הקשה ממושכת

הקש ממושכות על פריט למשך יותר מ-2 שניות כדי לגשת לאפשרויות הזמינות.



## גרירה

לשינוי מקום של פריט או תמונה ממוזערת, או להצגה מקדימה של מיקום חדש, הקש ממושכות על הפריט הרצוי וגרור אותו אל מיקום היעד.

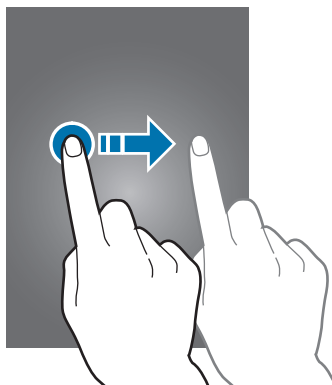

## הקשה כפולה

הקש הקשה כפולה על דף אינטרנט או תמונה כדי להגדיל (זום) את החלק הרצוי. הקש הקשה כפולה פעם נוספת כדי לחזור לתצוגה הרגילה.

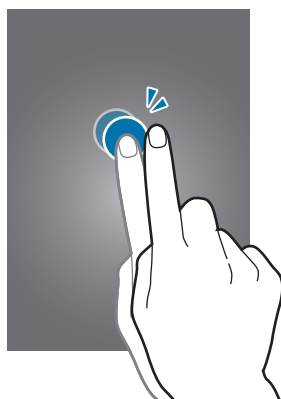

## החלקה

החלק את האצבע על המסך שמאלה או ימינה במסך הבית או במסך היישומים להצגת מסך אחר. החלק את האצבע על המסך למעלה או למטה לגלילה ברחבי דף אינטרנט או רשימה, למשל רשימת אנשי הקשר.

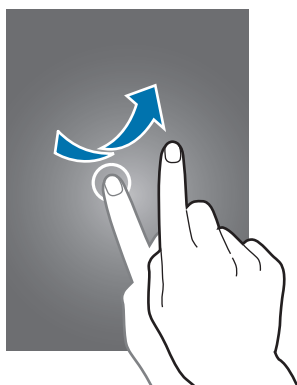

## צביטה

הרחק שתי אצבעות זו מזו בדף אינטרנט, מפה או תמונה, להגדלה (זום) של החלק הרצוי. בצע תנועת צביטה (הצמדת שתי האצבעות זו לזו) להקטנת התצוגה.

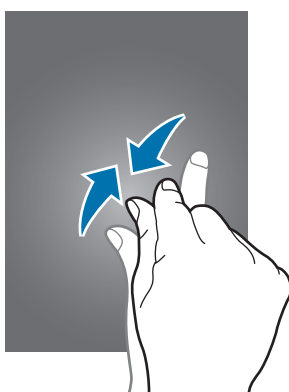

## שליטה בתנועות

תנועות פשוטות מאפשרות שליטה קלה במכשיר.

לפני השימוש בתנועות, ודא שתכונת התנועות מופעלת. במסך הבית, הקש על **יישומים** ← **הגדרות** ← **פקדים** ← **תנועות**, ולאחר מכן גרור את המתג **תנועות** ימינה.

טלטול עז של המכשיר, או חבטות עזות בו, עלולים לגרום לקלט לא מכוון. יש לשלוט בתנועות כהלכה.



## סיבוב המסך

יישומים רבים מאפשרים הצגה בכיוון לאורך או לרוחב. סיבוב של המכשיר גורם לכווןן אוטומטי של התצוגה בהתאם לכיוון החדש של המסך.

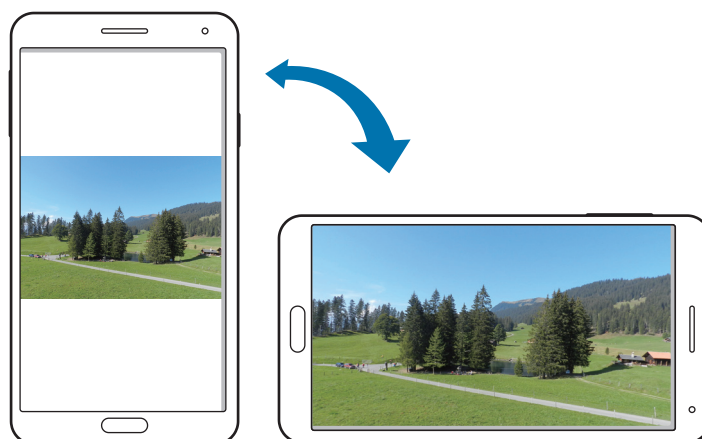

כדי למנוע מהתצוגה להסתובב באופן אוטומטי, פתח את חלונית ההודעות ובטל את הבחירה באפשרות **סיבוב מסך**.

- יישומים מסוימים לא מאפשרים סיבוב של המסך.
- יישומים מסוימים מציגים מסך שונה בהתאם לכיוון. המחשבון הופך למחשבון מדעי כשהוא מוצג בכיוון לרוחב.



## הרמה

כשאתה מרים את המכשיר לאחר שהיה מונח ללא פעילות למשך זמן-מה, או לאחר כיבוי המסך, המכשיר רוטט אם היו לך שיחות שלא נענו או הודעות חדשות.



## החזקת המכשיר ליד האוזן

בעת הצגה של פרטי שיחות, הודעות או אנשי קשר, יש להרים את המכשיר ולהניחו ליד האוזן לביצוע שיחה.



## שימוש בגלילה רציפה לצורכי תזוזה

הקש על פריט והחזק אותו, ולאחר מכן הזז את ההתקן ימינה או שמאלה כדי להעביר את הפריט ללוח אחר במסך 'בית' או במסך 'יישומים'.

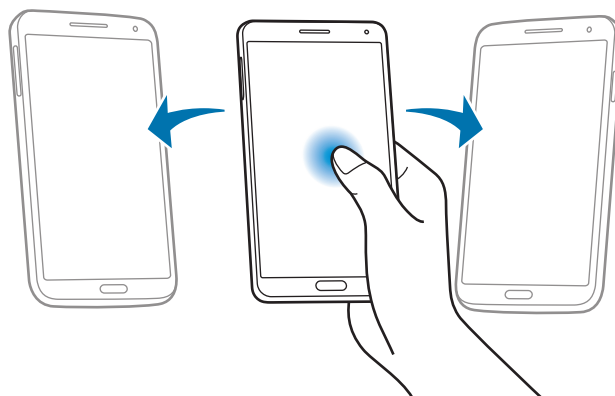

## עיון פנורמי

כאשר מתבצעת הגדלת תצוגה בתמונה (זום), הקש ממושכות על נקודה מסוימת במסך, ולאחר מכן הנע את המכשיר לכל כיוון שהוא לעיון בתמונה.

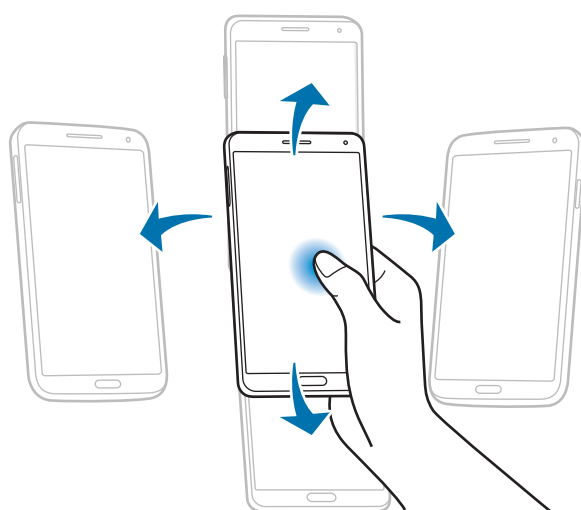



## היפוך

הפוך את המכשיר להשתקת הצלצול או להשהיה של הפעלת מדיה.

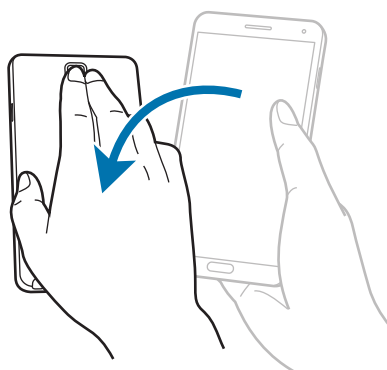

## הטיה

הקש ממושכות על שתי נקודות על המסך, ולאחר מכן הטה את המכשיר אחורה וקדימה להגדלה או הקטנה של התצוגה (זום).

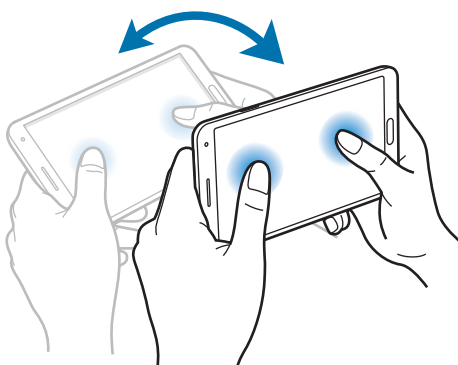

## תנועות כף יד

השתמש בתנועות של כף היד לשליטה במכשיר על-ידי נגיעה במסך.  
לפני השימוש בתנועות, ודא שהתכונה של תנועות כף יד מופעלת. במסך הבית, הקש על **יישומים** ← **הגדרות** ← **פקדים** ← **תנועת כף-יד**, ולאחר מכן גרור את המתג **תנועת כף-יד** שמאלה.

### הנפה

הנף את ידך לרוחב המסך לצילום תמונת מסך. התמונה נשמרת תחת **גלריה** ← **Screenshots**.  
לא ניתן לצלם תמונת מסך בעת שימוש ביישומים מסוימים.

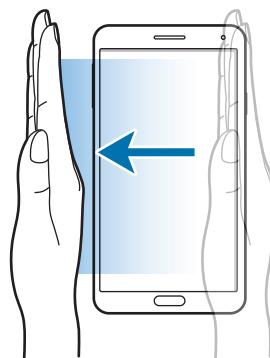

### כיסוי

כסה את המסך באמצעות כף ידך להשהיית הפעלה של מדיה.



## שימוש ב-S Pen

ניתן להשתמש ב-S Pen הכלול כדי לבחור פריטים או לבצע פונקציות בקלות. פעולות המבוצעות בעזרת ה-S Pen בזמן שהלחצן לחץ מספקות אפשרויות נוספות, לדוגמה, לכידת מסך. משוך החוצה מהחריץ את ה-S Pen על מנת להשתמש בו.

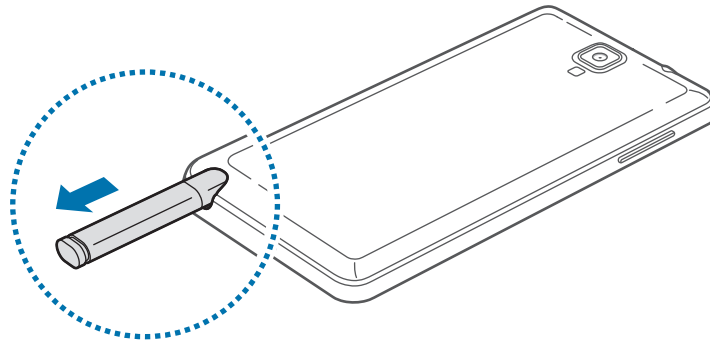

כאשר אתה מושך החוצה מהחריץ את ה-S Pen, ההתקן מזהה זאת ומבצע את הפעולות הבאות:

- מפעיל את מסך המגע (אם הוא כבוי).
- מפעיל את תזכיר פעולות, או מציג פקודת האוויר.
- ניתן להחליף את החוד של עט S Pen. אם החוד מתקשה, יש להחליפו בחוד חדש.
- אם ה-S Pen לא פועל כהלכה, יש לקחת אותו למרכז שירות של Samsung. לקבלת מידע נוסף אודות עט S Pen, בקר באתר האינטרנט של Samsung.
- לקבלת תוצאות מיטביות, יש להחזיק את ה-S Pen במצב מאונך למסך המגע ולהימנע משימוש בו בזוויות חדות.
- ניתן להשתמש בלחצן 'תפריט' ובלחצן 'הקודם' באמצעות ה-S Pen.



## פקודת אוויר

לחץ על לחצן ה-S Pen בזמן ריחוף מעל המסך כדי להציג פקודת אוויר.

באמצעות תכונה זו, תוכל לבצע באופן ישיר את הפעולות הבאות:

- **תזכיר פעולה:** הפוך את כתב היד שלך לקישור פעיל אל אחת ממגוון תכונות שימושיות.
- **מנהל אלבום הדבקות:** אסוף סוגי תוכן שונים ושמור אותם. (עמ' 133)
- **כתיבה על המסך:** לכוד צילום מסך וערוך אותו.
- **מאתר S:** חפש מגוון תכנים בהתקן שלך. (עמ' 131)
- **חלון עט:** השתמש ב-S Pen כדי לצייר חלון ולפתוח בו יישומים שימושיים.

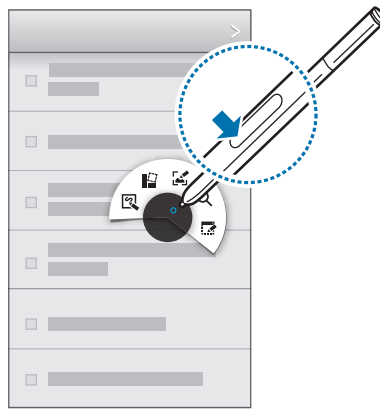

## יצירת תזכורת פשוטה

הקש על **תזכיר פעולה** בפקודת האוויר. לחלופין, עם לחיצה על לחצן ה-S Pen, הקש הקשה כפולה על המסך. רשום או שרטט תזכורת, ולאחר מכן בחר בתזכורת על-ידי הקשה על  לביצוע פעולות שונות, כגון התקשרות, הוספת אנשי קשר ושליחת הודעות.

לאחר הבחירה באפשרות , שרטט קו סביב אזור כלשהו בעזרת ה-S Pen לביצוע פעולות בתוך האזור שנבחר.

## לכידת צילומי מסך

הקש על **כתיבה על המסך** בפקודת האוויר. לחלופין, עם לחיצה על לחצן ה-S Pen, גע במסך עד שתשמע צליל נקישה. ניתן לשרטט או לכתוב על צילום מסך, או לבצע בו חיתוכים.

צילום המסך נשמר בתיקייה **גלריה** ← **Screenshots**.

לא ניתן לצלם תמונת מסך בעת שימוש ביישומים מסוימים.

## הפעלת יישומים מרובים

הקש על **חלון עט** בפקודת האוויר. שרטט קו סביב אזור כלשהו, ולאחר מכן בחר יישום. היישום מופעל באזור ששרטטת.

למזעור היישום, הקש על **—**. יישומים ממוזערים מוצגים כסמלים צפים.

כדי לפתוח יישום לגודלו המקסימלי, הקש על **📐**.

לסגירת היישומים, הקש על **✕**.



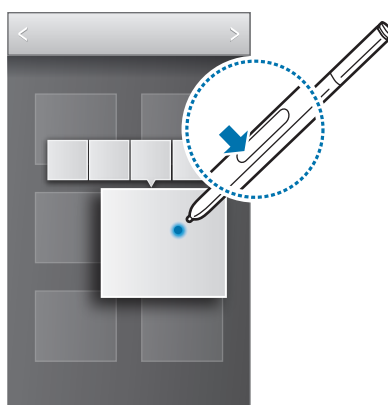

## פתיחת האפשרויות הזמינות

עבור חלק מהפריטים קיימים תפריטי הקשר שגורמים למצביע ה-S Pen להיות זוהר. לחץ על לחצן ה-S Pen כדי להציג את התפריט בעת ריחוף עם ה-S Pen מעל הפריט.



## בחירת תמונה ולכידתה

כאשר לחצן ה-S Pen לחוץ, שרטט קו מסביב לאזור על מנת לבחור אותו. במקרה הצורך, השתמש באחת מהאפשרויות הבאות:

-  : שחזר את הבחירה המקורית.
-  : שנה את הבחירה לצורה מעגלית.
-  : שנה את הבחירה לצורה מלבנית.
-  : התאם אישית את הבחירה.

בחר יישום לשימוש עבור האזור שנבחר, מתוך הסמלים שמופיעים בתחתית המסך.

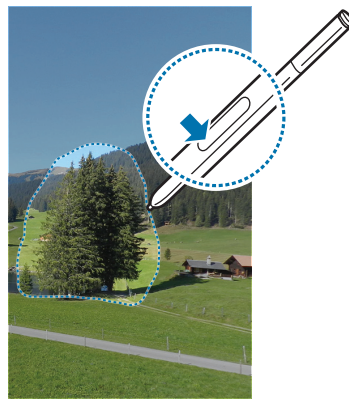

## תצוגת אוויר

השתמש בתכונה זו לביצוע פעולות שונות בשעה שעט ה-S Pen או אצבעך נעים בריחוף מעל למסך.

במסך הבית, הקש על **יישומים** ← **הגדרות** ← **פקדים** ← **תצוגת אוויר**, ולאחר מכן גרור את המתג **תצוגת אוויר ימינה**.

הצבע על פריט בעזרת ה-S Pen או האצבע כדי להציג תוכן בתצוגה מקדימה או כדי להציג מידע בחלון קופץ.

תוכל לגלול בין לוחות או רשימות על-ידי הזזת מצביע ה-S Pen לקצה (למעלה/למטה/שמאלה/ימינה) המסך.



כאשר אתה מצביע על אזור בדף אינטרנט למשך מספר שניות בעזרת אצבעך, ההתקן יגדיל את האזור.

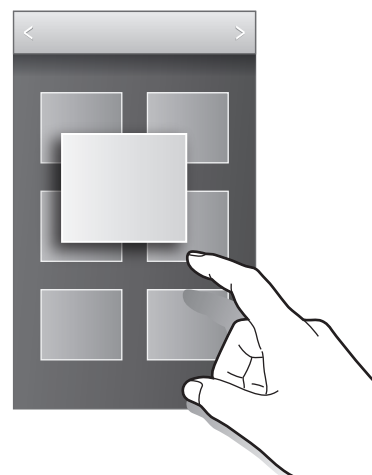
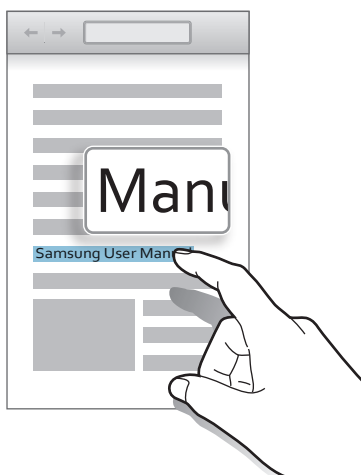

## השהיה חכמה של Samsung

השתמש בתכונה זו להשהיית סרטונים עם הסטת עיניך מהמסך.

במסך הבית, הקש על **יישומים** ← **הגדרות** ← **פקדים** ← **מסך חכם**, ולאחר מכן סמן את האפשרות **השהיה חכמה**.

במהלך הפעלת סרטון וידאו, הסט את מבטך מהמסך להשהיית הסרטון. לחידוש ההפעלה, חזור להביט במסך.

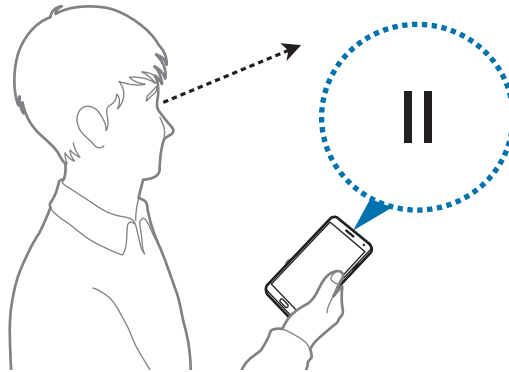



## גלילה חכמה של Samsung

השתמש בתכונה זו לגלילת המסך למעלה או למטה על-ידי הטיית ראשך או הטיית המכשיר.

במסך הבית, הקש על **יישומים** ← **הגדרות** ← **פקדים** ← **מסך חכם** ← **גלילה חכמה**, ולאחר מכן גרור את המתג **גלילה חכמה** ימינה. הקש על האפשרות **גלילה חכמה**, ולאחר מכן בחר בסוג גלילה.

כאשר אתה מציג הודעות דוא"ל או דפי אינטרנט, יופיע סמל סוג הגלילה (להטיית ראש) המציג את מצב הזיהוי עבור תנועות.

כאשר ההתקן מזהה את הראש שלך או את תנועות ההתקן, הסמל משתנה ל-👁️ או 🧠. לאחר מכן, הטה את ראשך מטה או מעלה, או הטה את ההתקן קדימה או אחורה כדי לגלול בכיוון זה.

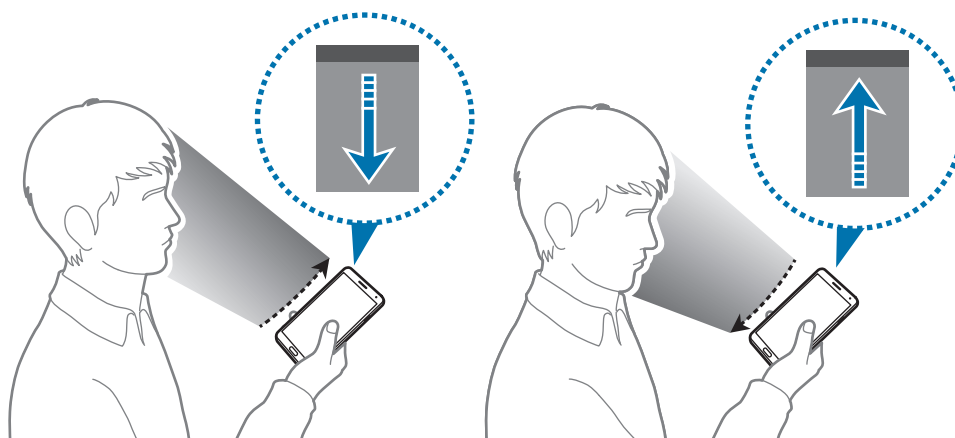

## הגברת הרגישות של מסך המגע

השתמש בתכונה זו כדי לאפשר להתקן להגביר את הרגישות שלו למגע.

במסך הבית, הקש על **יישומים** ← **הגדרות** ← **פקדים**, ולאחר מכן סמן את האפשרות **הגדל את רגישות המגע**.

- יש להשתמש בכפפות עור לשיפור הזיהוי בעת נגיעה במסך. ייתכן שסוגי חומרים אחרים לא יזוהו.
- לקבלת תוצאות מיטביות, בעת שימוש בכפפות, יש להקיש על המסך בחוזקה.
- ייתכן שהמסך לא יגיב אם אתה עוטה כפפות בעת שימוש במכשיר באמצעות חלון הכיסוי S View.



## הפעלת חלונות מרובים



השתמש בתכונה זו להפעלת שני יישומים על המסך בו-זמנית.



- ניתן להפעיל רק את היישומים הפועלים בחלונות 'חלונות מרובים'.
- בעת הפעלת יישומים שמכילים קובצי מולטימדיה, כגון מוסיקה או סרטונים, יישמע שמע משני הקבצים.
- ייתכן שתכונה זו לא תהיה זמינה, בהתאם לאזור או לספק השירות.

על מנת להשתמש בתכונה 'חלונות מרובים', במסך היישומים, הקש על **הגדרות** ← **התקן** ← **חלונות מרובים**.

## שימוש בחלונות 'חלונות מרובים'

להצגת החלונות 'חלונות מרובים', הקש ממושכות על . החלונות 'חלונות מרובים' מופיעה בצד ימין של המסך. בחר יישום אחד ולאחר מכן גרור יישום נוסף למיקום חדש. באפשרותך להפעיל את אותו יישום בשני החלונות בו-זמנית. להסתרת החלונות 'חלונות מרובים', הקש ממושכות פעם נוספת על .

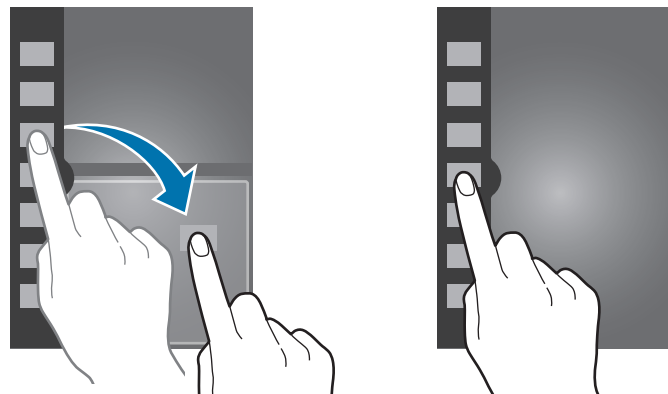





לכוונון גודל החלונות, גרור את העיגול בין חלונות היישומים כלפי מעלה או מטה.

הקש על ידית החלונות להסתרה או הצגה של החלונות. לשינוי מקום החלונות, כאשר החלונות פתוחה, הקש ממושכות על הידית וגרור אותה לקצה השמאלי או הימני של המסך. כאשר החלונות מוסתרת, הקש ממושכות על הידית וגרור אותה כלפי מעלה או מטה להזזת הידית.

## שימוש ביישומי 'חלונות מרובים'

בעת שימוש ביישומי 'חלונות מרובים', בחר חלון יישום, הקש על העיגול שבין חלונות היישומים, ולאחר מכן השתמש באחת מהאפשרויות הבאות:

- פתח בחלון שנבחר את רשימת היישומים האחרונים שנעשה בהם שימוש. 
- החלף את המיקומים של יישומי 'חלונות מרובים'. 
- שתף פריטים בין חלונות היישומים. גרור פריט כדי לשתפו מחלון אחד לאחר. ייתכן שיישומים מסוימים אינם תומכים בתכונה זו. 
- סגור את היישום. 

## שיתוף קבצים

גרור פריט שברצונך לשתף לחלון אחר כדי לשתפו מחלון אחד לאחר. ייתכן שיישומים מסוימים אינם תומכים בתכונה זו.

## יצירת חלון בצמד מותאם

השתמש בתכונה זו לשמירת השילוב של יישומי 'חלונות מרובים' הנוכחיים שפועלים. בחלונית 'חלונות מרובים', הקש על  ← צור, הזן שם, ולאחר מכן הקש על אישור.

## התראות

סמלי הודעות מופיעים בשורת המצב בחלק העליון של המסך לדיווח על שיחות שלא נענו, הודעות חדשות, אירועי לוח שנה, מצב המכשיר ועוד. לפתיחת חלונית ההודעות, גרור את שורת המצב כלפי מטה. גלול ברשימה להצגת התראות נוספות. לסגירת חלונית ההודעות, גרור את השורה שמופיעה בחלקו התחתון של המסך כלפי מעלה.



מחלונית ההודעות באפשרותך להציג את ההגדרות הנוכחיות של המכשיר. גרור מטה משורת המצב, ולאחר מכן הקש על  כדי להשתמש באפשרויות הבאות:

- **Wi-Fi**: הפעל או השבת את התכונה Wi-Fi.
- **GPS**: הפעל או השבת את התכונה GPS.
- **צליל**: הפעל או השבת את מצב שקט. באפשרותך להגדיר את המכשיר לרטט או להשתקה מלאה במצב שקט.

- **סיבוב מסך:** אפשר או מנע סיבוב של הממשק עם סיבוב המכשיר.
- **Bluetooth:** הפעל או השבת את התכונה Bluetooth.
- **נתונים לנייד:** הפעל או השבת את החיבור לנתונים.
- **מצב חסימה:** הפעל או השבת את מצב חסימה. במצב חסימה, המכשיר יחסום הודעות. לבחירה בהודעות שייחסמו, הקש על **הגדרות** ← **התקן** ← **מצב חסימה**.
- **חיסכון בסוללה:** הפעל או השבת את מצב חיסכון במתח.
- **חלונות מרובים:** הגדר לשימוש בחלונות מרובים.
- **Screen Mirroring:** הפעל או השבת את התכונה של שיקוף מסך.
- **Wi-Fi נקודה חמה:** הפעל או השבת את התכונה של שימוש ברשת Wi-Fi כמודם סלולרי.
- **S Beam:** הפעל או השבת את התכונה S Beam.
- **NFC:** הפעל או השבת את התכונה NFC.
- **תצוגת אוויר:** הפעל או השבת את התכונה של תצוגת אוויר.
- **מצב דיבורית:** הפעל או השבת את מצב נהיגה.
- **שהות חכמה:** הפעל או השבת את התכונה שהות חכמה.
- **השהיה חכמה:** הפעל או השבת את התכונה השהיה חכמה.
- **גלילה חכמה:** הפעל או השבת את התכונה גלילה חכמה.
- **סנכרון:** הפעל או השבת את הסנכרון האוטומטי של יישומים.
- **מצב טיסה:** הפעל או השבת את מצב טיסה.

האפשרויות הזמינות עשויות להשתנות בהתאם לאזור או לספק השירות.



לסידור מחדש של האפשרויות בחלונית ההודעות, פתח את חלונית ההודעות, הקש על  ← , הקש ממושכות על פריט, ולאחר מכן גרור את הפריט למיקום אחר.

## המסך הראשי

מסך הבית הוא נקודת המוצא לגישה לכל תכונות המכשיר. מוצגים בו סמלי חיווי, יישומונים (widgets), קיצורי דרך ליישומים ופריטים נוספים.

מסך הבית יכול להתפרס על מספר מסכים. להצגת מסכים אחרים, גלול שמאלה או ימינה.

## שינוי מצב מסך הבית

מסך הבית כולל שני מצבים - מצב רגיל ומצב קל. במצב קל, באפשרותך לגשת בקלות לאנשי הקשר, היישומים וההגדרות המועדפים עליך, על-ידי הוספת קיצורי דרך אליהם למסך הבית. למעבר למצב קל, במסך הבית, הקש על **יישומים** ← **הגדרות** ← **התקן** ← **מצב קל**, ולאחר מכן גרור את המתג **מצב קל** ימינה.

## סידור מחדש של פריטים

### הוספת סמל של יישום

במסך הבית, הקש על **יישומים**, הקש ממושכות על סמל יישום, ולאחר מכן גרור אותו לתצוגה מקדימה של חלונות.

### הוספת פריט

- התאם אישית את מסך הבית על-ידי הוספה של יישומונים, תיקיות או חלונות.
- הקש ממושכות על האזור הריק במסך הבית, ולאחר מכן בחר באחת מהקטגוריות הבאות:
- **יישומים ויישומונים:** הוסף יישומונים או יישומים למסך הבית.
  - **תיקייה:** צור תיקייה חדשה.
  - **דף:** סדר מחדש את חלונות מסך הבית.

## הזזת פריט

הקש ממושכות על פריט וגרור אותו למיקום חדש. כדי להעבירו למסך אחר, גרור אותו אל צדי המסך.

## הסרת פריט

הקש ממושכות על פריט וגרור אותו אל פח האשפה שמופיע בחלק העליון של מסך הבית. כאשר צבע פח האשפה משתנה לאדום, שחרר את הפריט.

## סידור מחדש של מסכים

### הוספת מסך חדש

הקש על  ← **ערוך דף** ← .

### הזזת מסך

הקש על  ← **ערוך דף**, הקש ממושכות על תצוגה מקדימה של חלונית, ולאחר מכן גרור את הפריט אל מיקום חדש.

### הסרת מסך

הקש על  ← **ערוך דף**, הקש ממושכות על תצוגה מקדימה של חלונית, ולאחר מכן גרור את הפריט אל פח האשפה שמופיע בחלק העליון של המסך.

## הגדרת טפט

הגדר תמונה או תצלום המאוחסנים במכשיר כטפט עבור מסך הבית.

במסך הבית, הקש על  ← **הגדר טפט** ← **מסך ראשי**, ולאחר מכן בחר אחת מהאפשרויות הבאות:

- **גלריה:** הצג תצלומים שצולמו באמצעות מצלמת המכשיר, או תמונות שהורדת מהאינטרנט.
- **טפטים:** הצג תמונות טפט.
- **טפטים חיים:** הצג תמונות מונפשות.

לאחר מכן, בחר תמונה והקש על האפשרות **הגדר טפט**. לחלופין, בחר תמונה, שנה את גודלה על-ידי גרירה של המסגרת, ולאחר מכן הקש על האפשרות **סיום**.

## שימוש ביישומונים

יישומונים (widgets) הם יישומים קטנים שמספקים פונקציות נוחות ומידע חשוב במסך הבית. כדי להשתמש בהם, הוסף יישומונים מחלונית היישומונים למסך הבית.

- יישומונים מסוימים מתחברים לשירותים באינטרנט. שימוש ביישומון מבוסס-אינטרנט עשוי לגרום חיוביים נוספים.
- היישומונים הזמינים עשויים להשתנות בהתאם לאזור או לספק השירות.



## הוספת יישומונים למסך הבית

במסך הבית, הקש על **יישומים** ← **ווידג'טים**. גלול שמאלה או ימינה בחלונית היישומונים, ולאחר מכן הקש ממושכות על יישומון כדי להוסיפו למסך הבית. הנח אותו המיקום הרצוי, במקרה הצורך, שנה את גודלו על-ידי גרירת המסגרת, ולאחר מכן הקש בכל מקום שהוא על המסך לשמירת המיקום של היישומון.

## שימוש בווידג'ט 'קיצור דרך להגדרות'

במסך הראשי, הקש על **יישומים** ← **ווידג'טים**, ולאחר מכן לחץ לחיצה ארוכה על **קיצור דרך להגדרות** כדי לפתוח רשימה של אפשרויות הגדרות. בחר אפשרות הגדרה כדי להוסיף אותה למסך הראשי כקיצור דרך.

## מסך נעול

המסך הנעול מונע פעולות לא רצויות במכשיר כשאנו בשימוש, ומאפשר לך להוסיף יישומונים נוחים.

### נעילה וביטול נעילה של המכשיר

לחיצה על לחצן ההפעלה/כיבוי גורמת לכיבוי המסך ומעבירה את המכשיר למצב נעילה. המכשיר ננעל באופן אוטומטי אם לא נעשה בו שימוש במהלך פרק זמן מוגדר. לביטול הנעילה של המכשיר, לחץ על לחצן ההפעלה/כיבוי או על לחצן הבית, והנף את האצבע בכל כיוון שהוא באזור ביטול הנעילה של המסך בחלק התחתון של המסך.

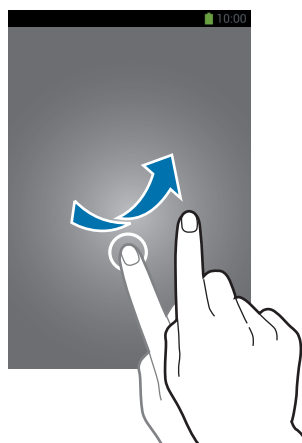



## הוספת יישומונים

כדי להשתמש ב-widets כאשר המסך נעול, הקש על **יישומים** ← **הגדרות** ← **התקן** ← **מסך נעילה** ← **יישומונים מרובים** ולאחר מכן גרור את המתג **יישומונים מרובים** לצד ימין.

לא ניתן להשתמש ביישומונים עם המסך נעול במצב קל.



גרור את חלונית היישומונים כלפי מטה כדי להרחיבה. גלול שמאלה לדף האחרון, הקש על , ולאחר מכן בחר יישומון להוספה למסך הנעול.

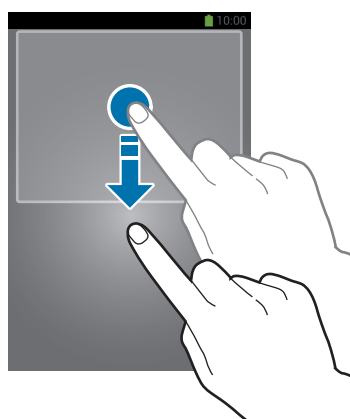

## סידור מחדש של מסכים

### הזזת מסך

גרור את חלונית היישומונים כלפי מטה, גלול שמאלה או ימינה, הקש ממושכות על תצוגה מקדימה של חלונית, ולאחר מכן גרור את הפריט אל מיקום חדש.

### הסרת מסך

גרור את חלונית היישומונים כלפי מטה, גלול שמאלה או ימינה, הקש ממושכות על תצוגה מקדימה של חלונית, ולאחר מכן גרור את הפריט אל פח האשפה שמופיע בחלק העליון של המסך.

## שימוש ביישומים

מכשיר זה יכול להפעיל סוגים שונים רבים של יישומים, החל מיישומי מדיה וכלה ביישומי אינטרנט.

### פתיחת יישום

במסך הבית או במסך היישומים, בחר סמל יישום להפעלה.

יישומים מסוימים מקובצים לתיקיות. הקש על תיקייה, ולאחר מכן הקש על יישום כדי להפעילו.





### פתיחה מיישומים שנעשה בהם שימוש לאחרונה

לחץ ממושכות על לחצן הבית כדי לפתוח רשימה של יישומים שנעשה בהם לאחרונה שימוש. בחר סמל יישום להפעלה.

### סגירת יישום

סגור יישומים שאינם בשימוש כדי לחסוך במתח סוללה ולשמר את ביצועי המכשיר.

לחץ ממושכות על לחצן הבית, הקש על , ולאחר מכן הקש על האפשרות **סיים** ליד שמו של יישום כדי לסגור את היישום. לסגירת כל היישומים, הקש על **סיים הכול**. לחלופין, לחץ ממושכות על לחצן הבית, ולאחר מכן הקש על .

## מסך היישומים

המסך 'יישומים' מציג סמלים עבור כל היישומים, לרבות יישומים חדשים שהותקנו. במסך הבית, הקש על האפשרות **יישומים** כדי לפתוח את מסך היישומים. להצגת מסכים אחרים, גלול שמאלה או ימינה.

### סידור מחדש של יישומים

הקש על  ← **עריכה**, הקש ממושכות על יישום, ולאחר מכן גרור את הפריט אל מיקום חדש. כדי להעבירו למסך אחר, גרור אותו אל צדי המסך.

### סידור בתיקיות

מקם יישומים קשורים יחדיו באותה תיקייה, לצורך נוחות. הקש על  ← **עריכה**, הקש ממושכות על יישום, ולאחר מכן גרור את הפריט אל **צור תיקייה**. הזן שם תיקייה ולאחר מכן הקש על **אישור**. מקם יישומים בתיקייה החדשה על-ידי גרירתם, ולאחר מכן הקש על **שמור** לשמירת הסדר.

### סידור מחדש של מסכים

בצע תנועת צביטה על המסך, הקש ממושכות על תצוגה מקדימה של חלונית, ולאחר מכן גרור את הפריט אל מיקום חדש.

### התקנת יישומים

השתמש בחנויות יישומים, כגון **Samsung Apps**, להורדה והתקנה של יישומים.



### הסרת התקנה של יישומים

הקש על  ← **הסר/השבת יישומים**, ולאחר מכן בחר יישום להסרת התקנה.

לא ניתן להסיר את התקנתם של יישומי ברירת המחדל הכלולים במכשיר.



## עזרה

גש למידע עזרה כדי ללמוד כיצד להשתמש במכשיר וביישומים, או להגדיר הגדרות חשובות. הקש על **עזרה** במסך היישומים. בחר קטגוריה להצגת טיפים. למיון קטגוריות בסדר אלפביתי, הקש על . לחיפוש מילות מפתח, הקש על .

## פעולה ביד אחת

באפשרותך להפעיל את מצב תפעול ביד אחת, לנוחותך. במצב זה, ממשקי יישומים עוברים שינוי לשימוש נוח ביד אחת.

במסך היישומים, הקש על **הגדרות** ← **פקדים** ← **פעולה ביד אחת**. סמן יישומים או תכונות שברצונך להשתמש בהם ביד אחת.

## הזנת טקסט

להזנת טקסט, השתמש במקלדת של Samsung או בתכונת הקלט הקולי.

הזנת טקסט אינה נתמכת עבור שפות מסוימות. להזנת טקסט, עליך לשנות את שפת הקלט לאחת מהשפות הנתמכות.



## שינוי סוג המקלדת

הקש על כל שדה טקסט שהוא, פתח את חלונית ההודעות, הקש על האפשרות **שפת הזנה**, ולאחר מכן בחר את סוג המקלדת שבו ברצונך להשתמש.

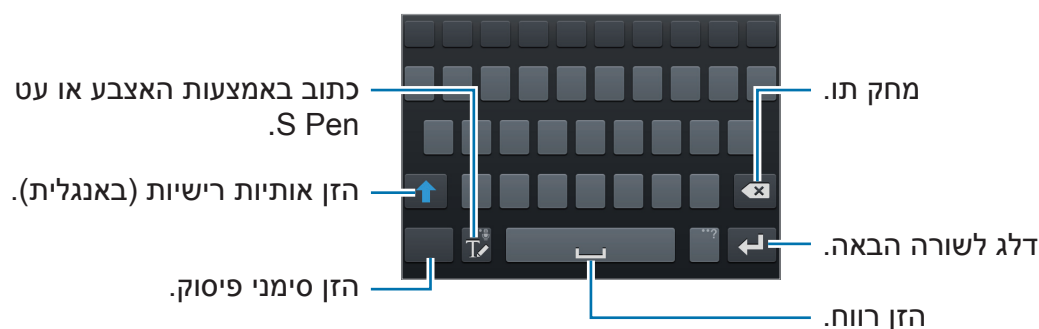

## הזנת אותיות רישיות (באנגלית)

הקש על  לפני הזנת תו. לשימוש באותיות רישיות בלבד (באנגלית), הקש על אפשרות זו פעמיים.

## שינוי סוג המקלדת

הקש ממושכות על , ולאחר מכן הקש על  לשינוי סוג המקלדת.



## שינוי מקלדות השפה

הוסף שפות למקלדת, ולאחר מכן הסט את מקש הרווח שמאלה או ימינה לשינוי מקלדות השפה.

## שימוש בכתב יד

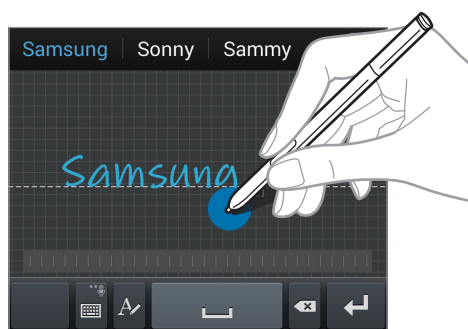
הקש על , ולאחר מכן כתוב מילה באמצעות האצבע או עט S Pen. עם הזנת התווים, מופיעות מילים מוצעות. בחר מילה מוצעת.



השתמש במחוות של כתב יד לביצוע פעולות, כגון עריכה או מחיקה של תווים והוספה של רווחים. להצגת מדריכי המחוות, הקש ממושכות על , ולאחר מכן הקש על  ← **עזרה** ← **השתמש במחוות כתב-יד**.

## קלט ישיר של עט

במסך היישומים, הקש על הגדרות ← פקדים ← S Pen ← קלט ישיר של עט, ולאחר מכן גרור את המתג קלט ישיר של עט ימינה.

בעת ריחוף בעזרת ה-S Pen מעל שדה טקסט, יופיע הסמל ☒ בפינה השמאלית העליונה של שדה הטקסט. הקש על ☒ כדי לכתוב בעזרת ה-S Pen. כדי לבצע תיקונים פשוטים, שנה את שפות הקלט, או הזן רווח בין תווים והקש על כל כלי תיקון שמוצג בלוח כתב היד.

כאשר תכונה זו מופעלת, באפשרותך לבצע את הפעולות הבאות:

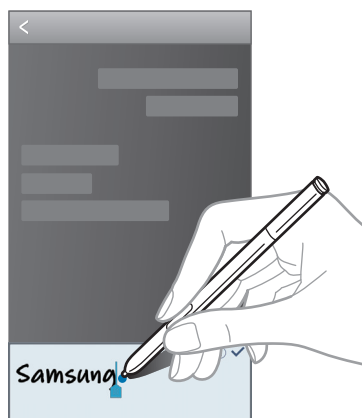

- שליחת הודעה הכתובה בכתב-יד.
- ביצוע שיחה על-ידי כתיבת שם איש קשר או מספר טלפון בלוח המקשים.
- הגדרת התראה על-ידי כתיבת מספרים.
- גלישה באינטרנט על-ידי כתיבת כתובות אינטרנט.



## הזנת טקסט באמצעות הקול

הפעל את תכונת הקלט הקולי, ולאחר מכן דבר אל המיקרופון. המכשיר מציג את דבריך. אם המכשיר לא מזהה את המילים שאתה הוגה, הקש על הטקסט המסומן בקו תחתון ובחר מילה או ביטוי חלופיים מהרשימה הנפתחת. לשינוי השפה או להוספת שפות לזיהוי קולי, הקש על השפה הנוכחית.

## העתקה והדבקה

הקש ממושכות מעל טקסט, גרור את  או  לבחירת יותר או פחות טקסט, ולאחר מכן הקש על האפשרות **העתק** להעתקה או **גזור** לגזירה. הטקסט שנבחר מועתק ללוח. להדבקת הטקסט בשדה קלט טקסט, הקש ממושכות על הנקודה שבה יש להוסיף את הטקסט, ולאחר מכן הקש על האפשרות **הדבק**.

## התחברות לרשת Wi-Fi

חבר את המכשיר לרשת Wi-Fi כדי להשתמש באינטרנט או לשתף קבצי מדיה עם התקנים אחרים. (עמ' 137)

## הפעלה וכיבוי של התכונה Wi-Fi

- פתח את חלונית ההודעות, ולאחר מכן הקש על האפשרות **Wi-Fi** להפעלה או כיבוי של הפונקציה.
-  ההתקן שלך עושה שימוש בתדר לא הרמוני והוא מיועד לשימוש בכל ארצות אירופה. ניתן להפעיל את ה-WLAN בארצות האיחוד האירופי ללא מגבלות בתוך מבנה, אך לא ניתן להפעיל אותו מחוץ למבנה.
- כבה את התכונה Wi-Fi כדי לחסוך במתח סוללה אם אינך עושה שימוש ברשת.

## הצטרפות לרשתות Wi-Fi

במסך היישומים, הקש על **הגדרות** ← **חיבורים** ← **Wi-Fi**, ולאחר מכן גרור את המתג **Wi-Fi** ימינה.

בחר רשת מרשימת רשתות ה-Wi-Fi שזוהו, במקרה הצורך הזן סיסמה, ולאחר מכן הקש על האפשרות **התחבר**. הסמל של רשתות שמחייבות הזנת סיסמה כולל מנעול. לאחר שהמכשיר מתחבר לרשת Wi-Fi, הוא מתחבר אליה באופן אוטומטי בכל פעם שהיא זמינה.

## הוספת רשתות Wi-Fi

אם הרשת הרצויה לא מופיע ברשימת הרשתות, הקש על האפשרות **הוסף רשת Wi-Fi** בחלק התחתון של רשימת הרשתות. הזן את שם הרשת בשדה **שם רשת SSID**, בחר בסוג האבטחה, אם לא מדובר ברשת פתוחה, הזן את הסיסמה, ולאחר מכן הקש על האפשרות **התחבר**.

## מחיקת רשתות Wi-Fi

ניתן למחוק כל רשת שאי פעם נעשה בה שימוש, כולל הרשת הנוכחית, על מנת שהמכשיר לא יתחבר אליה באופן אוטומטי. בחר את הרשת ברשימת הרשתות, ולאחר מכן הקש על האפשרות **שכח**.

## הגדרת חשבונות

יישומי Google, כגון **חנות Play**, מחייבים שימוש בחשבון Google, ויישומי **Samsung Apps** מחייבים שימוש בחשבון Samsung. צור חשבונות Google ו-Samsung להנאה מחוויית השימוש המיטבית במכשיר.

## הוספת חשבונות

להגדרת חשבון Google, פעל לפי ההוראות שמופיעות עם פתיחת יישום, מבלי להיכנס למערכת. על מנת להיכנס עם חשבון Google או ליצירת חשבון Google חדש, במסך היישומים, הקש על **הגדרות** ← **כללי** ← **חשבונות** ← **הוסף חשבון** ← **Google**. לאחר מכן, הקש על האפשרות **חדש** כדי להירשם, או על האפשרות **קיים**, ופעל לפי ההוראות שמופיעות על המסך להשלמת התהליך של הגדרת החשבון. במכשיר זה ניתן להשתמש במספר חשבונות Google. הגדר גם חשבון Samsung.

## הסרת חשבונות

במסך היישומים, הקש על **הגדרות** ← **כללי** ← **חשבונות**, בחר שם חשבון תחת **החשבונות שלי**, בחר בחשבון שאותו ברצונך להסיר, ולאחר מכן הקש על האפשרות **הסר חשבון**.



## העברת קבצים

- העבר קבצי שמע, וידאו, תמונות או סוגים אחרים של קבצים מן המכשיר למחשב, או להפך.
- יישומים מסוימים תומכים בסוגי הקבצים שלהלן. סוגי קבצים מסוימים אינם נתמכים, בהתאם לגרסת התוכנה של המכשיר או למערכת ההפעלה של המחשב. 
  - מוסיקה: mp3, m4a, mp4, 3gp, 3ga, wma, ogg, oga, aac ו-flac
  - תמונות: bmp, gif, jpg ו-png
  - וידאו: avi, wmv, asf, flv, mkv, mp4, 3gp, webm ו-ts
  - מסמכים: doc, docx, dot, dotx, xls, xlsx, xlt, xltx, csv, ppt, pptx, pps, ppsx, pot, potx, pdf, txt, asc, rtf ו-hwp
  - אם ליישומים אין אפשרות להפעיל קבצים בתבנית divX או ac3, התקן יישומים התומכים בתבניות אלה.

## התחברות עם Samsung Kies

Samsung Kies הוא יישום מחשב המנהל תוכן מדיה ומידע אישי עם התקני Samsung. הורד את הגרסה האחרונה של התוכנה Samsung Kies מאתר האינטרנט של Samsung.

### 1 חבר את המכשיר למחשב באמצעות כבל USB.

התוכנה Samsung Kies מופעלת במחשב באופן אוטומטי. אם Samsung Kies לא מופעלת, לחץ לחיצה כפולה על הסמל של Samsung Kies במחשב.

### 2 העבר קבצים בין המכשיר והמחשב.

לקבלת מידע נוסף, עיין בעזרה של Samsung Kies.

## התחברות עם Windows Media Player

ודא ש-Windows Media Player מותקן במחשב.

- 1 חבר את המכשיר למחשב באמצעות כבל USB.
- 2 פתח את Windows Media Player וסנכרן קובצי מוסיקה.

## התחברות כהתקן מדיה

- 1 חבר את המכשיר למחשב באמצעות כבל USB.
- 2 פתח את חלונית ההודעות, ולאחר מכן הקש על האפשרות **מחובר כהתקן מדיה** ← **התקן מדיה (MTP)**.  
אם המחשב שלך לא תומך בפרוטוקול העברת מדיה (MTP) או שלא מותקן בו מנהל ההתקן המתאים, הקש על האפשרות **מצלמה (PTP)**.
- 3 העבר קבצים בין המכשיר והמחשב.

## אבטחת המכשיר

מנע מאנשים אחרים להשתמש בנתונים ובמידע האישיים המאוחסנים במכשיר, או לגשת אליהם, באמצעות תכונות האבטחה. לביטול נעילה של המכשיר, נדרש קוד ביטול נעילה.

### הגדרת דפוס ביטול נעילה

במסך היישומים, הקש על הגדרות ← התקן ← מסך נעילה ← נעילת מסך ← דפוס. שרטט דפוס ביטול נעילה על-ידי חיבור של לפחות ארבע נקודות, ולאחר מכן שרטט את הדפוס פעם נוספת לצורך אימות. הגדר קוד PIN לביטול נעילה לצורך גיבוי, לביטול נעילת המסך במקרה שתשכח את דפוס ביטול הנעילה.

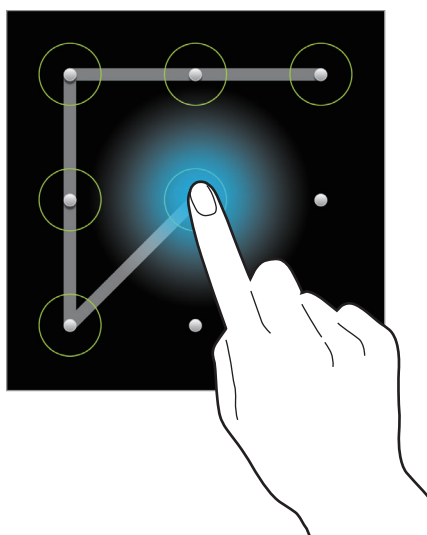

### הגדרת קוד PIN

במסך היישומים, הקש על הגדרות ← התקן ← מסך נעילה ← נעילת מסך ← PIN. הזן לפחות ארבע ספרות, ולאחר מכן הזן את הסיסמה פעם נוספת לצורך אימות.

### הגדרת סיסמה

במסך היישומים, הקש על הגדרות ← התקן ← מסך נעילה ← נעילת מסך ← סיסמה. הזן לפחות ארבעה תווים, כולל מספרים וסמלים, ולאחר מכן הזן את הסיסמה פעם נוספת לצורך אימות.

## ביטול נעילה של המכשיר

הפעל את המסך על-ידי לחיצה על לחצן ההפעלה/כיבוי או לחצן הבית, והזן את קוד ביטול הנעילה. אם שכחת את קוד ביטול הנעילה, הבא את המכשיר למרכז שירות של Samsung לצורך איפוס.



## שדרוג המכשיר

ניתן לשדרג את המכשיר לגרסת התוכנה האחרונה.

ייתכן שתכונה זו לא תהיה זמינה, בהתאם לאזור או לספק השירות.



## שדרוג עם Samsung Kies

הפעל את התוכנה Samsung Kies וחבר את המכשיר למחשב. התוכנה Samsung Kies מזהה את המכשיר באופן אוטומטי ומציגה עדכונים זמינים, אם קיימים, בתיבת דו-שיח. לחץ על הלחצן Update (שדרג) בתיבת הדו-שיח כדי להתחיל בשדרוג. לקבלת פרטים נוספים על אופן השדרוג, עיין בעזרה של Samsung Kies.

- בשעה שהמכשיר מבצע שדרוג, אין לכבות את המחשב או לנתק את כבל ה-USB.
- במהלך שדרוג המכשיר, אין לחבר למחשב התקני מדיה אחרים. חיבור של התקנים נוספים עלול להפריע לתהליך העדכון.



## שדרוג דרך הרשת

ניתן לשדרג את המכשיר לגרסת התוכנה האחרונה באופן ישיר באמצעות השירות של 'קושחה דרך הרשת' (FOTA).

במסך היישומים, הקש על הגדרות ← כללי ← אודות הטלפון ← עדכון תוכנה ← עדכן.

# תקשורת

## טלפון

השתמש ביישום זה לביצוע או מענה לשיחות.  
הקש על האפשרות **טלפון** במסך היישומים.

## ביצוע שיחות

### ביצוע שיחה

השתמש באחת מהשיטות הבאות:

- **לוח מקשים:** הזן את המספר באמצעות לוח המקשים, ולאחר מכן הקש על .
- **יומן שיחות:** בצע שיחה מהיסטוריית השיחות וההודעות הנכנסות והיוצאות.
- **מועדפים:** בצע שיחה מרשימת אנשי הקשר המועדפים.
- **אנשי קשר:** בצע שיחה מרשימת אנשי הקשר.

### מספרי חיוג מהיר

לשימוש במספרי החיוג המהיר, הקש ממושכות על הספרה המתאימה.

### חיזוי מספרים

בעת הזנת מספרים באמצעות לוח המקשים, מופיעים חיזויים אוטומטיים. בחר אחד מהם לביצוע שיחה.

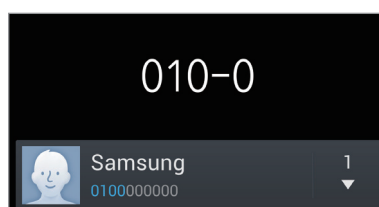

## מציאת אנשי קשר

הזן שם, מספר טלפון או כתובת דואר אלקטרוני כדי למצוא איש קשר ברשימת אנשי הקשר. עם הזנת התווים, מופיעים אנשי קשר מוצעים. בחר אחד מהם לביצוע שיחה.

## ביצוע שיחה בינלאומית

הקש ממושכות על **0** עד להופעת הסימן **+**. הזן את קוד הארץ, קוד האזור ומספר הטלפון, ולאחר מכן הקש על .

## במהלך שיחה

זמינות הפעולות הבאות:

-  : בחר אפשרות משווה לשימוש במהלך שיחה.
-  : הפעל את התכונה של ביטול רעשים שמסירה רעשי רקע, על מנת שהצד השני בשיחה יוכל לשמוע אותך באופן ברור יותר.
-  : הגבר את עוצמת הקול.
- **החזק:** העבר שיחה להמתנה. הקש על האפשרות **בטל החזקה** לאחזור השיחה ממצב המתנה.
- **הוסף שיחה:** חייג לביצוע שיחה שנייה.
- **לוח מקשים:** פתח את לוח המקשים.
- **סיים שיחה:** סיים את השיחה הנוכחית.
- **רמקול:** הפעל את הרמקול. הרחק את המכשיר מהאוזניים בעת שימוש ברמקול.
- **השתק:** כבה את המיקרופון על מנת שהצד השני בשיחה לא יוכל לשמוע אותך.
- **אוזנייה:** עבור לאוזניית Bluetooth, אם מחוברת למכשיר.
- **החלף:** עבור בין שתי שיחות.
- **מזג:** בצע שיחת ועידה כשאתה מחובר לשתי שיחות שונות. חזור על פעולה זאת להוספת אנשים נוספים לשיחה. תכונה זו זמינה רק כאשר השירות של שיחות ועידה מופעל.

- **אנשי קשר:** פתח את רשימת אנשי הקשר.
- **תזכיר פעולה:** הפעל את 'תזכורת לפעולה'.
- **הודעה:** שלח הודעה.
- **העבר:** חבר את הצד הראשון בשיחה לצד השני. פעולה זו מנתקת אותך מהשיחה.
- **ניהול שיחת ועידה:** נהל שיחה פרטית עם אחד הצדדים במהלך שיחת ועידה, או נתק את אחד מהצדדים משיחת הוועידה.

## הוספת אנשי קשר

להוספת מספר טלפון לרשימת אנשי הקשר מלוח המקשים, הזן את המספר והקש על האפשרות **הוסף לאנשי קשר**.

## הצגת יומני השיחות

הקש על האפשרות **יומן שיחות** להצגת היסטוריית השיחות הנכנסות והיוצאות. לסימון יומן שיחות, הקש על **הצג לפי**, ולאחר מכן בחר אפשרות.

## מספר חיוג קבוע

ניתן להגדיר את המכשיר להגבלת שיחות יוצאות למספרים עם קידומות קבועות מראש. קידומות אלה מאוחסנות בכרטיס ה-SIM או ה-USIM. הקש על **הגדרות שיחה** ← **הגדרות נוספות** ← **מספרי חיוג קבוע** ← **הפעל FDN**, ולאחר מכן הזן את קוד ה-PIN2 שצורף לכרטיס ה-SIM או ה-USIM. הקש על האפשרות **רשימת FDN** והוסף מספרים.

## מניעת שיחות



ניתן להגדיר את המכשיר למנוע ביצוע של שיחות מסוימות. לדוגמה, ניתן להשבית את היכולת לחיוג לחו"ל. הקש על **הגדרות שיחה** ← **הגדרות נוספות** ← **הגבלת שיחה**, בחר סוג שיחה, בחר אפשרות למניעת שיחות, ולאחר מכן הזן סיסמה.

## קבלת שיחות

### מענה לשיחה

כאשר יש שיחה נכנסת, גרור את  אל מחוץ לעיגול הגדול. אם השירות של שיחה ממתינה מופעל, ניתן לבצע שיחה נוספת. כאשר השיחה השנייה נענית, השיחה הראשונה עוברת להמתנה.

### דחיית שיחה

כאשר יש שיחה נכנסת, גרור את  אל מחוץ לעיגול הגדול. לשליחת הודעה עם דחייה של שיחה נכנסת, גרור את סרגל הודעות הדחייה כלפי מעלה. לניסוח הודעת הדחייה, הקש על  ← הגדרות שיחה ← הגדר הודעות דחיית שיחה.

### דחייה אוטומטית של שיחות ממספרים לא רצויים

הקש על  ← הגדרות שיחה ← דחיית שיחה ← מצב דחייה אוטומטית ← מספרי דחייה אוטומטית, ולאחר מכן הקש על האפשרות רשימת דחייה אוטומטית. הקש על צור, הזן מספר, הקצה קטגוריה, ולאחר מכן הקש על שמור.

### שיחות שלא נענו

אם התקבלה שיחה שלא נענתה, הסמל  מופיע בשורת המצב. פתח את חלונית ההודעות להצגת רשימה של שיחות שלא נענו.

### שיחה ממתינה

שיחה ממתינה הוא שירות שמסופק על-ידי ספק השירות. משתמש יכול להשתמש בשירות זה להשהיית שיחה פעילה ומעבר לשיחה נכנסת. שירות זה אינו זמין עבור שיחות וידאו. לשימוש בשירות זה, הקש על  ← הגדרות שיחה ← הגדרות נוספות, ולאחר מכן סמן את האפשרות שיחה ממתינה.



## העברת שיחות

ניתן להגדיר את המכשיר לשלוח שיחות נכנסות אל מספר מוגדר.  
הקש על ☰ ← **הגדרות שיחה** ← **הגדרות נוספות** ← **הפניית שיחות**, ולאחר מכן בחר סוג שיחה ותנאי. הזן מספר והקש על האפשרות **הפעל**.

## שיחות וידאו

### ביצוע שיחת וידאו

הזן את המספר, או בחר איש קשר מרשימת אנשי הקשר, ולאחר מכן הקש על  לביצוע שיחת וידאו.

### במהלך שיחת וידאו

זמינות הפעולות הבאות:

- **עבור למצלמה:** עבור בין המצלמה הקדמית והמצלמה האחורית.
- **השתק:** כבה את המיקרופון על מנת שהצד השני בשיחה לא יוכל לשמוע אותך.
- **סיים שיחה:** סיים את השיחה הנוכחית.
- ☰ ← **הסתר אותי:** הסתר את תמונתך מן הצד השני בשיחה.
- ☰ ← **תמונה יוצאת:** בחר תמונה שתוצג לצד השני בשיחה.
- ☰ ← **לוח מקשים:** פתח את לוח המקשים.
- ☰ ← **החלף לאוזניה:** עבור לאוזניית Bluetooth, אם מחוברת למכשיר.
- ☰ ← **כבה רמקול:** השבת את הרמקול.
- ☰ ← **סמלי הבעה מונפשים:** החל על התמונה שלך סמלים להבעת רגשות.
- ☰ ← **תצוגת ערכת נושא:** החל על התמונה שלך סמלים לעיטור.
- ☰ ← **הפעל תצוגת קריקטורה:** שנה את מצב התצוגה לתצוגת קריקטורה.
- ☰ ← **פעולה ביד אחת פעילה:** הנח את המקלדת כדי שניתן יהיה להשתמש בה באמצעות יד אחת בלבד נוחות.

הקש ממושכות על תמונתו של הצד השני בשיחה, לגישה לאפשרות הבאות:

- **צלם תמונה:** צילום של תמונת הצד השני בשיחה.
- **הקלט וידאו:** צילום בווידאו של תמונות הצד השני בשיחה.

ברוב המדינות, הקלטת שיחה ללא הרשאה מראש של הצד השני היא עבירה פלילית.



הקש ממושכות על תמונתך, לגישה לאפשרות הבאות:

- **עבור למצלמה:** עבור בין המצלמה הקדמית והמצלמה האחורית.
- **תמונה יוצאת:** בחר תמונה שתוצג לצד השני בשיחה.

## החלפת תמונות

גרור תמונה של אחד מהצדדים בשיחה לתמונה של הצד השני, להחלפה בין התמונות.

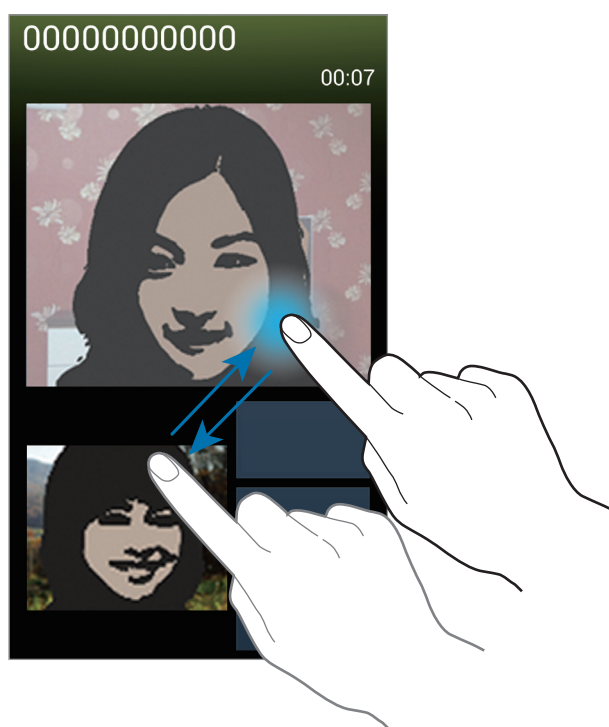

## האזנה להודעה קולית

הקש ממושכות על 1 בלוח המקשים, ולאחר מכן פעל לפי ההוראות של ספק השירות.

## אנשי קשר

השתמש ביישום זה לניהול אנשי קשר, כולל מספרי טלפון, כתובות דואר אלקטרוני ועוד. הקש על האפשרות **אנשי קשר** במסך היישומים.

### ניהול אנשי קשר

הקש על **אנשי קשר**.

### יצירת איש קשר

הקש על  והזן פרטי קשר.

•  : הוסף תמונה.

•  /  : הוסף או מחק שדה פרטי קשר.

### עריכת איש קשר

בחר איש קשר שאת פרטיו ברצונך לערוך, ולאחר מכן הקש על .

### מחיקת איש קשר

הקש על  ← **מחק**.

### הגדרת מספר לחיוג מהיר

הקש על  ← **הגדרת חיוג מהיר**, בחר מספר לחיוג מהיר, ולאחר מכן בחר איש קשר עבורו. להסרת מספר לחיוג המהיר, הקש עליו ממושכות, ולאחר מכן הקש על האפשרות **הסר**.





## חיפוש אנשי קשר

הקש על אנשי קשר.

השתמש באחת משיטות החיפוש הבאות:

- גלול במעלה או במורד רשימת אנשי הקשר.
- השתמש באינדקס שמופיע בצד ימין של רשימת אנשי הקשר לגלילה מהירה, על-ידי גרירת אצבע לאורכו.
- הקש על שדה החיפוש בחלק העליון של רשימת אנשי הקשר, ולאחר מכן הזן קריטריונים לחיפוש.

לאחר בחירת איש קשר, בצע אחת מהפעולות הבאות:

-  : הוסף לאנשי הקשר המועדפים.
-  /  : בצע שיחה קולית או שיחת וידאו.
-  : חבר הודעה.
-  : חבר הודעת דואר אלקטרוני.

## הצגת אנשי קשר

הקש על אנשי קשר.

כברירת מחדל, המכשיר מציג את כל אנשי הקשר השמורים.

הקש על  ← **אנשי קשר להצגה**, ולאחר מכן בחר מיקום להצגת אנשי הקשר.

## העברת אנשי קשר

הקש על אנשי קשר.

### העברת אנשי קשר ל-Google

הקש על  ← **מזג חשבונות** ← **מזג עם Google**.

אנשי קשר שהועברו לאנשי הקשר של Google מופיעים ברשימת אנשי הקשר עם הסמל .

### העברת אנשי קשר ל-Samsung

הקש על  ← **מזג חשבונות** ← **מזג עם Samsung Account**.

אנשי קשר שהועברו לאנשי הקשר של Samsung מופיעים ברשימת אנשי הקשר עם הסמל .

## ייבוא וייצוא של אנשי קשר

הקש על אנשי קשר.

### ייבוא אנשי קשר

הקש על  ← ייבוא/ייצוא ← יבא מכרטיס SIM, יבא מכרטיס SD או ייבא מזיכרון המכשיר.

### ייצוא אנשי קשר

הקש על  ← ייבוא/ייצוא ← יצא לכרטיס SIM, יצא לכרטיס SD או ייצא לזיכרון המכשיר.

### שיתוף אנשי קשר

הקש על  ← שלח ככרטיס ביקור דרך, בחר אנשי קשר, הקש על האפשרות סיום, ולאחר מכן בחר שיטת שיתוף.

## אנשי קשר מועדפים

הקש על מועדפים.

הקש על  , ולאחר מכן בצע אחת מהפעולות הבאות:

- **חיפוש:** חפש אנשי קשר.
- **הוסף למועדפים:** הוסף אנשי קשר לרשימת המועדפים.
- **הסר מהמועדפים:** הסר אנשי קשר מרשימת המועדפים.
- **תצוגת רשת / תצוגת רשימה:** הצג אנשי קשר בצורת טבלה או רשימה.
- **עזרה:** גש למידע עזרה בנוגע לשימוש באנשי קשר.

## קבוצות אנשי קשר

הקש על קבוצות.

### הוספת אנשי קשר לקבוצה

בחר קבוצה, ולאחר מכן הקש על . בחר אנשי קשר להוספה, ולאחר מכן הקש על האפשרות **סיום**.

### ניהול קבוצות

הקש על , ולאחר מכן בצע אחת מהפעולות הבאות:

- **צור:** צור קבוצה חדשה.
- **חיפוש:** חפש אנשי קשר.
- **שנה סדר:** הקש ממושכות על  ליד שם הקבוצה, גרור אותו מעלה או מטה אל מיקום אחר, ולאחר מכן הקש על האפשרות **סיום**.
- **מחק קבוצות:** בחר קבוצות שנוספו על-ידי המשתמש, ולאחר מכן הקש על האפשרות **מחק**. לא ניתן למחוק קבוצות המוגדרות כברירת מחדל.
- **עזרה:** גש למידע עזרה בנוגע לשימוש באנשי קשר.

### שליחת הודעה או הודעת דואר אלקטרוני לחברי קבוצה

בחר קבוצה, הקש על  ← **שלח הודעה או שלח דוא"ל**, בחר חברים, ולאחר מכן הקש על האפשרות **סיום**.

## כרטיס ביקור

הקש על אנשי קשר.

צור כרטיס ביקור ושלח אותו לאחרים.

הקש על האפשרות **הגדר פרופיל**, הזן פרטים, כגון מספר טלפון, כתובת דואר אלקטרוני ומען למכתבים, ולאחר מכן הקש על האפשרות **שמור**. אם פרטי המשתמש נשמרו כשהגדרת את המכשיר, בחר בכרטיס הביקור תחת **אני**, ולאחר מכן הקש על  כדי לערוך אותו.

הקש על  ← **שלח כרטיס ביקור דרך**, ולאחר מכן בחר שיטת שיתוף.

## הודעות

השתמש ביישום זה לשליחת הודעות טקסט (SMS) או הודעות מולטימדיה (MMS).  
הקש על האפשרות **הודעות** במסך היישומים.

חיובים נוספים עשויים לחול עבור שליחה או קבלה של הודעות בזמן שאתה נמצא מחוץ לאזור הרשת המקומית. לפרטים, פנה לספק השירות שלך.



## שליחת הודעות

הקש על , הוסף נמענים, הזן הודעה, ולאחר מכן הקש על .

השתמש בשיטות הבאות להוספת נמענים:

- הזן מספר טלפון.
- הקש על , בחר אנשי קשר, ולאחר מכן הקש על האפשרות **סיום**.
- העבר את עט S Pen מעל , ולאחר מכן לחץ על הלחצן S Pen. מופיעה רשימה של אנשי הקשר האחרונים שנעשה בהם שימוש.

השתמש בשיטות הבאות לשליחת הודעת מולטימדיה:

- הקש על וצרף תמונות, סרטונים, אנשי קשר, הערות, אירועים ופריטים אחרים.
- הקש על ← **הוסף נושא** להזנת נושא.
- העבר את עט S Pen מעל , ולאחר מכן לחץ על הלחצן S Pen. מופיעות תמונות שנוספו לאחרונה.

## שליחת הודעות בכתב יד

בעת ריחוף בעזרת ה-S Pen מעל שדה טקסט, יופיע הסמל בפינה השמאלית העליונה של שדה הטקסט. הקש על , והקש על להזנת הודעה בכתב יד באמצעות עט S Pen.

## שליחת הודעות מתוזמנות

במהלך חיבור הודעה, הקש על ← **הודעה מתוזמנת**. הגדר את התאריך והשעה, ולאחר מכן הקש על האפשרות **סיום**. המכשיר ישלח את ההודעה בתאריך והשעה שצוינו.

- אם במועד שהוגדר המכשיר כבוי, לא מחובר לרשת או שהרשת לא יציבה, ההודעה לא תישלח.



- תכונה זו מבוססת על התאריך והשעה המוגדרים במכשיר. התאריך והשעה עשויים להיות שגויים אם אתה עובר בין אזורי זמן והרשת לא מעדכנת את המידע.

## הצגת הודעות נכנסות

שיחות נכנסות מקובצות לשרשורי הודעות לפי איש קשר.  
בחר איש קשר להצגת ההודעה של אותו אדם.







## דוא"ל

השתמש ביישום זה לשליחה והצגה של הודעות דואר אלקטרוני.  
הקש על האפשרות **דוא"ל** במסך היישומים.

## הגדרת חשבונות דואר אלקטרוני

הגדר חשבון דואר אלקטרוני עם פתיחת היישום **דוא"ל** בפעם הראשונה.  
הזן את כתובת הדואר האלקטרוני והסיסמה. הקש על **הבא** עבור חשבון דואר אלקטרוני פרטי, כגון Google Mail, או הקש על האפשרות **התקנה ידנית** עבור חשבון דואר אלקטרוני ארגוני (עסקי).  
לאחר מכן, פעל על-פי ההוראות שמופיעות על המסך להשלמת תהליך ההגדרה.  
להגדרת חשבון דואר אלקטרוני נוסף, הקש על  ← **הגדרות** ← **הוסף חשבון**.

## שליחת הודעות

הקש על כתובת הדואר האלקטרוני שבה ברצונך להשתמש, ולאחר מכן הקש על  בחלק התחתון של המסך. הזן נמענים, נושא והודעה, ולאחר מכן הקש על .  
הקש על  להוספת נמען מרשימת אנשי הקשר.  
הקש על  לצירוף תמונות, סרטונים, אנשי קשר, תזכורות, אירועים ופריטים אחרים.  
הקש על  ←  להוספת תמונות, אירועים, אנשי קשר, פרטי מיקום ופריטים נוספים להודעה.



## שליחת הודעות מתוזמנות

במהלך חיבור הודעה, הקש על  ← **תזמון שליחת דוא"ל**. סמן את האפשרות **תזמון שליחת דוא"ל**, הגדר תאריך ושעה, ולאחר מכן הקש על האפשרות **בוצע**. המכשיר ישלח את ההודעה בתאריך והשעה שצוינו.



- אם במועד שהוגדר המכשיר כבוי, לא מחובר לרשת או שהרשת לא יציבה, ההודעה לא תישלח.
- תכונה זו מבוססת על התאריך והשעה המוגדרים במכשיר. התאריך והשעה עשויים להיות שגויים אם אתה עובר בין אזורי זמן והרשת לא מעדכנת את המידע.

## קריאת הודעות

בחר חשבון דואר אלקטרוני שבו ברצונך להשתמש, וההודעות החדשות יאוחרו. לאחר הודעות חדשות באופן ידני, הקש על .

הקש על הודעה כדי לקרוא אותה.



הקש על כרטיסיית הקבצים המצורפים כדי לפתוח קבצים מצורפים, ולאחר מכן הקש על האפשרות **שמירה** כדי לשמור אותם.

## Gmail

השתמש ביישום זה לגישה מהירה וישירה לשירות Google Mail.

הקש על האפשרות **Gmail** במסך היישומים.

- ייתכן שיישום זה לא יהיה זמין, בהתאם לאזור או לספק השירות.
- ייתכן שיישום זה יופיע תחת שם אחר, בהתאם לאזור או לספק השירות.



## שליחת הודעות

בכל תיבת דואר שהיא, הקש על , הזן נמענים, נושא והודעה, ולאחר מכן הקש על .

הקש על  ← **צרף תמונה** לצירוף תמונות.

הקש על  ← **צרף קובץ** לצירוף סרטונים.

הקש על  ← **הוסף עותק/עותק מוסתר** להוספת נמענים נוספים.

הקש על  ← **שמור טיוטה** לשמירת ההודעה למשלוח במועד מאוחר יותר.

הקש על  ← **מחק** כדי להתחיל מחדש.

הקש על  ← **הגדרות** לשינוי ההגדרות של Google Mail.

הקש על  ← **שלח משוב** להעברת דעתך על היישום לצוות הפיתוח.

הקש על  ← **עזרה** לגישה למידע עזרה עבור Google Mail.

## קריאת הודעות

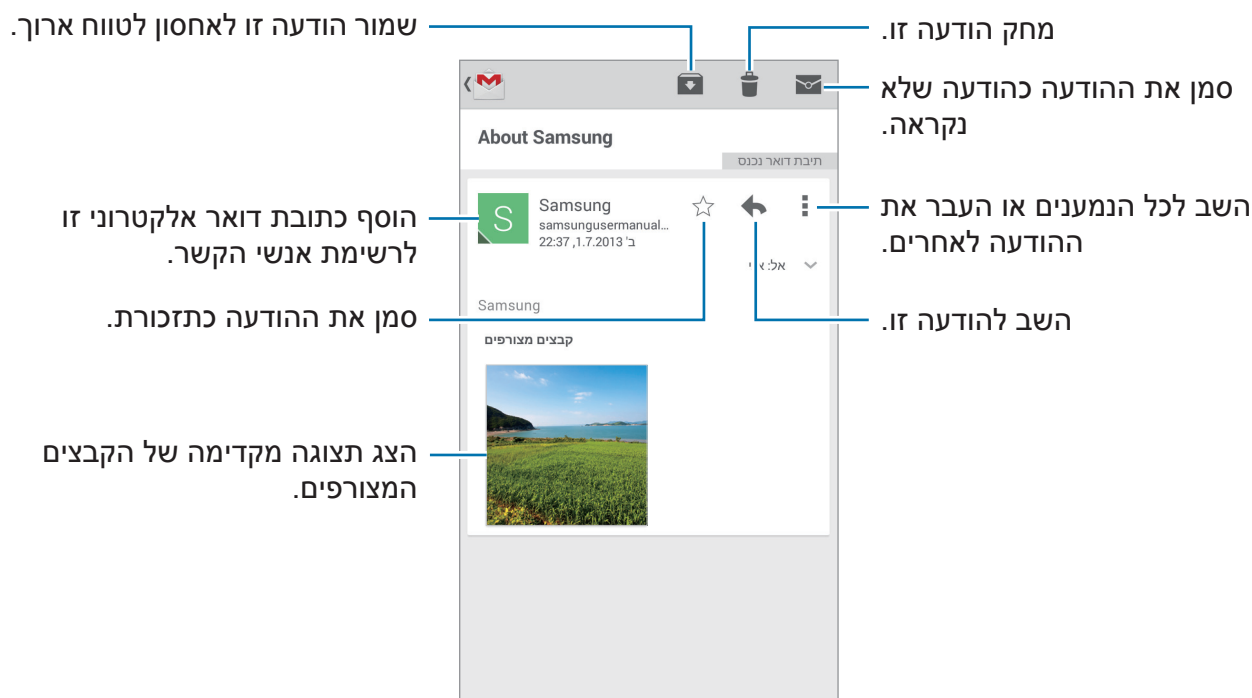

## תוויות

Google Mail לא משתמש בתיקיות ממשיות, אלא בתוויות. עם הפעלת Google Mail, מוצגות הודעות עם התווית Inbox (דואר נכנס).

הקש על ☰ ← **כל התוויות** כדי להציג הודעות בתוויות אחרות.

להוספת תווית להודעה, בחר את ההודעה, הקש על ≡ ← **שינוי תוויות**, ולאחר מכן בחר תווית להקצאה.

## Hangouts

השתמש ביישום זה לניהול שיחות צ'ט עם אנשים אחרים.

הקש על האפשרות **Hangouts** במסך היישומים.

ייתכן שיישום זה לא יהיה זמין, בהתאם לאזור או לספק השירות.



בחר חבר מרשימת החברים, או הזן נתונים לחיפוש ובחר חבר מרשימת התוצאות, לניהול שיחת צ'ט.

## Google+

השתמש ביישום זה כדי לשמור על קשר עם אנשים באמצעות שירות רשת חברתית של Google.

הקש על **Google+** במסך היישומים.

ייתכן שיישום זה לא יהיה זמין, בהתאם לאזור או לספק השירות.



הקש על **הכל** כדי לשנות את הקטגוריה, ולאחר מכן גלול למעלה או למטה כדי להציג פרסומים מהמעגלים שלך.

הקש על  כדי להשתמש בתכונות אחרות של רשת חברתית.

## ChatON

השתמש ביישום זה לניהול שיחות צ'ט עם כל מכשיר שהוא. על מנת להשתמש ביישום זה, עליך להיכנס עם חשבון Samsung שלך או לאמת את מספר הטלפון שלך. הקש על האפשרות **ChatON** במסך היישומים.

ייתכן שיישום זה לא יהיה זמין, בהתאם לאזור או לספק השירות.



צור רשימת חברים על-ידי הזנה של מספרי טלפון או כתובות דואר אלקטרוני של חשבונות Samsung, או על-ידי בחירה בחברים מרשימת ההצעות. הקש על  ← **התחל צ'אט** ובחר חבר להתחיל עמו שיחת צ'ט.

# אינטרנט ורשת

## דפדפן

השתמש ביישום זה לגלישה באינטרנט.  
הקש על האפשרות **דפדפן** במסך היישומים.



## הצגת דפי אינטרנט

הקש על שדה הכתובת, הזן כתובת אינטרנט, ולאחר מכן הקש על **עבור אל**.  
הקש על  כדי לשתף, לשמור או להדפיס את דף האינטרנט הנוכחי בעת הצגת דף אינטרנט.  
לשינוי מנוע החיפוש, הקש על שדה הכתובת, ולאחר מכן הקש על סמל מנוע החיפוש שמופיע ליד כתובת האינטרנט.

## פתיחת דף חדש

הקש על  ← **חלון חדש**.  
עבור לדף אינטרנט אחר, הקש על , ולאחר מכן הקש על דף כדי לבחור בו.

## סימניות

להוספת דף האינטרנט הנוכחי לרשימת הסימניות, הקש על  ← **הוסף סימנייה**, ולאחר מכן הזן שם עבור הסימנייה והקש על **שמור**.  
לפתיחת דף אינטרנט המסומן בסימנייה, הקש על , ולאחר מכן בחר את הדף הרצוי.

## היסטוריה

הקש על  ← **היסטוריה** לפתיחת דף אינטרנט מרשימת דפי האינטרנט האחרונים שביקרת בהם. לניקוי ההיסטוריה, הקש על  ← **נקה את ההיסטוריה**.

## דפים שמורים

כדי להציג דפי אינטרנט שמורים, הקש על  ← **דפים שמורים**.

## קישורים

הקש ממושכות על קישור בדף אינטרנט כדי לפתוח אותו בדף חדש, לשמור אותו או להעתיק אותו. להצגת קישורים שמורים, השתמש באפשרות **הורדות**. (עמ' 135)

## שיתוף דפי אינטרנט

לשיתוף כתובת של דף אינטרנט עם אנשים אחרים, הקש על  ← **שתף באמצעות**. לשיתוף חלק מדף אינטרנט, הקש ממושכות על הטקסט הרצוי, ולאחר מכן הקש על **שתף באמצעות**.

## Chrome

השתמש ביישום זה לחיפוש מידע ולגלישה בדפי אינטרנט. הקש על האפשרות **Chrome** במסך היישומים.

ייתכן שיישום זה לא יהיה זמין, בהתאם לאזור או לספק השירות.





## הצגת דפי אינטרנט

הקש על שדה הכתובת, ולאחר מכן הזן כתובת אינטרנט או קריטריונים לחיפוש.

## פתיחת דף חדש

הקש על  ← **כרטיסייה חדשה**. עבור לדף אינטרנט אחר, הקש על  ← דף אינטרנט.

## סימניות

כדי לסמן בסימניה את אתר האינטרנט הנוכחי, הקש על  ← , הזן פרטים כגון שם וכתובת האתר ולאחר מכן לחץ על **שמור**.

כדי לפתוח דף שנוסף לסימניות, הקש על  ← **סימניות** ולאחר מכן בחר באחד הדפים.

## חיפוש קולי באינטרנט

הקש על שדה הכתובת, הקש על , אמור מילת מפתח בקול, ולאחר מכן בחר אחת ממילות המפתח המוצעות שמופיעות.

## סנכרון עם מכשירים אחרים

התכונה 'סנכרון' פותחת כרטיסיות וסימניות לשימוש עם Chrome במכשיר אחר, כשאתה מתחבר עם אותו חשבון Google.

להצגת כרטיסיות פתוחות במכשירים אחרים, הקש על  ← **מכשירים אחרים**. בחר דף אינטרנט לפתיחה.

להצגת סימניות, הקש על .

## Bluetooth

טכנולוגיית Bluetooth יוצרת חיבור אלחוטי ישיר בין שני מכשירים במרחקים קצרים. השתמש בתכונה Bluetooth להעברת נתונים או קבצי מדיה מול מכשירים אחרים.

-  Samsung אינה אחראית לאובדן, עיכוב או שימוש שגוי בנתונים שנשלחים או מתקבלים באמצעות התכונה Bluetooth.
- תמיד ודא שאתה משתף ומקבל נתונים מול מכשירים מהימנים ומאובטחים כהלכה. אם קיימים מכשולים בין המכשירים, ייתכן שמרחק התפעול יתקצר.
- מכשירים מסוימים, בייחוד כאלו שלא נבדקו או אושרו על-ידי קבוצת Bluetooth SIG, עשויים שלא להיות תואמים למכשיר.
- אין להשתמש בתכונה Bluetooth למטרות לא חוקיות (לדוגמה, יצירת עותקים פיראטיים של קבצים או ציתות לא חוקי לפעילויות תקשורת למטרות מסחריות).
- Samsung אינה אחראית להשלכות של שימוש לא חוקי בתכונה Bluetooth.

להפעלת התכונה Bluetooth, במסך היישומים, הקש על **הגדרות** ← **חיבורים** ← **Bluetooth**, ולאחר מכן גרור את המתג **Bluetooth** ימינה.



## התאמה עם מכשירי Bluetooth אחרים

במסך היישומים, הקש על **הגדרות** ← **חיבורים** ← **Bluetooth** ← **סרוק**, ותופיע רשימה של מכשירים מזוהים. בחר את המכשיר שעמו ברצונך ליצור את ההתאמה, ולאחר מכן קבל את הסיסמה האוטומטית שמופקת בשני המכשירים לצורך אישור.

## שליחה וקבלה של נתונים

יישומים רבים תומכים בהעברת נתונים באמצעות Bluetooth. לדוגמה, **גלריה**. פתח את **גלריה**, בחר תמונה, הקש על  ← **Bluetooth**, ולאחר מכן בחר אחד ממכשירי ה-Bluetooth. לאחר מכן, קבל את הבקשה לאישור Bluetooth במכשיר השני, לקבלת התמונה. הקובץ שהועבר נשמר בתיקייה **Bluetooth**. אם מתקבל איש קשר, הוא נוסף באופן אוטומטי לרשימת אנשי הקשר.

## Screen Mirroring

השתמש בתכונה זו לחיבור המכשיר שלך למסך גדול עם מתאם AllShare Cast או HomeSync, ושתף את התכנים שלך. באפשרותך להשתמש בתכונה זו גם עם מכשירים אחרים שתומכים בתכונה Wi-Fi Miracast.

- ייתכן שתכונה זו לא תהיה זמינה, בהתאם לאזור או לספק השירות.
- ייתכן שמכשירים תואמי-Miracast שאינם תומכים בהגנה על תוכן דיגיטלי בפס רחב גבוה (HDCP 2.X) לא יהיו תואמים לתכונה זו.
- ייתכן שקבצים מסוימים ייכנסו למאגר במהלך ההפעלה, בהתאם לחיבור הרשת.
- לחיסכון במתח, השבת תכונה זו כשאינה בשימוש.
- אם תציין תדר Wi-Fi, ייתכן שמתאמי AllShare Cast או HomeSync לא יזוהו או יתחברו.
- אם אתה מציג סרטונים או משחקים על-גבי צג טלוויזיה, בחר מצב טלוויזיה מתאים להנאה מחוויה מיטבית.



במסך היישומים, הקש על **הגדרות** ← **חיבורים** ← **Screen Mirroring**. בחר מכשיר, פתח או הפעל קובץ, ולאחר מכן שלוט בתצוגה באמצעות המקשים במכשיר. להתחברות למכשיר באמצעות קוד PIN, הקש ממושכות על שם המכשיר להזנת הקוד.

## Samsung Link

השתמש ביישום זה להפעלה דרך האינטרנט של תכנים השמורים במכשירים הממוקמים רחוק, או בשירותים לאחסון באינטרנט. באפשרותך להפעיל ולשלוח קובצי מולטימדיה המאוחסנים במכשיר שלך למכשיר אחר או לשירות אחסון באינטרנט.

על מנת להשתמש ביישום זה, עליך להיכנס עם חשבון Samsung שלך ולרשום שני מכשירים או יותר. שיטות הרישום עשויות להשתנות בהתאם לסוג המכשיר.

הקש על האפשרות **Samsung Link** במסך היישומים.



ייתכן שיישום זה לא יהיה זמין, בהתאם לאזור או לספק השירות.





עם פתיחת יישום זה, מופיעים כל התכנים שלך המאוחסנים במכשירים ובשירותי האחסון הרשומים. באפשרותך לעיין בהם ולהפעילם. על מנת להתחיל לשתף קבצים, גלול שמאלה או ימינה לבחירת קטגוריית מדיה, ולאחר מכן בחר קובץ.

### שליחת קבצים



שלח קבצים למכשירים אחרים או העלה אותם לשירותי אחסון באינטרנט.

הקש על  לבחירת מכשיר או שירות אחסון, וגלול שמאלה או ימינה לבחירת קטגוריית מדיה. לאחר מכן, הקש על , בחר קבצים, והקש על .

### שיתוף קבצים

הקש על  לבחירת מכשיר או שירות אחסון, וגלול שמאלה או ימינה לבחירת קטגוריית מדיה. לאחר מכן, הקש על , בחר קבצים, הקש על , ובחר שיטת שיתוף.



### הפעלת קבצים במכשירים מרוחקים

הקש על  לבחירת מכשיר או שירות אחסון, וגלול שמאלה או ימינה לבחירת קטגוריית מדיה. לאחר מכן, הקש על , בחר קבצים, הקש על , ובחר מכשיר.

- תבניות הקובץ הנתמכות עשויות להשתנות בהתאם למכשירים המחוברים ולנגן המדיה.
- ייתכן שקבצים מסוימים ייכנסו למאגר במהלך ההפעלה, בהתאם לחיבור הרשת.



## ניהול תכנים בשירות אחסון באינטרנט

בחר שירות אחסון באינטרנט, ולאחר מכן הצג ונהל את הקבצים שלך.  
להעברת קבצים בין המכשיר ושירות לאחסון באינטרנט, הקש על , בחר קבצים, ולאחר מכן הקש על .

לרישום שירותי אחסון באינטרנט למכשיר, הקש על  ← **הוסף אחסון**, ולאחר מכן בחר שירות לאחסון באינטרנט.

## Group Play

השתמש ביישום זה לשיתוף חברים ברגעים מהנים על-ידי שיתוף והפעלה של תוכן. צור הפעלת Group Play או הצטרף להפעלה כזו, ולאחר מכן שתף תוכן, כגון תמונות או מוסיקה. הקש על האפשרות **Group Play** במסך היישומים.

- ייתכן שיישום זה לא יהיה זמין, בהתאם לאזור או לספק השירות.
- בעת שימוש ביישום זה, לא ניתן לגשת לאינטרנט דרך רשת ה-Wi-Fi.

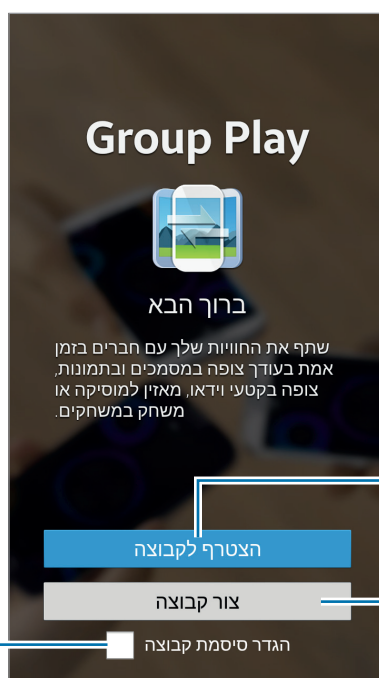

הצטרף להפעלת Group Play.

צור הפעלת Group Play.

הגדר אם לדרוש סיסמה לקבוצה או לא.

## יצירת קבוצה עבור Group Play

כאשר אתה יוצר הפעלת Group Play, מכשירים אחרים יכולים להצטרף להפעלה ולשתף את התוכן.

כאשר אתה משתמש בסיסמה עבור הפעלת Group Play, מכשירים אחרים נדרשים להזין את הסיסמה על מנת להצטרף להפעלה. על מנת להשתמש בסיסמה, סמן את האפשרות **הגדר סיסמת קבוצה**.

הקש על **צור קבוצה**, הגדר סיסמה, ולאחר מכן השתמש בתכונות הבאות:

- **שתף מוסיקה:** חבר שני מכשירים או יותר, והשתמש בהם להשגת אפקט של צליל היקפי (סראונד) בעת שיתוף מוסיקה.
- **שתף תמונות:** בחר תמונות לשיתוף.
- **שתף וידאו:** חבר שני מכשירים או יותר לשיתוף סרטון, או שלב את המכשירים לתצוגה גדולה יותר. כל מכשיר מציג חלקים שונים מן הסרטון שניתנים להפעלה בו-זמנית, ליצירת תצוגה גדולה יותר שמראה את הסרטון המלא. להפעלת תכונה זו, הקש על  בעת שיתוף סרטון.
- **שתף מסמכים:** בחר מסמכים לשיתוף.
- **שחק במשחקים ועוד:** שחק משחקים באופן מקוון עם חברים.













## הצטרפות להפעלת Group Play

הצטרף להפעלת Group Play שנוצרה על-ידי מכשיר אחר.

- הקש על **הצטרף לקבוצה**, בחר הפעלת Group Play שאליה ברצונך להצטרף, ולאחר מכן, במקרה הצורך, הזן את הסיסמה עבור הקבוצה. בחר קטגוריית מדיה, והתוכן הנוכחי שמשותף יופיע במכשיר.
- הפעל את התכונה NFC. במסך הבית, השק את גב המכשיר לגבו של מכשיר אחר שפותח הפעלה. (עמ' 81)

## שימוש בתכונות נוספות בהפעלת Group Play

במהלך שיתוף של קובצי מוסיקה, תמונות, סרטונים או מסמכים עם מכשירים אחרים, השתמש בתכונות הבאות:

-  : שנה את הגדרות הרמקול עבור כל מכשיר שמחובר.
-  ←  : כוון את עוצמת הקול.
-  ←  : הגדר את המכשיר להשתמש בכל המכשירים המחוברים כרמקולי סטריאו.
-  : שלב את המסכים של המכשירים המחוברים ליצירת תצוגה גדולה יותר.
-  : פצל מסך משולב.
-  : כוון את עוצמת הקול.
-  : כתוב הערה או צייר על המסך. כל המשתתפים יכולים לראות את מה שאתה כותב/מצייר.
-  : הצג את כל התמונות המשותפות בפריסת פסיפס.
-  /  : בחר תמונות או מסמכים נוספים.
-  : הצג את משתתפי הקבוצה.

## NFC

המכשיר מאפשר לך לקרוא תגים של תקשורת מסוג NFC (Near Field Communication) שמכילים מידע לגבי מוצרים. באפשרותך להשתמש בתכונה זו לביצוע תשלומים ולרכישת כרטיסים לאמצעי תחבורה או לאירועים, לאחר הורדת היישומים הדרושים.

-  הסוללה כוללת אנטנת NFC מובנית.
- אם המסך נעול, המכשיר לא יקרא תגי NFC או יקבל נתונים.

להפעלת התכונה NFC, במסך היישומים, הקש על **הגדרות** ← **חיבורים** ← **NFC**. גרור את המתג **NFC** ימינה.

## קריאת מידע מתג NFC

הנח את המכשיר ליד תג NFC. יופיע המידע מן התג.

## שליחת נתונים באמצעות Android Beam

השתמש בתכונה Android Beam לשליחת נתונים, כגון דפי אינטרנט ואנשי קשר, להתקנים תואמי-NFC.

במסך היישומים, הקש על הגדרות ← חיבורים ← NFC. גרור את המתג **Android Beam** ימינה. בחר פריט, אתר את המיקום של אנטנת ה-NFC בהתקן השני, גע באנטנה של ההתקן השני בעזרת האנטנה של ההתקן שלך ולאחר מכן הקש על מסך ההתקן שלך.

## S Beam

השתמש בתכונה זו לשליחת נתונים, כגון סרטונים, תמונות ומסמכים.

אין לשלוח באמצעות S Beam נתונים המוגנים בזכויות יוצרים. שליחת נתונים מסוג זה באמצעות S Beam עלולה להפר חוקים להגנה על זכויות יוצרים. Samsung אינה אחראית לחביות הנגרמות עקב שימוש לא חוקי בנתונים המוגנים בזכויות יוצרים.



במסך היישומים, הקש על הגדרות ← חיבורים ← S Beam, ולאחר מכן גרור את המתג **S Beam** ימינה.

בחר קובץ, השק את גב המכשיר לגבו של המכשיר השני, ולאחר מכן הקש על מסך המכשיר שלך.

אם שני המכשירים מנסים לשלוח נתונים בו-זמנית, העברת הקבצים עלולה להיכשל.

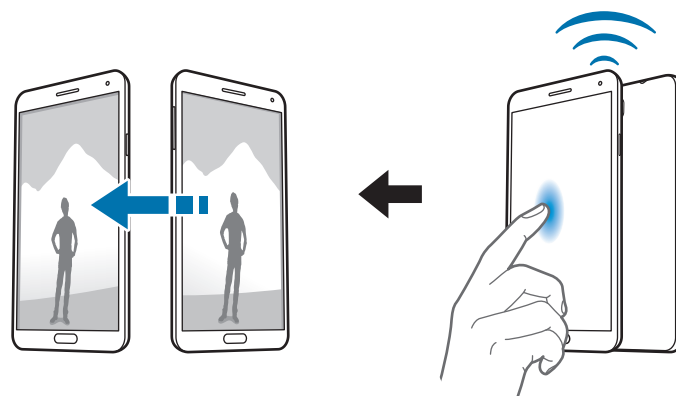

## WatchON

השתמש ביישום זה להתחברות לטלוויזיה לצפייה בתוכניות ובסרטים האהובים עליך. הקש על האפשרות **WatchON** במסך היישומים.



ייתכן שיישום זה לא יהיה זמין, בהתאם לאזור או לספק השירות.

ראשית עליך לחבר את המכשיר לרשת ולוודא שיציאת האינטרנט-אדום של המכשיר פונה לכיוון הטלוויזיה.

### הגדרת רשימת ערוצים

כדי להגדיר רשימת ערוצים, לחץ על **הגדר WatchON**, קרא והסכם לתנאים ולהגבלות, בחר כתובת, ספק תוכן ולאחר מכן לחץ על **סיום**.

כדי לשנות רשימת ערוצים, לחץ על  ← **הגדרות** ← **חדר 1** ← **ספק שירות**.

### התחברות לטלוויזיה

התחבר לטלוויזיה להצגת המסך של המכשיר על-גבי מסך גדול, והשתמש במכשיר כשלט-רחוק לשליטה בטלוויזיה.

הקש על  ← **הגדרות**, ולאחר מכן פעל לפי ההוראות שעל המסך לרישום הטלוויזיה למכשיר. השלבים עשויים להשתנות בהתאם לאפשרויות שנבחרות.

להתחברות למכשירים אחרים, הקש על  ← **הגדרות** ← **חדר 1** ← **הוסף התקן**.

### צפייה בטלוויזיה

בחר מההצעות לתוכניות טלוויזיה, או בחר קטגוריה בחלק העליון של המסך. בחר תוכנית טלוויזיה, ולאחר מכן הקש על **צפה בטלוויזיה**. התוכנית שנבחרה תוצג על מסך הטלוויזיה המחוברת. הקש על  ופתח את חלונית הבקרה לשליטה בטלוויזיה.

### הגדרת תזכורות לתוכניות

השתמש במדריך השידורים ובחר בתוכנית הטלוויזיה שבה ברצונך לצפות מאוחר יותר.

לחץ על **TV guide**, בחר שעה ותוכנית טלוויזיה ולאחר מכן לחץ על **Reminder**.

לצפייה בתזכורות הבאות, לחץ על  ← **תזכורות**.

# מדיה

## מוסיקה

השתמש ביישום זה להאזנה למוסיקה.

הקש על האפשרות **מוסיקה** במסך היישומים.



- סוגי קבצים מסוימים אינם נתמכים, בהתאם לתוכנות המותקנות במכשיר.
- ייתכן שקבצים מסוימים לא יפעלו כהלכה, בהתאם לשיטת הקידוד שנעשה בה שימוש.

## השמעת מוסיקה

בחר קטגוריית מוסיקה, ולאחר מכן בחר שיר להשמעה.





להאזנה לשירים ברמות עוצמת קול שוות, הקש על  ← **הגדרות** ← **עוצמת קול חכמה**.

ייתכן שהתכונה **עוצמת קול חכמה** לא תפעל עבור קבצים מסוימים.



כאשר התכונה **עוצמת קול חכמה** מופעלת, ייתכן שעוצמת הקול תהיה גבוהה יותר מזו שמוגדרת עבור המכשיר. נקוט זהירות להימנעות מחשיפה ארוכת-טווח לקולות רמים, למניעת נזק לשמיעה.



להגדרת שמע מותאם אישית בעת האזנה לשירים באמצעות אוזניות, הקש על  ← **הגדרות** ← **Adapt Sound** ← **מופעל**. כשאתה מגביר את עוצמת הקול לרמה 14 ומעלה, האפשרות של התאמת השמע לא מוחלת על המוסיקה שמושמעת. אם אתה מחליש את עוצמת הקול לרמה 13 ומטה, האפשרות מוחלת מחדש.

## הגדרת שיר כרינגטון או צליל התראה

כדי להשתמש בשיר הנוכחי שמושמע כרינגטון או צליל התראה, הקש על  ← **הגדר כ**, ובחר אפשרות.

## האזנה לשיר עם אחרים

לשיתוף השיר הנוכחי שמושמע עם אנשים אחרים, הקש על  ← **הפעל באמצעות הפעלה קבוצתית**.

## יצירת רשימות השמעה



בחר שירים בעצמך.

הקש על **רשימות השמעה**, ולאחר מכן הקש על  ← **צור רשימת השמעה**. הזן שם והקש על **אישור**. הקש על **הוסף מוסיקה**, בחר שירים שברצונך לכלול ברשימת ההשמעה, ולאחר מכן הקש על האפשרות **סיום**.

להוספת השיר הנוכחי שמושמע לרשימת השמעה, הקש על  ← **הוסף לרשימת השמעה**.

## השמעת מוסיקה לפי מצב הרוח

השמע פריטי מוסיקה המקובצים לפי מצבי רוח. רשימת ההשמעה נוצרת באופן אוטומטי על-ידי המכשיר.

כדי להשתמש בתכונה זו, הגדר את תפריט ריבוע המוסיקה כך שיופיע בראש ספריית המוסיקה על-ידי הקשה על  ← **הגדרות** ← **תפריט מוסיקה** ← **ריבוע מוסיקה** ← **בוצע**. כאשר נוסף שיר חדש, הקש על **ריבוע מוסיקה** ←  ← **עדכון ספריה**.

הקש על האפשרות **ריבוע מוסיקה** בחלק העליון של המסך, ובחר תא של מצב רוח. לחלופין, בחר מספר תאים על-ידי גרירה של האצבע.

## מצלמה

השתמש ביישום זה לצילום תמונות וסרטונים.

השתמש ביישום **גלריה** להצגת תמונות וסרטונים שצולמו עם מצלמת המכשיר. (עמ' 93)

הקש על האפשרות **מצלמה** במסך היישומים.

- המצלמה נכבית באופן אוטומטי כשאינה בשימוש.
- ודא שהעדשה נקייה. אחרת, ייתכן שהמכשיר לא יפעל כהלכה במצבים מסוימים שמחייבים רזולוציה גבוהה.



### כללי התנהגות נאותים לשימוש במצלמה

- אין לצלם תמונות או סרטונים של אנשים ללא רשותם.
- אין לצלם תמונות או סרטונים במקומות שבהם הדבר אסור על פי חוק.
- אין לצלם תמונות או סרטונים במקומות שבהם הדבר עלול להפר את פרטיותם של אנשים אחרים.

## צילום תמונות

### צילום תמונה

הקש על התמונה במסך התצוגה המקדימה, בנקודה שבה ברצונך שהמצלמה תתמקד. כאשר נושא הצילום נמצא במוקד התמונה, צבע מסגרת המיקוד משתנה לירוק. הקש על  לצילום התמונה.

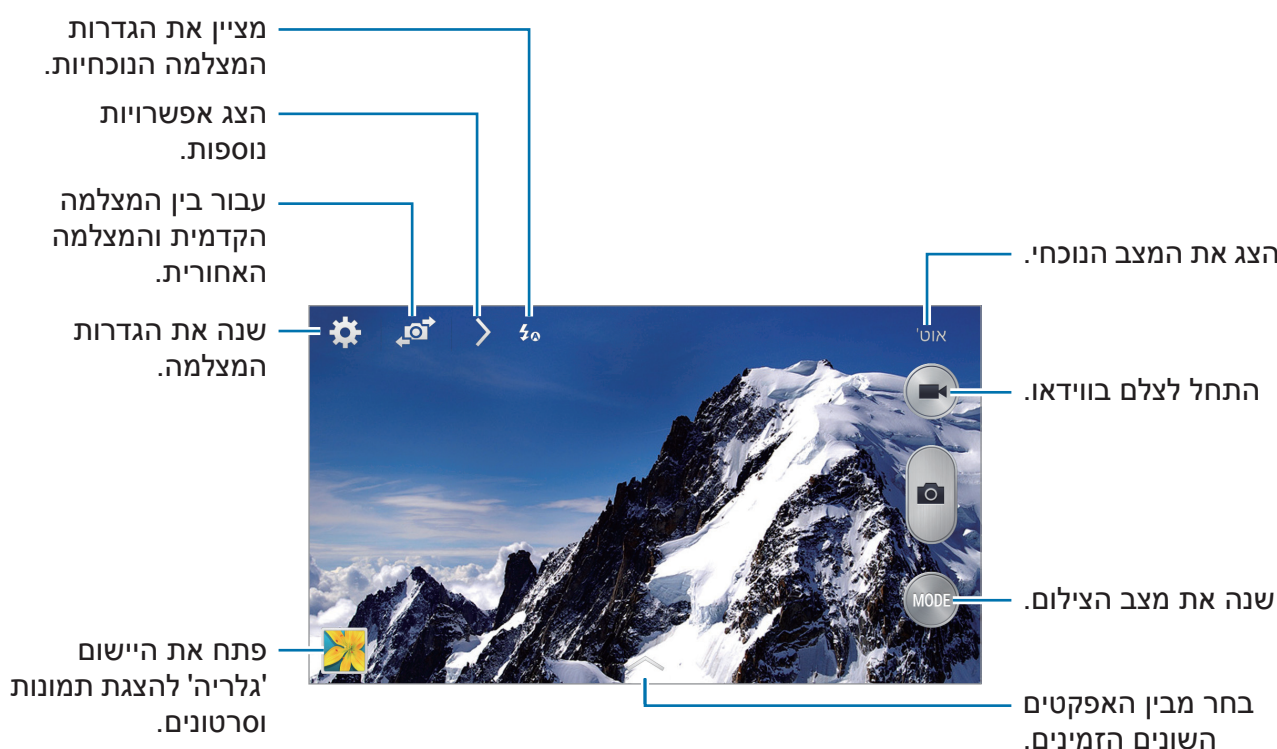

## מצב צילום

זמינים מספר אפקטי צילום.



הקש על **MODE**, ולאחר מכן גלול במעלה או במורד המסך בצד שמאל של המסך.

- **אוטי:** השתמש בתכונה זו כדי לאפשר למצלמה להעריך את הסביבה ולקבוע את המצב המתאים ביותר לצילום התמונה.

- **פנים יפות:** צלם תמונה עם פנים מובהרות לקבלת תוצאה עדינה יותר.

- **התצלום הטוב ביותר:** צלם סדרה של תמונות, ושומר את הטובה ביותר.

- **הפרצוף הכי טוב:** השתמש בתכונה זו לצילום תמונות קבוצתיות מרובות בו-זמנית, ולשילובן ליצירת התמונה המיטבית האפשרית.

הקש על  לצילום מספר תמונות. לקבלת תמונות מיטביות, אחוז במצלמה ביציבות ואל תזוז במהלך צילום תמונות. עם פתיחת היישום **גלריה**, הקש על המסגרת הצהובה שמופיע על כל פנים, ובחר את התנוחה האישית הטובה ביותר של נושא הצילום. לאחר בחירת תנוחה עבור כל אדם בתמונה, הקש על  לשילוב התמונות לכדי תמונה אחת, ושומר אותה.

- **קול וצילום:** השתמש בתכונה זו לצילום תמונה עם צליל.

הקש על  לצילום תמונה. המכשיר מקליט מספר שניות של שמע לאחר צילום התמונה.

בעת צילום תמונות במצב זה, השמע מוקלט באמצעות המיקרופון הפנימי.



- **דרמה:** השתמש בתכונה זו לצילום סדרה של תמונות ולשילובן יחדיו ליצירת תמונה שמראה עקבות מן הרגע שנלכד.

לקבלת תמונות מיטביות, היעזר בטיפים שלהלן. ייתכן שהמכשיר לא יוכל לצלם תמונות כהלכה בתנאי צילום אחרים.



- אחוז במצלמה ביציבות ואל תזוז במהלך צילום תמונות.

- צלם תמונות של נושא צילום שנע בכיוון אחד.

- צלם תמונות עם רקעים שלא כוללים גורמים נעים.

- הימנע מצילום תמונות של נושאי צילום ורקעים בעלי צבעים דומים.



- הימנע מצילום תמונות של נושאי צילום קרובים מדי או רחוקים מדי, שלא ניתן למקמם בעינית, או ארוכים מדי, כגון אוטובוס או רכבת.

- **גוון עשיר (HDR):** השתמש בתכונה זו לצילום תמונות מבלי לאבד פרטים באזורים בהירים וכהים.
- **מחק:** השתמש בתכונה זו למחיקת תנועות של נושאי צילום נעים ברקע.
  - הקש על  לצילום סדרה של תמונות. המכשיר מוחק עקבות של תנועות מנושא צילום נע. לשחזור התמונה המקורית, הקש על , ולאחר מכן הקש על האזור המסומן. לקבלת תמונות מיטביות, היעזר בטיפים שלהלן.
  - אחוז במצלמה ביציבות ואל תזוז במהלך צילום תמונות.
  - בעת צילום של נושאי צילום ורקעים בעלי צבעים דומים, ייתכן שהמצלמה לא תזהה את כל התנועות.
  - בעת צילום של נושאי צילום שנעים מעט או באופן ניכר, ייתכן שהמצלמה לא תזהה את כל התנועות.
  - אם קיימים מספר נושאי צילום הנעים ברקע, ייתכן שהמצלמה לא תזהה את כל התנועות.
- **פנורמה:** צלם תמונה המורכבת ממספר תמונות הקשורות יחדיו.
  - לקבלת תמונות מיטביות, היעזר בטיפים שלהלן.
  - הזז את המצלמה באטיות בכיוון אחד.
  - הקפד שעינית המצלמה תישאר בתוך מסגרת ההכוונה.
  - הימנע מצילום תמונות של נושאי צילום הנמצאים לפני רקעים בלתי ניתנים לזיהוי, כגון שמיים ריקים או קירות חשופים.
- **ספורט:** השתמש בהגדרה זו לצילום נושאי צילום הנעים במהירות.

## תמונות פנורמיות

תמונה פנורמית היא תמונה רחבה המורכבת ממספר תמונות.

הקש על **MODE** ← **פנורמה**.



הקש על  והזז את המצלמה בכיוון אחד. כאשר המסגרת הכחולה מתיישרת עם העינית, המצלמה מצלמת תמונה נוספת ברצף הפנורמי באופן אוטומטי. לעצירת הצילום, הקש על . אם העינית אינה בכיוון המתאים, המכשיר מפסיק לצלם.

## החלפת אפקטי סינון

השתמש באפקטי סינון לצילום תמונות או סרטונים מיוחדים.  
הקש על  לבחירת אפקט סינון. האפשרות הזמינה משתנה לפי מצב.



## צילום סרטונים

### צילום סרטון

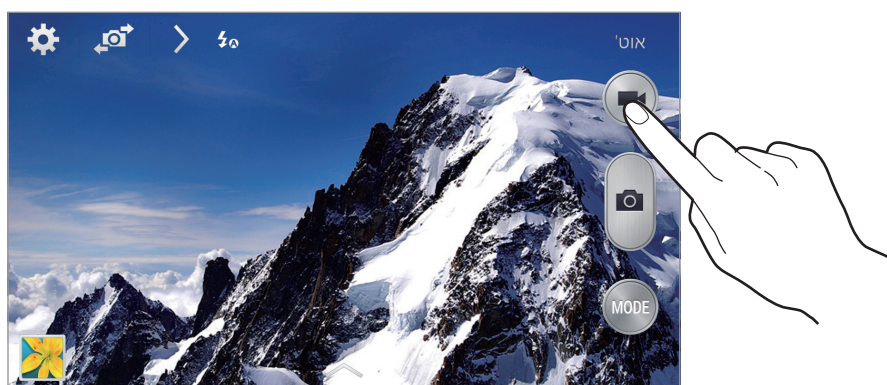
הקש על  לצילום סרטון. להשהיית ההקלטה, הקש על . לעצירת ההקלטה, הקש על .  
לחץ על לחצן הצילום לצילום תמונות במהלך צילום סרטון.



במהלך ההקלטה, השתמש בפעולות הבאות:

- לשינוי המיקוד, הקש על הנקודה שבה ברצונך להתמקד. להתמקדות במרכז המסך, הקש על .
- ללכידת תמונה מתוך סרטון במהלך ההקלטה, הקש על .

### מצב הקלטה

הקש על  ←  לשינוי מצב ההקלטה.

- **רגיל:** השתמש במצב זה לקבלת איכות רגילה.
- **הגבל ל-MMS:** השתמש במצב זה להורדת האיכות לשליחה בהודעות.
- **תנועה מהירה:** השתמש במצב זה לצילום סרטון של נושא צילום נע. המכשיר יקרין את הסרטון בהילוך מהיר.

## הגדלה והקטנה של התצוגה (זום)



השתמש באחת מהשיטות הבאות:

- השתמש בלחצן עוצמת הקול להגדלה והקטנה של התצוגה.
- הרחק שתי אצבעות זו מזו על-גבי המסך להגדלה של החלק הרצוי, והצמד אותן זו לזו בתנועת צביטה להקטנתו.

אפקט ההגדלה/הקטנה של התצוגה זמין בעת שימוש בתכונת הזום במהלך צילום סרטון.







## שיתוף צילומים

הקש על  ← , ולאחר מכן בחר אחת מהאפשרויות הבאות:

- **שתף תמונה:** שלח תמונה ישירות למכשיר אחר באמצעות Wi-Fi Direct או NFC.
- **שיתוף תמונות עם חברים:** הגדר את המכשיר לזיהוי פניו של אדם שתייגת בתמונה, ושליחת התמונה לאותו אדם.
- **שיתוף תמונה ב-ChatON:** שלח תמונה למכשיר אחר באמצעות ChatON.
- **כוונת מרחוק:** הגדר את המכשיר לשלוט במצלמה מרחוק.

## שליטה במצלמה מרחוק

הגדר את המכשיר כעינית לשליטה במצלמה מרחוק.

הקש על  ←  ← , ולאחר מכן חבר את המכשיר והמצלמה באמצעות Wi-Fi Direct או NFC. הקש על  לצילום תמונה מרחוק, באמצעות שימוש במכשיר כעינית.

## קביעת הגדרות עבור המצלמה

הקש על  לקביעת הגדרות עבור המצלמה. לא כל האפשרויות זמינות הן במצב מצלמת סטילס והן במצב מצלמת וידאו. האפשרויות הזמינות עשויות להשתנות בהתאם למצב שנעשה בו שימוש.

- **גודל תמונה / גודל וידאו:** בחר רזולוציה. השתמש ברזולוציה גבוהה יותר לקבלת איכות גבוהה יותר. אך זכור כי רזולוציה גבוהה יותר צורכת יותר זיכרון.
- **צילום ברצף:** צלם סדרה של תמונות של נושאי צילום נעים.
- **הקש לצילום תמונות:** הקש על התמונה במסך התצוגה המקדימה לצילום תמונות.
- **זיהוי פנים:** הגדר את המכשיר לזיהוי פניהם של אנשים ולסיוע בצילום תמונות שלהם.
- **מצבי מדידה:** בחר שיטת מדידה. אפשרות זו קובעת את אופן החישוב של ערכי אור. האפשרות **משקל מרכזי** מודדת את תאורת הרקע במרכז הסצנה. האפשרות **ספוט** מודדת את ערך האור במיקום ספציפי. האפשרות **מטריצה** מחשבת ממוצע של הסצנה בכללותה.
- **רגישות ISO:** בחר ערך ISO. הגדרה זו שולטת ברגישות האור של המצלמה. היא נמדדת בערכים שווים-ערך למצלמת פילם. ערכים נמוכים מיועדים לנושאי צילום נייחים או המוארים באור בהיר. ערכים גבוהים יותר מיועדים לנושאי צילום הנעים במהירות או המוארים באופן עמום.
- **ייצוב וידאו:** הפעל או השבת את תכונת מניעת הרעידה. מניעת רעידה מסייעת במיקוד כשהמצלמה זזה.
- **ייצוב חכם:** הגדר את המכשיר לזהות באופן אוטומטי תנאים חשוכים יותר, ולכוון את בהירות התמונה ללא מבזק.
- **שמירה בשם:** הגדר את המכשיר למחוק את התמונה המקורית בעת צילום תמונות במצב גוונים עשירים.
- **תגית מיקום:** צרף לתמונה תג מיקום GPS. הפעל תכונה זו בעת צילום תמונות ליצירת אלבומים תחת **אלבום סיפור**.
-  **לשיפור אותו ה-GPS,** הימנע מצילום תמונות במיקומים שבהם האותות עלולים להיתקל במכשולים, למשל בין בניינים או באזורים נמוכים, או בתנאי מזג אוויר קשים.
- **המיקום שלך עשוי להופיע בתמונות שאתה מעלה לאינטרנט.** למניעת מצב זה, השבת את התכונה של תגי GPS.
- **סקור תמונות/וידאו:** הגדר את המכשיר להציג תמונות או סרטונים לאחר צילומם.

- **מקש עוצמה:** הגדר את המכשיר לשימוש בלחצן עוצמת הקול לשליטה בפונקציות הצילום או הזום.
- **טיימר:** השתמש בתכונה זו עבור צילומים בהשהיית זמן.
- **איזון לבן:** בחר איזון לבן מתאים, על מנת שתמונות יוצגו עם טווח צבעים נאמן למציאות. ההגדרות מיועדות לתנאי תאורה ספציפיים. הגדרות אלה דומות לטווח ערכי החום לחשיפת איזון לבן במצלמות מקצועיות.
- **ערך חשיפה:** שנה ערך ערך החשיפה. הגדרה זו קובעת כמה אור ייקלט בחיישן המצלמה. עבור תנאי תאורה עמומה, השתמש בערך חשיפה גבוה יותר.
- **קווי עזר:** הצג מחווני עינית שיסייעו בהרכבת הקומפוזיציה בעת בחירת נושאי צילום.
- **מבזק:** הפעל או השבת את המבזק.
- **בקרת קול:** הגדר את המצלמה לצילום תמונות בעזרת פקודות קוליות.
- **מיקום גאוגרפי:** הגדר את המצלמה להצגת תגים הקשורים. הפעל תכונה זו לשימוש ב-Tag Buddy ביישומים גלריה ו-אלבום סיפור.
- **שמור הפוך:** הפוך את התמונה ליצירת תמונת מראה של הסצינה המקורית.
- **אחסון:** בחר מיקום זיכרון לאחסון.
- **איפוס:** אפס את הגדרות המצלמה.

## קיצורי דרך

סדר מחדש קיצורי דרך לגישה קלה לאפשרויות השונות של המצלמה.

הקש על  ← **ערוך הגדרות מהירות.**

הקש ממושכות על אפשרות וגרור אותה לחריץ בחלק העליון של המסך. ניתן לשנות את מיקומם של סמלים אחרים ברשימה על-ידי הקשה עליהם וגרירתם.



## גלריה

השתמש ביישום זה להצגת תמונות וסרטונים.

הקש על האפשרות **גלריה** במסך היישומים.

- סוגי קבצים מסוימים אינם נתמכים, בהתאם לתוכנות המותקנות במכשיר.
- ייתכן שקבצים מסוימים לא יפעלו כהלכה, בהתאם לשיטת הקידוד שנעשה בה שימוש.



## הצגת תמונות

הפעלת היישום **גלריה** גורמת להצגת התיקיות הזמינות. כאשר יישום אחר, כגון **דוא"ל**, שומר תמונה, התיקיה **Download** נוצרת באופן אוטומטי כדי להכיל את התמונה. באופן דומה, לכידה של צילום מסך גורמת ליצירה אוטומטית של התיקיה **Screenshots**. פתח תיקייה לפתיחה. בתיקיה, התמונות מוצגות לפי תאריך היצירה. בחר תמונה להצגתה על מסך מלא. להצגת התמונה הבאה או הקודמת, גלול שמאלה או ימינה.

## הגדלה והקטנה של התצוגה (זום)

השתמש באחת מהשיטות הבאות להגדלת תמונה:

- הקש הקשה כפולה בכל נקודה שהיא בתמונה כדי להגדיל אזור זה.
- הרחק שתי אצבעות זו מזו בכל נקודה שהיא על המסך להגדלה של החלק הרצוי. בצע תנועת צביטה (הצמדת שתי האצבעות זו לזו) להקטנת התצוגה, או הקש הקשה כפולה לחזרה לתצוגה המקורית.

## הצגת תמונות באמצעות תכונת התנועות

השתמש בתכונת התנועות לביצוע פעולות באמצעות תנועה ספציפית.

במסך היישומים, הקש על **הגדרות** ← **פקדים** ← **תנועות**, גרור את המתג **תנועות ימינה**, ולאחר מכן העבר את המתג עבור כל תכונה למצב מופעל. כדי להפסיק להשתמש בתכונת תנועות מסוימת, העבר את המתג של התכונה למצב כבוי.

## הקרנת סרטונים

קבצי וידאו מוצגים עם הסמל  בתצוגה המקדימה. בחר סרטון לצפייה והקש על .

## חיתוך קטעים מסרטון

בחר סרטון, ולאחר מכן הקש על . העבר את התוחם הפותח לנקודת ההתחלה הרצויה, העבר את התוחם הסוגר לנקודת הסיום הרצויה, ולאחר מכן שמור את הסרטון.

## עריכת תמונות

בעת הצגה של תמונה, הקש על  לשימוש בפונקציות הבאות:

- **מועדף:** הוסף לרשימת המועדפים.
- **הצגת שקופיות:** התחל מצגת שקופיות עם התמונות שבתיקייה הנוכחית.
- **מסגרת תמונה:** השתמש באפשרות זו להוספת מסגרת והערה לתמונה. התמונה הערוכה נשמרת בתיקייה **Photo frame**.
- **הערה לתמונה:** השתמש באפשרות זו לכתיבת הערה בגב התמונה. הקש על  לעריכת ההערה.
- **חתימה:** השתמש באפשרות זו לשרבוט חתימתך על התמונה.
- **העתק ללוח:** העתק ללוח.
- **הדפסה:** הדפס את התמונה על-ידי חיבור המכשיר למדפסת. ייתכן שמדפסות מסוימות לא יהיו תואמות למכשיר.
- **שנה שם:** שנה את שם הקובץ.
- **שיתוף תמונות עם חברים:** שלח את התמונה לאדם שפניו מתויגים בתמונה.
- **סובב שמאלה:** סובב נגד כיוון השעון.
- **סובב ימינה:** סובב עם כיוון השעון.
- **חתוך:** שנה את גודל המסגרת הכחולה לחיתוך ולשמירה של התמונה שבתוכה.
- **הגדר כ:** הגדר את התמונה כטפט או תמונה של איש קשר.
- **פרטים:** הצג את פרטי התמונה.
- **הגדרות:** שנה את הגדרות היישום 'גלריה'.

## שינוי תמונות

בעת הצגה של תמונה, הקש על  לשימוש בפונקציות הבאות:

- **סובב:** סובב את התמונה.
- **חתוך:** חתוך את התמונה.
- **צבע:** כוונן את הרוויה או הבהירות של התמונה.
- **אפקט:** החל על התמונה אפקטים.
- **דיוקן:** תקן עיניים אדומות, כוונן ורטש פנים, או טשטש את הרקע.
- **סטיקר:** צרף מדבקות.
- **ציור:** צייר על-גבי התמונה.
- **מסגרת:** החל על התמונה מסגרות.

## תמונות מועדפות

בעת הצגה של תמונה, הקש על  ← **מועדף** להוספת התמונה לרשימת המועדפים.

## צילום סרטונים קצרים

בתיקייה, הקש על  ← **צור סרטון וידאו**, בחר תמונות או סרטונים על-ידי סימונם, ולאחר מכן הקש על **סיום**.

הזן שם, בחר אפשרות אפקט, ולאחר מכן הקש על . הסרטון הקצר נשמר תחת **גלריה** ← **video clip**.



להוספת תמונות או סרטונים, הקש על  ←  ← .

למחיקת תמונות או סרטונים, הקש על  ←  ← .

לשינוי סדר הפריטים, הקש על , הקש ממושכות על פריט, ולאחר מכן גרור אותו למיקום חדש.

כדי להוסיף ציור או הערה לתחילת סרטון הווידאו, הקש על .

## יצירת קולאז'ים של תמונות

בתיקייה, הקש על  ← **צור קולאז'**, בחר 2-4 תמונות על-ידי סימון, ולאחר מכן הקש על **סיום**.  
בחר סגנון בחלק התחתון של המסך, ולאחר מכן הקש על .

להוספת תמונות, הקש על  ← .

למחיקת תמונות, הקש על .

לשינוי סוג הפיצול, הקש על .



## מחיקת תמונות

השתמש באחת מהשיטות הבאות:

- בתיקייה, הקש על  ← **בחר פריט**, בחר תמונות על-ידי סימון, ולאחר מכן הקש על .
- בעת הצגה של תמונה, הקש על .

## שיתוף תמונות

השתמש באחת מהשיטות הבאות:

- בתיקייה, הקש על  ← **בחר פריט**, בחר תמונות על-ידי סימון, ולאחר מכן הקש על  לשליחתן לאנשים אחרים או לשיתופן באמצעות שירותי רשתות חברתיות.
- בעת הצגה של תמונה, הקש על  לשליחתה לאנשים אחרים או לשיתופה באמצעות שירותי רשתות חברתיות.

## הגדרה כטפט

בעת הצגה של תמונה, הקש על  ← **הגדר כ** להגדרת התמונה כטפט או להקצאתה לאיש קשר.

## תיוג פנים

הקש על  ← **הגדרות**, ולאחר מכן סמן את האפשרות **תג פנים**. מסגרת צהובה מופיעה סביב הפנים שזוהו. הקש על הפנים, הקש על האפשרות **הוסף שם**, ולאחר מכן בחר או הוסף איש קשר. כאשר תג הפנים מופיע בתמונה, תייג את תג הפנים והשתמש באפשרויות הזמינות, כגון ביצוע שיחות או שליחת הודעות.

זיהוי הפנים עשוי להיכשל בהתאם לזווית הפנים, גודל הפנים, צבע העור, הבעת הפנים, תנאי התאורה, או אביזרים שנושא הצילום מאובזר בהם.



## שימוש ב-Tag buddy

הקש על  ← **הגדרות** ← **תייג חבר**, ולאחר מכן גרור את המתג **תייג חבר** ימינה להצגת תג הקשרי (מזג אוויר, מיקום, תאריך ושם האדם) עם פתיחת תמונה.

## סידור בתיקיות

צור תיקייה לארגון תמונות או סרטונים המאוחסנים במכשיר. באפשרותך להעתיק או להעביר קבצים מתיקייה אחת לאחרת.

ליצירת תיקייה חדשה, הקש על . הזן שם עבור התיקייה, הקש על **אישור**, ולאחר מכן סמן תמונות או סרטונים. הקש ממושכות על תמונה או סרטון שנבחרו, גרור את הפריט לתיקייה החדשה, ולאחר מכן הקש על האפשרות **סיום**. הקש על **העתק** להעתקה או על **העבר** להעברה.

## אלבום סיפור

השתמש ביישום זה ליצירת אלבום דיגיטלי משלך, לשמירה על הזיכרונות שלך על-ידי ארגון התמונות באופן מסודר ואוטומטי.

הקש על האפשרות **אלבום סיפור** במסך היישומים.

להפעלת היישום **אלבום סיפור**, עליך להוריד ולהתקין אותו. הקש על עבור **התקן**, ולאחר מכן פעל לפי ההוראות שמופיעות על המסך.

ייתכן שייגבו ממך חיובים נוספים בעת הורדת היישום דרך הרשת הסלולרית. למניעת חיובים נוספים, פנה לספק השירות שלך.



## וידאו

השתמש ביישום זה להפעלת קבצי וידאו.

הקש על האפשרות **וידאו** במסך היישומים.

- סוגי קבצים מסוימים אינם נתמכים, בהתאם לתוכנת המכשיר.
- ייתכן שקבצים מסוימים לא יפעלו כהלכה, בהתאם לאופן שבו קודדו.



## הקרנת סרטונים

בחר סרטון להפעלה.

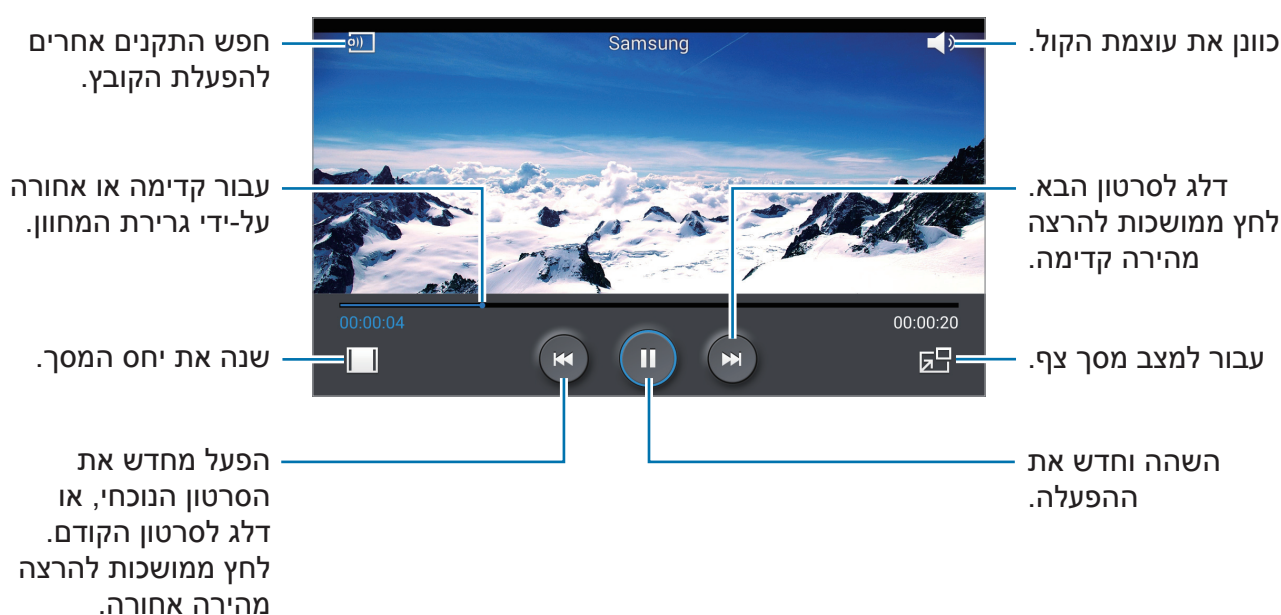

## מחיקת סרטונים

הקש על ← **מחק**, בחר סרטונים על-ידי בחירה בהם, ולאחר מכן הקש על **מחק**.

## שיתוף סרטונים

הקש על ← **שתף באמצעות**, בחר סרטונים על-ידי בחירה בהם, הקש על **סיום**, ולאחר מכן בחר שיטת שיתוף.

## שימוש בחלון קופץ של נגן וידאו

השתמש בתכונה זו לשימוש ביישומים אחרים מבלי לסגור את נגן הווידאו. בעת צפייה בסרטונים, הקש על  לשימוש בנגן הקופץ.

הרחק שתי אצבעות זו מזו על-גבי המסך להגדלת הנגן, או הצמד אותן זו לזו בתנועת צביטה להקטנתו. להעברת הנגן למקום אחר על המסך, גרור אותו למיקום הרצוי.

## YouTube

השתמש ביישום זה לצפייה בסרטונים מאתר האינטרנט YouTube.

הקש על האפשרות **YouTube** במסך היישומים.

ייתכן שיישום זה לא יהיה זמין, בהתאם לאזור או לספק השירות.



## צפייה בסרטונים

הקש על , ולאחר מכן הזן מילת מפתח. לצפייה בסרטון, בחר אחת מתוצאות החיפוש שהוחזרו. סובב את המכשיר לכיוון אופקי להצגת מסך מלא.

## שיתוף סרטונים

בחר את הסרטון שבו ברצונך לצפות, הקש על , ולאחר מכן בחר שיטת שיתוף.

## העלאת סרטונים

בחר את החשבון שלך, הקש על , בחר סרטון, הזן פרטים לגבי הסרטון, ולאחר מכן הקש על .

## המגזין שלי

השתמש ביישום זה ליצירת עיתון חברתי משלך.

בדף הבית, הנף את האצבע מהחלק התחתון של המסך, או לחץ על לחצן הבית.

בהפעלה הראשונה של היישום 'כתב העת שלי', הקש על **הבא**, קרא את התנאים וההתניות, קבל אותם, ולאחר מכן הקש על **התחל**.



כדי להגדיר את כתב העת, הקש על ולאחר מכן סמן קטגוריות. הקש על בחר נושאים חדשים, ולאחר מכן הקש על .

הנף את האצבע שמאלה או ימינה לשינוי הקטגוריה, הנף אותה כלפי מעלה או מטה לדפדוף בדפי העיתון, ולאחר מכן בחר מאמר לקריאה.

בעת הצגה של דף, הקש על לשימוש ביישומים הבאים:

- : בצע שיחה.
- : הפעל את המצלמה.
- : שלח הודעה.
- : הפעל חיפוש ב-Google.
- : פתח את דפדפן האינטרנט.
- : פתח את מסך היישומים.



## Flipboard

השתמש ביישום זה לגישה לכתבי עת מותאמים אישית.

הקש על האפשרות **Flipboard** במסך היישומים.

ייתכן שיישום זה לא יהיה זמין, בהתאם לאזור או לספק השירות.



כדי להפעיל את הדפדפנת, הקש על **Next** בדף הפתיחה, ולאחר מכן הקש על **Done**.  
בחר סיפור שער או נושא מוביל, הנף את האצבע לאורך דפי הדפדפנת, ולאחר מכן בחר מאמר לקריאה.

## SketchBook for Galaxy

השתמש ביישום זה ליצירה או שרבוט מהירים של רעיונות.

במסך היישומים, הקש על **SketchBook for Galaxy**.

השתמש בכלים יצירתיים לשרטוט וציור של אמנות דיגיטלית. התמונה נשמרת ביישום **גלריה**.

כדי להפעיל את **SketchBook for Galaxy**, עליך להוריד את היישום ולהתקין אותו. הקש על **Install**, ולאחר מכן פעל בהתאם להוראות המוצגות על המסך.

• ייתכן שיישום זה לא יהיה זמין, בהתאם לאזור או לספק השירות.



• ייתכן שייגבו ממך חיובים נוספים בעת הורדת היישום דרך הרשת הסלולרית. למניעת חיובים נוספים, פנה לספק השירות שלך.

# חנויות יישומים ומדיה

## Play חנות

השתמש ביישום זה כדי לרכוש ולהוריד יישומים ומשחקים שאותם תוכל להפעיל במכשיר. הקש על **חנות Play** במסך היישומים.

ייתכן שיישום זה לא יהיה זמין, בהתאם לאזור או לספק השירות.



## התקנת יישומים

דפדף בין יישומים לפי קטגוריה, או הקש על 🔍 כדי לחפש באמצעות מילת מפתח.

בחר יישום להצגת מידע. כדי להוריד אותו, הקש על **התקן**. אם היישום כרוך בתשלום, הקש על המחיר ופעל בהתאם להוראות המוצגות על המסך להשלמת תהליך הרכישה.

- כאשר גרסה חדשה תהיה זמינה עבור אחד היישומים המותקנים, יופיע סמל עדכון בראש המסך כדי להודיע לך על העדכון. פתח את מסך ההתראות והקש על הסמל כדי לעדכן את היישום.



- כדי להתקין את היישומים שהורדת ממקורות אחרים, במסך היישומים, הקש על **הגדרות** → **כללי** → **מיקום ואבטחה** → **יישומים לא מוכרים**.

## הסרת התקנה של יישומים

הסר התקנה של יישומים שנרכשו מ-**חנות Play**.

הקש על 🗑️ → **האפליקציות שלי**, בחר יישום למחיקה ברשימת היישומים המותקנים ולאחר מכן הקש על **הסר התקנה**.

## Samsung Apps

השתמש ביישום זה כדי לרכוש ולהוריד יישומים ייעודיים של Samsung. לקבלת מידע נוסף, בקר בכתובת [apps.samsung.com](https://apps.samsung.com).

הקש על **Samsung Apps** במסך היישומים.

- ייתכן שיישום זה לא יהיה זמין, בהתאם לאזור או לספק השירות.
- אם לא נרשמת לחשבון Samsung, פעל בהתאם להוראות המוצגות על המסך ליצירת חשבון Samsung. כדי להשלים את תהליך יצירת המנוי, קרא את התנאים וההגבלות ולאחר מכן הקש על **קבל** כדי לקבל אותם.



## התקנת יישומים

דפדף בין יישומים לפי קטגוריה. הקש על **קטגוריות** כדי לבחור קטגוריה. כדי לחפש יישום, הקש על 🔍 בחלק העליון של המסך ולאחר מכן הזן מילת מפתח בשדה החיפוש. בחר יישום להצגת מידע. כדי להוריד אותו, הקש על **חינם**. אם היישום כרוך בתשלום, הקש על המחיר ופעל בהתאם להוראות המוצגות על המסך להשלמת תהליך הרכישה.

## ספרים Play

השתמש ביישום זה כדי לקרוא ולהוריד קובצי ספרים.

הקש על **ספרים Play** במסך היישומים.

- ייתכן שיישום זה לא יהיה זמין, בהתאם לאזור או לספק השירות.



## מוסיקה Play

השתמש ביישום זה כדי להאזין למוסיקה מהמכשיר או להזרים מוסיקה משירות הענן של Google. הקש על **מוסיקה Play** במסך היישומים.

ייתכן שיישום זה לא יהיה זמין, בהתאם לאזור או לספק השירות.



## משחקים Play

השתמש ביישום זה כדי להוריד משחקים ולשחק בהם. הקש על **משחקים Play** במסך היישומים.

ייתכן שיישום זה לא יהיה זמין, בהתאם לאזור או לספק השירות.



## Play Newsstand

השתמש ביישום זה לקריאת מאמרי החדשות העדכניים ביותר. הקש על **Play Newsstand** במסך היישומים.

ייתכן שיישום זה לא יהיה זמין, בהתאם לאזור או לספק השירות.



# כלי שירות

## S Note

השתמש ביישום זה כדי ליצור הערה באמצעות קובצי מולטימדיה או הקלטות קוליות. הקש על **S Note** במסך היישומים.

### יצירת הערות

כאשר תפעיל את S Note בפעם הראשונה, הקש על **התחל** כדי להגדיר את כיסויי ברירת מחדל ותבנית. פעל בהתאם להוראות המוצגות על המסך להשלמת ההגדרה.

### כתיבת הערות

צור הערות עם תוכן עשיר על-ידי הוספת קובצי מולטימדיה או תזכירים קוליים. הקש על  כדי לכתוב או לצייר על המסך, או הקש על I כדי לזין טקסט עם המקלדת.

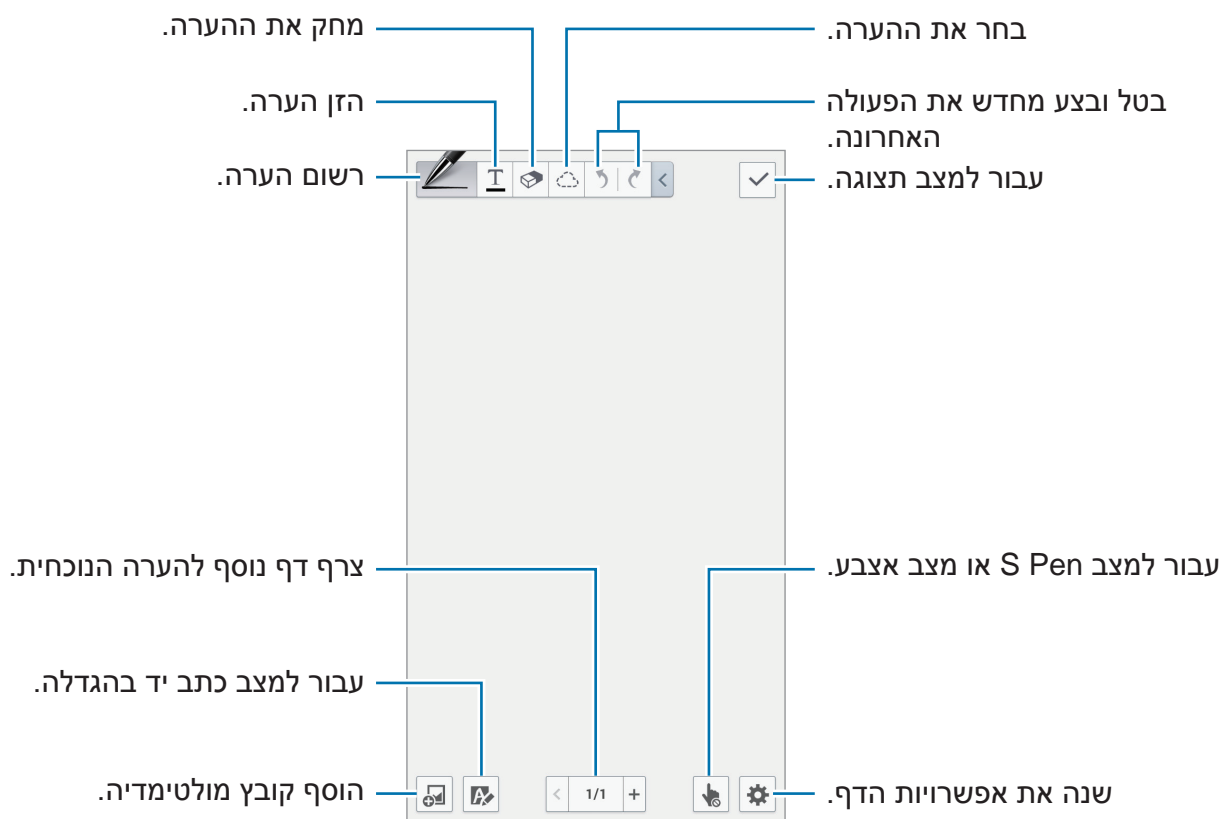





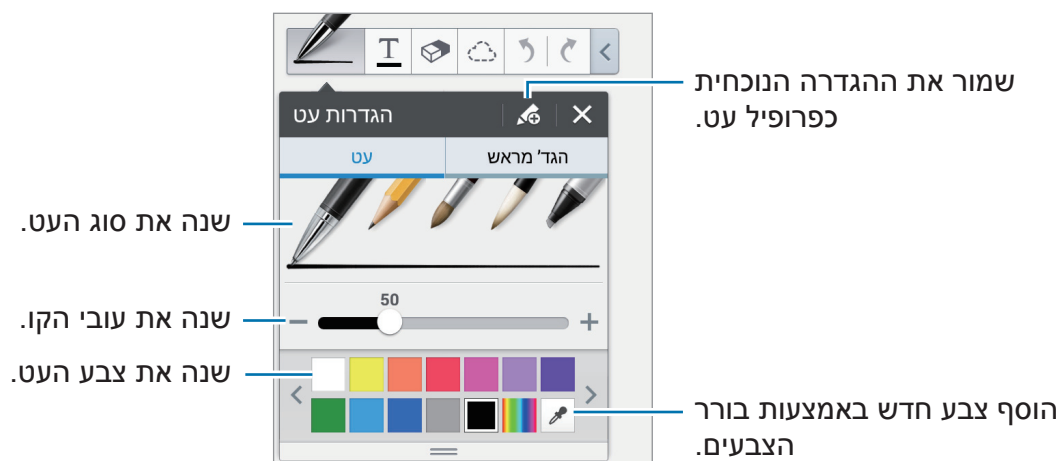

כאשר תשתמש בתבניות הכוללות מסגרות של תמונות, לחץ לחיצה ארוכה על מסגרת תמונה ולאחר מכן הקש על **תמונות** או על **צלם תמונה** כדי להוסיף תמונה.

כדי למחוק מסגרת, לחץ לחיצה ארוכה על המסגרת ולאחר מכן הקש על **מחק**.

כאשר תשרבט הערה, הקש על  פעם נוספת כדי לשנות את סוג העט, עובי הקו או צבע העט.





כדי להגדיל או להקטין את תצוגת המסך, הרחק שתי אצבעות או קרב אותן זה לזה.

- כדי להוסיף דף חדש, הקש על  ← **הוסף דף**.
- כדי למחוק את הדף, הקש על  ← **מחק דף**.
- כדי להוסיף תג לדף, הקש על  ← **ערוך תגיות**.
- כדי להוסיף אינדקס לדף, הקש על  ← **דף אינדקס**.
- כדי לשנות את תבנית הדף, הקש על  ← **הוסף תבנית**.
- כדי לשנות את רקע הדף, הקש על  ← **שנה רקע**.
- כדי להציג רשת על הדף, הקש על  ← **הצג רשת**.

## שימוש בכלי המחיקה

קו מצויר אינו מזוהה כאוסף נקודות, אלא כמשיכות קו קצרות. לכן, תוכל לבחור קו שלם ולמחוק אותו, להעביר אותו או לשנות את צורתו. עם זאת, ייתכן שתמחק גם חלק מהקו שלא התכוונת למחוק, או שלא תוכל למחוק קווים עבים או חופפים באמצעות כלי המחיקה.

כדי לצמצם את הסיכוי למחיקת חלקים לא רצויים, כוונן את גודל המחק על-ידי הקשה על  ← . כדי לנקות את ההערה, הקש על **נקה הכל**.

גם עם מחק קטן יותר, ייתכן שלא תוכל למחוק את החלק הרצוי במדויק.



## עריכת הערות בכתב יד

בחר הערה בכתב יד כדי לגזור, להעביר, לשנות את גודלה או לשנות אותה. בעת רישום או ציור הודעה הקש על . לאחר מכן, הקש על ההודעה או שרטט קו סביבה כדי לבחור ולערוך אותה. כדי להעביר את ההודעה למיקום אחר, בחר את ההודעה ולאחר מכן גרור אותה למיקום חדש. כדי לשנות את גודל ההודעה, בחר אותה ולאחר מכן גרור את המסגרת.

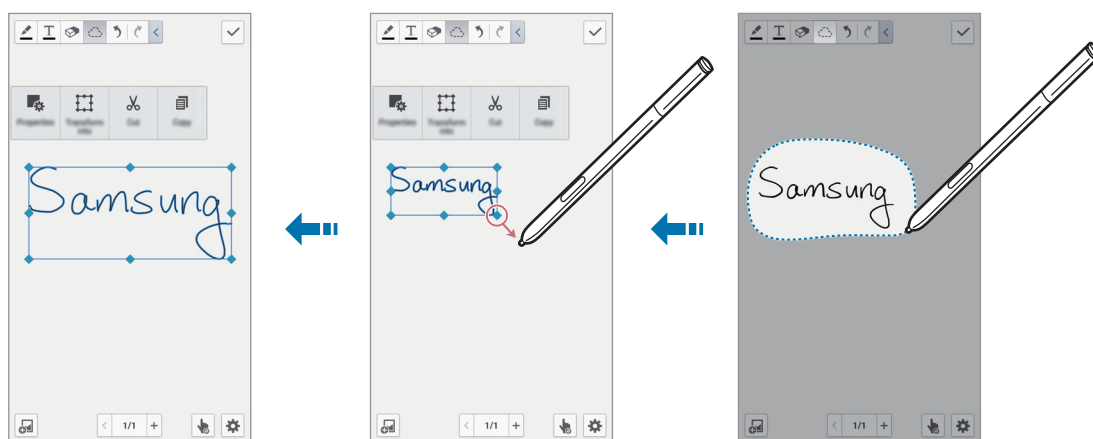

לאחר בחירת הודעת בכתב יד, השתמש באפשרויות הבאות:

- **מאפיינים:** שנה את מאפייני ההודעה כגון פריסה, גודל, צבע או עובי.
- **המר ל:** המר צורה מצוירת או הודעה בכתב יד להודעה מאורגנת.
- **גזור:** גזור את ההודעה. כדי להדביק את ההודעה במיקום אחר, הקש על המיקום והחזק אותו, ולאחר מכן הקש על **הדבק**.
- **העתק:** העתק את ההודעה. כדי להדביק את ההודעה במיקום אחר, הקש על המיקום והחזק אותו, ולאחר מכן הקש על **הדבק**.
- **מחק:** מחק את ההערה.

## הוספת קובצי מולטימדיה

הקש על כדי להוסיף תמונות, סרטוני וידאו, תזכירים קוליים ועוד. כדי להוסיף מתוך התמונות שנוספו לאחרונה, רחף באמצעות S Pen מעל , ולאחר מכן לחץ על לחצן ה-S Pen.

## הוספת סקיצה של רעיון

הקש על ← **רישום רעיון**, ולאחר מכן כתוב מילת מפתח או בחר קטגוריה לחיפוש תמונות. כדי להוסיף סקיצות משלך לרשימה, הקש על , ולאחר מכן צייר תמונה בחלונית הסקיצה.

## הוספת תמונה או סרטון וידאו עם מסגרת

הקש על ← **תמונות או על וידאו** ← **מסגרת תמונה או הקלט וידאו על קנבס**. צייר מסגרת תמונה בהערה ולאחר מכן הקש בתוך המסגרת בעזרת ה-S Pen או בעזרת האצבע כדי לצלם תמונה או וידאו.

## הוספת מידע מפה

הקש על ← **מפות**, גלול לאורך המפות או הקש על כדי לחפש מקום ולאחר מכן הקש על **צלם**.

- כדי להציג את המיקום במסך מלא, לחץ לחיצה ארוכה על המפה ולאחר מכן הקש על **פתח מפה**.
- כדי לשתף את פרטי המפה עם אחרים, הקש על ← **שתף באמצעות**, ובחר שיטת שיתוף.

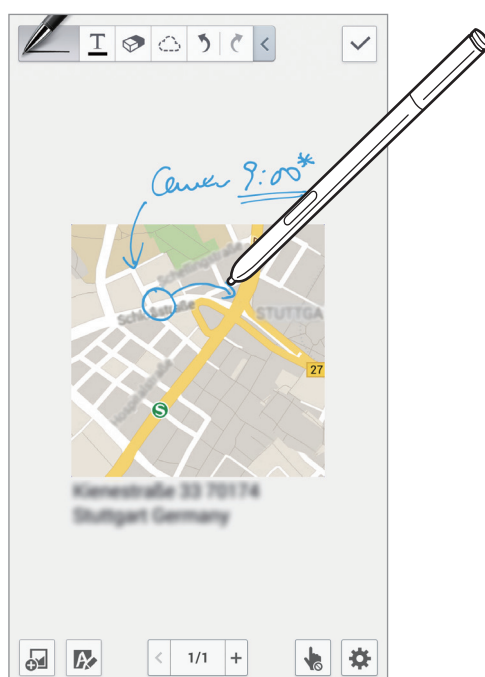





## יצירת תרשימים וניהולם

### יצירת טבלה

הקש על  ← **תרשים קל** ← **טבלה**, בחר את מספר השורות והעמודות לטבלה ולאחר מכן הקש על **סיום**.

- כדי להזין נתונים בטבלה, הקש על תא בטבלה.
- כדי להוסיף או למחוק עמודות, הקש על  ← **הוסף עמודה** או על **מחק עמודה**.
- כדי להוסיף או למחוק שורות, הקש על  ← **הוסף שורה** או על **מחק שורה**.

### יצירת תרשים

כדי ליצור תרשים, הקש על  ← **תרשים קל** ולאחר מכן בחר סוג תרשים. לאחר מכן, שרטט עמודות, קווים או חוצצים בתרשים.

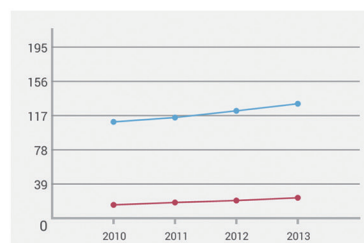
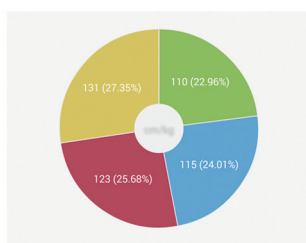
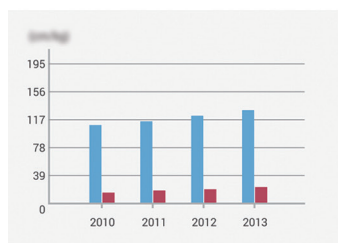

כדי ליצור תרשים מהנתונים שבטבלה, לחץ לחיצה ארוכה על הטבלה, הקש על **ערוך תרשים** ←  ולאחר מכן בחר תרשים.

	קליטה	הוצאה
2010	110	15
2011	115	18
2012	123	20
2013	131	23



## עריכת תרשים

כדי לערוך תרשים, לחץ לחיצה ארוכה על תרשים או על טבלה, הקש על **ערוך תרשים** ולאחר מכן השתמש באפשרויות הבאות:

- הקש על  בפינה הימנית העליונה של המסך כדי לשנות את סוג התרשים.
- הקש על פריט, הקש על  ולאחר מכן כתוב ערכים לתיקון באמצעות האצבע או ה-S Pen.

האפשרויות הזמינות עשויות להשתנות, בהתאם לסוג התרשים.



## צפייה בדפי הערות

בעת צפייה בדפים, הקש על  כדי להשתמש באפשרויות הבאות:

- **נמחק:** מחק את הדף.
- **שתף באמצעות:** שלח את הדף לאחרים.
- **ייצא:** יצא את הדף כקובץ תמונה או קובץ PDF.
- **ערוך דפים:** שנה את פריסת הדפים, או יבא דפים מהערות אחרות.
- **ערוך תגיות:** הוסף תג לדף.
- **דף אינדקס:** הוסף אינדקס לדף.
- **הוסף קיצור דרך למסך הבית:** הוסף קיצור דרך לדף במסך הראשי.
- **הדפסה:** הדפס את העמוד על-ידי חיבור ההתקן למדפסת. ייתכן שמדפסות מסוימות לא יהיו תואמות למכשיר.
- **שמירה בשם:** שמור את הדף בשם אחר.
- **הגדר כ:** הגדר את הדף כטפט או כתמונת איש קשר.

## צפייה בתצוגה מקדימה של דפים

גרור הערה מטה כדי להציג בתצוגה מקדימה את הדפים שמעל ההערה.



הקש על  שעל כיסוי ההערה כדי לגשת אל האפשרויות הבאות:

- **מחק:** מחק את ההערה.
- **שתף באמצעות:** שתף את ההערה עם אחרים.
- **ייצא:** יצא את ההערה כקובץ תמונה או קובץ PDF.
- **שנה שם:** שנה את שם ההערה.
- **ערוך עטיפה:** שנה את כיסוי ההערה.
- **הוסף למועדפים:** הוסף את ההערה לרשימת המועדפים.
- **נעל:** נעל את ההערה כדי שאחרים לא יוכלו להציג אותה.
- **הוסף קיצור דרך למסך הבית:** הוסף קיצור דרך להערה במסך הראשי.

## חיפוש הערות

השתמש בתכונה זו לחיפוש הערה על-ידי הזנת קריטריוני חיפוש, כגון שמות, תגים, טקסט או מילים בכתב יד.

הקש על , הקש על שדה החיפוש בחלק העליון של המסך ולאחר מכן הזן קריטריונים לחיפוש.

## תזכיר פעולה

השתמש ביישום זה לחיבור תזכיר בכתב יד ולשימוש מהיר באחת מהתכונות השימושיות הכלולות ב'תזכיר פעולה'.

הקש על **תזכיר פעולה** במסך היישומים. לחלופין, הקש על **תזכיר פעולה** בפקודת האוויר.

### חיבור תזכירים

הקש על **+**, כתוב תזכיר, ולאחר מכן הקש על **🔄**. עם הופעת תפריט הפונקציות, בחר פונקציה לשימוש במידע שבתזכיר שכתבת.

- **☎** : בצע שיחה.
- **👤** : צור איש קשר.
- **✉** : שלח הודעה.
- **@** : שלח הודעת דואר אלקטרוני.
- **🌐** : חפש באינטרנט.
- **📍** : חפש מיקום.
- **📄** : צור משימה.

אם ברצונך להשתמש במידע ספציפי מן התזכיר, הקש כדי לבטל את הבחירה בתזכיר ושרטט עיגול סביב המידע הרצוי.

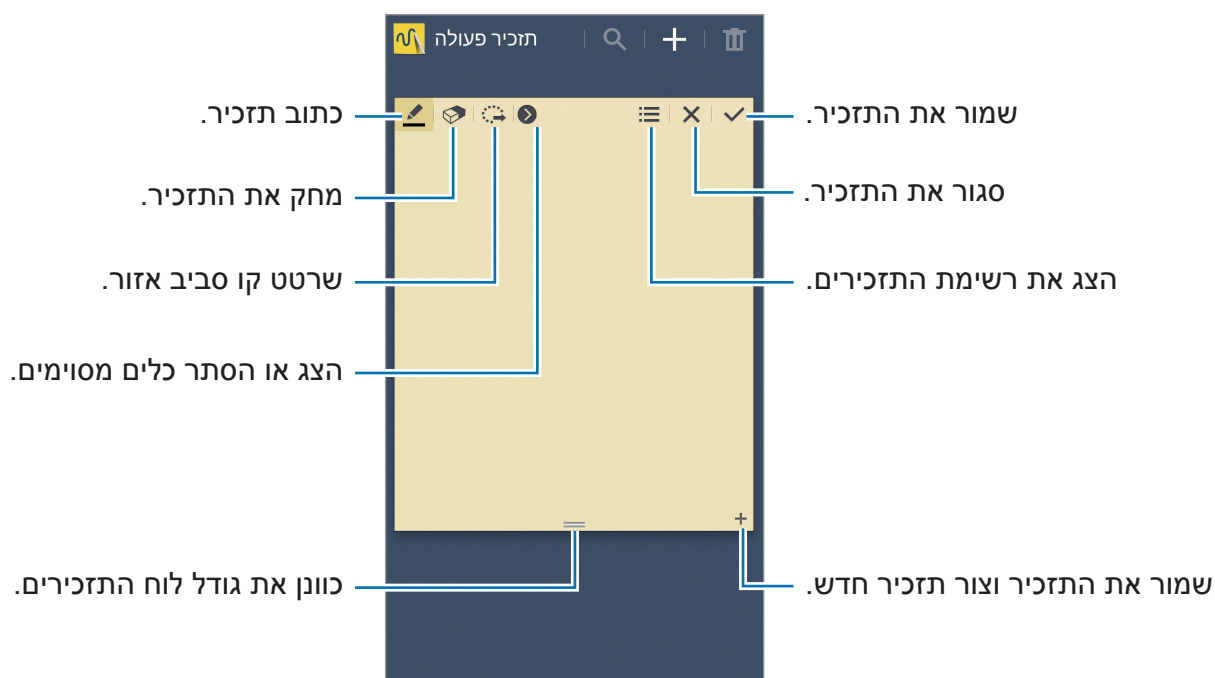

## עיון בתזכירים

עיון בתמונות ממוזערות של תזכירים על-ידי גלילה למעלה או למטה.  
 כדי לערוך את התזכיר, הקש עליו.  
 כדי לחפש תזכיר, הקש על 🔍.  
 כדי למחוק תזכירים, הקש על 🗑️.  
 כדי לשלוח תזכירים לאחרים, הקש על 📧 → שתף באמצעות.  
 כדי לשנות את מצב התצוגה, הקש על 📄 → הצג.  
 כדי לגשת למידע עזרה עבור תזכיר פעולה, הקש על 📖 → עזרה.

## לוח שנה

השתמש ביישום זה כדי לנהל אירועים ומשימות.  
 הקש על לוח שנה במסך היישומים.

## יצירת אירועים או משימות

- הקש על ➕, ולאחר מכן השתמש באחת השיטות הבאות:
- **הוסף אירוע:** הזן אירוע עם הגדרת חזרה אופציונלית.
  - **הוסף משימה:** הזן משימה עם הגדרת קדימות אופציונלית.

כדי להוסיף אירוע או משימה במהירות רבה יותר, הקש על תאריך כדי לבחור בו והקש עליו שוב.





הזן כותרת וציין באיזה לוח שנה יש להשתמש או עם איזה לוח שנה יש לסנכרן. לאחר מכן, הקש על **ערוך פרטי אירוע** או על **ערוך פרטי משימה** כדי להוסיף פרטים נוספים, כגון באיזו תדירות האירוע חוזר, מתי מופעלת התראה מראש או היכן הוא מתבצע.

הזמן אחרים לאירוע על-ידי שליחת הודעה או דוא"ל. הזן את מספר הטלפון או כתובת הדוא"ל בשדה **משתתפים**, או הקש על  כדי לפתוח את רשימת אנשי הקשר.

צרף מפה שמציגה את מיקום האירוע. הזן את המיקום בשדה **מיקום**, הקש על  לצד השדה ולאחר מכן אתר את המיקום המדויק באמצעות לחיצה ארוכה על המפה שמופיע.

## סנכרון עם לוח השנה של Google

במסך היישומים, הקש על הגדרות ← כללי ← חשבונות ← Google תחת החשבונות שלי ← חשבון Google, סמן **סנכרון לוח שנה**, ולאחר מכן הקש על **סנכרון כעת**. כדי לבצע סנכרון ידני לעדכון, במסך היישומים, הקש על **לוח שנה** ←  ← **סינכרון**. כדי להציג משימות או אירועים מסונכרנים, הקש על  ← **לוחות שנה**, ולאחר מכן סמן את חשבון Google.

## כתב יד בתצוגה חודשית

במסך תצוגה חודשית, הקש על  כדי להפעיל תכונה זו. תכונה זו זמינה בתצוגת חודש ובמצב אנכי בלבד.

## שינוי סוג לוח השנה

בחר אחד מכמה סוגים של לוחות שנה, כולל שנתי, חודשי, שבועי וסוגים אחרים בצד השמאלי של המסך.

## חיפוש אירועים או משימות

הקש על  ← **חיפוש**, ולאחר מכן הזן מילת מפתח לחיפוש. כדי להציג את האירועים של היום, הקש על **היום** בחלק העליון של המסך.

## מחיקת אירועים או משימות

בחר אירוע או משימה ולאחר מכן הקש על  ← **מחק** ← **אישור**.

## שיתוף אירועים או משימות

בחר אירוע או משימה, הקש על  ולאחר מכן בחר שיטת שיתוף.



## Dropbox

השתמש ביישום זה כדי לשמור ולשתף קבצים עם אחרים דרך שירות Dropbox לאחסון בענן. כאשר תשמור קבצים ב-Dropbox, המכשיר יבצע סנכרון אוטומטי עם שרת האינטרנט ומחשבים אחרים שבהם Dropbox מותקן. הקש על **Dropbox** במסך היישומים.



ייתכן שיישום זה לא יהיה זמין, בהתאם לאזור או לספק השירות.

בעת הפעלת Dropbox בפעם הראשונה, הקש על **Start** כדי להפעיל אותו. פעל בהתאם להוראות המוצגות על המסך להשלמת ההגדרה.

לאחר ש-Dropbox הופעל, תמונות וסרטוני וידאו שצולמו עם מצלמת המכשיר נטענים באופן אוטומטי ל-Dropbox. כדי לצפות בתמונות או בסרטוני הווידאו שהעלית, הקש על . כדי לשתף או למחוק קבצים או ליצור אלבומים, הקש על , ולאחר מכן בחר קבצים.

כדי להעלות קבצים ל-Dropbox, הקש על  ←  ← **Upload here** ← **Photos or videos** או על **Other files**.

כדי לפתוח קבצים ב-Dropbox, בחר קובץ.

בעת צפייה בתמונות או בסרטוני וידאו, הקש על  כדי להוסיף אותם לרשימת המועדפים. כדי לפתוח קבצים ברשימת המועדפים, הקש על .

## Drive

השתמש ביישום זה ליצירה ועריכה של מסמכים, ולשיתופם עם אנשים אחרים באמצעות אחסון ב-Google Drive. כאשר אתה יוצר מסמכים או מעלה קבצים ל-Google Drive, המכשיר שלך מסתנכרן באופן אוטומטי עם שרת האינטרנט וכל מחשב אחר שמותקן בו Google Drive. גש לקבצים שלך ללא צורך בהעברה או הורדה. הקש על **Drive** במסך היישומים.



ייתכן שיישום זה לא יהיה זמין, בהתאם לאזור או לספק השירות.



## ענן

השתמש בתכונה זו כדי לסנכרן קבצים או לגבות הגדרות ונתוני יישומים עם חשבון Samsung או Dropbox.

במסך היישומים, הקש על **הגדרות** ← **כללי** ← **ענן**.

ייתכן שתכונה זו לא תהיה זמינה, בהתאם לאזור או לספק השירות.



## סנכרון עם חשבון Samsung

הקש על חשבון Samsung או על **הגדרות סנכרון** כדי לסנכרן קבצים.

## גיבוי או שחזור נתונים

הקש על **גיבוי** כדי לגבות, או הקש על **שחזר** כדי לשחזר נתונים עם חשבון Samsung שלך.

## סנכרון עם Dropbox

הקש על **קשר חשבון Dropbox**, ולאחר מכן הזן את פרטי חשבון ה-Dropbox. פעל בהתאם להוראות המוצגות על המסך להשלמת ההגדרה.

לאחר שנכנסת, הקש על **Allow** והמכשיר יסנכרן באופן אוטומטי את הקבצים עם Dropbox בכל פעם שתבצע שינויים כלשהם.

## שעון

השתמש ביישום זה כדי להגדיר התראות, לבדוק את השעה בערים מרכזיות רבות בעולם, למדוד את משך הזמן של אירוע או להגדיר טיימר. הקש על **שעון** במסך היישומים.

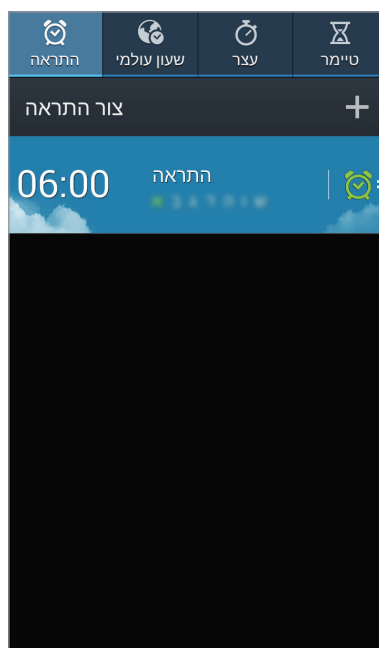

הפעל או כבה את ההתראה.

## התראה

### הגדרת התראות

- הקש על **צור התראה**, הגדר זמן לביטול ההתראה, בחר ימים שבהם ההתראה תחזור ולאחר מכן הקש על **שמור**. בנוסף, תוכל להגיר התראה על-ידי כתיבת מספרים באמצעות S Pen.
- **התראת מיקום:** הגדר מיקום. ההתראה תבוטל רק כאשר אתה נמצא במיקום זה.
  - **נודניק:** הגדר מרווח זמן וציין את מספר הפעמים שההתראה תחזור לאחר פרק הזמן שהגדרת מראש.
  - **התראה חכמה:** הגדר שעה שבה ההתראה תבוטל לפני הזמן המוגדר מראש.

## הפסקת התראות

גרור את  אל מחוץ למעגל הגדול כדי להפסיק התראה. גרור את  אל מחוץ למעגל הגדול כדי לחזור על ההתראה לאחר משך זמן שצוין.

## מחיקת התראות

לחץ לחיצה ארוכה על ההתראה ולאחר מכן הקש על **מחק**.

## שעון עולמי

### יצירת שעונים

הקש על **הוסף עיר**, ולאחר מכן הזן שם עיר או בחר עיר מתוך רשימת הערים. כדי להחיל שעון קיץ, לחץ לחיצה ארוכה על שעון ולאחר מכן הקש על **הגדרות DST**.

### מחיקת שעונים

לחץ לחיצה ארוכה על שעון ולאחר מכן הקש על **מחק**.

## עצר

הקש על **התחל** כדי לתזמן אירוע. הקש על **הקפה** כדי לרשום את זמני ההקפה. הקש על **איפוס** כדי למחוק את רישומי זמן ההקפה.

## טיימר

הגדר את משך הזמן ולאחר מכן הקש על **התחל**. גרור את  אל מחוץ למעגל הגדול כאשר הטיימר יבוטל.

## מחשבון

השתמש ביישום זה לחישובים פשוטים או מורכבים.

הקש על **מחשבון** במסך היישומים.

סובב את המכשיר לכיוון לרוחב כדי להציג את המחשבון המדעי. אם **סיבוב מסך** מושבת, הקש על **מחשבון מדעי**.

כדי לראות את היסטוריית החישובים, הקש על **≡** כדי להסתיר את לוח המקשים.

לניקוי ההיסטוריה, הקש על **≡** ← **מחק היסטוריה**.

כדי להגדיר את המחשבון לשימוש נוח ביד אחת, הקש על **≡** ← **פעולה ביד אחת פעילה**.

## S Health

השתמש ביישום זה כדי לפקח על בריאותך על-ידי ניהול צריכת הקלוריות או שריפתן.

הקש על **S Health** במסך היישומים.

## הפעלת S Health

בעת פתיחת יישום זה בפעם הראשונה, פעל בהתאם להוראות המופיעות על המסך ולאחר מכן הזן את הנתונים הפיזיים שלך כדי להשלים את ההגדרה. לאחר מכן, מסך תפריט S Health יופיע.

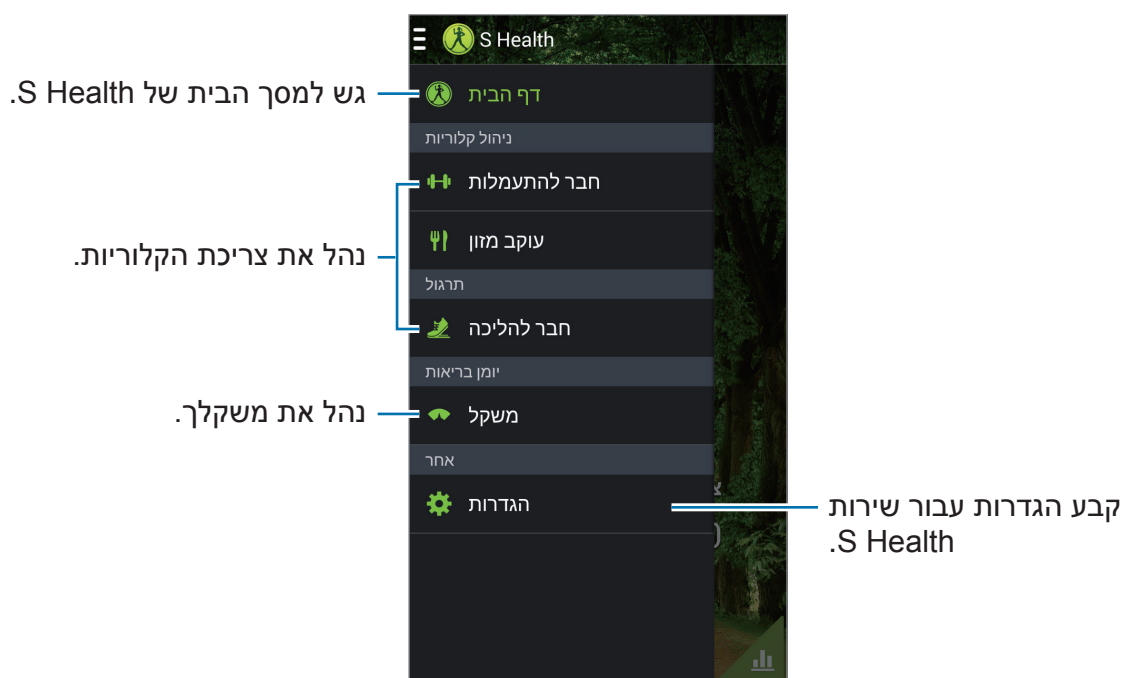

כדי לערוך את הפרופיל, הקש על הגדרות ← ערוך פרופיל.

בהתבסס על הנתונים הפיזיים שלך, המכשיר מחשב את קצב המטבוליזם הבסיסי (BMR) וממליץ על צריכת קלוריות יומית. ייתכן שההמלצה אינה מדויקת לכל הגילאים, מבני הגוף או הצרכים התזונתיים.



## בדיקת המידע על הבריאות

צפה במידע במסך הראשי של S Health.

במסך תפריט S Health, הקש על דף הבית.

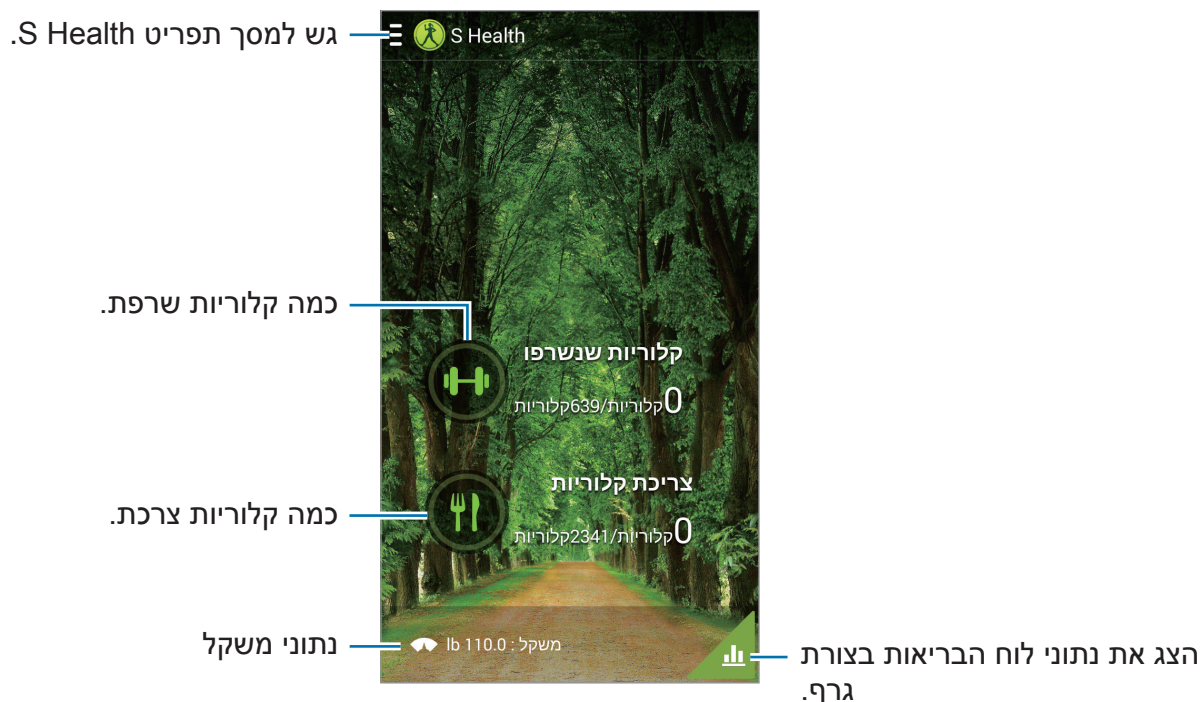

כדי להזין קלוריות שנשרפו, הקש על קלוריות שנשרפו.

כדי להזין קלוריות שנצרכו, הקש על צריכת קלוריות.

## שימוש ב-Exercise mate

הגדר יעד לאימון ועקוב אחר שריפת הקלוריות שלך.  
במסך הראשי של S Health, הקש על  ← **חבר להתעמלות**.

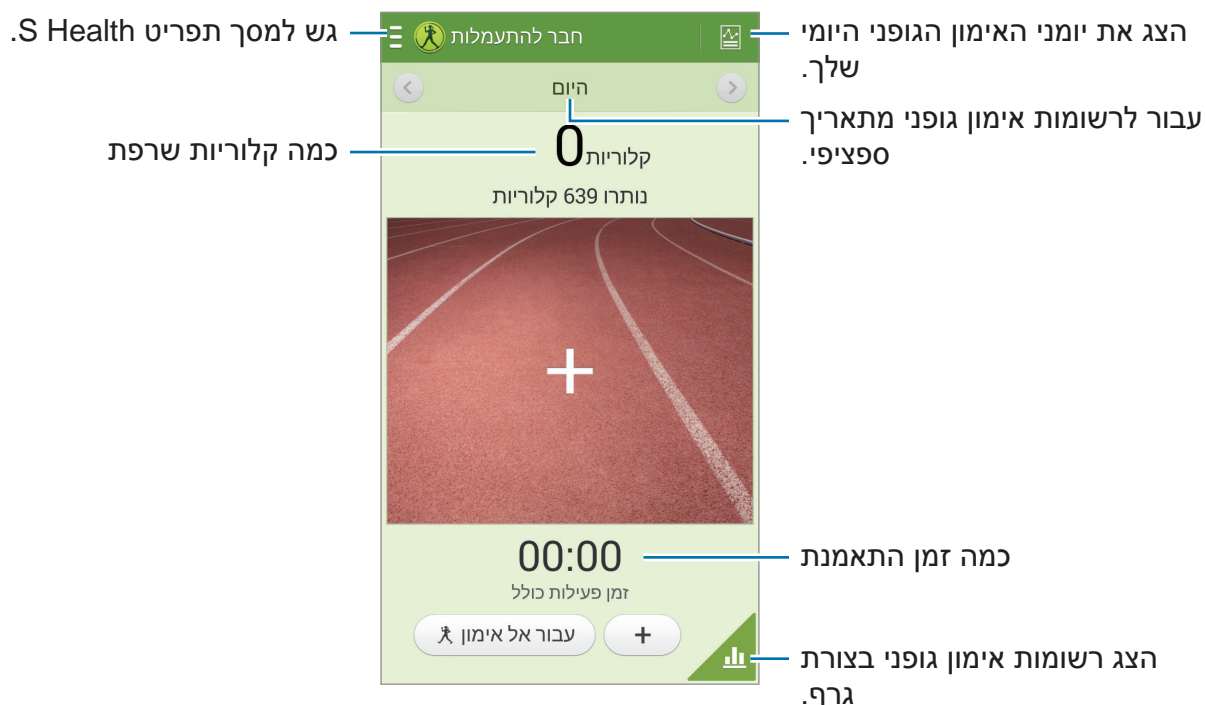

הקש על **עבור אל אימון** כדי להגדיר יעד אימון כמו מרחק, זמן, קלוריות או עוצמה, ולאחר מכן הקש על **התחל**.

הקש על **+** כדי לתעד את האימון שעשית. בחר ענף ספורט, הגדר משך זמן לתקופת האימון ולאחר מכן הקש על **בוצע**.

הקש על  והשתמש בפונקציות הבאות:

- **קבע מטרה:** שנה את יעד שריפת הקלוריות היומיומי שלך.
- **שתף באמצעות:** שלח את הדף הנוכחי לאחרים.
- **איפוס:** אפס את נתוני האימון היומיומיים.
- **הדפסה:** הדפס את הדף הנוכחי על-ידי חיבור המכשיר למדפסת. ייתכן שמדפסות מסוימות לא יהיו תואמות למכשיר.
- **עזרה:** גש למידע עזרה בנוגע לשימוש ב-S Health.

## שימוש ב-Food tracker

הגדר יעד קלורי ורשום את צריכת הקלוריות היומית שלך.  
במסך הראשי של S Health, הקש על  ← **עוקב מזון**.



הקש על **הוסף ארוחה** כדי להזין את צריכת הקלוריות. הזן את פרטי שעת הארוחה ולאחר מכן הקש על **שמור**.

הקש על  והשתמש בפונקציות הבאות:

- **קבע מטרה:** שנה את יעד צריכת הקלוריות היומי שלך.
- **שתף באמצעות:** שלח את הדף הנוכחי לאחרים.
- **איפוס:** אפס את נתוני צריכת הקלוריות היומיים.
- **הדפסה:** הדפס את הדף הנוכחי על-ידי חיבור המכשיר למדפסת. ייתכן שמדפסות מסוימות לא יהיו תואמות למכשיר.
- **עזרה:** גש למידע עזרה בנוגע לשימוש ב-S Health.

## שימוש ב-Walking mate

הגדר מספר יעד של צעדים ועקוב אחר הצעדים היומיים שלך ואחר שריפת הקלוריות. במסך הראשי של S Health, הקש על  ← **חבר להליכה**.



הקש על  והשתמש בפונקציות הבאות:

- **קבע מטרה:** שנה את מספר היעד של צעדים.
- **מספר צעדים כולל:** הצג את מספר הצעדים שצעדת.
- **שתף באמצעות:** שלח את הדף הנוכחי לאחרים.
- **אפס מספר צעדים יומי:** אפס את ספירת הצעדים היומית.
- **הדפסה:** הדפס את הדף הנוכחי על-ידי חיבור המכשיר למדפסת. ייתכן שמדפסות מסוימות לא יהיו תואמות למכשיר.
- **עזרה:** גש למידע עזרה בנוגע לשימוש ב-S Health.
- ייתכן שתבחין בהשהיה קלה כאשר Walking Mate יעקוב אחר הצעדים שלך ויציג את ספירת הצעדים. 
- אם אתה משתמש ב-Walking Mate בזמן שאתה נוסע ברכב או ברכבת, הרטט עלול להשפיע על ספירת הצעדים.



## ניהול המשקל

תעד את השינויים במשקל ונהל את נתוני המשקל.  
במסך הראשי של S Health, הקש על  ← **משקל**.

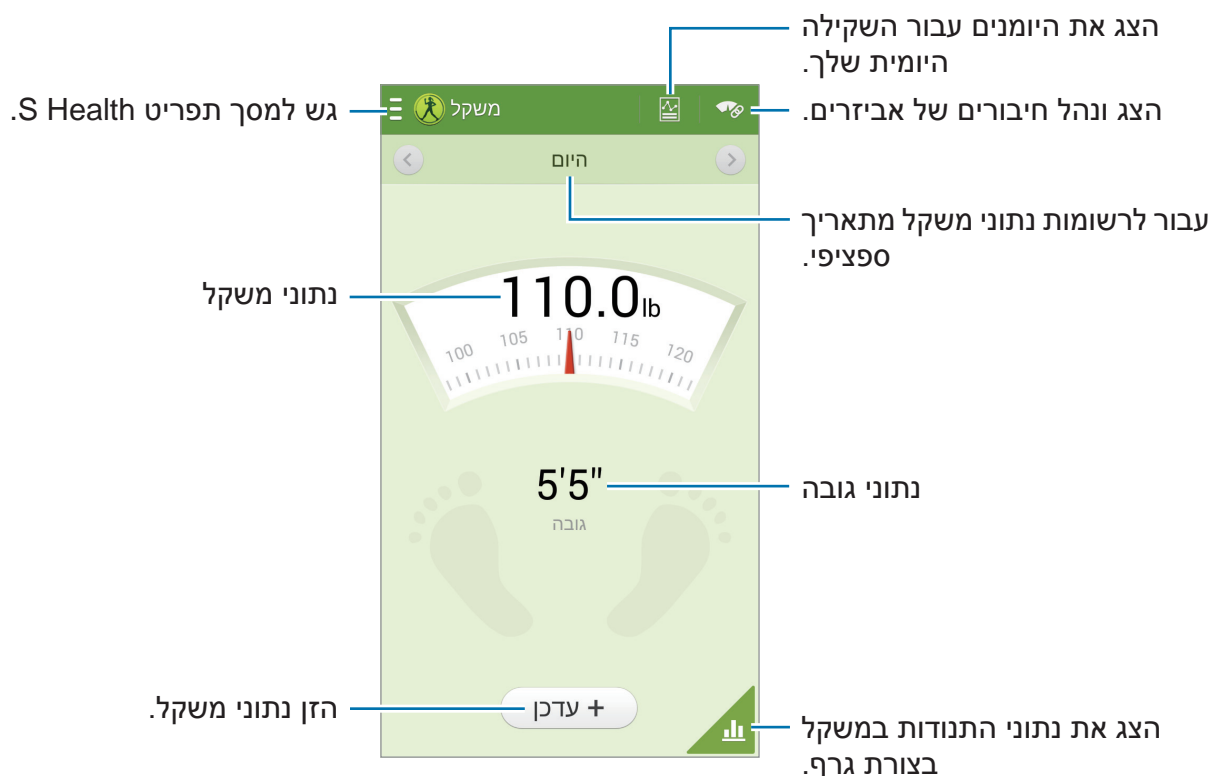

הקש על **עדכן** כדי להזין את נתוני המשקל. הזן ערך ולאחר מכן הקש על **בוצע**. בכל פעם שתשנה את נתוני המשקל, המכשיר יחיל את הנתונים על הפרופיל שלך.

תוכל לחבר מכשיר מדידה ולתעד את המשקל שלך. הקש על  ← **סרוק**, בחר מכשיר מדידה ולאחר מכן פעל בהתאם להוראות המוצגות על המסך כדי לחבר את מכשיר המדידה.

הקש על  והשתמש בפונקציות הבאות:

- **קבע מטרה:** שנה את משקל היעד.
- **שתף באמצעות:** שלח את הדף הנוכחי לאחרים.
- **איפוס:** אפס את נתוני המשקל היומיים.
- **הדפסה:** הדפס את הדף הנוכחי על-ידי חיבור המכשיר למדפסת. ייתכן שמדפסות מסוימות לא יהיו תואמות למכשיר.
- **עזרה:** גש למידע עזרה בנוגע לשימוש ב-S Health.

## קביעת תצורה של הגדרות עבור S Health

במסך הראשי של S Health, הקש על  ← **הגדרות**, ולאחר מכן בצע אחת מהפעולות הבאות:

- **ערוך פרופיל:** ערוך את הנתונים הפיזיים שלך.
- **חשבונות:** נהל את נתוני S Health על-ידי כניסה לחשבון Samsung שלך.
- **מיקום ואבטחה:** הגדר מספר PIN כדי לנעול את S Health או לבטל את נעילתו.
- **הגדרות יחידה:** הגדר אפשרויות יחידה.
- **נעל אזור זמן:** הגדר להשאיר את אזור הזמן ללא שינוי בעת מעבר בין אזורי זמן שונים.
- **בחר אזור זמן:** הגדר את אזור הזמן.
- **האביזרים שלי:** הצג ונהל חיבורים של אביזרים.
- **אביזרים תואמים:** הצג אביזרים שתואמים למכשיר, או נהל אביזרים מחוברים.
- **אפס נתונים:** אפס את הנתונים של S Health.
- **חפש עדכונים:** בדוק את הגרסה הנוכחית של S Health.
- **תנאי שימוש:** צפה בתנאים ובהגבלות, כולל מדיניות פרטים אישיים ומדיניות שמירה על נתונים.
- **אודות S Health:** צפה במידע על S Health.

## מתרגם S

השתמש ביישום זה כדי לתרגם טקסט לשפות אחרות.

הקש על **מתרגם S** במסך היישומים.

כדי להפעיל את **מתרגם S**, עליך להוריד את היישום ולהתקין אותו. הקש על **התקן**, ולאחר מכן פעל בהתאם להוראות המוצגות על המסך.

ייתכן שייגבו ממך חיובים נוספים בעת הורדת היישום דרך הרשת הסלולרית. למניעת חיובים נוספים, פנה לספק השירות שלך.







## רשמקול

השתמש ביישום זה כדי להקליט או להשמיע תזכירים קוליים.

הקש על **רשמקול** במסך היישומים.

## הקלטת תזכירים קוליים

הקש על  כדי להתחיל בהקלטה. דבר לתוך המיקרופון בחלק העליון של המכשיר. הקש על  כדי להשהות את ההקלטה. הקש על  כדי לסיים את ההקלטה. במהלך הקלטת תזכיר קולי, הקש על  כדי להוסיף סימנייה.

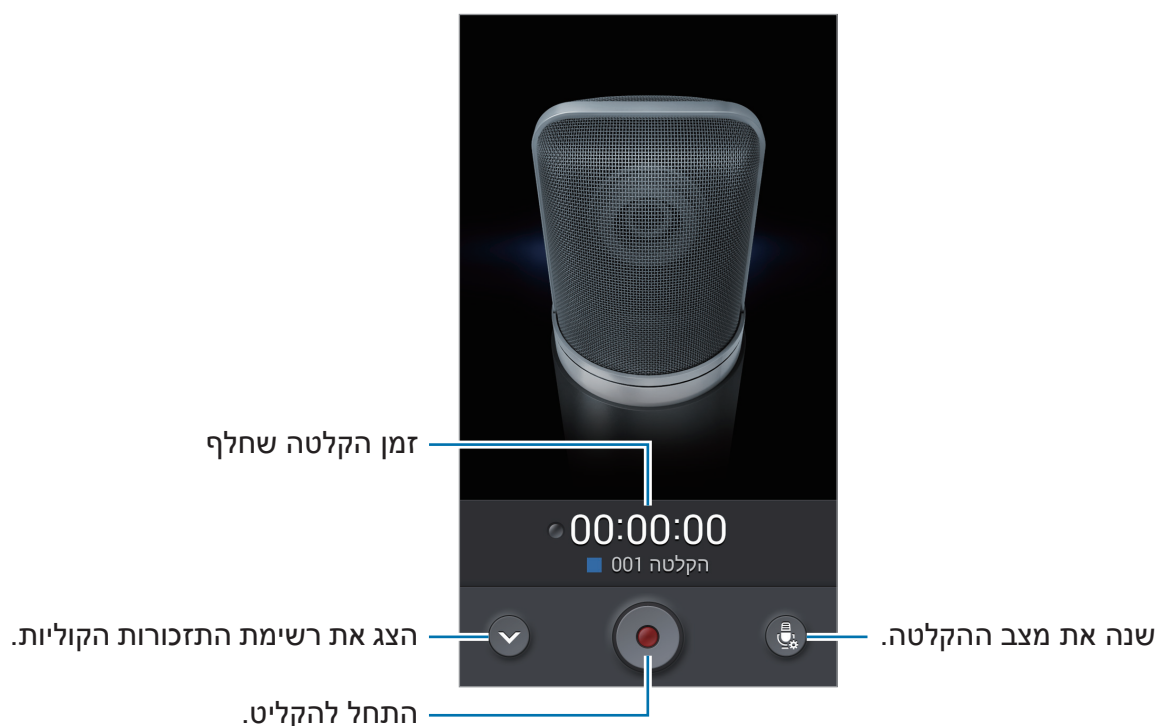









## שינוי מצב ההקלטה

שנה את מצב ההקלטה להקלטת תזכיר קולי באופן ברור יותר עם הגדרות מוגדרות מראש למצבים שונים.

הקש על , ובחר באחד ממצבי ההקלטה.

## השמעת תזכירים קוליים

בחר תזכיר קולי להשמעה.

-  : חתוך את התזכיר הקולי.
  -  : הגדר חלק מההקלטה להשמעה בלולאה.
  -  : כוונן את מהירות ההשמעה.
  -  : דלג על חלק שקט בתזכיר הקולי.
  -  : הוסף סימניות בתזכיר הקולי.
  -  : השהה השמעה.
  -  : דלג לתזכיר הקולי הקודם או הבא.
- כדי לשלוח תזכיר קולי לאחרים, הקש על  ← **שתף באמצעות**, ולאחר מכן בחר שיטת שיתוף.

## ניהול תזכירים קוליים

ברשימת התזכירים הקוליים, הקש על  ובצע אחת מהפעולות הבאות:

- **שתף באמצעות**: בחר תזכירים קוליים לשליחה ולאחר מכן בחר שיטת שיתוף.
- **מחק**: בחר תזכירים קוליים למחיקה.
- **שנה קטגוריה**: שנה את קטגוריית התזכירים.
- **מיין לפי**: מיין תזכירים לפי תאריך, נושא או קטגוריה.
- **חיפוש**: חפש תזכירים קוליים.
- **נהל קטגוריות**: הוסף, מחק או שנה שם של קטגוריות.
- **הגדרות**: שנה את הגדרות הרשמיות.
- **סיים**: סגור את הרשמיות.

## שמירת קבצים עם תגי הקשר

ברשימת התזכירים הקוליים, הקש על  ← הגדרות, ולאחר מכן סמן את האפשרות **מיקום גאוגרפי**.

## ניהול קטגוריות

### יצירת קטגוריה

ברשימת התזכירים הקוליים, הקש על  ← **נהל קטגוריות** ← . הזן שם קטגוריה, בחר צבע ולאחר מכן הקש על **סיום**.

### שינוי קטגוריה

ברשימת התזכירים הקוליים, הקש על  ← **שנה קטגוריה**, בחר תזכירים, הקש על **סיום**, ולאחר מכן בחר קטגוריה לשינוי.

## צפייה ברשימת סימניות

בעת הפעלת תזכיר קולי שכולל נקודות סימניה, הקש על  ← **סימניות** כדי לצפות בפרטים.

## S Voice

השתמש ביישום זה כדי לתת למכשיר פקודות קוליות לחיוג מספר, לשליחת הודעה, לכתובת תזכיר ועוד.

הקש על **S Voice** במסך היישומים. לחלופין, הקש פעמיים על לחצן הבית.

- ייתכן שיישום זה לא יהיה זמין, בהתאם לאזור או לספק השירות.
- יישום זה לא נתמך בשפות מסוימות.



להלן כמה דוגמאות לפקודות קוליות:

- Open music
- Launch calculator
- Call Lulu mobile
- Dial Lulu work
- Check schedule

עצות לזיהוי קולי טוב יותר

- דבר ברור.
- דבר במקומות שקטים.
- אל תשתמש במילים פוגעניות או בסלנג.
- הימנע מדיבור במבטא דיאלקטי.

ייתכן שהמכשיר לא יזהה את הפקודות או יבצע פקודות לא רצויות, בהתאם לסביבה שלך או לאופן שבו אתה מדבר.

## מצב דיבורית

במצב דיבורית, המכשיר יקרא תוכן בקול רם כאשר תקבל שיחות נכנסות, הודעות והתראות, כך שתוכל להשתמש במכשיר ללא ידיים בזמן הנהיגה. לדוגמה, המכשיר יקרא בקול את שם המתקשר או את מספר הטלפון כאשר נכנסת שיחה.

כדי להפעיל את מצב הדיבורית, אמור "מצב דיבורית מופעל".

בטל הפעלה של מצב דיבורית כאשר אינך משתמש בו כדי למנוע מהמכשיר לקרוא תוכן בקול רם. כדי לבטל את הפעלת מצב הדיבורית, אמור "מצב דיבורית מושבת".





## שימוש בפקודות עוררות במסך נעול

במסך הנעול, תוכל להשתמש בפונקציות שונות עם פקודות עוררות מוגדרות מראש. כדי להפעיל תכונה זו, במסך היישומים, הקש על **הגדרות** ← **התקן** ← **מסך נעילה**, ולאחר מכן גרור את המתג **השכמה במסך נעילה** שמאלה.

## מאתר S

השתמש ביישום זה כדי לחפש מגוון רחב של פריטים במכשיר, כולל הודעות דוא"ל, מסמכים, תמונות, מוסיקה, יישומים ועוד.

לחץ לחיצה ארוכה על  כדי להפעיל את **מאתר S**. לחלופין, הקש על **מאתר S** בפקודת האוויר. הקש על שדה החיפוש ולאחר מכן הזן קריטריונים לחיפוש. לחלופין, הקש על , ולאחר מכן אמור מילת מפתח שברצונך לחפש. תוכל גם להשתמש בתכונה זו כדי לחפש את התוכן הכתוב בכתב יד במכשיר.

## Google

השתמש ביישום זה כדי לחפש לא רק באינטרנט, אלא גם ביישומים המותקנים במכשיר ובתכנים שלהם.

הקש על **Google** במסך היישומים.

ייתכן שיישום זה לא יהיה זמין, בהתאם לאזור או לספק השירות.



## חיפוש במכשיר

הקש על שדה החיפוש ולאחר מכן הזן מילת מפתח. לחלופין, הקש על , ולאחר מכן אמור מילת מפתח.

אם לא מוחזרות תוצאות מהיישומים, יופיע דפדפן האינטרנט ויציג את תוצאות החיפוש.

## טווח חיפוש

כדי לבחור באילו יישומים לחפש, הקש על ☰ ← **הגדרות** ← **חיפוש בטלפון**, ולאחר מכן סמן את הפריטים לחיפוש.

## Google Now

הפעל את החיפוש של Google כדי להציג את הכרטיסים של Google Now שמציגים את מזג האוויר העדכני, מידע על תחבורה ציבורית, הפגישה הבאה שלך ועוד, בדיוק בזמן שאתה זקוק למידע זה.

הצטרף ל-Google Now כאשר תפתח את חיפוש Google בפעם הראשונה. כדי לשנות את ההגדרות של Google Now, הקש על ☰ ← **הגדרות** ← **Google Now**.

## חיפוש קולי

השתמש ביישום זה כדי לחפש דפי אינטרנט באמצעות דיבור.

הקש על **חיפוש קולי** במסך היישומים.

ייתכן שיישום זה לא יהיה זמין, בהתאם לאזור או לספק השירות.



אמור מילת מפתח או ביטוי כאשר **דבר עכשיו** מופיע על המסך.



## אלבום הדבקות

השתמש ביישום זה כדי ליצור אלבום הדבקות דיגיטלי משלך עם תוכן מדפי אינטרנט, סרטוני וידאו ועוד.

הקש על **אלבום הדבקות** במסך היישומים.

ייתכן שיישום זה לא יהיה זמין, בהתאם לאזור או לספק השירות.



## יצירת קטגוריות

הקש על  ← **צור קטגוריה**, בחר פריסה מהרשימה ולאחר מכן הקש על **אישור**.

## איסוף פריטים

בעת צפייה בדפי אינטרנט או בסרטוני וידאו, תוך לחיצה על לחצן ה-S Pen, שרטט קו מסביב לאזור כדי לבחור בו. הקש על **אלבום הדבקות** מרשימת היישומים שמופיעה בתחתית המסך, ולאחר מכן בחר קטגוריה שאליה ברצונך להוסיף את האזור שנבחר.

לחלופין, הקש על **מנהל אלבום הדבקות** בפקודת האוויר, שרטט קו מסביב לאזור, ולאחר מכן הקש על .

## צפייה בפריטים

בחר קטגוריה ולאחר מכן בחר פריט. בזמן הצפייה בפריט, הקש על סמל הפינה השמאלית העליונה של המסך כדי לעבור למקור שממנו הוא נאסף.

## הקבצים שלי

השתמש ביישום זה כדי לגשת לכל סוגי הקבצים המאוחסנים במכשיר, כולל תמונות, סרטוני וידאו, שירים וקליפים קוליים.

הקש על **הקבצים שלי** במסך היישומים.

## צפייה בקבצים

בחר קטגוריה ולאחר מכן הקש על תיקייה כדי לפתוח אותה. כדי להציג את התמונות או סרטוני הווידאו שהועלו ב-Dropbox, הקש על **Dropbox**, ולאחר מכן היכנס לחשבון Dropbox שלך. בתיקייה, הקש על , ולאחר מכן בצע אחת מהפעולות הבאות:

- **בחר פריט:** בחר קבצים או תיקיות.
- **צור תיקייה:** צור תיקייה.
- **הצג לפי:** שנה את מצב התצוגה.
- **מיין לפי:** מיין קבצים או תיקיות.
- **הוסף קיצור דרך:** הוסף קיצור דרך של התיקייה לאזור קיצורי הדרך.
- **הגדרות:** שנה את הגדרות מנהל הקבצים.

## חיפוש קובץ

הקש על , ולאחר מכן הזן קריטריונים לחיפוש.

## הוספת קיצורי דרך לתיקיות

הוסף קיצור דרך של תיקיות בשימוש נפוץ לאזור קיצורי הדרך. הקש על  ← **הוסף קיצור דרך** ← **אישור**, בחר תיקייה ולאחר מכן הקש על **סיום**.

## הוסף קיצור דרך לשרת FTP למכשיר

הוסף קיצור דרך לשרת FTP לאזור קיצורי הדרך. הקש על  ← **הוסף FTP** ← **אישור**, הזן פרטים כגון כתובת שרת, שם משתמש וסיסמה, ולאחר מכן הקש על **סיום**.

## הורדות

השתמש ביישום זה כדי לראות אילו קבצים הורדו באמצעות היישומים.  
הקש על **הורדות** במסך היישומים.

ייתכן שיישום זה לא יהיה זמין, בהתאם לאזור או לספק השירות.



בחר קובץ כדי לפתוח אותו עם יישום מתאים.

כדי למיין את הקבצים לפי גודל, הקש על **מיין לפי גודל**.

כדי למיין את הקבצים לפי תאריך, הקש על **מיין לפי תאריך**.

## TripAdvisor

השתמש ביישום זה כדי לקבל מידע הקשור לנסיעות, כגון יעד או מלון. תוכל גם להזמין חדר ולשתף את הסקירות שלך עם אחרים.

הקש על **TripAdvisor** במסך היישומים.

כדי להפעיל את **TripAdvisor**, עליך להוריד את היישום ולהתקין אותו. הקש על **Install**, ולאחר מכן פעל בהתאם להוראות המוצגות על המסך.

• ייתכן שיישום זה לא יהיה זמין, בהתאם לאזור או לספק השירות.

• ייתכן שייגבו ממך חיובים נוספים בעת הורדת היישום דרך הרשת הסלולרית. למניעת חיובים נוספים, פנה לספק השירות שלך.



## Evernote

השתמש ביישום זה כדי ליצור, לסנכרן ולשתף הערות מולטימדיה שיצרת. תוכל להוסיף תגים להערות, או למיין את ההערות במחברת, כך שתוכל לנהל את הרעיונות שלך בצורה יעילה.  
הקש על **Evernote** במסך היישומים.

ייתכן שיישום זה לא יהיה זמין, בהתאם לאזור או לספק השירות.



# Travel & local

## מפות

השתמש ביישום זה כדי לאתר את מיקום המכשיר, לחפש מיקומים או לקבל הוראות. הקש על **מפות** במסך היישומים.

ייתכן שיישום זה לא יהיה זמין, בהתאם לאזור או לספק השירות.



## חיפוש מיקומים

חפש מיקומים על-ידי הזנת כתובת או מילת מפתח. כאשר תמצא את המיקום, בחר מיקום לצפייה במידע המפורט. לקבלת מידע נוסף, עיין בעזרה.

## קבלת הוראות עבור יעד

הקש על **י** כדי להגדיר מיקום מוצא ומיקום יעד ולאחר מכן בחר אמצעי נסיעה. המכשיר יציג מסלולים שיובילו אותך ליעד.

# הגדרות

## אודות הגדרות

השתמש ביישום זה כדי להגדיר את תצורת המכשיר, להגדיר אפשרויות יישומים ולהוסיף חשבונות. הקש על **הגדרות** במסך היישומים.

## חיבורים

### Wi-Fi

הפעל את התכונה Wi-Fi כדי להתחבר לרשת Wi-Fi ולגשת לאינטרנט או להתקני רשת אחרים. כדי להשתמש באפשרויות, הקש על **Wi-Fi** ← .

- **מתקדם:** התאם אישית את הגדרות Wi-Fi.
- **לחצן WPS:** התחבר לרשת Wi-Fi מאובטחת באמצעות לחצן WPS.
- **רשומת WPS PIN:** התחבר לרשת Wi-Fi מאובטחת באמצעות לחצן WPS PIN.
- **עזרה:** קבל גישה למידע עזרה עבור Wi-Fi.

### הגדרת מדיניות שינה של Wi-Fi

הקש על **Wi-Fi** ←  ← **מתקדם** ← **השאר את ה-Wi-Fi פועל במצב שינה.**

כאשר המסך כבוי, המכשיר מכבה באופן אוטומטי את חיבורי Wi-Fi. במצב זה, המכשיר ניגש באופן אוטומטי לרשתות הנתונים, אם הוא מוגדר להשתמש בהן. הגישה לרשתות אלה עשויה להיות כרוכה בתשלום. כדי למנוע חיובים על שימוש בנתונים, הגדר אפשרות זו **כ תמיד**.



## הגדרת התראות רשת

המכשיר יכול לזהות רשתות Wi-Fi פתוחות ולהציג סמל בשורת המצב כדי להודיע כאשר הן זמינות. הקש על **Wi-Fi** ← **מתקדם** וסמן את האפשרות **הודעת רשת** כדי להפעיל תכונה זו.

## Wi-Fi Direct

Wi-Fi Direct מחבר שני התקנים ישירות באמצעות רשת Wi-Fi ללא צורך בנקודת גישה. הקש על **Wi-Fi** ← **Wi-Fi Direct**.

## Bluetooth

הפעל את התכונה Bluetooth כדי להחליף מידע במרחקים קצרים. כדי להשתמש באפשרויות נוספות, הקש על **Bluetooth**.

- **משך זמן לגילוי:** הגדר את משך הזמן שבו המכשיר גלוי.
- **קבצים שהתקבלו:** הצג קבצים שהתקבלו דרך התכונה Bluetooth.
- **עזרה:** קבל גישה למידע עזרה עבור Bluetooth.

## הגדרות נתב אלחוטי נייד

- **נתב אלחוטי נייד:** השתמש בנקודה חמה ניידת של Wi-Fi כדי לשתף את חיבור הרשת הסלולרית של ההתקן עם מחשבים או מכשירים אחרים באמצעות רשת ה-Wi-Fi.
- **שימוש כמודם סלולארי USB:** השתמש בחיבור לאינטרנט באמצעות USB כדי לשתף את חיבור הרשת הסלולרית של המכשיר עם מחשב באמצעות USB. כאשר המכשיר מחובר למחשב, הוא משמש כמודם אלחוטי עבור המחשב.
- **חיבור באמצעות התקן נייד מסוג Bluetooth:** השתמש בחיבור לאינטרנט באמצעות Bluetooth כדי לשתף את חיבור הרשת הסלולרית של המכשיר עם מחשבים או מכשירים אחרים באמצעות Bluetooth.

## מצב טיסה

תכונה זו משביתה את כל הפונקציות האלחוטיות במכשיר. תוכל להשתמש רק בשירותים שאינם שירותי רשת.

## שימוש בנתונים

עקוב אחר סכום השימוש בנתונים והתאם אישית את הגדרות המגבלה.

- **נתונים בנייד:** הגדר את המכשיר לשימוש בחיבורי נתונים בכל רשת סלולרית.
- **הגדר מגבלה על נתוני טלפון נייד:** הגדר מגבלה עבור השימוש בנתונים סלולריים.
- **מחזור שימוש בנתונים:** הזן תאריך איפוס חודשי למעקב אחר השימוש בנתונים.

כדי להשתמש באפשרויות נוספות, הקש על .

- **נדידת נתונים:** הגדר את המכשיר לשימוש בחיבורי נתונים בזמן נדידה.
- **הגבלת נתוני רקע:** הגדר את המכשיר להשבית סנכרון ברקע בזמן השימוש ברשת סלולרית.
- **סינכרון נתונים אוטומטי:** הפעל או השבת את הסנכרון האוטומטי של יישומים. באפשרותך לבחור אילו נתונים יש לסנכרן עבור כל חשבון באמצעות האפשרויות **הגדרות** ← **כללי** ← **חשבונות**.
- **הצגת שימוש ב-Wi-Fi:** הגדר את המכשיר כדי להציג את השימוש בנתונים דרך Wi-Fi.
- **נקודות חמות בנייד:** בחר נקודות חמות של Wi-Fi כדי למנוע מיישומים שפועלים ברקע להשתמש בהן.

## שירותי מיקום

שנה הגדרות עבור הרשאות פרטי מיקום.

- **קבל גישה למיקום שלי:** הגדר את המכשיר לאפשר ליישומים להשתמש בפרטי המיקום הנוכחיים שלך.
- **השתמש בלווייני GPS:** הגדר את המכשיר לשימוש בלוויין GPS לאיתור המיקום הנוכחי.
- **שימוש ברשת אלחוטית:** הגדר את המכשיר לאפשר איסוף נתוני מיקום או לקבוע את המיקום של מכשיר שאבד או נגנב דרך Wi-Fi או דרך רשת סלולרית.
- **המקומות שלי:** הגדר פרופילים שישמשו למיקומים ספציפיים בזמן השימוש בתכונות GPS, Wi-Fi או Bluetooth כדי לאתר את המיקום הנוכחי שלך.

## רשתות נוספות

התאם אישית הגדרות לשליטה ברשתות.

## רשתות תקשורת סלולרית

- **נתונים בנייד:** אפשר להשתמש ברשתות נתונים הפועלות בשיטת מיתוג מנות עבור שירותי רשת.
- **נדידת נתונים:** הגדר את המכשיר לשימוש בחיבורי נתונים בזמן נדידה.
- **שמות נקודות גישה:** הגדר שמות של נקודות גישה (APN).
- **מצב רשת:** בחר סוג רשת.
- **מפעילי רשת:** חפש רשתות זמינות ובחר רשת לנדידה.

## VPN הגדרות

הגדר רשתות פרטיות וירטואליות (VPN) והתחבר אליהן.

## NFC

הפעל את התכונה NFC כדי לקרוא או לכתוב תגי NFC שמכילים מידע.

- **Android Beam:** הפעל את התכונה Android Beam כדי לשלוח נתונים, כגון דפי אינטרנט ואנשי קשר, למכשירים התומכים ב-NFC.

## S Beam

הפעל את התכונה S Beam כדי לשלוח נתונים, כגון סרטוני וידאו, תמונות ומסמכים, למכשירים שתומכים ב-NFC ו-Wi-Fi Direct.



## התקנים קרובים

- **שם התקן:** הצג את שם ההתקן.
- **תוכן משותף:** הגדר את המכשיר לשיתוף התכנים שלך עם מכשירים אחרים.
- **רשימת ההתקנים המותרים:** הצג רשימה של המכשירים שיכולים לגשת למכשיר שלך.
- **רשימת ההתקנים שאינם מותרים:** הצג רשימה של מכשירים שעבורם הגישה למכשיר שלך חסומה.
- **הורד אל:** בחר מיקום בזיכרון לשמירת קובצי מדיה.
- **העלה מהתקנים אחרים:** הגדר את המכשיר לקבלת העלאות ממכשירים אחרים.

## Screen Mirroring

הפעל את תכונת שיקוף המסך ושתף את התצוגה שלך עם אחרים.

## התקן

### צלילים

שנה את ההגדרות עבור צלילים שונים במכשיר.

- **עוצמת קול:** כוונן את רמת העוצמה עבור רינגטונים של שיחות, מוסיקה וסרטוני וידאו, צלילי מערכת והתראות.
- **עוצמת רטט:** כוונן את העוצמה של התראת רטט.
- **צלצולים:** הוסף או בחר רינגטון להתראה על שיחות נכנסות.
- **סוגי רטט:** הוסף או בחר תבנית רטט.
- **צליל התראה ברירת מחדל:** בחר רינגטון עבור אירועים, כגון הודעות נכנסות ושיחות שלא נענו.
- **רטט בצלצול:** הגדר את המכשיר להפעיל רטט ולהשמיע רינגטון עבור שיחות נכנסות.
- **צליל מקשי החיוג:** הגדר את המכשיר להשמיע צליל בעת הקשה על הלחצנים בלוח המקשים.
- **צלילי מגע:** הגדר את המכשיר להשמיע צליל בעת בחירת יישום או אפשרות במסך המגע.

- **צליל נעילת מסך:** הגדר את המכשיר להשמיע צליל בעת נעילה או ביטול נעילה של מסך המגע.
- **משוב ברטט:** הגדר את המכשיר להפעיל רטט בעת נגיעה במקשים.
- **צליל חיבור/ניתוק עט:** הגדר את המכשיר להשמיע צליל בעת הכנסת S Pen לחריץ או בעת הוצאתו מהחריץ.
- **צליל באמצעות הקשת מקשים:** הגדר את המכשיר להשמיע צליל בעת נגיעה במקש.
- **רטט באמצעות הקשת מקשים:** הגדר את המכשיר להפעיל רטט בעת נגיעה במקש.
- **Adapt Sound:** התאם אישית את הצליל עבור האוזן שבה אתה משתמש יותר במהלך שיחות או כאשר אתה מאזין למוסיקה.

## תצוגה

שנה את הגדרות התצוגה.

- **בהירות:** הגדר את בהירות התצוגה.
- **כיבוי מסך אוטומטי:** הגדר את משך הזמן שהמכשיר ממתין לפני כיבוי התאורה האחורית של התצוגה.
- **משך תאורת מקשי מגע:** הגדר משך זמן עבור התאורה האחורית של לחצן המגע.
- **כוונון אוט' של גוון המסך:** הגדר את המכשיר לחיסכון בצריכת חשמל על-ידי כווןון בהירות התצוגה.
- **שומר מסך:** הגדר את המכשיר להפעלת שומר מסך בעת חיבור המכשיר לתחנת עגינה שולחנית או למטען.
- **סיבוב מסך אוטומטי:** הגדר שהתוכן יסתובב באופן אוטומטי בעת סיבוב המכשיר.
- **הצג את אחוז הסוללה:** הגדר את המכשיר להצגת חיי הסוללה שנותרו.
- **ערוך אחרי צילום המסך:** הגדר את המכשיר לערוך את צילום המסך לאחר לכידתו.

## חלונות מרובים

הגדר את המכשיר לשימוש בחלונות מרובים.

- **פתח בתצוגת חלונות מרובים:** הגדר את המכשיר להפעיל את התכונה 'חלונות מרובים' עם פתיחת קבצים מתוך **הקבצים שלי** או **וידאו**.

## נורית חיווי

- **טוען:** הגדר את המכשיר להפעיל נורית התראה כאשר הסוללה נטענת.
- **סוללה חלשה:** הגדר את המכשיר להפעיל נורית התראה כאשר הסוללה חלשה.
- **הודעות:** הגדר את המכשיר להפעיל נורית התראה כאשר יש שיחות שלא נענו, הודעות או התראות.
- **הקלטה קולית:** הגדר את המכשיר להפעיל נורית התראה בעת הקלטת תזכירים קוליים.

## מסך נעילה

שנה הגדרות עבור המסך הנעול.

- **נעילת מסך:** הפעל את תכונת נעילת המסך. האפשרויות הבאות עשויות להשתנות, בהתאם לתכונת נעילת המסך שנבחרה.
  - **יישומנים מרובים:** הגדר את המכשיר לאפשר שימוש בווידג'טים במסך הנעול.
  - **אפשרויות יישומן שעון:** קבע את תצורת ההגדרות עבור ווידג'ט השעון.
    - **שעון כפול:** הגדר את המכשיר להצגת השעון משני אזורי זמן.
    - **גודל שעון:** שנה את גודל השעון.
    - **הצג תאריך:** הגדר את המכשיר להצגת התאריך עם השעון.
    - **מזג אוויר:** הגדר את ההתקן כך שיציג מידע אודות מזג האוויר במסך הנעילה ושנה את ההגדרות לתצוגת מזג האוויר.
  - **קיצורי דרך:** הגדר את המכשיר להציג ולערוך קיצורי דרך ליישומנים במסך הנעול.
- ייתכן שתכונה זו לא תהיה זמינה, בהתאם לאזור או לספק השירות.



- **הודעה אישית:** ערוך את ההודעה האישית.
- **פרטי בעלים:** הזן את הפרטים שלך שיוצגו במסך הנעול.

- **אפקט ביטול נעילה:** בחר אפקט שיופעל בעת ביטול נעילת המסך.
- **אפקט דיו:** שנה את הצבע עבור אפקט הדיו. אפקט הצבע זמין רק עם ה-S Pen.
- **השכמה במסך נעילה:** הגדר את המכשיר לזהות את פקודת העוררות כאשר המסך נעול.
- **'תזכיר פעולה' במסך הנעילה:** הגדר את המכשיר להפעלת תזכיר פעולה כאשר תקיש פעמיים על המסך הנעול כאשר לחצן S Pen לחוץ.
- **טקסט עזרה:** הגדר את המכשיר להציג את טקסט העזרה במסך הנעול.

## טפט

שנה את הגדרות הטפט.

- **מסך הבית:** בחר תמונת רקע עבור המסך הראשי.
- **מסך נעילה:** בחר תמונת רקע עבור המסך הנעול.
- **מסכי הבית והנעילה:** בחר תמונת רקע עבור המסך הראשי והמסך הנעול.

## גופן

שנה את ההגדרות עבור הגופן.

- **סגנון גופן:** שנה את סוג הגופן עבור טקסט התצוגה.
- **גודל גופן:** שנה את גודל הגופן.

## לוח הודעות

התאם אישית את הפריטים שמופיעים בחלונית ההתראות.

- **כוונן בהירות:** כוונן את בהירות התצוגה.
- **הגדר את לחצני ההגדרה המהירה:** סדר מחדש את לחצני ההגדרה המהירים המוצגים בחלונית ההתראות.

## מצב קל

הגדר את המכשיר לשימוש במצב קל.

## נגישות

שירותי נגישות הם תכונות מיוחדות לאנשים בעלי מוגבלויות פיזיות. קבל גישה והפעל את ההגדרות הבאות לשיפור הנגישות למכשיר.

- **סיבוב מסך אוטומטי:** הגדר שהממשק יסתובב באופן אוטומטי בעת סיבוב המכשיר.
- **כיבוי מסך אוטומטי:** הגדר את משך הזמן שהמכשיר ממתין לפני כיבוי התאורה האחורית של התצוגה.
- **אמור סיסמאות:** הגדר את המכשיר לקרוא בקול סיסמאות שתזין באמצעות Talkback.
- **מענה/סיום שיחות:**
- **מקש הבית משמש למענה לשיחה:** הגדר את המכשיר להשיב לשיחה עם לחיצה על לחצן הבית.
- **בקרת קול:** הגדר את המכשיר להשיב לשיחה או לדחות שיחה באמצעות פקודות קוליות.
- **ניתוק באמצעות מקש הכיבוי:** הגדר את המכשיר לסיים שיחה עם לחיצה על לחצן ההפעלה.
- **מצב נגיעה קלה:** הגדר אפשרות זו כדי לשלוט בשיחות נכנסות או בהתראות על-ידי הקשה על הלחצן במקום גרירתו.
- **הצג קיצור דרך:** הוסף קיצור דרך אל **נגישות** בתפריט המהיר שמופיע בעת החזקת לחצן ההפעלה לחוץ.
- **נהל נגישות:** יצא או יבא את הגדרות הנגישות כדי לשתף אותן עם מכשירים אחרים.
- **ייצא:** יצא את הגדרות הנגישות הנוכחיות כקובץ.
- **עדכן:** יבא את הגדרות הנגישות הנוכחיות כקובץ.
- **שתף באמצעות:** שתף קובץ הגדרות נגישות עם אחרים.
- **Android Beam:** שתף קובץ הגדרות נגישות עם מכשירים התומכים ב-NFC.
- **TalkBack:** הפעל את Talkback, שמספק משוב קולי.
- **גודל גופן:** שנה את גודל הגופן.

- **הגדלה:** הגדר את המכשיר להגדיל ולהקטין את התצוגה באמצעות מחוות של האצבעות.
- **תזכורת להודעות:** הפעל או בטל הפעלה של השמעת צפופים עבור התראות חדשות.
- **קיצור דרך לנגישות:** הגדר את המכשיר להפעלת Talkback בעת החזקת לחצן ההפעלה לחוץ ולאחר מכן לחץ לחיצה ארוכה על המסך באמצעות שתי אצבעות.
- **אפשרויות טקסט לדיבור:**
  - **מנגנון TTS מועדף:** בחר מנוע סינתזת דיבור. כדי לשנות את ההגדרות עבור מנועי סינתזת דיבור, הקש על .
  - **קצב דיבור:** בחר מהירות עבור תכונת הטקסט לדיבור.
  - **האזן לדוגמה:** האזן לטקסט מדובר לדוגמה.
- **איזון צליל:** כוון את איזון הצליל בעת שימוש בשתי אוזניות.
- **שמע מונו:** הפעל צליל מונות בעת האזנה לרדיו עם אוזנייה אחת.
- **כיבוי כל הצלילים במכשיר:** השתק את כל צלילי המכשיר.
- **התראת Flash:** הגדר את המבזק להבהב כאשר יש שיחות נכנסות, הודעות חדשות או התראות.
- **תפריט מסייע:** הגדר את המכשיר להציג את סמל קיצור הדרך המסייע שיעזור לך לגשת לפונקציות נתמכות באמצעות לחצנים חיצוניים או תכונות בחלונית ההתראות. תוכל גם לערוך את התפריט בסמל קיצור הדרך.
- **היד החזקה:** בחר את ביד השמאלית או הימנית לשימוש נוח בתפריט העזר.
- **עריכה:** התאם אישית את הפריטים שמופיעים בתפריט העזר.
- **השהיית הקשה והחזקה:** הגדר את זמן הזיהוי להקשה על המסך ולהחזקת המסך.
- **בקרת אינטראקציה:** הפעל את מצב בקרת אינטראקציה להגבלת התגובה של המכשיר לתוכני קלט ביישום.

## שיחה

התאם אישית את ההגדרות עבור תכונות ההתקשרות.

- **דחיית שיחה:** דחה שיחות ממספרי טלפון שצוינו באופן אוטומטי. הוסף מספרי טלפון לרשימת הדחייה.
- **הגדר הודעות דחיית שיחה:** הוסף או ערוך את ההודעה שנשלחה כאשר תדחה שיחה.
- **מענה/סיום שיחות:**
  - **מקש הבית משמש למענה לשיחה:** הגדר את המכשיר להשיב לשיחה עם לחיצה על לחצן הבית.
  - **בקרת קול:** הגדר את המכשיר להשיב לשיחה או לדחות שיחה באמצעות פקודות קוליות.
  - **ניתוק באמצעות מקש הכיבוי:** הגדר את המכשיר לסיים שיחה עם לחיצה על לחצן ההפעלה.
- **כיבוי המסך במהלך שיחה:** הגדר את המכשיר להפעלת חיישן הקרבה במהלך שיחה.
- **התראת שיחה:**
  - **רטט בעת מענה:** הגדר את המכשיר להפעיל רטט כאשר הצד השני משיב לשיחה.
  - **רטט סיום שיחה:** הגדר את המכשיר להפעיל רטט כאשר הצד השני מסיים שיחה.
  - **צליל חיבור שיחה:** הפעל או בטל הפעלה של צליל התחברות שיחה.
  - **מציין דקה:** הפעל או בטל הפעלה של צליל תזכורת לדקות.
  - **צליל סיום שיחה:** הפעל או בטל הפעלה של צליל התנתקות.
- **התראות בזמן שיחה:** הגדר את המכשיר להפעלת התראות לגבי אירועים במהלך שיחה.
- **התראות על שיחות נכנסות:** הגדר את המכשיר להציג התראה צצה כאשר נכנסת שיחה.
- **אביזרי שיחה:**
  - **מענה אוטומטי:** הגדר את המכשיר למענה אוטומטי לשיחה לאחר פרק זמן מסוים (זמין רק כאשר מחוברות אוזניות).
  - **תזמון מענה אוטומטי:** בחר את משך הזמן שהמכשיר ימתין עד שישב לשיחה.
  - **תנאי שיחה יוצאת:** הגדר את המכשיר לאפשר שיחות יוצאות באמצעות אוזניות Bluetooth, גם כאשר המכשיר נעול.
  - **סוג שיחות יוצאות:** בחר את סוג השיחות היוצאות כדי להשתמש באוזניות Bluetooth.

- **הגדרות נוספות:**
  - **שיחה מזוהה:** הצג את מספר הטלפון שלך לצד השני בשיחות יוצאות.
  - **הפניית שיחות:** הפנה שיחות נכנסות למספר אחר.
  - **קידומת אזור אוטומטית:** הגדר את המכשיר להוסיף קידומת (אזור חיוג או קידומת ארץ) באופן אוטומטי לפני מספר טלפון.
  - **הגבלת שיחה:** חסום שיחות נכנסות או יוצאות.
  - **שיחה ממתונה:** אפשר התראות על שיחות נכנסות כאשר מתבצעת שיחה.
  - **חיוג חוזר אוטומטי:** הפעל חיוג חוזר אוטומטי עבור שיחות שלא התחברו או שנותקו באמצע.
  - **מספרי חיוג קבוע:** הפעל או בטל הפעלה של מצב FDN כדי להגביל שיחות למספרים ברשימת ה-FDN. הזן את ה-PIN2 שסופק עם כרטיס ה-SIM או ה-USIM.
- **צלולים וצילילי מקשים:**
  - **צלולים:** הוסף או בחר רינגטון להתראה על שיחות נכנסות.
  - **רטט:** הוסף או בחר תבנית רטט.
  - **רטט בצלול:** הגדר את המכשיר להפעיל רטט ולהשמיע רינגטון עבור שיחות נכנסות.
  - **צליל מקשי החיוג:** הגדר את המכשיר להשמיע צליל בעת הקשה על הלחצנים בלוח המקשים.
- **התאם אישית צליל שיחה:** בחר סוג של צליל שיחה לשימוש עם אוזנייה.
- **הגדר EQ בזמן שיחה:** בחר סוג של צליל שיחה לשימוש עם אוזנייה.
- **Adapt Sound:** התאם אישית את הצליל עבור האוזן שבה אתה משתמש יותר במהלך שיחות או כאשר אתה מאזין למוסיקה.
- **הפחתת רעשים:** הגדר את המכשיר להסרת צליל רקע כך שהצד השני יוכל לשמוע אותך בצורה ברורה יותר.
- **הגבר עוצמת קול בכיס:** הגדר את המכשיר להגברת עוצמת הרינגטון כאשר המכשיר נמצא בתוך אמצעי קיבול, כמו תיק או כיס.
- **תמונת שיחת וידאו:** בחר תמונה שתוצג לצד השני.
- **אפשרויות שיחה שנכשלה:** בחר לנסות שיחה קולית כאשר לא ניתן להתחבר לשיחת וידאו.



- **שירות דואר קולי:** בחר או הגדרת את ספק שירות הדואר הקולי שלך.
- **הגדרות תא קולי:** הזן את המספר לקבלת גישה לשירותי דואר קולי. השג מספר זה מספק השירות.
- **צליל:** בחר רינגטון להתראה על הודעות דואר קולי חדשות.
- **רטט:** הגדר את המכשיר להפעיל רטט כאשר מתקבלות הודעות דואר קולי.
- **חשבונות:** הגדר את המכשיר לקבל שיחות IP והגדר את החשבונות שלך עבור שירותי שיחות IP.
- **השתמש בשיחות אינטרנט:** הגדר אם להשתמש בשירותי שיחות IP עבור כל השיחות או עבור שיחות IP בלבד.

## מצב חסימה

בחר אילו התראות ייחסמו או הגדר לאפשר התראות עבור שיחות מאנשי קשר שצוינו במצב חסימה.

## פקדים

### שפה ומקלדת

שנה את ההגדרות עבור קלט טקסט. ייתכן שחלק מהאפשרויות לא יהיו זמינות, בהתאם לשפה שנבחרה.

### שפה

בחר שפת תצוגה לכל התפריטים והיישומים.

### ברירת מחדל

בחר סוג מקלדת שיוגדר כברירת מחדל לקלט טקסט.

## מקלדת של Samsung

כדי לשנות את הגדרות המקלדת של Samsung, הקש על .

האפשרויות הזמינות עשויות להשתנות בהתאם לאזור או לספק השירות.



- **שפות הזנה:** בחר שפות עבור קלט טקסט.
- **השלמת מילים:** הפעל מצב השלמת מילים כדי להשלים מילים בהתבסס על הקלט שהזנת ולהציג הצעות למילים. תוכל גם להתאים אישית את הגדרות השלמת המילים.
- **החלפה אוטומטית:** הגדר את המכשיר לתקן מילים בעלות איות שגוי או מילים שלא הושלמו על-ידי הקשה על מקש הרווח או סימן ניקוד.
- **הפיכה אוטומטית לאותיות גדולות:** הגדר את המכשיר להפוך באופן אוטומטי את התו הראשון במילה לאות רישית אחרי סימן ניקוד סופי, כגון נקודה, סימן שאלה או סימן קריאה.
- **ריווח אוטומטי:** הגדר את המכשיר להוסיף באופן אוטומטי רווח בין מילים.
- **פיסוק אוטומטי:** הגדר את המכשיר להוסיף נקודה כאשר תקיש פעמיים על מקש הרווח.
- **ללא:** הגדר את המכשיר לבטל הפעלה של תכונת החלקת המקלדת.
- **הקלדה רציפה:** הגדר את המכשיר להזין טקסט על-ידי החלקת המקלדת.
- **בקרת סמן:** אפשר לתכונת הניווט החכם של המקלדת להזיז את הסמן על-ידי גלילת המקלדת.
- **צלילים:** הגדר את המכשיר להשמיע צליל בעת נגיעה במקש.
- **רטט:** הגדר את המכשיר להפעיל רטט בעת נגיעה במקש.
- **תצוגה מקדימה של תו:** הגדר את המכשיר להציג תמונה גדולה של כל תו שהוקש.
- **זיהוי עט:** הגדר את המכשיר לפתוח חלונית כתב יד בעת הקשה על השדה בעזרת S Pen.
- **עזרה:** קבל גישה למידע עזרה שימוש במקלדת של Samsung.
- **איפוס הגדרות:** אפס את הגדרות המקלדת של Samsung.

## הקלדה קולית של Google

כדי לשנות את הגדרות הקלט הקולי, הקש על .

- **בחר שפות קלט:** בחר שפות קלט לקלט טקסט.
- **חסום מילים פוגעניות:** הגדר את המכשיר להימנע מזיהוי מילים פוגעניות בעת שימוש בקלט קולי.
- **זיהוי דיבור לא מקוון:** הורד והתקן נתוני שפות לשימוש בקלט קולי לא מקוון.

## זיהוי כתב-יד

בחר שפת חיפוש לחיפוש באמצעות כתב יד.

## חיפוש קולי

- **שפה:** בחר שפה לזיהוי הקולי.
- **פלט דיבור:** הגדר את המכשיר לספק משוב קולי שיציג התראה על הפעולה הנוכחית.
- **חסום מילים פוגעניות:** הסתר מילים פוגעניות מתוצאות חיפוש קולי.
- **זיהוי דיבור לא מקוון:** הורד והתקן נתוני שפות לשימוש בקלט קולי לא מקוון.
- **אוזניית Bluetooth:** הגדר את המכשיר לאפשר חיפוש קולי באמצעות אוזניית Bluetooth, כאשר אוזנייה כזו מחוברת למכשיר.

## אפשרויות טקסט לדיבור

- **מנגנון TTS מועדף:** בחר מנוע סינתזת דיבור. כדי לשנות את ההגדרות עבור מנועי סינתזת דיבור, הקש על .
- **קצב דיבור:** בחר מהירות עבור תכונת הטקסט לדיבור.
- **האזן לדוגמה:** האזן לטקסט מדובר לדוגמה.

## מהירות מצביע

כוון את מהירות המצביע עבור העכבר או משטח העקיבה שמחובר למכשיר.

## בקרת קול

הגדר את המכשיר לזיהוי פקודות קוליות לשליטה במכשיר. תוכל לבחור את התכונות שבהן ברצונך לשלוט עם פקודות קוליות.

אם האפשרות **רטט בצלצול** מופעלת, המכשיר לא יוכל לזהות פקודות קוליות כאשר שיחה נכנסת.



## מצב ללא ידיים

הגדר את המכשיר לקריאת תוכן בקול רם וציין באילו יישומים ברצונך להשתמש במצב דיבורית.

## S Pen

שנה את ההגדרות לשימוש ב-S Pen.

- **השבת זיהוי עט:** הגדר את המסך לא להגיב בעת הוספה או הסרה של S Pen.
- **מצביע:** הגדר את ההתקן כך שיציג את מצביע ה-S Pen כאשר ה-S Pen מרחף מעל המסך.
- **קלט ישיר של עט:** הגדר את המכשיר להפעלת לוח כתב יד בעת ריחוף עם ה-S Pen מעל שדה קלט טקסט.
- **אפשרויות ניתוק עט:** הגדר את ההתקן להפעלת Action Memo או להצגת פקודת אוויר בעת משיכת ה-S Pen החוצה מהחריץ.
- **צליל חיבור/ניתוק עט:** הגדר את המכשיר להשמיע צליל בעת הכנסת S Pen לחריץ או בעת הוצאתו מהחריץ.

## פעולה ביד אחת

הפעל מצב תפעול ביד אחת לשימוש נוח במכשיר עם יד אחת.

- **השתמש עבור כל המסכים:** הגדר את המכשיר לכוונן הגודל והמיקום של המסך הנוכחי.
- **לוח מקשים ולחצני מצב שיחה:** הגדר את המכשיר לכוונן הגודל והמיקום של לוח המקשים.
- **מקלדת של Samsung:** הגדר את המכשיר לכוונן הגודל והמיקום של המקלדת של Samsung.
- **מחשבון:** הגדר את המכשיר לכוונן הגודל והמיקום של המחשבון.
- **דוגמה לביטול נעילה:** הגדר את המכשיר לכוונן הגודל והמיקום של מסך דפוס ביטול הנעילה.
- **למד אודות פעולה ביד אחת:** הצג את ערכת הלימוד לתפעול ביד אחת.

## תצוגת אוויר

הצג תצוגה מקדימה של תוכן או הצג מידע בחלון צץ על-ידי הצבעה על פריט באמצעות האצבע או ה-S Pen.

- **מצב תצוגת אוויר:** בחר מצב תצוגת אוויר לשימוש.
- **שימוש בעט בתצוגת אוויר:**
  - **תצוגה מקדימה של מידע:** הצג מידע בחלון צץ על-ידי הצבעה על פריטים באמצעות ה-S Pen.
  - **תצוגה מקדימה של התקדמות:** בעת האזנה למוסיקה או צפייה בסרטוני וידאו, הצג תצוגה מקדימה של סצנה או הצג את הזמן שחלף על-ידי הצבעה על שורת ההתקדמות באמצעות ה-S Pen.
  - **תצוגה מקדימה של חיוג מהיר:** הצג פרטי קשר של מספרי חיוג מהיר בחלון צץ על-ידי הצבעה על מספר חיוג מהיר באמצעות ה-S Pen.
  - **תוויות סמלים (עם חוד העט):** הצג מידע פשוט עבור פריט בחלון צץ על-ידי הצבעה על הפריט באמצעות ה-S Pen.
  - **גלילה ברשימה:** בעת צפייה בהודעות דוא"ל או בדפי אינטרנט, החזק את ה-S Pen מעל קצה המסך כדי לגלול לאורך הדף.
  - **משוב מגע וצליל:** הגדר את המכשיר להשמיע צליל ולהפעיל רטט בעת הצבעה על פריטים באמצעות ה-S Pen.

## • שימוש באצבע בתצוגת אוויר:

- **תצוגה מקדימה של מידע:** הצג מידע בחלון צץ על-ידי הצבעה על פריטים באמצעות האצבע.
- **תצוגה מקדימה של התקדמות:** בעת האזנה למוסיקה או צפייה בסרטוני וידאו, הצג תצוגה מקדימה של סצנה או הצג את הזמן שחלף על-ידי הצבעה על שורת ההתקדמות באמצעות האצבע.
- **תצוגה מקדימה של חיוג מהיר:** הצג פרטי קשר של מספרי חיוג מהיר בחלון צץ על-ידי הצבעה על מספר חיוג מהיר באמצעות האצבע.
- **מגדיל דפי אינטרנט:** בזמן הגלישה באינטרנט, הגדל את התוכן על-ידי הצבעה על המסך.
- **משוב מגע וצליל:** הגדר את המכשיר להשמיע צליל ולהפעיל רטט בעת הצבעה על פריטים באמצעות האצבע.

## פקודת אוויר

הפעל את מאפיין פקודת האוויר כדי לבצע פעולות שונות באופן ישיר כאשר לחצן S Pen לחוץ.

## תנועות

הפעל את תכונת זיהוי התנועה ושנה את ההגדרות ששולטות בזיהוי התנועה במכשיר.

- **שיחה ישירה:** הגדר את המכשיר לביצוע שיחה קולית על-ידי הרמת המכשיר והחזקתו ליד האוזן בעת צפייה בשיחה, הודעה או פרטי קשר.
- **התראה חכמה:** הגדר את המכשיר להצגת התראה כאשר יש שיחות שלא נענו או הודעות קוליות בעת הרמת המכשיר.
- **השתמש בזום:** הגדר את המכשיר להגדיל או להקטין את התצוגה בזמן צפייה בתמונות ב-**גלריה** או בזמן גלישה בדפי אינטרנט, בעת ביצוע לחיצה ארוכה עם שתי אצבעות ולאחר מכן הטיית המכשיר קדימה ואחורה.
- **הזז סמל:** הגדר את ההתקן להזזת פריט לעמוד אחר בעת הקשה על הפריט והחזקתו וגלילה רציפה של ההתקן ימינה או שמאלה.
- **עיין בתמונה:** הגדר את המכשיר לגלול בתמונה על-ידי הזזת המכשיר בכיוון כלשהו כאשר התמונה מוגדלת.
- **השתק/השהה:** הגדר את המכשיר להשתקת שיחות נכנסות, התראות ומוסיקה על-ידי הפיכת המכשיר עם הפנים כלפי מטה.

## תנועת כף-יד

הפעל את תכונת תנועת כף היד כדי לשלוט במכשיר באמצעות נגיעה במסך.

- **צלם מסך:** הגדר את המכשיר ללכידת תמונה של המסך בעת החלקת היד שמאלה או ימינה על המסך.
- **השתק/השהה:** הגדר את המכשיר להשהיית הפעלת מדיה בעת נגיעה במסך עם כף היד.

## מסך חכם

- **שהות חכמה:** הגדר את המכשיר למנוע את כיבוי התאורה האחורית של התצוגה בזמן שאתה מסתכל על התצוגה.
- **סיבוב חכם:** הגדר את הממשק לא להסתובב בהתאם לכיוון הפנים שלך.
- **השהיה חכמה:** הגדר את המכשיר להשהיית הפעלת וידאו כאשר אתה מסיר את מבטך מהמסך.
- **גלילה חכמה:** הגדר את ההתקן כך שיגלול פנימה בעת ההצגה של הודעות דוא"ל או אתרי אינטרנט.
- **גלול על-ידי:** בחר שיטה לגלילת המסך למעלה או למטה.
- **מהירות:** כוון את המהירות לגלילת המסך.
- **תצוגת משוב חזותי:** הגדר את המכשיר להצגת סמל אות כאשר המכשיר מזהה את פעולתך.
- ייתכן שתכונה זו לא תפעל כראוי בתאורה בוהקת, בתנאי חשיכה או בעת הזזת המכשיר או טלטולו. 

## הגדל את רגישות המגע

הגדר את המכשיר לכוון באופן אוטומטי את רגישותו למגע.

- בהתאם לסוג החומרים שאתה לובש או עונד בעת נגיעה במכשיר, ייתכן שחלק מהפקודות לא יזוהו. 

## כללי

## חשבונות

הוסף חשבונות דוא"ל או SNS.

## ענן

שנה את ההגדרות לסנכרון נתונים או קבצים עם חשבון Samsung או עם שירות Dropbox לאחסון בענן.

## גיבוי ואיפוס

שנה את ההגדרות לניהול הגדרות ונתונים.

- **גבה את הנתונים שלי:** הגדר את המכשיר לגיבוי הגדרות ונתוני יישומים בשרת Google.
- **חשבון גיבוי:** הגדר או ערוך חשבון גיבוי של Google.
- **שחזור אוטומטי:** הגדר את המכשיר לשחזור הגדרות ונתוני יישומים כאשר יישומים מותקנים מחדש במכשיר.
- **איפוס לנתוני יצרן:** אפס הגדרות לערכי ברירת מחדל של היצרן ומחק את כל הנתונים.

## תאריך ושעה

קבל גישה להגדרות הבאות ושנה אותן, כדי לקבוע כיצד התאריך והשעה מוצגים במכשיר.



כאשר הסוללה מתרוקנת לחלוטין או בעת הוצאתה מהמכשיר, התאריך והשעה מתאפסים.

- **תאריך ושעה אוטומטיים:** עדכן באופן אוטומטי את התאריך והשעה בעת מעבר בין אזורי זמן שונים.
- **הגדר תאריך:** הגדר את התאריך הנוכחי באופן ידני.
- **הגדר שעה:** הגדר את השעה הנוכחית באופן ידני.
- **אזור זמן אוטומטי:** הגדר את המכשיר לקבל פרטי אזור זמן מהרשת בעת מעבר בין אזורי זמן שונים.
- **בחר אזור זמן:** הגדר את אזור הזמן של דף הבית.
- **תצוגת 24 שעות:** הצג שעה בתבנית 24 שעות.
- **בחר תבנית תאריך:** בחר תבנית תאריך.



## סיוע בטיחות

הגדר את המכשיר לשלוח הודעה לנמענים במצב חירום. החזק את שני צדי לחצן עוצמת הקול לחוצים במשך 3 שניות כדי לשלוח את ההודעה.

- **ערוך הודעת חירום:** ערוך את ההודעה שתישלח במצב חירום.
- **שלח תמונות חירום:** הגדר את המכשיר לצלם תמונות ולשלוח אותן יחד עם ההודעה לנמענים.

ייתכן שתכונה זו לא תהיה זמינה, בהתאם לאזור או לספק השירות.



- **מרווח הודעות:** הגדר מרווח זמן לשליחה חוזרת של ההודעה.
- **אנשי קשר למקרה חירום:** בחר את נמעני ההודעה או ערוך אותם.

## תוספות

שנה את הגדרות האביזר.

- **צליל עגינה:** הגדר את המכשיר להשמעת צליל בעת חיבור המכשיר לתחנת עגינה שולחנית או בעת הסרתו ממנה.
- **מצב פלט שמע:** הגדר את המכשיר לשימוש ברמקול של תחנת העגינה בעת חיבור המכשיר לתחנת עגינה שולחנית.
- **תצוגת מסך הבית של שולחן העבודה:** הגדר את המכשיר להצגת השעון השולחני בעת חיבור המכשיר לתחנת עגינה שולחנית.
- **ביטול נעילה אוטומטי:** הגדר את המכשיר לביטול נעילה באופן אוטומטי בעת פתיחת הכיסוי.
- **צבע חלון תצוגת S:**
  - **השתמש עבור כל המסכים:** הגדר את ההתקן כך שיחיל את הצבע שנבחר על כל מסכי החלונות של כיסוי S View.
  - **צבע אקראי:** הגדר את ההתקן כך שישנה באופן אקראי את צבע מסך החלונות של כיסוי S View מדי יום.
- **בחר מידע להצגה בכיסוי:** בחר את המידע שמופיע במסך החלונות של כיסוי S View.

## מנהל היישומים

הצג ונהל את היישומים במכשיר.

## סוללה

הצג את כמות מתח הסוללה הנצרכת על-ידי המכשיר.

## מצב חיסכון בסוללה

הפעל את מצב החיסכון בחשמל ושנה את ההגדרות עבור מצב חיסכון בחשמל.

- **מצב חיסכון של המעבד:** הגדר את המכשיר להגביל חלק מהשימושים במשאבי המערכת.
- **מצב חיסכון של המסך:** הגדר את המכשיר להקטנת בהירות התצוגה.
- **כבה משוב מישוש:** הגדר את המכשיר לכיבוי הרטט בעת נגיעה במקשים.
- **למד אודות חיסכון בסוללה:** גלה כיצד לצמצם את צריכת הסוללה.

## אחסון

הצג מידע על הזיכרון במכשיר ובכרטיס הזיכרון, או אתחל כרטיס זיכרון.

אתחול כרטיס זיכרון מוחק לצמיתות את כל הנתונים מהכרטיס.



הקיבולת הזמינה בפועל של הזיכרון הפנוי קטנה מהקיבולת שמוצגת מאחר שמערכת ההפעלה ויישומי ברירת המחדל צורכים חלק מהזיכרון. הקיבולת הזמינה עשויה להשתנות בעת שדרוג המכשיר.



## מיקום ואבטחה

שנה את ההגדרות לאבטחת המכשיר וכרטיס ה-SIM או ה-USIM.

- **הצפן את ההתקן:** הגדר סיסמה להצפנת נתונים שנשמרו במכשיר. עליך להזין את הסיסמה בכל פעם שתפעיל את המכשיר.

טען את הסוללה לפני הפעלת הגדרה זו, מאחר שהצפנת הנתונים עשויה הימשך יותר משעה.





- **הצפן כרטיס SD חיצוני:** הגדר את המכשיר להצפין קבצים בכרטיס זיכרון.
  - אם תאפס את המכשיר להגדרות ברירת המחדל של היצרן כאשר הגדרה זו מופעלת, המכשיר לא יוכל לקרוא את הקבצים המוצפנים. השבת הגדרה זו לפני איפוס המכשיר.
- **שליטה מרחוק:** הגדר את המכשיר לאפשר שליטה מרחוק במכשיר שאבד או נגנב דרך האינטרנט. כדי להשתמש בתכונה זו, עליך להיכנס לחשבון Samsung שלך.
  - **הוסף חשבון:** הוסף חשבון Samsung או הצג את חשבון Samsung שלך.
  - **שימוש ברשת אלחוטית:** הגדר את המכשיר לאפשר איסוף נתוני מיקום או לקבוע את המיקום של מכשיר שאבד או נגנב דרך Wi-Fi או דרך רשת סלולרית.
- **התראת שינוי כרטיס SIM:** הפעל או בטל הפעלה של התכונה 'חפש את הנייד שלי', שתסייע לך לאתר את המכשיר אם הוא אבד או נגנב.
- **עבור אל דף האינטרנט של "מצא את הנייד שלי":** קבל גישה לאתר האינטרנט Find my mobile ([findmymobile.samsung.com](http://findmymobile.samsung.com)). באתר Find my mobile תוכל לעקוב אחר מכשיר שאבד או נגנב ולשלוט בו.
- **הגדר נעילה של כרטיס SIM:**
  - **נעל כרטיס SIM:** הפעל או בטל הפעלה של תכונת נעילת ה-PIN כדי לחייב הזנת מספר PIN לפני השימוש במכשיר.
  - **שנה PIN של SIM:** שנה את מספר ה-PIN המשמש לקבלת גישה לנתוני SIM או USIM.
- **הפוך סיסמאות לגלויות:** כברירת מחדל, מכשיר זה מסתיר סיסמאות משיקולי אבטחה. הגדר את המכשיר להציג סיסמאות בזמן הזנתן.
- **מנהלי התקנים:** הצג את מנהלי המכשיר המותקנים במכשיר. תוכל לאפשר למנהלי המכשיר להחיל כללי מדיניות חדשים על המכשיר.
- **יישומים לא מוכרים:** בחרו להתקין יישומים מכל מקור שהוא. אם אפשרות לא נבחרה, תוכל להוריד יישומים מחנות חנות Play.
- **אמת יישומים:** הגדר את המכשיר לאפשר ל-Google לבדוק אם היישומים עלולים לגרום נזק לפני התקנתם.
- **שנה רמת אבטחה:** בחר את הרמה עבור פעולות תחת מדיניות אבטחה.

- **עדכוני מדיניות אבטחה:**

- **עדכונים אוטומטיים:** הגדר את המכשיר לבדוק ולהוריד עדכוני אבטחה באופן אוטומטי.
- **רשתות מועדפות:** בחר באפשרות חיבור האינטרנט לבדיקה ולהורדה של עדכוני אבטחה באופן אוטומטי.
- **חפש עדכונים:** חפש עדכוני אבטחה.
- **שלח דוחות אבטחה:** הגדר את ההתקן לשליחת דוחות אבטחה באופן אוטומטי כאשר ההתקן מחובר לרשת Wi-Fi.
- **סוג אחסון:** הגדר סוג אחסון עבור קובצי אישורים.
- **הרשאות מהימנות:** השתמש בהרשאות ובאישורים כדי להבטיח שימוש בטוח ביישומים השונים.
- **התקן מאחסון ההתקן:** התקן הרשאות מוצפנות המאוחסנות באחסון ה-USB.
- **נקה אישורים:** מחק את תוכן האישורים מהמכשיר ואפס את הסיסמה.

## אודות הטלפון

קבל גישה לנתוני המכשיר ועדכן את תוכנת המכשיר.

## הגדרות Google

השתמש ביישום זה כדי לקבוע תצורה של הגדרות עבור כמה תכונות המסופקות על-ידי Google. הקש על **הגדרות Google** במסך היישומים.

# פתרון בעיות

לפני הפנייה למרכז שירות של Samsung, נסה את הפתרונות שלהלן. ייתכן שמצבים מסוימים לא יהיו רלוונטיים למכשיר שברשותך.

## כאשר אתה מפעיל את המכשיר או בשעה שאתה משתמש בו, הוא מבקש ממך להזין את אחד מהקודים הבאים:

- סיסמה: כאשר התכונה של נעילת המכשיר מופעלת, עליך להזין את הסיסמה שהגדרת עבור המכשיר.
- PIN: בשימוש הראשון במכשיר או כאשר הדרישה לשימוש בקוד PIN מופעלת, עליך להזין את קוד ה-PIN שקיבלת עם כרטיס ה-SIM או ה-USIM שלך. באפשרותך להשבית תכונה זו על-ידי שימוש בתפריט של נעילת כרטיס ה-SIM.
- PUK: כרטיס ה-SIM או ה-USIM שלך חסום, בדרך כלל כתוצאה מהזנת קוד PIN שגוי מספר פעמים. עליך להזין את קוד ה-PUK שקיבלת מספק השירות שלך.
- PIN2: כאשר אתה ניגש לתפריט שמחייב קוד PIN2, עליך להזין את קוד ה-PIN2 שקיבלת עם כרטיס ה-SIM או ה-USIM שלך. לפרטים, פנה לספק השירות שלך.

## המכשיר מציג הודעות שגיאה ביחס לרשת או לשירות

- כאשר אתה נמצא באזורים עם אותות חלשים או קליטה באיכות ירודה, ייתכן שהקליטה תאבד. עבור לאזור אחר ונסה שוב. בשעה שאתה עובר מאזור לאזור, ייתכן שהודעות שגיאה יופיעו שוב ושוב.
- אין באפשרותך לגשת לאפשרויות מסוימות ללא מנז. לקבלת פרטים נוספים, פנה לספק השירות שלך.

## לא ניתן להפעיל את המכשיר

- כאשר הסוללה פרוקה לחלוטין, לא ניתן להפעיל את המכשיר. טען את הסוללה במלואה לפני הפעלת המכשיר.
- ייתכן שהסוללה לא הוכנסה כהלכה. הכנס את הסוללה מחדש.
- נגב את המגעים המוזהבים והכנס את הסוללה מחדש.

## מסך המגע מגיב באטיות או באופן שגוי

- אם אתה מצמיד למסך המגע מגן מסך או אביזרים אופציונליים, ייתכן שמסך המגע לא יפעל כהלכה.
- אם אתה עוטה כפפות, אם ידיך אינן נקיות בשעה שאתה נוגע במסך המגע, או אם אתה מקיש על המסך בעזרת עצמים חדים או עם קצה האצבע, מסך המגע עלול להתקלקל.
- מסך המגע עלול להתקלקל בתנאי לחות גבוהה, או בעת חשיפה למים.
- הפעל מחדש את המכשיר לניקוי שגיאות תוכנה זמניות.
- ודא שתוכנת המכשיר משודרגת לגרסה האחרונה.
- אם מסך המגע נשרט או נפגם, גש למרכז שירות של Samsung.

## המכשיר קופא או נתקל בשגיאות קריטיות

- אם המכשיר קופא או נתקע, ייתכן שעליך לסגור יישומים או להכניס מחדש את הסוללה ולהפעיל את המכשיר מחדש לשחזור הפונקציונליות. אם ההתקן שלך קפוא או שאינו מגיב, לחץ על לחצן ההפעלה ועל לחצן עוצמת הקול בו זמנית והשאר אותם לחוצים במשך 7 seconds כדי לבצע אתחול.
- אם שיטה זו לא פותרת את הבעיה, בצע איפוס לנתוני היצרן. במסך היישומים, הקש על **הגדרות** ← **כללי** ← **גיבוי ואיפוס** ← **איפוס לנתוני יצרן** ← **איפוס ההתקן** ← **מחק הכל**. לפני ביצוע איפוס לנתוני היצרן, הקפד ליצור עותקי גיבוי של כל הנתונים החשובים המאוחסנים במכשיר.
- אם הבעיה עדיין לא נפתרה, פנה למרכז שירות של Samsung.

## שיחות לא מתחברות

- ודא שאתה מחובר לרשת הסלולרית הנכונה.
- ודא שלא הגדרת מניעת שיחות עבור מספר הטלפון שאליו אתה מחייג.
- ודא שלא הגדרת מניעת שיחות עבור מספר הטלפון שממנו מתבצעת השיחה.

## אנשים אחרים לא יכולים לשמוע אותך במהלך שיחה

- ודא שאינך מכסה את המיקרופון המובנה.
- ודא שהמיקרופון קרוב לפיך.
- אם אתה משתמש באוזניות, ודא שהן מחוברות כהלכה.

## נשמע הדהוד שמע במהלך שיחה

כוון את עוצמת הקול על-ידי לחיצה על לחצן עוצמת הקול, או עבור לאזור אחר.

## החיבור לרשת הסלולרית או לאינטרנט מתנתק לעתים קרובות, או שאיכות השמע ירודה

- ודא שאינך חוסם את האנטנה המובנית של המכשיר.
- כאשר אתה נמצא באזורים עם אותות חלשים או קליטה באיכות ירודה, ייתכן שהקליטה תאבד. ייתכן שאתה נתקל בבעיות קישוריות בשל בעיות בתחנת הבסיס של ספק השירות. עבור לאזור אחר ונסה שוב.
- בעת שימוש במכשיר תוך כדי תנועה, ייתכן ששירותי רשתות אלחוטיות יושבתו בשל בעיות ברשת של ספק השירות.

## סמל הסוללה ריק

מפלס המתח בסוללה נמוך. טען את הסוללה מחדש או החלף אותה.

## הסוללה לא נטענת כהלכה (עבור מטענים באישור Samsung בלבד)

- ודא שהמטען מחובר כהלכה.
- אם קוטבי הסוללה מלוכלכים, ייתכן שהסוללה לא תיטען כהלכה או שהמכשיר יכבה. נגב את המגעים המוזהבים ונסה שוב לטעון את הסוללה.
- הסוללות במכשירים מסוימים אינן ניתנות להחלפה על-ידי המשתמש. על מנת להחליף את הסוללה, גש למרכז שירות של Samsung.

## הסוללה מתרוקנת מהר יותר מבעבר

- כאשר הסוללה נחשפת לטמפרטורות גבוהות מאוד או נמוכות מאוד, ייתכן שיעילות הטעינות תרד.
- צריכת מתח הסוללה עולה בעת שימוש בתכונות של העברת הודעות או ביישומים מסוימים, כגון משחקים או האינטרנט.
- הסוללה היא מוצר מתכלה, ויעילות הטעינה מתקצרת עם הזמן.

## המכשיר חם למגע

כאשר אתה משתמש ביישומים שמחייבים שימוש ביותר מתח או ביישומים שונים בהתקן במשך פרק זמן ממושך, ייתכן שהמכשיר ירגיש חם למגע. זוהי תופעה רגילה שאינה משפיעה על תוחלת החיים של המכשיר או על ביצועיו.

## עם הפעלת המצלמה, מופיעות הודעות שגיאה

צריך להיות במכשיר נפח זיכרון פנוי מספיק, כמו גם מתח סוללה, לתפעול יישום המצלמה. אם מופיעות הודעות שגיאה עם הפעלת המצלמה, נסה את הפתרונות הבאים:

- טען את הסוללה או החלף אותה בסוללה טעונה במלואה.
- פנה מעט זיכרון על-ידי העברת קבצים למחשב או מחיקה של קבצים מן המכשיר.
- הפעל את המכשיר מחדש. אם לאחר שניסית ליישם את הטיפים שלעיל, אתה עדיין נתקל בבעיות עם יישום המצלמה, פנה למרכז שירות של Samsung.

## איכות התמונה ירודה יותר מאשר בתצוגה המקדימה

- איכותן של תמונות עשויה להשתנות, בהתאם לסביבת הצילום ולטכניקות הצילום שנעשה בהן שימוש.
- אם אתה מצלם תמונות באזורים חשוכים, בלילה, בתוך מבנים, עלול להופיע בתמונות רעש או שהתמונות לא יהיו ממוקדות.

## עם פתיחת קבצי מולטימדיה, מופיעות הודעות שגיאה

אם אתה מקבל הודעות שגיאה או שלא ניתן להפעיל קבצים עם פתיחת קבצי מולטימדיה במכשיר, נסה את הפתרונות הבאים:

- פנה מעט זיכרון על-ידי העברת קבצים למחשב או מחיקה של קבצים מן המכשיר.
- ודא שקובץ המוסיקה לא מוגן באמצעות ניהול זכויות דיגיטליות (DRM). אם הקובץ מוגן באמצעות DRM, ודא שיש ברשותך את הרישיון או המפתח הנחוץ להפעלת הקובץ.
- ודא שהמכשיר תומך בסוג הקובץ.



- המכשיר תומך בתמונות וסרטונים שצולמו באמצעות המכשיר עצמו. ייתכן שתמונות וסרטונים שצולמו באמצעות מכשירים אחרים לא יפעלו כהלכה.
- המכשיר תומך בקובצי מולטימדיה שמאושרים על-ידי ספק שירותי הרשת שלך, או ספקים של שירותים נוספים. ייתכן שתוכן מסוים שמופץ באינטרנט, כגון רינגטונים, סרטונים או טפטים, לא יפעל כהלכה.

## לא מזוהה מכשיר Bluetooth אחר

- ודא שתכונת האלחוט Bluetooth במכשיר מופעלת.
  - ודא שתכונת האלחוט Bluetooth במכשיר שאליו ברצונך להתחבר מופעלת.
  - ודא שהמכשיר ומכשיר ה-Bluetooth השני נמצאים בטווח Bluetooth המרבי (10 מ').
- אם הטיפים שלעיל לא פותרים את הבעיה, פנה למרכז שירות של Samsung.

## לא נוצר חיבור בעת חיבור המכשיר למחשב

- ודא שכבל ה-USB שבו אתה משתמש תואם למכשיר.
- ודא שמותקן במחשב מנהל ההתקן המתאים ושהוא מעודכן.
- אם אתה משתמש ב-Windows XP, ודא שמותקן במחשב Windows XP Service Pack 3 ואילך.
- ודא שמותקנים במחשב Samsung Kies או Windows Media Player 10 ואילך.

## המכשיר לא מצליח לאתר את מיקומך הנוכחי

- ייתכן שאותות GPS נחסמים על-ידי מכשולים במקומות מסוימים, למשל בתוך מבנים. במקרים אלה, הגדר את המכשיר להשתמש ברשת Wi-Fi או ברשת סלולרית לאיתור מיקומך הנוכחי.

## נתונים המאוחסנים במכשיר אבדו

תמיד צור עותקי גיבוי של כל הנתונים החשובים המאוחסנים במכשיר. אחרת, לא יהיה באפשרותך לשחזר נתונים אם הם נפגמים או אובדים. Samsung אינה אחראית לאובדן נתונים המאוחסנים במכשיר.

## יש רוח קטן סביב החלק החיצוני של מארז המכשיר

- רוח זה הוא תכונת ייצור חיונית, וייתכנו תנועות או טלטולים קלים של רכיבים פנימיים.
- עם הזמן, החיכוך בין הרכיבים עלול להרחיב מעט את הרווח.

חלק מהתוכן עשוי להיות שונה מההתקן, בהתאם לאזור, ספק השירות או גרסת התוכנה, והוא כפוף לשינוי ללא הודעה מראש.

