



SM-N9005

دليل المستخدم

نبذة عن هذا الدليل

يوفر هذا الجهاز اتصالات محمول عالية الجودة ويتيح التمتع باستخدام المعايير العالية و الخبرة التقنية لسامسونج. دليل المستخدم هذا مصمم خصيصاً لتوضيح وظائف وميزات الجهاز.

- يرجى قراءة هذا الدليل قبل استخدام الجهاز لضمان الاستخدام الآمن والسليم.
- تستند عمليات الوصف على الإعدادات الافتراضية للجهاز.
- الصور ولقطات الشاشة قد تختلف في المظهر عن المنتج الفعلي.
- قد يختلف المحتوى عن المنتج النهائي، أو عن البرامج التي يقدمها مزودوا الخدمة أو شبكات النقل، ويخضع للتغيير دون إشعار مسبق. للحصول على أحدث إصدار من الدليل، راجع موقع سامسونج على الويب، www.samsung.com.
- المحتوى (المحتوى على الجودة) الذي يتطلب استخدام وحدة معالجة مركزية CPU عالية الأداء واستخدام RAM سيؤثر على المستوى العام للأداء للجهاز. التطبيقات المتعلقة بالمحتوى قد لا تعمل بطريقة صحيحة حسب مواصفات الجهاز والبيئة المستخدمة فيه.
- قد تتوفر الخصائص المتاحة والإضافية حسب الجهاز أو البرمجيات أو مقدم الخدمة.
- تختلف الوظائف والأجهزة حسب البلد أو المنطقة أو مواصفات الأجهزة. سامسونج ليست مسؤولة عن مشكلات الأداء التي قد تحدث بسبب التطبيقات الواردة من أي مزود آخر غير سامسونج.
- سامسونج غير مسؤولة عن مشكلات الأداء أو حالات عدم التوافق التي تحدث بسبب التعديل في ضبط السجل أو التغيير في برنامج نظام التشغيل. قد تؤدي محاولة تخصيص نظام التشغيل إلى تشغيل جهازك أو التطبيقات بطريقة غير صحيحة.
- البرامج، ومصادر الصوت، والخلفيات، والصور، والوسائط الأخرى المتاحة في هذا الجهاز مرخصة للاستخدام المحدود. استخراج واستخدام هذه المواد لأغراض تجارية أو غيرها يعد انتهاكاً لقوانين حقوق التأليف والنشر. المستخدمون مسؤولون تماماً عن الاستخدام غير المسموح به للوسائط.
- قد تتحمل تكاليف إضافية مقابل خدمات البيانات، مثل الرسائل، أو التحميل والتنزيل، أو المزامنة التلقائية، أو استخدام خدمات الموقع. لكي تتجنب التكاليف الإضافية، حدد خطة تعريف بيانات مناسبة. لمعرفة التفاصيل، يُرجى الاتصال بمزود الخدمة الخاص بك.

- التطبيقات الافتراضية التي تأتي مع الجهاز تخضع للتحديثات ولا يتم دعمها بدون الحصول إشعار مسبق. إذا كانت لديك أي أسئلة حول أحد التطبيقات المرفقة بالجهاز، اتصل بمركز خدمة سامسونج. بالنسبة للتطبيقات التي يتم تثبيتها بمعرفة المستخدم، اتصل بمزودي الخدمة.
- قد يؤدي تعديل نظام تشغيل الجهاز أو تثبيت برامج من مصادر غير معتمدة إلى حدوث أعطال في الجهاز، أو إتلاف أو فقدان للبيانات. تعتبر هذه الإجراءات مخالفات لاتفاقية ترخيص سامسونج وبالتالي ستبطل الضمان الخاص بك.

الرموز الإرشادية

تحذير: المواقف التي قد تؤدي إلى إصابتك أنت أو الآخرين



تنبيه: المواقف التي قد تتسبب في تلف الجهاز أو أي معدات أخرى



ملاحظة: الملاحظات، أو تلميحات الاستخدام، أو أي معلومات إضافية



حقوق الطبع والنشر

حقوق الطبع والنسخ © ٢٠١٤ سامسونج للإلكترونيات

دليل المستخدم هذا محمي بموجب قوانين حقوق الطبع والنشر الدولية.

لا يجوز نسخ أي جزء من هذا الدليل هذا أو توزيعه أو ترجمته أو نقله بأي شكل أو بأي وسيلة، إلكترونية أو ميكانيكية، بما في ذلك التصوير والتسجيل، أو تخزين أي من معلومات بأي نظام تخزين أو استرجاع، دون الحصول على إذن خطي مسبق من سامسونج للإلكترونيات.

العلامات التجارية

- سامسونج وشعار شركة سامسونج عبارة عن علامات تجارية مسجلة لشركة سامسونج للإلكترونيات.
- Bluetooth® هي علامة تجارية مسجلة لشركة Bluetooth SIG, Inc. في جميع أنحاء العالم.
- Wi-Fi®, Wi-Fi CERTIFIED™، Wi-Fi Direct™، Wi-Fi Protected Setup™، وشعار Wi-Fi هي والشعار هي علامات تجارية مسجلة خاصة بشركة Wi-Fi Alliance.
- جميع العلامات التجارية الأخرى وحقوق الطبع والنشر هي ملك لأصحابها.

المحتويات

بدء التشغيل	٨
تصميم الجهاز	٩
الأزرار	١٠
قلم S	١٠
محتويات العبوة	١٠
تركيب بطاقة SIM أو USIM والبطارية	١١
شحن البطارية	١٤
إدخال بطاقة ذاكرة	١٧
استبدال طرف القلم S	١٩
تشغيل جهازك وإيقاف تشغيله	٢٠
حمل الجهاز	٢١
ضبط مستوى الصوت	٢١
الانتقال إلى الوضع الصامت	٢١
الأساسيات	
رموز المؤشر	٢٢
استخدام شاشة اللمس	٢٣
حركات التحكم	٢٧
حركات راحة اليد	٣٠
الإشارات	٣١
استخدام قلم S	٣٤
حافظة قلم S	٣٧
العرض السريع	٣٨
سامسونج إيقاف الذكي مؤقتا	٣٩
سامسونج التمرير الذكي	٤٠
زيادة حساسية شاشة اللمس	٤٠
تنشيط الإطار المتعدد	٤١
الإشعارات	٤٣
الشاشة الرئيسية	٤٤
الشاشة المقفلة	٤٧
شاشة التطبيقات	٤٩
استخدام التطبيقات	٥٠
مساعدة	٥٠
تشغيل بيد واحدة	٥١
إدخال نص	٥١
الاتصال بشبكة Wi-Fi	٥٤
ضبط الحسابات	٥٥
نقل الملفات	٥٦
تأمين الجهاز	٥٨
ترقية الجهاز	٦٠
الاتصالات	
الهاتف	٦١
جهات الاتصال	٦٧
الرسائل	٧١
بريد إلكتروني	٧٣
Gmail	٧٥
Hangouts	٧٧
ChatON	٧٧
Google+	٧٨
صور	٧٨

Play Newsstand	١١٥
Play كتب	١١٥
Play أفلام	١١٥
Play موسيقى	١١٥
Play ألعاب	١١٦

الأدوات المساعدة

S Note	١١٧
مذكرة المهام	١٢٤
S مخطط	١٢٥
Drive	١٢٧
Dropbox	١٢٧
سحابة	١٢٨
الساعة	١٢٩
الحاسبة	١٣١
S Health	١٣١
S Translator	١٤٠
مسجل الصوت	١٤٠
S Voice	١٤٢
S مستكشف	١٤٤
Google	١٤٥
البحث الصوتي	١٤٦
سجل القصص	١٤٦
ملفاتي	١٤٧
ملفات محملة	١٤٨
TripAdvisor	١٤٨
Evernote	١٤٨
KNOX	١٤٩

الويب والشبكة

الإنترنت	٧٩
Chrome	٨٠
البلوتوث	٨١
Screen Mirroring	٨٢
Samsung Link	٨٣
Group Play	٨٤
NFC	٨٦
S Beam	٨٨
WatchON	٨٩

الوسائط

الموسيقى	٩٠
الكاميرا	٩٢
الاستوديو	١٠٠
ألبوم الحكايات	١٠٤
فيديو	١٠٨
YouTube	١١٠
مجلتي	١١١
Flipboard	١١١
SketchBook for Galaxy	١١٢
Bloomberg+	١١٢

التطبيقات ومخازن الوسائط

سوق Play	١١٣
Samsung Hub	١١٤
Samsung Apps	١١٤

السفر والتنقل محلياً

١٥٠ خرائط

الضبط

١٥١ نبذة عن الضبط

١٥١ الاتصالات

١٥٥ الجهاز

١٦٤ أدوات التحكم

١٧١ عام

حل المشكلات

بدء التشغيل

تصميم الجهاز

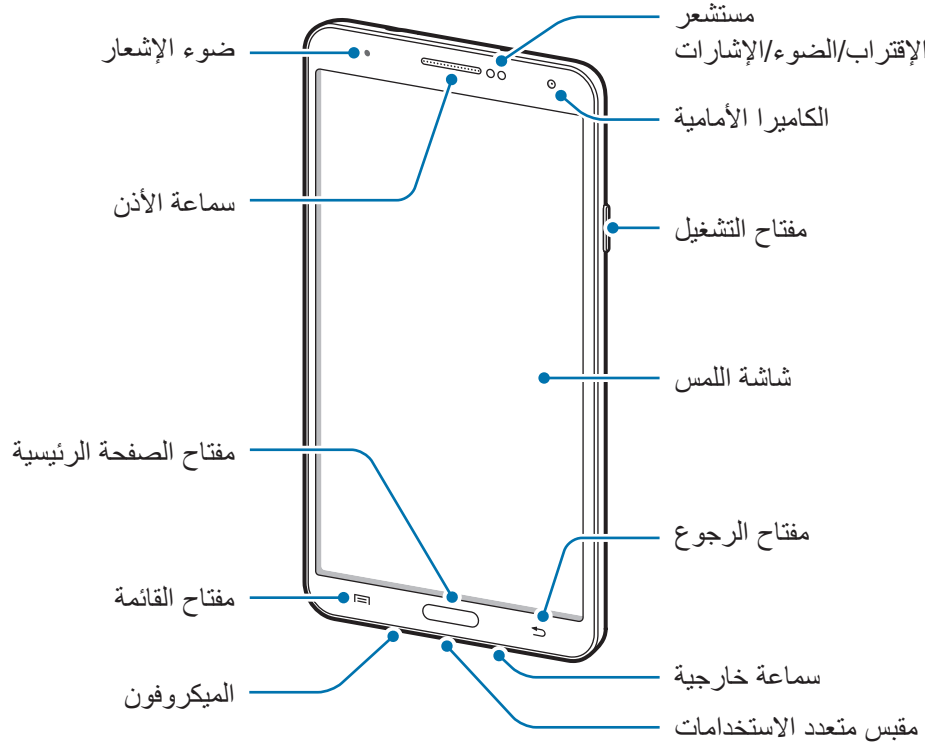

ينشط الميكروفون الموجود في الجزء العلوي من الجهاز فقط عندما تستخدم مكبر صوت الهاتف أو عند التقاط لقطات فيديو.

- لا تغطي منطقة الهوائي بيديك أو بأي أدوات أخرى. قد يتسبب ذلك في حدوث مشكلات في الاتصال أو استنزاف البطارية.
- لا تستخدم واقي للشاشة. قد يؤدي ذلك إلى حدوث أعطال في المستشعر.
- لا تسمح للماء بلامسة شاشة اللمس. يمكن تعطل شاشة اللمس في حال وجود الرطوبة أو عند تعرضها للمياه.



الأزرار

مفتاح	الوظيفة
	التشغيل
	<ul style="list-style-type: none"> • اضغط مع الاستمرار لتشغيل الجهاز أو لإيقاف تشغيله. • اضغط مطولاً لأكثر من ٧ ثوان لإعادة تعيين الجهاز في حالة حدوث مشاكل خطيرة به أو في حالة توقفه، أو تجمده. • اضغط لقفّل، أو لإلغاء قفل الجهاز. ينتقل الجهاز إلى وضع القفل عند إيقاف تشغيل شاشة اللمس.
	القائمة
	<ul style="list-style-type: none"> • اضغط لفتح قائمة بالخيارات المتوفرة للشاشة الحالية. • اضغط مع الاستمرار على الشاشة الرئيسية لتشغيل مستكشف S.
	الصفحة الرئيسية
	<ul style="list-style-type: none"> • اضغط للعودة إلى الشاشة الرئيسية. • اضغط مع الاستمرار لفتح قائمة بالتطبيقات الحالية.
	رجوع
	<ul style="list-style-type: none"> • اضغط للرجوع إلى الشاشة السابقة.
	مستوى الصوت
	<ul style="list-style-type: none"> • اضغط لضبط مستوى الصوت.

قلم S

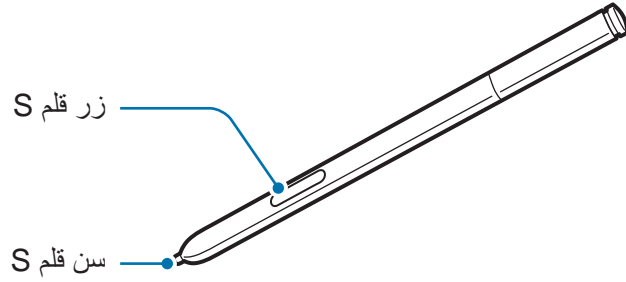

الاسم	الوظيفة
سن قلم S	• يقوم بتنفيذ حركات قلم S الأساسية. (ص ٢٣)
زر قلم S	• يقوم بتنفيذ حركات قلم S المتقدمة. (ص ٣٤)

محتويات العبوة

تحقق من وجود الأشياء التالية داخل علبة المنتج:

- الجهاز
- البطارية
- دليل التشغيل السريع
- قد تختلف العناصر المرفقة بجهازك وأي ملحقات متوفرة حسب منطقتك ومزوّد الخدمة الخاص بك.
- يتم تصميم العناصر المرفقة خصيصاً لهذا الجهاز، وقد لا تكون متوافقة مع أجهزة أخرى.
- المظاهر والمواصفات تخضع للتغير بدون إشعار مسبق.
- يمكنك شراء ملحقات إضافية من موزع سامسونج المحلي. تأكد أنها متوافقة مع الجهاز قبل الشراء.
- قد لا تكون الكماليات الأخرى متوافقة مع الجهاز.
- استخدم الملحقات المعتمدة من سامسونج فقط. الأعطال التي قد تحدث بسبب استخدام ملحقات غير معتمدة لا يتم تغطيتها بواسطة خدمة الضمان.
- يخضع مدى توفر جميع الملحقات للتغير حسب الشركات المصنعة بالكامل. لمزيد من المعلومات حول مدى توفر الملحقات، راجع موقع سامسونج على الويب.



تركيب بطاقة SIM أو USIM والبطارية

أدخل بطاقة SIM أو USIM المتاحة بواسطة مزود خدمة الهاتف المحمول، والبطارية المرفقة.

- تعمل بطاقات microSIM فقط مع الجهاز.
- قد لا تتوفر بعض خدمات LTE حسب مزود الخدمة. للحصول على تفاصيل حول مدى توفر الخدمة، اتصل بمزود الخدمة لديك.



١ أزل الغطاء الخلفي.

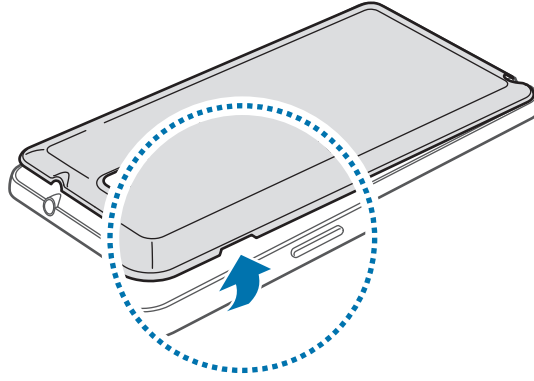

توخى الحرص في عدم إلحاق الضرر بأظفارك عند إزالة الغطاء الخلفي.



لا تثن الغطاء الخلفي ولا تقم بلييه. فإن ذلك قد يتلف الغطاء.



٢ أدخل بطاقة SIM أو USIM بحيث تكون الأطراف الملونة بالذهبي متجهة للأسفل.

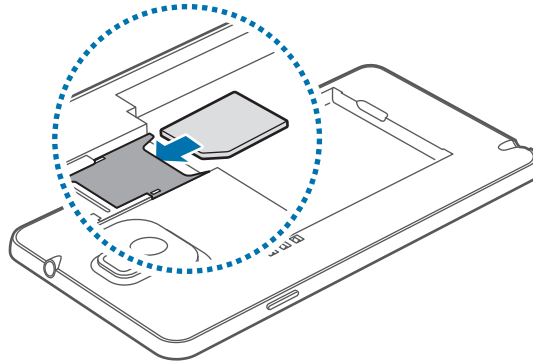

٣ ادفع بطاقة SIM أو USIM إلى داخل الفتحة حتى تستقر في مكانها.

- لا تدخل بطاقة الذاكرة في فتحة بطاقة SIM. في حالة انحسار بطاقة الذاكرة في فتحة بطاقة SIM، خذ الجهاز إلى مركز خدمة سامسونج لإزالة بطاقة الذاكرة.
- توخى بالغ الحذر ألا تفقد أو تدع الآخرين يستخدمون بطاقة SIM أو USIM الخاصة بك. سامسونج ليست مسؤولة عن أي تلفيات أو مشكلات قد تحدث بسبب البطاقات المفقودة أو المسروقة.



٤ أدخل البطارية.

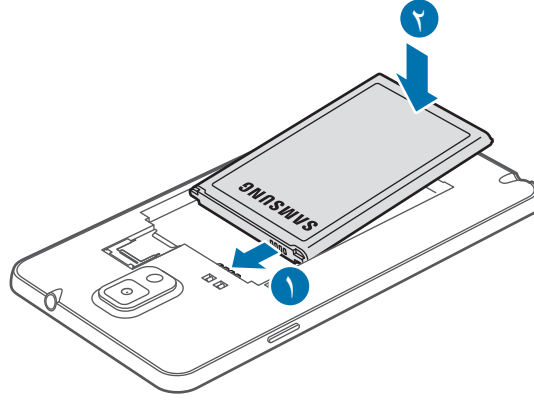

٥ أعد وضع الغطاء الخلفي إلى مكانه.

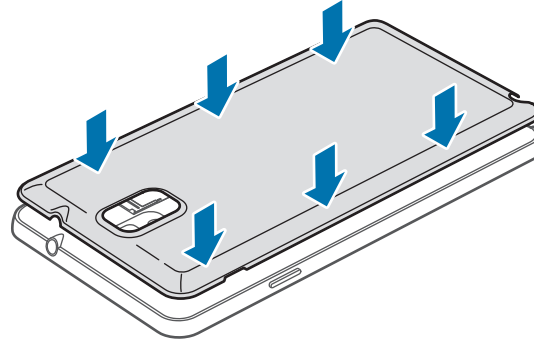

إزالة بطاقة SIM أو USIM والبطارية

١ أزل الغطاء الخلفي.

٢ سحب البطارية للخارج.

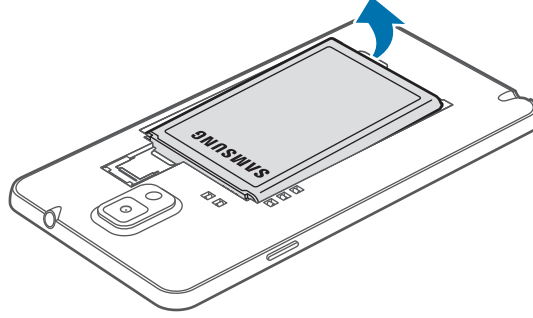

٣ اضغط على بطاقة SIM أو USIM بإصبعك برفق، ثم اسحبها.

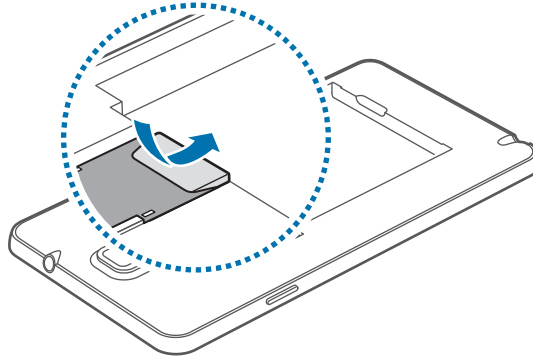

شحن البطارية

استخدم الشاحن لشحن البطارية قبل استخدامها لأول مرة. يمكن استخدام الكمبيوتر أيضاً لشحن الجهاز بواسطة توصيله باستخدام كبل USB.

يجب استخدام الشواحن والكبلات والبطاريات المعتمدة من سامسونج فقط. يمكن للشواحن أو الكبلات غير المعتمدة أن تتسبب في انفجار البطاريات أو تلحق أضراراً بجهازك.



• عندما ينخفض مستوى شحن بطايرتك، يُصدر الجهاز نغمة تحذيرية ويتم عرض رسالة تفيد بانخفاض مستوى طاقة البطارية.



• في حالة تفريغ طاقة البطارية بالكامل، لا يمكن تشغيل الجهاز على الفور عند توصيل الشاحن. اترك البطارية المفرغة حتى تشحن بالكامل لبضعة دقائق قبل محاولة تشغيل الجهاز.

• في حالة استخدامك لتطبيقات متعددة في الحال، أو تطبيقات الشبكة، أو التطبيقات التي تحتاج إلى إجراء اتصال بجهاز آخر، فإن ذلك سيؤدي إلى استنفاد طاقة البطارية. لكي تتجنب قطع الاتصال عن الشبكة أو فقدان التيار أثناء نقل البيانات، فاستخدم دوماً هذه التطبيقات بعد شحن البطارية بالكامل.

الشحن باستخدام الشاحن

قم بتوصيل كبل USB بشاحن USB ثم قم بتوصيل طرف كبل USB مقبس متعدد الاستخدامات.

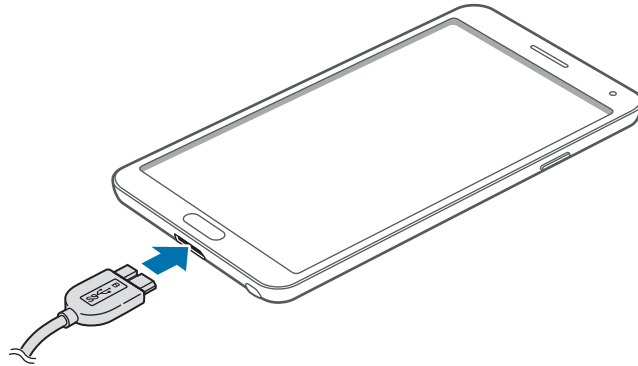

عند استخدام كبل USB 2.0، قم بتوصيل كبل USB بالجانب الأيمن من المقبس متعدد الاستخدامات كما هو موضح في الصورة أدناه.

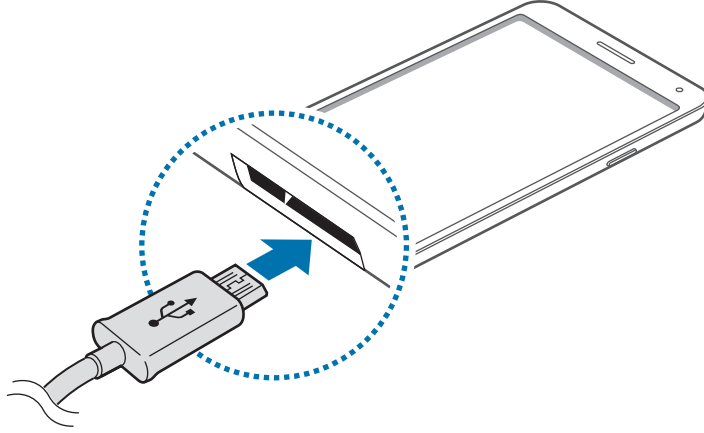

قد يؤدي توصيل الشاحن بطريقة غير صحيحة إلى إلحاق تلفيات خطيرة بالجهاز. لا يغطي الضمان أية أضرار تنتج عن سوء الاستخدام.



- يمكنك استخدام الجهاز أثناء الشحن، ولكن قد يستغرق وقتاً أطول لشحن البطارية بالكامل.
- في حالة تلقي الجهاز مصدر غير مستقر للتيار أثناء الشحن، فقد لا تعمل شاشة اللمس. في حالة حدوث ذلك، افصل الشاحن عن الجهاز.
- أثناء الشحن، قد يسخن الجهاز. وهذا يعد أمراً طبيعياً، وينبغي ألا يؤثر على عمر الجهاز أو على أدائه.
- في حالة ارتفاع درجة حرارة البطارية عن المعتاد، فقد يتوقف الشاحن عن الشحن.
- إذا لم يكن يتم شحن جهازك بطريقة صحيحة، فخذ جهازك والشاحن إلى مركز خدمة سامسونج.



بعد الشحن الكامل للبطارية، افصل الجهاز عن الشاحن. افصل الشاحن عن الجهاز، ثم افصله عن المقبس الكهربائي.

لا تخرج البطارية قبل فصل الشاحن. حيث قد يؤدي ذلك إلى إتلاف الجهاز.



لتوفير الطاقة، افصل الشاحن في حالة عدم استخدامه. لا يتوفر بالشاحن زر لتشغيل التيار، لذا، يجب عليك فصل الشاحن عن مقبس التيار في حالة عدم الاستخدام لتجنب استنفاد التيار. ينبغي أن يظل الشاحن قريباً من المقبس الكهربائي بحيث يسهل الوصول إليه أثناء الشحن.



فحص حالة شاحن البطارية

عندما تقوم بشحن البطارية أثناء إيقاف تشغيل الجهاز، توضح الرموز التالية حالة الشحن الحالية بالبطارية:



مشحونة بالكامل



جاري الشحن

تقليل استهلاك البطارية

قد يوفر الجهاز خيارات تساعدك على توفير طاقة البطارية. من خلال تخصيص هذه الخيارات وإلغاء تنشيط الميزات الموجودة في الخلفية، يمكنك استخدام الجهاز لفترة زمنية أطول بين فترات الشحن:

- في حالة عدم استخدام الجهاز، انتقل إلى الوضع السكون بالضغط على مفتاح التشغيل.
- أغلق التطبيقات غير الضرورية باستخدام مدير المهام.
- قم بإلغاء تنشيط ميزة البلوتوث.
- قم بإلغاء تنشيط ميزة الـ Wi-Fi.
- قم بإلغاء تنشيط المزامنة التلقائية للتطبيقات.
- قلل زمن الإضاءة الخلفية.
- قلل سطوع الشاشة.

إدخال بطاقة ذاكرة

يقبل جهازك بطاقات الذاكرة بسعات أقصاها ٦٤ جيجابايت. استنادًا إلى جهة تصنيع ونوع بطاقة الذاكرة، فإن بعض بطاقات الذاكرة قد لا تكون متوافقة مع جهازك.

- قد لا تكون بعض بطاقات الذاكرة متوافقة بالكامل مع الجهاز. استخدام بطاقة ذاكرة غير متوافقة قد يتلف الجهاز، أو بطاقة الذاكرة أو قد يُتلف البيانات المخزنة على البطاقة.
- توخى الحذر عند إدخال بطاقة الذاكرة مع جعل جانبها الأيمن للأعلى.
- يدعم الجهاز فقط أنظمة الملفات FAT و exFAT الخاصة ببطاقات الذاكرة. إذا قمت بإدخال بطاقة مهيئة بنظام ملفات آخر، فسيطلب منك جهازك إعادة تهيئة بطاقة الذاكرة.
- ستؤدي عمليات الكتابة والمسح المتكررة للبيانات إلى تقصير عمر بطاقات الذاكرة.
- عند إدخال بطاقة ذاكرة في الجهاز، يظهر دليل ملف بطاقة الذاكرة في المجلد ملفاتي ← الكل ←



.SD memory card

١ أزل الغلاف الخلفي والبطارية.

٢ أدخل بطاقة الذاكرة بحيث تكون الأطراف الملونة بالذهبي متجهة للأسفل.

٣ ادفع بطاقة الذاكرة داخل فتحة بطاقة الذاكرة حتى تستقر في المكان المخصص لها.

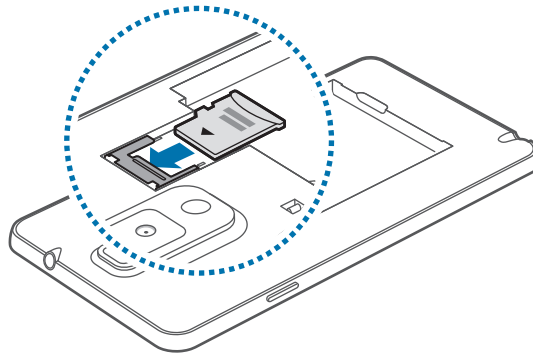

٤ قم باستبدال الغلاف الخلفي والبطارية.

إخراج بطاقة الذاكرة

قبل إخراج بطاقة الذاكرة، قم أولاً بإلغاء تحميلها لإزالتها بأمان. على الشاشة الرئيسية، اضغط على **التطبيقات** ← **الضبط** ← **عام** ← **التخزين** ← **إلغاء تحميل البطاقة SD**.

١ أزل الغلاف الخلفي والبطارية.

٢ اسحب بطاقة الذاكرة.

٣ قم باستبدال الغلاف الخلفي والبطارية.

لا تقم بإزالة بطاقة ذاكرة أثناء نقل بيانات أو عند الوصول إلى المعلومات. يؤدي القيام بذلك إلى فقدان أو إتلاف البيانات، أو إتلاف بطاقة الذاكرة أو الجهاز. سامسونج ليست مسؤولة عن الخسائر التي قد تحدث بسبب إساءة استخدام بطاقات الذاكرة التالفة، بما في ذلك فقدان البيانات.



تهيئة بطاقة الذاكرة

بطاقة الذاكرة المهيأة على الكمبيوتر قد لا تكون متوافقة مع الجهاز. قم بتهيئة بطاقة الذاكرة على الجهاز.

على الشاشة الرئيسية، اضغط على **التطبيقات** ← **الضبط** ← **عام** ← **التخزين** ← **تهيئة بطاقة SD** ← **تهيئة بطاقة SD** ← **مسح الكل**.

قبل تهيئة بطاقة الذاكرة، تذكر عمل نسخ احتياطية من كل البيانات المهمة المحفوظة على جهازك. لا يغطي ضمان الشركة المصنعة أي فقد للبيانات ينتج عن عبث المستخدمين.



استبدال طرف القلم S

أثناء استخدام قلم S، قد تضعف حدة سن قلم S. إذا ضعفت حدة السن، فاستبدله بسن آخر.

١ حمل السن باستخدام الملقاط بإحكام، ثم اسحبه.

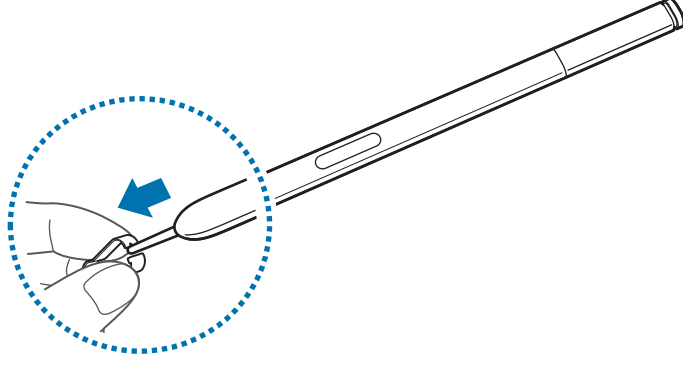

٢ أدخل سنًا جديدًا في قلم S حتى تسمع نفرة.

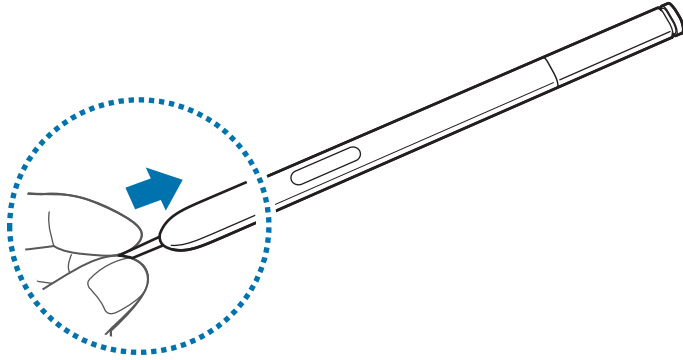

لا تسمح بدخول إصبعك بين الملاقيط والسن.



- لا تستخدم السنون القديمة مرة أخرى. فقد يؤدي هذا إلى حدوث قصور في قلم S.
- لا تستخدم القوة المفرطة في الضغط على السن عند إدخاله في قلم S.
- لا تقم بإدخال الطرف المستدير من السن في قلم S. قد يؤدي هذا إلى إتلاف القلم S أو جهازك.



تشغيل جهازك وإيقاف تشغيله

في حالة قيامك بتشغيل الجهاز لأول مرة، اتبع الإرشادات التي تظهر على الشاشة لإعداد جهازك. اضغط مطولاً على زر التشغيل لبضعة ثوان لتشغيل الجهاز.

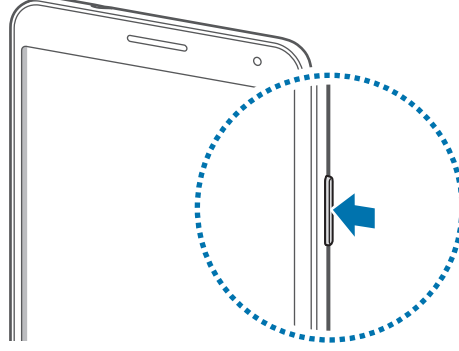

- اتبع كل التحذيرات والتعليمات المنشورة من الموظفين المعتمدين عندما تكون في مناطق يحظر فيها استخدام الأجهزة اللاسلكية، مثل الطائرات والمستشفيات.
- اضغط مطولاً على مفتاح التشغيل واضغط على وضع الطيران لتعطيل الميزات اللاسلكية.
- لإيقاف تشغيل الجهاز، اضغط مطولاً على مفتاح التشغيل، ثم اضغط على إيقاف تشغيل.



حمل الجهاز

لا تغطي منطقة الهوائي بيديك أو بأي أدوات أخرى. قد يتسبب ذلك في حدوث مشكلات في الاتصال أو استنزاف البطارية.

ضبط مستوى الصوت

اضغط على مفتاح مستوى الصوت للأعلى أو للأسفل لضبط مستوى صوت نغمة الرنين، أو لضبط مستوى الصوت عند تشغيل الموسيقى أو الفيديو.

الانتقال إلى الوضع الصامت

استخدم أحد الأساليب التالية:





- اضغط مطولاً على مفتاح مستوى الصوت حتى تنتقل إلى وضع السكون.
- اضغط مطولاً على مفتاح التشغيل، ثم اضغط على كتم أو اهتزاز.
- افتح لوحة الإشعارات الموجودة في الجزء العلوي من الشاشة، ثم اضغط على الصوت أو اهتزاز.

الأساسيات

رموز المؤشر



توفر الرموز التي يتم عرضها في الجزء العلوي من الشاشة معلومات حول حالة الجهاز. الرموز التي يتم سردها في الجدول التالي هي الرموز الأكثر شهرة.

الرمز	المعنى
	لا توجد إشارة
	قوة الإشارة
	التجوال (خارج منطقة الخدمة العادية)
	شبكة GPRS متصلة
	شبكة EDGE متصلة
	شبكة UMTS متصلة
	شبكة HSDPA متصلة
	شبكة HSPA+ متصلة
	شبكة LTE متصلة
	متصلة عبر Wi-Fi
	تنشيط ميزة البلوتوث
	GPS منشط
	مكالمة جارية
	مكالمة فائتة
	تنشيط ميزة الإيماءات الهوائية
	تم تنشيط ميزة الشاشة الذكية
	متزامن مع الويب
	متصل بالكمبيوتر
	لا توجد بطاقة SIM أو USIM
	نص جديد أو رسالة وسائط
	المنبه فعال
	تمت إزالة قلم S

الرمز	المعنى
	تم تنشيط وضع الكتم
	تم تنشيط وضع الاهتزاز
	تم تنشيط نمط الطيران
	حدث خطأ أو مطلوب اتخاذ حذر
	مستوى شحن البطارية

استخدام شاشة اللمس

استخدم فقط أصابعك أو قلم S لاستخدام شاشة اللمس.

- تجنب اتصال شاشة اللمس بأجهزة كهربائية أخرى. تفريغ الكهرباء الساكنة يمكن أن يسبب قصورًا في عمل شاشة اللمس. 
- لكي تتجنب إتلاف شاشة اللمس، لا تضغط عليها باستخدام أي شيء حاد، ولا تضغط عليها بشكل مفرط بأطراف أصابعك.
- قد لا يتعرف الجهاز على إدخال اللمس القريبة من حواف الشاشة، والتي تكون خارج منطقة إدخال اللمس. 
- ترك شاشة اللمس في وضع الجاهزية لفترات زمنية ممتدة قد يؤدي إلى تشوه الصور (احتراق الشاشة) أو ظهور أشباح في الصورة. أوقف تشغيل شاشة اللمس في حالة عدم استخدام الجهاز.

إشارات الأصابع

الضغط

لفتح أحد التطبيقات، أو لتحديد عنصر بالقائمة، أو للضغط على الزر الموجود على الشاشة، أو لإدخال حرف باستخدام لوحة المفاتيح التي تظهر على الشاشة، اضغط عليه بإصبعك.

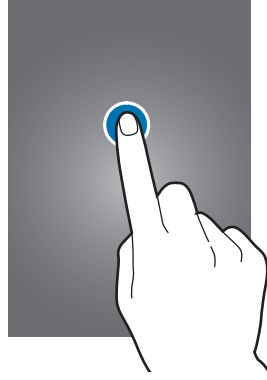

الضغط المطول

اضغط مطولاً على أحد العناصر لأكثر من ثانيتين للوصول إلى الخيارات المتاحة.



السحب

لتحريك أحد الرموز، أو صورة مصغرة، أو للمعاينة إلى موقع جديد، اضغط مطولاً عليه واسحبه إلى الوضع المستهدف.

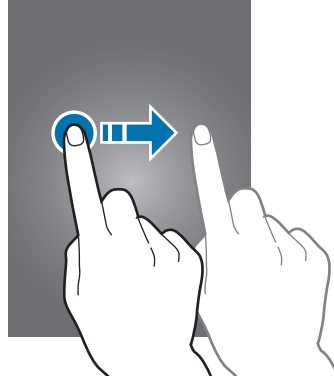

الضغط مرتين

اضغط مرتين على صفحة ويب أو صورة لتكبير جزء منها. قم بالضغط مرتين مرة أخرى للرجوع.

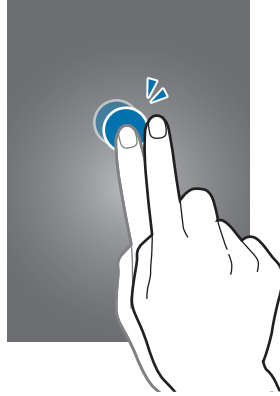

النقر

انقر لليسر أو اليمين على الشاشة الرئيسية أو على شاشة التطبيقات لمشاهدة لوحة أخرى. انقر للأعلى أو للأسفل للتمرير بين صفحات الويب أو بين قائمة، مثل جهات الاتصال.

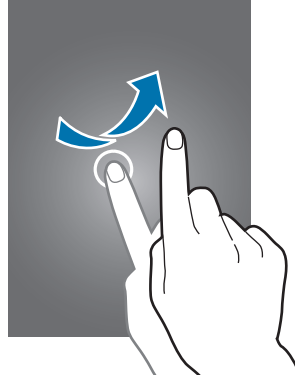

الضغط

افرد إصبعين عن بعضهما البعض على إحدى صفحات الويب، أو على خريطة، أو صورة، لتكبير جزء منها. اضغط للتصغير.

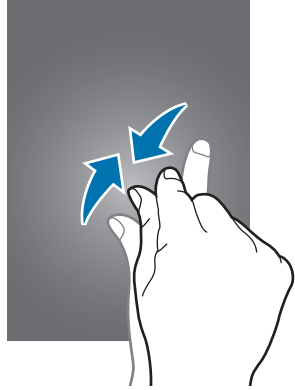

حركات التحكم

تتيح لك الحركات البسيطة إمكانية التحكم بسهولة في الجهاز.

قبل استخدام الحركات، تأكد من تنشيط ميزة الحركة. على الشاشة الرئيسية، اضغط على التطبيقات ← الضبط ← أدوات التحكم ← الحركات، ثم اسحب المفتاح الحركات جهة اليمين.

الاهتزاز أو الصدمات الشديدة للجهاز قد تؤدي إلى إدخال غير مرغوبة. تحكم في الحركات بطريقة صحيحة.



تدوير الشاشة

تتيح لك العديد من التطبيقات إمكانية العرض إما في اتجاه صورة طولية، أو أفقية. يؤدي تدوير الجهاز إلى ضبط الشاشة تلقائيًا لملاءمة اتجاه الشاشة الجديدة.

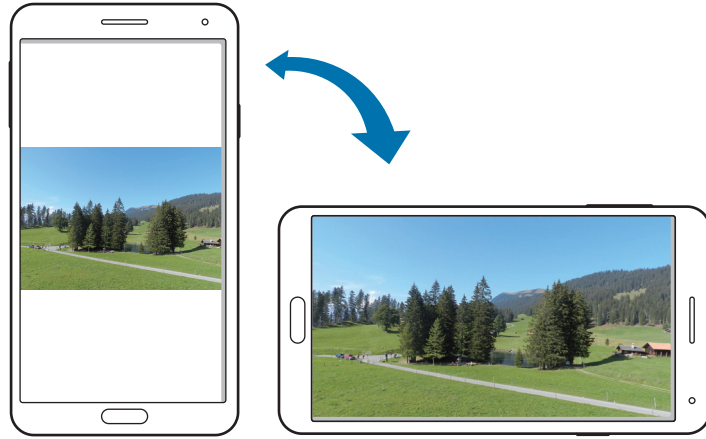

لمنع تدوير الشاشة تلقائيًا، افتح لوحة الإشعارات وقم بإلغاء تحديد تدوير الشاشة.

• لا تسمح بعض التطبيقات بتدوير الشاشة.

• تعرض بعض التطبيقات شاشة أخرى حسب الاتجاه. تتحول الحاسبة إلى حاسبة علمية عند تدوير الشاشة أفقيًا.



التنبه الذكي

عندما تلتقط الجهاز بعد سكونه لبعض الوقت، أو عند إيقاف تشغيل الشاشة، فإنه يهتز في حالة المكالمات الفائتة أو عند ورود رسائل جديدة.

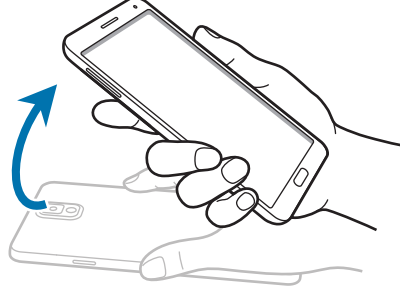

الاتصال المباشر

أثناء مشاهدة مكالمات، أو رسالة، أو تفاصيل اتصال، التقط الجهاز وضعه على أذنك لإجراء مكالمات.



استعراض صورة

عند تكبير صورة، اضغط مطولاً على نقطة على الشاشة، ثم حرك الجهاز في أي اتجاه لاستعراض الصورة.

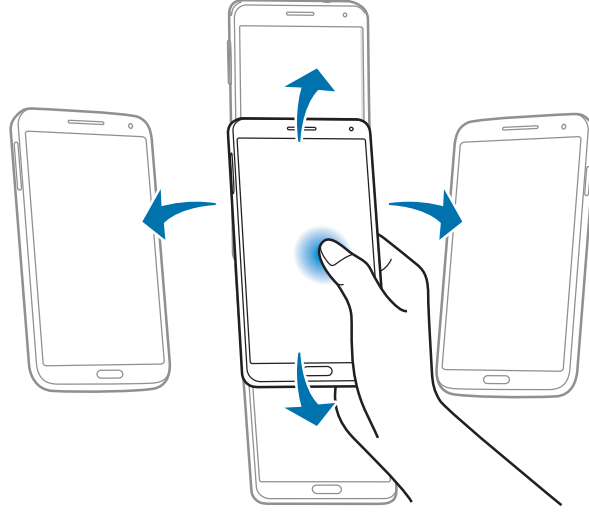

كتم/ إيقاف مؤقت

اقلب الجهاز لكتم صوت نغمة الرنين أو لإيقاف تشغيل الوسائط.

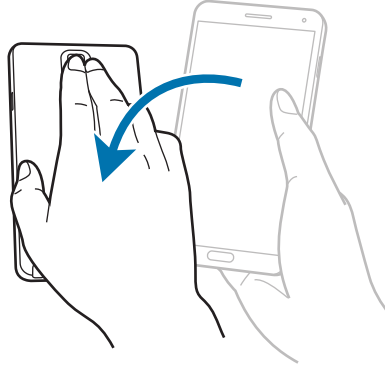

التكبير / التصغير

اضغط مطولاً على نقطتين على الشاشة، ثم قم بإمالة الجهاز للخلف وللأمام للتكبير أو التصغير.

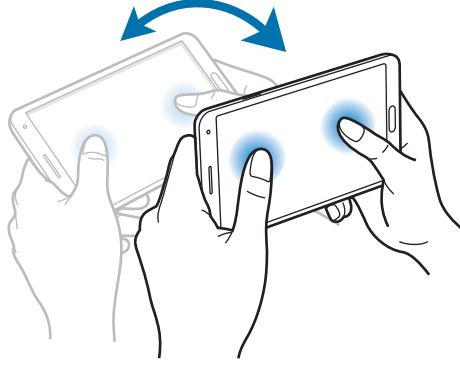

حركات راحة اليد

استخدم حركات راحة يدك للتحكم في الجهاز بواسطة لمس الشاشة.

قبل استخدام الحركات، تأكد من تنشيط ميزة حركة راحة اليد. على الشاشة الرئيسية، اضغط على التطبيقات ← الضبط
← أدوات التحكم ← حركة راحة اليد، ثم اسحب المفتاح حركة راحة اليد جهة اليمين.

التقاط الشاشة

امسح بكف يديك بعرض الشاشة لالتقاط لقطة شاشة. يتم حفظ الصورة في الاستوديو ← Screenshots.
لا يمكن التقاط لقطة شاشة أثناء استخدام بعض التطبيقات.

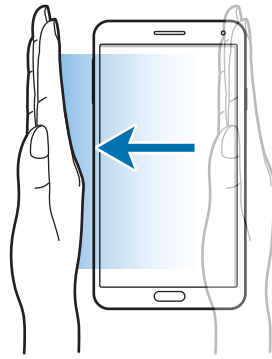

كتم/ إيقاف مؤقت

قم بتغطية الشاشة بكف يديك لإيقاف تشغيل الوسائط مؤقتًا.

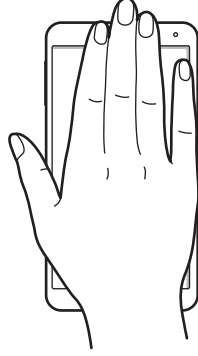

الإشارات

استخدم هذه الميزة للتحكم في الوظائف بدون لمس الشاشة.

قبل استخدام هذه الميزة، تأكد من تنشيط ميزة مؤشر الهواء. على الشاشة الرئيسية، اضغط على التطبيقات ← الضبط ← أدوات التحكم ← الإشارات، ثم اسحب المفتاح الإشارات جهة اليمين.

لا يتعرف الجهاز على الإشارات الخاصة بك في حالة قيامك بتنفيذها بعيدًا جدًا عن الجهاز أو أثناء ارتداء ملابس ملونة بألوان داكنة، مثل القفازات.



النظرة السريعة

عند إيقاف تشغيل الشاشة، حرك يدك أعلى المستشعر لعرض الإشعارات، والمكالمات الفائتة، والرسائل الجديدة، والوقت والتاريخ، والمزيد.

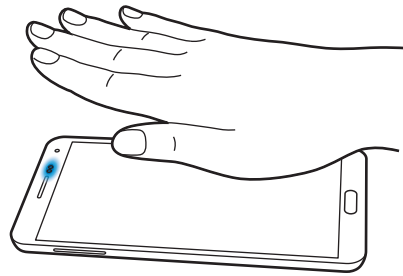

التمرير بالإشارة

أثناء عرض رسائل البريد الإلكتروني أو صفحات الويب، حرك يدك لأعلى أو لأسفل بعرض المستشعر لتمرير الصفحات لأعلى أو لأسفل.

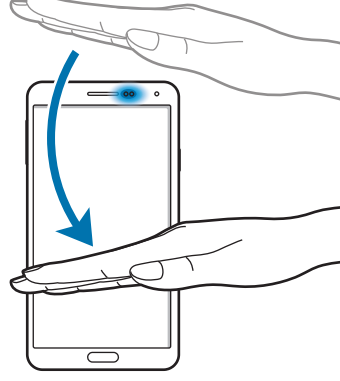

التصفح بالإشارة

حرك يدك إلى اليسار أو إلى اليمين بعرض المستشعر لاستعراض الصور، أو صفحات الويب، أو الأغنيات، أو الملاحظات.

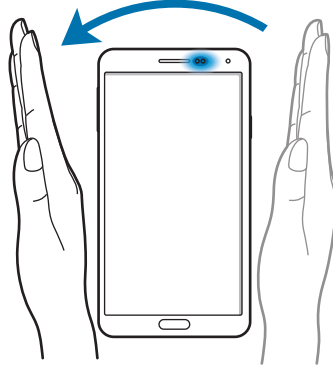

قبول المكالمة بالإشارة

عند ورود مكالمة، حرك يدك إلى اليسار، ثم إلى اليمين بعرض المستشعر للرد على المكالمة.

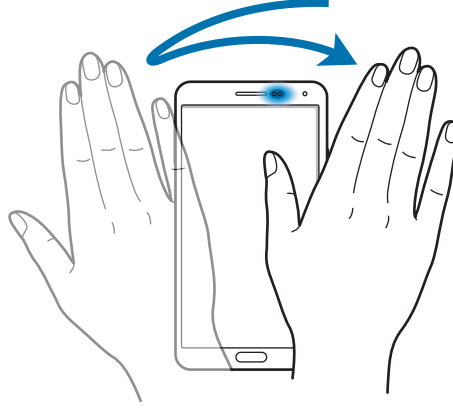

استخدام قلم S

يمكن استخدام قلم S المضمنة لتحديد العناصر أو تنفيذ الإجراءات بسهولة. الإجراءات التي تستخدم قلم S مع الضغط على الزر توفر مميزات إضافية مثل التقاط صورة الشاشة. اسحب قلم S من الفتحة للاستخدامه.

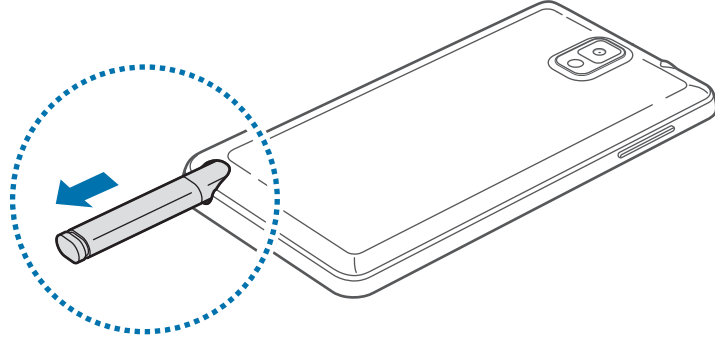

يستكشف الجهاز عندما تسحب قلم S من الفتحة، و يقوم بتنفيذ ما يلي:

- تقوم بتشغيل شاشة اللمس (إذا لم تكن على قيد التشغيل).
- تشغيل مذكرة المهام، أو عرض الأوامر عن بُعد.
- يمكن استبدال سن S Pen. إذا ضعفت حدة سن القلم، فاستبدله بسن آخر.
- إذا لم يعمل قلم S بطريقة صحيحة، فخذ به إلى مركز خدمة سامسونج. راجع موقع سامسونج على الويب لمزيد من المعلومات حول قلم S.
- للحصول على أفضل النتائج، ابق قلم S في وضع متعامد مع شاشة اللمس وتجنب استخدامه بحواف حادة.
- يمكن تشغيل زر القائمة وزر الرجوع بواسطة قلم S Pen.



أمر عن بعد

اضغط على زر قلم S أثناء مرور قلم S على الشاشة لعرض الأوامر عن بعد. يمكنك من خلال هذه الميزة تطبيق الإجراءات التالية مباشرة:

- **مذكرة المهام:** قم بتحويل الكتابة اليدوية إلى ارتباط قابل للتنفيذ للاستمتاع بميزة واحدة ضمن مجموعة كبيرة من الميزات المفيدة. (ص ١٢٤)
- **أداة سجل القصص:** قم بتجميع مجموعة متنوعة من المحتويات وقم بحفظها. (ص ١٤٦)
- **الكتابة على الشاشة:** التقط لقطة شاشة وعدلها.
- **مستكشف S:** ابحث عن نطاق واسع من المحتويات في جهازك. (ص ١٤٤)
- **إطار القلم:** استخدم قلم S لرسم إطار وتشغيل تطبيقات مفيدة داخله.

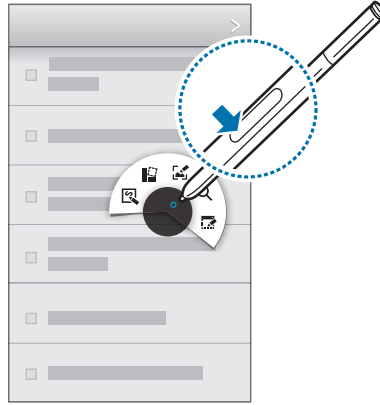

إنشاء مذكرة بسيطة

انقر فوق **مذكرة المهام** الموجودة في الأوامر عن بعد. أو بدلاً من ذلك، بينما تضغط على زر القلم S، اضغط مرتين على الشاشة. دوّن مذكرة أو ارسمها، ثم حددها بالنقر فوق  للقيام بإجراءات مثل إجراء مكالمة وإضافة جهات اتصال وإرسال رسائل.

باستخدام  المحدد، ارسم خطاً حول مساحة ما مستخدماً قلم S للقيام بإجراءات داخل المساحة المحددة.

التقاط لقطات للشاشة

انقر فوق الكتابة على الشاشة الموجودة في الأوامر عن بعد. أثناء الضغط على زر القلم S، المس الشاشة حتى تسمع صوت تكة. يمكن القيام بالرسم أو الكتابة أو تنفيذ الاقتصاص بلقطة شاشة.

يتم حفظ لقطة شاشة في المجلد الاستوديو ← **Screenshots**.

لا يمكن التقاط لقطة شاشة أثناء استخدام بعض التطبيقات.

تشغيل تطبيقات عديدة

انقر فوق إطار القلم الموجودة في الأوامر عن بعد. ارسم خطاً حول منطقة ما، ثم حدد تطبيقاً. سيتم تشغيل التطبيق في المنطقة التي رسمتها. لتصغير التطبيق، انقر فوق **_**. يتم عرض التطبيقات المصغرة كرموز عائمة. لغلق التطبيق، انقر فوق **X**.

فتح خيارات متوفرة



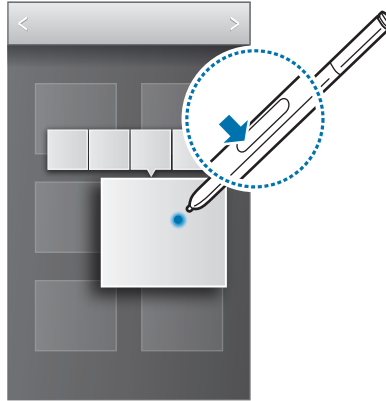

تحتوي بعض العناصر على القوائم السياقية التي تجعل مؤشر القلم S يتوهج. اضغط على زر القلم S لعرض القائمة أثناء مرور القلم S على العنصر.



تحديد صورة والتقاطها

عند الضغط على زر قلم S، ارسـم خطًا حول منطقة لتحديدها.

إذا لزم الأمر، فاستخدم أحد الخيارات التالية:

- : استعادة التحديد الأصلي. 
- : تحويل التحديد إلى شكل دائري. 
- : تحويل التحديد إلى شكل مستطيلي. 
- : تخصيص التحديد. 

حدد تطبيق لاستخدامه مع المنطقة المحددة من الرموز التي تظهر في الجزء السفلي من الشاشة.

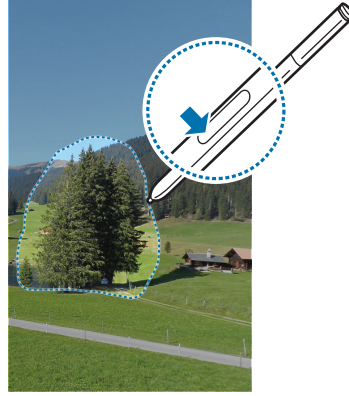

حافـظة قلم S

عندما تكون شاشة اللمس متوقفة، مع إزالة القلم S من الجهاز، يعرض الجهاز تنبيهًا منبثقًا ويصدر صوتًا أثناء السير بالجهاز. ادخل إلى إعدادات قلم S لتنشيط أو إلغاء تنشيط الميزة.

العرض السريع

استخدم هذه الميزة للقيام بإجراءات مختلفة أثناء مرور القلم S أو إصبعك على الشاشة.
على الشاشة الرئيسية، اضغط على التطبيقات ← الضبط ← أدوات التحكم ← العرض السريع، ثم اسحب المفتاح العرض السريع جهة اليمين.
قم بالإشارة إلى أحد العناصر باستخدام قلم S أو إصبعك لمعاينة المحتوى أو لعرض المعلومات في النافذة المنبثقة.
يمكنك التمرير بين اللوحات أو القوائم بواسطة تحريك مؤشر قلم S إلى حافة (لأعلى/لأسفل/ليسار/اليمين) الشاشة.



عندما تشير بإصبعك إلى منطقة على صفحة ويب لبضعة ثوانٍ، يقوم الجهاز بتكبير المنطقة.

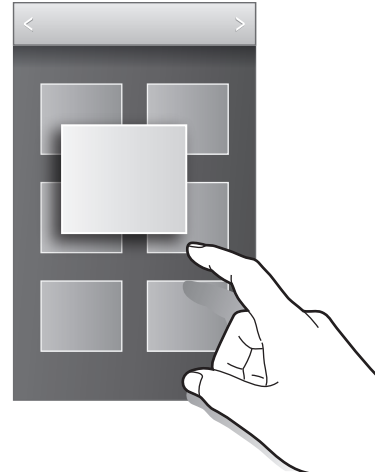

سامسونج إيقاف الذكي مؤقتًا

استخدم هذه الميزة لإيقاف مقاطع الفيديو مؤقتًا عند النظر بعيدًا عن الشاشة.
على الشاشة الرئيسية، اضغط على التطبيقات ← الضبط ← أدوات التحكم ← الشاشة الذكية، ثم ضع علامة اختيار الإيقاف المؤقت الذكي.
أثناء عرض الفيديو، انظر بعيدًا عن الشاشة لإيقاف الفيديو مؤقتًا. لاستئناف العرض، انظر إلى الشاشة مرة أخرى.

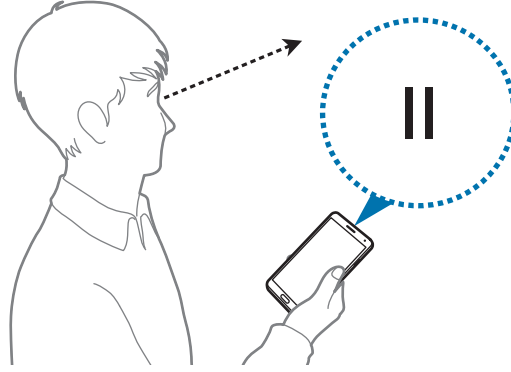

سامسونج التمرير الذكي

استخدم هذه الميزة لتمرير الشاشة لأعلى أو لأسفل عن طريق إمالة رأسك أو الجهاز. على الشاشة الرئيسية، اضغط على التطبيقات ← الضبط ← أدوات التحكم ← الشاشة الذكية ← التمرير الذكي، ثم اسحب المفتاح التمرير الذكي جهة اليمين. اضغط على التمرير الذكي، ثم حدد نوع تمرير. عندما تقوم بعرض رسائل البريد الإلكتروني أو صفحات الويب، يظهر رمز نوع التمرير (👁️ الخاص باتجاه الرأس) الذي يبين حالة التعرف على الحركات. عندما يتعرف الجهاز على حركات رأسك أو حركات الجهاز، يتحول لون الرمز إلى 👁️ أو 📺. ثم قم بإمالة رأسك إلى الأسفل أو الأعلى أو إمالة الجهاز إلى الأمام أو الخلف للتمرير في هذا الاتجاه.

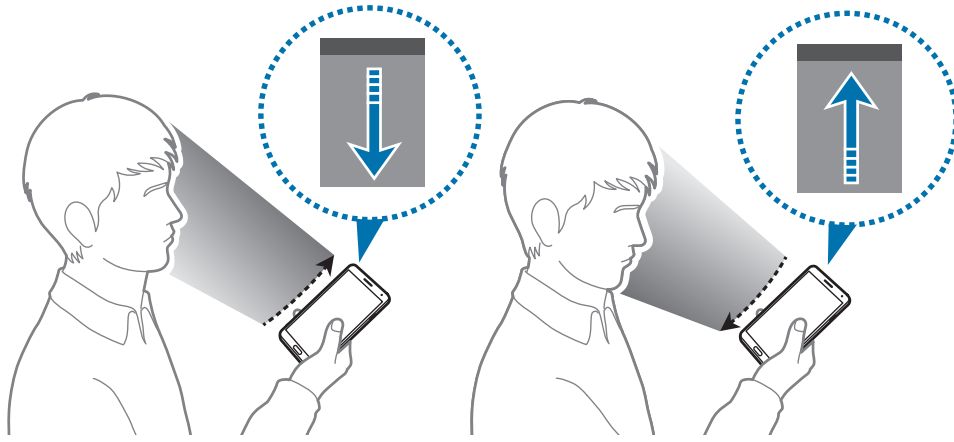

زيادة حساسية شاشة اللمس

- استخدم هذه الميزة لزيادة حساسية اللمس بالجهاز. على الشاشة الرئيسية، اضغط على التطبيقات ← الضبط ← أدوات التحكم، ثم ضع علامة اختيار أمام الضبط التلقائي لحساسية اللمس.
- استخدم القفازات الجلدية للتعرف بطريقة أفضل أثناء لمس الشاشة. لا يمكن التعرف على الأنواع الأخرى من المواد. 
 - للحصول على أفضل النتائج، اضغط على الشاشة بقوة أثناء ارتداء القفازات.
 - قد لا تستجيب الشاشة إذا كنت ترتدي قفازات عند استخدام الجهاز من خلال نافذة غطاء S View.

تنشيط الإطار المتعدد

استخدم هذه الميزة لتنشغيل تطبيقين على الشاشة في نفس الوقت.

- يمكن تشغيل التطبيقات الموجودة على لوحة النافذة المتعددة.
- عند تشغيل التطبيقات التي تحتوي على ملفات وسائط متعددة، مثل الموسيقى أو الفيديو، وسيتم تشغيل الصوت من كلا الملفين.
- قد لا يتوفر هذا التطبيق حسب منطقتك أو مزود الخدمة الخاص بك.



لاستخدام الإطار المتعدد، على شاشة التطبيقات، اضغط على الضبط ← الجهاز ← الإطار المتعدد.

استخدام لوحة الإطار المتعدد

لإظهار لوحة الإطار المتعدد، اضغط مطولاً على تظهر لوحة الإطار المتعدد على الجانب الأيسر من الشاشة. حدد تطبيق واحد، ثم اسحب تطبيق آخر إلى موقع جديد. يمكنك تشغيل نفس التطبيق في نافذتين في نفس الوقت. لإخفاء لوحة "الإطار المتعدد"، اضغط مطولاً على .

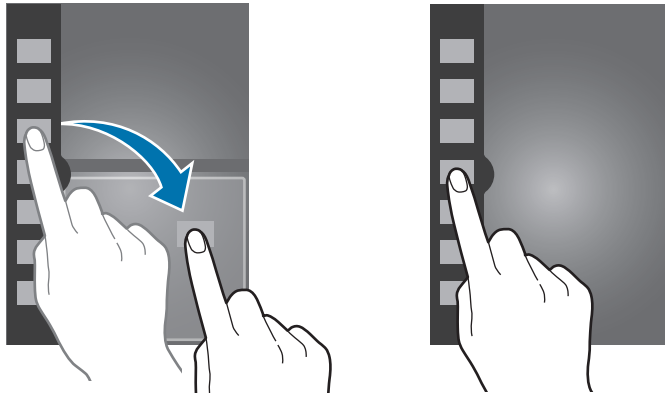





اسحب الدائرة الموجودة بين لوحات التطبيقات لأعلى أو لأسفل لضبط حجم اللوحات.

اضغط على مقبض اللوحة لإخفاء أو عرض اللوحة. عندما تفتح لوحة الإطار المتعدد، اضغط مطولاً على مقبض اللوحة واسحبه إلى الحافة اليمنى أو اليسرى من الشاشة لتحريك اللوحة. لتحريك مقبض اللوحة عندما تكون لوحة الإطار المتعدد مغلقة، اضغط مطولاً على مقبض اللوحة واسحبه لأعلى أو لأسفل.

استخدام تطبيقات الإطار المتعدد

عند استخدام تطبيقات الإطار المتعدد، حدد إطار التطبيق، اضغط على الدائرة الموجودة بين إطارات التطبيقات، ثم قم باستخدام أحد الإجراءات التالية:

-  : فتح قائمة التطبيقات المستخدمة مؤخرًا في الإطار المحدد.
-  : قم بتبديل المواقع بين تطبيقات الإطار المتعدد.
-  : مشاركة العناصر بين نوافذ التطبيقات. سحب عنصر لمشاركته من نافذة إلى أخرى. قد لا تدعم بعض التطبيقات هذه الميزة.
-  : قم بتكبير الإطار لكي يلائم حجم الشاشة.
-  : أغلق التطبيق.



مشاركة الملفات

اسحب العنصر الذي ترغب في مشاركته إلى النافذة الأخرى لمشاركة العنصر من نافذة إلى أخرى.

إنشاء نافذة مقترنة

استخدم هذه الميزة لحفظ مجموعة نوافذ الإطار المتعدد الحالية قيد التشغيل. من لوحة الإطار المتعدد، اضغط على  ← إنشاء، وأدخل عنوانًا، ثم اضغط على موافق.

استخدام نفس التطبيق في نافذتين

استخدم هذه الميزة لتشغيل نفس التطبيق في نافذتين في نفس الوقت. بعد تشغيل التطبيق من لوحة الإطار المتعدد، سيظهر  بجانب رمز التطبيق إذا كان يدعم هذه الميزة. اضغط على رمز التطبيق الذي يشتمل على  واضغط على .

 قد لا تدعم بعض التطبيقات هذه الميزة.

الإشعارات

تظهر رموز الإشعارات على شريط الحالة في الجزء العلوي من الشاشة للإبلاغ عن المكالمات الفائتة، والرسائل الجديدة، وأحداث التقويم، وحالة الجهاز، وغيرها المزيد. اسحب لأسفل من شريط الحالة لفتح لوحة الإشعارات. قم بالتمرير داخل القائمة لمشاهدة التنبيهات الإضافية. لغلّق لوحة الإشعارات، اسحب الشريط الموجود في الجزء السفلي من الشاشة للأعلى.



من لوحة الإشعارات، يمكنك عرض الضبط الحالي لجهازك. اسحب للأسفل من شريط الحالة، ثم اضغط على  لاستخدام الخيارات التالية:

- **Wi-Fi**: قم بتنشيط وظيفة Wi-Fi أو إلغاء تنشيطها.
- **GPS**: تنشيط أو إلغاء تنشيط ميزة الـ GPS.
- **صوت**: تنشيط أو إلغاء تنشيط الوضع الصامت. يمكنك ضبط هاتفك لكي يهتز أو يمكنك كتم صوته في الوضع الصامت.
- **تدوير الشاشة**: اسمح بدوران الواجهة أو لا تسمح بذلك عندما تقوم بتدوير الجهاز.
- **البلوتوث**: تنشيط ميزة بلوتوث أو إلغاء تنشيطها.
- **وضع القراءة**: تنشيط وضع القراءة أو إلغاء تنشيطه. في وضع القراءة، يساعد الجهاز في حماية عينيك أثناء القراءة بالليل. لتحديد التطبيقات التي سيتم استخدامها، انقر فوق **الضبط** ← **الجهاز** ← **الشاشة** ← **نمط القراءة**.
- **بيانات الهاتف**: تنشيط أو إلغاء تنشيط اتصال البيانات.
- **وضع الحظر**: تنشيط أو إلغاء تنشيط وضع الحظر. في وضع الحظر، يقوم جهازك بحظر الإشعارات. لتحديد الإشعارات التي سيتم حظرها، اضغط على **الضبط** ← **الجهاز** ← **وضع الحظر**.
- **توفير الطاقة**: قم بتنشيط وضع توفير الطاقة أو إلغاء تنشيطه.
- **إطار متعدد**: اضبط لاستخدام الإطار المتعدد.
- **Screen Mirroring**: قم بتنشيط أو إلغاء تنشيط ميزة مراقبة الشاشة.
- **نقطة اتصال Wi-Fi**: قم بتنشيط ميزة ضبط نطاق شبكة Wi-Fi أو إلغاء تنشيطها.
- **S Beam**: قم بتنشيط أو إلغاء تنشيط ميزة S Beam.
- **NFC**: تنشيط ميزة NFC أو إلغاء تنشيطها.

- العرض السريع: قم بتنشيط أو إلغاء تنشيط ميزة العرض السريع.
- الإشارات: قم بتنشيط أو إلغاء تنشيط ميزة مؤشر الهواء.
- وضع حر اليدين: قم بتنشيط الوضع حر اليدين أو إلغاء تنشيطه.
- سكون ذكي: تنشيط ميزة الانتظار الذكي أو إلغاء تنشيطها.
- إيقاف مؤقت ذكي: تنشيط ميزة الإيقاف المؤقت الذكي أو إلغاء تنشيطها.
- التمرير الذكي: قم بتنشيط أو إلغاء تنشيط ميزة التمرير الذكي.
- مزامنة: تنشيط أو إلغاء تنشيط المزامنة التلقائية للتطبيقات.
- وضع الطيران: تنشيط وضع الطيران أو إلغاء تنشيطه.

قد تختلف الخيارات المتاحة حسب منطقتك أو مزود الخدمة الخاص بك.



لإعادة ترتيب الخيارات في لوحة الإشعارات، افتح لوحة الإشعارات واضغط على علامة التبويب  ← ، ثم اضغط مطولاً على أحد العناصر واسحبه إلى موقع آخر.

الشاشة الرئيسية

تعتبر الشاشة الرئيسية هي نقطة البدء للوصول إلى جميع ميزات الجهاز. فهي تعرض رموز المؤشر، والتطبيقات المصغرة، والاختصارات المؤدية للتطبيقات، وغيرها. تحتوي الشاشة الرئيسية على لوحات عديدة. لعرض لوحات أخرى، تنقل إلى اليسار أو اليمين.

تغيير وضع الشاشة الرئيسية

تضم الشاشة الرئيسية أوضاع قياسية وأوضاع سهلة. في الوضع السهل، يمكنك بسهولة الوصول إلى جهات الاتصال، والتطبيقات، والإعدادات المفضلة بالنسبة لك بواسطة إضافة اختصارات إلى الشاشة الرئيسية. للانتقال إلى الوضع السهل، على الشاشة الرئيسية، اضغط على **التطبيقات** ← **الضبط** ← **الجهاز** ← **الوضع السهل**، ثم اسحب المفتاح **الوضع السهل** جهة اليمين.

عادة ترتيب العناصر

إضافة رمز لتطبيق

على الشاشة الرئيسية، اضغط على **التطبيقات**، واضغط مطولاً على رمز أحد التطبيقات ثم اسحبه إلى معاينة اللوحة.

إضافة عنصر

يمكنك تخصيص الشاشة الرئيسية بواسطة إضافة تطبيقات مصغرة أو مجلدات أو لوحات.

اضغط مطولاً على المنطقة الفارغة على الشاشة الرئيسية، ثم حدد أحد الفئات التالية:

- **التطبيقات والتطبيقات المصغرة:** إضافة تطبيقات أو تطبيقات مصغرة إلى شاشة الصفحة الرئيسية.
- **المجلد:** إنشاء مجلد جديد.
- **الصفحة:** إعادة ترتيب اللوحات على شاشة الصفحة الرئيسية.

نقل عنصر

اضغط مطولاً على أحد العناصر واسحبه إلى الموضع الجديد. لنقله إلى لوحة أخرى، اسحبه إلى جانب الشاشة.

إزالة عنصر

اضغط مطولاً على أحد العناصر، واسحبه إلى سلة المهملات التي تظهر في الجزء العلوي من الشاشة الرئيسية. عندما يتحول لون سلة المهملات إلى الأحمر، حرر العنصر.

إعادة ترتيب اللوحات

إضافة لوحة جديدة

اضغط على  ← تعديل الصفحة ← .

نقل لوحة

اضغط  ← تعديل الصفحة، اضغط مطولاً على معاينة اللوحة ثم اسحبها إلى موقع جديد.

إزالة لوحة

اضغط على  ← تعديل الصفحة، واضغط مطولاً على معاينة اللوحة ثم اسحبها إلى سلة المهملات في الجزء العلوي من الشاشة.

ضبط خلفية

اضبط صورة أو صورة مخزنة في الجهاز كخلفية للشاشة الرئيسية.

على الشاشة الرئيسية، اضغط على  ← تعيين الخلفية ← الشاشة الرئيسية، ثم حدد واحدًا مما يلي:

- الاستوديو: شاهد الصور الملتقطة بواسطة كاميرا الجهاز أو الصور التي تم تنزيلها من الإنترنت.
- خلفيات الشاشة: انظر صور الخلفيات.
- خلفيات حية: انظر الصور المتحركة.
- صور: مشاهدة الصور في صور.

حدد صورة، وقم بتغيير حجمها بواسطة سحب الإطار إذا لزم الأمر، ثم قم بتعيينها كخلفية.

استخدام التطبيقات المصغرة

التطبيقات المصغرة عبارة عن تطبيقات صغيرة توفر وظائف ومعلومات مناسبة على شاشة الرئيسية الخاصة بك. ولكي تستخدمها، أضف تطبيقات مصغرة من لوحة التطبيقات المصغرة إلى الشاشة الرئيسية.

- تتصل بعض التطبيقات المصغرة بخدمات الويب. يؤدي استخدام التطبيق المصغر الذي يستند إلى الويب إلى دفع تكاليف إضافية.
- قد تختلف التطبيقات المصغرة المتاحة حسب منطقتك أو مزود الخدمة.



إضافة تطبيقات مصغرة إلى الشاشة الرئيسية

على الشاشة الرئيسية، اضغط على **التطبيقات** ← **التطبيقات المصغرة**. قم بالتمرير لليسار أو اليمين على لوحة التطبيقات المصغرة ثم اضغط مطوياً على أحد التطبيقات المصغرة لإضافته إلى الشاشة الرئيسية. ضعها في المكان الذي تريده وغيّر حجمها من خلال سحب الإطار إذا لزم الأمر، ثم اضغط في أي مكان على الشاشة لحفظ مكان التطبيق المصغر.

الشاشة المقفلة

تمنع الشاشة المقفلة تشغيل الجهاز بطريقة غير مطلوبة في حالة عدم استخدامه، كما تتيح لك أيضاً إمكانية إضافة تطبيقات مصغرة مناسبة.

قفل الجهاز أو إلغاء قفله

يؤدي الضغط على مفتاح التشغيل إلى إيقاف تشغيل الشاشة ويضع الجهاز في وضع القفل. يقفل الجهاز تلقائياً في حالة عدم استخدامه لفترة زمنية محددة.

لإلغاء قفل الجهاز، اضغط على مفتاح التشغيل أو مفتاح الصفحة الرئيسية وانقر بإصبعك في أي اتجاه داخل الشاشة المقفلة في الجزء السفلي من الشاشة.

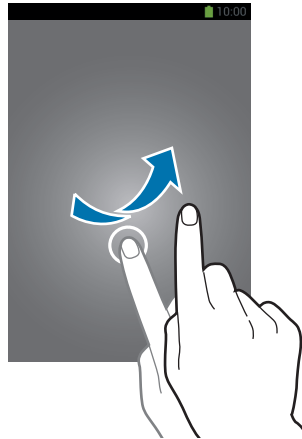

إضافة التطبيقات المصغرة

لإستخدام التطبيقات المصغرة أثناء قفل الشاشة، على شاشة الصفحة الرئيسية، اضغط على **التطبيقات** ← **الضبط** ← **الجهاز** ← **قفل الشاشة** ← **تطبيقات مصغرة متعددة**.

لا يمكنك استخدام التطبيقات المصغرة على الشاشة المقفلة في الوضع السهل.



اسحب لوحة التطبيقات المصغرة لأسفل لتكبيرها. قم بالتمرير إلى اليمين إلى آخر صفحة، واضغط على **+**، ثم حدد تطبيق مصغر لإضافته إلى الشاشة المقفلة.

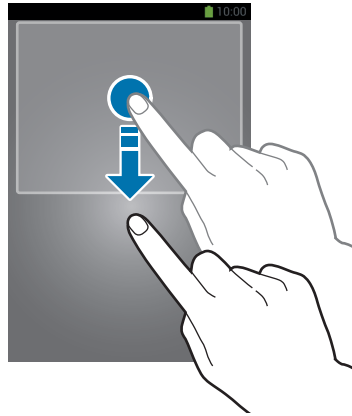

إعادة ترتيب اللوحات

نقل لوحة

اسحب لوحة التطبيقات المصغرة لأسفل، وقم بالتمرير يميناً أو يساراً، ثم اضغط مطولاً على معاينة اللوحة، ثم اسحبها إلى موقع جديد.

إزالة لوحة

اسحب لوحة التطبيقات المصغرة لأسفل، وقم بالتمرير يميناً أو يساراً، ثم اضغط مطولاً على معاينة اللوحة، ثم اسحبها إلى سلة المهملات في الجزء العلوي من الشاشة.

شاشة التطبيقات

تعرض شاشة التطبيقات رموز لجميع التطبيقات، بما في ذلك أي تطبيقات مثبتة. على الشاشة الرئيسية، اضغط على **التطبيقات** لفتح شاشة التطبيقات. لعرض لوحات أخرى، تنقل إلى اليسار أو اليمين.

إعادة ترتيب التطبيقات

اضغط  ← **تعديل**، واضغط مطولاً على تطبيق ثم اسحبه إلى موقع جديد. لنقله إلى لوحة أخرى، اسحبه إلى جانب الشاشة.

التنظيم باستخدام المجلدات

ضع التطبيقات المرتبطة ببعضها معاً في مجلد واحد بهدف الحفاظ على الملاءمة. اضغط  ← **تعديل**، واضغط مطولاً على تطبيق ثم اسحبه إلى **إنشاء مجلد**. أدخل اسم مجلد واضغط على **موافق**. ضع التطبيقات في مجلد جديد بواسطة سحبها، ثم اضغط على **حفظ** لحفظ الترتيب.

إعادة ترتيب اللوحات

اضغط على الشاشة، واضغط مطولاً على معاينة اللوحة ثم اسحبها إلى موقع جديد.

تثبيت التطبيقات

استخدم مخازن التطبيقات، مثل **Samsung Apps**، لتنزيل وتثبيت التطبيقات.

إلغاء تثبيت التطبيقات

اضغط على  ← **إلغاء تثبيت/إلغاء تفعيل التطبيقات**، ثم حدد تطبيق لإلغاء تثبيته.

لا يمكن إلغاء تثبيت التطبيقات الافتراضية التي تأتي مع الجهاز.



استخدام التطبيقات

يمكن أن يقوم هذا الجهاز بتشغيل العديد من التطبيقات المختلفة، والتي تتراوح بين الوسائط وحتى تطبيقات الإنترنت.

فتح تطبيق

على الشاشة الرئيسية، أو على شاشة التطبيقات، حدد رمز تطبيق لفتحه.

يتم تجميع بعض التطبيقات في مجلدات. اضغط على مجلد، ثم اضغط على تطبيق لفتحه.





الفتح من التطبيقات المستخدمة مؤخراً

اضغط مطولاً على مفتاح الصفحة الرئيسية لفتح قائمة التطبيقات المستخدمة مؤخراً.

حدد رمز تطبيق لفتحه.

غلق تطبيق

أغلق التطبيقات غير المستخدمة لتوفير طاقة البطارية والحفاظ على مستوى الأداء.

اضغط مطولاً على مفتاح الصفحة الرئيسية، واضغط على ، ثم اضغط على إنهاء بجوار تطبيق لغلقه. لغلق جميع التطبيقات قيد التشغيل، اضغط على إلغاء الكل. أو بدلاً من ذلك، اضغط مطولاً على مفتاح الصفحة الرئيسية، ثم اضغط على .

مساعدة

ادخل إلى معلومات التعليمات للتعرف على كيفية استخدام الجهاز والتطبيقات أو تهيئة الإعدادات المهمة.

اضغط على مساعدة على شاشة التطبيقات. حدد فئة لعرض تلميحات حولها.

لفزر الفئات حسب أي ترتيب أبجدي، اضغط على .

للبحث عن كلمات أساسية، اضغط على .

تشغيل بيد واحدة

يمكنك تنشيط وضع التشغيل بيد واحدة متى كان ذلك مناسباً لك. في هذا الوضع، يتم تعديل واجهات التطبيقات لكي يسهل استخدام التطبيقات بيد واحدة.

على شاشة التطبيقات، اضغط على **الضبط** ← **أدوات التحكم** ← **تشغيل بيد واحدة**. اختيار تطبيقات أو ميزات لاستخدامها مع الوضع.

إدخال نص

استخدم لوحة مفاتيح سامسونج أو ميزة الإدخال الصوتي لإدخال النصوص.

لا يتم دعم إدخال النصوص في بعض اللغات. لإدخال نص، يتعين عليك تغيير لغة الإدخال إلى إحدى اللغات المدعومة.



تغيير نوع لوحة المفاتيح

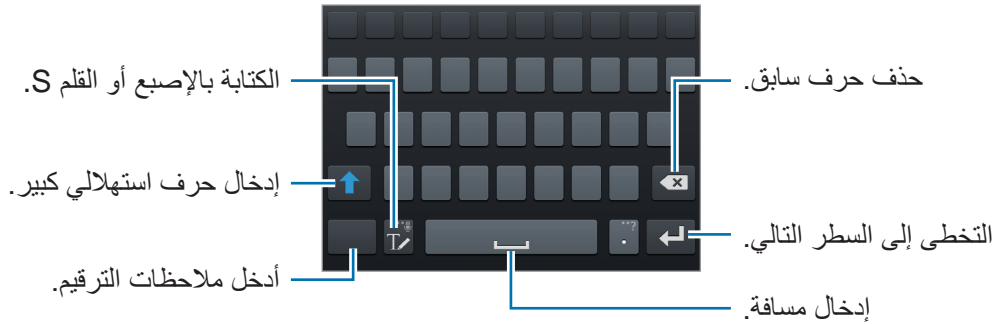

اضغط على أي حقل نص، وافتح لوحة الإشعارات، واضغط على **تحديد طريقة الإدخال**، ثم حدد نوع لوحة المفاتيح المستخدمة.



إدخال حرف استهلاكي

اضغط على  قبل إدخال حرف. بالنسبة لجميع الحروف الكبيرة، اضغط مرتين.

تغيير نوع لوحة المفاتيح

اضغط مطولاً على ، ثم اضغط على  لتغيير نوع لوحة المفاتيح.



تغيير لوحات مفاتيح اللغة

أضف لغات إلى لوحة المفاتيح، ثم قم بإزاحة مفتاح المسافة إلى اليسار أو إلى اليمين لتغيير لوحات مفاتيح اللغات.

الكتابة اليدوية

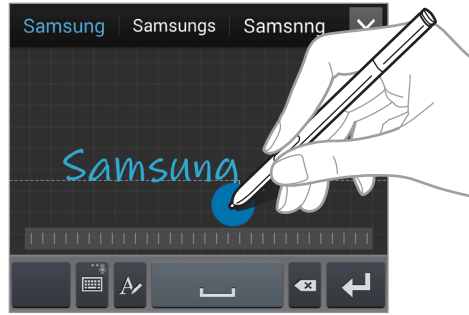

اضغط على ، ثم اكتب كلمة بإصبع واحد أو باستخدام قلم S. يتم إدخال الكلمات المقترحة بحروف. حدد كلمة مقترحة.



استخدم إشارات الكتابة اليدوية لتنفيذ إجراءات، مثل تعديل أو حذف الحروف وإدراج مسافات. لعرض دلائل الإشارات، اضغط مطولاً على ، ثم اضغط على  ← مساعدة ← استخدام إشارات الكتابة باليد.

إدخال مباشر بالقلم

على شاشة التطبيقات، اضغط على الضبط ← أدوات التحكم ← قلم S ← إدخال مباشر بالقلم، ثم اسحب المفتاح إدخال مباشر بالقلم جهة اليمين.

عند مرور قلم S على حقل النص، يظهر الرمز  في يسار الجانب العلوي من حقل النص. انقر فوق  للكتابة باستخدام قلم S. لإجراء تصحيحات بسيطة، تغيير لغات الإدخال أو إدخال مسافة بين الحروف انقر فوق كل أداة تصحيح تظهر في لوح الكتابة اليدوية.

عند تمكين هذه الميزة، يمكنك القيام بالإجراءات التالية:

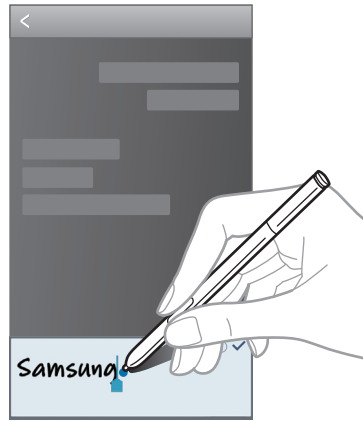

- ارسل رسالة مكتوبة بخط اليد.
- قم بإجراء مكالمة بكتابة اسم جهة الاتصال أو رقم الهاتف على لوحة المفاتيح.
- ضبط المنبه بكتابة الأرقام فقط.
- تصفح الإنترنت بكتابة عناوين الويب.



إدخال النصوص صوتيًا

قم بتنشيط ميزة الإدخال الصوتي ثم تحدث في الميكروفون. يعرض الجهاز ما تنطقه. إذا لم يتعرف الجهاز على الكلمات، فاضغط على النص المسطر، وحدد كلمة أو عبارة بديلة من القائمة المنسدلة. لتغيير اللغة أو لإضافة لغات للتعرف الصوتي، اضغط على اللغة الحالية.

النسخ واللصق

اضغط مطولاً فوق النص، واسحب  أو  لتحديد قدر أكبر أو أقل من النصوص، ثم اضغط على نسخ للنسخ أو قص للقص. يتم نسخ النص المحدد إلى الحافظة.

للصق في حقل إدخال النصوص، اضغط مطولاً على النقطة التي ينبغي إدخالها، ثم اضغط على لصق.

الاتصال بشبكة Wi-Fi

قم بتوصيل الجهاز بشبكة Wi-Fi لاستخدام الإنترنت أو لمشاركة ملفات الوسائط مع أجهزة أخرى. (ص ١٥١)

تشغيل Wi-Fi وإيقاف تشغيلها

افتح لوحة الإشعارات، ثم اضغط على Wi-Fi لتشغيلها أو لإيقاف تشغيلها.

- يستخدم هذا الجهاز تردداً غير متوافق وهو مخصص للاستخدام في جميع الدول الأوروبية. يمكن تشغيل شبكة WLAN داخل المباني في منطقة الاتحاد الأوروبي بدون قيود، ولكن لا يمكن تشغيلها خارج المباني.



- أوقف تشغيل Wi-Fi لتوفير طاقة البطارية في حالة عدم استخدامها.

الانضمام إلى شبكات Wi-Fi

على شاشة التطبيقات، اضغط على الضبط ← الاتصالات ← Wi-Fi، ثم اسحب المفتاح Wi-Fi جهة اليمين.

حدد شبكة من قائمة شبكات Wi-Fi المكتشفة، وأدخل كلمة مرور إذا لزم الأمر، ثم اضغط على توصيل. تظهر الشبكات التي تحتاج إلى كلمة مرور مصحوبة برمز قفل. بعد توصيل الجهاز بشبكة Wi-Fi يتصل الجهاز تلقائياً بها في أي وقت تتوفر إمكانية الاتصال بها.

إضافة شبكات Wi-Fi

إذا لم تظهر الشبكة المطلوبة في قائمة الشبكات، فاضغط على **إضافة شبكة Wi-Fi** في الجزء السفلي من قائمة الشبكات. أدخل اسم الشبكة في شبكة **SSID**، حدد نوع الأمان وأدخل كلمة المرور إذا لم تكن شبكة مفتوحة، ثم اضغط على **توصيل**.

نسيان شبكات Wi-Fi

أي شبكة سبق استخدامها، بما في ذلك الشبكة الحالية، يمكن نسيانها بحيث لن يتمكن الجهاز من الاتصال بها تلقائيًا. حدد الشبكة من قائمة الشبكات، ثم اضغط على **تجاهل**.

ضبط الحسابات

تطبيقات Google مثل **سوق Play**، تحتاج إلى توفر حساب Google، و **Samsung Apps** تحتاج إلى توفر حساب سامسونج. قم بإنشاء حسابات Google وسامسونج للتمتع بأفضل تجربة مع الجهاز.

إضافة حسابات

اتبع الإرشادات التي تظهر عند تشغيل تطبيق Google بدون تسجيل الدخول لإعداد حساب Google. لتسجيل الدخول إلى حساب Google أو الخروج منه، على شاشة التطبيقات، اضغط على **الضبط** ← **عام** ← **حسابات** ← **إضافة حساب** ← **Google**. بعد ذلك، اضغط على **جديد** لتسجيل الخروج، أو اضغط على **حالي**، ثم اتبع الإرشادات التي تظهر على الشاشة لاستكمال إعداد الحساب. يمكن استخدام أكثر من حساب Google على الجهاز. قم بإعداد حساب سامسونج أيضًا.

إزالة الحسابات

على شاشة التطبيقات، اضغط على **الضبط** ← **عام** ← **حسابات**، حدد اسم حساب ضمن **حساباتي**، وحدد الحساب المطلوب إزالته، ثم اضغط على **إزالة حساب**.

نقل الملفات

انقل الملفات الصوتية، أو الفيديو، أو الصور أو أي نوع آخر من الملفات من الجهاز إلى الكمبيوتر، أو بالعكس.



- يتم دعم تنسيقات الملفات التالية بواسطة بعض التطبيقات. لا يتم دعم بعض تنسيقات الملفات حسب إصدار برنامج الجهاز، أو نظام تشغيل الكمبيوتر.

- الموسيقى: mp3، m4a، mp4، 3gp، 3ga، wma، ogg، oga، aac، و flac

- الصورة: bmp، gif، jpeg، و png

- الفيديو: avi، wmv، asf، flv، mkv، mp4، 3gp، webm، و ts

- المستند: doc، docx، xls، xlsx، ppt، pptx، pdf، و txt

- إذا تعذر تشغيل الملفات بتنسيق divX أو ac3 من خلال التطبيقات، فقم بتنصيب التطبيقات التي تدعمها.
- هذا الجهاز متوافق مع جهاز USB 3.0 والإصدارات الأخرى الأقل منه. عند استخدام جهاز USB 3.0، تأكد من استخدام كبل USB 3.0.
- يزيد جهاز USB 3.0 من سرعة نقل البيانات، ولكنه قد يتداخل أحياناً مع المكالمات أو البيانات عندما تكون قيد الاستخدام. سيتم إيقافه تلقائياً في حالة عدم استخدامه لمدة ١٠ دقائق، وسوف ينتقل الاتصال إلى استخدام USB 2.0.

الاتصال باستخدام برنامج Samsung Kies

Samsung Kies عبارة عن تطبيق كمبيوتر يتحكم في مكتبات الوسائط والمعلومات الشخصية مع أجهزة سامسونج. قم بتنزيل أحدث Samsung Kies من موقع سامسونج على الويب.

١ قم بتوصيل الجهاز بالكمبيوتر بواسطة كبل USB.

يتم تشغيل Samsung Kies على الكمبيوتر تلقائياً. في حالة عدم تشغيل Samsung Kies، انقر نقرًا مزدوجًا فوق رمز Samsung Kies الموجود في الكمبيوتر.

٢ انقل الملفات بين الجهاز والكمبيوتر.

ارجع إلى تعليمات Samsung Kies للحصول على مزيد من المعلومات.

التوصيل باستخدام Windows Media Player

تأكد من تثبيت برنامج Windows Media Player على الكمبيوتر.

- ١ قم بتوصيل الجهاز بالكمبيوتر بواسطة كبل USB.
- ٢ افتح برنامج Windows Media Player وقم بمزامنة ملفات الموسيقى.

التوصيل بجهاز وسائط

- ١ قم بتوصيل الجهاز بالكمبيوتر بواسطة كبل USB.
- ٢ افتح لوحة الإشعارات، ثم اضغط على **متصل بجهاز وسائط** ← **جهاز الوسائط (MTP)**.
اضغط على **كاميرا (PTP)** إذا لم يدعم الكمبيوتر بروتوكول نقل الوسائط (MTP)، أو إذا لم يتم تثبيت برنامج تشغيل مناسب.
- ٣ انقل الملفات بين الجهاز والكمبيوتر.

تأمين الجهاز

امنع الآخرين من استخدام أو الوصول إلى البيانات الشخصية والمعلومات المخزنة على الجهاز باستخدام ميزات الأمان. يحتاج الجهاز إلى رمز إلغاء قفل متى تطلب الأمر إلغاء قفله.

ضبط توقيع

على شاشة التطبيقات، اضغط على **الضبط** ← **الجهاز** ← **قفل الشاشة** ← **تأمين الشاشة** ← **التوقيع**. اكتب توقيعك بواسطة قلم S، ثم اكتب التوقيع مرتين آخرين للتحقق منه. اضبط مفتاح PIN الخاص بإلغاء قفل النسخ الاحتياطي لإلغاء قفل الشاشة عندما تنسى التوقيع. عند إلغاء قفل الجهاز، تأكد من كتابة توقيعك بالحالات نفسها، مثل كتابة زاوية، كما هو الحال عندما سجلت التوقيع. 

ضبط نمط

على شاشة التطبيقات، اضغط على **الضبط** ← **الجهاز** ← **قفل الشاشة** ← **تأمين الشاشة** ← **النمط**. ارسم نمطاً بواسطة توصيل أربع نقاط أو أكثر، ثم ارسم النمط مرة أخرى للتحقق منه. اضبط مفتاح PIN لفتح النسخ الاحتياطي لإلغاء تأمين الشاشة عندما تنسى النمط.

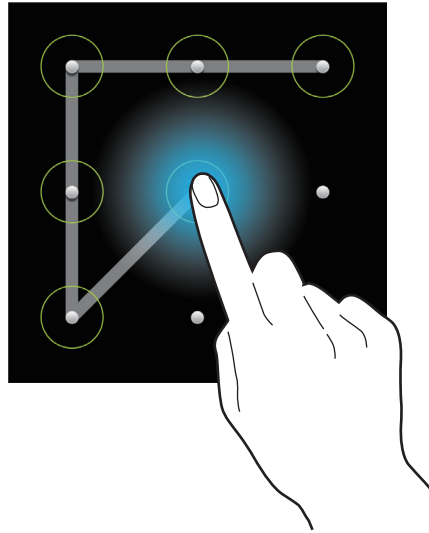

ضبط رمز PIN

على شاشة التطبيقات، اضغط على **الضبط** ← **الجهاز** ← **قفل الشاشة** ← **تأمين الشاشة** ← **PIN**.
أدخل أربع أرقام على الأقل، ثم أدخل كلمة المرور مرة أخرى للتحقق منها.

ضبط كلمة مرور

على شاشة التطبيقات، اضغط على **الضبط** ← **الجهاز** ← **قفل الشاشة** ← **تأمين الشاشة** ← **كلمة المرور**.
أدخل أربع حروف على الأقل بما في ذلك أرقام ورموز، ثم أدخل كلمة المرور مرة أخرى للتحقق منها.

إلغاء قفل الجهاز

قم بتشغيل الشاشة بواسطة الضغط على مفتاح التشغيل أو مفتاح الصفحة الرئيسية، ثم أدخل رمز إلغاء القفل.

إذا نسيت رمز إلغاء القفل، فأحضر الجهاز إلى "مركز خدمة سامسونج" لإعادة ضبطه.



ترقية الجهاز

يمكن ترقية الجهاز إلى أحدث برنامج.

قد لا يتوفر هذا التطبيق حسب منطقتك أو مزود الخدمة الخاص بك.



الترقية باستخدام Samsung Kies

تشغيل Samsung Kies وتوصيل الجهاز بالكمبيوتر. يتعرف Samsung Kies تلقائيًا على الجهاز ويعرض التحديثات المتاحة في مربع الحوار، متى توفرت. انقر فوق زر التحديث في مربع الحوار لبدء الترقية. راجع تعليمات Samsung Kies للتعرف على تفاصيل حول كيفية الترقية.

- لا توقف تشغيل الكمبيوتر أو تفصل كبل USB أثناء ترقية الجهاز.
- أثناء ترقية الجهاز، لا تقم بتوصيل أجهزة وسائط أخرى بالكمبيوتر. يؤدي ذلك إلى حدوث تداخل مع عملية التحديث.



الترقية عبر الهواء

يمكن ترقية الجهاز مباشرة إلى أحدث برنامج بواسطة البرنامج الثابت بواسطة خدمة عبر الهواء (FOTA). على شاشة التطبيقات، اضغط على الضبط ← عام ← حول الجهاز ← تحديث البرنامج ← تحديث.

الاتصالات

الهاتف

استخدم هذا التطبيق لإجراء مكالمة أو للرد عليها.
اضغط على الهاتف على شاشة التطبيقات.

إجراء مكالمات

إجراء مكالمة

استخدم أحد الأساليب التالية:

- لوحة المفاتيح: أدخل الرقم باستخدام لوحة المفاتيح، ثم اضغط على .
- السجلات: قم بإجراء مكالمة من السجل الخاص بالمكالمات الواردة والصادرة والرسائل.
- المفضلة: قم بإجراء مكالمة من قائمة جهات الاتصال المفضلة.
- جهات الاتصال: قم بإجراء مكالمة من قائمة جهات الاتصال.

أرقام الاتصال السريع

للاتصال السريع بالأرقام، اضغط مطولاً على الرقم المقابل.

توقع الرقم

عند إدخال أرقام على لوحة المفاتيح، تظهر التوقعات التلقائية. حدد واحدًا مما يلي لإجراء مكالمة.

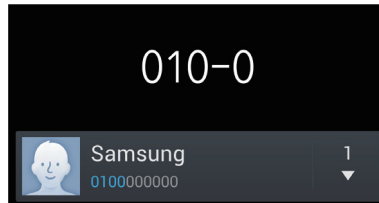

البحث عن جهات اتصال



أدخل اسمًا، أو رقم هاتف، أو عنوان بريد إلكتروني للبحث عن جهة اتصال في قائمة جهات الاتصال. بينما يتم إدخال الحروف، تظهر جهات الاتصال المتوقعة. حدد اسمًا للاتصال به.





إجراء مكالمة دولية

اضغط مطولاً على  حتى تظهر علامة +. أدخل رمز الدولة، ورمز المنطقة، ورقم الهاتف، ثم اضغط على .

أثناء إجراء المكالمة

تتوفر الإجراءات التالية:

-  : حدد خيار الموازن لاستخدامه أثناء إجراء مكالمة.
-  : قم بإلغاء تنشيط ميزة خفض الضجيج التي تزيل الضجيج الموجود في الخلفية بحيث يمكن للطرف الآخر سماعك بوضوح.
-  : رفع مستوى الصوت.
- تعليق: تعليق مكالمة. اضغط على استئناف لاسترداد المكالمة المعلقة.
- إضافة مكالمة: اتصل بمكالمة أخرى.
- لوحة المفاتيح: افتح لوحة المفاتيح.
- إنهاء المكالمة: قم بإنهاء المكالمة الحالية.
- مكبر الصوت: قم بتنشيط مكبر صوت الهاتف. ابق الجهاز بعيداً عن أذنيك عند استخدام مكبر صوت الهاتف.
- كتم: أوقف تشغيل الميكروفون حتى لا يسمعك الطرف الآخر.
- السماعة: انتقل إلى سماعة رأس البلوتوث.
- انتقال: قم بالتبديل بين مكالمتين.
- دمج: قم بإجراء مكالمة متعددة الأطراف أثناء إجرائك لمكالمتين. كرر ذلك لإضافة المزيد من الأطراف. تتوفر هذه الميزة فقط إذا كانت خدمة المكالمات متعددة الأطراف نشطة.

-  ← **جهات الاتصال:** افتح قائمة الأسماء.
-  ← **مذكرة المهام:** تشغيل مذكرة المهام.
-  ← **الرسالة:** ارسل رسالة.
-  ← **تحويل:** قم بتوصيل الطرف الأول بالطرف الثاني. يؤدي ذلك إلى انفصالك عن المحادثة.
-  ← **إدارة الاتصال الجماعي:** قم بإجراء محادثة خاصة مع طرف واحد أثناء إجراء مكالمات متعددة الأطراف أو افصل طرف واحد من المكالمات متعددة الأطراف.

إضافة جهات اتصال

لإضافة رقم هاتف إلى قائمة جهات الاتصال من لوحة المفاتيح، أدخل الرقم واضغط على **إضافة إلى جهات الاتصال**.

عرض سجلات المكالمات

اضغط على **السجلات** لعرض سجل المكالمات الواردة والصادرة.
لفلترة سجل المكالمات، اضغط على  ← **عرض**، ثم حدد خيار.

أرقام الاتصال الثابت

يمكن ضبط الجهاز لتقييد المكالمات الصادرة فقط إلى أرقام مصحوبة بأرقام بادئة محددة. يتم تخزين هذه الأرقام البادئة على بطاقة SIM أو USIM.
اضغط على  ← **ضبط المكالمات** ← **إعدادات إضافية** ← **أرقام الاتصال الثابت** ← **تمكين FDN**، ثم أدخل رمز PIN2 المرفق ببطاقة SIM أو USIM. اضغط على قائمة **FDN** وقم بإضافة أرقام.

حظر المكالمات



يمكن ضبط الجهاز لمنع إجراء مكالمات معينة. على سبيل المثال، يمكن تعطيل إجراء المكالمات الدولية.
اضغط على  ← **ضبط المكالمات** ← **إعدادات إضافية** ← **حجب المكالمات**، حدد نوع المكالمات، وحدد خيار حظر المكالمات، ثم أدخل كلمة مرور.

تلقي المكالمات

الرد على مكالمة

عندما تتلقى مكالمة، اسحب  إلى خارج الدائرة الكبيرة. إذا كانت خدمة انتظار المكالمات نشطة، فيمكن إجراء مكالمة أخرى. عند الرد على مكالمة أخرى، يتم وضع المكالمة الأولى قيد الانتظار.

رفض مكالمة

عندما تتلقى مكالمة، اسحب  إلى خارج الدائرة الكبيرة. لإرسال رسالة عند رفض مكالمة واردة، اسحب شريط رفض الرسائل لأعلى. لإنشاء رسالة رفض، اضغط على  ← ضبط المكالمات ← إعداد رسائل رفض المكالمات.

رفض مكالمات تلقائياً من الأرقام غير المطلوبة

اضغط على  ← ضبط المكالمات ← رفض المكالمات ← وضع الرفض التلقائي ← أرقام رفض تلقائي، ثم اضغط على قائمة الرفض التلقائي. اضغط على إنشاء، أدخل رقمًا وقم بتعيين فئة، ثم اضغط على حفظ.

المكالمات الفائتة

في حالة عدم الرد على مكالمة، يظهر  على شريط الحالة. افتح لوحة الإشعارات لعرض قائمة المكالمات الفائتة.

انتظار المكالمات

انتظار المكالمات عبارة عن خدمة يتم توفيرها بواسطة مزود الخدمة. يمكن للمستخدم استخدام هذه الخدمة لتعليق مكالمة حالية والتحول إلى مكالمة واردة. لا تتوفر هذه الخدمة لمكالمات الفيديو. للاستفادة من هذه الخدمة، اضغط على  ← ضبط المكالمات ← إعدادات إضافية، ثم ضع علامة أمام انتظار المكالمات.

إعادة توجيه المكالمات

يمكن تعيين الجهاز لإرسال المكالمات الواردة إلى رقم محدد.

اضغط على  ← ضبط المكالمات ← إعدادات إضافية ← تحويل المكالمات، ثم حدد نوع المكالمات والحالة. أدخل رقمًا واضغط على تفعيل.









مكالمات الفيديو

إجراء مكالمة فيديو

أدخل الرقم أو حدد جهة اتصال من قائمة جهات الاتصال، ثم اضغط على .

أثناء إجراء مكالمة فيديو

تتوفر الإجراءات التالية:

- **تحويل الكاميرا:** التبديل بين الكاميرا الأمامية والخلفية.
- **كتم:** أوقف تشغيل الميكروفون حتى لا يسمعك الطرف الآخر.
- **إنهاء المكالمة:** قم بإنهاء المكالمة الحالية.
-  ← **إخفاء:** قم بإخفاء صورتك من الطرف الآخر.
-  ← **صورة صادرة:** حدد صورة لعرضها أمام الطرف الآخر.
-  ← **لوحة المفاتيح:** افتح لوحة المفاتيح.
-  ← **تحويل إلى السماعة:** انتقل إلى سماعة رأس البلوتوث.
-  ← **مكبر الصوت غير فعال:** قم بإلغاء تنشيط ميزة مكبر صوت الهاتف.
-  ← **رموز تعبيرية متحركة:** قم بتطبيق الرموز العاطفية على صورتك.
-  ← **عرض السمعة:** قم بتطبيق رموز ديكورية على صورتك.
-  ← **تفعيل عرض الكارتون:** قم بتغيير وضع العرض إلى عرض الكرتون.
-  ← **تفعيل الكاميرا المزدوجة:** استخدم الخط والكاميرات الخلفية بحيث يمكن للطرف الآخر مشاهدتك والأشياء المحيطة بك.

الاتصال بالفيديو مع وضع الكاميرا المزدوجة سيتم توفيره لما يصل إلى ٣ دقائق. بعد مرور ٣ دقائق سيوقف الجهاز تشغيل الكاميرا الخلفية للتمتع بأداء مثالي.



اضغط مطولاً على صورة الطرف الآخر للوصول إلى الخيارات التالية:

- **التقاط صورة:** التقط صورة للطرف الآخر.
- **تسجيل فيديو:** لالتقاط فيديو لصور الطرف الآخر.

من غير المشروع في العديد من البلدان أن يتم تسجيل مكالمات بدون الحصول على إذن الطرف الآخر.



اضغط مطولاً على صورتك للوصول إلى الخيارات التالية:

- **تبديل الكاميرا:** التبديل بين الكاميرا الأمامية والخلفية.
- **صورة صادرة:** حدد صورة لعرضها أمام الطرف الآخر.

تبديل الصور

اسحب صورة أي من الطرفين على صورة الطرف الآخر لتبديل الصورة.

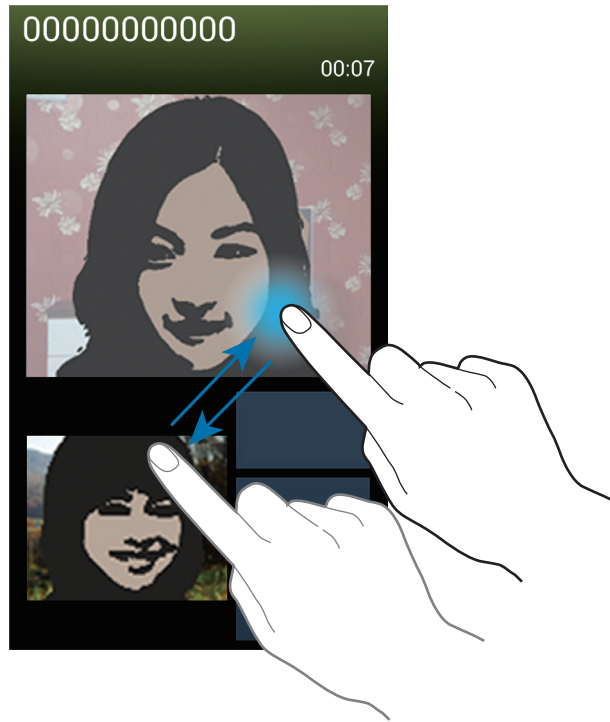

الاستماع إلى رسالة صوتية

اضغط مطولاً على 1 على لوحة المفاتيح، ثم اتبع الإرشادات التي ترد من مزود الخدمة.

جهات الاتصال



استخدم هذا التطبيق لإدارة الأسماء بما في أرقام الهواتف، وعناوين البريد الإلكتروني وغيرها. اضغط على جهات الاتصال على شاشة التطبيقات.

إدارة جهات الاتصال

اضغط على جهات الاتصال.

إنشاء جهة اتصال

اضغط على  وأدخل معلومات جهة الاتصال.

-  : أضف صورة.
-  /  : قم بإضافة حقل أو حذفه.

تعديل جهة اتصال

حدد اسم لتعديله، ثم اضغط على .

حذف جهة اتصال

اضغط على  ← مسح.

ضبط رقم الاتصال السريع

اضغط على  ← إعدادات الاتصال السريع، وحدد رقم اتصال سريع، ثم حدد اسم له. لإزالة رقم اتصال سريع، اضغط مطولاً عليه، ثم اضغط على حذف.





البحث عن جهات اتصال

اضغط على جهات الاتصال.

استخدم أحد أساليب البحث التالية:

- تنقل إلى الأعلى أو الأسفل داخل قائمة جهات الاتصال.
- استخدم الفهرس الموجود على الجانب الأيمن من قائمة جهات الاتصال للتمرير السريع، وذلك بواسطة سحب إصبعك بطولها.
- اضغط على حقل البحث في الجزء العلوي من قائمة جهات الاتصال وأدخل فئة البحث.

بمجرد تحديد الاسم، قم بتنفيذ أحد الإجراءات:

-  : أضف جهات الاتصال المفضلة.
-  /  : قم بإجراء مكالمة صوتية أو مكالمة فيديو.
-  : قم بتأليف رسالة.
-  : قم بتأليف بريد إلكتروني.

عرض جهات الاتصال

اضغط على جهات الاتصال.

يعرض الجهاز كافة جهات الاتصال المحفوظة بشكل افتراضي.

اضغط على  ← جهات الاتصال المراد عرضها، ثم حدد موقعًا لحفظ جهات الاتصال.

نقل جهات الاتصال

اضغط على جهات الاتصال.

نقل جهات الاتصال إلى Google

اضغط على  ← دمج الحسابات ← الدمج مع Google.

جهات الاتصال التي يتم نقلها إلى Google تظهر بالشكل  في قائمة الأسماء.

نقل جهات اتصال إلى سامسونج

اضغط على  ← دمج الحسابات ← الدمج مع Samsung account.

جهات الاتصال التي يتم نقلها إلى سامسونج تظهر بالشكل  في قائمة الأسماء.

استيراد وتصدير جهات اتصال

اضغط على جهات الاتصال.

استيراد جهات اتصال

اضغط على  ← استيراد/تصدير، ثم حدد خيار استيراد.

تصدير جهات اتصال

اضغط على  ← استيراد/تصدير، ثم حدد خيار تصدير.

مشاركة جهات الاتصال

اضغط على  ← مشاركة بطاقة الاسم عبر، حدد أسماء، ثم اضغط على تم، ثم حدد وسيلة مشاركة.

جهات الاتصال المفضلة

اضغط على المفضلة.

اضغط على ، ثم قم بتنفيذ أحد الإجراءات التالية:

- بحث: ابحث عن جهات الاتصال.
- إضافة إلى المفضلة: أضف جهات الاتصال إلى المفضلة.
- إزالة من المفضلة: قم بإزالة جهات الاتصال من المفضلة.
- عرض شبكي / عرض القائمة: قم بعرض جهات الاتصال في شكل شبكة أو قائمة.
- مساعدة: الوصول إلى معلومات التعليمات حول استخدام جهات الاتصال.

المجموعات

اضغط على المجموعات.

إضافة جهات اتصال إلى مجموعة

حدد مجموعة ثم اضغط على **+**. حدد جهات الاتصال لإضافتها، ثم اضغط على تم.

إدارة المجموعات

اضغط على **≡**، ثم قم بتنفيذ أحد الإجراءات التالية:

- إنشاء: قم بعمل مجموعة جديدة.
- بحث: ابحث عن جهات الاتصال.
- تغيير الترتيب: اضغط مطوياً على **⋮** بجوار اسم المجموعة، واسحبه لأعلى أو لأسفل إلى موضع آخر، ثم اضغط على تم.
- حذف مجموعات: حدد مجموعات يتم إضافتها بواسطة المستخدم، ثم اضغط على مسح. لا يمكن حذف المجموعات الافتراضية.
- مساعدة: الوصول إلى معلومات التعليمات حول استخدام جهات الاتصال.

إرسال رسالة أو بريد إلكتروني إلى أعضاء مجموعة

حدد مجموعة، واضغط على **≡** ← إرسال رسالة أو إرسال بريد إلكتروني، وحدد أعضاء ثم اضغط على تم.

بطاقة الأعمال

اضغط على جهات الاتصال.

قم بإنشاء بطاقة أعمال وارسلها إلى آخرين.

اضغط على إعداد ملف التعريف، وأدخل التفاصيل، مثل رقم الهاتف، وعنوان البريد الإلكتروني والعنوان البريدي، ثم اضغط على حفظ. في حالة حفظ معلومات المستخدم عند قيامك بإعداد الجهاز، حدد بطاقة الأعمال في أنا، ثم اضغط على **📧** لتعديلها.

اضغط على **≡** ← مشاركة بطاقة الاسم عبر، ثم حدد أسلوب مشاركة.



الرسائل



استخدم هذا التطبيق لإرسال النصية (SMS) أو رسائل الوسائط المتعددة (MMS).
اضغط على الرسائل على شاشة التطبيقات.

يمكنك أن تتحمل مصاريف إضافية لإرسال الرسائل أو استقبالها أثناء وجودك خارج منطقة الخدمة الرئيسية.
لمعرفة التفاصيل، يُرجى الاتصال بمزوّد الخدمة الخاص بك.





إرسال الرسائل



اضغط على ، أضف مستلمين، وأدخل رسالة، ثم اضغط على .
استخدم الأساليب التالية لإضافة مستلمين:

- أدخل رقم هاتف.
- اضغط على ، حدد جهة اتصال، ثم اضغط على تم.
- مرر القلم S على الشاشة ، ثم اضغط على زر القلم S. ستظهر قائمة جهات الاتصال المستخدمة مؤخرًا.

استخدم الأساليب التالية لعمل رسالة وسائط:

- اضغط على  وارفق صور، ولقطات فيديو، وجهات اتصال، وملاحظات، وأحداث، وغيرها.
- اضغط على  ← إضافة موضوع لإدخال موضوع.
- مرر القلم S على الشاشة ، ثم اضغط على زر القلم S. تظهر الصور المضافة مؤخرًا.

إرسال رسائل مكتوبة بخط اليد



عند مرور قلم S على حقل النص، يظهر الرمز  في يسار الجانب العلوي من حقل النص. انقر فوق ، وانقر فوق  لإدخال رسالة مكتوبة بخط اليد مستخدمًا القلم S.

إرسال رسائل مجدولة

أثناء تأليف رسالة، اضغط على  ← **الجدولة**. اضبط الوقت والتاريخ، ثم اضغط على **تم**. سيرسل الجهاز الرسالة في الوقت والتاريخ المحددان.

- إذا كان الجهاز متوقعًا خلال الفترة المجدولة، أو غير متصل بالشبكة، أو كانت الشبكة غير مستقرة، فلن يتم إرسال الرسالة. 
- تستند هذه الميزة على الوقت والتاريخ المحدد على الجهاز. قد يكون الوقت والتاريخ غير صحيحان في حالة قيامك بالتحرك عبر المناطق الزمنية دون أن تقوم الشبكة بتحديث المعلومات.

الترجمة وإرسال الرسائل

- لكي تستخدم ميزة الترجمة أثناء تأليف رسالة، اضغط على  ← **ترجمة**، اسحب المفتاح **ترجمة** جهة اليمين، واضبط زوج اللغة، ثم اضغط على **موافق**.
- لاستخدام هذه الميزة، تحتاج لتنزيل **S Translator** وتثبيته. من شاشة التطبيقات، اضغط على **S Translator** ← **تثبيت**، ثم اتبع التعليمات التي تظهر على الشاشة.
- اضغط على  لترجمة الرسالة، ثم اضغط على **تم**. تحل الرسالة المترجمة محل رسالة اللغة المصدر.

عرض الرسائل الواردة

- يتم تجميع الرسائل الواردة في مؤشرات ترابط الرسائل حسب الاسم.
- حدد اسمًا لعرض رسالة الشخص صاحب هذا الاسم.







بريد إلكتروني

استخدم هذا التطبيق لإرسال أو عرض رسائل البريد الإلكتروني. اضغط على بريد إلكتروني على شاشة التطبيقات.



ضبط حسابات البريد الإلكتروني

اضبط حساب البريد الإلكتروني عند فتح بريد إلكتروني لأول مرة. أدخل عنوان البريد الإلكتروني وكلمة المرور. اضغط على التالي بالنسبة لحساب بريد إلكتروني خاص، مثل Google Mail، أو اضغط على إعداد يدوي بالنسبة لحساب البريد الإلكتروني الخاص بالشركة. بعد ذلك، اتبع الإرشادات التي تظهر على الشاشة لاستكمال الضبط. لإعداد حساب بريد إلكتروني آخر، اضغط على  ← الضبط ← إضافة حساب.

إرسال الرسائل

اضغط على حساب البريد الإلكتروني المستخدم، ثم اضغط على  في الجزء السفلي من الشاشة. أدخل المستلمين، والموضوع، والرسالة ثم اضغط على . اضغط على  لإضافة مستلم من قائمة الأسماء. اضغط على  لإرفاق صور، ولقطات فيديو، وجهات الاتصال، وملاحظات، وأحداث، وغيرها. اضغط على  ←  لإدراج صور، وأحداث، وجهات الاتصال، ومعلومات الموقع وغيرها في الرسالة.

إرسال رسائل مجدولة

- أثناء تأليف رسالة، اضغط على  ← رسالة البريد الإلكتروني المجدولة. اختر رسالة البريد الإلكتروني المجدولة، اضبط الوقت والتاريخ، ثم اضغط على تمت. سيرسل الجهاز الرسالة في الوقت والتاريخ المحددان.
- إذا كان الجهاز متوقفًا خلال الفترة المجدولة، أو غير متصل بالشبكة، أو كانت الشبكة غير مستقرة، فلن يتم إرسال الرسالة. 
- تستند هذه الميزة على الوقت والتاريخ المحدد على الجهاز. قد يكون الوقت والتاريخ غير صحيحان في حالة قيامك بالتحرك عبر المناطق الزمنية دون أن تقوم الشبكة بتحديث المعلومات.

قراءة الرسائل

حدد حساب بريد إلكتروني لاستخدامه، وسيتم استرداد رسائل جديدة. لاسترداد رسائل جديدة يدويًا، اضغط على .

اضغط على رسالة لقراءتها.



اضغط على علامة تبويب مرفق لفتح المرفقات، ثم اضغط على **حفظ** لحفظه.

Gmail

استخدم هذا التطبيق للوصول السريع المباشر إلى خدمة Google Mail.

اضغط على Gmail على شاشة التطبيقات.

- قد لا يتوفر هذا التطبيق حسب منطقتك أو مزود الخدمة الخاص بك.
- قد يتم تعليم هذا التطبيق بشكل مختلف حسب المنطقة، أو حسب مزود الخدمة الخاص بك.



إرسال الرسائل

في أي صندوق بريد، اضغط على ، أدخل مستلمين، وموضوع، ورسالة، ثم اضغط على .

اضغط على  ← إرفاق ملف لإرفاق الصور وملفات الفيديو والموسيقى وغير ذلك.

اضغط على  ← إضافة نسخة/مخفية الوجهة لإضافة مزيد من المستلمين.

اضغط على  ← حفظ كمسودة لحفظ الرسالة لتسليمها فيما بعد.

اضغط على  ← إلغاء للبدء من جديد.

اضغط على  ← إعدادات لتغيير ضبط Google Mail.

اضغط على  ← إرسال تعليقات لتقدم آرائك من أجل تطوير التطبيق.

اضغط على  ← مساعدة للوصول إلى معلومات التعليمات الخاصة بـ Google Mail.

قراءة الرسائل



التسميات

لا يستخدم Google Mail مجلدات فعلية، ولكنه يستخدم تسميات بدلاً من ذلك. عند تشغيل Google Mail، فإنه يعرض الرسائل المسماة البريد الوارد. حدد تسمية في **جميع التصنيفات** لعرض الرسائل بتسميات أخرى. لإضافة تسمية إلى رسالة، حدد الرسالة، ثم اضغط على  ← **تغيير التصنيفات**، ثم حدد التسمية لتعيينها.

Hangouts

استخدم هذا التطبيق للدردشة مع الآخرين.
اضغط على **Hangouts** على شاشة التطبيقات.

قد لا يتوفر هذا التطبيق حسب منطقتك أو مزود الخدمة الخاص بك.



حدد صديقًا من قائمة الأصدقاء، أو أدخل البيانات للبحث عن صديق وتحديده من النتائج لبدء الدردشة.

ChatON

استخدم هذا التطبيق للدردشة مع أي جهاز. لاستخدام هذا التطبيق، يجب عليك تسجيل الدخول إلى حساب سامسونج أو التحقق من رقم الهاتف الخاص بك.
اضغط على **ChatON** على شاشة التطبيقات.

قد لا يتوفر هذا التطبيق حسب منطقتك أو مزود الخدمة الخاص بك.



قم بإنشاء قائمة رفقاء بواسطة إدخال أرقام الهواتف، أو عناوين البريد الإلكتروني لحسابات سامسونج، أو بواسطة تحديد رفقاء من قائمة الاقتراحات. أو بدلاً من ذلك، اضغط على  ← **تزامن جهات الاتصال** لمزامنة جهات الاتصال يدويًا من الجهاز.

اضغط على  ← **بدأ الدردشة** وحدد رفيقًا لبدء الدردشة.

لبدء دردشة صوتية أو بالفيديو، اضغط على  ← **ChatON Voice Chat** أو **ChatON Video Chat**.

الدردشة بالفيديو مع وضع الكاميرا المزدوجة سيتم توفيره لما يصل إلى ٣ دقائق. بعد مرور ٣ دقائق سيوقف الجهاز تشغيل الكاميرا الخلفية للتمتع بأداء مثالي.



Google+

استخدم هذا التطبيق لكي تظل على اتصال بالآخرين عبر خدمة الشبكة الاجتماعية الخاصة بـ Google. اضغط على **Google+** على شاشة التطبيقات.

قد لا يتوفر هذا التطبيق حسب منطقتك أو مزود الخدمة الخاص بك.



اضغط على **الكل** لتغيير الفئة، ثم قم بالتمرير لأعلى أو لأسفل لعرض محاولات النشر من الدوائر الخاصة بك. اضغط على **g+** لاستخدام ميزات الشبكة الاجتماعية الأخرى.

صور

استخدم هذا التطبيق لعرض الصور أو مقاطع الفيديو ومشاركتها عبر خدمة الشبكة الاجتماعية الخاصة بـ Google. اضغط على **صور** على شاشة التطبيقات.

قد لا يتوفر هذا التطبيق حسب منطقتك أو مزود الخدمة الخاص بك.



حدد إحدى الفئات التالية:

- **الكاميرا:** عرض كل الصور أو مقاطع الفيديو الملتقطة أو المنزلة على الجهاز.
- **المميزة:** عرض الصور أو مقاطع الفيديو المجمعة حسب التاريخ أو الألبوم. اضغط على **>** لمشاهدة بقية الصور أو مقاطع الفيديو في المجموعة.
- ثم حدد صورة أو فيديو.
- أثناء المشاهدة، استخدم أحد الرموز التالية:
- **✎** : تعديل الصورة.
- **➦** : مشاركة الصورة أو الفيديو.
- **🗑️** : حذف الصورة أو الفيديو.

الويب والشبكة

الإنترنت

استخدم هذا التطبيق لتصفح الإنترنت.

اضغط على الإنترنت على شاشة التطبيقات.

عرض صفحات الويب

اضغط على حقل العنوان، وأدخل عنوان الويب، ثم اضغط على الذهاب.

اضغط على  لمشاركة أو طباعة صفحة الويب الحالية أثناء استعراض صفحة ويب.

لتغيير محرك البحث، اضغط على حقل العنوان ثم اضغط على رمز محرك البحث المجاور لعنوان الويب.

فتح صفحة جديدة

اضغط على  ← إطار جديد.



للذهاب إلى صفحة ويب أخرى، اضغط على ، واضغط على الصفحة لتحديثها.

العلامات المرجعية

لوضع علامة مرجعية على صفحة الويب الحالية، اضغط على  ← إضافة علامة ← حفظ.

لفتح صفحة ويب محددة بعلامة مرجعية، اضغط على  ثم حدد صفحة.

السجل

اضغط على  ← الصفحات السابقة لفتح صفحة ويب من قائمة صفحات الويب التي يتم زيارتها مؤخراً. لمسح السجل، اضغط على  ← مسح المحفوظات.

الصفحات المحفوظة

لعرض صفحات الويب التي يتم حفظها، اضغط على  ← الصفحات المحفوظة.

الارتباطات

اضغط مطولاً على ارتباط على صفحة الويب لفتحها في صفحة جديدة، أو احفظها، أو انسخها. لعرض الارتباطات المحفوظة، استخدم ملفات محملة. (ص ١٤٨)

مشاركة صفحات الويب

لمشاركة عنوان صفحة الويب مع آخرين، اضغط على  ← مشاركة عبر. لمشاركة جزء من صفحة ويب، اضغط مطولاً على النص المطلوب، ثم اضغط على مشاركة عبر.

Chrome

استخدم هذا التطبيق للبحث عن معلومات واستعراض صفحات الويب. اضغط على **Chrome** على شاشة التطبيقات.



قد لا يتوفر هذا التطبيق حسب منطقتك أو مزود الخدمة الخاص بك.



عرض صفحات الويب

اضغط على حقل العنوان ثم أدخل عنوان الويب أو فئة البحث.

فتح صفحة جديدة



اضغط على  ← علامة تبويب جديدة. للذهاب إلى صفحة ويب أخرى، اضغط على  ← صفحة ويب.

البحث عن الويب بواسطة الصوت

اضغط على حقل العنوان، واضغط على ، انطق كلمة أساسية، ثم حدد إحدى الكلمات الأساسية المقترحة التي تظهر.

المزامنة مع أجهزة أخرى

قم بالمزامنة مع علامات التبويب المفتوحة والعلامات المرجعية لاستخدامها مع Chrome على جهاز آخر، عندما تقوم بتسجيل الدخول باستخدام نفس حساب Google.

لعرض علامات التبويب المفتوحة على الأجهزة الأخرى، اضغط على  ← أجهزة أخرى. حدد صفحة ويب لفتحها. لعرض علامات مرجعية، اضغط على .

البلوتوث

ينشئ البلوتوث اتصال لاسلكي مباشر بين جهازين من خلال المسافات القصيرة. استخدم البلوتوث لتبادل البيانات أو ملفات الوسائط مع أجهزة أخرى.

- شركة سامسونج غير مسؤولة عن فقد البيانات المرسلة أو المستقبلية عبر ميزة البلوتوث، أو عن تأخيرها أو سوء استخدامها. 
- تأكد دائمًا من مشاركة البيانات واستقبالها باستخدام الأجهزة المؤمنة بشكل موثوق منه وبشكل صحيح. في حالة وجود عوائق بين الأجهزة، قد يتم تقليل مسافة التشغيل.
- بعض الأجهزة، خصوصًا التي لم يتم اختبارها أو اعتمادها من شركة Bluetooth SIG، قد لا تكون متوافقة مع جهازك.
- لا تستخدم ميزة البلوتوث لأغراض غير قانونية (على سبيل المثال، الاستيلاء على نسخ من الملفات أو الاتصالات التي يتم إجراؤها بطريق غير شرعية لأغراض تجارية).
- سامسونج غير مسؤولة عن تكرار الاستخدام غير القانوني لميزة البلوتوث.

لتنشيط البلوتوث، على شاشة التطبيقات، اضغط على **الضبط** ← **الاتصالات** ← **البلوتوث**، ثم اسحب المفتاح **البلوتوث** جهة اليمين.

الإقتران مع أجهزة البلوتوث أخرى

على شاشة التطبيقات، اضغط على **الضبط** ← **الاتصالات** ← **البلوتوث** ← **بحث**، واكتشف الأجهزة الموجودة في القائمة. حدد الجهاز الذي تريد إقرانه معه، ثم اقبل مفتاح المرور الذي يتم إنشاؤه تلقائياً على الجهازين للتأكيد.

إرسال واستقبال البيانات

تدعم العديد من التطبيقات نقل البيانات عبر البلوتوث. مثال على ذلك، **الاستوديو**. افتح **الاستوديو**، وحدد صورة، واضغط على  ← **البلوتوث**، ثم حدد أحد أجهزة البلوتوث. بعد ذلك، اقبل طلب مصادقة البلوتوث على الجهاز الآخر لتلقي الصورة. يتم حفظ الملف المنقول في المجلد **Bluetooth**. في حالة تلقي اتصال، يتم إضافته إلى قائمة جهات الاتصال تلقائياً.

Screen Mirroring

استخدم هذه الميزة لتوصيل جهازك بشاشة كبيرة بواسطة برنامج **AllShare Cast**، أو **HomeSync**، ثم قم بمشاركة محتوياتك. يمكنك أيضاً استخدام هذه الميزة مع أجهزة أخرى تدعم ميزة **Wi-Fi Miracast**.

- قد لا يتوفر هذا التطبيق حسب منطقتك أو مزود الخدمة الخاص بك.
- الأجهزة التي تعمل بدعم **Miracast** التي لا تدعم حماية المحتوى الرقمي ذو عرض النطاق العالي (HDCP 2.X) قد لا تتوافق مع هذه الميزة.
- قد يتم تخزين بعض الملفات أثناء التشغيل، وذلك حسب اتصال الشبكة.
- لتوفير الطاقة، قم بإلغاء تنشيط هذه الميزة في حالة عدم استخدامها.
- إذا حددت نطاق تردد **Wi-Fi** فقد لا يتم اكتشاف برامج **AllShare Cast** أو **HomeSync** أو قد لا يتم الاتصال بها.
- في حالة قيامك بتشغيل لقطات فيديو أو ألعاب على شاشة التلفزيون، حدد وضع تلفزيون مناسب للتمتع بأفضل تجربة.

على شاشة التطبيقات، اضغط على **الضبط** ← **الاتصالات** ← **Screen Mirroring**. حدد جهازاً، وافتح أو قم بتشغيل ملف ثم تحكم في العرض باستخدام المفاتيح الموجودة في الجهاز. للتوصيل بجهاز يستخدم رمز **PIN**، اضغط مطولاً على اسم الجهاز لإدخال رمز **PIN**.

Samsung Link

استخدم هذا التطبيق لتشغيل المحتويات المحفوظة على أجهزة تعمل عن بُعد أو على خدمات مخزن الويب عبر الإنترنت. يمكنك تشغيل ملفات الوسائط المتعددة الموجودة على جهازك وإرسالها إلى جهاز آخر أو إلى خدمة مخزن ويب.

لكي تستخدم هذا التطبيق، يجب عليك تسجيل الدخول إلى حساب سامسونج وتسجيل جهازين أو أكثر. قد تختلف أساليب التسجيل حسب نوع الجهاز.



اضغط على **Samsung Link** على شاشة التطبيقات.

قد لا يتوفر هذا التطبيق حسب منطقتك أو مزود الخدمة الخاص بك.





عند فتح هذا التطبيق، تظهر كل المحتويات الواردة من أجهزة مسجلة أو خدمات التخزين. يمكنك استعراض تلك المحتويات وممارسة اللعب بها.



إرسال الملفات

ارسل ملفات إلى أجهزة أخرى أو قم بتحميلها إلى خدمات مخزن الويب. اضغط على  لتحديد جهاز أو مخزن ويب، ثم تنقل إلى اليسار أو اليمين لتحديد فئة وسائط. بعد ذلك، اضغط على ، وحدد الملفات، ثم اضغط على .

مشاركة الملفات

اضغط على  لتحديد جهاز أو مخزن ويب، ثم تنقل إلى اليسار أو اليمين لتحديد فئة وسائط. اضغط على ، وحدد الملفات، ثم اضغط على ، ثم حدد وسيلة مشاركة.

تشغيل الملفات على جهاز بعيد

اضغط على  لتحديد جهاز أو مخزن ويب، ثم تنقل إلى اليسار أو اليمين لتحديد فئة وسائط. اضغط على ، وحدد الملفات، ثم اضغط على ، ثم حدد جهاز.

- قد تختلف تنسيقات الملفات المعتمدة حسب الأجهزة المتصلة كمشغل للوسائط.
- قد يتم تخزين بعض الملفات أثناء عرضها، وذلك حسب اتصال الشبكة.



إدارة المحتويات على خدمة مخزن ويب

حدد خدمة مخزن ويب، ثم اعرض ملفاتك وقم بإدارتها.

لنقل الملفات بين جهازك وخدمة مخزن ويب، اضغط على ، وحدد الملفات، ثم اضغط على .

لتسجيل خدمات مخزن الويب إلى الجهاز، اضغط على  ← إضافة تخزين، ثم حدد خدمة مخزن ويب.

Group Play

استخدم هذا التطبيق للاستمتاع بلحظات طيبة مع أصدقائك عن طريق مشاركة المحتويات وتشغيلها. قم بإنشاء جلسة Group Play أو الانضمام إليها، ثم قم بمشاركة المحتويات مثل الصور أو الموسيقى. اضغط على **Group Play** على شاشة التطبيقات.

- قد لا يتوفر هذا التطبيق حسب منطقتك أو مزود الخدمة الخاص بك.
- أثناء استخدام التطبيق، لا يمكنك الوصول إلى الإنترنت من خلال شبكة Wi-Fi.



إنشاء مجموعة Group Play











- عند إنشاء جلسة Group Play، يمكن لأجهزة أخرى الانضمام إلى الجلسة ومشاركة المحتوى.
- عند استخدام كلمة مرور لجلسة Group Play، يجب على الأجهزة الأخرى إدخال كلمة المرور للانضمام إلى الجلسة.
- لاستخدام كلمة مرور، ضع علامة اختيار أمام تعيين كلمة مرور جماعية.
- اضغط على إنشاء مجموعة، وقم بتعيين كلمة مرور ثم استخدم الميزات التالية:
- مشاركة الموسيقى: قم بتوصيل جهازين أو أكثر، واستخدمها لعمل مؤثر صوتي محيطي أثناء مشاركة الموسيقى.
- مشاركة الصور: حدد الصور لمشاركتها.
- مشاركة فيديو: قم بتوصيل جهازين أو أكثر لمشاركة مقطع فيديو أو دمج الأجهزة في شاشة عرض أكبر. يعرض كل جهاز أجزاء من الفيديو في نفس الوقت، بحيث يمكنك تشغيلهم معًا؛ لإنشاء شاشة كبيرة لعرض الفيديو بأكمله.
- لتنشيط هذه الميزة، اضغط على  أثناء مشاركة فيديو.
- مشاركة المستندات: حدد المستندات لمشاركتها.
- تشغيل الألعاب، وغير ذلك المزيد: العب مع الأصدقاء عبر شبكة الإنترنت.

الانضمام إلى Group Play

- انضم إلى جلسة Group Play التي تم إنشاؤها بواسطة جهاز آخر.
- اضغط على انضمام لمجموعة، وحدد جلسة Group Play للانضمام إليها، ثم أدخل كلمة المرور الخاصة بالمجموعة إذا لزم الأمر. حدد فئة وسائط وسيظهر المحتوى الذي يجري مشاركته حاليًا على الجهاز.
- قم بتنشيط ميزة NFC. على الشاشة الرئيسية، المس الجزء الخلفي من جهازك بالجزء الخلفي لجهاز آخر يتم فتح جلسة. (ص ٨٦)



استخدام الميزات الإضافية في جلسة Group Play

يمكنك استخدام الميزات التالية أثناء مشاركة محتويات جهازك مع أجهزة أخرى:

-  : تغيير ضبط المكبر لكل جهاز متصل.
-  ←  : ضبط مستوى الصوت.
-  ←  : ضبط الجهاز بحيث يستخدم كل الأجهزة المتصلة كمكبرات استريو.
-  : دمج شاشات الأجهزة المتصلة لإظهار شاشة عرض أكبر.
-  : تقسيم الشاشة المدمجة.
-  : ضبط مستوى الصوت.
-  : اكتب ملاحظة أو ارسم على الشاشة. جميع المشاركين في الجلسة يمكن أن يشاهدوا ما تقوم بإنشائه.
-  : عرض الصور المشتركة في مخطط الصور المصغرة.

تتوفر هذه الميزة عند تحديد أكثر من صورتين.



-  /  : تحديد المزيد من الصور أو المستندات.
-  : عرض المشاركين في المجموعة.

NFC

يتيح لك جهازك إمكانية القراءة بالقرب من علامات تبويب اتصالات الحقل (NFC) التي تحتوي على معلومات حول المنتجات. يمكنك أيضاً استخدام هذه الميزة للقيام بالدفع وشراء تذاكر النقل أو الأحداث بعد تنزيل التطبيقات المطلوبة.

- تحتوي البطارية على هوائي NFC مدمج. تعامل مع البطارية بعناية لكي تتجنب إتلاف هوائي NFC.
- إذا كانت الشاشة مغلقة، فلن يقرأ جهازك علامات تبويب NFC ولن يتلقى البيانات.



لتنشيط ميزة NFC، على شاشة التطبيقات، اضغط على **الضبط** ← **الاتصالات** ← **NFC**. اسحب المفتاح **NFC** إلى اليمين.

قراءة معلومات من علامة التويب NFC

ضع الجهاز بالقرب من علامة التويب NFC. تظهر المعلومات الموجودة على علامة التويب.

القيام بالشراء بواسطة الميزة NFC

قبل أن تتمكن من استخدام ميزة NFC لتنفيذ عمليات الدفع، يجب عليك التسجيل في خدمة الدفع عبر الهاتف المحمول. للتسجيل أو الحصول على تفاصيل حول الخدمة، اتصل بمزود الخدمة.

المس بالجزء الخلفي من جهازك قارئ بطاقة NFC.

إرسال البيانات عبر Android Beam

استخدم الميزة Android Beam لإرسال بيانات، مثل صفحات الويب والأسماء إلى الأجهزة الممكنة بدعم NFC. على شاشة التطبيقات، اضغط على **الضبط** ← **الاتصالات** ← **NFC**. اسحب المفتاح **Android Beam** إلى اليمين. حدد عنصرًا، وابحث عن موضع هوائي NFC بالجهاز الآخر، ولامس هوائي الجهاز الآخر بهوائي جهازك، ثم اضغط على شاشة جهازك.

S Beam

استخدم هذه الميزة لإرسال البيانات، مثل لقطات الفيديو، والصور، والمستندات.



لا ترسل البيانات المحمية بقوانين حقوق الطبع والنشر عبر S Beam. يؤدي إجراء ذلك إلى مخالفة قوانين حقوق الطبع والنشر. سامسونج غير مسؤولة عن أي مشكلات قانونية قد تحدث بسبب الاستخدام غير القانوني للبيانات المحمية بقوانين حقوق الطبع والنشر.

على شاشة التطبيقات، اضغط على **الضبط** ← **الاتصالات** ← **S Beam**، ثم اسحب المفتاح **S Beam** جهة اليمين. حدد ملف، والمس بالجزء الخلفي من جهازك الجزء الخلفي من الجهاز الآخر، ثم اضغط على شاشة الجهاز.



إذا حاول كلا الجهازين إرسال بيانات بشكل متزامن، فقد يفشل نقل الملفات.

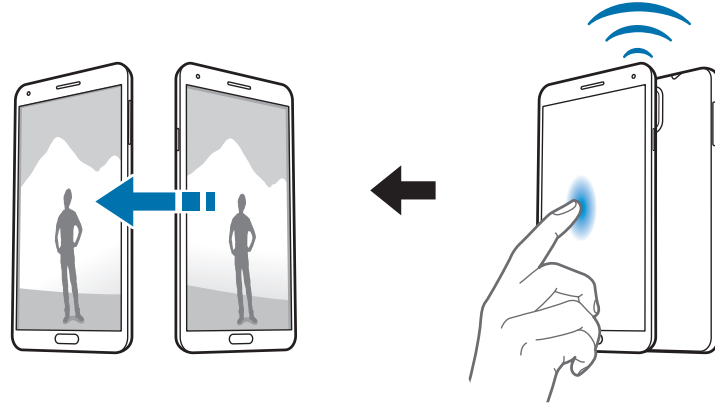

WatchON

استخدم هذا التطبيق للتوصيل بتلفزيون لمشاهدة البرامج والأفلام المفضلة.

اضغط على **WatchON** على شاشة التطبيقات.

يجب عليك أولاً توصيل الجهاز بشبكة والتأكد أن منفذ الأشعة تحت الحمراء بالجهاز يواجه التلفزيون.

التوصيل بالتلفزيون

قم بالتوصيل بالتلفزيون لعرض شاشة الجهاز على سطح أكبر وتحكم في التلفزيون عن بُعد باستخدام الجهاز.

حدد دولة ومنطقة وخدمة البث. اضغط على  ← متابعة، ثم اتبع الإرشادات التي تظهر على الشاشة لتسجيل التلفزيون على الجهاز. تختلف الخطوات حسب الخيارات التي تحددها.

للتوصيل بأجهزة أخرى، اضغط على  ← الضبط ← غرقتي ← إضافة أجهزة.

مشاهدة التلفزيون

يمكنك التحديد من اقتراحات برامج التلفزيون أو تحديد فئة في أعلى الشاشة. حدد برنامج تلفزيوني ثم اضغط على

شاهد الآن. يظهر البرنامج المحدد على التلفزيون المتصل.

اضغط على  وافتح لوحة التحكم للتحكم في التلفزيون.

ضبط مذكرات البرنامج

اضغط على الزمن الموجود في الجزء السفلي من الشاشة وحدد زمناً لبرنامج التلفزيون الذي تريد مشاهدته.

حدد برنامج واضغط على التذكير، ثم اضبط زمن التنبيه لتذكيرك ببرنامج التلفزيون.

الوسائط

الموسيقى

استخدم هذا التطبيق للاستماع إلى الموسيقى.

اضغط على الموسيقى على شاشة التطبيقات.



- لا يتم دعم بعض تنسيقات الملفات حسب البرنامج المثبت على الجهاز.
- قد لا يتم تشغيل بعض الملفات بطريقة صحيحة حسب طريقة ترميزها المستخدمة.

تشغيل الموسيقى

حدد فئة الموسيقى، ثم حدد أغنية لتشغيلها.

اضغط على صورة الألبوم الموجودة في الجزء السفلي من الشاشة لفتح شاشة مشغل الموسيقى.



للاستماع إلى الأغنيات على مستويات صوتية متساوية، اضغط على  ← الضبط ← مستوى الصوت الذكي.



عندما يكون مستوى الصوت الذكي نشطاً، يمكن أن ينتهي مستوى الصوت أعلى من مستوى صوت الجهاز. توخى بالغ الحذر لتجنب التعرض لفترة طويلة للأصوات العالية لكي تحول دون إتلاف حاسة السمع لديك.



قد لا يتم تنشيط مستوى الصوت الذكي لبعض الملفات.

لضبط صوت مخصص أثناء الاستماع إلى الأغنيات باستخدام سماعة رأس، اضغط على  ← الضبط ← **Adapt Sound** ← مفعّل. عندما تقوم برفع مستوى الصوت إلى المستوى ١٤ أو أعلى، لا يتم تطبيق خيار الصوت التكيفي على تشغيل الموسيقى. إذا قمت بخفض مستوى الصوت إلى المستوى ١٣ أو أقل، يتم إعادة تطبيق الخيار.

ضبط أغنية كنغمة رنين أو نغمة تنبيه

لاستخدام الأغنية قيد التشغيل كنغمة رنين أو نغمة تنبيه، اضغط على  ← تعيين، ثم حدد خياراً.

الاستماع إلى أغنية مع الآخرين

لمشاركة الأغنية التي يجري تشغيلها حالياً مع الآخرين، اضغط على  ← تشغيل عبر ميزة Group Play.

إنشاء قوائم تشغيل

قم بعمل التحديد الخاص بك للأغنيات.

اضغط على قوائم التشغيل، ثم اضغط على  ← إنشاء قائمة تشغيل. أدخل عنواناً واضغط على موافق.

اضغط على إضافة موسيقى، حدد الأغنيات المطلوب تضمينها، ثم اضغط على تم.

لإضافة الأغنية التي يجري تشغيلها الآن إلى قائمة التشغيل، اضغط على  ← إضافة إلى قائمة التشغيل.

تشغيل الموسيقى حسب الحالة النفسية

قم بتشغيل الموسيقى مجمعة حسب الحالة النفسية. يتم إنشاء قائمة التشغيل تلقائياً بواسطة الجهاز.

لاستخدام هذه الميزة، اضبط مربع قائمة الموسيقى ليظهر أعلى مكتبة الموسيقى بالضغط على  ← الضبط ←

قائمة الموسيقى، وضع علامة اختيار أمام مربع الموسيقى، ثم اضغط على تمت.

اضغط على مربع الموسيقى أعلى الشاشة، وحدد خلية للحالة المزاجية. أو اختر خلايا متعددة من خلال سحب أصبعك.

الكاميرا

استخدم هذا التطبيق لالتقاط الصور أو الفيديو.

استخدم الاستوديو لعرض الصور ولقطات الفيديو الملتقطة باسم الجهاز. (ص ١٠٠)

اضغط على الكاميرا على شاشة التطبيقات.



- يتوقف تشغيل الكاميرا تلقائيًا في حالة عدم استخدامها.
- تأكد أن العدسة نظيفة. وإلا، فقد لا يعمل الجهاز بطريقة صحيحة في بعض الأوضاع التي تتطلب مستويات دقة عالية.

إتيكيت الكاميرا

- لا تلتقط الصور أو الفيديو لأشخاص آخرين بدون إذن منهم.
- لا تلتقط الصور أو الفيديو متى كان ذلك غير مسموحًا به قانونًا.
- لا تلتقط الصور أو الفيديو في الأماكن التي قد تنتهك فيها خصوصية الآخرين.

التقاط الصور

التقاط صورة

اضغط على الصورة الموجودة على شاشة المعاينة حيث ينبغي تركيز الكاميرا. عندما يكون الهدف في التركيز، يتحول لون إطار التركيز إلى اللون الأخضر. اضغط على  لالتقاط الصورة.

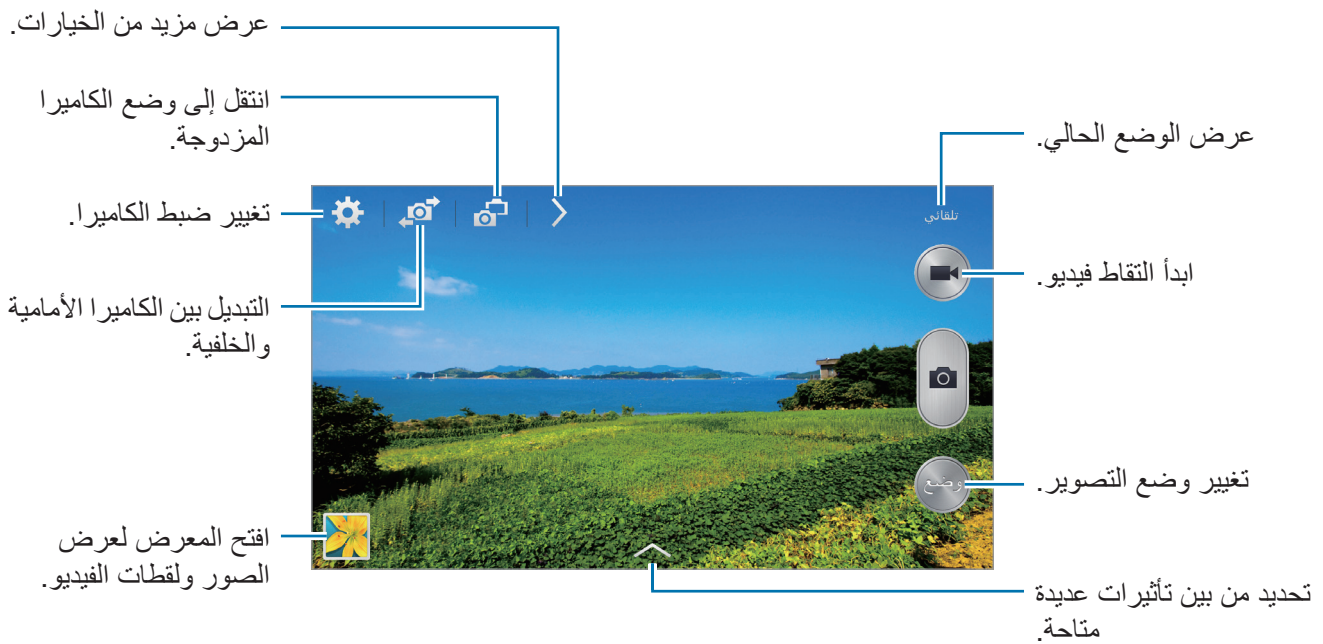

وضع التصوير

تتوفر مؤثرات صور عديدة.



اضغط على وضع، ثم قم بالتمرير لأعلى أو لأسفل الشاشة على الجانب الأيمن منها.

• تلقائي: استخدم هذا للسماح للكاميرا بتقييم الأماكن المحيطة وتحديد الوضع الأمثل للصورة.

• وجه جميل: التقط صورة تضم وجوه براقة للتمتع بصور أكثر جمالاً.

• أفضل صورة: التقط سلسلة من الصور ثم قم بحفظ أفضل صورة من بينهم.

• أفضل وجه: استخدم ذلك لالتقاط لقطات عديدة المجموعات في نفس الوقت ودمجها لإنشاء أفضل صورة ممكنة.

اضغط على  لالتقاط عدة صور. للحصول على أفضل لقطة، أمسك الكاميرا في وضع الاستعداد وابق ثابتاً أثناء التقاط الصور. عندما يفتح الاستوديو، اضغط على الإطار الأصفر على كل وجه، واختر أفضل وضع فردي للهدف. بعد اختيار وضع لكل فرد، اضغط على  لدمج الصور في صورة واحدة، وقم بحفظها.

• الصوت والالتقاط: استخدم هذا لالتقاط صورة مع صوت.

اضغط على  لالتقاط الصورة. يسجل الجهاز بضعة ثوان من الصوت قبل التقاط صورة.



بينما يتم التقاط الصور بهذا الوضع، يتم تسجيل الصوت بواسطة الميكروفون الداخلي.

• دراما: استخدم ذلك لالتقاط سلسلة من الصور ودمجها لإنشاء صورة تعرض لقطات من الفيلم.

للحصول على أفضل لقطة، راجع هذه التلميحات. لا يلتقط الجهاز الصور بطريقة صحيحة في ظروف التصوير الأخرى.

- أمسك الكاميرا في وضع الاستعداد وابق ثابتاً أثناء التقاط الصور.

- التقط صور لهدف يتحرك في اتجاه واحد.

- التقط صور بخلفيات خالية من الأهداف المتحركة.

- تجنب التقاط صور لهدف وخلفية ذات ألوان متشابهة.



- تجنب التقاط صور للأشياء القريبة جداً أو البعيدة جداً على أن تقع داخل إطار محدد المناظر أو الأشياء الطويلة جداً مثل الحافلة أو القطار.

- **الصور المتحركة:** استخدم ذلك لإنشاء صور متحركة من الفيديو.
- **جولف:** استخدم هذا الضبط لالتقاط صورة مُرتبة للعبة جولف بالكامل، والجمع بين عدة صور معًا لعمل عرض تجميعي واحد.
- **درجة لون قوية (HDR):** استخدم هذا لالتقاط الصور دون فقدان التفاصيل في المناطق الساطعة والمظلمة.
- **الممحاة:** استخدم ذلك لمحو حركات الأهداف المتحركة في الخلفية.
- اضغط على  لالتقاط سلسلة من الصور. يقوم الجهاز بمحو آثار الحركة من هدف متحرك. لاستعادة الصورة الأصلية، اضغط على ، ثم اضغط على المنطقة المميزة.
- للحصول على أفضل لقطة، راجع هذه التلميحات.
- أمسك الكاميرا في وضع الاستعداد وابق ثابتًا أثناء التقاط الصور.
- عند التقاط صور لهدف وخلفية ذات ألوان متشابهة، قد لا تتعرف الكاميرا على جميع الحركات.
- عند التقاط الصور لهدف يتحرك قليلاً جدًا أو يتحرك كثيرًا، فقد لا تتعرف الكاميرا على جميع الحركات.
- في حالة وجود عدة أهداف تتحرك في الخلفية، فقد لا تتعرف الكاميرا على جميع الحركات.
- **بانوراما:** التقط صورة مؤلفة من العديد من الصور المسلسلة معًا.
- للحصول على أفضل لقطة، راجع هذه التلميحات.
- حرك الكاميرا ببطء في اتجاه واحد.
- ابق محدّد المناظر عن بعد الموجود في الكاميرا ضمن إطار الدليل.
- تجنب التقاط صور لهدف في مقدمة خلفيات غير محددة، مثل السماوات الفارغة، أو الجدران الخالية.
- **لقطة مجسمة:** استخدم هذا لالتقاط صورة بانورامية على نطاق ٣٦٠ درجة.
- **ألعاب رياضية:** استخدم هذا الضبط لتصوير الأهداف سريعة الحركة.

الصور البانورامية

الصورة البانورامية عبارة عن صورة ذات أفق عريض تتألف من عدة لقطات.

اضغط على وضع ← بانوراما.

اضغط على  وحرك الكاميرا في اتجاه واحد. عندما يقوم الإطار الأزرق بالمحاذاة مع محدد المناظر، تلتقط الكاميرا تلقائيًا لقطة أخرى بتسلسل بانورامي. لإيقاف الالتقاط، اضغط على .

إذا كان مستكشف العرض عن بعد خارج الاتجاه، يتوقف الجهاز عن التصوير.



تطبيق تأثيرات الترشيح

استخدم تأثيرات الترشيح لالتقاط صور أو مقاطع فيديو فريدة.

اضغط على ، ثم حدد تأثير ترشيح. تختلف الخيارات المتوفرة حسب الوضع.

التقاط الفيديو

التقاط فيديو

اضغط على  لالتقاط فيديو. لإيقاف التسجيل مؤقتًا، اضغط على . لإيقاف التسجيل، اضغط على .

اضغط على زر الغالق لالتقاط الصور أثناء التقاط الفيديو.



أثناء التسجيل، اتبع الإجراءات التالية:

- لتغيير التركيز، اضغط في المكان الذي تريد التركيز عليه. للتركيز على منتصف الشاشة، اضغط على .
- لالتقاط صورة من الفيديو أثناء التسجيل، اضغط على .

وضع التسجيل

اضغط على  ←  لتغيير وضع التسجيل.

- عادي: استخدم هذا الوضع للجودة العادية.
- حد رسالة الوسائط: استخدم هذا الوضع لتقليل جودة التسجيل للإرسال عبر الرسائل.
- الحركة البطيئة: استخدم هذا الوضع لالتقاط فيديو للأهداف المتحركة. سيعرض الجهاز الفيديو بالحركة البطيئة.
- حركة سريعة: استخدم هذا الوضع لالتقاط فيديو للأهداف المتحركة. سيعرض الجهاز الفيديو بالحركة السريعة.
- حركة سلسلة: استخدم هذا الوضع لالتقاط فيديو للأهداف المتحركة. سيعرض الجهاز الفيديو بجودة عالية.

التكبير والتصغير

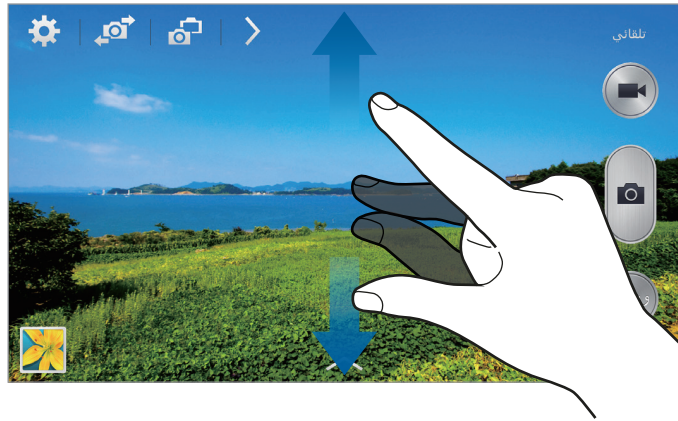

استخدم أحد الأساليب التالية:



- يمكنك استخدام مفتاح مستوى الصوت للتكبير أو للتصغير.
- افرد إصبعين عن بعضهما البعض على الشاشة للتكبير، وضمهما معًا على الشاشة للتصغير.

يتوفر تأثير التكبير/التصغير عند استخدام ميزة التكبير أثناء التقاط فيديو.



وضع الكاميرا المزدوجة

عند التقاط صورة طبيعية باستخدام الكاميرا الخلفية، تظهر الصورة أو الفيديو الملتقط بواسطة الكاميرا الأمامية في نافذة داخلية، أو العكس. استخدم هذه الميزة لالتقاط صورة طبيعية جميلة وصورة ذاتية في وقت واحد.

اضغط على  للتبديل إلى وضع الكاميرا المزدوجة. اضغط على  لالتقاط صورة أو اضغط على  لالتقاط فيديو.



- يمكنك تسجيل لقطات الفيديو في وضع الكاميرا المزدوجة لما يصل إلى ٥ دقائق بدقة فائقة كاملة ولما يصل إلى ١٠ دقائق بدقة فائقة.
- بينما يتم التقاط لقطات الفيديو بهذا الوضع، يتم تسجيل الصوت بواسطة الميكروفون الداخلي.





مشاركة لقطة

اضغط على ، ثم حدد أي من الخيارات التالية:

- **مشاركة اللقطة:** أرسل صورة مباشرة إلى جهاز آخر عبر Wi-Fi Direct أو NFC.
- **مشاركة صورة الصديق:** اضبط الجهاز للتعرف على وجه الشخص الذي قمت بوضع علامة عليه في الصورة وارسلها إلى هذا الشخص.
- **مشاركة صور ChatON:** أرسل صورة إلى جهاز آخر عبر تطبيق ChatON.
- **مستكشف العرض عن بعد:** اضبط الجهاز للتحكم في الكاميرا عن بُعد.

التحكم في الكاميرا عن بُعد

اضبط الجهاز كمستكشف بعيد للتحكم في الكاميرا عن بُعد.

اضغط على  ←  ← مستكشف العرض عن بعد، ثم قم بتوصيل الجهاز بالكاميرا باستخدام Wi-Fi Direct أو NFC. اضغط على  لالتقاط صورة عن بُعد باستخدام الجهاز كمستكشف عن بُعد.

تهيئة الضبط للكاميرا

اضغط على  لتهيئة الضبط للكاميرا. لا تتوفر جميع الخيارات التالية في كل من أوضاع الكاميرا الثابتة وكاميرا الفيديو. قد تختلف الخيارات المتوفرة حسب نوع الوضع.

- **حجم الصورة / حجم الفيديو:** حدد مستوى دقة. استخدم مستوى دقة أعلى للتمتع بجودة أعلى. ولكن ذلك قد يستغرق المزيد من مساحة الذاكرة.
- **صور متلاحقة:** التقط سلسلة من الصور للأهداف المتحركة.
- **انقر لالتقاط صور:** اضغط على الصورة الظاهرة على شاشة المعاينة لالتقاط الصور.
- **كشف الوجه:** قم بتعيين الجهاز للتعرف على وجوه الناس ومساعدتك على التقاط الصور الخاصة بهم.
- **أوضاع القياس:** حدد أسلوب قياس. يحدد ذلك كيفية حساب قيم الضوء. **تركيز على المنتصف** يقيس إضاءة الخلفية في منتصف المنظر. **نقطة** يقيس قيمة الضوء في موقع محدد. **مصفوفة** يقيس المشهد بالكامل.
- **ISO:** حدد قيمة ISO. يتحكم ذلك في حساسية الكاميرا للضوء. ويتم قياس ذلك على مكافئات فيلم الكاميرا. تخصص القيم المنخفضة للأهداف الثابتة أو ساطعة الإضاءة. بينما تخصص القيم الأعلى للأهداف سريعة التحرك أو الأهداف معتمدة الإضاءة.
- **ثبات الفيديو:** يقوم بتنشيط مانع الاهتزاز أو إلغاء تنشيطه. يساعد مانع الاهتزاز على التركيز أثناء التحرك بالكاميرا.
- **التثبيت الذكي:** اضبط الجهاز لاكتشاف الظروف الأكثر دكنة تلقائياً، واضبط سطوع الصورة بدون الفلاش.
- **حفظ باسم:** اضبط الجهاز لحذف الصورة الأصلية عند التقاط صور بوضع درجة لون قوية.

- الصوت في وضع التكبير/التصغير: رفع مستوى الصوت للهدف المكبر أثناء التسجيل.
- علامة الموقع: ارفق رمز موقع GPS بالصورة. قم بتنشيط هذه الميزة عند التقاط صور لإنشاء ألبومات في ألبوم الحكايات.
- لتحسين إشارات GPS، تجنب التصوير في الأماكن التي تعاق فيها الإشارة، كما هو الحال بين المباني أو في المناطق المنخفضة، أو في ظروف الطقس السيئة. 
- قد يظهر موقعك في الصور عندما تقوم بتحميلها على الويب. لكي تتجنب ذلك، قم بإلغاء تنشيط ضبط رمز GPS.
- مراجعة صور/فيديو: اضبط الجهاز ليقوم بعرض الصور أو مقاطع الفيديو بعد التقاطها.
- مفتاح الصوت: اضبط الجهاز بحيث يستخدم زر مستوى الصوت في التحكم في الغالق أو وظيفة التكبير.
- الموقت: استخدم ذلك للقطات التي يتم تأخيرها زمنياً.
- توازن الأبيض: حدد موازنة لون أبيض مناسبة، بحيث تتمتع الصور بألوان قريبة إلى الصور الطبيعية إلى أقصى قدر ممكن. يتم تصميم الضبط بما يتناسب مع مواقف إضاءة محددة. يكون هذا الضبط مشابهاً لنطاق الحرارة بالنسبة لتعريض موازنة اللون الأبيض في الكاميرات الاحترافية.
- قيمة التعرض: قم بتغيير قيمة التعريض. يحدد ذلك مقدار الضوء الذي يستقبله مستشعر الكاميرا. بالنسبة للمواقف منخفضة الإضاءة، استخدم قيمة تعريض أعلى.
- الخطوط الإرشادية: تعرض أدلة محدد المناظر للمساعدة على التركيب عند تحديد الأهداف.
- الفلاش: قم بتنشيط الفلاش أو إلغاء تنشيطه.
- التحكم الصوتي: اضبط الكاميرا بحيث تلتقط الصور بأوامر صوتية.
- اسم الملف السياقي: اضبط الكاميرا لعرض علامات سياقية. قم بتنشيط هذا لاستخدام Tag Buddy في الاستوديو و ألبوم الحكايات.
- حفظ كصورة معكوسة: اعكس الصورة لإنشاء صورة معكوسة للمنظر الأصلي.
- التخزين: حدد موقع الذاكرة للتخزين.
- إعادة ضبط: أعد تعيين ضبط الكاميرا.

الاختصارات

- أعد تنظيم الاختصارات للوصول بسهولة إلى الخيارات العديدة للكاميرا.
- اضغط على  ← تعديل الإعدادات السريعة.
- اضغط مطولاً على أحد الخيارات، واسحبه إلى الفتحة الموجودة في الجزء العلوي من الشاشة. يمكنك نقل الرموز الأخرى داخل القائمة بواسطة الضغط عليها ثم سحبها.

الاستوديو

استخدم هذا التطبيق لعرض الصور ولقطات الفيديو.

اضغط على الاستوديو على شاشة التطبيقات.

- لا يتم دعم بعض تنسيقات الملفات حسب البرنامج المثبت على الجهاز.
- قد لا يتم تشغيل بعض الملفات بطريقة صحيحة حسب طريقة ترميزها المستخدمة.



عرض الصور

يؤدي تشغيل الاستوديو إلى عرض المجلدات المتاحة. عندما يقوم تطبيق آخر مثل بريد إلكتروني، بحفظ صورة، فإن مجلد **Download** يتم إنشاؤه تلقائيًا لكي يحتوي الصور. وبنفس الطريقة، فإن النقاط لقطة شاشة يؤدي إلى إنشاء المجلد **Screenshots** تلقائيًا. حدد مجلد لفتحه.

في أحد المجلدات، يتم عرض الصور حسب تاريخ الإنشاء. حدد صورة لعرضها ملء الشاشة. تنقل إلى اليسار أو اليمين لعرض الصورة السابقة أو التالية.

التكبير والتصغير

استخدم الأساليب التالية لتكبير صورة:

- اضغط ضغطًا مزدوجًا في أي مكان للتكبير.
- افرق إصبعين من يديك عن بعضهما في أي مكان للتكبير. ضمهما معًا للتصغير، أو اضغط عليهما ضغطًا مزدوجًا للرجوع.

عرض الصور باستخدام ميزة الحركة

استخدم ميزة الحركة لتنفيذ وظيفة بحركة معينة.

من شاشة التطبيقات، اضغط على **الضبط** ← **أدوات التحكم** ← **الحركات**، ثم اسحب المفتاح **الحركات** جهة اليمين، ثم قم بتشغيل مفتاح كل ميزة.

للتوقف عن استخدام ميزة حركة، أوقف تشغيل المفتاح للميزة.

تشغيل الفيديو

تعرض ملفات الفيديو الرمز ▶ في المعاينة. حدد فيديو لمشاهدته واضغط على ▶.

اقتصاص شرائح من فيديو

حدد فيديو ثم اضغط على **%**. حرك القوس البادئ إلى نقطة البدء المطلوبة، وحرك قوس الإنهاء إلى نقطة الإنهاء المطلوبة، ثم احفظ الفيديو.

تعديل الصور

عند عرض صورة، اضغط على **≡** واستخدم الوظائف التالية:

- **المفضلة:** أضف إلى قائمة المفضلة.
- **عرض الشرائح:** ابدأ عرض الشرائح بالصور الموجودة في المجلد الحالي.
- **إطار الصور:** استخدم هذا لإضافة إطار وملاحظة إلى صورة. يتم حفظ الصور المعدلة في المجلد **.Photo frame**.
- **ملاحظة صورة:** استخدم هذا لكتابة ملاحظة على الجهة الخلفية من الصورة.
- **التوقيع:** استخدم هذا لرسم توقيعك على الصورة.
- **نسخ إلى الحافظة:** قم بالنسخ إلى الحافظة.
- **طباعة:** قم بطباعة الصورة من خلال توصيل الجهاز بطابعة. قد لا يتوافق بعض الطابعات مع الجهاز.
- **تغيير الاسم:** أعد تسمية الملف.
- **مشاركة صورة الصديق:** ارسل الصورة إلى شخص تم تمييز وجهه بعلامة في الصورة.
- **تدوير لليسار:** قم بالتدوير عكس اتجاه عقارب الساعة.
- **تدوير لليمين:** قم بالتدوير في اتجاه عقارب الساعة.
- **قص:** قم بتغيير حجم الإطار الأزرق لقص وحفظ الصورة بداخله.
- **تعيين:** اضبط الصورة كخلفية أو كصورة اسم.
- **التفاصيل:** اعرض تفاصيل الصورة.
- **الضبط:** قم بتغيير إعدادات المعرض.

تعديل الصور

عند عرض صورة، اضغط على  واستخدم الوظائف التالية:

- تدوير: قم بتدوير الصورة.
- قص: قم باقتصاص الصورة.
- اللون: اضبط الإشباع أو سطوع الصورة.
- مؤثر: تطبيق التأثيرات على الصورة.
- صورة شخصية: قم بتصحيح العين الحمراء، واضبط وأعد لمس الأوجه، أو قم بعمل خلفية ضبابية.
- لاصق: ارفق الملصقات.
- الرسم: ارسم الصورة.
- إطار: تطبيق الإطارات على الصورة.







الصور المفضلة

عند عرض صورة، اضغط على  ← المفضلة لإضافة الصورة إلى قائمة المفضلة.

عمل مقاطع فيديو



- في أحد المجلدات، اضغط على  ← إنشاء مقطع فيديو، وحدد الصور أو مقاطع الفيديو، ثم اضغط على تم. أدخل عنواناً، وحدد أحد خيارات التأثير، ثم اضغط على . يتم حفظ مقطع الفيديو في الاستوديو ← video clip.
- لإضافة صور أو مقاطع فيديو، اضغط على  ← .
- لحذف صور أو مقاطع فيديو، اضغط على  ← .
- لتغيير ترتيب العناصر، اضغط على ، واضغط مطولاً على أحد العناصر، ثم اسحبه إلى موقع جديد.
- لإضافة رسم أو ملاحظة عند بداية مقطع الفيديو، اضغط على .

عمل مجموعة قطع من الصور

- في أحد المجلدات، اضغط على  ← إنشاء عمل تصويري، وحدد من صورتين إلى أربعة، ثم اضغط على تم.
- حدد نمطاً في الجزء السفلي من الشاشة، ثم اضغط على .
- لإضافة صور، اضغط على  ← .
- لحذف صور، اضغط على .
- لتغيير نوع التقسيم، اضغط على .



حذف الصور

استخدم أحد الأساليب التالية:

- في أحد المجلدات، اضغط على  ← تحديد عنصر، وحدد الصور، ثم اضغط على .
- عند عرض صورة، اضغط على .

مشاركة الصور



استخدم أحد الأساليب التالية:

- في أحد المجلدات، اضغط على  ← تحديد عنصر، وحدد الصور، ثم اضغط على  لإرسالها إلى آخرين أو لمشاركتها بواسطة خدمات الشبكات الاجتماعية.
- عند عرض صورة، اضغط على  لإرسالها إلى الآخرين أو لمشاركتها عبر خدمات الشبكة الاجتماعية.

الضبط كخلفية

عند عرض صورة، اضغط على  ← تعيين لضبط الصورة كخلفية أو لتعيينها إلى جهة اتصال.

وضع رموز على الوجوه

- اضغط على  ← الضبط، ثم اختر بصمة الوجه. يظهر إطار أصفر اللون حول الوجه الذي يتم التعرف عليه. اضغط على الوجه، واضغط على إضافة اسم، ثم حدد أو أضف اسماً.
- عند ظهور رمز الوجه على إحدى الصور، اضغط على رمز الوجه واستخدم الخيارات المتاحة، مثل إجراء المكالمات أو إرسال الرسائل.
- قد تفشل عملية التعرف على الوجه حسب زاوية الوجه، أو حجمه، أو لون البشرة، أو التعبير الوجهي، أو ظروف الإضاءة، أو الملحقات التي يرتديها الهدف. 

استخدام تمييز رفيق

اضغط على  ← الضبط ← العلامة المساعدة، ثم اسحب المفتاح العلامة المساعدة جهة اليمين لعرض علامة سياقية (الطقس، والموقع، والتاريخ، واسم الشخص) عند فتح صورة.

التنظيم باستخدام المجلدات

أنشئ مجلدًا لترتيب الصور أو مقاطع الفيديو المخزنة على الجهاز. يمكنك نسخ الملفات أو نقلها من مجلد لآخر. لإنشاء مجلد جديد، اضغط على . أدخل اسمًا للمجلد، واضغط على موافق، ثم اضغط على الصور أو مقاطع الفيديو. اضغط مع الاستمرار على أية صورة أو فيديو، واسحبه إلى مجلد جديد، ثم اضغط على تم. اضغط على نسخ للنسخ، أو نقل للنقل.

ألبوم الحكايات

استخدم هذا التطبيق لإنشاء الألبوم الرقمي الخاص بك للاحتفاظ بقصصك بواسطة تنظيم الصور بدقة وبشكل تلقائي. اضغط على ألبوم الحكايات على شاشة التطبيقات. لبدء تشغيل ألبوم الحكايات، ستحتاج إلى تنزيل وتثبيت التطبيق. اضغط على تثبيت، ثم اتبع الإرشادات التي تظهر على الشاشة.

قد تتحمل تكاليف إضافية عند تنزيل هذا التطبيق باستخدام شبكة المحمول. لكي تتجنب التكاليف الإضافية، يُرجى الاتصال بمزوّد الخدمة الخاص بك.



إنشاء ألبومات الحكايات

قم بإنشاء ألبومات حكايات عن طريق تحديد الصور من الاستوديو أو الصور التي يتم فرزها حسب معلومات العلامة. اضغط على **+**، ثم حدد خيار.



إنشاء ألبومات من معرض الصور

اضغط على **من الاستديو**، وحدد مجلد، وحدد الصور، ثم اضغط على **تم**. أدخل عنواناً للألبوم، وحدد سمة وصورة غلاف، ثم اضغط على **إنشاء**.

إنشاء ألبومات حسب معلومات العلامة

إنشاء ألبومات من خلال فرز الصور حسب معلومات العلامة، مثل مكان التقاط الصورة، والأهداف، أو الوقت.

اضغط على **حسب معلومات العلامة**، ثم قم بضبط خيارات العلامة التالية:

- **الموقع:** حدد مكاناً. يقوم الجهاز بفرز الصور حسب المكان. لاستخدام علامات المكان، قم بتنشيط ضبط رمز GPS من الكاميرا قبل التقاط الصور. (ص ٩٩)
 - **أشخاص:** حدد الناس من الصور ذات علامة. يقوم الجهاز بفرز الصور الملتقطة مع أشخاص. لاستخدام علامات أشخاص، قم بإضافة علامات للصور الموجودة في الاستوديو. (ص ٩٩)
 - **الوقت:** حدد فترة من الزمن. يقوم الجهاز بفرز الصور الملتقطة خلال الفترة التي تقوم بتحديد.
- بعد الانتهاء من الضبط، انقر فوق **بحث عن صور**. أدخل عنواناً للألبوم، وحدد سمة، ثم اضغط على **إنشاء**.

عرض ألبومات الحكايات

حدد ألبوم حكايات. تظهر صورة الغلاف على الصفحة الأولى. تنقل إلى اليسار أو اليمين لعرض الصور في ألبوم الحكايات.

من صفحة الألبوم، اضغط على ، واستخدم الوظائف التالية. تختلف الخيارات المتوفرة حسب الصفحة.

- **تعديل العنوان:** إعادة تسمية الألبوم.
- **إضافة محتوى:** أضف محتوى أكثر إلى الصفحة الحالية.
- **إزالة المحتوى:** احذف المحتوى الموجود على الصفحة الحالية.
- **تعديل:** تغيير مخطط الصفحة الحالية.
- **تغيير السمة:** تغيير سمة الألبوم.
- **تغيير صورة الغلاف:** تغيير صورة غلاف الألبوم.
- **عرض الشرائح:** ابدأ عرض الشرائح بالصور الموجودة في الألبوم الحالي.
- **مشاركة عبر:** أرسل الألبوم إلى آخرين.
- **تصدير:** قم بتصدير الألبوم إلى مواقع تخزين أخرى.
- **طباعة:** قم بطباعة الصورة من خلال توصيل الجهاز بطابعة. قد لا يتوافق بعض الطابعات مع الجهاز.
- **طلب كتاب الصور:** ضع ترتيبًا لألبوم مطبوع.
- **مسح الصفحة:** حذف الصفحة.

تعديل الصور

اضغط على الصورة الخاصة بالصفحة الموجودة في الألبوم.

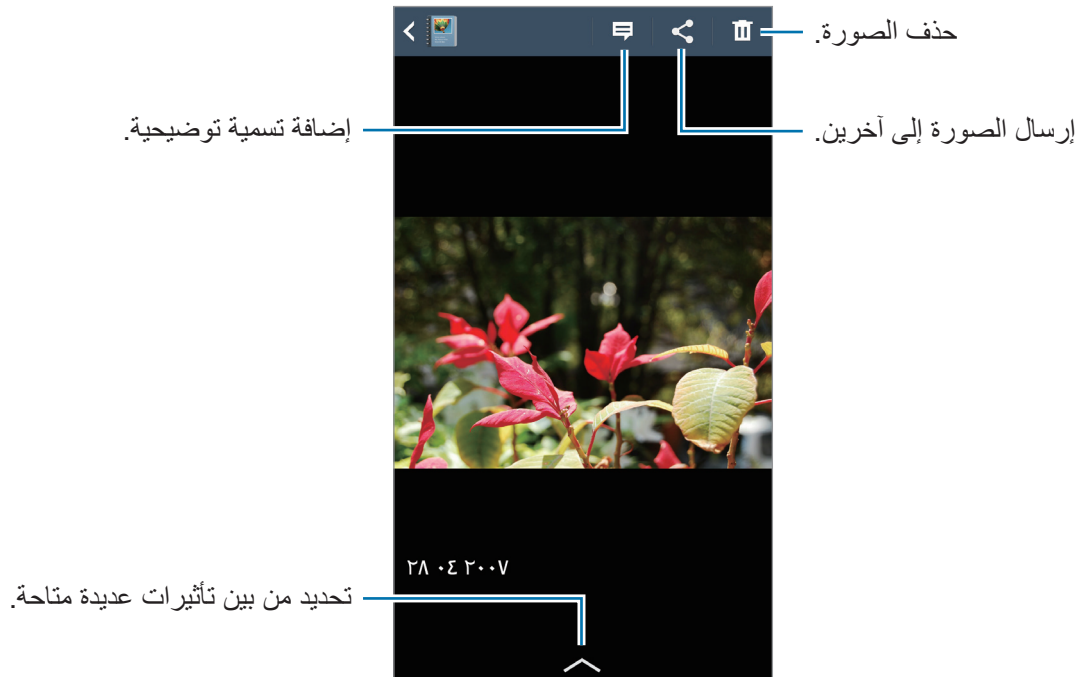

اضغط على , ثم استخدم الوظائف التالية:

- **عرض الشرائح:** بدء عرض الشرائح أو تغيير ضبط عرض الشرائح.
- **تعيين كغلاف:** ضبط الصورة كصورة غلاف للألبوم.
- **تدوير لليساار:** تدوير الصورة عكس اتجاه عقارب الساعة.
- **تدوير لليمين:** تدوير الصورة في اتجاه عقارب الساعة.

إنشاء ألبومات من الصور المستحسنة.

عندما تلتقط عدة صور في مكان ما، يقترح الجهاز إنشاء ألبوم جديد حسب المكان. تساعدك هذه الميزة في إنشاء ألبومات صور بسهولة عندما يكون لديك أحداث يومية أو سفرية.

ضبط مدينة منزلك

اضبط مدينتك للسماح للجهاز بتمييز ما إذا كنت في مدينتك أو مسافر. يقترح الجهاز إنشاء ألبومات للأحداث أو السفرية حسب مكانك. على سبيل المثال، عند التقاط الصور خارج مدينتك، يقترح الجهاز إنشاء ألبوم سفر. اضغط على  ← الضبط ← المدينة الرئيسية، وحدد وسيلة ضبط، ثم اضغط على حفظ.

إنشاء ألبوم للأحداث أو السفرية

اضغط على  ← من الاقتراحات. حدد ألبومًا، وأدخل عنوانًا للألبوم، ثم اضغط على إنشاء.

فيديو

استخدم هذا التطبيق لعرض ملفات الفيديو.

اضغط على فيديو على شاشة التطبيقات.

- لا يتم دعم بعض تنسيقات الملفات حسب برنامج الجهاز.
- قد لا يتم تشغيل بعض الملفات بطريقة صحيحة حسب طريقة ترميزها.



تشغيل الفيديو

حدد فيديو للتشغيل.

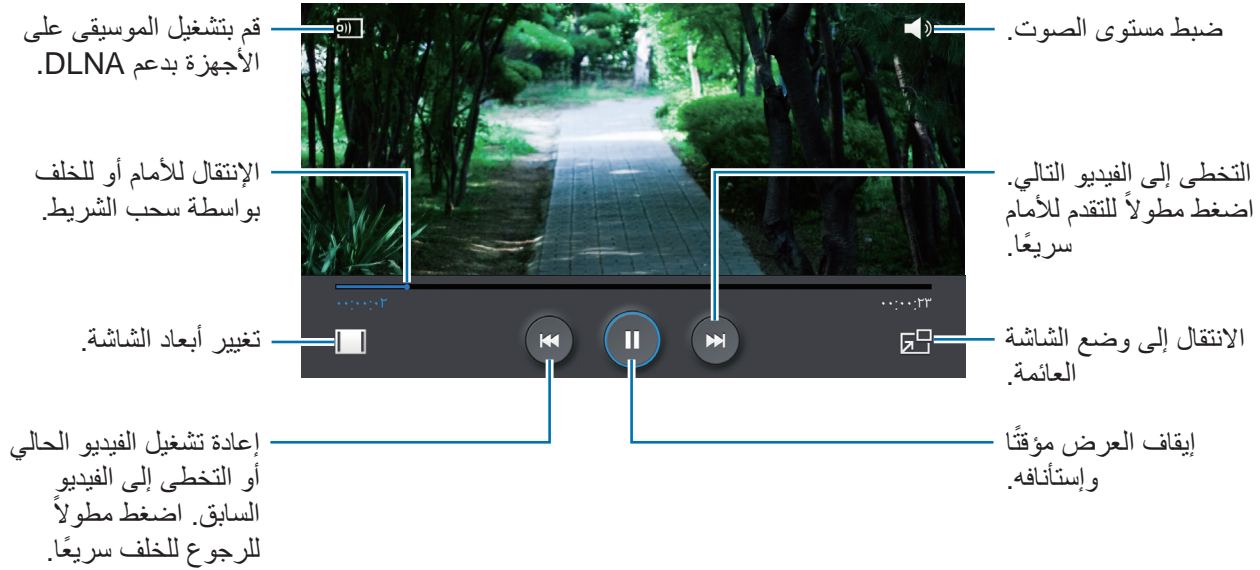

لتخصيص موقع لوحة التحكم، أثناء التشغيل، اضغط على ← ضبط ← وحدة التحكم الصغيرة. ثم اسحب المفتاح وحدة التحكم الصغيرة إلى اليمين وحدد خياراً لعرض لوحة التحكم.

تتوفر هذه الميزة في الاتجاه الأفقي فقط.



حذف الفيديو

اضغط على ← مسح، وحدد ملفات الفيديو، ثم اضغط على مسح.

مشاركة الفيديو

اضغط على ← مشاركة عبر، وحدد ملفات الفيديو، ثم اضغط على تم، ثم حدد وسيلة مشاركة.

استخدام مشغل الفيديو المنبثق

استخدم هذه الميزة لاستخدام تطبيقات أخرى بدون غلق مشغل الفيديو. أثناء مشاهدة الفيديو، اضغط على  لاستخدام المشغل المنبثق.

افرد إصبعين عن بعضهما البعض على الشاشة لتكبير المشغل، وضمهما معًا على الشاشة لتصغيره. لنقل المشغل، قم بسحبه إلى موقع آخر.

شراء لقطات فيديو

تمرير الشاشة إلى اليسار أو اليمين، ثم حدد فيديو.

قد لا يتوفر هذا التطبيق حسب منطقتك أو مزود الخدمة الخاص بك.



YouTube

استخدم هذا التطبيق لمشاهدة الفيديو من موقع YouTube على الويب.

اضغط على **YouTube** على شاشة التطبيقات.

قد لا يتوفر هذا التطبيق حسب منطقتك أو مزود الخدمة الخاص بك.



مشاهدة الفيديو

اضغط على ، ثم أدخل كلمة أساسية. حدد إحدى نتائج البحث لمشاهدة فيديو.

اضغط على الشاشة، واضغط على ، ثم قم بتدوير الجهاز إلى الاتجاه الأفقي لعرض ملء الشاشة.

مشاركة الفيديو

حدد الفيديو لعرضه، واضغط على ، ثم حدد أسلوب مشاركة.

تحميل الفيديو





اضغط على  ← التحميلات ← ، وحدد فيديو، وأدخل معلومات للفيديو، ثم اضغط على .

مجلتي

استخدم هذا التطبيق لعمل المجلة الاجتماعية الخاصة بك.
من شاشة الصفحة الرئيسية، مرر إصبعك من أسفل إلى أعلى الشاشة.



عند تشغيل مجلتي لأول مرة، اضغط على التالي، أقرأ البنود والشروط ووافق عليها، ثم اضغط على بدء.

لإعداد مجلتك، انقر فوق ، ثم ضع علامة أمام الفئات. اضغط على ، وحدد مواضيع جديدة، ثم اضغط على .
مرر لليساار أو اليمين لتغيير الفئة، ومرر لأعلى أو لأسفل لقبل صفحات المجلة، ثم حدد المقالة التي ترغب في قراءتها.
أثناء عرض صفحة، اضغط على  لاستخدام الرموز التالية:

-  : إجراء مكالمة.
-  : تشغيل الكاميرا.
-  : ارسل رسالة.
-  : تشغيل بحث Google.
-  : فتح مستعرض الويب.
-  : فتح شاشة التطبيقات.

Flipboard

استخدم هذا التطبيق للوصول إلى المجالات المخصصة.
اضغط على Flipboard على شاشة التطبيقات.



قد لا يتوفر هذا التطبيق حسب منطقتك أو مزود الخدمة الخاص بك.

لبدء لوحة Flipboard الخاصة بك، اضغط على التالي على صفحة الترحيب، ثم اضغط على تم.
حدد قصة الغلاف، وتنقل بين صفحات Flipboard، ثم حدد المقالة المطلوب قراءتها.

SketchBook for Galaxy

استخدم هذا التطبيق لإنشاء مفهوم سريع أو تخطيط فكرة مشروع خاص بك.

من شاشة التطبيقات، اضغط على **SketchBook for Galaxy**.

استخدم الأدوات الفنية لرسم الفنون الرقمية وطلاءها. يتم حفظ الصورة في الاستوديو.

لبدء **SketchBook for Galaxy**، يلزمك تنزيل التطبيق وتثبيته. اضغط على تثبيت، ثم اتبع الإرشادات التي تظهر على الشاشة.



- قد لا يتوفر هذا التطبيق حسب منطقتك أو مزود الخدمة الخاص بك.
- قد تتحمل تكاليف إضافية عند تنزيل هذا التطبيق باستخدام شبكة المحمول. لكي تتجنب التكاليف الإضافية، يُرجى الاتصال بمزود الخدمة الخاص بك.

Bloomberg+

استخدم هذا التطبيق للحصول على أحدث الأخبار حول التمويل، والأعمال التجارية، وبيانات السوق، وأكثر من ذلك.

اضغط على **Bloomberg+** على شاشة التطبيقات.



- قد لا يتوفر هذا التطبيق حسب منطقتك أو مزود الخدمة الخاص بك.

التطبيقات ومخازن الوسائط

سوق Play

استخدم هذا التطبيق لشراء وتنزيل التطبيقات والألعاب التي يمكن تشغيلها على الجهاز. اضغط على سوق Play على شاشة التطبيقات.

قد لا يتوفر هذا التطبيق حسب منطقتك أو مزود الخدمة الخاص بك.



تثبيت التطبيقات

استعرض التطبيقات حسب الفئة، أو اضغط على 🔍 للبحث بكلمة أساسية. حدد تطبيقاً لعرض معلومات حوله. لتنزيله، اضغط على تثبيت. إذا كانت هناك تكلفة مقابل تنزيل التطبيق، فاضغط على السعر واتبع الإرشادات التي تظهر على الشاشة لاستكمال عملية الشراء.

- عند توفر إصدار جديد من أي تطبيق مثبت، يظهر رمز التحديث في الجزء العلوي من الشاشة لتنبيهك إلى وجود تحديث. افتح لوحة الإشعارات واضغط على الرمز لتحديث التطبيق.
- لتثبيت التطبيق الذي قمت بتنزيله من مصادر أخرى، على شاشة التطبيقات، اضغط على الضبط ← عام ← الحماية ← مصادر غير معروفة.



إلغاء تثبيت التطبيقات

قم بإلغاء تثبيت التطبيقات المشتراة من سوق Play. اضغط على ≡ ← تطبيقاتي، وحدد تطبيقاً لحذفه من قائمة التطبيقات المثبتة، ثم اضغط على إزالة.

Samsung Hub

استخدم هذا التطبيق لشراء محتوى الوسائط الرقمي والاستمتاع به وإدارته. كما يشجع Samsung Hub ويوصي بمحتوى قد ترغب في مشاهدته.

اضغط على **Samsung Hub** على شاشة التطبيقات.

قد تختلف أنواع المحتوى حسب منطقتك أو مزود الخدمة الخاص بك.



شراء محتوى الوسائط المتعددة

حدد فئة خدمة، وحدد محتوى وسائط، ثم أكمل عملية الشراء.

إدارة المحتوى على الجهاز

حدد فئة خدمة، وقم بالتمرير إلى اليسار ثم قم بإدارة المحتوى على الجهاز.

Samsung Apps

استخدم هذا التطبيق لشراء وتنزيل تطبيقات سامسونج المخصصة. لمزيد من المعلومات، تفضل بزيارة موقع apps.samsung.com.

اضغط على **Samsung Apps** على شاشة التطبيقات.

قد لا يتوفر هذا التطبيق حسب منطقتك أو مزود الخدمة الخاص بك.



تثبيت التطبيقات

استعرض التطبيقات حسب الفئة. اضغط على الفئة لتحديد فئة.

للبحث عن تطبيق، اضغط على **Q** في الجزء العلوي من الشاشة، ثم أدخل كلمة أساسية في حقل البحث.

حدد تطبيقاً لعرض معلومات حوله. لتنزيله، اضغط على مجاني. إذا كانت هناك تكلفة مقابل تنزيل التطبيق، فاضغط على السعر واتبع الإرشادات التي تظهر على الشاشة لاستكمال عملية الشراء.

Play Newsstand

استخدم هذا التطبيق لقراءة أحدث المقالات الإخبارية.

اضغط على **Play Newsstand** على شاشة التطبيقات.

قد لا يتوفر هذا التطبيق حسب منطقتك أو مزود الخدمة الخاص بك.



كتب Play

استخدم هذا التطبيق لقراءة ملفات الكتب وتنزيلها.

اضغط على **كتب Play** على شاشة التطبيقات.

قد لا يتوفر هذا التطبيق حسب منطقتك أو مزود الخدمة الخاص بك.



أفلام Play

استخدم هذا التطبيق لمشاهدة وتنزيل واستئجار الأفلام أو عروض التلفزيون.

اضغط على **أفلام Play** على شاشة التطبيقات.

قد لا يتوفر هذا التطبيق حسب منطقتك أو مزود الخدمة الخاص بك.



موسيقى Play

استخدم هاذ التطبيق للاستماع إلى الموسيقى من الجهاز أو بث الموسيقى من خدمة سحابة Google.

اضغط على **موسيقى Play** على شاشة التطبيقات.

قد لا يتوفر هذا التطبيق حسب منطقتك أو مزود الخدمة الخاص بك.



ألعاب Play

استخدم هذا التطبيق لتنزيل الألعاب واللعب بها.

اضغط على **ألعاب Play** على شاشة التطبيقات.

قد لا يتوفر هذا التطبيق حسب منطقتك أو مزود الخدمة الخاص بك.



الأدوات المساعدة

S Note

استخدم هذا التطبيق لإنشاء ملاحظة باستخدام ملفات الوسائط المتعددة أو المذكرات الصوتية. اضغط على **S Note** على شاشة التطبيقات.

إنشاء الملاحظات

عند تشغيل S Note للمرة الأولى، اضغط على **بدء** لضبط الغلاف الافتراضي وال قالب. اتبع الإرشادات التي تظهر على الشاشة لاستكمال الضبط.

تأليف الملاحظات

قم بإنشاء ملاحظات بمحتويات محسنة بإضافة ملفات ووسائط متعددة أو مذكرات صوتية. اضغط على  للكتابة أو الرسم على الشاشة، أو اضغط على **I** لإدخال نص باستخدام لوحة المفاتيح.

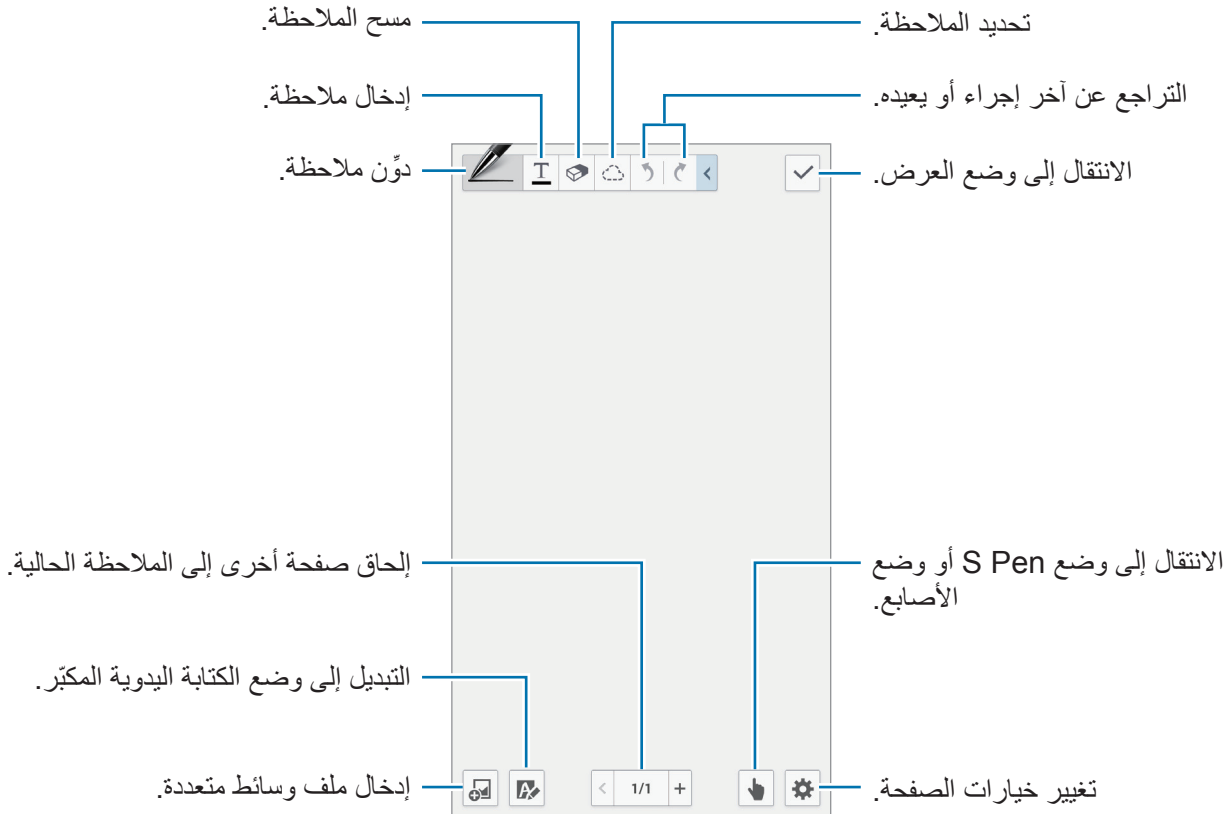

عند استخدام القوالب التي تحتوي على إطارات صور، اضغط مطولاً على إطار صورة، ثم اضغط على الصور أو التقاط صورة لإضافة صورة.

لحذف إطار، اضغط مطولاً على الإطار، ثم اضغط على حذف.

عند تدوين ملاحظة باختصار، اضغط على  مرة أخرى لتغيير نوع القلم، أو سُمك الخط، أو لون القلم.



للتكبير أو التصغير، افرق إصبعين من يديك عن بعضهما أو ضمهما معاً.

لإضافة صفحة جديدة، اضغط على  ← إضافة صفحة.

لحذف الصفحة، اضغط على  ← مسح الصفحة.

لإضافة علامة إلى الصفحة، اضغط على  ← تعديل علامات.

لإضافة فهرس إلى الصفحة، اضغط على  ← صفحة الفهرس.



لتغيير قالب الصفحة، اضغط على  ← إضافة قالب.

لتغيير خلفية الصفحة، اضغط على  ← تغيير الخلفية.

لعرض شبكة على الصفحة، اضغط على  ← إظهار الشبكة.

استخدام أداة المحاة

لا يتم التعرف على الخط المرسوم على أنه سلسلة من النقاط ولكن كضغوطات قصيرة. لهذا السبب، يمكنك تحديد خط كامل، وحذفه، أو نقله، أو تحويله. ومع ذلك، قد يحدث أن تمحو جزء غير مقصود من خط، أو قد لا تتمكن من محو خطوط كثيفة أو متراكبة عند استخدام أداة المحاة.

للحد من حالة محو أجزاء غير مقصودة، اضبط حجم المحاة من خلال النقر فوق  ← . لمسح الملاحظة، اضغط على مسح الكل.

حتى مع وجود ممحاة صغيرة، قد لا تكون قادرًا على محو الجزء المقصود بدقة.



تحرير ملاحظات مكتوبة بخط اليد

حدد ملاحظة مكتوبة بخط اليد لقصها أو نقلها أو تغيير حجمها أو تحويلها. عند تدوين ملاحظة أو رسمها، اضغط على . ثم اضغط على الملاحظة أو ارسم خطًا حولها لتحديدتها وتحريرها. لنقل الملاحظة إلى موقع آخر، حدد الملاحظة، ثم اسحبها إلى الموقع الجديد. لتغيير حجم الملاحظة، حدد الملاحظة ثم اسحب مقبض الإطار.

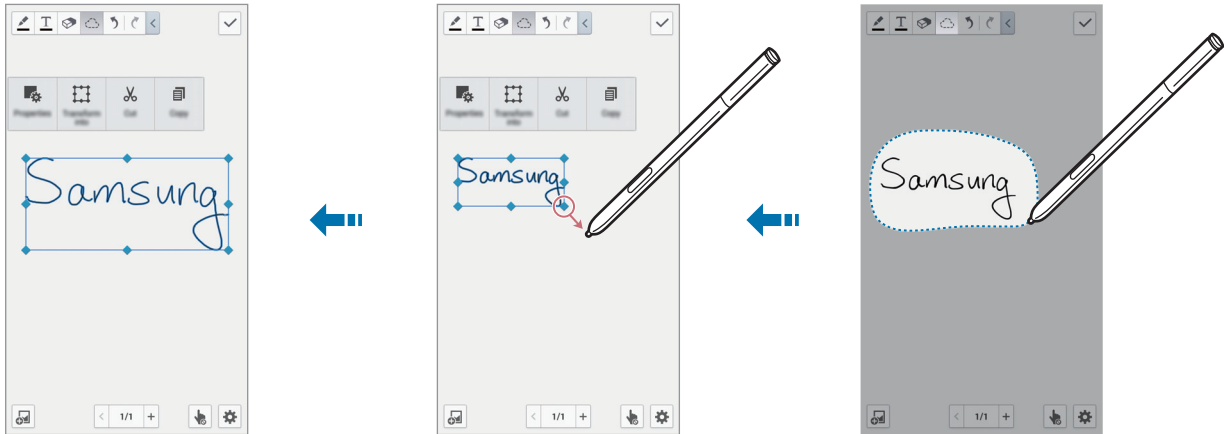

استخدم الخيارات التالية أثناء تحديد الملاحظة المكتوبة بخط اليد:

- **خصائص:** قم بتغيير خصائص الملاحظة مثل المخطط الخاص بها أو حجمها أو لونها أو سمكها.
- **معلومات التحويل:** تحويل شكل مرسوم أو ملاحظة مكتوبة بخط اليد إلى كائن منسق.
- **قص:** قم بقص الملاحظة. من أجل لصق الملاحظة في موقع آخر، اضغط مع الاستمرار في الضغط على الموقع، ثم اضغط على لصق.
- **نسخ:** نسخ الملاحظة. من أجل لصق الملاحظة في موقع آخر، اضغط مع الاستمرار في الضغط على الموقع، ثم اضغط على لصق.
- **حذف:** حذف الملاحظة.

إدخال ملفات الوسائط المتعددة

اضغط على  لإدخال الصور ومقاطع الفيديو والمذكرات الصوتية وغيرها.



إدخال مخطط فكرة

اضغط على  ← **مخطط الأفكار**، ثم اكتب كلمة أساسية أو حدد فئة للبحث عن الصور. لإضافة مخططاتك إلى القائمة، اضغط على ، ثم ارسم صورة في لوحة المخططات.

إدخال صورة أو فيديو بإطار

اضغط على  ← **الصور أو فيديو** ← **إطار الصور أو تسجيل فيديو على اللوحة**. ارسم إطاراً في الملاحظة، ثم انقر فوق الإطار من الداخل من خلال قلم S أو بإصبعك لالتقاط صورة أو فيديو.

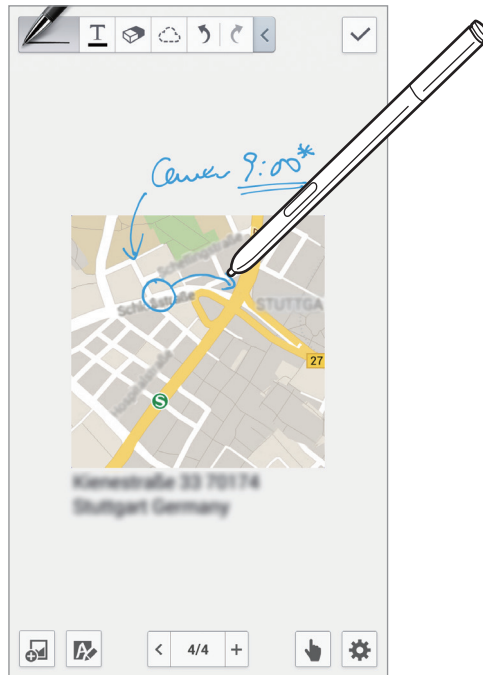

إدخال معلومات الخريطة

- اضغط على  ← **الخرائط**، وقم بالتمرير بين الخرائط، أو اضغط على  للبحث عن مكان، ثم اضغط على **التقاط**.
- لعرض مكان ملء الشاشة، اضغط مطولاً على الخريطة، ثم اضغط على **فتح الخريطة**.
 - لمشاركة معلومات الخريطة مع الآخرين، اضغط على  ← **مشاركة عبر**، ثم حدد أسلوب مشاركة.





إنشاء الرسم البياني وإدارته

عمل جدول

- اضغط على  ← **المخطط السهل** ← جدول، ثم اضبط عدد صفوف الجدول وأعمدته، ثم اضغط على تم.
- لإدخال البيانات في الجدول، اضغط على خلية جدول.
 - لإضافة أعمدة أو حذفها، اضغط على  ← إضافة بيانات أو حذف مجموعة البيانات.
 - لإضافة صفوف أو حذفها، اضغط على  ← إضافة عنصر أو حذف العنصر.

عمل رسم بياني

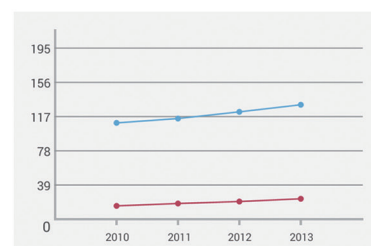
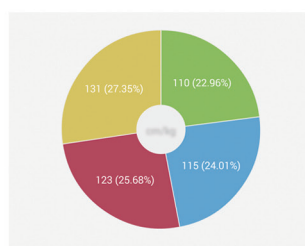
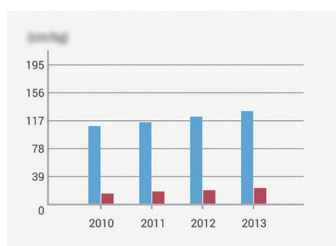

- لعمل رسم بياني، اضغط على  ← **المخطط السهل**، ثم حدد نوع رسم بياني. ثم ارسم الأشرطة والخطوط ورموز التقسيم على الرسم البياني.
- لعمل رسم بياني من البيانات الموجودة في الجدول، اضغط مطولاً على الجدول، واضغط على **تعديل المخطط** ← ، ثم حدد نوع رسم بياني.

	الوزن	الارتفاع
2010	110	15
2011	115	18
2012	123	20
2013	131	23



تحرير رسم بياني

لتعديل رسم بياني، اضغط مطولاً على الرسم البياني أو الجدول، واضغط على **تعديل المخطط**، ثم استخدم الخيارات التالية:

- اضغط على  أعلى الجزء الأيسر من الشاشة لتغيير نوع الرسم البياني.
- اضغط على عنصر، واضغط على ، ثم قم بتحرير القيم.
- قد تختلف الخيارات المتوفرة حسب نوع الرسم البياني.



عرض صفحات الملاحظة

عند عرض الصفحات، اضغط على  لاستخدام الخيارات التالية:

- **حذف:** حذف الصفحة.
- **مشاركة عبر:** إرسال الصفحة إلى آخرين.
- **تصدير:** قم بتصدير الصفحة كملف صورة أو ملف PDF.
- **تعديل الصفحات:** غير مخطط الصفحات، أو قم باستيراد الصفحات من الملاحظات الأخرى.
- **تعديل علامات:** إضافة علامة إلى الصفحة.
- **صفحة الفهرس:** إضافة فهرس إلى الصفحة.
- **إضافة اختصار للرئيسية:** إضافة اختصار إلى الصفحة على شاشة الصفحة الرئيسية.
- **طباعة:** قم بطباعة الصورة من خلال توصيل الجهاز بطابعة. قد لا يتوافق بعض الطابعات مع الجهاز.
- **حفظ باسم:** حفظ الصفحة باسم مختلف.
- **تعيين:** اضبط الصفحة كخلفية أو كصورة اسم.

عرض معاينة الصفحات

اسحب الملاحظة للأسفل لمعاينة الصفحات الموجودة فوق الملاحظة.



اضغط على  على غلاف الملاحظة للوصول إلى الخيارات التالية:

- **حذف:** حذف الملاحظة.
- **مشاركة عبر:** مشاركة الملاحظة مع آخرين.
- **تصدير:** تصدير الملاحظة كملف صورة أو ملف PDF.
- **تغيير الاسم:** إعادة تسمية الملاحظة.
- **تعديل غلاف:** تغيير غلاف الملاحظة.
- **إضافة إلى المفضلة:** أضف الملاحظة إلى قائمة المفضلة.
- **قفل:** قفل الملاحظة بحيث لا يتمكن الآخرون من عرضها.
- **إضافة اختصار للرئيسية:** إضافة اختصار إلى الملاحظة على شاشة الصفحة الرئيسية.

البحث عن الملاحظات

استخدم هذه الميزة للبحث عن ملاحظة عن طريق إدخال معايير البحث مثل الأسماء أو العلامات أو النص أو الكلمات المكتوبة باليد.

اضغط على ، ثم اضغط على حقل البحث بالجزء العلوي من الشاشة، ثم أدخل معايير البحث.

مذكرة المهام

استخدم هذا التطبيق لإنشاء مذكرة مكتوبة بخط اليد وتنفيذ إحدى الميزات المفيدة المتوفرة مع مذكرة المهام بشكل سريع. اضغط على **مذكرة المهام** على شاشة التطبيقات. كما يمكنك الضغط على **مذكرة المهام** الموجودة في الأوامر عن بُعد.

تأليف المذكرات



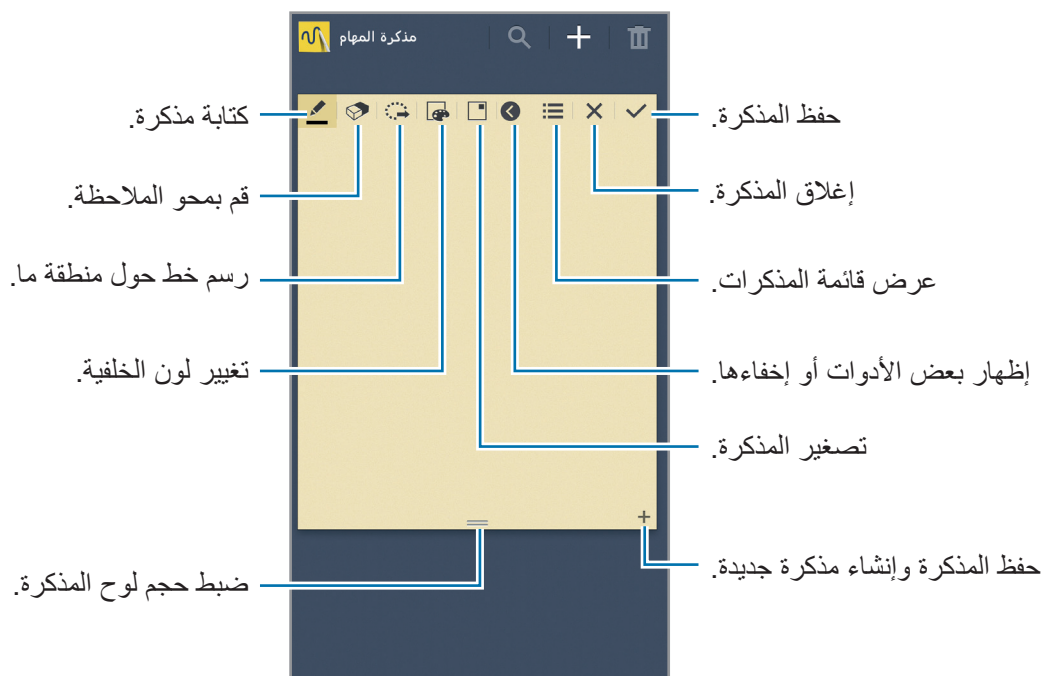

اضغط على **+**، واكتب مذكرة، ثم اضغط على **👉**. عندما تظهر قائمة الوظائف، حدد وظيفة لاستخدام المعلومات الموجودة بالمذكرة التي كتبتها.

- **☎** : إجراء مكالمة.
- **👤** : إنشاء جهة اتصال.
- **✉** : ارسل رسالة.
- **@** : إرسال بريد إلكتروني.
- **🔍** : البحث في الإنترنت.
- **📍** : البحث عن موقع.
- **📅** : إنشاء مهمة.

إذا أردت استخدام معلومات معينة من المذكرة، اضغط لإلغاء تحديد المذكرة وارسم دائرة حول المعلومات.



استعراض المذكرات

- استعرض الصور المصغرة للمذكرات بواسطة التمرير للأعلى أو للأسفل.
- لتحرير مذكرة، اضغط على المذكرة.
- للبحث في مذكرة، اضغط على .
- لحذف مذكرة، اضغط على .
- لإرسال مذكرات إلى الآخرين، اضغط على  ← مشاركة عبر.
- لتغيير وضع العرض، اضغط على  ← عرض.
- للوصول إلى معلومات التعليمات الخاصة بمذكرة المهام، اضغط على  ← مساعدة.



مخطط S

- استخدم هذا التطبيق لإدارة الأحداث والمهام.
- اضغط على **S مخطط** على شاشة التطبيقات.



إنشاء أحداث أو مهام

- اضغط على ، ثم استخدم أحد الأساليب التالية:
- **إضافة حدث:** أدخل حدث مع ضبط متكرر اختياري.
- **إضافة مهمة:** أدخل مهمة مع ضبط أولوية اختيارية.
- لإضافة حدث أو مهمة بطريقة أكثر سرعة، اضغط على تاريخ لتحديده واضغط عليه مرة أخرى.



أدخل عنواناً وحدد التقويم لاستخدامه، أو قم بالمزامنة معه. ثم اضغط على **تعديل تفاصيل الحدث** أو **تعديل تفاصيل المهمة** لإضافة مزيد من التفاصيل، مثل عدد مرات تكرار الحدث، ومتى يكون له تنبيه مقدم، أو متى يحدث. قم بدعوة الآخرين إلى الحدث بواسطة إرسال رسالة أو بريد إلكتروني. أدخل رقم الهاتف أو عنوان البريد الإلكتروني إلى **الحقل المشاركون** أو اضغط على  لفتح قائمة جهات الاتصال. ارفق خريطة تعرض موقع الحدث. أدخل الموقع في **الحقل الموقع**، واضغط على  بجوار الحقل، ثم حدد نقطة على موقع محدد بواسطة الضغط مطولاً على الخريطة التي تظهر.

المزامنة مع تقويم Google

على شاشة التطبيقات، اضغط على **الضبط** ← **عام** ← **حسابات** ← **Google** ضمن **حساباتي** ← **حساب Google**، ضع علامة اختيار أمام **مزامنة تقويم**، ثم اضغط على **مزامنة الآن**. للمزامنة اليدوية للتحديث، على شاشة التطبيقات، اضغط على **مخطط S** ←  ← **مزامنة**. لعرض الأحداث أو المهام المتزامنة، اضغط على  ← **التقاويم**، ثم ضع علامة اختيار أمام حساب Google.

الكتابة باليد على العرض بالشهر

من شاشة العرض بالشهر، اضغط على  لتنشيط هذه الميزة. تتوفر هذه الميزة في العرض بالشهر وفي الوضع العمودي فقط.

تغيير نوع التقويم

حدد نوع واحد من بين أنواع مختلفة من التقاويم بما في ذلك العام، والشهر، والأسبوع، وغيرها في الجانب الأيمن من الشاشة.

البحث عن الأحداث أو المهام

اضغط على  ← **بحث**، ثم أدخل كلمة أساسية للبحث عنها. لعرض أحداث أو مهام اليوم، اضغط على **اليوم** في أعلى الشاشة.

حذف الأحداث أو المهام

حدد حدث أو مهام، ثم اضغط على  ← **مسح** ← **موافق**.

مشاركة الأحداث أو المهام

حدد حدث أو مهمة، ثم اضغط على  ثم حدد أسلوب مشاركة.

Drive

استخدم هذا التطبيق لإنشاء والملفات وتحريرها ومشاركتها مع آخرين عبر وحدة تخزين Google Drive. عندما تنشئ مستندات أو تحمّل ملفات على Google Drive، يقوم جهازك بالمزامنة تلقائيًا مع خادم الويب وأي أجهزة كمبيوتر أخرى مثبت عليها Google Drive. ويمكنك الوصول إلى ملفاتك دون نقلها أو تنزيلها. اضغط على **Drive** على شاشة التطبيقات.

قد لا يتوفر هذا التطبيق حسب منطقتك أو مزود الخدمة الخاص بك.









Dropbox

استخدم هذا التطبيق لحفظ ومشاركة الملفات مع آخرين عبر مخزن سحابة Dropbox. عندما تحفظ الملفات إلى Dropbox، يقوم جهازك بالمزامنة تلقائيًا مع خادم الويب وأي أجهزة كمبيوتر أخرى مثبت عليها Dropbox. اضغط على **Dropbox** على شاشة التطبيقات.

قد لا يتوفر هذا التطبيق حسب منطقتك أو مزود الخدمة الخاص بك.



عند تشغيل Dropbox لأول مرة، اضغط على **Start** لتنشيطه. اتبع الإرشادات التي تظهر على الشاشة لاستكمال الضبط. وبمجرد تنشيط Dropbox، اضغط على **Turn on Camera Upload** لتحميل الصور ومقاطع الفيديو التي تم التقاطها باستخدام الكاميرا الخاصة بالجهاز إلى Dropbox تلقائيًا. لعرض لصور أو الفيديو المحمل، اضغط على . لمشاركة أو حذف الملفات أو لإنشاء ألبومات، اضغط على  ثم حدد ملفات. لتحميل الملفات إلى Dropbox، اضغط على  ←  ← **Upload here** ← **Photos or videos** أو **Other files**. لفتح لملفات افي Dropbox، حدد ملف. أثناء عرض الصور أو الفيديو، اضغط على  لإضافته إلى قائمة المفضلة. لفتح ملفات في قائمة المفضلة، اضغط على .

سحابة

استخدم هذه الميزة لمزامنة الملفات أو لنسخ الضبط احتياطيًا وبيانات التطبيق مع حساب سامسونج أو Dropbox. على شاشة التطبيقات، اضغط على **الضبط** ← **عام** ← **سحابة**.

قد لا يتوفر هذا التطبيق حسب منطقتك أو مزود الخدمة الخاص بك.



المزامنة مع حساب سامسونج

اضغط على حساب سامسونج أو على إعدادات المزامنة لمزامنة الملفات.

النسخ الاحتياطي أو الاستعادة للبيانات

اضغط على نسخة احتياطية لعمل نسخة احتياطية، أو اضغط على ارجاع الضبط لاستعادة البيانات باستخدام حساب سامسونج.

المزامنة مع Dropbox

اضغط على ربط حساب **Dropbox**، ثم أدخل حساب **Dropbox**. اتبع الإرشادات التي تظهر على الشاشة لاستكمال الضبط.

بمجرد تسجيل الدخول، اضغط على **Allow** وسيقوم الجهاز بمزامنة الملفات تلقائيًا مع **Dropbox** حيث يمكنك عمل بعض التغييرات.

الساعة

استخدم هذا التطبيق لضبط التنبيهات، أو مراجعة الوقت في العديد من دول العالم الكبرى، أو قياس مدة حدث، أو ضبط مؤقت.

اضغط على الساعة على شاشة التطبيقات.

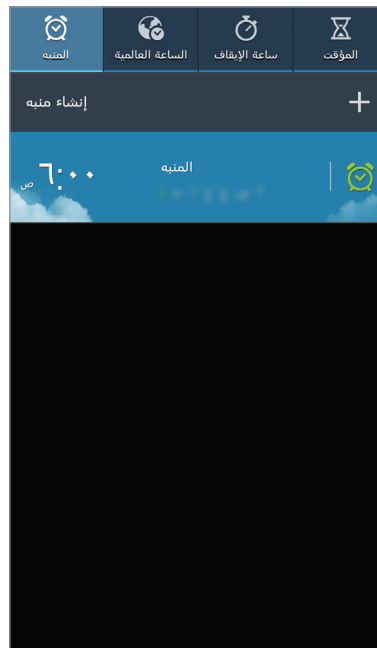

تشغيل هذا الإنذار أو إيقاف تشغيله.

المنبه

ضبط التنبيهات

اضغط على إنشاء منبه، اضبط وقتاً لكي يبدأ فيه التنبيه، وحدد الأيام التي سيتكرر فيها التنبيه، ثم اضغط على حفظ. يمكنك أيضاً ضبط منبه بكتابة الأرقام باستخدام القلم S.

- **تنبيه الموقع:** حدد مكاناً. يبدأ التنبيه فقط عندما تكون في الموقع.
- **غفوة:** اضبط الفاصل الزمني وعدد المرات المراد تكرار التنبيه بها بعد انقضاء الوقت المحدد مسبقاً.
- **منبه ذكي:** اضبط وقت إيقاف تشغيل التنبيه بالوقت المحدد مسبقاً.

إيقاف التنبيهات

اسحب  إلى خارج الدائرة الكبيرة لإيقاف التنبيه. اسحب **ZZ** إلى خارج الدائرة الكبيرة لتكرار الإنذار بعد مرور فترة زمنية محددة.

حذف التنبيهات

اضغط مطولاً على التنبيه، ثم اضغط على **حذف**.

الساعة العالمية

إنشاء التوقيتات

اضغط على **إضافة مدينة**، ثم أدخل اسم مدينة أو حدد مدينة من قائمة المدن. لتطبيق التوقيت الصيفي، اضغط مطولاً على ساعة، ثم اضغط على **إعدادات DST**.

حذف التوقيتات

اضغط مطولاً على الساعة، ثم اضغط على **حذف**.





ساعة الإيقاف

اضغط على **بدء لتوقيت حدث**. اضغط على **دورة** لتسجيل أوقات الدورات. اضغط على **!** **ضبط** لمسح تسجيلات زمن الدورة.

الموقت

اضبط المدة، ثم اضغط على **بدء**. اسحب  إلى خارج الدائرة الكبيرة متى يتوقف الموقت.

الحاسبة

- استخدم هذا التطبيق لإجراء العمليات الحسابية البسيطة أو المعقدة.
- اضغط على الحاسبة على شاشة التطبيقات.
- قم بتدوير الجهاز إلى الاتجاه الأفقي لاستخدام الحاسبة العلمية. إذا كان تدوير الشاشة معطلاً، فاضغط على  ← الحاسبة العلمية.
- لكي تشاهد سجل الحساب، اضغط على  لإخفاء لوحة المفاتيح.
- لمسح السجل، اضغط على  ← مسح السجل.
- لضبط الحاسبة لاستخدامها بشكل ملائم بيد واحدة، اضغط على  ← تشغيل ميزة التشغيل بيد واحدة.

S Health

- استخدم هذا التطبيق لمراقبة صحتك من خلال إدارة الكمية المستهلكة من السعرات الحرارية أو المحروقة.
- اضغط على S Health على شاشة التطبيقات.

بدء تشغيل تطبيق S Health

- في حالة قيامك بتشغيل هذا التطبيق لأول مرة، اتبع الإرشادات التي تظهر على الشاشة، ثم أدخل إحصائياتك الفعلية لاستكمال الضبط. بعد ذلك، ستظهر شاشة قائمة تطبيق S Health على الشاشة.



لتعديل ملف التعريف، اضغط على الضبط ← تعديل الوضع.

استنادًا إلى إحصائياتك الفعلية، يقوم الجهاز بحساب معدل الأيض الأساسي (BMR) ويوصي بتناول السعر الحراري اليومي. قد لا تكون التوصية دقيقة لجميع الأعمار، أو تركيبات الجسم، أو الاحتياجات الغذائية.



مراجعة معلوماتك الصحية

قم بمعاينة معلوماتك على الشاشة الرئيسية للتطبيق S Health.

على شاشة قائمة تطبيق S Health، اضغط على صفحة البدء.



لإدخال السعرات الحرارية المحروقة، اضغط على السعرات الحرارية المحترقة.

لإدخال السعرات الحرارية المستهلكة، اضغط على استيعاب الجسم من السعرات الحرارية.

استخدام تطبيق عداد التمارين الرياضية

قم بتعيين هدف التمرين ومراقبة السرعات الحرارية المحروقة.

على الشاشة الرئيسية للتطبيق S Health، اضغط على  ← عداد التمارين الرياضية.



اضغط على  لتسجيل التمرين الذي أكملته. حدد نوع التمرين، وسجل المدة، ثم اضغط على تمت.

اضغط على  واستخدم الوظائف التالية:

- **تعيين الهدف:** تغيير مقدار حرق السرعات الحرارية المستهدف يوميًا.
- **مشاركة عبر:** إرسال الصفحة الحالية إلى آخرين.
- **إعادة ضبط:** إعادة ضبط بيانات التمارين اليومية.
- **طباعة:** طباعة الصفحة الحالية من خلال توصيل الجهاز بطابعة. قد لا يتوافق بعض الطابعات مع الجهاز.
- **مساعدة:** الوصول إلى معلومات التعليمات الخاصة باستخدام برنامج S Health.

لتعيين هدف التمرين والبدء في التمرين، اضغط على **انتقال للتدريب**. قم بضبط التفاصيل، مثل نوع أو هدف التمرين، ثم اضغط على **بدء**.



استخدام تطبيق جهاز متابعة الأطعمة

قم بتعيين العدد المستهدف من السعرات الحرارية وسجل السعر الحراري اليومي الخاص بك.
على الشاشة الرئيسية للتطبيق S Health، اضغط على  ← جهاز متابعة الأطعمة.

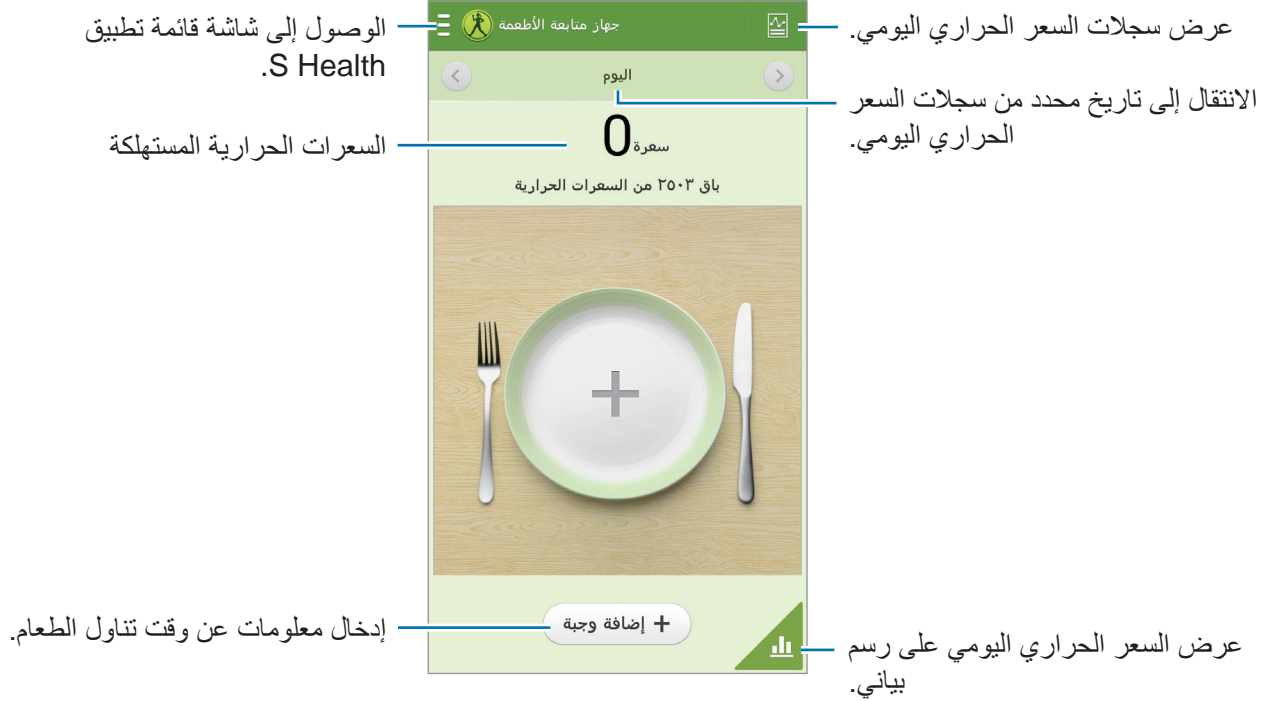

اضغط على **إضافة وجبة** لإدخال السعر الحراري اليومي. أدخل معلومات عن وقت تناول الطعام، ثم انقر فوق **حفظ**.
اضغط على  واستخدم الوظائف التالية:

- **تعيين الهدف:** تغيير مقدار اكتساب السعرات الحرارية المستهدف يوميًا.
- **مشاركة عبر:** إرسال الصفحة الحالية إلى آخرين.
- **إعادة ضبط:** إعادة ضبط بيانات اكتساب السعرات الحرارية اليومية.
- **طباعة:** طباعة الصفحة الحالية من خلال توصيل الجهاز بطابعة. قد لا يتوافق بعض الطابعات مع الجهاز.
- **مساعدة:** الوصول إلى معلومات التعليمات الخاصة باستخدام برنامج S Health.

استخدام تطبيق عداد الخطوات

قم بتعيين عدد مستهدف من الخطوات وتتبع خطواتك اليومية والسرعات الحرارية المحروقة. على الشاشة الرئيسية للتطبيق S Health، اضغط على  ← عداد الخطوات.

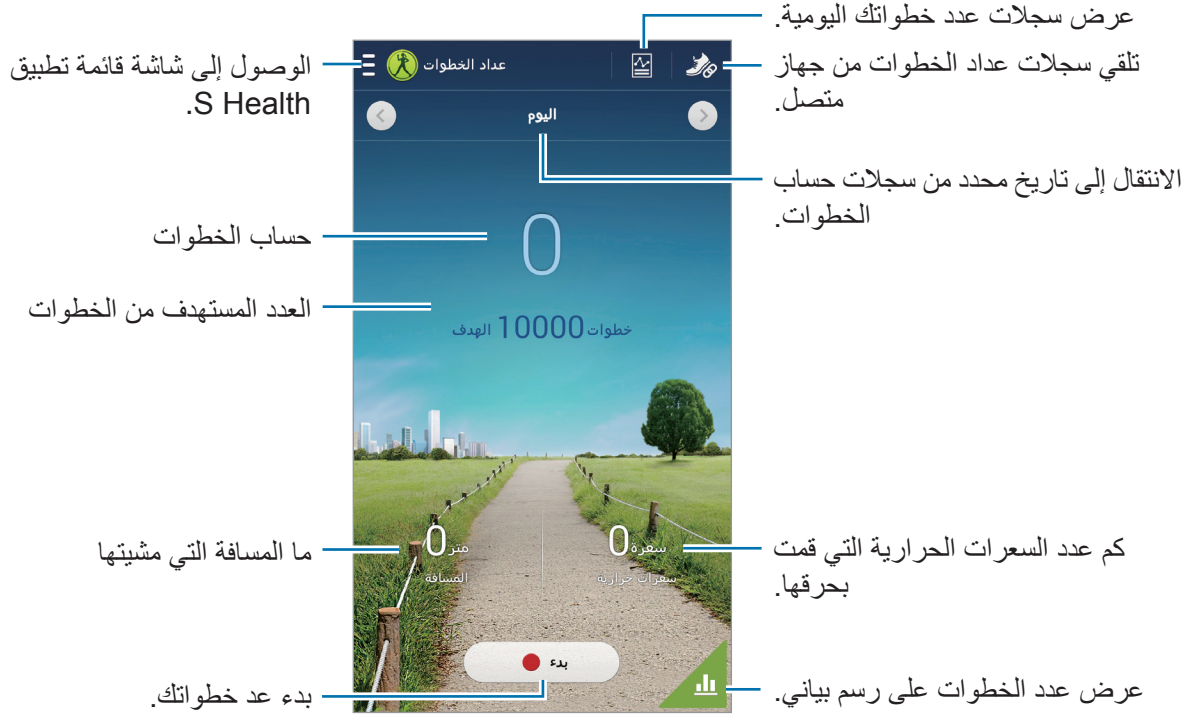

اضغط على **بدء** لعد خطواتك. اضغط على **وقفه** لحفظ التسجيلات.

اضغط على  واستخدم الوظائف التالية:

- **تعيين الهدف:** تغيير عدد الخطوات المستهدفة.
- **الخطوات الإجمالية:** عرض عدد الخطوات التي اتخذتها.
- **مشاركة عبر:** إرسال الصفحة الحالية إلى آخرين.
- **إعادة ضبط الخطوات اليومية:** إعادة ضبط عدد الخطوات اليومية.
- **طباعة:** طباعة الصفحة الحالية من خلال توصيل الجهاز بطابعة. قد لا يتوافق بعض الطابعات مع الجهاز.
- **مساعدة:** الوصول إلى معلومات التعليمات الخاصة باستخدام برنامج S Health.
- قد تتعرض لتأخير قصير بينما يراقب جهاز عداد الخطوات خطواتك ثم يعرض عدد خطواتك.
- إذا كنت تستخدم عداد الخطوات أثناء السفر بالسيارة أو بالقطار، فقد تؤثر الاهتزازات على عدد خطواتك.



التحقق من مستوى الراحة للمكان الحالي

عرض درجة الحرارة والرطوبة لمكان ما ومقارنة مستوى الراحة بالشروط المحددة مسبقاً.
على الشاشة الرئيسية للتطبيق S Health، اضغط على  ← مستوى الراحة.



اضغط على  واستخدم الوظائف التالية:

- مشاركة عبر: إرسال الصفحة الحالية إلى آخرين.
- ضبط نطاق الراحة: تغيير نطاق درجة الحرارة أو الرطوبة المثلى.
- طباعة: طباعة الصفحة الحالية من خلال توصيل الجهاز بطابعة. قد لا يتوافق بعض الطابعات مع الجهاز.
- مساعدة: الوصول إلى معلومات التعليمات الخاصة باستخدام برنامج S Health.
- قم بقياس درجة الحرارة والرطوبة في البيئة الخارجية المستقرة.
- درجة الحرارة والرطوبة قد تتغير حسب البيئة المحيطة، أو درجة حرارة الجهاز، أو ملامستك الفعلية للجهاز.
- قد تستغرق القياسات بعض الوقت في حالة وجود تغيرات مفاجئة في درجة الحرارة أو الرطوبة.
- للحصول على قياسات دقيقة، استخدم مقياس رطوبة حراري.



إدارة الوزن

قم بتسجيل تغيرات وزنك، وإدارة بيانات الوزن.
على الشاشة الرئيسية للتطبيق S Health، اضغط على  ← الوزن.

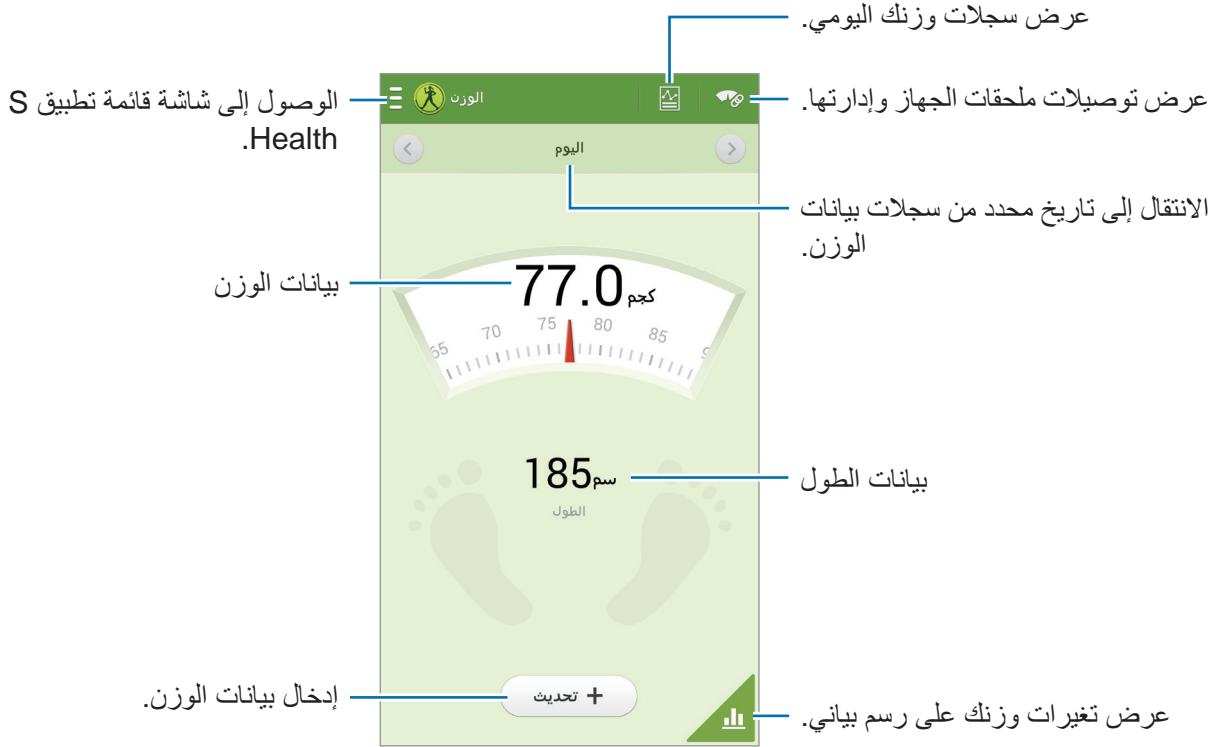

اضغط على **تحديث** لإدخال بيانات الوزن. أدخل قيمة، واضغط على **تمت**. كلما قمت بتغيير بيانات الوزن، يقوم الجهاز بتحديث البيانات في ملف التعريف الخاص بك.

يمكنك توصيل جهاز قياس وتسجيل وزنك. اضغط على  ← **بحث**، وحدد جهاز قياس، ثم اتبع الإرشادات التي تظهر على الشاشة لتوصيل جهاز القياس.

اضغط على  واستخدم الوظائف التالية:

- **تعيين الهدف:** تغيير الوزن المستهدف.
- **مشاركة عبر:** إرسال الصفحة الحالية إلى آخرين.
- **إعادة ضبط:** إعادة ضبط بيانات الوزن اليومية.
- **طباعة:** طباعة الصفحة الحالية عبر اتصال USB أو Wi-Fi. قد لا يتوافق بعض الطابعات مع الجهاز.
- **مساعدة:** الوصول إلى معلومات التعليمات الخاصة باستخدام برنامج S Health.

تهيئة الضبط لـ S Health

- على الشاشة الرئيسية للتطبيق S Health، اضغط على  ← الضبط، ثم حدد واحدًا مما يلي:
- **تعديل الوضع:** قم بتعديل الإحصائيات البدنية الخاصة بك.
- **حسابات:** إدارة بيانات التطبيق S Health من خلال تسجيل الدخول إلى حساب سامسونج.
- **الحماية:** اضبط رمز PIN لقفل أو إلغاء قفل S Health.
- **إعدادات الوحدة:** اضبط خيارات الوحدة.
- **الإشعار:** ضبط الجهاز لعرض الأحداث الجديدة.
- **تثبيت المنطقة الزمنية:** تعيين عدم تغيير إعدادات المنطقة الزمنية عند التنقل عبر المناطق الزمنية.
- **تحديد المنطقة الزمنية:** ضبط المنطقة الزمنية.
- **ملحقاتي:** عرض توصيلات ملحقات الجهاز وإدارتها.
- **الملحقات المتوافقة:** عرض الملحقات التي تتوافق مع الجهاز أو إدارة الملحقات المتصلة.
- **إعادة ضبط البيانات:** أعد ضبط بيانات S Health.
- **مراجعة التحديثات:** التحقق من الإصدار الحالي من تطبيق S Health.
- **شروط الاستخدام:** عرض البنود والشروط بما في ذلك المعلومات الشخصية وسياسات الاحتفاظ بالبيانات.
- **نبذة عن S Health:** عرض معلومات عن تطبيق S Health.

S Translator

استخدام هذا التطبيق لترجمة النص إلى لغات أخرى.

اضغط على **S Translator** على شاشة التطبيقات.

لبدء تشغيل **S Translator**، ستحتاج إلى تنزيل وتثبيت التطبيق. اضغط على **تثبيت**، ثم اتبع الإرشادات التي تظهر على الشاشة.

قد تتحمل تكاليف إضافية عند تنزيل هذا التطبيق باستخدام شبكة المحمول. لكي تتجنب التكاليف الإضافية، يُرجى الاتصال بمزوّد الخدمة الخاص بك.





مسجل الصوت

استخدم هذا التطبيق لتسجيل المذكرات الصوتية أو تشغيلها.

اضغط على **مسجل الصوت** على شاشة التطبيقات.

تسجيل المذكرات الصوتية

اضغط على  لبدء التسجيل. تكلم أمام الميكروفون الموجود في الجزء العلوي من الجهاز. اضغط على  لإيقاف التسجيل مؤقتًا. اضغط على  لإنهاء التسجيل.

عند تسجيل مذكّرة صوتية، اضغط على  لإدخال علامة مرجعية.











تغيير وضع التسجيل

غير وضع التسجيل لتسجيل مذكرات صوتية أكثر وضوحًا من خلال إعدادات محددة مسبقًا لمختلف المواقف. اضغط على ، وحدد واحدًا من أوضاع التسجيل.

تشغيل المذكرات الصوتية

حدد مذكرة صوتية لتشغيلها.

-  : قص المذكرة الصوتية.
-  : تعيين جزء من التسجيل للتشغيل المتلاحق.
-  : ضبط سرعة التشغيل.
-  : تخطى جزء صامت من المذكرة الصوتية.
-  : عمل علامات مرجعية في المذكرة الصوتية.
-  : إيقاف العرض مؤقتًا.
-  : تخطى إلى المذكرة الصوتية التالية أو السابقة.
- لإرسال مذكرة صوتية إلى آخرين، اضغط على  ← مشاركة عبر، ثم حدد أسلوب مشاركة.

إدارة المذكرات الصوتية

في قائمة المذكرات الصوتية، اضغط على  وحدد واحدًا مما يلي:

- مشاركة عبر: حدد مذكرات صوتية لإرسالها ثم حدد أسلوب مشاركة.
- حذف: حدد مذكرات صوتية لحذفها.
- تغيير الفئة: تغيير فئة المذكرات.
- فرز حسب: قم بفرز المذكرات حسب التاريخ أو العنوان أو الفئة.
- بحث: البحث عن المذكرات الصوتية.
- إدارة الفئات: إضافة، أو حذف، أو إعادة تسمية الفئات.
- الضبط: قم بتغيير ضبط مسجل الصوت.
- إنهاء: أغلق مسجل الصوت.

حفظ الملفات مع علامات سياقية

في قائمة المذكرات الصوتية، اضغط على  ← الضبط، وضع علامة اختيار أمام اسم الملف السياقي.

إدارة الفئات

إنشاء فئة

في قائمة المذكرات الصوتية، اضغط على  ← إدارة الفئات ← . أدخل اسم فئة، وحدد لوناً، ثم انقر فوق تم.

تغيير فئة

ضمن قائمة المذكرات الصوتية، اضغط على  ← تغيير الفئة، حدد المذكرة، اضغط على تم، ثم حدد فئة لتغييرها.

عرض قائمة العلامات المرجعية

أثناء تشغيل مذكرة صوتية لها نقاط مرجعية، اضغط على  ← العلامات لعرض التفاصيل.

S Voice

استخدم هذا التطبيق لإصدار أمر صوتي لاستخدام ميزات متنوعة.

اضغط على **S Voice** على شاشة التطبيقات. أو بدلاً من ذلك، اضغط على "زر الصفحة الرئيسية" مرتين.

- قد لا يتوفر هذا التطبيق حسب منطقتك أو مزود الخدمة الخاص بك.
- هذا التطبيق غير مدعوم في بعض اللغات.



فيما يلي عدة أمثلة للأوامر المنطوقة:

- فتح الموسيقى
- تشغيل الحاسبة
- اتصل بهاتف كنزي
- اتصل بهاتف عمل كنزي
- راجع الجدول



تلميحات للتعرف الصوتي بطريقة أفضل

- تكلم بوضوح.
- تكلم في الأماكن الهادئة.
- لا تستخدم كلمات عدائية أو عامية.
- تجنب التكلم بلهجات محلية.

قد لا يتعرف الجهاز على الأوامر أو قد ينفذ أوامر غير مطلوبة حسب الأصوات المحيطة بك، أو حول كيفية قيامك بالنطق.

وضع حر اليدين

في وضع حر اليدين، يقرأ الجهاز المحتوى بصوت عالي عند ورود مكالمات إليك، ورسائل، وإشعارات بحيث يمكنك استخدام الجهاز بدون الحاجة إلى يديك أثناء القيادة. على سبيل المثال، يقرأ الجهاز بصوت عالي اسم المتصل أو رقم الهاتف عند ورود مكالمات.

لتنشيط وضع حر اليدين، قل "Hands-free mode on" أو اضغط على  ← **Turn on Hands-free mode**.
لتنشيط وضع حر اليدين تلقائياً في أماكن محددة، في وضع حر اليدين، اضغط على  ← **Connect to vehicle** ← **تحديد طريقة**.

قم بإلغاء تنشيط وضع حر اليدين في حالة عدم استخدامه لمنع الجهاز من قراءة المحتوى بصوت عالي. لإلغاء تنشيط وضع حر اليدين، اضغط على  ← **Turn off Hands-free mode**.



أيقظ الجهاز بصوتك



أثناء إيقاف تشغيل الشاشة، يمكنك تشغيل تطبيق S Voice باستخدام الأوامر الصوتية. قل "Hi Galaxy" للجهاز لتشغيل تطبيق S Voice.

لتنشيط هذه الميزة، انقر فوق  ← **Settings**، ثم ضع علامة اختيار أمام **Voice wake-up**.

استخدام أوامر التنبيه على الشاشة المقفلة

من الشاشة المقفلة، يمكنك استخدام وظائف متنوعة باستخدام أوامر التنبيه المحددة مسبقًا. لتنشيط هذه الميزة، على شاشة التطبيقات، اضغط على **الضبط** ← **الجهاز** ← **قفل الشاشة**، ثم اسحب المفتاح **التنبيه أثناء التواجد في شاشة القفل** جهة اليمين.

مستكشف S

استخدم هذا التطبيق للبحث عن مجموعة واسعة من العناصر الموجودة على الجهاز، بما في ذلك رسائل البريد الإلكتروني، والمستندات، والصور، والموسيقى، والتطبيقات، وغيرها الكثير. اضغط مطولاً على  لتشغيل **مستكشف S**. أو بدلاً من ذلك، اضغط على **مستكشف S** الموجودة في الأوامر عن بعد. انقر فوق **حقل البحث**، ثم أدخل معايير البحث. أو بدلاً من ذلك، اضغط على ، ثم أدخل كلمة أساسية للبحث عنها. يمكنك أيضاً استخدام هذه الميزة للبحث عن المحتوى المكتوب بخط اليد في الجهاز.

Google

استخدم هذا التطبيق للبحث ليس فقط على الإنترنت، ولكن أيضاً التطبيقات ومحتوياتها الموجودة على الجهاز أيضاً. اضغط على **Google** على شاشة التطبيقات.

قد لا يتوفر هذا التطبيق حسب منطقتك أو مزود الخدمة الخاص بك.



البحث عن الجهاز

اضغط على حقل البحث، ثم أدخل كلمة أساسية. أو بدلاً من ذلك، اضغط على **🔍**، ثم انطق كلمة أساسية. في حالة عدم ظهور نتائج من التطبيقات، يظهر مستعرض الويب، ويعرض نتائج البحث.

نطاق البحث

لتحديد التطبيقات المطلوب البحث فيها، اضغط على **☰** ← الإعدادات ← البحث في الهاتف، ثم اختر العناصر المطلوب البحث عنها.

Google Now

قم بتشغيل بحث Google لعرض بطاقات Google Now التي تعرض الطقس حالياً، ومعلومات وسائل النقل العام، وموعدك التالي، وغيرها المزيد إذا كنت تحتاج إليها.

انضم إلى Google Now عند فتح بحث Google لأول مرة. لتغيير إعدادات Google Now، اضغط على الإعدادات، ثم اسحب مفتاح **Google Now** إلى اليسار أو اليمين.

البحث الصوتي

استخدم هذا الضبط للبحث عن صفحات ويب صوتيًا.

اضغط على **البحث الصوتي** على شاشة التطبيقات.

قد لا يتوفر هذا التطبيق حسب منطقتك أو مزود الخدمة الخاص بك.



انطق كلمة أساسية أو عبارة عند ظهور **التحدث الآن** على الشاشة.

سجل القصاصات

استخدم هذا التطبيق لإنشاء سجل القصاصات الرقمي الخاص بك باستخدام محتوى صفحات الويب ومقاطع الفيديو وغيرها.

اضغط على **سجل القصاصات** على شاشة التطبيقات.

قد لا يتوفر هذا التطبيق حسب منطقتك أو مزود الخدمة الخاص بك.



إنشاء الفئات

اضغط على  ← إنشاء فئة، وحدد مخططًا من القائمة، وأدخل اسمًا، ثم اضغط على موافق.

تجميع العناصر

أثناء عرض صفحات الويب أو مقاطع الفيديو مع الضغط على زر القلم S، ارسم خطأً حول المنطقة التي تريد تحديدها. انقر فوق **سجل القصاصات** الموجود في قائمة التطبيقات التي تظهر أسفل الشاشة، ثم حدد فئة لإضافة المنطقة المحددة. أو بدلاً من ذلك، اضغط على أداة **سجل القصاصات** في الأوامر عن بُعد، وارسم خطأً حول المنطقة، ثم اضغط على .

عرض العناصر

حدد فئة، ثم حدد عنصرًا. أثناء عرض أحد العناصر، اضغط على الرمز الموجود أعلى الجزء الأيمن من الشاشة للانتقال إلى المصدر الذي تم تجميعه منه.

ملفاتي

استخدم هذا التطبيق للوصول إلى جميع أنواع الملفات المخزنة في الجهاز، متضمنًا الصور، والفيديو، والأغنيات، والمقاطع الصوتية. اضغط على **ملفاتي** على شاشة التطبيقات.

عرض الملفات

حدد فئة، ثم اضغط على مجلد لفتحه. لعرض الصور أو مقاطع الفيديو التي تم تحميلها في Dropbox، اضغط على **Dropbox**، ثم قم بتسجيل الدخول إلى حساب Dropbox. في أحد المجلدات، اضغط على ، ثم استخدم أحد الخيارات التالية:

- **اختيار عنصر:** تحديد الملفات أو المجلدات.
- **إنشاء مجلد:** قم بإنشاء مجلد.
- **عرض ك:** قم بتغيير وضع العرض.
- **فرز حسب:** افرز الملفات أو المجلدات.
- **إضافة اختصار:** إضافة اختصار للمجلد إلى منطقة الاختصارات.
- **الضبط:** قم بتغيير ضبط مدير الملفات.

البحث عن ملف

اضغط على  ثم أدخل معيار البحث.

إضافة اختصارات إلى المجلدات

قم بإضافة اختصار للمجلدات الأكثر استخدامًا إلى منطقة الاختصارات. اضغط على  ← إضافة اختصار ← موافق، وحدد مجلد ثم اضغط على تم.

إضافة اختصارات خادم FTP إلى الجهاز

إضافة اختصار خادم FTP إلى منطقة الاختصارات. اضغط على  ← إضافة FTP ← موافق، أدخل التفاصيل مثل عنوان الخادم، واسم المستخدم، وكلمة المرور، ثم انقر فوق تم.

ملفات محملة

استخدم هذا التطبيق لمشاهدة الملفات التي يتم تنزيلها من خلال التطبيقات.
اضغط على **ملفات محملة** على شاشة التطبيقات.

قد لا يتوفر هذا التطبيق حسب منطقتك أو مزود الخدمة الخاص بك.



حدد ملف لفتحه باستخدام تطبيق مناسب.

لفرز الملفات حسب الحجم، اضغط على **فرز حسب الحجم**.

لفرز الملفات حسب التاريخ، اضغط على **فرز حسب التاريخ**.

TripAdvisor

استخدم هذا التطبيق للحصول على معلومات السفر مثل الوجهة، أو الفندق. يمكنك أيضًا حجز غرفة ومشاركة آرائك مع الآخرين.

اضغط على **TripAdvisor** على شاشة التطبيقات.

لبدء تشغيل **TripAdvisor**، ستحتاج إلى تنزيل وتثبيت التطبيق. اضغط على **تثبيت**، ثم اتبع الإرشادات التي تظهر على الشاشة.



- قد لا يتوفر هذا التطبيق حسب منطقتك أو مزود الخدمة الخاص بك.
- قد تتحمل تكاليف إضافية عند تنزيل هذا التطبيق باستخدام شبكة المحمول. لكي تتجنب التكاليف الإضافية، يُرجى الاتصال بمزود الخدمة الخاص بك.

Evernote

استخدم هذا التطبيق لإنشاء ومزامنة ومشاركة ملاحظات الوسائط المتعددة التي تقوم بإنشائها. يمكنك إضافة علامات إلى الملاحظات، أو فرز الملاحظات في دفتر ملاحظات حتى يمكنك إدارة أفكارك بكفاءة.

اضغط على **Evernote** على شاشة التطبيقات.

قد لا يتوفر هذا التطبيق حسب منطقتك أو مزود الخدمة الخاص بك.



KNOX

استخدم هذا التطبيق للفصل بين البيانات الشخصية وبيانات العمل وللوصول إلى تطبيقات الشركة بأمان من خلال جهازك.

اضغط على **KNOX** على شاشة التطبيقات.

لبدء تشغيل **KNOX**، ستحتاج إلى تنزيل وتثبيت التطبيق. اضغط على **تثبيت**، ثم اتبع الإرشادات التي تظهر على الشاشة.

- قد لا يتوفر هذا التطبيق حسب منطقتك أو مزود الخدمة الخاص بك.
- قد تتحمل تكاليف إضافية عند تنزيل هذا التطبيق باستخدام شبكة المحمول. لكي تتجنب التكاليف الإضافية، يُرجى الاتصال بمزود الخدمة الخاص بك.
- لتأمين البيانات الخاصة بك، يتم حذف **KNOX** والبيانات المرتبطة به عندما يتم إدخال كلمة المرور بشكل غير صحيح عدة مرات.



السفر والتنقل محليًا

خرائط

استخدم هذا التطبيق لتحديد موقع الجهاز، أو البحث عن الأماكن، أو التعرف على الاتجاهات. اضغط على **خرائط** على شاشة التطبيقات.

قد لا يتوفر هذا التطبيق حسب منطقتك أو مزود الخدمة الخاص بك.



البحث عن الأماكن

ابحث عن المواقع عن طريق إدخال عنوان أو كلمة أساسية. بمجرد العثور على الموقع، حدد موقعًا لعرض المعلومات التفصيلية. ارجع إلى التعليمات للحصول على مزيد من المعلومات.

التعرف على الاتجاهات للوجهة

اضغط على **٢** لضبط مواقع البدء والانتهاء، ثم حدد وسيلة سفر. يقوم الجهاز بإظهار الطرق للوصول إلى الوجهة المقصودة.

الضبط

نبذة عن الضبط

استخدم هذا التطبيق لتهيئة الجهاز، اضبط خيارات التطبيق، وأضف حسابات. اضبط على الضبط على شاشة التطبيقات.

الاتصالات

Wi-Fi

قم بتنشيط ميزة Wi-Fi للاتصال بشبكة Wi-Fi واتصل بالإنترنت أو بأجهزة شبكات أخرى. لكي تستخدم خيارات، اضغط على **Wi-Fi** ← .

- **متقدم:** قم بتخصيص ضبط Wi-Fi.
- **زر ضغط WPS:** اتصل بشبكة Wi-Fi آمنة من خلال زر WPS.
- **إدخال رمز PIN لـ WPS:** اتصل بشبكة Wi-Fi آمنة من خلال WPS PIN.
- **مساعدة:** قم بالوصول إلى معلومات التعليمات حول Wi-Fi.

ضبط سياسة سكون Wi-Fi

اضغط على **Wi-Fi** ←  ← **متقدم** ← **الاحتفاظ بتشغيل Wi-Fi أثناء وضع السكون.**

أثناء إيقاف تشغيل الشاشة، يوقف الجهاز تلقائيًا تشغيل توصيلات Wi-Fi. عند حدوث ذلك، يدخل الجهاز إلى شبكات البيانات تلقائيًا في حالة الضبط لاستخدامها. قد يترتب على ذلك دفع تكاليف لنقل البيانات. لتجنب دفع فواتير استخدام البيانات، اضبط هذا الخيار إلى دائماً.



ضبط إشعارات الشبكة

يمكن أن يتتبع الجهاز فتح شبكات Wi-Fi وعرض رمز على شريك الحالة للإبلاغ عند توفرها. اضغط على **Wi-Fi** ←  ← **متقدم** وضع علامة اختيار أمام **إخطارات الشبكة** لتنشيط هذه الميزة.

مباشر Wi-Fi

تقوم Wi-Fi مباشر بتوصيل جهازين مباشرة عبر شبكة Wi-Fi دون الحاجة إلى نقطة وصول. اضغط على **Wi-Fi** ← **مباشر Wi-Fi**.

البلوتوث

قم بتنشيط ميزة البلوتوث لتبادل المعلومات عبر مسافات قصيرة.

لاستخدام المزيد من الخيارات، اضغط على .

- **مهلة الرؤية:** قم بضبط المدة التي يكون الجهاز خلالها مرئيًا.
- **الملفات المستلمة:** قم بعرض الملفات المستلمة عبر ميزة البلوتوث.
- **مساعدة:** الوصول إلى معلومات المساعدة الخاصة بتقنية البلوتوث.

التقييد ونقطة الاتصال النقالة

- **نقطة اتصال Wi-Fi المحمولة:** استخدم المحث الساخن لـ Wi-Fi المحمول لمشاركة اتصال شبكة المحمول للجهاز مع أجهزة كمبيوتر أو أجهزة أخرى من خلال شبكة Wi-Fi.
- **تقييد USB:** استخدم ضبط نطاق USB لمشاركة اتصال شبكة المحمول بالجهاز مع كمبيوتر عبر USB. عند التوصيل بجهاز كمبيوتر، يتم استخدام الجهاز كمودم لاسلكي لجهاز الكمبيوتر.
- **تقييد البلوتوث:** استخدم ضبط نطاق البلوتوث لمشاركة اتصال شبكة المحمول بالجهاز مع أجهزة الكمبيوتر أو الأجهزة الأخرى عبر البلوتوث.

وضع الطيران

يؤدي ذلك إلى تعطيل جميع الوظائف اللاسلكية على جهازك. يمكنك استخدام الخدمات غير الشبكية فقط.

استخدام البيانات

استمر في تتبع حجم استخدام البيانات وقم بتخصيص الضبط للحد.

- **بيانات الهاتف المحمول:** اضبط الجهاز لاستخدام اتصالات البيانات على أي شبكة محمول.
- **تعيين حد بيانات الهاتف المحمول:** اضبط حدًا لاستخدام بيانات المحمول.
- **دورة استخدام البيانات:** أدخل بيانات لإعادة الضبط شهريًا لمراقبة استخدام البيانات.

لاستخدام المزيد من الخيارات، اضغط على .

- **البيانات أثناء التجوال:** اضبط الجهاز لاستخدام اتصالات البيانات عندما تقوم بالتجوال.
- **تقييد بيانات الخلفية:** اضبط الجهاز لتعطيل المزامنة في الخلفية أثناء استخدام شبكة المحمول.
- **مزامنة البيانات تلقائيًا:** تنشيط أو إلغاء تنشيط المزامنة التلقائية للتطبيقات. يمكنك تحديد المعلومات المطلوب مزامنتها مع كل حساب من الضبط ← عام ← حسابات.
- **عرض استخدام Wi-Fi:** اضبط الجهاز لعرض استخدامك للبيانات عبر Wi-Fi.
- **نقاط الاتصال النقالة:** حدد نقاط اتصال Wi-Fi لمنع التطبيقات التي يتم تشغيلها في الخلفية من استخدامها.

الموقع

يمكنك تغيير إعدادات الموقع وتنشيط الأذونات للسماح للتطبيقات باستخدام معلومات الموقع الخاصة بك.

- **النمط:** تحديد أسلوب لجمع بيانات الموقع.
- **طلبات الموقع الأخيرة:** ضبط الجهاز ليقوم بعرض التطبيقات التي تستخدم معلومات الموقع الحالية الخاصة بك واستهلاكها للبطارية.
- **خدمات الموقع:** اضبط الجهاز لاستخدام موقعك الحالي لبحث Google وخدمات Google الأخرى.
- **الأماكن المفضلة لدي:** قم بإعداد ملفات التعريف التي ستستخدم لمواقع محددة عند استخدام مزايا GPS أو Wi-Fi أو البلوتوث للعثور على موقعك الحالي.
- **ضع علامة للموقع الحالي:** ضبط الجهاز للسماح بتمييز معلومات الموقع الحالية بعلامات لاستخدامها في التطبيقات المحددة.

مزيد من الشبكات

قم بتخصيص الضبط للتحكم في الشبكات.

تطبيق المراسلة الافتراضي

حدد التطبيق الافتراضي الذي سيتم استخدامه في إرسال الرسائل النصية.

ضبط الطباعة

قم بتكوين إعدادات توصيل الطباعة، مثل البحث عن الطابعات وإضافتها، لطباعة الملفات عبر شبكة Wi-Fi أو خدمات الاستضافة عبر السحب.

شبكات الهواتف المحمولة

- بيانات الهاتف المحمول: استخدمها للسماح بشبكات البيانات المحولة بالحزمة لخدمات البيانات.
- البيانات أثناء التجوال: استخدم الجهاز للتوصيل بشبكة أخرى عند قيامك بالتجوال أو في حالة عدم توفر الشبكة المنزلية.
- أسماء نقاط الوصول: قم بإعداد أسماء نقاط الوصول (APNs).
- نمط الشبكة: حدد نوع الشبكة.
- مشغلو الشبكة: ابحث عن الشبكات المتوفرة وحدد شبكة للتجوال.

VPN

قم بالإعداد والاتصال بالشبكات الخاصة الافتراضية (VPNs).

NFC

قم بتنشيط ميزة NFC لقراءة أو كتابة رموز NFC التي تحتوي على معلومات.

- **Android Beam**: قم بتنشيط الميزة Android Beam لإرسال بيانات، مثل صفحات الويب والأسماء إلى الأجهزة الممكنة بدعم NFC.
- انقر وادفع: تحديد تطبيق دفع افتراضي لعمليات الدفع عبر الهاتف المحمول عن طريق تنزيل تطبيقات مستحقة الدفع وتسجيلها.

S Beam

قم بتنشيط ميزة S Beam لإرسال البيانات، مثل الموسيقى، والفيديو، والصور، والمستندات، إلى الأجهزة التي تدعم NFC و Wi-Fi مباشر.

الأجهزة المجاورة

- اسم الجهاز: أدخل اسم خادم وسائط لجهازك.
- محتويات مشتركة: اضبط الجهاز لمشاركة محتويات جهازك مع أجهزة أخرى.
- قائمة الأجهزة المسموح بها: قم بعرض قائمة الأجهزة التي يمكن أن تصل إلى جهازك.
- قائمة الأجهزة غير المسموح بها: قم بعرض قائمة الأجهزة التي يتم حظرها من الوصول إلى جهازك.
- تنزيل إلى: حدد موقع ذاكرة لحفظ ملفات الوسائط.
- التحميل من أجهزة أخرى: اضبط الجهاز لقبول التحميلات من أجهزة أخرى.

Screen Mirroring

قم بتنشيط ميزة تطابق الشاشة وشارك ما يعرض على شاشتك مع الآخرين.

الجهاز

الصوت

قم بتغيير الضبط للأصوات المختلفة الموجودة في الجهاز.

- مستوى صوت: اضبط مستوى الصوت لجميع نغمات الرنين، والموسيقى، والفيديو، وأصوات النظام، والإشعارات.
- حساسية الاهتزاز: اضبط قوة إشعار الاهتزاز.
- نغمات الرنين: أضف نغمة رنين لتنبيهك عند ورود المكالمات أو حدها.
- الاهتزازات: قم بإضافة أو تحديد نمط اهتزاز.
- صوت الإشعار الافتراضي: حدد نغمة رنين للأحداث، مثل الرسائل الواردة والمكالمات الفائتة.

- اهتزاز عند الرنين: اضبط الجهاز لكي يهتز وقم بتشغيل نغمة رنين للمكالمات الواردة.
- نغمة لوحة مفاتيح الطلب الهاتفي: اضبط الجهاز لكي يصدر صوتاً عند الضغط على الأزرار الموجودة في لوحة المفاتيح.
- أصوات اللمس: تحديد الجهاز لكي يصدر صوتاً عندما تقوم بتحديد تطبيق أو خيار على شاشة اللمس.
- صوت قفل الشاشة: اضبط الجهاز لكي يصدر صوتاً عندما تقوم بقفل أو إلغاء قفل شاشة اللمس.
- تقنية التفاعل مع النقر على أزرار اللمس: اضبط الجهاز لكي يهتز عند لمس المفاتيح.
- صوت توصيل/فصل القلم: اضبط الجهاز لكي يصدر صوتاً عند إدخال قلم S أو عند سحبه من الفتحة.
- تطبيقات SAMSUNG: تغيير إعدادات الإشعارات لكل تطبيق.
- صوت نقر المفاتيح: اضبط على الجهاز لكي يصدر صوتاً عند لمس أحد المفاتيح.
- اهتزاز عند نقر المفتاح: اضبط على الجهاز لكي يهتز عند لمس أحد المفاتيح.
- خرج الصوت: حدد تنسيق خرج صوتي لاستخدامه عند توصيل الجهاز بأجهزة HDMI. لا تدعم بعض الأجهزة ضبط الصوت المحيطي.
- Adapt Sound: قم بتخصيص الصوت للأذن التي تستخدمها في معظم الأحيان أثناء المكالمات أو الاستماع إلى الموسيقى.

الشاشة

- السطوع: اضبط سطوع الشاشة.
- زمن توقف الشاشة: حدد طول الفترة الزمنية التي ينتظرها الجهاز قبل إيقاف تشغيل الضوء الخلفي للشاشة.
- مدة إضاءة مفاتيح اللمس: اضبط مدة الإضاءة الخلفية لزر اللمس.
- وضع الشاشة:
- مواءمة الشاشة: استخدم هذا الوضع لتحسين العرض وفقاً لإعدادات الشاشة.
- ديناميكي: استخدم هذا الوضع لجعل درجة الشاشة أكثر سطوعاً.
- قياسي: استخدم هذا الوضع للأماكن المحيطة العادية.
- صورة بمظهر محترف: استخدم هذا الوضع لكي تجعل درجة لون الشاشة تبدو كألوان حقيقية.
- فيلم: استخدم هذا العرض للأماكن المحيطة المعتمدة مثل الغرفة المظلمة.

- **نمط القراءة:** تحديد التطبيقات التي ستستخدم وضع القراءة. في وضع القراءة، يساعد الجهاز في حماية عينيك أثناء القراءة بالليل.
- **ضبط درجة لون الشاشة آليا:** اضبط الجهاز لتوفير الطاقة بواسطة ضبط سطوع الشاشة.
- **حلم اليقظة:** اضبط الجهاز لتشغيل شاشة توقف عند توصيل جهازك بحامل مكتبي أو عند شحنه.
- **تدوير تلقائي للشاشة:** اضبط المحتوى لكي يدور تلقائياً عند دوران الجهاز.
- **عرض نسبة الشحن بالبطارية:** اضبط الجهاز لعرض المدة المتبقية في البطارية.
- **تعديل بعد التقاط الشاشة:** اضبط الجهاز بحيث يقوم بتعديل لقطة الشاشة بعد التقاطها.

الإطار المتعدد

اضبط الجهاز لاستخدام الإطار المتعدد.

- **فتح في عرض الإطار المتعدد:** ضبط الجهاز لتنشيط ميزة "الإطار المتعدد" عند فتح الملفات من "ملفاتي" أو "الفيديو".

مؤشر LED

- **يتم الآن الشحن:** اضبط الجهاز لتشغيل مصباح الإشعار أثناء شحن البطارية.
- **البطارية ضعيفة:** اضبط الجهاز لتشغيل مصباح الإشعار عند انخفاض طاقة البطارية.
- **إشعارات:** اضبط الجهاز لتشغيل مصباح الإشعارات عندما تكون هناك مكالمات فائتة، أو رسائل، أو إشعارات.
- **صوت مسجل:** اضبط الجهاز لتشغيل مصباح الإشعار عندما تقوم بتسجيل المذكرات الصوتية.

قفل الشاشة

قم بتغيير الضبط للشاشة المقفلة.

- تأمين الشاشة: قم بتنشيط ميزة قفل الشاشة. قد تختلف الخيارات التالية وفقاً لميزة تأمين الشاشة المحددة.
- تطبيقات مصغرة متعددة: اضبط الجهاز بحيث يسمح باستخدام التطبيقات المصغرة على الشاشة المقفلة.
- خيارات تطبيق الساعة المصغر: تهيئة ضبط تطبيق الساعة المصغر.
- ساعة مزدوجة: اضبط الجهاز بحيث يعرض الساعة المزدوجة.
- حجم الساعة: قم بتغيير حجم الساعة.
- عرض التاريخ: اضبط الجهاز بحيث يعرض التاريخ مع الساعة.
- الطقس: ضبط الجهاز لإظهار معلومات الطقس على الشاشة المقفلة.
- الاختصارات: اضبط الجهاز لعرض اختصارات التطبيقات وتعديلها على الشاشة المقفلة.

قد لا يتوفر هذا التطبيق حسب منطقتك أو مزود الخدمة الخاص بك.



- رسالة شخصية: قم بتعديل الرسالة الشخصية.
- معلومات المالك: أدخل المعلومات التي تظهر مع الساعة.
- تأثير إلغاء القفل: حدد تأثيراً عند إلغاء قفل الشاشة.
- تأثير الحبر: تغيير لون تأثير الحبر. يتوفر تأثير الحبر فقط مع القلم S.
- التنبيه أثناء التواجد في شاشة القفل: اضبط الجهاز للتعرف على أمر التنبيه عند قفل الشاشة.
- مذكرة المهام على شاشة القفل: ضبط الجهاز لتشغيل مذكرة المهام عندما تضغط ضغطاً مزدوجاً على الشاشة المقفلة أثناء الضغط على زر القلم S.
- نص المساعدة: اضبط الجهاز لعرض نص التعليمات على الشاشة المقفلة.

خلفية الشاشة

قم بتغيير ضبط الخلفية.

- الشاشة الرئيسية: حدد صورة خلفية للشاشة الرئيسية.
- قفل الشاشة: حدد صورة خلفية للشاشة المقفلة.
- شاشتا القفل والرئيسية: حدد صورة خلفية للشاشة الرئيسية وشاشة القفل.

الخط

قم بتغيير ضبط الخط.

- أسلوب الخط: قم بتغيير نوع الخط لنص الشاشة.
- حجم الخط: قم بتغيير حجم الخط.

لوحة الإشعارات

قم بتخصيص العناصر التي تظهر على لوحة الإشعارات.

- ضبط السطوع: ضبط الجهاز لعرض شريط ضبط السطوع على لوحة الإشعارات.
- تعيين أزرار الإعداد السريع: إعادة ترتيب أزرار الإعداد السريع التي تظهر على لوحة الإشعارات.

الوضع السهل

ضبط الجهاز على الوضع السهل.

إمكانية الوصول

تعتبر خدمات إمكانية الوصول من بين الميزات الخاصة لمن يعانون من بعض الإعاقات البدنية. ادخل وقم بتعديل الضبط التالي لتحسين إمكانية الوصول إلى الجهاز.

- تدوير تلقائي للشاشة: اضبط الواجهة للتدوير تلقائيًا عندما تقوم بتدوير الجهاز.
- زمن توقف الشاشة: حدد طول الفترة الزمنية التي ينتظرها الجهاز قبل إيقاف تشغيل الضوء الخلفي للشاشة.
- نطق كلمات المرور: اضبط الجهاز لقراءة كلمات المرور بصوت عالي والإدخال باستخدام Talkback.
- الرد على/إنهاء المكالمات:
- مفتاح الرد: اضبط الجهاز للرد على مكالمات عند الضغط على زر "الصفحة الرئيسية".
- التحكم الصوتي: ضبط الجهاز بحيث يقوم بالرد على المكالمات أو يرفضها باستخدام الأوامر الصوتية.
- ينهي مفتاح التشغيل المكالمات: اضبط الجهاز لإنهاء مكالمات عند الضغط على زر "الطاقة".

- **وضع اللمس السهل:** تعيين هذا للتحكم في المكالمات الواردة والإشعارات بواسطة الضغط عليه بدلاً من سحبه.
- **عرض الاختصار:** قم بإضافة اختصار لضبط إمكانية الوصول في القائمة السريعة التي تظهر عندما تضغط مطولاً على زر التشغيل.
- **إدارة إمكانية الوصول:** قم بتصدير أو إعدادات إمكانية الوصول أو استيرادها لمشاركتها مع أجهزة أخرى.
 - **تصدير:** تصدير إعدادات إمكانية الوصول الحالية كملف.
 - **تحديث:** استيراد إعدادات إمكانية الوصول الحالية كملف.
 - **مشاركة عبر:** مشاركة ملف إعدادات إمكانية الوصول مع آخرين.
 - **Android Beam:** مشاركة ملف إعدادات إمكانية الوصول مع الأجهزة الممكنة بدعم NFC.
- **TalkBack:** قم بتنشيط TalkBack، والذي يوفر ملاحظات صوتية.
- **حجم الخط:** قم بتغيير حجم الخط.
- **التكبير:** اضبط الجهاز للتكبير والتصغير بواسطة إشارات الأصابع.
- **ألوان سلبية:** اعكس ألوان الشاشة لتحسين الرؤية.
- **ضبط الألوان:** اضبط نظام الألوان الخاص بالشاشة عندما يحدد الجهاز أنك مصاب بالعمى اللوني أو لديك صعوبات في قراءة المحتوى.
- **تذكير بشأن الإشعارات:** ضبط الجهاز ليقوم بإعلامك إذا فاتتك بعض الإشعارات.
- **اختصار إمكانية الوصول:** اضبط الجهاز بحيث يقوم بتنشيط Talkback عندما تضغط مطولاً على زر التشغيل، ثم اضغط مطولاً على الشاشة بإصبعين.
- **خيارات تحويل نص إلى كلام:**
 - **محرك TTS المفضل:** حدد محرك البحث عن الكلام. لتغيير الضبط لمحرك البحث عن الكلام، اضغط على .
 - **سرعة الحديث:** حدد سرعة لميزة تحويل النص إلى كلام.
 - **الاستماع إلى مثال:** استمع إلى النص المنطوق كمثال.
 - **حال اللغة الافتراضية:** عرض حالة اللغة الافتراضية لميزة تحويل النص إلى كلام.

- توازن الصوت: اضبط موازنة الصوت عند استخدام سماعة الرأس الثنائية.
- صوت أحادي: قم بتمكين الصوت الأحادي عندما تستمع إلى الصوت عبر سماعة أذن واحدة.
- إيقاف تشغيل جميع الأصوات: اكتم جميع أصوات الجهاز.
- إخطار الفلاش: اضبط الفلاش بحيث يومض عندما تتلقى مكالمات واردة، أو رسائل جديدة، أو إشعارات.
- العناوين الفرعية لـ Google (CC): ضبط الجهاز ليقوم بعرض التسميات التوضيحية على المحتوى المدعوم من Google ولتغيير إعدادات التسميات التوضيحية.
- العناوين الفرعية لـ Samsung (CC): ضبط الجهاز ليقوم بعرض التسميات التوضيحية على المحتوى المدعوم من سامسونج ولتغيير إعدادات التسميات التوضيحية.
- قائمة المساعدة: اضبط الجهاز بحيث يعرض رمز الاختصار الذي يساعد في الوصول إلى الوظائف المدعومة بواسطة الأزرار الخارجية أو المزايا على لوحة الإشعارات. يمكنك أيضًا تعديل القائمة الموجودة في رمز الاختصار.
- اليد الرئيسية: تعيين اليد اليسرى أو اليمنى لسهولة استخدام قائمة المساعدة.
- تعديل: تخصيص العناصر التي تظهر على قائمة المساعدة.
- مدة الضغط المستمر: اضبط زمن التعرف للضغط المطول على الشاشة.
- التحكم التفاعلي: قم بتنشيط وضع التحكم في التفاعل لتقييد رد فعل الجهاز للإدخالات في تطبيق.

المكالمة

قم بتخصيص الضبط لميزات الاتصال.

- رفض المكالمة: ارفض المكالمات من أرقام هواتف محددة تلقائيًا. أضف أرقام الهواتف إلى قائمة الرفض.
- إعداد رسائل رفض المكالمات: أضف أو قم بتعديل الرسالة المرسلة عندما تقوم برفض مكالمة.
- الرد على/إنهاء المكالمات:
- مفتاح الرد: اضبط الجهاز للرد على مكالمة عند الضغط على زر "الصفحة الرئيسية".
- التحكم الصوتي: ضبط الجهاز بحيث يقوم بالرد على المكالمات أو يرفضها باستخدام الأوامر الصوتية.
- ينهي مفتاح التشغيل المكالمات: اضبط الجهاز لإنهاء مكالمة عند الضغط على زر التشغيل.

- إيقاف تشغيل الشاشة أثناء المكالمات: اضبط الجهاز لتشغيل مستشعر الاقتراب أثناء إجراء مكالمة.
- تنبيهات المكالمات:
 - اهتزاز عند الرد: اضبط الجهاز لكي يهتز عندما يرد الطرف الآخر على مكالمة.
 - اهتزاز عند نهاية المكالمة: اضبط الجهاز لكي يهتز عندما ينهي الطرف الآخر على المكالمة.
 - نغمة توصيل المكالمة: قم بتنشيط أو إلغاء تنشيط نغمة توصيل المكالمة.
 - عداد الدقائق: قم بتنشيط أو إلغاء تنشيط نغمة التذكير كل دقيقة.
 - نغمة إنهاء المكالمة: قم بتنشيط أو إلغاء تنشيط نغمة فصل المكالمة.
 - تنبيه أثناء المكالمة: اضبط الجهاز لتنبيهك عند وقوع أحداث أثناء المكالمة.
- ملحقات المكالمة:
 - الرد التلقائي: ضبط الجهاز ليقوم بالرد على مكالمة تلقائيًا بعد فترة محددة.
 - مؤقت الرد التلقائي: حدد طول الفترة الزمنية التي ينتظرها الجهاز قبل الرد على المكالمة.
 - شروط المكالمة الصادرة: اضبط الجهاز للسماح بالمكالمات الواردة باستخدام سماعة الرأس بلوتوث، حتى عندما يتم قفل جهازك.
 - نوع المكالمة الصادرة: حدد نوع المكالمات الصادرة لكي تجعلك تستخدم سماعة رأس البلوتوث.
- إعدادات إضافية:
 - هوية المتصل: اعرض هوية المتصل الخاصة بك إلى أطراف أخرى للمكالمات الصادرة.
 - تحويل المكالمة: قم بتحويل المكالمات الواردة إلى رقم آخر.
 - رمز المنطقة التلقائي: اضبط الجهاز لإدراج بادئة (رمز المنطقة أو البلد) تلقائيًا قبل رقم هاتف.
 - حجب المكالمات: تحظر المكالمات الواردة أو الصادرة.
 - انتظار المكالمات: السماح بتنبيهات المكالمة الواردة أثناء إجراء مكالمة.
 - إعادة الاتصال تلقائيًا: قم بتنشيط إعادة الاتصال تلقائيًا للمكالمات التي لم تكن متصلة أو التي تم قطعها.
 - أرقام الاتصال الثابت: قم بتنشيط أو إلغاء تنشيط وضع FDN لتقييد المكالمات على أرقام في القائمة FDN. أدخل PIN2 المرفقة ببطاقة SIM أو USIM.

- **نغمات الرنين ونغمات لوحة المفاتيح:**
 - **نغمات الرنين:** حدد نغمة رنين لتنبيهك عند ورود المكالمات.
 - **الاهتزازات:** قم بإضافة أو تحديد نمط اهتزاز.
 - **اهتزاز عند الرنين:** اضبط الجهاز لكي يهتز وقم بتشغيل نغمة رنين للمكالمات الواردة.
 - **نغمة لوحة مفاتيح الطلب الهاتفي:** اضبط الجهاز لكي يصدر صوتًا عند الضغط على الأزرار الموجودة في لوحة المفاتيح.
- **تخصيص صوت المكالمات:** حدد نوع صوت المكالمات لاستخدامه مع سماعة الرأس.
- **خفض التشويش:** اضبط الجهاز لإزالة الضجيج الموجود في الخلفية بحيث يمكن للطرف الآخر سماعك بوضوح.
- **رفع الصوت وهو بالحقيبة:** اضبط الجهاز لرفع صوت نغمة الرنين عندما يكون الجهاز في مكان مغلق مثل حقيبة أو جيب.
- **صورة مكالمات فيديو:** تعيين صورة لعرضها أمام الطرف الآخر.
- **استخدام خيارات فشل المكالمات:** اختر محاولة إجراء مكالمات صوتية عندما تفشل مكالمات الفيديو في الاتصال.
- **خدمة البريد الصوتي:** حدد أو اضبط مزود خدمة البريد الصوتي الخاصة بك.
- **إعدادات البريد الصوتي:** أدخل الرقم للوصول إلى خدمة البريد الصوتي. احصل على هذا الرقم من مزود الخدمة.
- **صوت:** حدد نغمة رنين لتنبيهك عند ورود رسائل بريد صوتي.
- **اهتزاز:** اضبط الجهاز لكي يهتز عند تلقي رسائل بريد صوتي.
- **حسابات:** اضبط الجهاز لقبول مكالمات IP وضبط حساباتك لخدمات مكالمات IP.
- **استخدام اتصال الإنترنت:** اضبط إما استخدام خدمات مكالمات IP لجميع المكالمات أو فقط مكالمات IP.

وضع الحظر

حدد الإشعارات التي سيتم حظرها أو اضبط للسماح لإشعارات الاتصالات الواردة من أسماء محددة في وضع الحظر.

أدوات التحكم

اللغة والإدخال

قم بتغيير الضبط لإدخال النص. قد لا تتوفر بعض الوظائف، وذلك حسب نوع اللغة المحددة.

اللغة

حدد لغة العرض لكل القوائم والتطبيقات.

إفتراضي

حدد نوع لوحة مفاتيح افتراضية لإدخال النصوص.

لوحة مفاتيح Samsung

لتغيير ضبط لوحة مفاتيح سامسونج، اضغط على .

قد تختلف الخيارات المتاحة حسب منطقتك أو مزود الخدمة الخاص بك.



- **لغات الإدخال:** حدد اللغات لإدخال النص.
- **نص تنبؤي:** قم بتنشيط وضع النص التنبؤي لتوقع الكلمات حسب إدخالك وعرض اقتراحات الكلمات. يمكنك أيضاً تخصيص ضبط توقع الكلمات.
- **استبدال تلقائي:** اضبط الجهاز بحيث يقوم بتصحيح الكلمات التي بها أخطاء إملائية أو الكلمات غير الكاملة عن طريق الضغط على شريط المسافة أو علامة الترقيم.
- **تكبير تلقائي:** اضبط الجهاز لتكبير الحرف الأول تلقائياً بعد علامة ترقيم نهائية، مثل نقطة، علامة استفهام، أو علامة تعجب.
- **تباعد تلقائي:** ضبط الجهاز لإدخال مسافة بين الأحرف تلقائياً.
- **ترقيم تلقائي:** اضبط الجهاز لإدراج مسافة عندما تضغط ضغطاً مزدوجاً على شريط المسافة.
- **لا شيء:** ضبط الجهاز لتنشيط ميزة إيماءة السحب للوحة المفاتيح.
- **إدخال مستمر:** اضبط الجهاز لإدخال النص بواسطة المسح باليد على لوحة المفاتيح.

- **التحكم بالمؤشر:** تمكين ميزة تنقل لوحة المفاتيح الذكية أو تعطيلها لتحريك المؤشر عن طريق التمرير على لوحة المفاتيح.
- **الصوت:** اضبط على الجهاز لكي يصدر صوتاً عند لمس أحد المفاتيح.
- **الاهتزاز:** اضبط على الجهاز لكي يهتز عند لمس أحد المفاتيح.
- **معاينة الحرف:** اضبط الجهاز لعرض صورة كبيرة لكل حرف يتم الضغط عليه.
- **اكتشاف القلم:** اضبط الجهاز لكي يفتح لوحة الكتاب اليدوية عندما تضغط على الحقل باستخدام قلم S.
- **مساعدة:** قم بالوصول إلى معلومات التعليمات حول استخدام لوحة مفاتيح Samsung.
- **إعادة ضبط الإعدادات:** أعد تعيين ضبط لوحة مفاتيح سامسونج.

الكتابة بالصوت من Google

لتغيير ضبط الإدخال الصوتي، اضغط على .

- **اختيار لغات الإدخال:** حدد اللغات لإدخال النص.
- **حظر الكلمات المسيئة:** اضبط الجهاز لمنعه التعرف على الكلمات العدائية عند الإدخال الصوتي.
- **التعرف على الكلام في وضع عدم الاتصال:** قم بتنزيل بيانات اللغة وتثبيتها للإدخال الصوتي من دون اتصال.

التعرف على الكتابة بخط اليد

تحديد لغة التعرف على الكتابة اليدوية.

البحث الصوتي

- **اللغة:** حدد لغة لميزة التعرف على الصوت.
- **إخراج الكلام:** اضبط الجهاز لتوفير ملاحظات صوتية لتنبيهك إلى الإجراء الحالي.
- **حظر الكلمات المسيئة:** قم بإخفاء الكلمات العدوانية من نتائج البحث الصوتي.
- **التعرف على الكلام في وضع عدم الاتصال:** قم بتنزيل بيانات اللغة وتثبيتها للإدخال الصوتي من دون اتصال.
- **سماعة رأس بلوتوث:** اضبط الجهاز بحيث يسمح بالبحث الصوتي بواسطة سماعة رأس البلوتوث، وذلك عندما تكون متصلة بالجهاز.

خيارات تحويل نص إلى كلام

- **محرك TTS المفضل:** حدد محرك البحث عن الكلام. لتغيير الضبط لمحرركات البحث عن الكلام، اضغط على .
- **سرعة الحديث:** حدد سرعة لميزة تحويل النص إلى كلام.
- **الاستماع إلى مثال:** استمع إلى النص المنطوق كمثال.
- **حال اللغة الافتراضية:** عرض حالة اللغة الافتراضية لميزة تحويل النص إلى كلام.

سرعة المؤشر

اضبط سرعة المؤشر للماوس أو لوحة التتبع المتصلة بالجهاز.

التحكم الصوتي

اضبط الجهاز ليميز الأوامر الصوتية للتحكم في جهازك. يمكنك تحديد الميزات المطلوب التحكم بها باستخدام الأوامر الصوتية.

إذا تم تنشيط اهتزاز عند الرنين، فلن يتمكن الجهاز من تمييز الأوامر الصوتية عند ورود أي مكالمات.



وضع حر اليدين

ضبط الجهاز لقراءة المحتوى بصوت عالي وتحديد التطبيقات التي تريد استخدامها في وضع حر اليدين.

قلم S

قم بتغيير الضبط لاستخدام قلم S.

- **إلغاء تفعيل فصل القلم:** اضبط الشاشة لكي لا تستجيب عند إدخال قلم S أو عند إزالته.
- **حافظة قلم S:** اضبط الجهاز لعرض تنبيه منبثق وإصدار صوت إذا كنت تسير أثناء إيقاف تشغيل شاشة اللمس وإزالة قلم S من الجهاز.
- **المؤشر:** ضبط الجهاز لعرض مؤشر القلم S أثناء مرور القلم S على الشاشة.

- إدخال مباشر بالقلم: ضبط الجهاز بحيث يقوم بتشغيل لوح الكتابة باليد عند مرور قلم S Pen فوق حقل إدخال نص.
- خيارات فصل القلم: اضبط الجهاز لبدء تشغيل "مذكرة المهام" أو عرض الأوامر عن بُعد عند سحب القلم S من الفتحة.
- صوت توصيل/فصل القلم: اضبط الجهاز لكي يصدر صوتًا عند إدخال قلم S أو عند سحبه من الفتحة.

تشغيل بيد واحدة

قم بتنشيط وضع التشغيل بيد واحدة حسبما يناسبك عند استخدام الجهاز بيد واحدة.

- استخدام كل الشاشات: ضبط الجهاز لتعديل حجم وموضع الشاشة الحالية. يمكنك إرساء شاشة الجهاز عن طريق إيماءات بسيطة.
- لوحة مفاتيح وأزرار أثناء المكالمات: ضبط الجهاز لتعديل حجم وموضع لوحة المفاتيح.
- لوحة مفاتيح Samsung: ضبط الجهاز لتعديل حجم وموضع لوحة مفاتيح سامسونج.
- الحاسبة: ضبط الجهاز لتعديل حجم وموضع الحاسبة.
- إلغاء تأمين النقر: ضبط الجهاز لتعديل حجم وموضع نمط قفل الشاشة.
- تعرف على التشغيل بيد واحدة: عرض البرنامج التعليمي لوضع التشغيل بيد واحدة.

الإشارات

تنشيط ميزة مؤشر الهواء للتحكم في الجهاز بدون لمس الشاشة.

- التعرف على المستشعر والرمز: اعرض معلومات حول مستشعر الإشارات والمؤشر الذي يظهر أثناء استخدام ميزة الإيماءة الهوائية.
- النظرة السريعة: عند إيقاف تشغيل الشاشة، حرك يدك أعلى المستشعر لعرض الإشعارات، والمكالمات الفائتة، والرسائل الجديدة، والوقت والتاريخ، والمزيد.
- التمرير بالإشارة: أثناء عرض رسائل البريد الإلكتروني أو صفحات الويب، حرك يدك لأعلى أو لأسفل بعرض المستشعر لتمرير الصفحات لأعلى أو لأسفل.
- التصفح بالإشارة: حرك يدك إلى اليسار أو إلى اليمين بعرض المستشعر لاستعراض الصور، أو صفحات الويب، أو الأغاني، أو الملاحظات.
- قبول المكالمات بالإشارة: عند ورود مكالمة، حرك يدك إلى اليسار، ثم إلى اليمين بعرض المستشعر للرد على المكالمة.

العرض السريع

معاينة المحتوى أو عرض المعلومات في نافذة منبثقة بواسطة الإشارة إلى عنصر بإصبعك أو باستخدام القلم S.

• وضع العرض السريع: تعيين وضع العرض السريع لاستخدامه.

• خيارات العرض السريع بالقلم:

- معاينة المعلومات: معاينة المعلومات في نافذة منبثقة بواسطة الإشارة إلى العناصر باستخدام القلم S.
- معاينة التقدم: أثناء تشغيل الموسيقى أو لقطات الفيديو، قم بمعاينة مشهد أو عرض الوقت المنقضي بواسطة الإشارة إلى شريط التقدم باستخدام القلم S.
- معاينة الاتصال السريع: عرض معلومات الأسماء لأرقام الاتصال السريع في نافذة منبثقة بواسطة الإشارة إلى رقم الاتصال السريع باستخدام القلم S.
- أسماء الرموز: معاينة المعلومات البسيطة في نافذة منبثقة بواسطة الإشارة إلى العنصر باستخدام القلم S.
- تمرير القائمة: أثناء عرض رسائل البريد الإلكتروني أو صفحات الويب، أمسك القلم S على حافة الشاشة للتمرير بين الصفحة.
- الصوت وملاحظات اللمس: ضبط الجهاز لإصدار صوت واهتزاز عندما تقوم بالإشارة إلى عناصر باستخدام القلم S.

• خيارات العرض السريع بالإصبع:

- معاينة المعلومات: اعرض المعلومات في نافذة المنبثقة بواسطة الإشارة إلى العناصر بإصبعك.
- معاينة التقدم: أثناء تشغيل الموسيقى أو لقطات الفيديو، قم بمعاينة مشهد أو اعرض الوقت المنقضي بواسطة الإشارة إلى شريط التقدم بإصبعك.
- معاينة الاتصال السريع: اعرض معلومات الأسماء لأرقام الاتصال السريع في نافذة منبثقة بواسطة الإشارة إلى رقم الاتصال السريع بإصبعك.
- مكبر صفحات الويب: أثناء استعراض الإنترنت، قم بتكبير المحتوى بواسطة الإشارة إلى الشاشة.
- الصوت وملاحظات اللمس: اضبط الجهاز لإصدار صوت واهتزاز عندما تقوم بالإشارة إلى عناصر بإصبعك.

أمر عن بعد

قم بتنشيط ميزة الأوامر عن بُعد لتنفيذ إجراءات مباشرة من خلال الضغط على الزر «قلم S».

الحركات

قم بتنشيط ميزة إدراك الحركة وقم بتغيير الضبط الذي يتحكم في إدراك الحركة في الجهاز.

- **الاتصال المباشر:** اضبط الجهاز لإجراء مكالمات صوتية بواسطة التقاط الجهاز وإمساكه بالقرب من أذنك أثناء استعراض المكالمات، أو الرسالة، أو تفاصيل الاتصال.
- **التنبيه الذكي:** اضبط الجهاز لكي ينبهك في حالة ما إذا كان لديك مكالمات فائتة أو رسائل جديدة عندما تلتقط الجهاز.
- **التكبير/التصغير:** اضبط الجهاز للتكبير أو التصغير أثناء عرض الصور في الاستوديو أو عرض صفحات الويب، وذلك عندما تضغط مطولاً على نقطتين بأصابعك ثم قم بإمالة الجهاز للخلف أو للأمام.
- **استعراض صورة:** اضبط الجهاز للتمرير خلال إحدى الصور بواسطة نقل الجهاز في أي اتجاه عند تكبير الصورة.
- **كتم/إيقاف مؤقت:** اضبط الجهاز لكتم صوت المكالمات الواردة، والتنبيهات، والموسيقى بواسطة وضع الجهاز رأساً على عقب.

حركة راحة اليد

قم بتنشيط ميزة حركة راحة يدك للتحكم في الجهاز عن طريق لمس الشاشة.

- **التقاط الشاشة:** اضبط الجهاز لالتقاط صورة للشاشة عندما تمسح بيدك إلى اليسار أو اليمين بعرض الشاشة.
- **كتم/إيقاف مؤقت:** اضبط الجهاز للإيقاف المؤقت للوسائط مؤقتاً عندما تلمس الشاشة بكف يدك.

الشاشة الذكية

- **السكون الذكي:** اضبط الجهاز بحيث يمنع انطفاء الضوء الخلفي للشاشة أثناء النظر إلى الشاشة.
 - **التدوير الذكي:** اضبط الواجهة بحيث لا تدور حسب اتجاه الوجه.
 - **الإيقاف المؤقت الذكي:** اضبط الجهاز للإيقاف المؤقت لعرض الفيديو عندما تنتظر بعيداً عن الشاشة.
 - **التمرير الذكي:**
 - **تمرير بواسطة:** حدد طريقة لتمرير الشاشة لأعلى أو لأسفل.
 - **السرعة:** اضبط سرعة تمرير الشاشة.
 - **عرض الملاحظات المرئية:** اضبط الجهاز لعرض رمز إشارة عندما يتعرف الجهاز على ما تقوم به من حركات.
- قد لا تعمل هذه الميزة بطريقة صحيحة في الضوء البراق، أو في ظروف الظلام، أو أثناء نقل أو اهتزاز الجهاز.



الضبط التلقائي لحساسية للمس

- اضبط الجهاز لزيادة الحساسية بحيث يمكنك استخدام شاشة اللمس وأنت مرتدي للقفازات.
- استناداً إلى نوع المادة التي ترتديها أثناء لمس الجهاز، فقد لا يتم التعرف على بعض الأوامر.



عام

حسابات

أضف حسابات بريد إلكتروني أو SNS.

سحابة

قم بتغيير الضبط لمزامنة البيانات أو الملفات مع حساب سامسونج أو مخزن سحابة Dropbox.

النسخ الاحتياطي وإعادة الضبط

قم بتغيير الضبط لإدارة الضبط والبيانات.

- النسخ الاحتياطي لبياناتي: اضبط الجهاز لنسخ الضبط وبيانات التطبيقات نسخًا احتياطيًا في خادم Google.
- نسخ الحساب احتياطيًا: اضبط أو قم بتعديل حساب النسخ الاحتياطي لـ Google.
- استعادة تلقائية: اضبط الجهاز لاستعادة الضبط وبيانات التطبيقات عند إعادة تثبيت التطبيقات عليه.
- إعادة تعيين بيانات المصنع: أعد ضبط إعداداتك على القيم الافتراضية للمصنع لحذف جميع بياناتك.

التاريخ و الوقت

ادخل وقم بتعديل الضبط التالي للتحكم في كيفية عرض الجهاز للوقت والتاريخ.



- إذا ظلت البطارية فارغة بالكامل، أو في حالة إزالتها من الجهاز، يتم إعادة تعيين التاريخ والوقت.
- التاريخ والوقت التلقائي: قم بالتحديث التلقائي للوقت والتاريخ عند التنقل عبر المناطق الزمنية.
- ضبط التاريخ: اضبط التاريخ الحالي يدويًا.
- ضبط الوقت: اضبط الوقت الحالي يدويًا.
- منطقة زمنية تلقائية: اضبط الجهاز لتلقي معلومات المنطقة الزمنية من الشبكة عندما تقوم بالتنقل عبر المناطق الزمنية.
- تحديد المنطقة الزمنية: اضبط المنطقة الزمنية الرئيسية.
- استخدام تنسيق ٢٤ ساعة: عرض الوقت بتنسيق ٢٤ ساعة.
- تحديد تنسيق التاريخ: حدد تنسيق التاريخ.

مساعدة السلامة

اضبط الجهاز لكي يرسل رسالة إلى المستلمين في حالة الطوارئ. اضغط مطولاً على مفتاح مستوى الصوت لمدة ثلاث ثواني لإرسال الرسالة.

- تحرير رسالة الطوارئ: تعديل الرسالة التي سيتم إرسالها عندما تكون في حالة الطوارئ.
- إرسال صور الطوارئ: ضبط الجهاز لكي يلتقط صور ويرسلها مع الرسائل إلى المستلمين.



قد لا يتوفر هذا التطبيق حسب منطقتك أو مزود الخدمة الخاص بك.

- الفاصل الزمني للرسائل: ضبط فاصلاً زمنياً لإعادة إرسال الرسالة.
- جهات اتصال للطوارئ: حدد أو قم بتعديل المستلمين للرسالة.

الملحق

قم بتغيير ضبط الملحقات.

- صوت الإرساء: ضبط الجهاز لإصدار صوت عند توصيل جهازك بإرساء سطح المكتب أو عند فصله عنه.
- وضع إخراج الصوت: ضبط الجهاز لاستخدام مكبر صوت الإرساء عند توصيل جهازك بإرساء سطح المكتب.
- عرض شاشة المكتب الرئيسية: ضبط الجهاز لعرض ساعة الإرساء عند توصيل جهازك بإرساء سطح المكتب.
- إلغاء القفل تلقائياً: ضبط الجهاز لإلغاء القفل تلقائياً عند فتح الغلاف.
- لون إطار S الشفاف:
- استخدام كل الشاشات: ضبط الجهاز لتطبيق اللون المحدد على جميع شاشات نوافذ أغطية S View.
- لون عشوائي: ضبط الجهاز لتغيير لون شاشة نافذة غطاء S View بشكل عشوائي.
- تحديد معلومات الغلاف المعروف: حدد المعلومات التي تظهر على شاشة نافذة غطاء S View.
- خرج الصوت: حدد تنسيق خرج صوتي لاستخدامه عند توصيل الجهاز بأجهزة HDMI. لا تدعم بعض الأجهزة ضبط الصوت المحيطي.

مدير التطبيقات

اعرض التطبيقات الموجودة في الجهاز وقم بإدارتها.

التطبيقات الافتراضية

تحديد إعداد افتراضي لاستخدام التطبيقات.

- الرئيسية: تحديد وضع شاشة الصفحة الرئيسية الافتراضي.
- الرسائل: حدد التطبيق الافتراضي الذي سيتم استخدامه في إرسال الرسائل النصية.

البطارية

اعرض مقدار الطاقة المستهلكة من البطارية بواسطة الجهاز.

نمط توفير الطاقة

قم بتنشيط وضع توفير الطاقة وقم بتغيير الضبط لوضع توفير الطاقة.

- توفير طاقة وحدة المعالجة المركزية: اضبط الجهاز لتقييد بعض استخدامات موارد النظام.
- توفير طاقة الشاشة: اضبط الجهاز لتقليل سطوع الشاشة.
- إيقاف تشغيل ملاحظات اللمس: اضبط الجهاز لإيقاف تشغيل الاهتزاز عند لمس المفاتيح.
- تعرف على توفير الطاقة: اكتشف كيفية تقليل استهلاك البطارية.

التخزين

اعرض معلومات الذاكرة للجهاز وبطاقة الذاكرة، أو قم بتنسيق بطاقة الذاكرة.

تؤدي تهيئة بطاقة ذاكرة إلى محو جميع البيانات من بطاقة الذاكرة بشكل دائم.



السعة الفعلية المتاحة على الذاكرة الداخلية تقل عن السعة المحددة وذلك لأن نظام التشغيل والتطبيقات الافتراضية تشغل جزءاً من الذاكرة. قد تتغير السعة المتاحة عندما تقوم بترقية الجهاز.



الحماية

قم بتغيير الضبط لتأمين الجهاز بطاقة SIM أو USIM.

- **تشفير الجهاز:** اضبط كلمة مرور لتشفير البيانات المحفوظة على الجهاز. يجب عليك إدخال كلمة المرور في كل مرة تقوم بتشغيل الجهاز.



قم بشحن البطارية قبل تمكين هذا الضبط لأن ذلك قد يستغرق أكثر من ساعة لتشفير البيانات.

- **تشفير بطاقة SD خارجية:** اضبط الجهاز لتشفير الملفات على بطاقة ذاكرة.

في حالة قيامك بإعادة تعيين الجهاز إلى الإعدادات الافتراضية للمصنع مع تمكين هذا الضبط، فلن يتمكن الجهاز من قراءة الملفات المشفرة. قم بتعطيل هذا الضبط قبل إعادة ضبط الجهاز.



- **أدوات التحكم عن بعد:** ضبط الجهاز للتحكم فيه عن بُعد من خلال الإنترنت عند فقدته أو تعرضه للسرقة. لاستخدام هذه الميزة، يجب عليك تسجيل الدخول إلى حساب سامسونج.

- **تسجيل الحساب:** قم بإضافة أو عرض حسابات سامسونج.

- **استخدام شبكات لاسلكية:** اضبط الجهاز للسماح بجمع بيانات الموقع، أو تحديد موقعه عبر شبكة Wi-Fi أو شبكة محمول عند فقدته أو تعرضه للسرقة.

- **تنبيه تغيير بطاقة SIM:** تنشيط ميزة "البحث عن الجهاز" التي تساعد في تحديد موقعه عند فقدته أو تعرضه للسرقة أو إلغاء تنشيطها.

- **انتقال إلى صفحة الويب الخاصة بالميزة بحث عن هاتفي المحمول:** الوصول إلى صفحة Find my mobile على الويب (findmymobile.samsung.com). يمكنك تتبع هاتفك المحمول المسروق أو المفقود والتحكم فيه من خلال موقع Find my mobile على الويب.

- **قفل إعادة التنشيط:** ضبط الجهاز لطلب حساب سامسونج الخاص بك بعد إعادة تعيين الجهاز لمنع الآخرين من إعادة تنشيطه.

- **إعداد قفل بطاقة SIM:**

- **قفل بطاقة SIM:** قم بتنشيط أو إلغاء تنشيط ميزة قفل PIN لطلب رمز PIN قبل استخدام الجهاز.

- **تغيير رمز PIN لبطاقة SIM:** قم بتغيير رمز PIN المستخدم للوصول إلى بيانات SIM أو USIM.

- **جعل كلمات المرور مرئية:** افتراضيًا، يقوم الجهاز بإخفاء كلمات المرور لدواعي الأمان. اضبط الجهاز لعرض كلمات المرور أثناء إدخالها.
- **مسؤولو الأجهزة:** اعرض مسؤولي الجهاز المثبتين على الجهاز. يمكنك السماح لمسؤولي الجهاز لتطبيق سياسات جديدة على الجهاز.
- **مصادر غير معروفة:** اختيار تثبيت التطبيقات من أي مصدر. في حالة عدم اختياره، قم بتنزيل التطبيقات فقط من سوق Play.
- **التحقق من التطبيقات:** ضبط الجهاز بحيث يسمح لـ Google بالتحقق من التطبيقات للتأكد من عدم وجود أية برامج ضارة قبل تثبيتها.
- **تغيير مستوى الأمان:** ضبط مستوى إجراءات الأمان ليتم تطبيقها.
- **تحديثات نهج الأمان:** ضبط الجهاز بحيث يقوم بفحص تحديثات الأمان وتنزيلها.
- **إرسال التقارير المتعلقة بالأمان:** ضبط الجهاز بحيث يقوم بإرسال تقارير الأمان المحدثة إلى سامسونج تلقائيًا.
- **نوع التخزين:** تعيين نوع التخزين لملفات أوراق الاعتماد.
- **بيانات الاعتماد الموثوق بها:** استخدم الشهادات وأوراق الاعتماد لضمان الاستخدام الآمن لتطبيقات متنوعة.
- **تثبيت من وحدة تخزين الجهاز:** قم بتثبيت الشهادات المشفرة المخزنة على مخزن USB.
- **مسح بيانات الاعتماد:** امسح محتويات أوراق الاعتماد من الجهاز وأعد ضبط كلمة المرور.

حول الجهاز

الوصول إلى معلومات الجهاز أو تحرير اسم الجهاز أو تحديث برامج الجهاز.

إعدادات Google

استخدم هذا التطبيق لضبط إعدادات بعض الميزات التي يوفرها Google. اضغط على إعدادات Google على شاشة التطبيقات.

حل المشكلات

قبل الاتصال بمركز خدمة سامسونج، يُرجى تجربة الحلول التالية. قد لا يتم تنطبق بعض المواقف على الجهاز.

عند تشغيل الجهاز أو أثناء استخدامه، فسوف يطلب منك إدخال أحد الرموز التالية:

- كلمة المرور: عند تفعيل ميزة قفل الجهاز، يجب عليك إدخال كلمة المرور التي قمت بضبطها للجهاز.
- PIN: عند استخدام الجهاز لأول مرة أو عند تفعيل طلب رمز PIN، يجب عليك إدخال رمز PIN المرفق مع بطاقة SIM أو USIM. يمكنك تعطيل هذه الميزة باستخدام القائمة قفل بطاقة SIM.
- PUK: يتم إغلاق بطاقة SIM أو USIM، عادةً كنتيجة لإدخال رمز PIN بطريقة خاطئة عدة مرات. يجب إدخال رمز PUK المقدم من جانب مزود الخدمة.
- PIN2: عند تدخل إلى قائمة تطلب منك إدخال رمز PIN2، يجب عليك إدخال رمز PIN2 المرفق ببطاقة SIM أو USIM. لمعرفة التفاصيل، يُرجى الاتصال بمزود الخدمة الخاص بك.

يعرض الجهاز الشبكة أو رسائل الخطأ الخاصة بالخدمة

- عندما تتواجد في مناطق تكون فيها الإشارات ضعيفة أو الاستقبال ضعيفاً، فقد تفقد الاستقبال. انتقل إلى منطقة أخرى وحاول ثانية. أثناء التنقل، قد تظهر رسائل الخطأ بشكل متكرر.
- لا يمكنك الوصول إلى بعض الخيارات بدون اشتراك. اتصل بمزود الخدمة لمزيد من التفاصيل.

الجهاز لا يعمل

- عندما تفرغ طاقة البطارية بالكامل، لا يعمل الجهاز. قم بشحن البطارية بالكامل قبل تشغيل الجهاز.
- ربما لم يتم إدخال البطارية بطريقة صحيحة. أدخل البطارية مرة أخرى.
- امسح نقطتي التلامس ذات اللون الذهبي وأدخل البطارية مرة أخرى.

تستجيب شاشة اللمس ببطء أو بشكل غير صحيح

- في حالة قيامك بوضع غطاء واقى أو ملحقات اختيارية على شاشة اللمس، فقد لا تعمل شاشة اللمس بطريقة صحيحة.
- في حالة ارتدائك قفازات، إذا لم تكن يديك نظيفة أثناء لمس الشاشة، أو في حالة قيامك بالضغط على الشاشة باستخدام أشياء حادة أو بواسطة أطراف أصابعك، فإن شاشة اللمس قد تتعطل.
- يمكن تعطل شاشة اللمس في حال وجود الرطوبة أو عند تعرضها للمياه.
- أعد تشغيل جهازك لمسح أي أعطاء مؤقتة بالبرنامج.
- تأكد من تحديث برنامج جهازك بأحدث نسخة.
- إذا تعرضت شاشة اللمس للخدش أو التلف، فيمكنك التفضل بزيارة مركز خدمة سامسونج.

يتجمد جهازك أو تظهر أخطاء فادحة

- إذا توقف جهازك عن العمل أو علق، فقد تحتاج إلى إغلاق التطبيقات أو إعادة إدخال البطارية وتشغيل الجهاز لاستعادة عمل الوظائف. في حالة تجمد الجهاز وعدم صدور أي استجابة منه، اضغط مطوياً على مفتاح التشغيل لأكثر من ٧ ثوان لإعادة التمهيد.
- إذا لم يحل هذا المشكلة، أعد ضبط بيانات المصنع. على شاشة التطبيقات، اضغط على **الضبط** ← **عام** ← **النسخ الاحتياطي وإعادة الضبط** ← **إعادة تعيين بيانات المصنع** ← **إعادة تعيين الجهاز** ← **مسح الكل**. قبل إجراء إعادة تعيين بيانات المصنع، تذكر عمل نسخ احتياطية من كل البيانات المهمة المحفوظة على جهازك.
- في حالة استمرار عدم حل المشكلة، اتصل بمركز خدمة سامسونج.

لا يمكن إجراء المكالمات

- تأكد من استخدامك لشبكة الهاتف الخليوي الصحيحة.
- تأكد من أنك لم تقم بضبط ميزة حظر المكالمات لرقم الهاتف الذي تتصل به.
- تأكد من أنك لم تقم بضبط ميزة حظر المكالمات لرقم الهاتف الوارد.

لا يمكن للآخرين سماعك وأنت تتحدث أثناء المكالمة

- تأكد من أنك لا تحجب الميكروفون المضمن.
- احرص على أن يكون الميكروفون قريباً من فمك.
- في حالة استخدام سماعة، تأكد من توصيلها بشكل سليم.

يصدر صوت صدى أثناء إجراء المكالمات

اضبط مستوى الصوت بالضغط على زر الصوت أو انتقل إلى منطقة أخرى.

شبكة الهاتف الخليوي أو شبكة الإنترنت مفصولة دوماً، أو مستوى جودة الراديو رديئة

- تأكد من أنك لا تعترض طريق الهوائي الداخلي للجهاز.
- عندما تتواجد في مناطق تكون فيها الإشارات ضعيفة أو الاستقبال ضعيفاً، فقد تفقد الاستقبال. ربما تعاني من مشكلات في الاتصال بسبب وجود مشكلات في المحطة الأساسية لمزود الخدمة. انتقل إلى منطقة أخرى وحاول ثانية.
- عند استخدام الجهاز أثناء التنقل، فقد تتعطل خدمات الشبكة اللاسلكية بسبب وجود مشكلات في شبكة مزود الخدمة.

رمز البطارية فارغ

البطارية منخفضة. أعد شحن البطارية أو استبدل البطارية.

البطارية لا تشحن بطريقة صحيحة (بالنسبة لأجهزة الشحن المعتمدة من سامسونج)

- تأكد من توصيل الشاحن بطريقة صحيحة.
- إذا كانت أطراف البطارية غير نظيفة، فقد لا يتم شحن البطارية بطريقة صحيحة، أو قد يتوقف تشغيل الجهاز. امسح نقطتي التلامس ذات اللون الذهبي وحاول شحن البطارية مرة أخرى.
- البطاريات الموجودة في بعض الأجهزة لا يتم استبدالها بواسطة المستخدم. لكي تستبدل البطارية، تفضل بزيارة مركز خدمة سامسونج.

طاقة البطارية تنفذ بطريقة أسرع مقارنة بما كانت عليه عند شرائها

- عندما تتعرض البطارية لدرجات حرارة شديدة البرودة أو شديدة السخونة، فإن الشحن قد ينخفض.
- يزيد استهلاك البطارية عندما تستخدم ميزات الرسائل أو بعض التطبيقات، مثل الألعاب أو الإنترنت.
- البطارية قابلة للاستهلاك ويقل عمر طاقة البطارية بمرور الوقت.

جهازك ساخن عند لمسه

عند استخدام التطبيقات التي تتطلب مزيداً من الطاقة أو عند استخدام تطبيقات على جهازك لفترة زمنية ممتدة، فقد يسخن جهازك. وهذا يعد أمراً طبيعياً، وينبغي ألا يؤثر على عمر الجهاز أو على أدائه.

تظهر رسائل الخطأ عند تشغيل الكاميرا

يجب توفر ذاكرة كافية في جهازك وطاقة بطارية كافية لتشغيل تطبيق الكاميرا. إذا تلقيت رسالة خطأ عند تشغيل الكاميرا، فجرب ما يلي:

- قم بشحن البطارية أو استبدلها ببطارية مشحونة بالكامل.
- قم بإخلاء جزء من الذاكرة عن طريق نقل الملفات إلى جهاز كمبيوتر أو بحذف ملفات من جهازك.
- أعد تشغيل الجهاز. إذا كنت لا تزال تواجه متاعب مع تطبيق الكاميرا بعد محاولة هذه التلميحات، فاتصل بمركز خدمة سامسونج.

جودة الصور أقل من صورة المعاينة

- جودة الصور قد تختلف وذلك حسب ما يحيط بك وتقنيات التصوير التي تستخدمها.
- في حالة النقاط صور في أماكن مظلمة، أو أثناء الليل، أو في أماكن مغلقة، فقد يحدث تشوش في الصورة أو قد تخرج الصور بعيداً عن التركيز.

تظهر رسائل الخطأ عند فتح ملفات الوسائط

- إذا تلقيت رسائل خطأ أو إذا لم تعمل الملفات، عند فتح ملفات الوسائط على جهازك، جرب الآتي:
- قم بإخلاء جزء من الذاكرة عن طريق نقل الملفات إلى جهاز كمبيوتر أو بحذف ملفات من جهازك.
- تأكد أن ملف الموسيقى ليس محمياً بنظام (DRM) Digital Rights Management. إذا كان الملف محمياً بنظام DRM، تأكد من أن لديك الترخيص أو المفتاح السليم لتشغيل الملف.
- تأكد من أن جهازك يدعم نوع الملف.

- يدعم جهازك الصور ولقطات الفيديو الملتقطة بواسطة الجهاز. الصور ولقطات الفيديو الملتقطة بواسطة أجهزة أخرى قد لا تعمل بطريقة صحيحة.
- جهازك يدعم ملفات الوسائط المتعددة المعتمدة بواسطة مزود خدمة الشبكة أو مزودي الخدمات الإضافية. بعض المحتوى الذي يتم تدويره على الإنترنت، مثل نغمات الرنين، أو لقطات الفيديو، أو ورق الحائط، قد لا يعمل بطريقة صحيحة.

لم يتم تحديد موقع جهاز بلوتوث آخر

- تأكد من تنشيط ميزة لاسلكي البلوتوث على جهازك.
- تأكد من تنشيط ميزة لاسلكي البلوتوث على الجهاز الذي تريد الاتصال به.
- تأكد من وجود جهازك وجهاز البلوتوث الآخر ضمن الحد الأقصى لنطاق البلوتوث (١٠ أمتار). إذا لم تؤدي التلميحات الموضحة أعلاه إلى حل المشكلة، اتصل على مركز خدمة سامسونج.

لا يتم تأسيس اتصال عند توصيل الجهاز بالكمبيوتر

- تأكد أن كبل USB الذي تستخدمه متوافق مع الجهاز.
- تأكد من وجود برنامج التشغيل المناسب مثبت ومحدث على جهاز الكمبيوتر الخاص بك.
- إذا كنت أحد مستخدمي Windows XP، فتأكد من توفر نظام التشغيل Windows XP Service Pack 3 أو أعلى على الكمبيوتر لديك.
- تأكد من توفر Samsung Kies أو Windows Media Player 10 أو أعلى على الكمبيوتر لديك.

الجهاز لا يمكنه البحث عن موقعك الحالي

- قد يتم إعاقة إشارات GPS في بعض المواقع مثل الأماكن المغلقة. اضبط الجهاز لاستخدام Wi-Fi أو شبكة المحمول للبحث عن موقعك الحالي في هذه المواقف.

تمت سرقة البيانات المخزنة على الجهاز

قم دومًا بعمل نسخ احتياطية من جميع البيانات المخزنة على الجهاز. وإلا فلن تتمكن من استعادة البيانات في حالة تلفها أو سرقتها. سامسونج ليست مسؤولة عن فقدان البيانات.

تظهر فجوة صغيرة حول الجزء الخارجي من غلاف الجهاز

- هذه الفجوة عبارة عن ميزة صناعية مهمة وقد تحدث بعض الاهتزازات البسيطة أو اهتزاز لأجزاء.
- وبمرور الوقت، فإن الاحتكاك بين الأجزاء قد يتسبب في اتساع هذه الفجوة قليلاً.

قد تختلف بعض المحتويات عن جهازك وذلك حسب المنطقة، أو مزود الخدمة، أو إصدار البرنامج، ويتخضع هذه المحتويات للتغيير بدون إشعار مسبق.

