



SM-N9005

Manual de usuario

Acerca de este manual

Este dispositivo ofrece servicios de comunicación y entretenimiento bajo los altos estándares y la experiencia tecnológica de Samsung. Este manual de usuario está diseñado específicamente para describir en detalle las funciones del dispositivo.

- Lea este manual antes de usar el dispositivo a fin de garantizar el uso correcto y seguro.
- Las descripciones se basan en los ajustes predeterminados del dispositivo.
- Es posible que las imágenes y las capturas de pantalla no sean exactamente iguales al producto real.
- El contenido puede diferir del producto final o del software proporcionado por los proveedores de servicios o transmisores, y se encuentra sujeto a cambio sin previo aviso. Para acceder a la última versión del manual, consulte el sitio Web de Samsung, www.samsung.com.
- El contenido (contenido de alta calidad) que exija un alto uso del CPU y la memoria RAM afectará el rendimiento general del dispositivo. Las aplicaciones relacionadas con el contenido podrían no funcionar correctamente, según las especificaciones del dispositivo y el entorno en el cual lo use.
- Las funciones disponibles y los servicios adicionales pueden variar según el dispositivo, el software o el proveedor de servicios.
- Las aplicaciones y sus funciones pueden variar según el país, la región o las especificaciones de hardware. Samsung no se hace responsable por los problemas de rendimiento provocados por aplicaciones de cualquier proveedor aparte de Samsung.
- Samsung no se hace responsable por los problemas de rendimiento o las incompatibilidades provocados por la edición de los ajustes de registro o la alteración del software del sistema operativo. El intento de personalizar el sistema operativo puede provocar que el dispositivo o las aplicaciones funcionen en forma incorrecta.
- El software, las fuentes de sonido, los fondos de pantalla, las imágenes y los demás contenidos multimedia que vienen con el dispositivo poseen una licencia de uso limitado. Extraer y usar estos materiales para propósitos comerciales o de otra naturaleza constituye una violación a las leyes de derechos de autor. Los usuarios son completamente responsables por el uso ilegal de los recursos multimedia.
- Es posible que incurra en gastos adicionales por los servicios de datos, como los mensajes, la carga y descarga, la sincronización automática o el uso de los servicios de ubicación. Para evitar cargos adicionales, seleccione un plan de datos apropiado. Para obtener detalles, póngase en contacto con el proveedor de servicios.

- Las aplicaciones predeterminadas que vienen con el dispositivo se encuentran sujetas a actualizaciones y podrían dejar de ser compatibles sin previo aviso. En caso de tener alguna pregunta acerca de una de las aplicaciones incluidas con el dispositivo, comuníquese con un centro de servicios de Samsung. En el caso de las aplicaciones instaladas por el usuario, comuníquese con los proveedores de servicios correspondientes.
- Si modifica el sistema operativo del dispositivo o instala software de fuentes no oficiales, podría provocar el mal funcionamiento del dispositivo y la corrupción o la pérdida de datos. Estas acciones constituyen una violación del acuerdo de licencia de Samsung y anularán la garantía.

Iconos instructivos



Advertencia: Situaciones que pueden provocarle lesiones a usted o a otras personas



Precaución: Situaciones que pueden provocar daños al dispositivo o a otros equipos



Nota: Notas, sugerencias de uso o información adicional

Copyright

Copyright © 2014 Samsung Electronics

Esta guía se encuentra protegida por las leyes internacionales de derechos de autor.

No está permitido reproducir, distribuir, traducir o transmitir ninguna parte de esta guía de ningún modo o por ningún medio, ya sea electrónico o mecánico, incluyendo fotocopias, grabaciones o almacenamiento en cualquier sistema de almacenamiento y recuperación de información, sin el permiso previo por escrito de Samsung Electronics.

Marcas comerciales

- SAMSUNG y el logotipo de SAMSUNG son marcas comerciales registradas de Samsung Electronics.
- Bluetooth® es una marca comercial registrada de Bluetooth SIG, Inc. en todo el mundo.
- Wi-Fi®, Wi-Fi Protected Setup™, Wi-Fi Direct™, Wi-Fi CERTIFIED™, y el logotipo de Wi-Fi son marcas comerciales registradas de Wi-Fi Alliance.
- El resto de las marcas comerciales y derechos de autor son propiedad de sus respectivos dueños.

Contenido

Para comenzar

- 8 Diseño del dispositivo
- 9 Botones
- 10 S Pen
- 10 Contenidos de la caja
- 11 Instalar la tarjeta SIM o USIM y la batería
- 14 Cargar la batería
- 17 Insertar una tarjeta de memoria
- 19 Reemplazar la plumilla de S Pen
- 20 Encender y apagar el dispositivo
- 21 Al sostener el dispositivo
- 21 Ajustar el volumen
- 21 Cambiar al modo Silencio

Nociones básicas

- 22 Iconos indicadores
- 23 Usar la pantalla táctil
- 27 Movimientos de control
- 30 Movimiento con la palma
- 31 Air Gesture
- 34 Uso del S Pen
- 37 S Pen keeper
- 38 Air view
- 39 Smart Pause
- 40 Smart Scroll
- 40 Aumentar la sensibilidad de la pantalla táctil

- 41 Activar la ventana múltiple
- 43 Notificaciones
- 44 Pantalla de inicio
- 47 Pantalla bloqueada
- 49 Pantalla de aplicaciones
- 50 Utilizar las aplicaciones
- 50 Ayuda
- 51 Operación con una mano
- 51 Introducir texto
- 54 Conectarse a una red Wi-Fi
- 55 Configurar cuentas
- 56 Transferir archivos
- 58 Proteger el dispositivo
- 60 Actualizar el dispositivo

Comunicación

- 61 Teléfono
- 67 Contactos
- 71 Mensajes
- 73 Correo electrónico
- 75 Google Mail
- 77 Hangouts
- 77 ChatON
- 78 Google+
- 78 Fotos

Redes e Internet

- 79 Internet
- 80 Chrome
- 81 Bluetooth
- 82 Screen Mirroring
- 83 Samsung Link
- 84 Group Play
- 86 NFC
- 88 S Beam
- 89 WatchON

Recursos multimedia

- 90 Música
- 92 Cámara
- 100 Galería
- 104 Story Album
- 108 Vídeo
- 110 YouTube
- 111 My Magazine
- 111 Flipboard
- 112 SketchBook for Galaxy
- 112 Bloomberg+

Tiendas de aplicaciones y contenidos multimedia

- 113 Play Store
- 114 Samsung Hub
- 114 Samsung Apps

- 115 Play Newsstand
- 115 Play Books
- 115 Play Movies
- 115 Play Music
- 116 Play Games

Utilidades

- 117 S Note
- 124 Action Memo
- 125 Calendario
- 127 Drive
- 127 Dropbox
- 128 Cloud
- 129 Reloj
- 131 Calculadora
- 131 S Health
- 140 S Translator
- 140 Grabadora
- 142 S Voice
- 144 S Finder
- 145 Google
- 146 Búsqueda por voz
- 146 Scrapbook
- 147 Mis Archivos
- 148 Descargas
- 148 TripAdvisor
- 148 Evernote
- 149 KNOX

Viajes e información local

150 Maps

Ajustes

151 Acerca de los ajustes

151 Conexiones

155 Dispositivo

164 Controles

171 General

Solución de problemas

Para comenzar

Diseño del dispositivo

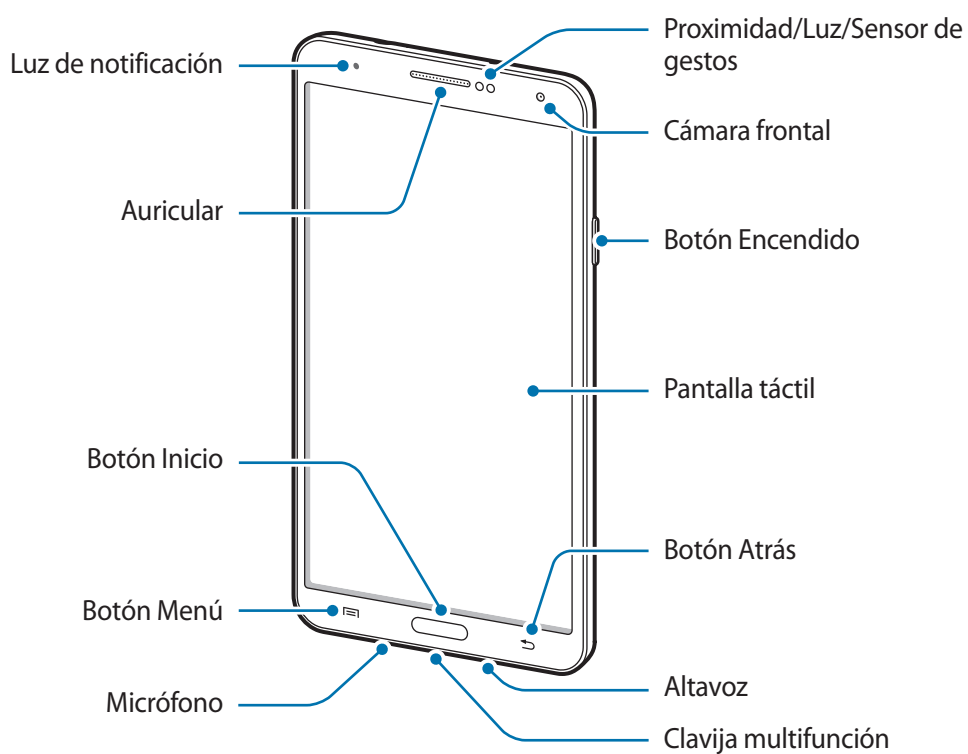





El micrófono que se encuentra en la parte superior del dispositivo solo estará activo cuando use el altavoz o grabe vídeos.

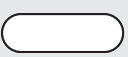

- No cubra el área de la antena con las manos u otros objetos. Esto podría provocar problemas de conectividad o agotar la batería.
- No use un protector para la pantalla. Esto provoca fallos en el sensor.
- No permita que la pantalla táctil entre en contacto con el agua. Es posible que la pantalla táctil no funcione correctamente en ambientes húmedos o si se moja.

Botones

Botón	Función
 Encendido	<ul style="list-style-type: none">• Manténgalo pulsado para encender o apagar el dispositivo.• Manténgalo pulsado durante más de 7 segundos para restablecer el dispositivo si este comete errores fatales, se cuelga o se congela.• Púlselo para bloquear o desbloquear el dispositivo. Cuando se apaga la pantalla táctil, el dispositivo entra en modo de bloqueo.
 Menú	<ul style="list-style-type: none">• Púlselo para abrir una lista de las opciones disponibles para la pantalla actual.• Manténgalo pulsado en la pantalla de inicio para iniciar S Finder.
 Inicio	<ul style="list-style-type: none">• Púlselo para regresar a la pantalla de inicio.• Manténgalo pulsado para abrir la lista de aplicaciones recientes.
 Atrás	<ul style="list-style-type: none">• Púlselo para regresar a la pantalla anterior.
 Volumen	<ul style="list-style-type: none">• Púlselo para ajustar el volumen del dispositivo.

S Pen

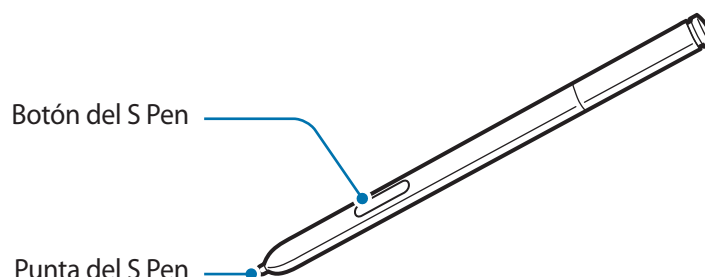

Nombre	Función
Punta del S Pen	• Permite realizar acciones básicas con el S Pen. (pág. 23)
Botón del S Pen	• Permite realizar acciones avanzadas con el S Pen. (pág. 34)

Contenidos de la caja

Busque los siguientes elementos en la caja del producto:

- Dispositivo
- Batería
- Guía de inicio rápido



- Los elementos que vienen con el dispositivo y cualquier accesorio disponible pueden variar según la región o el proveedor de servicios.
- Los elementos suministrados están diseñados solo para este dispositivo y podrían no ser compatibles con otros.
- La apariencia y las especificaciones están sujetas a cambio sin previo aviso.
- Podrá comprar accesorios adicionales en su distribuidor local de Samsung. Asegúrese de que sean compatibles con el dispositivo antes de comprarlos.
- Otros accesorios podrían no ser compatibles con el dispositivo.
- Use solo accesorios aprobados por Samsung. Los fallos de funcionamiento provocados por el uso de accesorios no aprobados no están cubiertas por el servicio de garantía.
- La disponibilidad de todos los accesorios se encuentra sujeta a cambio según las empresas fabricantes. Para obtener más información acerca de los accesorios disponibles, consulte el sitio Web de Samsung.

Instalar la tarjeta SIM o USIM y la batería

Inserte la tarjeta SIM o USIM que le suministró el proveedor de servicios de telefonía móvil, y la batería incluida.



- El dispositivo solo admite tarjetas microSIM.
- Algunos servicios LTE podrían no estar disponibles según su proveedor de servicios. Para obtener detalles acerca de la disponibilidad del servicio, póngase en contacto con el proveedor de servicios.

1 Retire la tapa posterior.

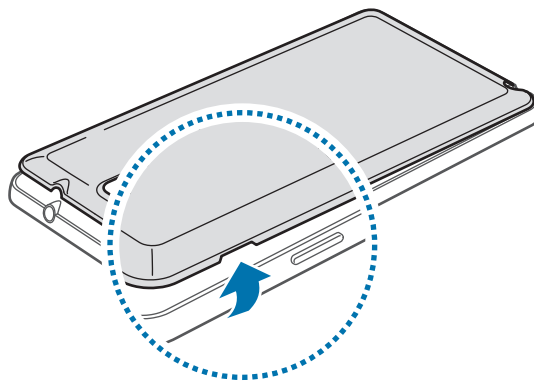

Tenga cuidado de no dañarse las uñas al retirar la tapa posterior.



No doble ni gire la tapa posterior excesivamente. Si lo hace, podría dañarla.

2 Inserte la tarjeta SIM o USIM de modo que los contactos dorados queden orientados hacia abajo.

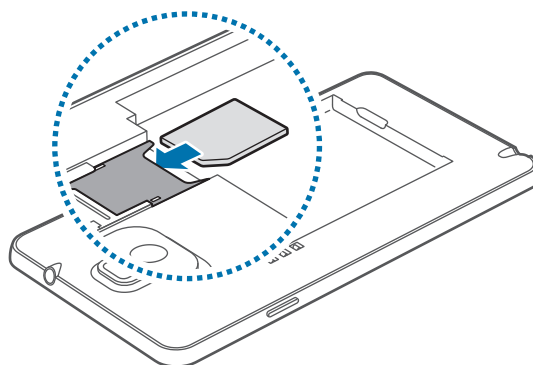

3 Empuje la tarjeta SIM o USIM dentro de la ranura hasta que quede fija en su lugar.



- No inserte una tarjeta de memoria en la ranura de la tarjeta SIM. Si se atasca una tarjeta de memoria en la ranura de la tarjeta SIM, lleve el dispositivo a un centro de servicios de Samsung para retirar la tarjeta de memoria.
- Tenga cuidado de no perder la tarjeta SIM o USIM ni permitir que otras personas la usen. Samsung no se hace responsable por los daños o inconvenientes provocados por la pérdida o el robo de tarjetas.

4 Inserte la batería.

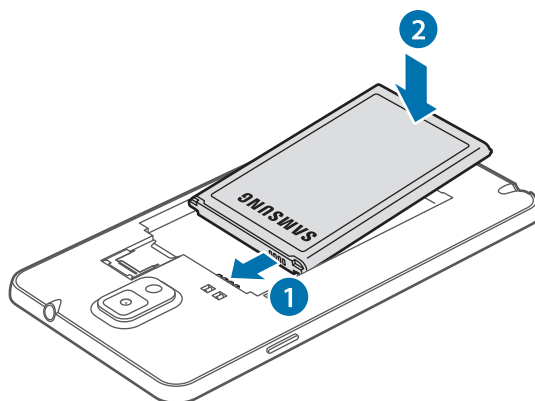

5 Vuelva a colocar la tapa posterior.

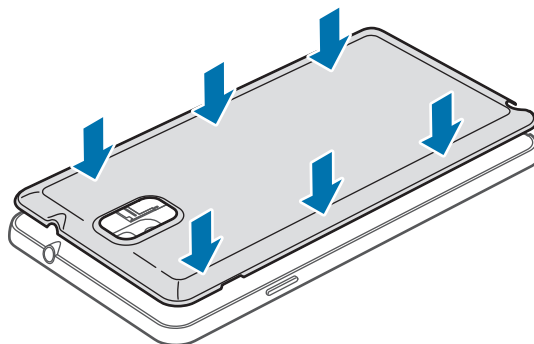

Retirar la tarjeta SIM o USIM y la batería

1 Retire la tapa posterior.

2 Retire la batería.

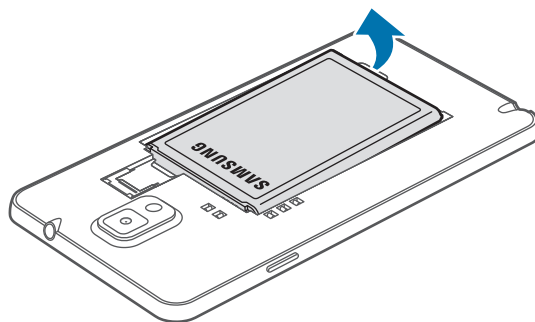

3 Pulse la tarjeta SIM o USIM suavemente con su dedo y, después, retírela.

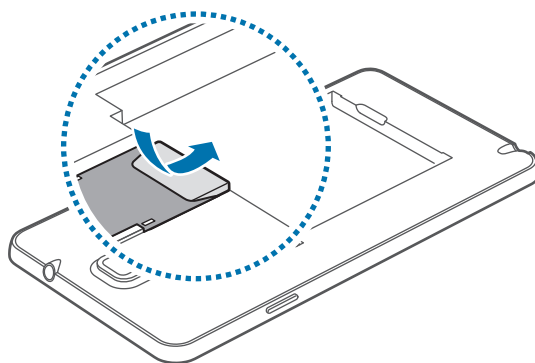

Cargar la batería

Use el cargador para cargar la batería antes de usarla por primera vez. También podrá usar un ordenador para cargar la batería mediante el cable USB.



Utilice solo cargadores, baterías y cables aprobados por Samsung. Los cargadores o cables no aprobados pueden provocar que la batería explote o dañe el dispositivo.



- Cuando la batería tiene poca carga, el dispositivo emite un tono de advertencia y muestra un mensaje de batería baja.
- Si la batería está completamente descargada, no podrá encender el dispositivo inmediatamente después de conectar el cargador. Espere a que la batería agotada se cargue durante algunos minutos antes de encender el dispositivo.
- Si utiliza varias aplicaciones a la vez, aplicaciones de red o aplicaciones que requieran una conexión con otro dispositivo, la batería se agotará rápidamente. Para evitar desconectarse de la red o perder energía durante la transferencia de datos, siempre use estas aplicaciones después de cargar la batería por completo.

Cargar con el cargador

Conecte el cable USB al adaptador de corriente USB, y después conecte el extremo del cable USB a la clavija multifunción.

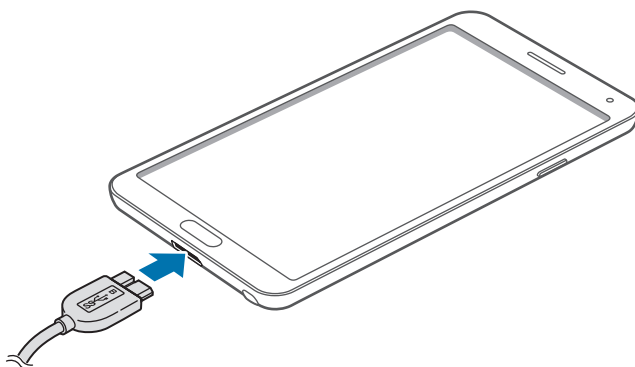

Cuando utilice un cable USB 2.0, conéctelo a la parte derecha de la clavija multifunción, como se muestra en la siguiente imagen.

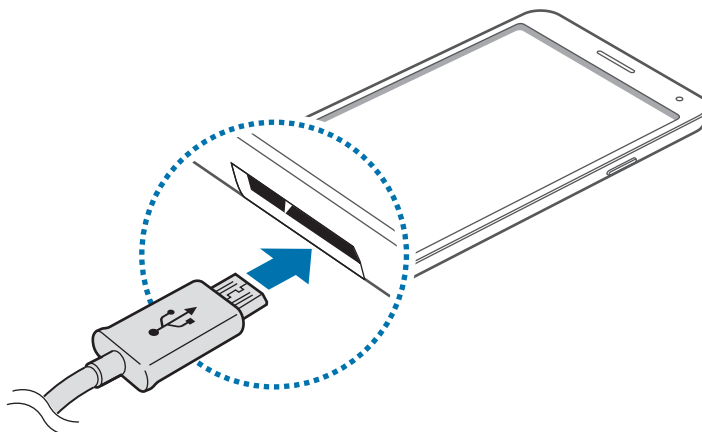

Si conecta el cargador en forma incorrecta, podría provocar daños serios al dispositivo. La garantía no cubre ningún daño provocado por el mal uso.



- Puede utilizar el dispositivo mientras se está cargando, pero puede demorar más en cargarse por completo.
- Si el dispositivo recibe una alimentación inestable mientras se carga, la pantalla táctil podría no funcionar. Si esto sucede, desconecte el cargador del dispositivo.
- Es posible que el dispositivo se caliente mientras se está cargando. Esto es normal y no afecta la vida útil ni el rendimiento del dispositivo. Si la batería se calienta más de lo normal, el cargador podría dejar de cargar.
- Si el dispositivo no se carga correctamente, llévelo junto con el cargador a un centro de servicios de Samsung.

Después de cargarlo por completo, desconecte el dispositivo del cargador. Desconecte el cargador del dispositivo primero, y luego de la toma eléctrica.



No retire la batería antes de retirar el cargador. Esto podría dañar el dispositivo.



El cargador no tiene interruptor de encendido y apagado, por tanto, para cortar el suministro eléctrico, el usuario debe quitar el cargador de la red, además cuando está conectado debe permanecer cerca del enchufe. Para ahorrar energía, desenchufe el cargador cuando no esté en uso.

Comprobar el estado de carga de la batería

Cuando el dispositivo esté apagado o cargándose, los siguientes iconos mostrarán el estado de carga actual de la batería:



Reducir el consumo de batería

El dispositivo ofrece opciones que ayudan a ahorrar batería. Al personalizar estas opciones y desactivar las funciones en segundo plano, podrá utilizar el dispositivo durante más tiempo entre una carga y otra:

- Cuando no esté usando el dispositivo, cambie al modo inactivo pulsando el botón Encendido.
- Cierre las aplicaciones innecesarias con el administrador de tareas.
- Desactive la función Bluetooth.
- Desactive la función Wi-Fi.
- Desactive la sincronización automática de las aplicaciones.
- Disminuya el tiempo de retroiluminación.
- Disminuya el brillo de la pantalla.

Insertar una tarjeta de memoria

El dispositivo admite tarjetas de memoria con capacidades máximas de 64 GB. Según el fabricante y el tipo de tarjeta de memoria, algunas tarjetas podrían no ser compatibles con el dispositivo.



- Algunas tarjetas de memoria podrían no ser completamente compatibles con el dispositivo. El uso de una tarjeta de memoria no compatible puede dañar el dispositivo o la tarjeta de memoria y puede dañar los datos almacenados en la tarjeta.
- Asegúrese de insertar la tarjeta de memoria del lado correcto.



- El dispositivo admite los sistemas de archivos FAT y exFAT para las tarjetas de memoria. Si inserta una tarjeta formateada con un sistema de archivos diferente, el dispositivo le solicitará que reformatee la tarjeta de memoria.
- La escritura y el borrado frecuentes de datos acortarán la vida útil de la tarjeta de memoria.
- Cuando inserte una tarjeta de memoria en el dispositivo, el directorio de archivos de la tarjeta de memoria aparecerá en la carpeta **Mis Archivos** → **Todas** → **SD memory card**.

- 1 Retire la tapa posterior y la batería.
- 2 Inserte una tarjeta de memoria de modo que los contactos dorados queden orientados hacia abajo.
- 3 Inserte la tarjeta de memoria en la ranura hasta que se ajuste en su sitio.

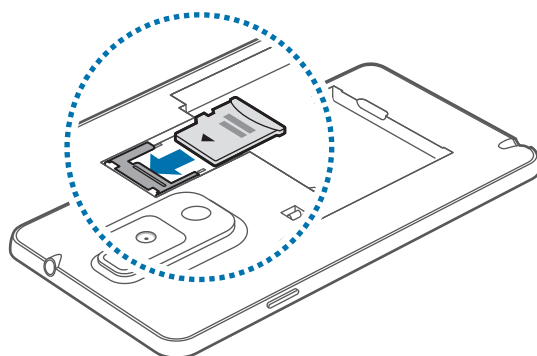

- 4 Vuelva a colocar la batería y la tapa posterior.

Retirar la tarjeta de memoria

Antes de retirar una tarjeta de memoria, desmóntela para realizar una extracción segura. En la pantalla de inicio, toque **Menú** → **Ajustes** → **General** → **Almacenamiento** → **Retirar tarjeta SD**.

- 1 Retire la tapa posterior y la batería.
- 2 Retire la tarjeta de memoria.
- 3 Vuelva a colocar la batería y la tapa posterior.



No retire la tarjeta de memoria mientras el dispositivo esté transfiriendo información o accediendo a ella. Si lo hace, podría provocar la pérdida o la corrupción de los datos, o podría dañar la tarjeta de memoria o el dispositivo. Samsung no se hace responsable por pérdidas provocadas por el mal uso de tarjetas de memoria dañadas, incluyendo la pérdida de datos.

Formatear la tarjeta de memoria

Una tarjeta de memoria formateada en un ordenador podría no ser compatible con el dispositivo. Formatee la tarjeta de memoria en el dispositivo.

En la pantalla de inicio, toque **Menú** → **Ajustes** → **General** → **Almacenamiento** → **Formatear tarjeta SD** → **Formatear tarjeta SD** → **Eliminar todo**.



Antes de formatear la tarjeta de memoria, recuerde realizar copias de seguridad de todos los datos importantes almacenados en el dispositivo. La garantía del fabricante no cubre la pérdida de datos ocasionada por las acciones del usuario.

Reemplazar la plumilla de S Pen

Al usar el S Pen, la plumilla del S Pen puede desgastarse. Si la plumilla comienza a gastarse reemplácela por una nueva.

- 1 Sostenga la plumilla con las pinzas firmemente y, después, extráigala.

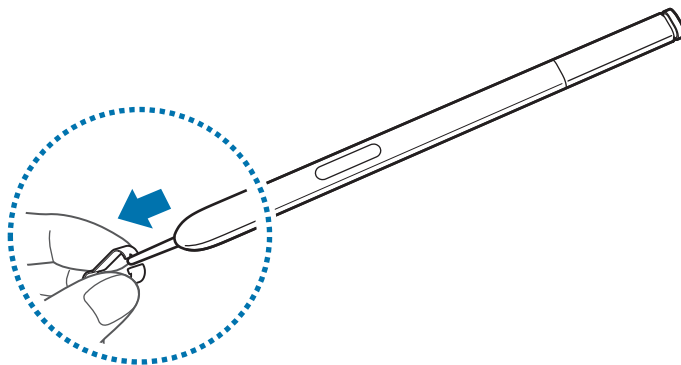

- 2 Inserte una nueva plumilla en el S Pen hasta que oiga un clic.

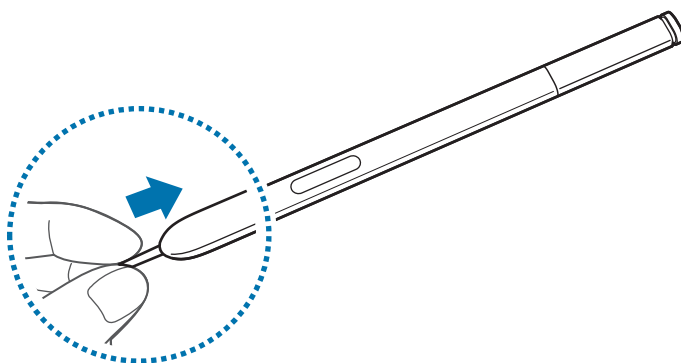

Tenga cuidado de no pillarse el dedo entre las pinzas y la plumilla.



- No reutilice plumillas antiguas. Si lo hace, se podrían causar fallos en el funcionamiento del S Pen.
- No presione la plumilla en exceso cuando la vaya a insertar en el S Pen.
- No inserte el extremo redondo de la plumilla en el S Pen. Se podría dañar el S Pen o el dispositivo.

Encender y apagar el dispositivo

Cuando encienda el dispositivo por primera vez, siga las instrucciones de la pantalla para configurarlo.

Mantenga pulsado el botón Encendido durante algunos segundos para encender el dispositivo.

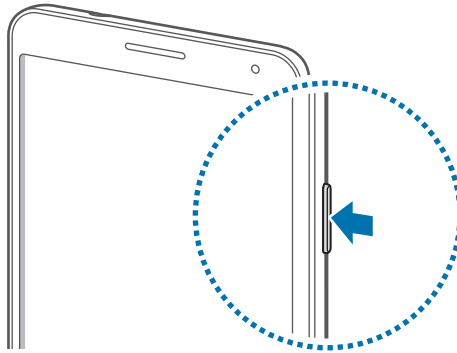

- Respete todas las advertencias publicadas y las indicaciones del personal oficial cuando se encuentre en áreas en las que el uso de dispositivos inalámbricos esté restringido, como aviones y hospitales.
- Mantenga pulsado el botón Encendido y toque **Modo avión** para desactivar las funciones inalámbricas.

Para apagar el dispositivo, mantenga pulsado el botón Encendido y después toque **Apagar**.

Al sostener el dispositivo

No cubra el área de la antena con las manos u otros objetos. Esto podría provocar problemas de conectividad o agotar la batería.

Ajustar el volumen

Pulse el botón Volumen hacia arriba o hacia abajo para ajustar el volumen de la melodía o el volumen del sonido mientras reproduce música o vídeos.

Cambiar al modo Silencio























Use uno de los siguientes métodos:





- Mantenga pulsado el botón Volumen hacia abajo hasta que el dispositivo cambie al perfil silencioso.
- Mantenga pulsado el botón Encendido, y después toque **Silencio** o **Vibración**.
- Abra el panel de notificaciones desde la parte superior de la pantalla y después toque **Sonido** o **Vibración**.

Nociones básicas

Iconos indicadores

Los iconos que aparecen en la parte superior de la pantalla contienen información acerca del estado del dispositivo. Los iconos que aparecen en la siguiente tabla son los más comunes.

Icono	Significado
	Sin señal
	Intensidad de la señal
	Itinerancia (fuera del área habitual de servicio)
	Red GPRS conectada
	Red EDGE conectada
	Red UMTS conectada
	Red HSDPA conectada
	Red HSPA+ conectada
	Red LTE conectada
	Conectado a Wi-Fi
	Función Bluetooth activada
	GPS activado
	Llamada en curso
	Llamada perdida
	Función Air gesture activada
	Función Smart screen activada
	Sincronizado con la Web
	Conectado con un ordenador
	Sin tarjeta SIM ni USIM
	Nuevo mensaje de texto o multimedia
	Alarma activada
	S Pen eliminado

Icono	Significado
	Modo silencio activado
	Modo de vibración activado
	Modo avión activado
	Se produjo un error o se requiere precaución
	Nivel de carga de la batería

Usar la pantalla táctil

Para operar la pantalla táctil, use solo los dedos o el S Pen.



- No permite que la pantalla táctil entre en contacto con otros dispositivos eléctricos. Las descargas electrostáticas pueden hacer que la pantalla táctil no funcione correctamente.
- Para evitar dañar la pantalla táctil, no la toque con elementos puntiagudos ni la presione excesivamente con los dedos.



- El dispositivo podría no reconocer las entradas táctiles cercanas a los bordes de la pantalla, puesto que están fuera del área de entrada táctil.
- Si deja la pantalla táctil inactiva durante mucho tiempo, podrían aparecer imágenes reflejadas (quemadas) o fantasmales. Cuando no use el dispositivo, apague la pantalla táctil.

Gestos con el dedo

Tocar

Para abrir una aplicación, seleccionar un elemento del menú, pulsar un botón de la pantalla o introducir un carácter con el teclado de la pantalla, tóquela con el dedo.

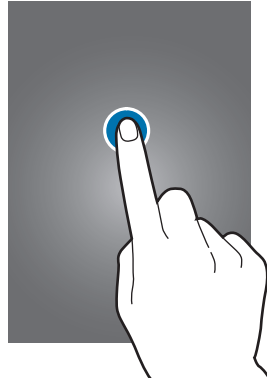

Mantener pulsado

Mantenga pulsado un elemento durante más de 2 segundos para acceder a las opciones disponibles.



Arrastrar

Para mover un icono, una miniatura, o para previsualizar una ubicación nueva, mantenga pulsado el elemento y arrástrelo hasta la ubicación que desee.

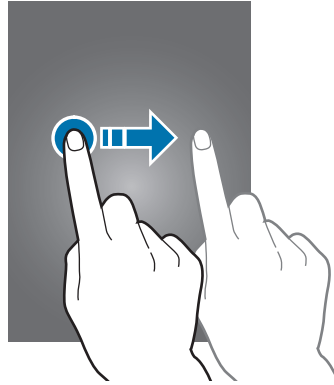

Doble pulsación

Toque dos veces una página Web o una imagen para ampliar una parte de ella. Pulse dos veces nuevamente para regresar al tamaño original.

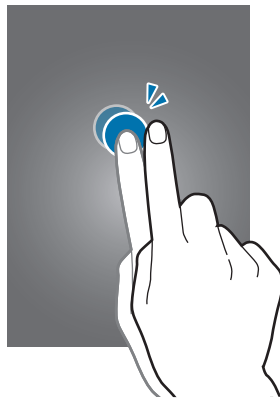

Deslizar

Deslice la pantalla de inicio o la pantalla de aplicaciones hacia la izquierda o derecha para ver otro panel. Deslice la pantalla hacia arriba o abajo para desplazarse a lo largo de una página Web o una lista, como por ejemplo la lista de contactos.

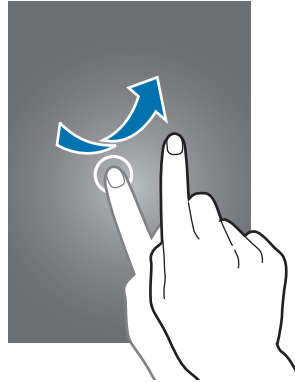

Pellizcar

Separe dos dedos en una página Web, un mapa o una imagen para aumentar el zoom. Júntelos para reducir el zoom.

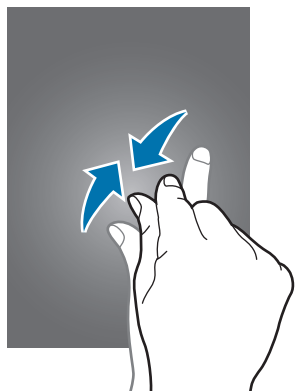

Movimientos de control

Los movimientos simples permiten controlar el dispositivo en forma sencilla.

Antes de usar movimientos, asegúrese de que la función de movimiento esté activada. En la pantalla de inicio, toque **Menú** → **Ajustes** → **Controles** → **Movimientos**, y después arrastre el interruptor **Movimientos** hacia la derecha.



Si agita demasiado el dispositivo o lo somete a impactos, podría provocar entradas accidentales. Controle los movimientos correctamente.

Girar la pantalla

Muchas aplicaciones permiten la visualización en la orientación vertical u horizontal. Si gira el dispositivo, la pantalla se ajustará automáticamente para adaptarse a la nueva orientación.

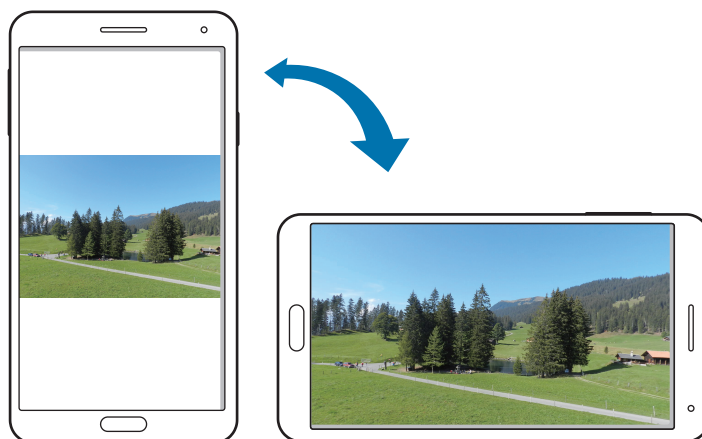

Para evitar que la pantalla gire automáticamente, abra el panel de notificaciones y anule la selección de **Rotar pantalla**.



- Algunas aplicaciones no permiten la rotación de la pantalla.
- Algunas aplicaciones muestran pantallas diferentes según la orientación. La calculadora se transforma en una calculadora científica en la vista horizontal.

Levantar

Cuando levante el dispositivo después de haber estado inactivo durante cierto tiempo o si la pantalla se ha apagado, este vibrará si hay llamadas perdidas o mensajes nuevos.

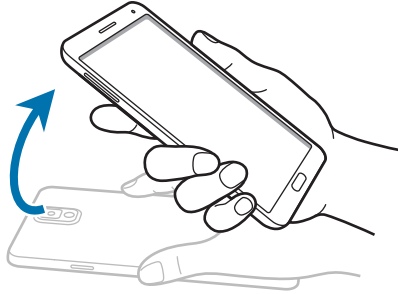

Sostener el dispositivo cerca del oído

Mientras ve una llamada, un mensaje o datos de un contacto, colóquese el dispositivo cerca del oído para realizar una llamada.



Mover por imagen

Cuando una imagen esté ampliada, mantenga pulsado un punto de la pantalla y después mueva el dispositivo en cualquier dirección para desplazarse a lo largo de la imagen.

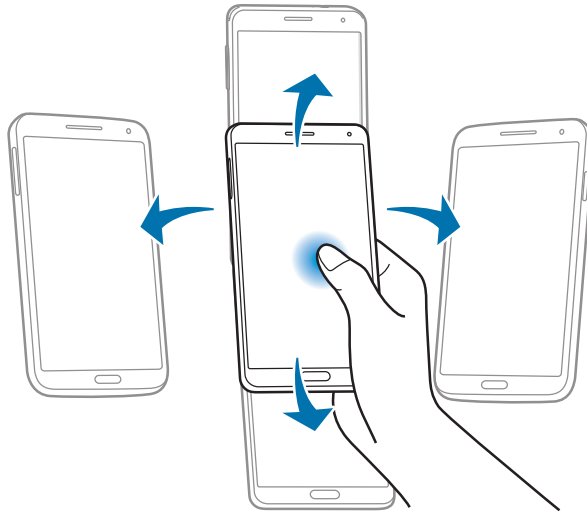

Voltear

Voltee el dispositivo para silenciar la melodía o pausar la reproducción multimedia.

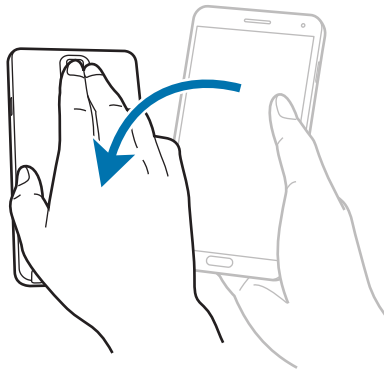

Inclinar

Mantenga pulsados dos puntos de la pantalla y después incline el dispositivo hacia atrás y hacia adelante para aumentar o reducir el zoom.

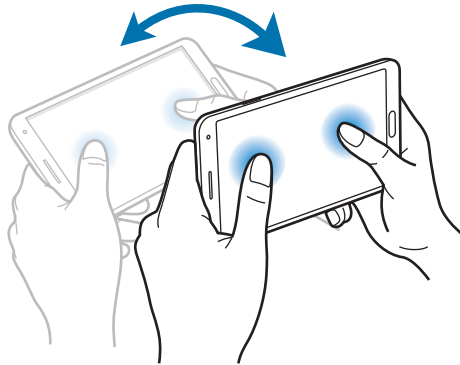

Movimiento con la palma

Use los movimientos de la palma de la mano para controlar el dispositivo tocando la pantalla.

Antes de usar movimientos, asegúrese de que la función de movimiento de la palma esté activada. En la pantalla de inicio, toque **Menú** → **Ajustes** → **Controles** → **Movimiento de palma**, y después arrastre el interruptor **Movimiento de palma** hacia la derecha.

Deslizar

Deslice la mano a lo largo de la pantalla para capturar una imagen. La imagen se guardará en **Galería** → **Screenshots**. No se pueden capturar imágenes de la pantalla mientras se usan ciertas aplicaciones.

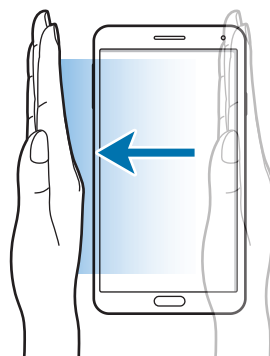

Cubrir

Cubra la pantalla con la palma para pausar la reproducción multimedia.



Air Gesture

Use esta función para controlar las funciones sin tocar la pantalla.

Antes de usar esta función, asegúrese de que la función Air Gesture esté activa. En la pantalla de inicio, toque **Menú** → **Ajustes** → **Controles** → **Air gesture**, y después arrastre el interruptor **Air gesture** hacia la derecha.



El dispositivo podría no reconocer los gestos que realiza si lo hace demasiado lejos del dispositivo, o si lleva ropa de colores oscuros, como por ejemplo guantes.

Quick glance

Cuando la pantalla esté apagada, mueva la mano sobre el sensor para ver notificaciones, llamadas perdidas, nuevos mensajes, la fecha y la hora y mucho más.

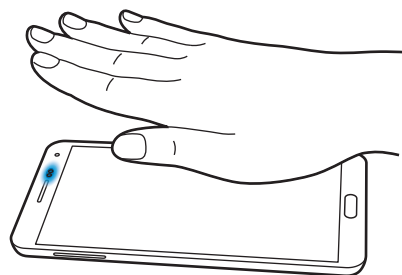

Air jump

Mientras mira mensajes de correo electrónico o páginas Web, mueva la mano hacia arriba o hacia abajo por el sensor para subir o bajar en la página.

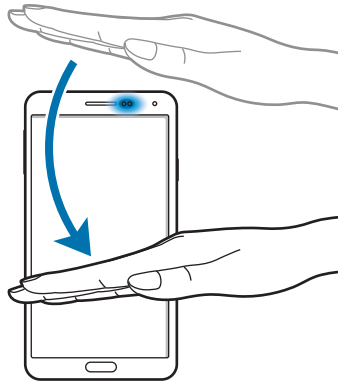

Air browse

Mueva la mano hacia la izquierda o derecha por el sensor para buscar imágenes, páginas Web, canciones o notas.

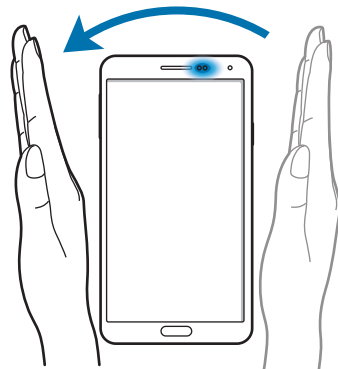

Air call-accept

Cuando reciba una llamada, mueva la mano hacia la izquierda y después hacia la derecha por el sensor para responder.

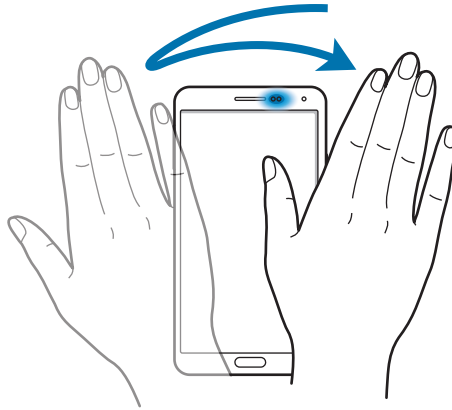

Uso del S Pen

Podrá utilizar el S Pen incorporado para seleccionar elementos o realizar acciones fácilmente. Las acciones que realiza con el S Pen mientras pulsa el botón proporcionan más funciones convenientes, como por ejemplo la captura de pantalla.

Para utilizar el S Pen, retírelo de la ranura.

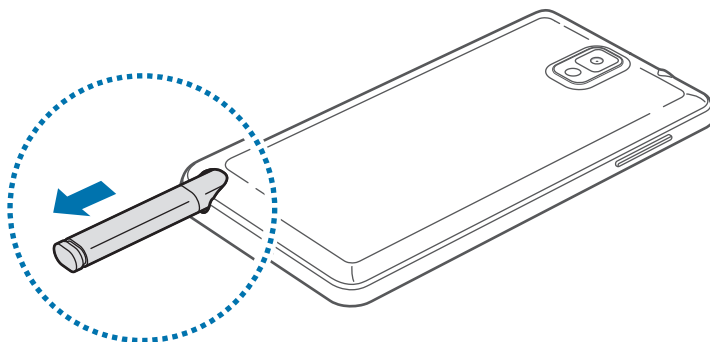

Al retirar el S Pen de la ranura, el dispositivo lo detecta y realiza las siguientes acciones:

- Activa la pantalla táctil (si está desactivada).
- Ejecuta Action Memo, o muestra Air Command.



- La plumilla del S Pen se puede reemplazar. Si la plumilla del S Pen comienza a apagarse, reemplácela por una nueva.
- Si el S Pen no funciona correctamente, llévelo a un centro de servicios de Samsung. Consulte el sitio Web de Samsung para obtener información acerca del S Pen.
- Para obtener mejores resultados, mantenga el S Pen en posición perpendicular a la pantalla táctil y evite usarlo en ángulos demasiado agudos.
- Pueden usarse los botones Menú y Atrás con el S Pen.

Air Command

Pulse el botón del S Pen mientras coloca el S Pen encima de la pantalla sin tocarla, para mostrar Air Command.

Con esta función podrá realizar directamente las siguientes acciones:

- **Action Memo:** Convierta su escritura manual en un enlace funcional a alguna de las útiles funciones posibles. (pág. 124)
- **Scrapbooker:** Permite recopilar contenidos y guardarlos. (pág. 146)
- **Escritura de pantalla:** Permite capturar una imagen y editarla.
- **S Finder:** Permite buscar contenidos en el dispositivo. (pág. 144)
- **Pen Window:** Use el puntero S para dibujar una ventana y abrir las aplicaciones de utilidad que contenga.

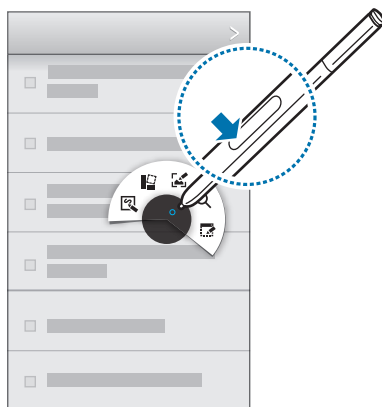

Crear una nota simple

Toque **Action Memo** dentro de Air Command. También puede tocar dos veces la pantalla mientras pulsa el botón del S Pen. Anote o dibuje y, a continuación, seleccione la nota tocando  para realizar distintas acciones: hacer una llamada, agregar contactos, enviar un mensaje, etc.

Con  seleccionada, dibuje una línea alrededor de un área con el S Pen para llevar a cabo acciones en dicha área.

Capturar una imagen de la pantalla

Toque **Escritura de pantalla** dentro de Air Command. También puede tocar la pantalla hasta que escuche un clic mientras pulsa el botón del S Pen. Puede recortar una imagen de la pantalla, o bien dibujar o escribir sobre ella.

Se guardará una imagen de la pantalla en la carpeta **Galería** → **Screenshots**.

No se pueden capturar imágenes de la pantalla mientras se usan ciertas aplicaciones.

Ejecutar varias aplicaciones

Toque **Pen Window** dentro de Air Command. Dibuje una línea alrededor de un área y a continuación seleccione una aplicación. La aplicación se ejecutará en el área que haya dibujado. Para minimizar la aplicación, toque **_**. Las aplicaciones minimizadas se mostrarán como iconos flotantes.

Para cerrar las aplicaciones, toque **X**.

Abrir opciones disponibles



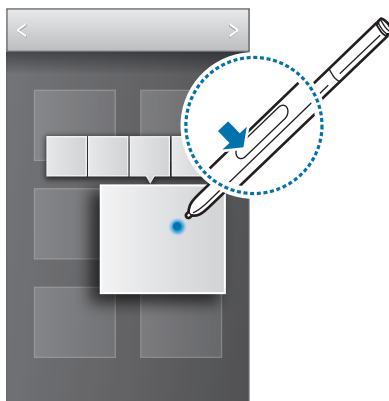

Algunos elementos tienen menús contextuales que harán que brille el cursor del S Pen. Pulse el botón del S Pen para mostrar el menú mientras coloca el S Pen encima del elemento sin tocarlo.



Seleccionar y capturar una imagen

Mientras pulsa el botón del S Pen, dibuje una línea alrededor de un área para seleccionarla.

En caso necesario, use una de las siguientes opciones:

-  : Permite restaurar la selección original.
-  : Permite convertir la selección a una forma circular.
-  : Permite convertir la selección a una forma rectangular.
-  : Permite personalizar la selección.

Seleccione una aplicación para utilizar con el área seleccionada entre los iconos que aparecen en la parte inferior de la pantalla.

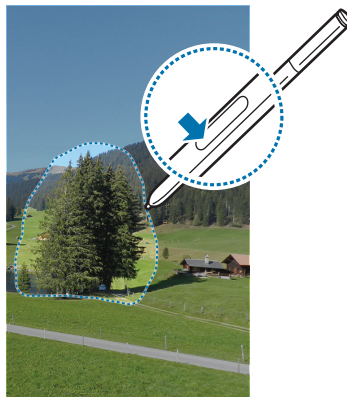

S Pen keeper

Si comienza a caminar con la pantalla táctil apagada y el S Pen fuera del dispositivo, el dispositivo mostrará una alerta emergente y emitirá un sonido. Acceda a los ajustes del S Pen para activar o desactivar esta función.

Air view

Use esta función para realizar varias acciones mientras desplaza el S Pen o el dedo por la pantalla.

En la pantalla de inicio, toque **Menú** → **Ajustes** → **Controles** → **Air view**, y después arrastre el interruptor **Air view** hacia la derecha.

Señale a un elemento con el S Pen o con el dedo para previsualizar el contenido o ver información en una ventana emergente.

Podrá desplazarse a lo largo de los paneles o las listas moviendo el cursor del S Pen hacia uno de los extremos de la pantalla (superior/inferior/izquierdo/derecho).



Al señalar un área de una página Web durante algunos segundos con su dedo, el dispositivo ampliará el área.

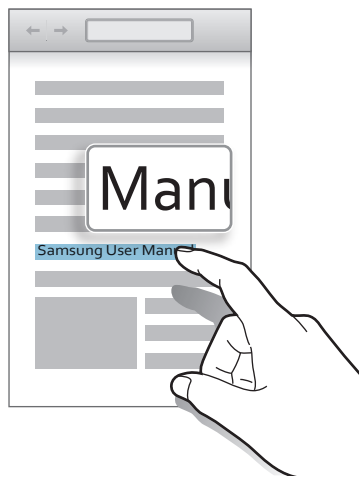
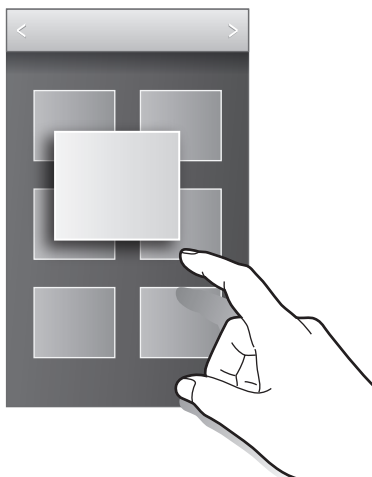

Smart Pause

Use esta función para pausar vídeos cuando retire la vista de la pantalla.

En la pantalla de inicio, toque **Menú** → **Ajustes** → **Controles** → **Smart screen**, y después seleccione **Smart pause**.

Durante la reproducción de vídeo, retire la vista de la pantalla para pausar. Para reanudar la reproducción, vuelva a mirar la pantalla.

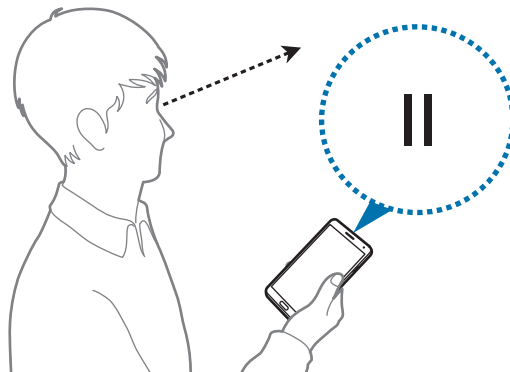

Smart Scroll

Use esta función para desplazarse hacia arriba o abajo al inclinar su cabeza o el dispositivo.

En la pantalla de inicio, toque **Menú** → **Ajustes** → **Controles** → **Smart screen** → **Smart scroll**, y después arrastre el interruptor **Smart scroll** hacia la derecha. Toque **Smart scroll** y, después, seleccione un tipo de desplazamiento.

Durante la visualización de mensajes de correo electrónico o páginas Web, aparecerá el icono del tipo de desplazamiento, que muestra el estado de reconocimiento para movimientos (👁 para la orientación de la cabeza).

Cuando el dispositivo reconozca los movimientos de cabeza o del dispositivo, el icono cambiará a 👁 o 📱. Incline entonces la cabeza hacia abajo o hacia arriba, o el dispositivo hacia delante o hacia atrás, para desplazarse en esa dirección.

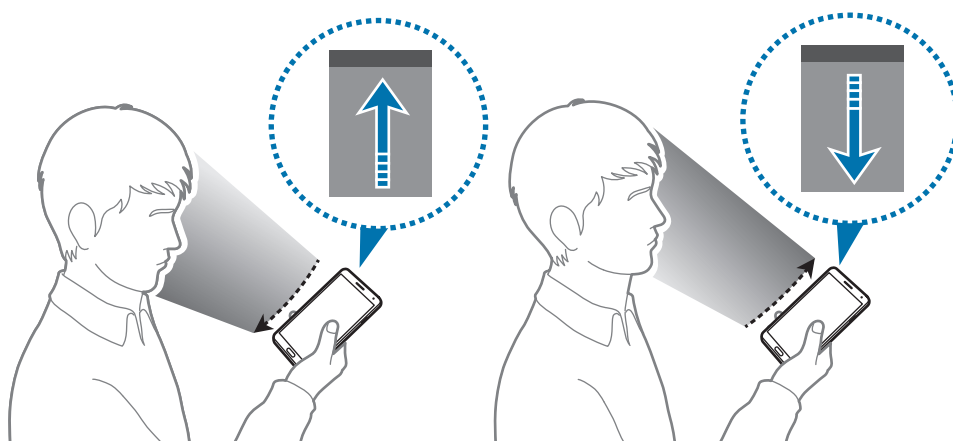

Aumentar la sensibilidad de la pantalla táctil

Use esta función para aumentar la sensibilidad táctil del dispositivo.

En la pantalla de inicio, toque **Menú** → **Ajustes** → **Controles** y, después, marque **Ajustar automáticamente**.



- Use guantes de cuero para obtener un mejor reconocimiento al tocar la pantalla. El dispositivo podría no reconocer otro tipo de materiales.
- Para obtener mejores resultados, toque la pantalla firmemente al usar guantes.
- Es posible que la pantalla no funcione correctamente si lleva guantes mientras utiliza el dispositivo a través de la ventana de cubierta de S View.

Activar la ventana múltiple



Use esta función para ejecutar dos aplicaciones en la pantalla a la vez.



- Solo podrá ejecutar las aplicaciones que se encuentren en el panel de la ventana múltiple.
- Al iniciar aplicaciones que contengan archivos multimedia, como música o vídeos, se reproducirá el sonido de ambos archivos.
- Es posible que esta función no esté disponible según su región o su proveedor de servicios.

Para usar la ventana múltiple, en la pantalla de aplicaciones, toque **Ajustes** → **Dispositivo** → **Multi window**.

Uso del panel multiwindow

Para mostrar el panel multiwindow, mantenga pulsado . El panel multiwindow aparecerá en la parte izquierda de la pantalla. Seleccione una aplicación, y después arrastre otra aplicación hacia una ubicación nueva. Puede ejecutar la misma aplicación en dos ventanas al mismo tiempo. Para ocultar el panel multiwindow, mantenga pulsado  nuevamente.

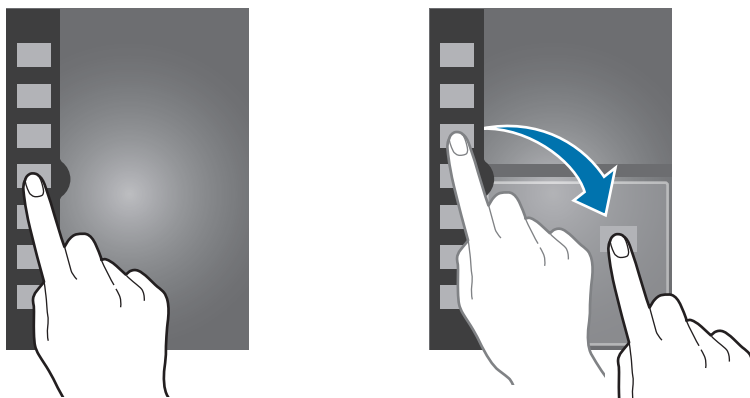





Dibuje el círculo entre los paneles de aplicación hacia arriba o hacia abajo para ajustar el tamaño de los paneles.

Toque el indicador del panel para ocultar o mostrar el panel. Cuando esté abierto el panel de multiwindow (ventana múltiple), mantenga pulsado el indicador del panel y arrástrelo hacia la izquierda o derecha de la pantalla para mover el panel. Para mover el indicador del panel cuando el panel de multiwindow esté cerrado, mantenga pulsado el indicador del panel y arrástrelo hacia arriba o hacia abajo.

Uso de las aplicaciones multiwindow

Mientras usa las aplicaciones multiwindow, seleccione una ventana de aplicación, toque el círculo que hay entre las ventanas de aplicaciones y, después, use una de las siguientes:

- : Permite abrir una lista de aplicaciones usadas recientemente en la ventana seleccionada.
- : Permite alternar la ubicación de las aplicaciones multiwindow.
- : Permite compartir elementos entre las ventanas de las aplicaciones. Arrastre un elemento para compartirlo desde una ventana a la otra. Es posible que algunas aplicaciones no admitan esta función.
- : Permite maximizar la ventana para que se adapte a la pantalla.
- : Permite cerrar la aplicación.

Compartir archivos

Arrastre a la otra ventana un elemento que desee compartir entre ambas ventanas.



Crear una ventana vinculada

Use esta función para guardar la combinación de las aplicaciones multiwindow que se están ejecutando actualmente.

En el panel multiwindow, toque  → **Crear**, introduzca un título y, por último, pulse **Aceptar**.

Usar la misma aplicación en dos ventanas

Use esta función para ejecutar la misma aplicación en dos ventanas al mismo tiempo.

Tras ejecutar una aplicación desde el panel multiwindow, si la aplicación es compatible con esta función aparecerá  junto al icono de la aplicación. Toque el icono de la aplicación que muestre  y, a continuación, toque .



Es posible que algunas aplicaciones no admitan esta función.

Notificaciones

Los iconos de notificación aparecen en la barra de estado que se encuentra en la parte superior de la pantalla para avisarle acerca de llamadas perdidas, nuevos mensajes, eventos del calendario, el estado del dispositivo, y muchas cosas más. Arrastre el cursor hacia abajo desde la barra de estado para abrir el panel de notificaciones. Desplace la lista para ver más alertas. Para cerrar el panel de notificaciones, arrastre hacia arriba la barra que se encuentra en la parte inferior de la pantalla.



Desde el panel de notificaciones podrá ver la configuración actual del dispositivo. Arrastre el cursor hacia abajo desde la barra de estado y, a continuación, toque  para usar las siguientes opciones:

- **Wi-Fi:** Active o desactive la función Wi-Fi.
- **GPS:** Permite activar o desactivar la función GPS.
- **Sonido:** Permite activar o desactivar el modo Silencio. En el modo Silencio, puede definir el dispositivo para que vibre o para que no emita ninguna alerta.
- **Rotar pantalla:** Permitir o evitar que la interfaz gire al girar el dispositivo.
- **Bluetooth:** Permite activar o desactivar la función Bluetooth.
- **Modo lectura:** Activar o desactivar el modo de lectura. En el modo de lectura, el dispositivo le ayuda a proteger los ojos cuando lea por la noche. Para seleccionar para qué se usará cada aplicación, toque **Ajustes** → **Dispositivo** → **Pantalla** → **Modo de lectura**.
- **Datos móviles:** Active o desactive la conexión de datos.
- **Modo bloqueo:** Active o desactive el modo de bloqueo. En el modo de bloqueo, el dispositivo bloqueará las notificaciones. Para seleccionar qué notificaciones se bloquearán, toque **Ajustes** → **Dispositivo** → **Modo de bloqueo**.
- **Ahorro energía:** Active o desactive el modo de ahorro de energía.
- **Multi window:** Permite usar la ventana múltiple.
- **Screen Mirroring:** Permite activar o desactivar la función Compartir pantalla.
- **Zona Wi-Fi:** Permite activar o desactivar la función de vinculación Wi-Fi.
- **S Beam:** Permite activar o desactivar la función S Beam.
- **NFC:** Permite activar o desactivar la función NFC.

- **Air view:** Permite activar o desactivar la función Vista aérea.
- **Air gesture:** Permite activar o desactivar la función Air Gesture.
- **Modo manos libres:** Active o desactive el modo de manos libres.
- **Smart stay:** Permite activar o desactivar la función de reposo inteligente.
- **Smart pause:** Activar o desactivar la función Smart Pause.
- **Smart scroll:** Permite activar o desactivar la función Samsung Smart Scroll.
- **Sinc:** Permite activar o desactivar la sincronización automática de aplicaciones.
- **Modo avión:** Permite activar o desactivar el modo avión.



Las opciones disponibles pueden variar según la región o el proveedor de servicios.

Para volver a organizar las opciones en el panel de notificaciones, abra el panel de notificaciones, toque  → , mantenga pulsado un elemento y, por último, arrastre el elemento a otra ubicación.

Pantalla de inicio

La pantalla de inicio es el punto de partida para acceder a todas las funciones del dispositivo. Contiene iconos indicadores, widgets, accesos directos a las aplicaciones, y muchas funciones más. La pantalla de inicio puede tener varios paneles. Desplácese hacia la izquierda o hacia la derecha para ver más paneles.

Cambiar el modo de la pantalla de inicio

La pantalla de inicio cuenta con los modos estándar y sencillo. En el modo sencillo, podrá acceder a sus contactos, aplicaciones y ajustes favoritos añadiendo accesos directos en la pantalla.

Para cambiar al modo sencillo, en la pantalla de inicio, toque **Menú** → **Ajustes** → **Dispositivo** → **Modo Sencillo** y, por último, arrastre el interruptor **Modo Sencillo** hacia la derecha.

Organizar los elementos

Añadir un icono de aplicación

En la pantalla de inicio, toque **Menú**, mantenga pulsado el icono de una aplicación, y después arrástrelo hacia la vista previa de un panel.

Añadir un elemento

Personalice la Pantalla de inicio añadiendo widgets, carpetas o paneles.

Mantenga pulsada el área vacía de la pantalla de inicio, y después seleccione una de las siguientes categorías:

- **Aplicaciones y widgets:** Añada widgets o aplicaciones a la pantalla de inicio.
- **Carpeta:** Permite crear una nueva carpeta.
- **Página:** Reorganizar paneles en la pantalla de inicio.

Mover un elemento

Mantenga pulsado un elemento y arrástrelo hasta una nueva ubicación. Para moverlo hacia otro panel, arrástrelo hacia uno de los lados de la pantalla.

Eliminar un elemento

Mantenga pulsado un elemento y arrástrelo hasta la papelera de reciclaje que aparece en la parte superior de la pantalla de inicio. Cuando la papelera de reciclaje cambie al color rojo, suelte el elemento.

Organizar los paneles

Añadir un nuevo panel

Toque  → **Editar página** → .

Mover un panel

Toque  → **Editar página**, mantenga pulsada la vista previa de un panel, y después arrástrelo hacia una nueva ubicación.

Eliminar un panel

Toque  → **Editar página**, mantenga pulsada la vista previa de un panel, y después arrástrela hacia la papelera de reciclaje que se encuentra en la parte superior de la pantalla.

Definir un fondo de pantalla

Defina una imagen o una foto almacenada en el dispositivo como fondo para la pantalla de inicio.

En la pantalla de inicio, toque  → **Definir fondo pantalla** → **Pantalla de inicio**, y luego seleccione una de las siguientes opciones:

- **Fondos animados:** Vea imágenes animadas.
- **Fondos de pantalla:** Permite ver imágenes de fondo de pantalla.
- **Fotos:** Vea imágenes de **Fotos**.
- **Galería:** Permite ver las fotos tomadas con la cámara del dispositivo o imágenes descargadas de Internet.

Seleccione una imagen, cambie su tamaño si es preciso arrastrando el marco, y defínala como fondo de pantalla.

Utilizar los widgets

Los widgets son pequeñas aplicaciones que proporcionan funciones prácticas e información sobre la pantalla de inicio. Para usarlos, añada widgets desde el panel de widgets en la pantalla de inicio.



- Algunos widgets se conectan a servicios Web. Al usar un widget Web, se podrán cobrar cargos adicionales.
- Los widgets disponibles pueden variar según la región o el proveedor de servicios.

Añadir widgets a la pantalla de inicio

En la pantalla de inicio, toque **Menú** → **Widgets**. Desplácese hacia la izquierda o derecha en el panel de widgets, y luego mantenga pulsado un widget para añadirlo a la pantalla de inicio. Colóquelo en la ubicación que prefiera, cambie su tamaño arrastrando el marco, en caso necesario, y después toque en cualquier parte de la pantalla para guardar la ubicación del widget.

Pantalla bloqueada

La pantalla bloqueada evita que se realicen operaciones no deseadas en el dispositivo cuando no está en uso, y también permite añadir convenientes widgets.

Bloquear y desbloquear el dispositivo

Al pulsar el botón Encendido, la pantalla se apagará y el dispositivo pasará al modo de bloqueo. Si no usa el dispositivo durante un tiempo específico, este se bloqueará automáticamente.

Para desbloquear el dispositivo, pulse el botón Encendido o el botón Inicio y desplace el dedo rápidamente en cualquier dirección dentro de la zona de desbloqueo de pantalla en la parte inferior de la pantalla.

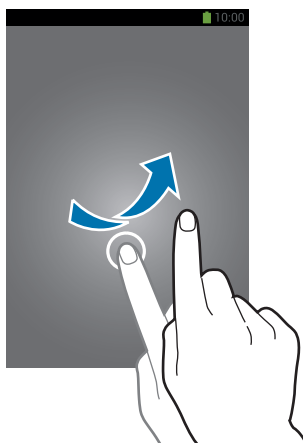

Añadir widgets

Para usar widgets con la pantalla bloqueada, en la Pantalla de inicio toque **Menú** → **Ajustes** → **Dispositivo** → **Pantalla de bloqueo** → **Varios widgets**.



En el modo sencillo, no podrá usar los widgets de la pantalla bloqueada.

Arrastre el panel de widgets hacia abajo para expandirlo. Desplácese hacia la derecha hasta la última página, toque , y después seleccione un widget para añadirlo a la pantalla de inicio.

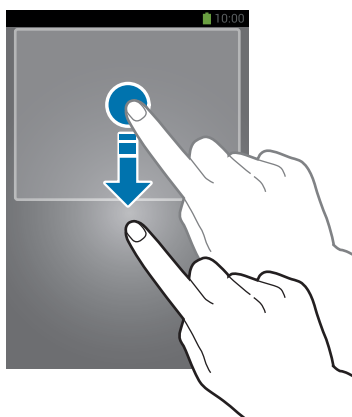

Organizar los paneles

Mover un panel

Arrastre el panel de widgets hacia abajo, desplácese hacia la izquierda o hacia la derecha, mantenga pulsada la vista previa de un panel, y después arrástrelo hacia una nueva ubicación.

Eliminar un panel

Arrastre el panel de widgets hacia abajo, desplácese hacia la izquierda o hacia la derecha, mantenga pulsada la vista previa de un panel, y después arrástrelo hacia la papelera de reciclaje que se encuentra en la parte superior de la pantalla.

Pantalla de aplicaciones

La pantalla de aplicaciones contiene los iconos de todas las aplicaciones, incluyendo las que se han instalado recientemente.

En la pantalla de inicio, toque **Menú** para abrir la pantalla de aplicaciones.

Desplácese hacia la izquierda o hacia la derecha para ver más paneles.

Organizar las aplicaciones

Toque  → **Editar**, mantenga pulsada una aplicación, y después arrástrela hacia una nueva ubicación. Para moverlo hacia otro panel, arrástrelo hacia uno de los lados de la pantalla.

Organizar las aplicaciones en carpetas

Coloque las aplicaciones relacionadas juntas en una carpeta para una mayor conveniencia.

Toque  → **Editar**, mantenga pulsada una aplicación, y después arrástrela hacia **Crear carpeta**. Introduzca un nombre para la carpeta, y después toque **Aceptar**. Para colocar las aplicaciones en la nueva carpeta, arrástrelas y después toque **Guardar** para guardar la organización.

Organizar los paneles

Pellizque la pantalla, mantenga pulsada la vista previa de un panel y arrástrelo hacia una nueva ubicación.

Instalar aplicaciones

Use las tiendas de aplicaciones, tales como **Samsung Apps**, para descargar e instalar aplicaciones.

Desinstalar aplicaciones

Toque  → **Desinstal/desactivar apps**, y después seleccione una aplicación para desinstalarla.



No es posible desinstalar las aplicaciones predeterminadas que vienen con el dispositivo.

Utilizar las aplicaciones

El dispositivo puede operar muchos tipos de aplicaciones, desde elementos multimedia hasta Internet.

Abrir una aplicación

En la pantalla de inicio o la pantalla de aplicaciones, seleccione el icono de una aplicación para abrirla.



Algunas aplicaciones se agrupan en carpetas. Toque una carpeta y, después, toque una aplicación para abrirla.



Abrir desde las aplicaciones usadas recientemente

Mantenga pulsado el botón Inicio para abrir una lista de aplicaciones recientes.

Seleccione el icono de una aplicación para abrirla.

Cerrar una aplicación

Cierre las aplicaciones que no use para ahorrar batería y preservar el rendimiento del dispositivo.

Mantenga pulsado el botón Inicio, toque , y después toque **Fin** junto a una aplicación para cerrarla. Para cerrar todas las aplicaciones activas, toque **Finalizar todo**. También puede mantener pulsado el botón Inicio, y después toque .

Ayuda

Acceda a la información para aprender a usar el dispositivo y las aplicaciones, o para configurar ajustes importantes.

Toque **Ayuda** en la pantalla de aplicaciones. Seleccione una categoría para ver sugerencias.

Para ordenar las categorías en orden alfabético, toque .

Para buscar palabras clave, toque .

Operación con una mano

Si lo desea, puede activar el modo de operación con una sola mano. En este modo, la interfaz de las aplicaciones se modifica para que sea fácil operarlas con una mano.

En la pantalla de aplicaciones, toque **Ajustes** → **Controles** → **Operación con una mano**. Marque las aplicaciones o funciones que desea usar con este modo.

Introducir texto

Para introducir texto, use el teclado Samsung o la función de introducción por voz.



La introducción de texto no funciona en algunos idiomas. Para introducir texto, debe cambiar el idioma de introducción a uno de los idiomas compatibles.

Cambiar el tipo de teclado

Toque cualquier campo de texto, abra el panel de notificaciones, toque **Seleccionar método de entrada**, y después seleccione el tipo de teclado que desea usar.

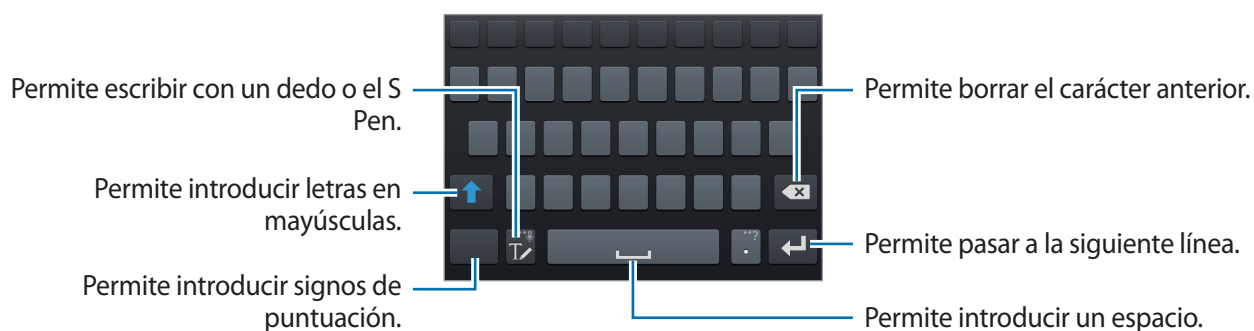

Introducir mayúsculas

Toque  antes de introducir un carácter. Para colocar todas las letras en mayúsculas, púlselo dos veces.

Cambiar el tipo de teclado

Mantenga pulsado , y después toque  para cambiar el tipo de teclado.



Cambiar el idioma del teclado

Añada idiomas al teclado, y después deslice la barra espaciadora hacia la izquierda o hacia la derecha para cambiar de idioma.

Escritura a mano

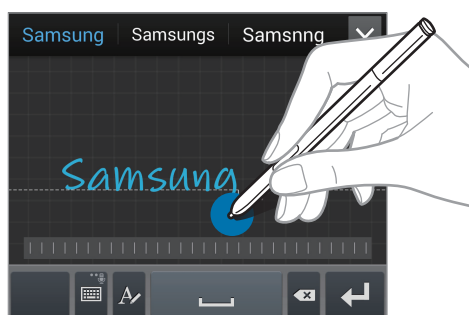

Toque , y después escriba una palabra con el dedo o con el S Pen. A medida que introduce caracteres, aparecerán sugerencias de palabras. Seleccione una de las sugerencias.



Use los gestos de escritura a mano para realizar acciones tales como editar o eliminar caracteres e insertar espacios. Para ver las guías de gestos, mantenga pulsado , y, después, toque  → **Ayuda** → **Utilizar gestos de escritura manual**.

Entrada de lápiz directa

En la pantalla de aplicaciones, toque **Ajustes** → **Controles** → **S Pen** → **Direct Pen**, y después arrastre el interruptor **Direct Pen** hacia la derecha.

Si coloca el S Pen sobre un campo de texto sin tocarlo, el icono  aparecerá en la esquina superior derecha del campo de texto. Pulse  para escribir con el S Pen. Para hacer correcciones sencillas, cambiar el idioma de entrada o introducir un espacio entre caracteres, toque la herramienta de corrección correspondiente en el panel de escritura manual.

Cuando esta función esté activada, podrá realizar las siguientes acciones:

- Enviar un mensaje manuscrito.
- Hacer una llamada escribiendo en el teclado un nombre de contacto o un número de teléfono.
- Fijar una alarma con solo escribir los números.
- Navegar por Internet escribiendo direcciones Web.

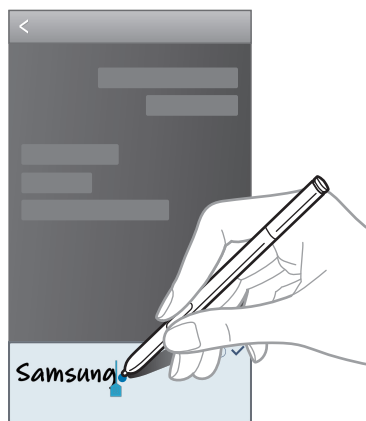



Introducir texto por voz

Active la función de introducción de voz y hable cerca del micrófono. El dispositivo mostrará sus palabras.

Si el dispositivo no reconoce sus palabras, toque el texto subrayado y seleccione una palabra o frase alternativa de la lista desplegable.

Para cambiar el idioma o añadir idiomas para el reconocimiento de voz, toque el idioma actual.

Copiar y pegar

Mantenga pulsado un texto, arrastre  o  para seleccionar más o menos texto, y después toque **Copiar** para copiar o **Cortar** para cortar. El texto seleccionado se guardará en el área de transferencia.

Para pegarlo en un campo de introducción de texto, mantenga pulsado el punto en el que desee insertar el texto, y después toque **Pegar**.

Conectarse a una red Wi-Fi

Conecte el dispositivo a una red Wi-Fi para usar Internet o compartir archivos multimedia con otros dispositivos. (pág. 151)

Activar o desactivar la función Wi-Fi

Abra el panel de notificaciones, y después toque **Wi-Fi** para activar o desactivar la función.



- El dispositivo utiliza una frecuencia no armonizada y está diseñado para ser utilizado en todos los países de Europa. La red WLAN puede operarse en la Unión Europea sin restricciones en interiores, pero no puede operarse en el exterior.
- Desactive la función Wi-Fi para ahorrar batería cuando no esté en uso.

Conectarse con redes Wi-Fi

En la pantalla de aplicaciones, toque **Ajustes** → **Conexiones** → **Wi-Fi**, y después arrastre el interruptor **Wi-Fi** hacia la derecha.

Seleccione una red de la lista de redes Wi-Fi detectadas, introduzca una contraseña si es necesario, y después toque **Conectar**. Las redes que requieran una contraseña aparecerán con un icono en forma de candado. Una vez que el dispositivo esté conectado con una red Wi-Fi, se conectará a la red automáticamente cada vez que esté disponible.

Añadir redes Wi-Fi

Si la red con la cual desea conectarse no figura en la lista de redes, toque **Añadir red Wi-Fi** en la parte inferior de la lista. Introduzca el nombre de la red en **Red SSID**, seleccione el tipo de seguridad, introduzca la contraseña si no se trata de una red abierta, y después toque **Conectar**.

Olvidar redes Wi-Fi

Podrá eliminar cualquier red que haya usado, incluyendo al red actual, de modo que el dispositivo no se conecte a ella automáticamente. Seleccione la red en la lista de redes, y después toque **Olvidar**.

Configurar cuentas

Las aplicaciones de Google, tales como **Play Store**, requieren una cuenta de Google, y **Samsung Apps** requiere una cuenta de Samsung. Cree cuentas de Google y Samsung para disfrutar al máximo del dispositivo.

Añadir cuentas

Siga las instrucciones que aparecen al abrir una aplicación de Google sin iniciar sesión para configurar una cuenta de Google.

Para iniciar sesión o registrarse en una cuenta de Google, en la pantalla de aplicaciones, toque **Ajustes** → **General** → **Cuentas** → **Añadir cuenta** → **Google**. Después, toque **Crear cuenta** para registrarse, o toque **Usar cuenta**, y siga las instrucciones de la pantalla para completar la configuración de la cuenta. Podrá usar más de una cuenta de Google en el dispositivo.

También deberá configurar una cuenta de Samsung.

Eliminar cuentas

En la pantalla de aplicaciones, toque **Ajustes** → **General** → **Cuentas**, seleccione el nombre de una cuenta bajo **Mis cuentas**, seleccione la cuenta que desea eliminar, y después toque **Elim cuenta**.

Transferir archivos

Mueva archivos de audio, vídeo, imagen o de otro tipo del dispositivo al ordenador y viceversa.



- Algunas aplicaciones admiten los siguientes formatos de archivo. Es posible que no se admitan algunos formatos de archivo en función de la versión del software del dispositivo o el sistema operativo del ordenador.
 - Música: mp3, m4a, mp4, 3gp, 3ga, wma, ogg, oga, aac, y flac
 - Imagen: bmp, gif, jpg, y png
 - Vídeo: avi, wmv, asf, flv, mkv, mp4, 3gp, webm y ts
 - Documento: doc, docx, xls, xlsx, ppt, pptx, pdf, y txt
- Si las aplicaciones no pueden reproducir archivos con el formato divX o ac3, instale aplicaciones que sí sean compatibles con dichos formatos.
- Este dispositivo es compatible con dispositivos USB 3.0 y de versiones anteriores. Cuando use un dispositivo USB 3.0, asegúrese de utilizar un cable USB 3.0.
- La tecnología USB 3.0 acelera las transferencias de datos, pero en ocasiones su uso puede interferir con las llamadas o el tráfico de datos. Tras 10 minutos sin uso se apagará automáticamente y la conexión cambiará a USB 2.0.

Conectarse con Samsung Kies

Samsung Kies es una aplicación informática que administra contenidos multimedia y datos personales con dispositivos Samsung. Descargue la última versión de Samsung Kies en el sitio Web de Samsung.

1 Conecte el dispositivo al ordenador con un cable USB.

Samsung Kies se iniciará automáticamente en el ordenador. Si Samsung Kies no se inicia, haga doble clic en el icono de Samsung Kies en el ordenador.

2 Transfiera archivos entre el dispositivo y el ordenador.

Para obtener más información, consulte la ayuda de Samsung Kies.

Conectarse con Windows Media Player

Asegúrese de que Windows Media Player esté instalado en el ordenador.

- 1 Conecte el dispositivo al ordenador con un cable USB.
- 2 Abra Windows Media Player y sincronice archivos de música.

Conectar como dispositivo multimedia

- 1 Conecte el dispositivo al ordenador con un cable USB.
- 2 Abra el panel de notificaciones, y después pulse **Conectado como dispositivo multimedia** → **Dispositivo multimedia (MTP)**.
Toque **Cámara (PTP)** si el ordenador no admite el protocolo de transferencia multimedia (MTP) o si no ha instalado los controladores apropiados.
- 3 Transfiera archivos entre el dispositivo y el ordenador.

Proteger el dispositivo

Evite que otras personas usen el dispositivo o accedan a sus datos personales y a la información almacenada en el dispositivo mediante las funciones de seguridad. El dispositivo solicitará un código cada vez que intente desbloquearlo.

Configurar una firma

En la pantalla de aplicaciones, toque **Ajustes** → **Dispositivo** → **Pantalla de bloqueo** → **Bloqueo de pantalla** → **Firma**.

Escriba su firma con el S Pen y, después, escríbala dos veces más para verificarla. Defina un PIN de desbloqueo secundario para desbloquear la pantalla si olvida la firma.



Al desbloquear el dispositivo, asegúrese de que escribe su firma con las mismas condiciones con las que la registró (por ejemplo, con el mismo ángulo de escritura).

Definir un patrón

En la pantalla de aplicaciones, toque **Ajustes** → **Dispositivo** → **Pantalla de bloqueo** → **Bloqueo de pantalla** → **Patrón**.

Dibuje un patrón conectando cuatro puntos o más, y después vuelva a dibujarlo para verificarlo. Defina un PIN de desbloqueo secundario para desbloquear la pantalla si olvida el patrón.

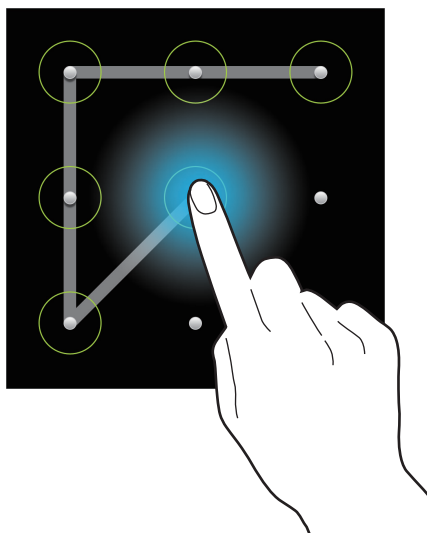

Definir un PIN

En la pantalla de aplicaciones, toque **Ajustes** → **Dispositivo** → **Pantalla de bloqueo** → **Bloqueo de pantalla** → **PIN**.

Introduzca al menos cuatro números, y después vuelva a introducir la contraseña para verificarla.

Definir una contraseña

En la pantalla de aplicaciones, toque **Ajustes** → **Dispositivo** → **Pantalla de bloqueo** → **Bloqueo de pantalla** → **Contraseña**.

Introduzca al menos cuatro caracteres, incluyendo números y símbolos, y después vuelva a introducir la contraseña para verificarla.

Desbloquear el dispositivo

Active la pantalla pulsando el botón Encendido o el botón Inicio, y después introduzca el código de desbloqueo.



Si olvida el código de desbloqueo, lleve el dispositivo a un centro de servicios de Samsung para restablecerlo.

Actualizar el dispositivo

Podrá actualizar el dispositivo con el software más reciente.



Es posible que esta función no esté disponible según su región o su proveedor de servicios.

Actualizar con Samsung Kies

Inicie Samsung Kies y conecte el dispositivo al ordenador. Samsung Kies reconocerá el dispositivo automáticamente y mostrará las actualizaciones disponibles en la casilla de diálogo, en caso de haberlas. Haga clic en el botón Actualizar en la casilla de diálogo para iniciar la actualización. Para conocer más detalles acerca de la actualización, consulte la ayuda de Samsung Kies.



- No apague el ordenador ni desconecte el cable USB mientras el dispositivo se esté actualizando.
- Mientras el dispositivo se actualiza, no conecte otros dispositivos multimedia al ordenador. Si lo hace, podría interferir con el proceso de actualización.

Actualizar mediante el servicio over-the-air

Podrá actualizar el dispositivo con la versión del software más reciente mediante el servicio de firmware over-the-air (FOTA).

En la pantalla de aplicaciones, toque **Ajustes** → **General** → **Acerca del dispositivo** → **Actualización de software** → **Actualizar**.

Comunicación

Teléfono

Use esta aplicación para realizar o responder una llamada.

Toque **Teléfono** en la pantalla de aplicaciones.

Realizar llamadas

Realizar una llamada

Use uno de los siguientes métodos:

- **Teclado:** Introduzca el número con el teclado, y luego toque .
- **Registros:** Realice una llamada desde el historial de llamadas y mensajes entrantes y salientes.
- **Favoritos:** Realice una llamada desde la lista de contactos favoritos.
- **Contactos:** Realice una llamada desde la lista de contactos.

Números de marcación rápida

Para los números de marcación rápida, mantenga pulsado el dígito correspondiente.

Predicción de números

Cuando introduzca números en el teclado, aparecerán predicciones automáticas. Seleccione una de ellas para realizar una llamada.

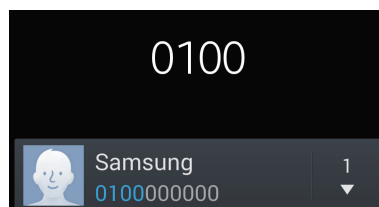

Buscar contactos



Introduzca un nombre, un número de teléfono o una dirección de correo electrónico para buscar un contacto en la lista. A medida que introduzca caracteres, aparecerán predicciones de contactos. Seleccione uno para llamarlo.





Realizar una llamada internacional

Mantenga pulsado **0** hasta que aparezca el símbolo **+**. Introduzca el código de país, el código de área y el número de teléfono, y después toque .

Durante una llamada

Podrá realizar las siguientes acciones:

-  : Permite seleccionar una opción del ecualizador para usar durante una llamada.
-  : Permite desactivar la función de reducción del ruido, que elimina el ruido de fondo de modo que el interlocutor pueda oírlo más claramente.
-  : Permite aumentar el volumen.
- **En espera:** Permite retener una llamada. Toque **Cancelar retención** para recuperar la llamada retenida.
- **Añadir llamada:** Permite marcar una segunda llamada.
- **Teclado:** Permite abrir el teclado.
- **Finalizar:** Permite finalizar la llamada actual.
- **Altavoz:** Permite activar el altavoz. Mantenga el dispositivo alejado de sus oídos cuando use el altavoz.
- **Silencio:** Permite desactivar el micrófono de modo que el interlocutor no pueda oírlo.
- **Auricular:** Permite cambiar a un auricular Bluetooth, si hay uno conectado al dispositivo.
- **Cambiar:** Permite alternar entre dos llamadas.
- **Fusionar:** Permite realizar una multiconferencia cuando hay dos llamadas conectadas. Repita este proceso para añadir más interlocutores. Esta función estará disponible sólo si el servicio de multiconferencia está activo.

-  → **Contactos**: Permite abrir la lista de contactos.
-  → **Nota de acción**: Permite ejecutar Action Memo.
-  → **Mensaje**: Permite enviar un mensaje.
-  → **Transferir**: Permite conectar al primer interlocutor con el segundo. Si hace esto, usted quedará desconectado de la conversación.
-  → **Administrar multiconferencia**: Permite tener una conversación privada con un interlocutor durante una multiconferencia, o desconectar a un interlocutor de la multiconferencia.

Añadir contactos

Para añadir un número de teléfono a la lista de contactos desde el teclado, introduzca el número y toque **Agregar a Contactos**.

Ver registros de llamadas

Toque **Registros** para ver el historial de llamadas entrantes y salientes.

Para filtrar un registro de llamada, toque  → **Ver**, y después seleccione una opción.

Números de marcación fija

Puede configurar el dispositivo para restringir las llamadas salientes solo a los números con ciertos prefijos. Estos prefijos se almacenan en la tarjeta SIM o USIM.

Toque  → **Ajustes de llamada** → **Ajustes adicionales** → **Número de marcación fija** → **Activar FDN**, y después introduzca el PIN2 que viene con la tarjeta SIM o USIM. Toque **Lista FDN** y añada números.

Restricción de llamadas

Puede definir el dispositivo para evitar que se realicen ciertas llamadas. Por ejemplo, puede desactivar las llamadas internacionales.

Toque  → **Ajustes de llamada** → **Ajustes adicionales** → **Restricción de llamadas**, seleccione un tipo de llamada, seleccione una opción de restricción de llamadas, y después introduzca una contraseña.

Recibir llamadas

Responder una llamada

Cuando reciba una llamada, arrastre  fuera del círculo grande.

Si el servicio de llamada en espera está activo, podrá realizar otra llamada. Cuando el segundo interlocutor responda, la primera llamada quedará en espera.

Rechazar una llamada

Cuando reciba una llamada, arrastre  fuera del círculo grande.

Para enviar un mensaje cuando rechace una llamada entrante, arrastre la barra del mensaje de rechazo hacia arriba. Para crear el mensaje de rechazo, toque  → **Ajustes de llamada** → **Configurar mensajes de rechazo de llamadas**.

Rechazar llamadas de números no deseados automáticamente

Toque  → **Ajustes de llamada** → **Rechazo de llamada** → **Modo de rechazo automático** → **Núm. rechazo automático** y, a continuación, toque **Lista de rechazos automáticos**. Toque **Crear**, introduzca un número, asigne una categoría, y después toque **Guardar**.

Llamadas perdidas

Si pierde una llamada, aparecerá  en la barra de estado. Para ver la lista de llamadas perdidas, abra el panel de notificaciones.

Llamada en espera

La llamada en espera es un servicio que proporciona el proveedor de servicios. Un usuario puede usar este servicio para suspender una llamada actual y responder una llamada entrante. Este servicio no está disponible para las videollamadas.

Para usar este servicio, toque  → **Ajustes de llamada** → **Ajustes adicionales** y, después, marque **Llamada en espera**.

Desvío de llamadas

Puede definir el dispositivo para enviar las llamadas entrantes a un número específico.

Toque  → **Ajustes de llamada** → **Ajustes adicionales** → **Desvío de llamadas**, y después seleccione un tipo de llamada y una condición. Introduzca un número y toque **Habilitar**.









Videollamadas

Realizar una videollamada

Introduzca el número o seleccione un contacto de la lista de contactos y, a continuación, toque .

Durante una videollamada

Podrá realizar las siguientes acciones:

- **Cambiar cámara:** Permite alternar entre la cámara frontal y trasera.
- **Silencio:** Permite desactivar el micrófono de modo que el interlocutor no pueda oírlo.
- **Finalizar:** Permite finalizar la llamada actual.
-  → **Ocultarme:** Permite ocultar su imagen al interlocutor.
-  → **Imagen saliente:** Permite seleccionar una imagen para mostrarla al interlocutor.
-  → **Teclado:** Permite abrir el teclado.
-  → **Auricular:** Permite cambiar a un auricular Bluetooth, si hay uno conectado al dispositivo.
-  → **Altavoz desactivado:** Permite desactivar la función del altavoz.
-  → **Emoticonos animados:** Permite aplicar emoticonos a su imagen.
-  → **Vista de tema:** Permite aplicar iconos decorativos a su imagen.
-  → **Act vista dib anim:** Permite cambiar el modo de visualización a la vista de dibujos animados.
-  → **Activar cámara dual:** Permite usar la cámara frontal y la trasera de modo que el interlocutor pueda verlo a usted y a sus alrededores.



En el modo de doble cámara, podrá realizar videollamadas de hasta 3 minutos. Después de 3 minutos el dispositivo apagará la cámara trasera para lograr un rendimiento óptimo.

Mantenga pulsada la imagen del interlocutor para acceder a las siguientes opciones:

- **Capturar imagen:** Permite capturar la imagen del interlocutor.
- **Grabar vídeo:** Permite grabar un vídeo de las imágenes del interlocutor.



En muchos países es ilegal grabar una llamada sin el permiso previo del interlocutor.

Mantenga pulsada su propia imagen para acceder a las siguientes opciones:

- **Cambiar cámara:** Permite alternar entre la cámara frontal y trasera.
- **Imagen saliente:** Permite seleccionar una imagen para mostrarla al interlocutor.

Intercambiar imágenes

Arrastre la imagen de un interlocutor hacia la imagen del otro para intercambiarlas.

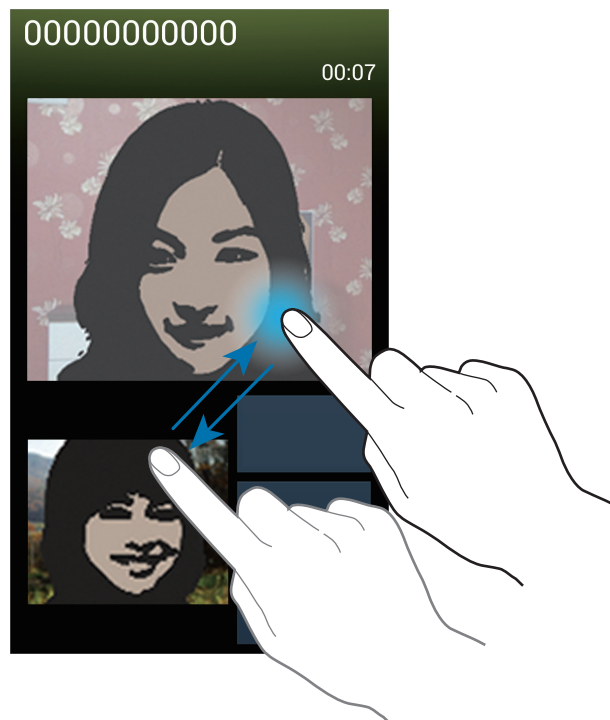

Escuchar un mensaje de voz

Mantenga pulsado 1 en el teclado, y después siga las instrucciones de su proveedor de servicios.

Contactos

Use esta aplicación para administrar los contactos, incluyendo números de teléfono, direcciones de correo electrónico y otros datos.



Toque **Contactos** en la pantalla de aplicaciones.

Administrar contactos

Toque **Contactos**.

Crear un contacto

Toque  e introduzca la información de un contacto.

- : Permite añadir una imagen.
-  / : Permite añadir o eliminar un campo de contacto.

Editar un contacto

Seleccione un contacto para editar, y después toque .

Eliminar un contacto

Toque  → **Eliminar**.

Definir un número de marcación rápida

Toque  → **Ajustes de marcación**, seleccione un número de marcación rápida, y después seleccione un contacto para asignarle. Para eliminar un número de marcación rápida, manténgalo pulsado, y después toque **Eliminar**.





Buscar contactos

Toque **Contactos**.

Use uno de los siguientes métodos de búsqueda:

- Desplácese hacia arriba o hacia abajo por la lista de contactos.
- Use el índice que se encuentra a la derecha de la lista de contactos para desplazarse rápidamente, arrastrando un dedo sobre él.
- Toque el campo de búsqueda en la parte superior de la lista de contactos e introduzca criterios de búsqueda.

Después de seleccionar un contacto, realice una de las siguientes opciones:

- : Permite añadir a los contactos favoritos.
-  / : Permite realizar una llamada de voz o una videollamada.
- : Permite redactar un mensaje.
- : Permite redactar un mensaje de correo electrónico.

Mostrar contactos

Toque **Contactos**.

De forma predeterminada, el dispositivo muestra todos los contactos guardados.

Toque  → **Contactos a mostrar** y, después, seleccione una ubicación en la que haya contactos guardados.

Mover contactos

Toque **Contactos**.

Mover contactos a Google

Toque  → **Fusionar cuentas** → **Fusionar con Google**.

Los contactos que mueva a Google aparecerán con  en la lista de contactos.

Mover contactos a Samsung

Toque  → **Fusionar cuentas** → **Fusionar con Samsung**.

Los contactos que mueva a Samsung aparecerán con  en la lista de contactos.

Importar y exportar contactos

Toque **Contactos**.

Importar contactos

Toque  → **Importar/exportar** y, a continuación, seleccione una opción de importación.

Exportar contactos

Toque  → **Importar/exportar** y, a continuación, seleccione una opción de exportación.

Compartir contactos

Toque  → **Compartir tarjeta de visita**, seleccione los contactos, toque **Finalizado** y, después, seleccione un método para compartir.

Contactos favoritos

Toque **Favoritos**.

Toque , y después realice una de las siguientes acciones:

- **Buscar:** Busque los contactos que desee.
- **Añadir a favoritos:** Permite añadir contactos a favoritos.
- **Eliminar de favoritos:** Permite eliminar contactos de la lista de favoritos.
- **Vista de cuadrícula / Vista de lista:** Permite ver los contactos en forma de cuadrícula o lista.
- **Ayuda:** Permite acceder a la información de ayuda sobre el uso de los contactos.

Grupos de contactos

Toque **Grupos**.

Añadir contactos a un grupo

Seleccione un grupo, y después toque . Seleccione los contactos que desee añadir, y después toque **Finalizado**.

Administrar grupos

Toque , y después realice una de las siguientes acciones:

- **Crear:** Permite crear un grupo nuevo.
- **Buscar:** Busque los contactos que desee.
- **Cambiar orden:** Mantenga pulsado  junto al nombre del grupo, arrástrelo hacia arriba o abajo hasta otra ubicación, y después toque **Finalizado**.
- **Eliminar grupos:** Seleccione grupos añadidos por el usuario y, a continuación, toque **Eliminar**. No es posible eliminar los grupos predeterminados.
- **Ayuda:** Permite acceder a la información de ayuda sobre el uso de los contactos.

Enviar un mensaje o un correo electrónico a miembros de un grupo

Seleccione un grupo, toque  → **Enviar mensaje** o **Enviar correo electrónico**, seleccione miembros, y después toque **Finalizado**.

Tarjeta de negocios

Toque **Contactos**.

Cree una tarjeta de negocios y envíela a otras personas.

Toque **Configurar perfil**, introduzca detalles, como un número de teléfono, una dirección de correo electrónico y una dirección postal, y después toque **Guardar**. Si ha guardado datos del usuario al configurar el dispositivo, seleccione la tarjeta comercial en **YO**, y después toque  para editarla.

Toque  → **Compartir tarjeta de visita**, y después seleccione un método para compartir.

Mensajes

Use esta aplicación para enviar mensajes de texto (SMS) o mensajes multimedia (MMS).

Toque **Mensajes** en la pantalla de aplicaciones.





Es posible que incurra en gastos adicionales por enviar o recibir mensajes mientras se encuentra fuera del área de servicio local. Para obtener detalles, póngase en contacto con el proveedor de servicios.



Enviar mensajes

Toque , añada destinatarios, introduzca un mensaje, y después toque .



Use los siguientes métodos para añadir destinatarios:

- Introduzca un número de teléfono.
- Toque , seleccione contactos, y después toque **Finalizado**.
- Coloque el S Pen sobre , y después, pulse el botón del S Pen. Se muestra la lista de contactos usados recientemente.

Use los siguientes métodos para crear un mensaje multimedia:

- Toque , y adjunte imágenes, vídeos, contactos, notas, eventos y otros datos.
- Toque  → **Añadir asunto** para introducir un asunto.
- Coloque el S Pen sobre , y después, pulse el botón del S Pen. Se muestran las imágenes añadidas recientemente.

Enviar mensajes escritos a mano

Si coloca el S Pen sobre un campo de texto sin tocarlo, el icono  aparecerá en la esquina superior derecha del campo de texto. Toque  y  para introducir un mensaje escrito a mano con el S Pen.

Enviar mensajes programados

Mientras redacta un mensaje, toque  → **Programando**. Defina una fecha y una hora, y después toque **Finalizado**. El dispositivo enviará el mensaje en la fecha y hora especificadas.



- Si el dispositivo está apagado a la hora especificada, si no está conectado a la red, o si la red es inestable, el mensaje no se enviará.
- Esta función se basa en la fecha y hora programadas en el dispositivo. Si cambia de zona horaria y la red no actualiza los datos, la fecha y la hora podrían ser incorrectas.

Traducir y enviar mensajes

Para usar la función de traducción, al redactar un mensaje, toque  → **Traducir**, arrastre el interruptor **Traducir** hacia la derecha, defina un par de idiomas, y después toque **Aceptar**.

Para usar esta función, tiene que descargar e instalar **S Translator**. En la pantalla de aplicaciones, toque **S Translator** → **Instalar** y, después, siga las instrucciones que aparecerán en pantalla.

Toque  para traducir el mensaje, y después toque **Finalizado**. El mensaje traducido reemplazará al mensaje del idioma de origen.

Ver mensajes entrantes

Los mensajes entrantes se agrupan en cadenas por contacto.

Seleccione un contacto para ver el mensaje de la persona.

Correo electrónico

Use esta aplicación para enviar o ver mensajes de correo electrónico.

Toque **Correo electrónico** en la pantalla de aplicaciones.



Configurar cuentas de correo electrónico

Cuando abra el **Correo electrónico** por primera vez, configure una cuenta.

Introduzca su dirección de correo electrónico y su contraseña. Toque **Siguiente** para una cuenta de correo electrónico privado, como Google Mail, o toque **Config manual** para una cuenta corporativa. A continuación, siga las instrucciones de la pantalla para completar la configuración.



Para configurar otra cuenta de correo electrónico, toque  → **Ajustes** → **Añadir cuenta**.

Enviar mensajes

Toque la cuenta de correo electrónico que desee usar, y después toque  en la parte inferior de la pantalla. Introduzca destinatarios, asunto y mensaje, y después toque .

Toque  para añadir un destinatario de la lista de contactos.

Toque  para adjuntar imágenes, vídeos, contactos, notas, eventos y otros datos.

Toque  →  para insertar imágenes, eventos, contactos, información sobre la ubicación y otros datos en el mensaje.

Enviar mensajes programados

Mientras redacta un mensaje, toque  → **Correo electrónico programado**. Seleccione **Correo electrónico programado**, defina una fecha y una hora, y después toque **Finalizar**. El dispositivo enviará el mensaje en la fecha y hora especificadas.



- Si el dispositivo está apagado a la hora especificada, si no está conectado a la red, o si la red es inestable, el mensaje no se enviará.
- Esta función se basa en la fecha y hora programadas en el dispositivo. Si cambia de zona horaria y la red no actualiza los datos, la fecha y la hora podrían ser incorrectas.

Leer mensajes

Seleccione una cuenta de correo electrónico que desee usar, y se recuperarán los mensajes nuevos. Para recuperar los mensajes nuevos manualmente, toque .

Toque un mensaje para leerlo.



Toque la pestaña de adjuntos para abrir los elementos adjuntos, y después toque **Guardar** para guardarlos.

Google Mail



Use esta aplicación para acceder rápida y directamente al servicio de Google Mail.

Toque **Google Mail** en la pantalla de aplicaciones.



- Es posible que esta aplicación no esté disponible según su región o su proveedor de servicios.
- Es posible que esta aplicación tenga otro nombre según la región o el proveedor de servicios.

Enviar mensajes

En cualquier casilla de correo, toque , introduzca destinatarios, un asunto y un mensaje, y después toque .

Toque  → **Adjuntar archivo** para adjuntar imágenes, vídeos, música, etc.

Toque  → **Añadir Cc/Cco** para añadir más destinatarios.

Toque  → **Guardar borrador** para guardar el mensaje y enviarlo en otro momento.

Toque  → **Descartar** para volver a empezar.

Toque  → **Ajustes** para cambiar la configuración de Google Mail.

Toque  → **Danos tu opinión** para notificar sus opiniones para el desarrollo de las aplicaciones.

Toque  → **Ayuda** para acceder a la información de ayuda de Google Mail.

Leer mensajes

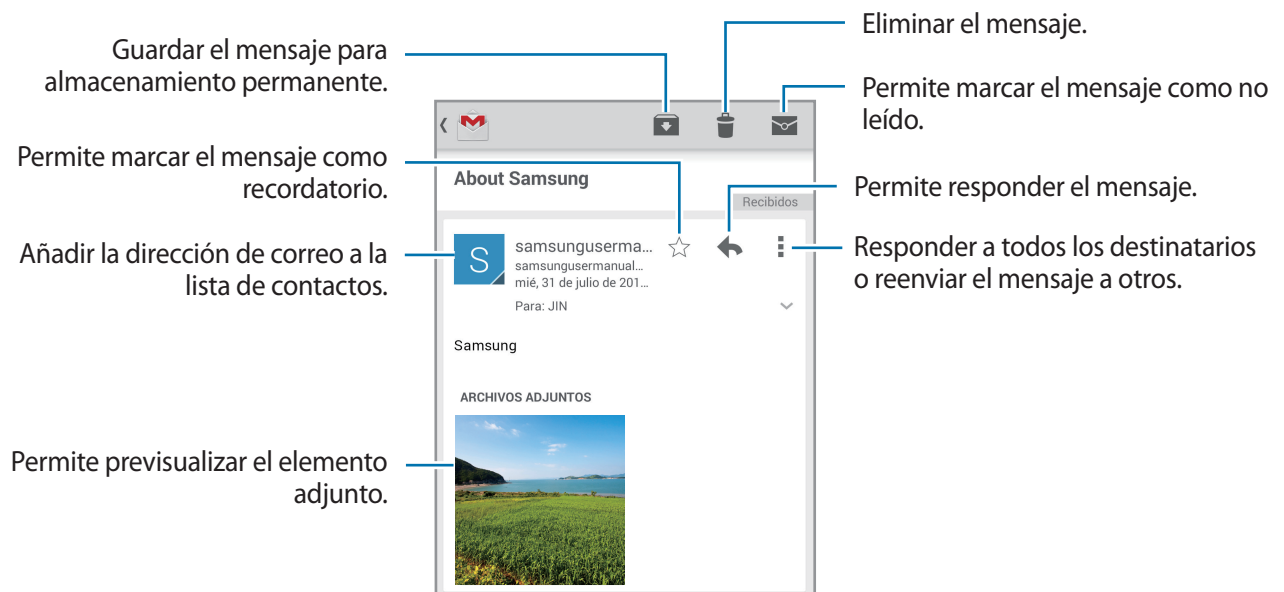

Etiquetas

Google Mail no usa carpetas, sino etiquetas. Al iniciar Google Mail, se muestran los mensajes con la etiqueta Buzón de entrada.

Seleccione una etiqueta en **TODAS LAS ETIQUETAS** para ver los mensajes de otras etiquetas.

Para añadir una etiqueta a un mensaje, seleccione el mensaje, toque  → **Cambiar etiquetas**, y después seleccione la etiqueta que desee asignarle.

Hangouts

Use esta aplicación para conversar con otras personas.

Toque **Hangouts** en la pantalla de aplicaciones.



Es posible que esta aplicación no esté disponible según su región o su proveedor de servicios.

Para iniciar una conversación, seleccione un amigo de la lista de amigos o introduzca datos para buscar y seleccionar luego un amigo entre los resultados.

ChatON

Use esta aplicación para conversar con cualquier dispositivo. Para usar esta aplicación debe iniciar sesión en su cuenta Samsung o verificar su número de teléfono.

Toque **ChatON** en la pantalla de aplicaciones.



Es posible que esta aplicación no esté disponible según su región o su proveedor de servicios.

Cree una lista de amigos introduciendo números de teléfono o direcciones de correo electrónico de cuentas de Samsung, o seleccionando amigos desde la lista de sugerencias. También podrá tocar  → **Sincr. de contactos** para sincronizar los contactos del dispositivo manualmente.

Toque  → **Iniciar chat** y seleccione un amigo para iniciar una conversación.

Para comenzar el chat de voz o vídeo, toque  → **ChatON Voice Chat** o **ChatON Video Chat**.



En el modo de doble cámara, podrá utilizar el chat de vídeo por hasta 3 minutos. Después de 3 minutos el dispositivo apagará la cámara trasera para lograr un rendimiento óptimo.

Google+

Use esta aplicación para mantenerse conectado con otras personas a través del servicio de red social de Google.

Toque **Google+** en la pantalla de aplicaciones.



Es posible que esta aplicación no esté disponible según su región o su proveedor de servicios.

Toque **Todo** para cambiar de categoría, y después desplácese hacia arriba o hacia abajo para ver las publicaciones de su círculo de amigos.

Toque  para utilizar otras funciones de redes sociales.

Fotos

Use esta aplicación para ver y compartir imágenes o vídeos mediante el servicio de red social de Google. Toque **Fotos** en la pantalla de aplicaciones.





Es posible que esta aplicación no esté disponible según su región o su proveedor de servicios.

Seleccione una de las siguientes categorías:

- **CÁMARA:** Ver todas las imágenes o vídeos grabados con el dispositivo o descargados al dispositivo.
- **DESTACADAS:** Ver las imágenes o vídeos que estén agrupados por fecha o álbum. Toque  para ver el resto de imágenes o vídeos del grupo.

A continuación, seleccione una imagen o un vídeo.

Mientras lo está viendo, use uno de los siguientes iconos:

- : Modificar la imagen.
- : Compartir la imagen o vídeo.
- : Eliminar la imagen o vídeo.

Redes e Internet

Internet

Use esta aplicación para navegar por Internet.

Toque **Internet** en la pantalla de aplicaciones.

Ver páginas Web

Toque el campo de dirección, introduzca la dirección Web, y después toque **Ir**.

Toque  para compartir o imprimir la página web actual mientras la está viendo.

Para cambiar el motor de búsqueda, toque el campo de dirección, y después toque el icono del motor de búsqueda junto a la dirección Web.

Abrir una página nueva

Toque  → **Nueva ventana**.

Para ir a otra página Web, toque  y, después, toque la página para seleccionarla.

Favoritos

Para marcar la página Web actual como favorita, toque  → **Añadir favorito** → **Guardar**.

Para abrir una página Web favorita, toque  y después seleccione una.

Historial

Toque  → **Historial** para abrir una página Web de la lista de las páginas visitadas recientemente. Para borrar el historial, toque  → **Borrar historial**.

Páginas guardadas

Para ver las páginas Web guardadas, toque  → **Páginas guardadas**.

Enlaces

Mantenga pulsado un enlace en la página Web para abrirlo en una página nueva, guardarlo o copiarlo.

Para ver los enlaces guardados, toque **Descargas**. (pág. 148)

Compartir páginas Web

Para compartir la dirección de una página Web con otras personas, toque  → **Compartir**.

Para compartir una parte de una página Web, mantenga pulsado el texto que desee, y después toque **Compartir**.

Chrome

Use esta aplicación para buscar información y navegar por páginas Web.

Toque **Chrome** en la pantalla de aplicaciones.



Es posible que esta aplicación no esté disponible según su región o su proveedor de servicios.

Ver páginas Web

Toque el campo de dirección, y después introduzca una dirección Web o un criterio de búsqueda.

Abrir una página nueva

Toque  → **Nueva pestaña**.

Para ir a otra página Web, toque  → una página Web.

Navegar por la Web con la voz

Toque el campo de dirección, toque , diga una palabra clave, y después seleccione una de las palabras clave sugeridas.

Sincronizar con otros dispositivos

Sincronice las pestañas abiertas y los favoritos para usarlos con Chrome en otro dispositivo al iniciar sesión en la misma cuenta de Google.

Para ver las pestañas abiertas en otros dispositivos, toque  → **Otros dispositivos**. Seleccione una página Web para abrirla.

Para ver las páginas favoritas, toque .

Bluetooth

La función Bluetooth crea una conexión inalámbrica directa entre dos dispositivos a lo largo de distancias cortas. Use la función Bluetooth para intercambiar datos o archivos multimedia con otros dispositivos.



- Samsung no es responsable por la pérdida, la interceptación o el uso incorrecto de los datos enviados o recibidos mediante de la función Bluetooth.
- Asegúrese siempre de compartir y recibir datos con dispositivos fiables que cuenten con la seguridad adecuada. Si hay obstáculos entre los dispositivos, es posible que se reduzca la distancia operativa.
- Es posible que algunos dispositivos, en especial aquellos que no están probados o autorizados por Bluetooth SIG, sean incompatibles con el dispositivo.
- No utilice la función Bluetooth con fines ilegales (por ejemplo, piratear copias de archivos o grabar comunicaciones en forma ilegal con fines comerciales).

Samsung no se hace responsable por la repercusión del uso ilegal de la función Bluetooth.

Para activar la función Bluetooth, en la pantalla de aplicaciones, toque **Ajustes** → **Conexiones** → **Bluetooth**, y después arrastre el interruptor **Bluetooth** hacia la derecha.

Vincular con otros dispositivos Bluetooth

En la pantalla de aplicaciones, toque **Ajustes** → **Conexiones** → **Bluetooth** → **Buscar**, y aparecerá una lista de los dispositivos detectados. Seleccione el dispositivo con el cual desea vincularse, y después acepte la contraseña generada automáticamente en ambos dispositivos para confirmar.

Enviar y recibir datos

Muchas aplicaciones admiten la transferencia de datos mediante Bluetooth. Una de ellas es la **Galería**. Abra la **Galería**, seleccione una imagen, toque  → **Bluetooth** y, después, seleccione uno de los dispositivos Bluetooth. A continuación, acepte la solicitud de autorización para la conexión Bluetooth en el otro dispositivo a fin de recibir la imagen. El archivo transferido se guardará en la carpeta **Bluetooth**. Si recibe un contacto, este se guardará en la lista de contactos automáticamente.

Screen Mirroring

Use esta función para conectar el dispositivo a una pantalla grande con un dongle de AllShare Cast o HomeSync y después comparta sus contenidos. También podrá usar esta función junto con otros dispositivos que admitan la función Wi-Fi Miracast.



- Es posible que esta función no esté disponible según su región o su proveedor de servicios.
- Los dispositivos habilitados para Miracast que no admitan la protección de contenidos digitales de alto ancho de banda (HDCP 2.X) podrían no ser compatibles con esta función.
- Algunos archivos podrían almacenarse en el búfer durante la reproducción, según la conexión de red.
- Para ahorrar energía, desactive esta función cuando no esté en uso.
- Si especifica una frecuencia de Wi-Fi, es posible que no se pueda descubrir los dongle de AllShare Cast o HomeSync ni conectarse a ellos.
- Si reproduce vídeos o juega juegos en un TV, seleccione el modo apropiado del TV a fin de aprovechar al máximo la experiencia de AllShare Cast.

En la pantalla de aplicaciones, toque **Ajustes** → **Conexiones** → **Screen Mirroring**. Seleccione un dispositivo, abra o reproduzca un archivo, y después controle la pantalla con las teclas del dispositivo. Para conectarse con un dispositivo usando un PIN, mantenga pulsado el nombre del dispositivo para introducir el PIN.

Samsung Link

Use esta aplicación para reproducir contenido guardado en dispositivos ubicados remotamente o en servicios de almacenamiento Web por Internet. Puede reproducir y enviar archivos multimedia de su dispositivo a otro dispositivo o a un servicio de almacenamiento Web.

Para usar esta aplicación, deberá iniciar sesión en su cuenta de Samsung y registrar dos o más dispositivos. Los métodos para registrarse pueden variar según el tipo de dispositivo.

Toque **Samsung Link** en la pantalla de aplicaciones.



Es posible que esta aplicación no esté disponible según su región o su proveedor de servicios.

Cuando abra esta aplicación, aparecerá todo el contenido de los dispositivos registrados y los servicios de almacenamiento. Podrá navegar a través de ellos y reproducirlos.

Enviar archivos

Envíe archivos a otros dispositivos o cárguelos en servicios de almacenamiento Web. Toque para seleccionar un dispositivo o un almacenamiento Web, y desplácese a la izquierda o la derecha para seleccionar una categoría multimedia. Después, toque , seleccione archivos y, por último, toque .

Compartir archivos

Toque para seleccionar un dispositivo o un almacenamiento Web, y desplácese a la izquierda o la derecha para seleccionar una categoría multimedia. Después, toque , seleccione archivos, toque , y, por último, seleccione un método para compartir.

Reproducir archivos en un dispositivo remoto



Toque para seleccionar un dispositivo o un almacenamiento Web, y desplácese a la izquierda o la derecha para seleccionar una categoría multimedia. Después, toque , seleccione archivos, toque , y, por último, seleccione un dispositivo.



- Los formatos de archivo admitidos pueden variar según los dispositivos conectados como reproductor multimedia.
- Algunos archivos podrían almacenarse en el búfer durante la reproducción, según la conexión de red.

Administrar contenidos en un servicio de almacenamiento Web

Seleccione un servicio de almacenamiento Web, y después vea y administre sus archivos.

Para transferir archivos entre su dispositivo y un servicio de almacenamiento Web, toque , seleccione archivos y, por último, toque .

Para registrar servicios de almacenamiento Web en el dispositivo, toque  → **Añadir almacenamiento**, y después seleccione un servicio de almacenamiento Web.

Group Play

Use esta aplicación para disfrutar de momentos especiales con sus amigos, compartiendo y reproduciendo contenido. Cree una sesión de Group Play o únase a una ya existente, y comparta contenido, como imágenes o música.

Toque **Group Play** en la pantalla de aplicaciones.



- Es posible que esta aplicación no esté disponible según su región o su proveedor de servicios.
- Mientras use esta aplicación no podrá usar Internet a través de Wi-Fi.



Crear un grupo para Group Play

Cuando cree una sesión de Group Play, otros dispositivos podrán unirse a la sesión y compartir el contenido.

Cuando utilice una contraseña para una sesión de Group Play, otros dispositivos tendrán que introducir la contraseña para poder unirse a la sesión. Para usar una contraseña, marque **Def contraseña grupo**.

Toque **Crear grupo**, defina una contraseña y, después, use las siguientes funciones:

- **Compartir música:** Conecte dos o más dispositivos y úselos para lograr un efecto de sonido envolvente cuando comparta música.
- **Compartir imágenes:** Permite seleccionar imágenes para compartir.
- **Compartir vídeo:** Conecte dos o más dispositivos para compartir un vídeo o combinar los dispositivos en una pantalla más grande. Cada dispositivo muestra partes del vídeo al mismo tiempo, que se pueden reproducir a la vez para crear una pantalla más grande donde se muestre el vídeo completo. Para activar esta función, toque  mientras comparte un vídeo.
- **Compartir documentos:** Permite seleccionar documentos para compartir.
- **Jugar a juegos y más:** Permite jugar en línea con amigos.











Unirse a Group Play

Únase a una sesión de Group Play creada por otro dispositivo.

- Toque **Unirse a grupo**, seleccione una sesión de Group Play a la que unirse y, después, introduzca la contraseña para el grupo, si fuese necesario. Seleccione una categoría multimedia y el contenido compartido actualmente aparecerá en el dispositivo.
- Active la función NFC. En la pantalla de inicio, coloque la parte trasera del dispositivo en contacto con la parte trasera de otro dispositivo que esté abriendo una sesión. (pág. 86)



Usar otras funciones en una sesión de Group Play

Cuando comparta contenido con otros dispositivos, use las siguientes funciones:

- : Permite cambiar los ajustes del altavoz para cada dispositivo conectado.
-  → : Permite ajustar el volumen.
-  → : Permite que el dispositivo use todos los dispositivos conectados como altavoces estéreo.
- : Permite combinar las pantallas de los dispositivos conectados para mostrar una pantalla más grande.
- : Permite dividir la pantalla combinada.
- : Permite ajustar el volumen.
- : Escribir una nota o dibujar en la pantalla. Todos los participantes podrán ver lo que usted haya creado.
- : Permite ver todas las imágenes compartidas en diseño de mosaico.



Esta función está disponible si se seleccionan más de dos imágenes.

-  / : Permite seleccionar más imágenes o documentos.
- : Permite ver los participantes del grupo.

NFC

El dispositivo le permite leer etiquetas de comunicación de campos cercanos (NFC) que contengan información sobre productos. También podrá usar esta función para realizar pagos y comprar billetes de transporte o entradas para eventos después de descargar las aplicaciones correspondientes.



- La batería contiene una antena NFC integrada. Manipule la batería con cuidado para evitar dañar la antena NFC.
- Si la pantalla está bloqueada, el dispositivo no leerá etiquetas NFC ni podrá recibir datos.

Para activar la función NFC, en la pantalla de aplicaciones, toque **Ajustes** → **Conexiones** → **NFC**. Arrastre el interruptor **NFC** hacia la derecha.

Leer información de una etiqueta NFC

Coloque el dispositivo cerca de una etiqueta NFC. Aparecerá la información de la etiqueta.

Realizar una compra con la función NFC

Antes de poder utilizar la función NFC para realizar pagos, deberá registrarse con el servicio de pagos móviles. Para registrarse o recibir detalles acerca de este servicio, comuníquese con su proveedor de servicios.

Coloque la parte trasera del dispositivo en contacto con el lector de tarjetas NFC.

Enviar datos a través de Android Beam

Use la función Android Beam para enviar datos, tales como páginas Web y contactos, a dispositivos habilitados para NFC.

En la pantalla de aplicaciones, toque **Ajustes** → **Conexiones** → **NFC**. Arrastre el interruptor **Android Beam** hacia la derecha.

Seleccione un elemento, localice la ubicación de la antena NFC en el otro dispositivo, póngala en contacto con la de su propio dispositivo y luego toque la pantalla de éste.

S Beam

Use esta función para enviar datos tales como vídeos, imágenes y documentos.



No envíe datos protegidos por las leyes de derechos de autor a través de S Beam. Al hacer esto, podría violar las leyes de derechos de autor. Samsung no será responsable de ninguna responsabilidad legal provocada por el uso ilegal de los datos protegidos por parte del usuario.

En la pantalla de aplicaciones, toque **Ajustes** → **Conexiones** → **S Beam**, y después arrastre el interruptor **S Beam** hacia la derecha.

Seleccione un archivo, coloque la parte trasera del dispositivo en contacto con la parte trasera de otro dispositivo, y después toque la pantalla.



Si ambos dispositivos intentan enviar datos a la vez, la transferencia de archivos podría fallar.

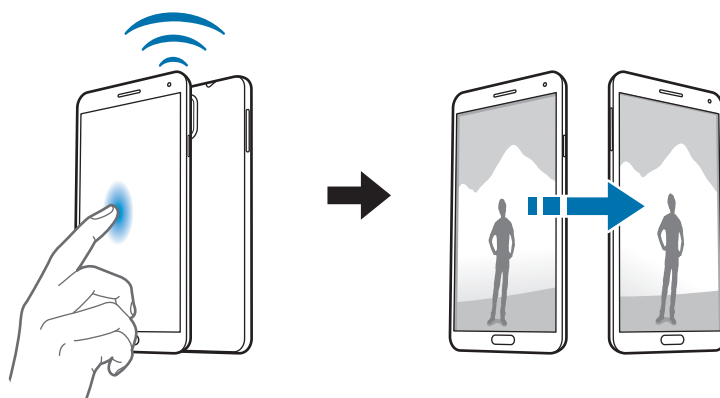

WatchON

Use esta aplicación para conectarse a un TV y ver sus espectáculos y películas favoritas.

Toque **WatchON** en la pantalla de aplicaciones.

Primero deberá conectar el dispositivo a una red y asegurarse de que el puerto infrarrojo del dispositivo esté apuntando hacia el TV.

Conectarse a un TV

Conéctese a un TV para mostrar la pantalla del dispositivo sobre una superficie más grande y controlar el TV de manera remota con el dispositivo.

Seleccione un país, una región y un servicio de transmisión. Toque  → **Continuar**, y después siga las instrucciones de la pantalla para registrar el TV en el dispositivo. Los pasos varían según las opciones que seleccione.

Para conectarse con otros dispositivos, toque  → **Ajustes** → **Mi sala** → **Añadir dispositivos**.

Ver TV

Seleccione un programa de TV de los sugeridos o seleccione una categoría en la parte superior de la pantalla. Seleccione un programa de TV y después toque **Ver ahora**. El programa seleccionado aparecerá en el TV conectado.

Toque  y abra el panel de control para controlar el TV.

Configurar recordatorios de programas

Toque la hora en la parte inferior de la pantalla y seleccione el horario de un programa de TV que desee ver. Seleccione un programa, toque **Recordat**, y después configure una alarma para recordar el programa de TV.

Recursos multimedia

Música

Use esta aplicación para escuchar música.

Toque **Música** en la pantalla de aplicaciones.



- Es posible que no se admitan algunos formatos de archivo en función del software instalado en el dispositivo.
- Algunos archivos podrían no reproducirse correctamente según el método de cifrado utilizado.

Reproducir música

Seleccione una categoría de música, y después seleccione una canción para reproducirla.

Toque la imagen del álbum en la parte inferior de la pantalla para abrir la pantalla del reproductor de música.



Para escuchar canciones en niveles de volumen iguales, toque  → **Ajustes** → **Volumen inteligente**.



Al activar **Volumen inteligente**, el volumen podrá ser superior al nivel de volumen del dispositivo. Tenga cuidado para evitar la exposición a sonidos de alto volumen durante mucho tiempo a fin de evitar sufrir daños en el oído.



Es posible que no esté activado **Volumen inteligente** para algunos archivos.

Para definir un sonido personalizado al escuchar canciones con un auricular, toque  → **Ajustes** → **Adapt Sound** → **Activar**. Al aumentar el volumen al nivel 14 o superior, la opción de sonido adaptado no se aplicará a la reproducción de música. Si baja el volumen al nivel 13 o inferior, la opción se aplicará nuevamente.

Definir una canción como melodía o tono de alarma

Para usar la canción que se esté reproduciendo en ese momento como melodía o tono de alarma, toque  → **Definir como** y seleccione una opción.

Escuchar una canción con otros

Para compartir la canción que se está reproduciendo en este momento, toque  → **Reproducir mediante Group Play**.

Crear listas de reproducción

Realice su propia selección de canciones.

Toque **Listas de reproducción**, y después toque  → **Crear lista de reproducción**. Introduzca un título y toque **Aceptar**. Toque **Añadir música**, seleccione las canciones que desee incluir, y después toque **Finalizado**.

Para añadir la canción que se está reproduciendo actualmente a una lista de reproducción, toque  → **Añadir a lista de reproducción**.

Reproducir música según su estado de ánimo

Reproduzca música según su estado de ánimo. El dispositivo creará automáticamente la lista de reproducción.

Para usar esta función, configure el menú de Music Square para que aparezca en la parte superior de la biblioteca de música; para ello toque  → **Ajustes** → **Menú de música** y marque **Music square** y, a continuación, toque **Hecho**.

Toque **Music square** en la parte superior de la pantalla y seleccione una celda de estado de ánimo. O seleccione varias celdas arrastrando el dedo.

Cámara

Use esta aplicación para tomar fotos o grabar vídeos.

Use **Galería** para ver fotos y vídeos capturados con la cámara del dispositivo. (pág. 100)

Toque **Cámara** en la pantalla de aplicaciones.



- La cámara se apagará automáticamente cuando no esté en uso.
- Asegúrese de que la lente esté limpia. De lo contrario, el dispositivo podría no funcionar correctamente en algunos modos que requieran resoluciones altas.

Normas para el uso de la cámara

- No tome fotos ni grabe vídeos de otras personas sin su permiso.
- No tome fotos ni grabe vídeos en lugares en los que exista una prohibición legal.
- No tome fotos ni grabe vídeos en lugares en los que pudiese invadir la privacidad de otras personas.

Tomar fotos

Tomar una foto

En la pantalla de vista previa, toque la imagen que desee enfocar con la cámara. Cuando el objetivo esté en foco, el marco de enfoque cambiará al color verde. Toque  para tomar la foto.

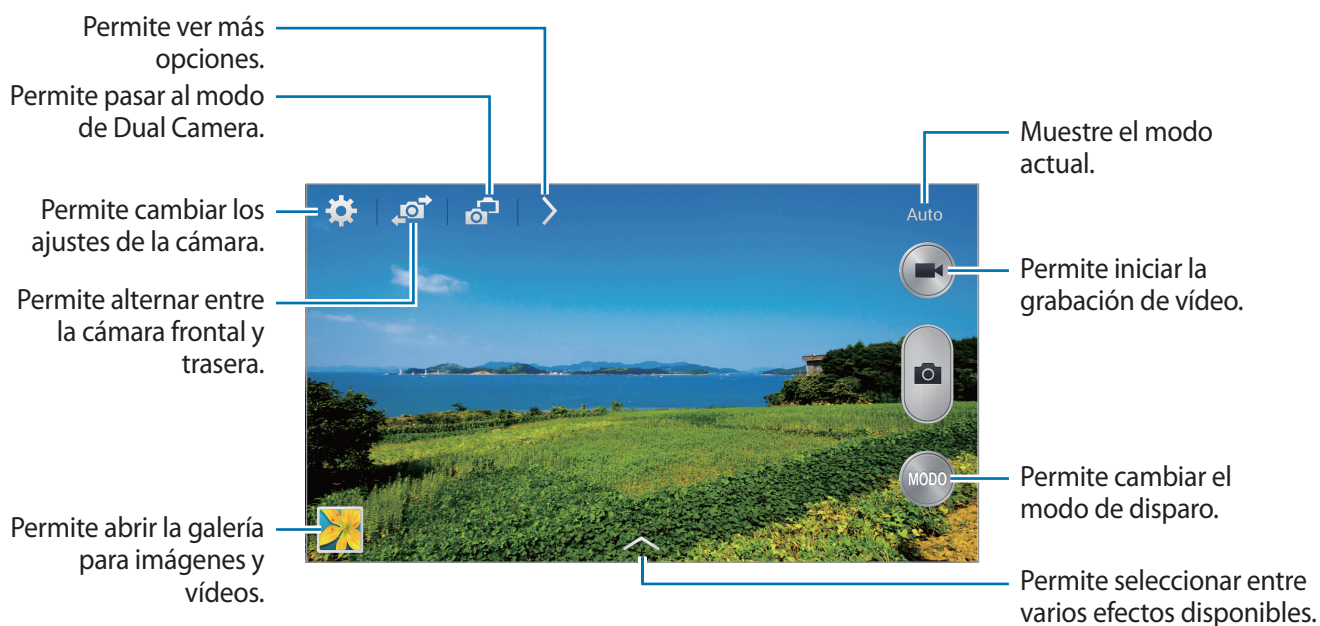



Modo de disparo

Podrá acceder a varios efectos fotográficos.

Toque **MODO**, y después desplácese hacia arriba o abajo en el lado derecho de la pantalla.

- **Auto:** Use este ajuste para permitir que la cámara evalúe el entorno y determine el modo idóneo para la foto.
- **Beauty face:** Permite tomar una foto con rostros iluminados para lograr imágenes más suaves.
- **Best photo:** Permite tomar una serie de fotos y guardar la mejor.
- **Best face:** Use esta función para tomar varias fotos grupales a la vez y combinarlas para crear la mejor imagen posible.

Toque  para tomar varias fotos. Para obtener la mejor foto, sostenga la cámara con estabilidad y permanezca quieto al tomar fotos. Cuando se abra la **Galería**, toque el marco amarillo que rodea a cada rostro y elija la mejor pose individual para cada persona. Después de elegir una pose para cada persona, toque  para combinar las imágenes en una única foto y guardarla.

- **Sound & shot:** Use este ajuste para tomar una foto con sonido.

Toque  para tomar una foto. El dispositivo grabará algunos segundos de audio después de tomar una foto.





Mientras toma fotos en este modo, el micrófono interno grabará el sonido.

- **Drama:** Use esta función para tomar una serie de fotos y combinarlas para crear una imagen que muestre el rastro del movimiento.

Para obtener la mejor imagen, siga estas sugerencias. El dispositivo podría no tomar fotos correctamente en otras condiciones de disparo.

- Sostenga la cámara con estabilidad y permanezca quieto al tomar fotos.
- Tome fotos de un sujeto que se esté moviendo en una dirección.
- Tome fotos con fondos sin objetos en movimiento.
- Evite tomar fotos de un sujeto y un fondo con colores similares.
- Evite tomar fotos de un sujeto que se encuentre demasiado cerca o demasiado lejos para entrar en el visor, o que sea demasiado largo, como un autobús o un tren.

- **Foto animada:** Use esta función para crear fotos animadas a partir de un vídeo.
- **Golf:** Use esta configuración para tomar una imagen radial de un movimiento de giro de golf completo, combinando varias imágenes para crear una vista compuesta.
- **Tono rico (HDR):** Permite tomar fotos sin perder los detalles de zonas brillantes y oscuras.
- **Borrado:** Use esta opción para borrar el movimiento de los sujetos en el fondo.

Toque  para tomar una serie de fotos. El dispositivo borrará los rastros de un sujeto en movimiento. Para restablecer la foto original, toque  y, después, toque el área resaltada.



Para obtener la mejor imagen, siga estas sugerencias.

- Sostenga la cámara con estabilidad y permanezca quieto al tomar fotos.
 - Al tomar fotos de un objeto con un fondo de colores similares, la cámara podría no reconocer todos los movimientos.
 - Al tomar fotos de un sujeto que se mueva muy lentamente o muy rápidamente, la cámara podría no reconocer todos los movimientos.
 - Si hay varios sujetos moviéndose en el fondo, la cámara podría no reconocer todos los movimientos.
- **Panorámica:** Permite tomar una foto compuesta por varias fotos juntas.
Para obtener la mejor imagen, siga estas sugerencias.
 - Mueva la cámara lentamente en una dirección.
 - Mantenga el visor de la cámara dentro del marco de la guía.
 - Evite tomar fotos de un sujeto frente a fondos irreconocibles, como cielos vacíos o paredes lisas.
 - **Disp envolvente:** Use este ajuste para tomar una foto panorámica de 360 grados.
 - **Deportes:** Use este ajuste para objetivos en movimiento.

Fotos panorámicas

Una foto panorámica es una imagen amplia de un paisaje que consiste de varias fotos.

Toque **MODO** → **Panorámica**.

Toque  y mueva la cámara en una dirección. Cuando el marco azul se alinee con el visor, la cámara tomará otra foto automáticamente en una secuencia panorámica. Para dejar de tomar fotos, toque .

Si el visor se encuentra fuera de la dirección, el dispositivo dejará de capturar.



Aplicar efectos de filtro

Use los efectos de filtro para tomar fotos o vídeos únicos.

Toque  y seleccione un efecto de filtro. Las opciones disponibles varían según el modo.

Grabar vídeos



Grabar un vídeo

Toque  para grabar un vídeo. Para pausar la grabación, toque . Para detener la grabación, toque .

Pulse el botón del disparador si desea hacer fotos mientras graba un vídeo.



Mientras graba, realice las siguientes acciones:

- Para cambiar el foco, toque el área que desee enfocar. Para enfocar el centro de la pantalla, toque .
- Para capturar una imagen del vídeo mientras graba, toque .

Modo de grabación

Toque ► →  para cambiar el modo de grabación.

- **Normal:** Use este modo para obtener una calidad normal.
- **Lím. de MMS:** Use este modo para reducir la calidad de grabación si va a enviar el vídeo en forma de mensaje.
- **Cámara lenta:** Use este modo para grabar un vídeo de un objetivo en movimiento. El dispositivo reproducirá el vídeo en cámara lenta.
- **Movimiento rápido:** Use este modo para grabar un vídeo de un objetivo en movimiento. El dispositivo reproducirá el vídeo en cámara rápida.
- **Movimiento suave:** Use este modo para grabar un vídeo de un objetivo en movimiento. El dispositivo reproducirá el vídeo en alta calidad.

Aumentar y reducir el zoom

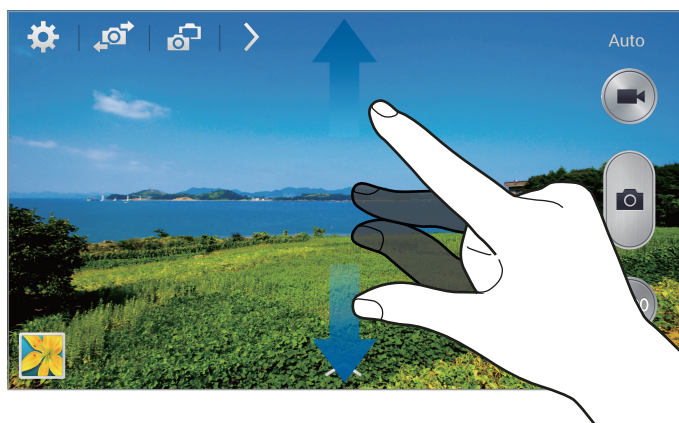

Use uno de los siguientes métodos:

- Pulse el botón Volumen para alejar o acercar.
- Separe dos dedos en la pantalla para aumentar el zoom, y júntelos para reducirlo.



El efecto de zoom está disponible al usar la función de zoom mientras graba un vídeo.

Modo de Dual Camera

Al tomar la foto de un paisaje con la cámara trasera, la imagen o el vídeo capturado por la cámara frontal aparecerá en una ventana integrada, o viceversa. Use esta función para tomar fotos de hermosos paisajes y un autorretrato simultáneamente.

Toque  para pasar al modo Dual Camera. Toque  para tomar una foto, o toque  para grabar un vídeo.



- En el modo de doble cámara, podrá grabar vídeos de hasta 5 minutos en Full HD y de hasta 10 minutos en HD.
- Mientras graba vídeos en este modo, el micrófono interno grabará el sonido.



Compartir disparo

Toque  → , después, seleccione uno de los siguientes ajustes:

- **Compartir disparo:** Permite enviar una foto directamente a otro dispositivo mediante Wi-Fi Direct o NFC.
- **Compartir foto de amigo:** Permite definir el dispositivo para que reconozca el rostro de una persona etiquetada en una foto y se la envíe a la persona correspondiente.
- **Compartir foto ChatON:** Permite enviar una foto a otro dispositivo a través de ChatON.
- **Visor remoto:** Configure un dispositivo para controlar la cámara de manera remota.

Controlar la cámara de manera remota

Configure un dispositivo como un visor para controlar la cámara de manera remota.

Toque  →  → **Visor remoto**, y conecte el dispositivo y la cámara con Wi-Fi Directo o NFC. Toque  para tomar una foto de manera remota usando el dispositivo como un visor.

Configurar los ajustes de la cámara

Toque  para configurar los ajustes de la cámara. Algunas de las siguientes opciones pueden no estar disponibles en los modos de cámara y videocámara. Las opciones disponibles varían según el modo utilizado.

- **Tamaño de foto / Tamaño de vídeo:** Permite seleccionar una resolución. Use una mayor resolución para obtener una calidad más alta. Sin embargo, esto ocupará más espacio en la memoria.
- **Disparo continuo:** Permite tomar una serie de fotos de objetivos en movimiento.
- **Pulse hacer fotos:** Toque la imagen en la pantalla de vista previa para tomar fotos.
- **Detección de rostro:** Permite definir el dispositivo para que reconozca los rostros de la gente y lo ayude a tomar fotos.
- **Modos de medición:** Permite seleccionar un método de medición. Esto determina cómo se calculan los valores de iluminación. **Centr-compensado** mide la luz de fondo en el centro de la escena. **Punto** mide el valor de luz en un sitio específico. **Matriz** equilibra toda la escena.
- **ISO:** Permite seleccionar un valor de ISO. Esto controla la sensibilidad que la cámara tiene ante la luz. Se mide en cámaras de película equivalentes. Los valores bajos son para objetos fijos o bien iluminados. Los valores más altos son para objetos mal iluminados o que se mueven rápidamente.
- **Estabiliz de vídeo:** Permite activar o desactivar la función antimovimiento. Esta función ayuda a enfocar el objetivo cuando la cámara está en movimiento.
- **Estabiliz. inteligente:** Permite configurar el dispositivo para que detecte automáticamente las condiciones más oscuras y ajuste el brillo de la foto sin el flash.
- **Guardar como:** Permite configurar el dispositivo para eliminar la foto original al tomar fotos con el modo de tonos ricos.

- **Zoom de sonido:** Haga que el sonido del sujeto ampliado sea más fuerte mientras graba.
- **Etiqueta de ubicación:** Permite adjuntar una etiqueta de ubicación GPS a la foto. Active esta función al tomar fotografías para crear álbumes en **Story Album**.



- Para mejorar las señales de GPS, evite disparar en ubicaciones en las que la señal se puede obstruir, como entre edificios, en áreas bajas o en condiciones meteorológicas adversas.
- Su ubicación podría aparecer en las fotografías cuando las cargue a Internet. Para evitar esto, desactive el ajuste de etiqueta GPS.
- **Revisar fotos/víd:** Permite definir el dispositivo para que muestre las fotos o vídeos tras grabarlos.
- **Tecla de volumen:** Permite definir el dispositivo para que use el botón Volumen para controlar el disparador o el zoom.
- **Cuenta atrás:** Use este ajuste para los disparos de tiempo retrasado.
- **Balance de blancos:** Seleccione un balance de blancos apropiado de modo que las imágenes tengan un rango de color similar al de la realidad. Los ajustes están diseñados para situaciones de iluminación específicas. Estos ajustes son similares al rango de calor para la exposición del balance de blancos en cámaras profesionales.
- **Valor exposic:** Cambie el valor de exposición. Esto determina la cantidad de luz que recibe el sensor de la cámara. En lugares con poca luz, use una exposición más alta.
- **Guías:** Permite mostrar guías en el visor para ayudar a crear la composición al seleccionar objetivos.
- **Flash:** Permite activar o desactivar el flash.
- **Control de voz:** Permite definir la cámara para que tome fotografías con comandos de voz.
- **Nombre de archivo contextual:** Permite definir la cámara para que muestre etiquetas contextuales. Active este ajuste para usar las etiquetas contextuales en **Galería y Story Album**.
- **Guardar como volteado:** Permite invertir la imagen para crear una imagen opuesta a la escena original.
- **Almacenamiento:** Permite seleccionar la ubicación de la memoria para almacenar.
- **Restablecer:** Restablece los ajustes de la cámara.

Accesos directos

Reorganice los accesos directos para acceder fácilmente a las opciones de la cámara.

Toque  → **Editar ajustes rápidos**.

Mantenga pulsada una opción y arrástrela hasta la ranura que se encuentra en la parte superior de la pantalla. Podrá mover los demás iconos en la lista tocándolos y arrastrándolos.

Galería

Use esta aplicación para ver imágenes y vídeos.

Toque **Galería** en la pantalla de aplicaciones.



- Es posible que no se admitan algunos formatos de archivo en función del software instalado en el dispositivo.
- Algunos archivos podrían no reproducirse correctamente según el método de cifrado utilizado.

Ver imágenes

Al abrir la **Galería** aparecerán las carpetas disponibles. Cuando otra aplicación, como **Correo electrónico**, guarde una imagen, se creará una carpeta **Download** automáticamente para guardar la imagen. De igual modo, si captura una imagen de la pantalla, se creará la carpeta **Screenshots** automáticamente. Seleccione una carpeta para abrirla.

En una carpeta, las imágenes aparecen ordenadas según la fecha de creación. Seleccione una imagen para verla en la pantalla completa.

Desplácese hacia la izquierda o hacia la derecha para ver la imagen anterior o siguiente.

Aumentar y reducir el zoom

Use uno de los siguientes métodos para aumentar el zoom en una imagen:

- Toque dos veces cualquier parte de la pantalla para aumentar el zoom.
- Separe dos dedos en cualquier parte para aumentar el zoom. Junte los dedos o toque la pantalla dos veces para reducir el zoom.

Ver imágenes con la función de movimiento

Use la función de movimiento para ejecutar una función con un movimiento en particular.

En la pantalla de aplicaciones, toque **Ajustes** → **Controles** → **Movimientos**, arrastre el interruptor **Movimientos** hacia la derecha y, después, active el interruptor para cada función.

Para dejar de usar una función de movimiento, desactive el interruptor correspondiente.

Reproducir vídeos

Los archivos de vídeo muestran el icono  en la vista previa. Seleccione un vídeo para verlo y toque



Recortar segmentos de un vídeo

Seleccione un vídeo, y después toque . Mueva el corchete inicial hasta el punto de inicio que desee, mueva el corchete final hacia el punto de finalización que desee, y después guarde el vídeo.

Editar imágenes

Mientras ve una imagen, toque y use las siguientes funciones:

- **Favorito:** Añada elementos a la lista de favoritos.
- **Presentación de diapositivas:** Permite iniciar una presentación de diapositivas con las imágenes en la carpeta actual.
- **Marco de fotos:** Use esta función para añadir un marco y una nota a una imagen. La imagen editada se guardará en la carpeta **Photo frame**.
- **Photo Note:** Use esta función para escribir una nota en el dorso de la imagen.
- **Firma:** Use esta función para dibujar su firma en la imagen.
- **Copiar en portapapeles:** Copia el elemento en el portapapeles.
- **Imprimir:** Imprime la imagen conectando el dispositivo a una impresora. Algunas impresoras podrían no ser compatibles con el dispositivo.
- **Renombrar:** Permite cambiar el nombre del archivo.
- **Compartir foto de amigo:** Permite enviar la imagen a una persona cuyo rostro esté etiquetado en la imagen.
- **Girar a la izquierda:** Permite girar hacia la izquierda.
- **Girar a la derecha:** Permite girar hacia la derecha.
- **Recortar:** Cambiar el tamaño del marco azulado para recortar y guardar la imagen.
- **Definir como:** Permite definir la imagen como fondo de pantalla o imagen para un contacto.
- **Detalles:** Permite ver los detalles de la imagen.
- **Ajustes:** Permite cambiar los ajustes de la galería.

Modificar imágenes



Mientras ve una imagen, toque  y use las siguientes funciones:

- **Rotar:** Permite rotar la imagen.
- **Recortar:** Permite recortar la imagen.
- **Color:** Ajuste la saturación o el brillo de la imagen.
- **Efecto:** Permite aplicar efectos a la imagen.
- **Vertical:** Permite corregir los ojos rojos, ajustar y retocar los rostros o volver borroso el fondo.
- **Adhesivo:** Permite colocar calcomanías.
- **Dibujo:** Permite dibujar sobre la imagen.
- **Marco:** Permite aplicar marcos a la imagen.

Imágenes favoritas

Mientras ve una imagen, toque  → **Favorito** para añadirla a la lista de favoritos.

Crear videoclips

En una carpeta, toque  → **Crear videoclip**, seleccione las imágenes o vídeos y, a continuación, toque **Finalizado**. Introduzca un título, seleccione una opción de efecto y, a continuación, toque . El vídeo se guardará en **Galería** → **Crear videoclip**.



Para añadir imágenes o vídeos, toque  → .

Para eliminar imágenes o vídeos, toque  → .

Para cambiar el orden de los elementos, toque , mantenga pulsado un elemento y arrástrelo a la nueva ubicación.

Para añadir un dibujo o una nota al principio del vídeo, toque .

Hacer collages de imágenes

En una carpeta, toque  → **Crear collage**, seleccione de dos a cuatro imágenes y, a continuación, toque **Finalizado**. Seleccione un estilo en la parte inferior de la pantalla, y después toque .

Para añadir imágenes, toque  → .

Para eliminar imágenes, toque .

Para cambiar el modo de división, toque .



Eliminar imágenes

Use uno de los siguientes métodos:

- En una carpeta, toque  → **Seleccionar elemento**, seleccione las imágenes, y después toque .
- Mientras ve una imagen, toque .

Compartir imágenes

Use uno de los siguientes métodos:

- Dentro de una carpeta, toque  → **Seleccionar elemento**, seleccione las imágenes y, a continuación, toque  para enviarlas a otras personas o compartirlas mediante los servicios de redes sociales.
- Mientras ve una imagen, toque  para enviarla a otras personas o compartirla mediante los servicios de redes sociales.

Definir una imagen como fondo de pantalla

Mientras ve una imagen, toque  → **Definir como** para definir la imagen como fondo de pantalla o asignarla a un contacto.

Etiquetar rostros

Toque  → **Ajustes** y, después, marque **Etiquetado de caras**. Aparecerá un marco de color amarillo alrededor del rostro reconocido. Toque el rostro, toque **Añadir nombre**, y después seleccione o añada un contacto.

Cuando aparezca la etiqueta del rostro en una imagen, toque la etiqueta y use las opciones disponibles, como realizar llamadas o enviar mensajes.



El reconocimiento de rostro podría fallar según el ángulo del rostro, el tamaño, el color de la piel, la expresión, las condiciones de luz o los accesorios que lleve puestos la persona.

Usar Tag Buddy

Toque  → **Ajustes** → **Tag buddy** y, a continuación, arrastre el interruptor **Tag buddy** a la derecha para mostrar una etiqueta contextual (tiempo, ubicación, fecha y el nombre de la persona) al abrir una imagen.

Organizar las aplicaciones en carpetas

Puede crear una carpeta para organizar las imágenes o vídeos almacenados en el dispositivo. También puede copiar o mover archivos de una carpeta a otra.

Para crear una nueva carpeta, toque . Introduzca un nombre para la carpeta, toque **Aceptar** y, a continuación, marque las imágenes o vídeos. Mantenga pulsada su selección de imagen o vídeo, arrástrela a la nueva carpeta y, a continuación, toque **Finalizado**. Toque **Copiar** para copiar o **Mover** para mover.

Story Album

Use esta aplicación para crear su propio álbum digital y mantener sus historias organizando las imágenes de manera automática y prolija.

Toque **Story Album** en la pantalla de aplicaciones.

Para iniciar **Story Album**, tiene que descargar e instalar la aplicación. Toque **Instalar** y, después, siga las instrucciones que aparecerán en la pantalla.



Puede incurrir en gastos adicionales cuando esta aplicación se descargue a través de la red móvil. Para evitar cargos adicionales, póngase en contacto con su proveedor de servicios.

Crear álbums de historias

Permite crear álbums de historias seleccionando imágenes de **Galería** o imágenes organizadas por la información de las etiquetas.

Toque **+** y, después, seleccione una opción.

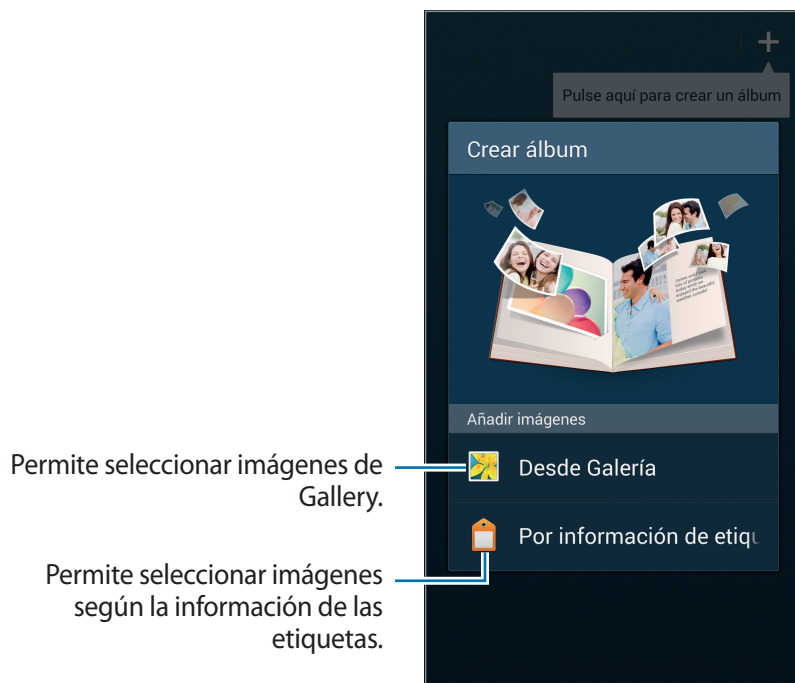

Crear álbums desde Gallery

Toque **Desde Galería**, seleccione una carpeta, seleccione las imágenes y, después, toque **✓**. Introduzca un título para el álbum, seleccione un tema y una imagen para la cubierta y, después, toque **Crear álbum**.

Crear álbums por la información de las etiquetas

Cree álbums ordenando las fotos según la información de las etiquetas, como el lugar donde se tomó la foto, los sujetos o la hora.

Toque **Por información de etiqueta** y, después, defina las siguientes opciones de etiquetas:

- **Ubicación:** Permite especificar una ubicación. El dispositivo ordena las imágenes desde la ubicación. Para usar etiquetas de ubicación, active la configuración de etiquetas del GPS en **Cámara** antes de tomar las fotos. (pág. 99)
- **Personas:** Permite seleccionar personas de las imágenes etiquetadas. El dispositivo ordena las imágenes tomadas con las personas. Para usar etiquetas de personas, añada etiquetas a las imágenes en **Galería**. (pág. 99)

- **Hora:** Especifique un período de tiempo. El dispositivo ordena las imágenes tomadas durante el período de tiempo que establezca.

Una vez que haya finalizado la configuración, toque **Encontrar imágenes**. Introduzca un título para el álbum, seleccione un tema, y después toque **Crear álbum**.

Ver Story Album

Seleccione un Story Album. La imagen de la cubierta aparecerá en la primera página. Desplácese hacia la izquierda o hacia la derecha para ver las imágenes del Story Album.

En una página del álbum, toque  y use las siguientes funciones. Las opciones disponibles variarán en función de la página.

- **Editar título:** Permite cambiar el nombre del álbum.
- **Añadir contenido:** Permite añadir más contenido a la página actual.
- **Eliminar contenido:** Permite eliminar contenido en la página actual.
- **Editar:** Permite cambiar el diseño de la página actual.
- **Cambiar tema:** Permite cambiar el tema del álbum.
- **Cambiar imagen de portada:** Permite cambiar la imagen de la cubierta del álbum.
- **Presentación de diapositivas:** Permite iniciar una presentación de diapositivas con las imágenes en el álbum actual.
- **Compartir:** Permite enviar el álbum a otras personas.
- **Exportar:** Permite exportar el álbum a otras ubicaciones de almacenamiento.
- **Imprimir:** Imprime la imagen conectando el dispositivo a una impresora. Algunas impresoras podrían no ser compatibles con el dispositivo.
- **Encargar álbum de fotos:** Permite realizar un pedido de un álbum impreso.
- **Eliminar página:** Permite eliminar la página.

Editar imágenes

Toque la imagen de la página en un álbum.

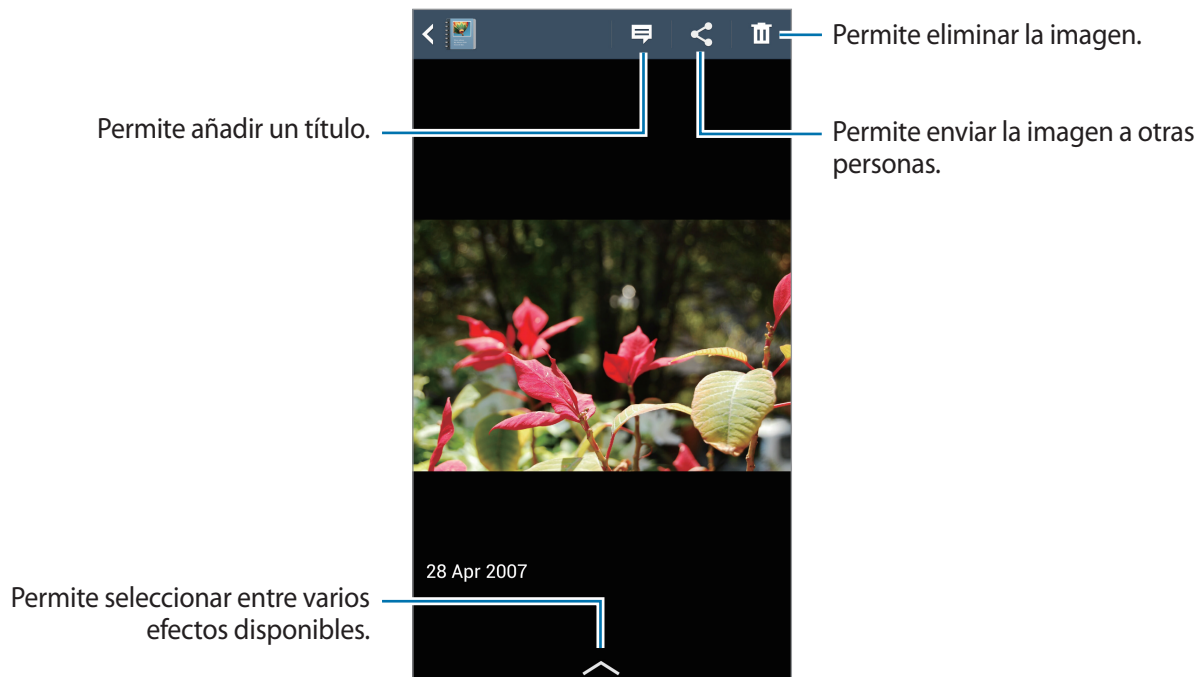

Toque  y use las siguientes funciones:

- **Presentación de diapositivas:** Permite iniciar una presentación de diapositivas o cambiar la configuración de una presentación de diapositivas.
- **Def com portad:** Permite definir la imagen como una imagen para cubierta del álbum.
- **Girar a la izquierda:** Permite rotar la imagen hacia la izquierda.
- **Girar a la derecha:** Permite rotar la imagen hacia la derecha.

Crear álbumes con fotos recomendadas

Cuando tome varias fotos en una ubicación, el dispositivo le sugerirá que se cree un álbum nuevo en función de la ubicación. Esta función le ayuda a crear álbumes de fotos de forma sencilla tanto en el día a día como cuando esté de viaje.

Configurar la ciudad de residencia

Defina su ciudad de residencia para que el dispositivo reconozca si está en casa o de viaje. El dispositivo sugiere la creación de eventos o álbumes de viajes en función de la ubicación. Por ejemplo, cuando tome fotos fuera de la ciudad de residencia, el dispositivo sugerirá que se cree un álbum de viaje.

Toque  → **Ajustes** → **Ciudad de origen**, seleccione un método de configuración y, después, toque **Guardar**.

Configurar una cantidad mínima de fotos

Toque  → **Ajustes** y, después, arrastre hacia la derecha el interruptor junto al tipo de álbum en **Sugerencias**. Seleccione el tipo de álbum y defina la cantidad mínima de fotos.

Al tomar fotos que cumplan con los criterios que ha establecido, el dispositivo le sugerirá que cree un álbum.



El dispositivo le recomendará que cree álbumes de historias cuando exceda la cantidad predefinida de fotos en un solo día.

Crear un evento o álbum de viaje

Toque  → **De sugerencias**. Seleccione un álbum, introduzca un título para el álbum, y después toque **Crear álbum**.

Vídeo

Use esta aplicación para reproducir archivos de vídeo.

Toque **Vídeo** en la pantalla de aplicaciones.



- El software del dispositivo no admite algunos formatos de archivo.
- Algunos archivos podrían no reproducirse correctamente según su cifrado.

Reproducir vídeos

Seleccione un vídeo para reproducir.

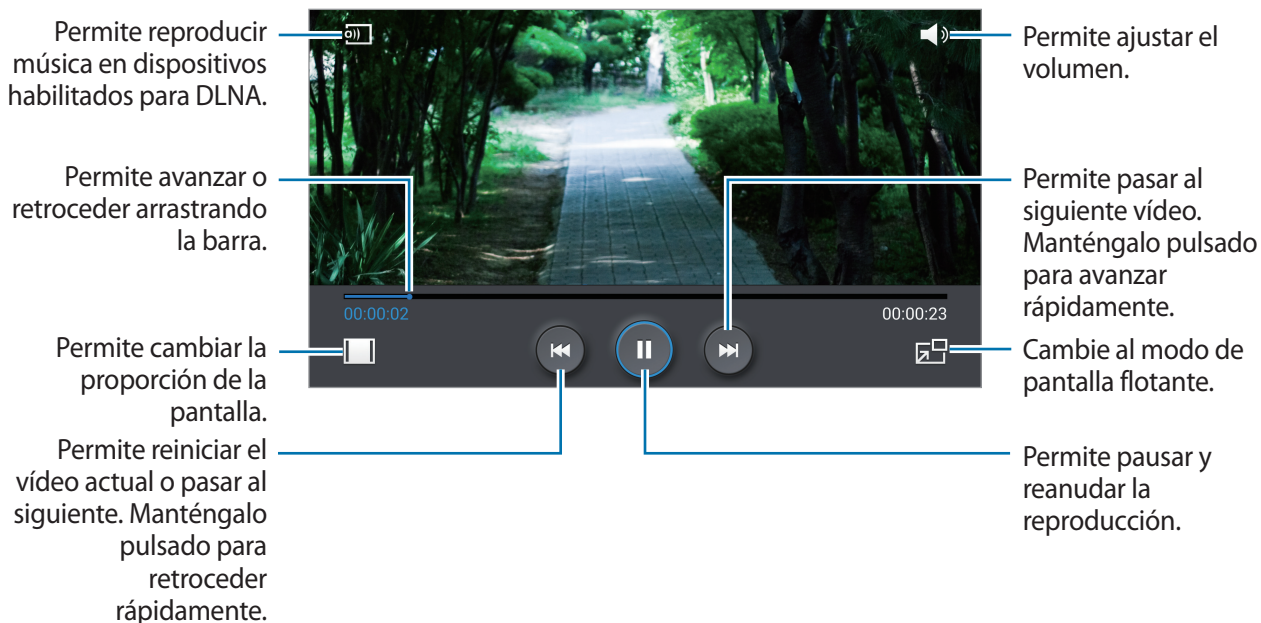

Para personalizar la ubicación del panel de control, durante la reproducción, toque → **Ajustes** → **Minicontrolador**. A continuación, arrastre el interruptor **Minicontrolador** hacia la derecha y seleccione una opción para mostrar el panel de control.



Esta función sólo está disponible en orientación horizontal.

Eliminar vídeos

Toque → **Eliminar**, seleccione los vídeos y, a continuación, toque **Eliminar**.

Compartir vídeos

Toque → **Compartir**, seleccione los vídeos, toque **Fin.** y, a continuación, seleccione un método para compartir.

Usar Popup Video

Use esta función para usar otras aplicaciones sin cerrar el reproductor de vídeo. Mientras mira un vídeo, toque  para usar Popup video.

Separe dos dedos en la pantalla para ampliar el reproductor, o júntelos para reducirlo. Para mover el reproductor, arrástrelo hasta otro sitio.

Comprar vídeos

Desplace la pantalla a la izquierda o la derecha y, después, seleccione un vídeo.



Es posible que esta función no esté disponible según su región o su proveedor de servicios.

YouTube

Use esta aplicación para ver vídeos en el sitio Web de YouTube.

Toque **YouTube** en la pantalla de aplicaciones.



Es posible que esta aplicación no esté disponible según su región o su proveedor de servicios.

Ver vídeos



Toque , y después introduzca una palabra clave. Seleccione uno de los resultados de la búsqueda para ver un vídeo.

Toque la pantalla, luego toque , y, a continuación, gire el dispositivo para colocarlo en orientación horizontal y mostrar la pantalla completa.

Compartir vídeos

Seleccione el vídeo que desea ver, toque , y después seleccione un método para compartirlo.

Cargar vídeos

Toque  → **Videos subidos** → , seleccione un vídeo, introduzca información del vídeo y, a continuación, toque .



My Magazine

Use esta aplicación para hacer su propia revista social.

En la pantalla de inicio, deslice el dedo hacia arriba desde la parte inferior de la pantalla.









Cuando abra My magazine por primera vez, toque **Siguiente**, lea y acepte los términos y condiciones y, finalmente, toque **Iniciar**.

Para componer su revista, toque , y, a continuación, haga clic en las categorías. Toque , seleccione temas nuevos y vuelva a tocar .

Deslice el dedo hacia la izquierda o la derecha para cambiar de categoría, y hacia arriba o hacia abajo para pasar de página en las revistas. A continuación, seleccione un artículo para leerlo.

Mientras mira una página, toque  para usar los siguientes iconos:

-  : Permite hacer una llamada.
-  : Permite ejecutar la cámara.
-  : Permite enviar un mensaje.
-  : Permite iniciar la aplicación de búsqueda de Google.
-  : Permite abrir el navegador Web.
-  : Permite abrir la pantalla de aplicaciones.

Flipboard

Use esta aplicación para acceder a sus revistas personalizadas.

Toque **Flipboard** en la pantalla de aplicaciones.



Es posible que esta aplicación no esté disponible según su región o su proveedor de servicios.

Para iniciar su Flipboard, toque **Siguiente** en la página de bienvenida y, a continuación, toque **Listo**.

Seleccione una historia o un tema, deslice las páginas de Flipboard, y después seleccione un artículo para leerlo.

SketchBook for Galaxy

Use esta aplicación para crear un concepto rápido o un boceto de su idea para un proyecto.

En la página de aplicaciones, toque **SketchBook for Galaxy**.

Use herramientas artísticas para dibujar y pintar su imagen digital. La imagen se guardará en **Galería**.

Para iniciar **SketchBook for Galaxy**, tiene que descargar e instalar la aplicación. Toque **Instalar** y, después, siga las instrucciones que aparecerán en la pantalla.



- Es posible que esta aplicación no esté disponible según su región o su proveedor de servicios.
- Puede incurrir en gastos adicionales cuando esta aplicación se descargue a través de la red móvil. Para evitar cargos adicionales, póngase en contacto con su proveedor de servicios.

Bloomberg+

Use esta aplicación para obtener las últimas noticias sobre economía, negocios, datos de mercados, etc.

Toque **Bloomberg+** en la pantalla de aplicaciones.



- Es posible que esta aplicación no esté disponible según su región o su proveedor de servicios.

Tiendas de aplicaciones y contenidos multimedia

Play Store

Use esta aplicación para comprar y descargar aplicaciones y juegos que podrá ejecutar en el dispositivo.

Toque **Play Store** en la pantalla de aplicaciones.



Es posible que esta aplicación no esté disponible según su región o su proveedor de servicios.

Instalar aplicaciones

Busque aplicaciones por categoría, o toque  para buscar con una palabra clave.

Seleccione una aplicación para ver información. Para descargarla, toque **INSTALAR**. Si la aplicación tiene un costo, toque el precio y siga las instrucciones de la pantalla para completar el proceso de compra.



- Cuando haya una nueva versión disponible de cualquiera de las aplicaciones instalada, aparecerá un icono en la parte superior de la pantalla para avisarle acerca de la actualización. Abra el panel de notificaciones y toque el icono para actualizar la aplicación.
- Para instalar aplicaciones descargadas desde otras fuentes, en la pantalla de aplicaciones, toque **Ajustes** → **General** → **Seguridad** → **Fuentes desconocidas**.

Desinstalar aplicaciones

Desinstale las aplicaciones que compró en **Play Store**.

Toque  → **Mis aplicaciones**, seleccione la aplicación que desee eliminar en la lista de aplicaciones instaladas, y después toque **DESINSTALAR**.

Samsung Hub

Use esta aplicación para comprar contenido multimedia digital, para disfrutarlo y para gestionarlo. Samsung Hub también promociona y recomienda contenido que puede gustarle.

Toque **Samsung Hub** en la pantalla de aplicaciones.



Según la región o el proveedor de servicios puede variar el tipo de contenido que se ofrezca.

Comprar contenidos multimedia

Seleccione una categoría de servicios, seleccione contenidos multimedia y después complete el proceso de compra.

Administrar contenido en el dispositivo

Seleccione una categoría de servicios, desplácese hacia la izquierda, y después administre los contenidos del dispositivo.

Samsung Apps

Use esta aplicación para comprar y descargar aplicaciones específicas de Samsung. Para obtener más información, visite apps.samsung.com.

Toque **Samsung Apps** en la pantalla de aplicaciones.



Es posible que esta aplicación no esté disponible según su región o su proveedor de servicios.

Instalar aplicaciones

Busque aplicaciones por categoría. Toque **CATEGORÍA** para seleccionar una categoría.

Para buscar una aplicación, toque  en la parte superior de la pantalla, y después introduzca una palabra clave en el campo de búsqueda.

Seleccione una aplicación para ver información. Para descargarla, toque **Gratis**. Si la aplicación tiene un costo, toque el precio y siga las instrucciones de la pantalla para completar el proceso de compra.

Play Newsstand

Use esta aplicación para leer las últimas noticias publicadas.

Toque **Play Newsstand** en la pantalla de aplicaciones.



Es posible que esta aplicación no esté disponible según su región o su proveedor de servicios.

Play Books

Use esta aplicación para leer y descargar archivos de libro.

Toque **Play Books** en la pantalla de aplicaciones.



Es posible que esta aplicación no esté disponible según su región o su proveedor de servicios.

Play Movies

Use esta aplicación para ver, descargar y alquilar películas o series de televisión.

Toque **Play Movies** en la pantalla de aplicaciones.



Es posible que esta aplicación no esté disponible según su región o su proveedor de servicios.

Play Music

Use esta aplicación para escuchar música desde el dispositivo o transmitir música desde el servicio de la nube de Google.

Toque **Play Music** en la pantalla de aplicaciones.



Es posible que esta aplicación no esté disponible según su región o su proveedor de servicios.

Play Games

Use esta aplicación para descargar juegos y jugar.

Toque **Play Games** en la pantalla de aplicaciones.



Es posible que esta aplicación no esté disponible según su región o su proveedor de servicios.

Utilidades

S Note

Use esta aplicación para crear una nota con archivos multimedia o notas de voz.



Toque **S Note** en la pantalla de aplicaciones.

Crear notas

Cuando abra S Note por primera vez, toque **Iniciar** para definir la cubierta y plantilla predeterminadas. Siga las instrucciones que aparecen en la pantalla para completar la configuración.

Crear notas

Mejore el contenido de sus notas: añada archivos multimedia o notas de voz.

Toque  para escribir o dibujar en la pantalla, o toque  para introducir texto con el teclado.

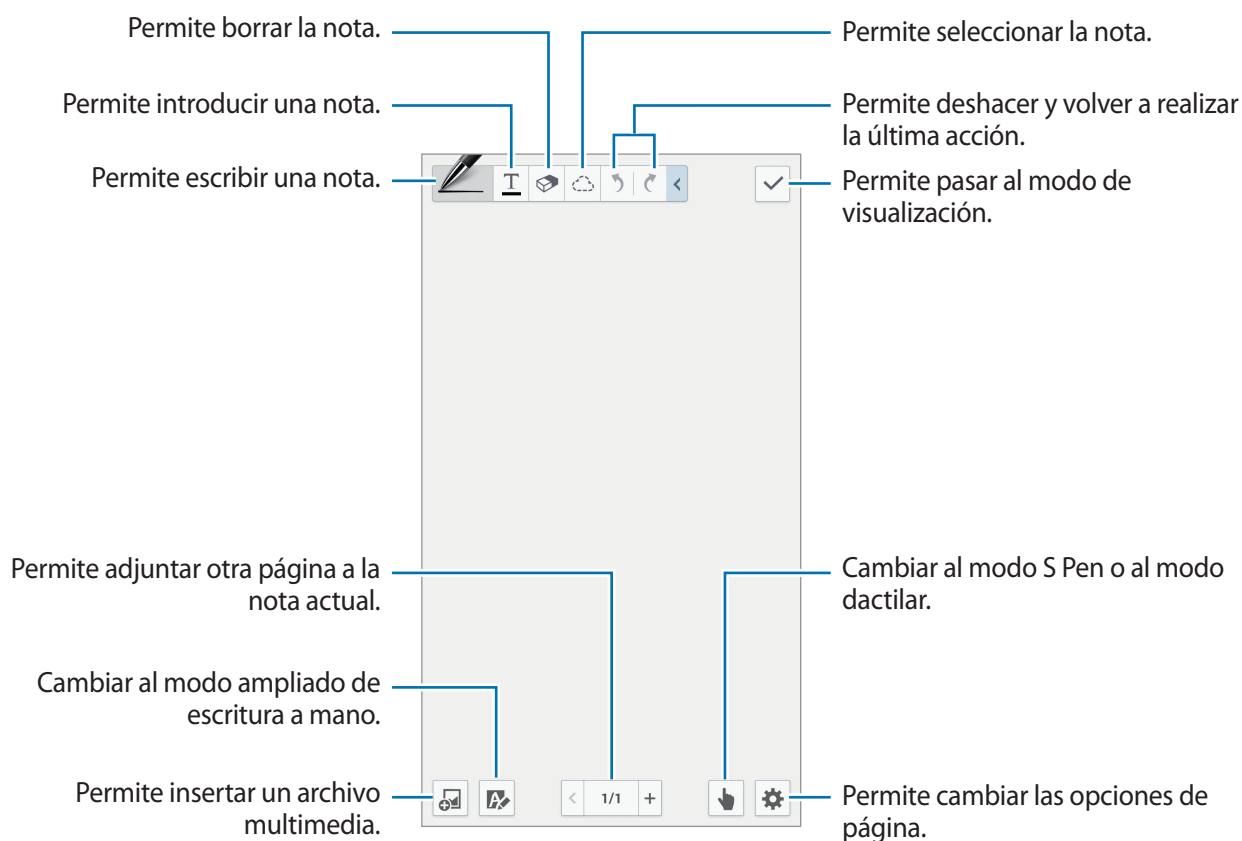

Cuando use las plantillas que tienen marcos de imágenes, mantenga pulsado el marco de una imagen y toque **Imágenes** o **Hacer foto** para añadir una imagen.

Para eliminar un marco, mantenga pulsado el marco y toque **Eliminar**.

Al escribir una nota, toque  una vez más para cambiar el tipo de lápiz, el grosor del trazo o el color del lápiz.

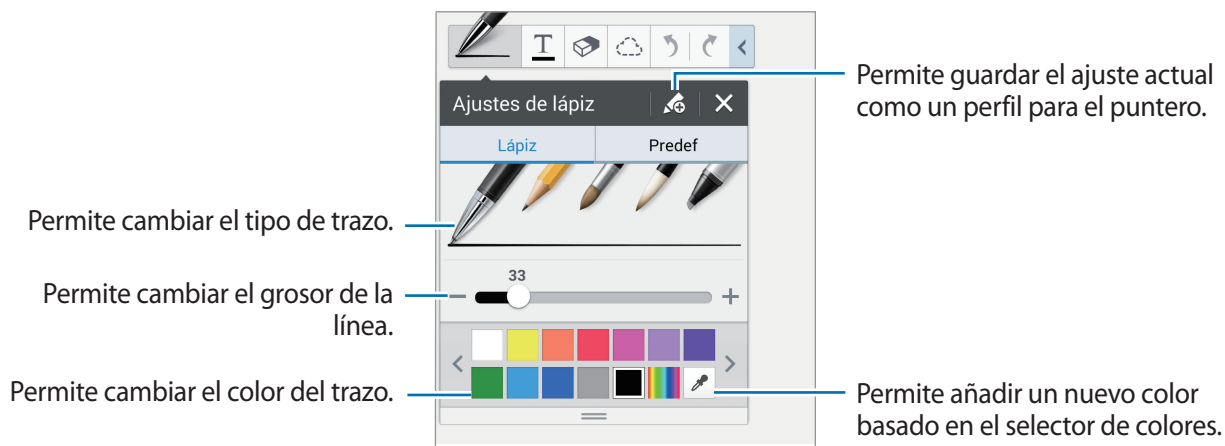

Para alejar o acercar, separe dos dedos o júntelos.

Para añadir una página nueva, toque  → **Añadir página**.

Para eliminar la página, toque  → **Eliminar página**.

Para añadir una etiqueta a la página, toque  → **Editar etiquetas**.

Para añadir un índice a la página, toque  → **Página de índice**.



Para cambiar la plantilla de la página, toque  → **Añadir plantilla**.

Para cambiar el fondo de la página, toque  → **Cambiar fondo**.

Para mostrar una cuadrícula en la página, toque  → **Mostrar cuadrícula**.

Usar la herramienta de borrador

Una línea dibujada no se reconoce como una serie de puntos sino como trazos cortos. Por esta razón puede seleccionar una línea completa y eliminarla, moverla o transformarla. Sin embargo, es posible que borre sin querer parte de una línea al usar la herramienta del borrador, o que no pueda borrar líneas gruesas o superpuestas.

Para reducir el riesgo de borrar partes sin querer, ajuste el tamaño del borrador; para ello, toque  → .

Para borrar la nota, toque **Borrar todo**.



Incluso con un borrador más pequeño, es posible que no pueda borrar con precisión la parte que desea.

Editar notas escritas a mano

Seleccione una nota escrita a mano para cortarla, moverla, cambiar su tamaño o transformarla. Mientras anota o dibuja, toque . A continuación, toque la nota o dibuje una línea a su alrededor, para seleccionarla y editarla.

Para mover la nota a otra ubicación, selecciónela y luego arrástrela a la nueva ubicación.

Para cambiar el tamaño de la nota, selecciónela y luego arrastre el indicador del marco.

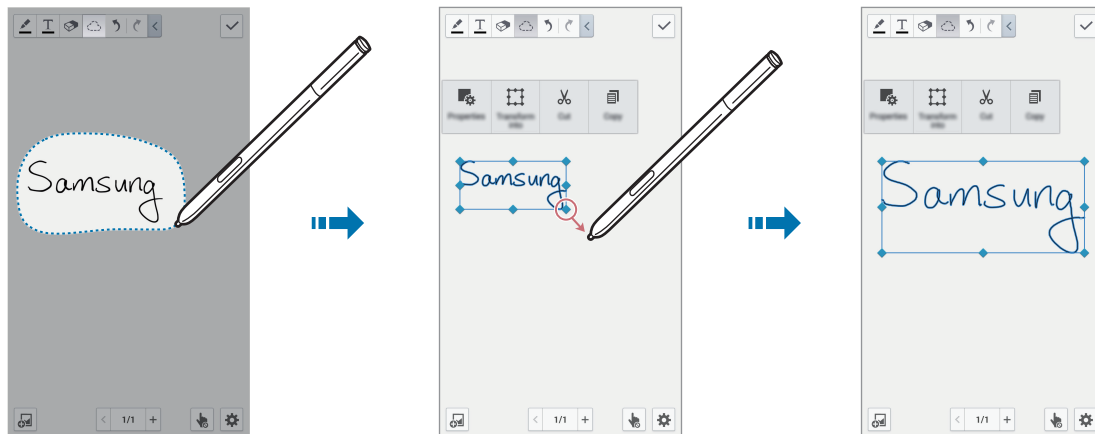

Con una nota escrita a mano seleccionada, podrá usar las siguientes opciones:

- **Propiedades:** Permite cambiar las propiedades de la nota, por ejemplo el diseño, el tamaño, el color o el grosor.
- **Transformar en:** Permite convertir una forma dibujada o una nota escrita a mano en una forma o nota bien organizada.
- **Cortar:** Permite cortar la nota. Para pegarla en otra ubicación, mantenga pulsada la ubicación y luego toque **Pegar**.
- **Copiar:** Permite copiar la nota. Para pegarla en otra ubicación, mantenga pulsada la ubicación y luego toque **Pegar**.
- **Eliminar:** Permite eliminar la nota.

Insertar archivos multimedia

Toque  para insertar imágenes, vídeos, notas de voz, etc.

Insertar un boceto de una idea

Toque  → **Idea Sketch** y escriba una palabra clave o seleccione una categoría para buscar imágenes.



Para añadir sus propios bocetos a la lista, toque  y dibuje una imagen en el panel de bocetos.

Insertar una imagen o vídeo con marco

Toque  → **Imágenes** o **Vídeo** → **Marco de foto** o **Grabar vídeo en lienzo**.

Dibuje un marco en la nota, y luego toque dentro del marco con el S Pen o con el dedo para hacer una foto o grabar un vídeo.

Insertar información de mapa

Toque  → **Maps**, desplácese por los mapas o toque  para buscar un lugar y, a continuación, toque **Capturar**.

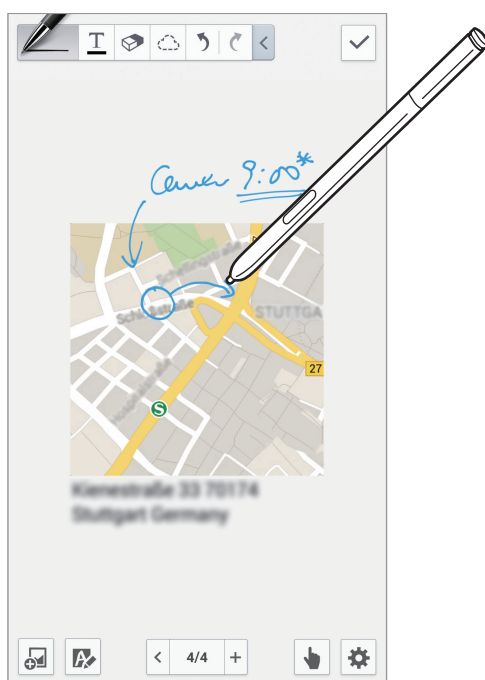

- Para ver la ubicación a pantalla completa, mantenga pulsado el mapa y a continuación toque **Abrir mapa**.
- Para compartir con otras personas la información del mapa, toque  → **Compartir** y seleccione un método para compartir.



Crear y gestionar gráficos

Crear una tabla

Toque  → **Gráfico fácil** → **Tabla**, defina el número de filas y columnas que tendrá la tabla y toque **Fin**.

- Para introducir datos en la tabla, toque una celda.
- Para añadir o eliminar columnas, toque  → **Añadir conj de datos** o **Eliminar conjunto de datos**.
- Para añadir o eliminar filas, toque  → **Añadir elemento** o **Eliminar elemento**.

Crear un gráfico

Para crear un gráfico, toque  → **Gráfico fácil** y, a continuación, seleccione un tipo de gráfico. Después, dibuje barras, líneas o divisores en el gráfico.

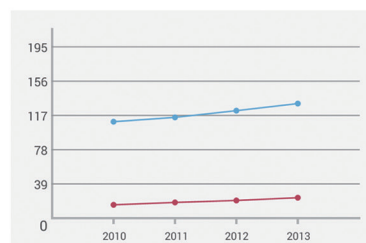
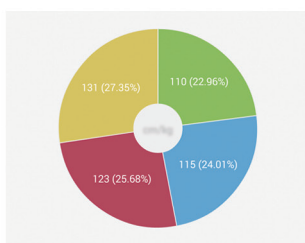
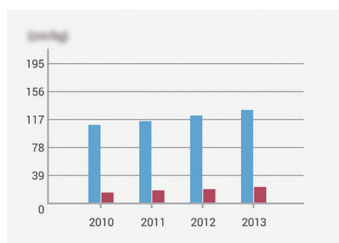

Para crear un gráfico a partir de los datos de una tabla, mantenga pulsada la tabla, toque **Editar gráfico** →  y seleccione un tipo de gráfico.

	Weight	Weight
2010	110	15
2011	115	18
2012	123	20
2013	131	23



Editar un gráfico

Para editar un gráfico, mantenga pulsado un gráfico o una tabla, toque **Editar gráfico** y, después, utilice las siguientes opciones:

- Toque  en la parte superior izquierda de la pantalla para cambiar el tipo de gráfico.
- Toque un elemento, luego toque  y, a continuación, edite los valores.



Las opciones disponibles pueden variar según el tipo de gráfico.

Ver páginas de nota

Al ver las páginas, toque  para usar las siguientes opciones:

- **Eliminar:** Permite eliminar la página.
- **Compartir:** Permite enviar la página a otras personas.
- **Exportar:** Permite exportar la página como un archivo de imagen o un archivo PDF.
- **Editar páginas:** Permite cambiar el diseño de las páginas o importar páginas de otras notas.
- **Editar etiquetas:** Permite añadir una etiqueta a la página.
- **Página de índice:** Permite añadir un índice a la página.
- **Añadir acc direc a inicio:** Permite añadir un acceso directo a la página en la pantalla de inicio.
- **Imprimir:** Imprime la imagen conectando el dispositivo a una impresora. Algunas impresoras podrían no ser compatibles con el dispositivo.
- **Guardar como:** Permite guardar la página con un nombre diferente.
- **Definir como:** Permite definir la página como fondo de pantalla o una imagen de contacto.

Visualización previa de las páginas

Arrastre la nota hacia abajo para obtener una vista preliminar de las páginas que hay sobre ella.

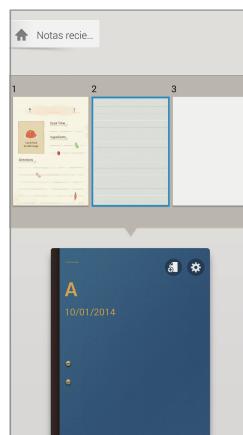
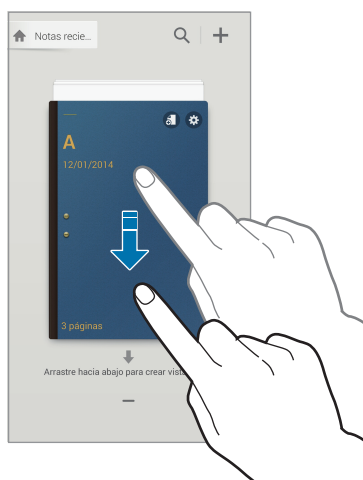

Toque  en la cubierta de la nota para acceder a las siguientes opciones:

- **Eliminar:** Permite eliminar la nota.
- **Compartir:** Permite compartir la nota con otras personas.
- **Exportar:** Permite exportar la nota como un archivo de imagen o un archivo PDF.
- **Renombrar:** Permite cambiar el nombre de la nota.
- **Editar portada:** Permite cambiar la cubierta de la nota.
- **Añadir a Favoritos:** Permite añadir la nota a la lista de favoritos.
- **Bloquear:** Permite bloquear la nota para que otras personas no puedan verla.
- **Añadir acc direc a inicio:** Permite añadir un acceso directo a la nota en la pantalla de inicio.

Buscar notas

Use esta función para buscar una nota introduciendo criterios de búsqueda, como nombres, etiquetas, texto o palabras escritas a mano.



Toque , toque el campo de búsqueda en la parte superior de la pantalla e introduzca criterios de búsqueda.







Action Memo

Use esta aplicación para redactar una nota escrita a mano y utilizar rápidamente cualquiera de las útiles funciones de Action Memo.

Toque **Action Memo** en la pantalla de aplicaciones. Igualmente, puede tocar **Action Memo** dentro de Air Command.

Redactar notas

Toque , escriba una nota y, a continuación, toque . Cuando aparezca el menú de funciones, seleccione una función para que utilice la información contenida en la nota que haya escrito.

-  : Permite hacer una llamada.
-  : Permite crear un contacto.
-  : Permite enviar un mensaje.
-  : Permite enviar un mensaje de correo electrónico.
-  : Permite buscar en Internet.
-  : Permite buscar una ubicación.
-  : Permite crear una tarea.

Si quiere usar una información específica incluida en la nota, toque para anular la selección de la nota completa, y dibuje un círculo alrededor de dicha información.

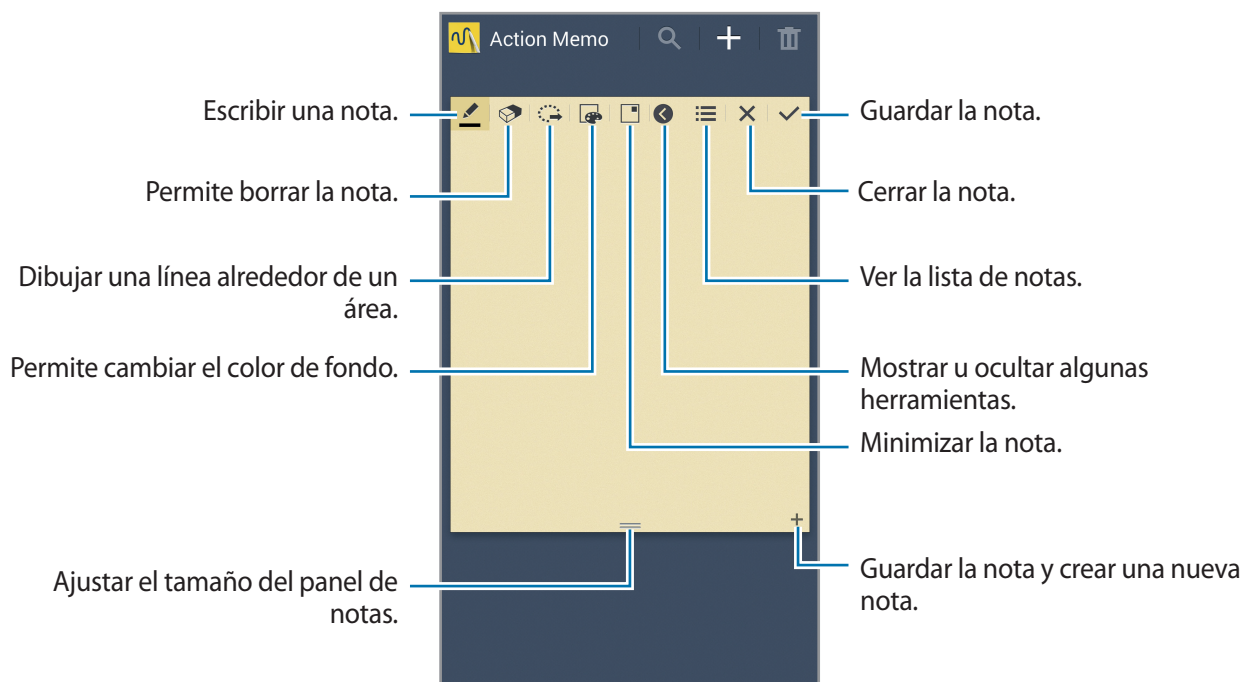

Examinar las notas

Examine las vistas en miniatura de las notas desplazándose hacia arriba o abajo.

Para editar la nota, tóquela.

Para buscar una nota, toque 🔍.

Para eliminar notas, toque 🗑️.

Para enviar notas a otras personas, toque ☰ → **Compartir**.

Para cambiar el modo de visualización, toque ☰ → **Ver**.

Para obtener información de ayuda sobre Action Memo, toque ☰ → **Ayuda**.

Calendario

Use esta aplicación para administrar eventos y tareas.

Toque **Calendario** en la pantalla de aplicaciones.

Crear eventos o tareas

Toque ➕, y después use uno de los siguientes métodos:

- **Añadir evento:** Permite introducir un evento con un ajuste opcional de repetición.
- **Añadir tarea:** Permite introducir una tarea con un ajuste opcional de prioridad.

Para añadir un evento o una tarea más rápidamente, toque una fecha para seleccionarla y después tóquela nuevamente.



Introduzca un título y especifique el calendario que desea usar o sincronizar. Después toque **Editar detalles de evento** o **Editar detalles de tarea** para añadir más detalles, como por ejemplo la frecuencia con la que se repite el evento, cuándo posee una alerta avanzada o dónde tendrá lugar.

Invite a otras personas al evento enviando un mensaje o un correo electrónico. Introduzca el número de teléfono o la dirección de correo electrónico en el campo **Participantes**, o toque  para abrir la lista de contactos.

Adjunte un mapa con la ubicación del evento. Introduzca la ubicación en el campo **Ubicación**, toque  junto al campo, y después señale la ubicación precisa manteniéndola pulsada en el mapa.

Sincronizar con Google Calendar

En la pantalla de aplicaciones, toque **Ajustes** → **General** → **Cuentas** → **Google** bajo **Mis cuentas** → una cuenta de Google, marque **Sincronizar Calendario** y, por último, toque **Sincr ahora**.

Para sincronizar manualmente y actualizar, en la pantalla de aplicaciones, toque **Calendario** →  → **Sincronizar**.

Para mostrar eventos o tareas sincronizados, toque  → **Calendarios** y marque la cuenta de Google.

Escritura a mano en la vista Mes

En la pantalla de vista mensual, toque  para activar esta función. Esta opción sólo está disponible en la vista mensual y con el modo vertical.

Cambiar el tipo de calendario

Seleccione uno entre varios tipos de calendarios, incluyendo anual, mensual, semanal, y otros en el lado derecho de la pantalla.

Buscar eventos o tareas

Toque  → **Buscar**, y después introduzca una palabra clave que desee buscar.

Para ver los eventos o tareas del día, toque **Hoy** en la parte superior de la pantalla.

Eliminar eventos o tareas

Seleccione eventos o tareas y, después, toque  → **Eliminar** → **Aceptar**.

Compartir eventos o tareas

Seleccione un evento o una tarea, toque  y, después, seleccione un método para compartir.

Drive

Use esta aplicación para crear y editar documentos, y para compartirlos con otras personas a través del servicio de almacenamiento Google Drive. Cuando cree documentos o cargue archivos en Google Drive, su dispositivo se sincronizará automáticamente con el servidor Web y con cualquier otro ordenador que tenga Google Drive instalado. Acceda a sus archivos sin tener que transferir ni descargar.

Toque **Drive** en la pantalla de aplicaciones.



Es posible que esta aplicación no esté disponible según su región o su proveedor de servicios.

Dropbox

Use esta aplicación para guardar y compartir archivos con otras personas a través del servicio de almacenamiento en la nube de Dropbox. Cuando guarde los archivos en Dropbox, el dispositivo se sincronizará automáticamente con el servidor Web y con cualquier otro ordenador que tenga Dropbox instalado.

Toque **Dropbox** en la pantalla de aplicaciones.



Es posible que esta aplicación no esté disponible según su región o su proveedor de servicios.

Una vez se active Dropbox, toque **Activar Subidas desde cámara** para cargar automáticamente a Dropbox las fotos y vídeos que grabe con la cámara del dispositivo. Para ver las fotos o vídeos cargados, toque . Para compartir o eliminar archivos, o para crear álbumes, toque y seleccione archivos.

Para cargar archivos en Dropbox, toque → → **Subir aquí** → **Fotos o vídeos** o **Otros archivos**. Para abrir archivos en Dropbox, seleccione un archivo.

Mientras ve imágenes o vídeos, toque para añadirlos a la lista de favoritos. Para abrir los archivos de la lista de favoritos, toque .

Cloud

Use esta función para sincronizar archivos o realizar copias de seguridad de los ajustes y los datos de las aplicaciones en su Samsung account o Dropbox.

En la pantalla de aplicaciones, toque **Ajustes** → **General** → **Cloud**.



Es posible que esta función no esté disponible según su región o su proveedor de servicios.

Sincronizar con la Samsung account

Toque su Samsung account o **Ajustes de sincronización** para sincronizar archivos.

Realizar copias de seguridad o restaurar datos

Toque **Copia de seguridad** para realizar una copia de seguridad o toque **Restaurar** para restaurar datos con su cuenta Samsung.

Sincronizar con Dropbox

Toque **Vincular cuenta de Dropbox**, y después introduzca la cuenta de Dropbox. Siga las instrucciones que aparecen en la pantalla para completar la configuración.

Después de iniciar sesión, toque **Permitir** y el dispositivo sincronizará archivos automáticamente con Dropbox siempre que realice algún cambio.

Reloj

Use esta aplicación para definir alarmas, comprobar la hora de las ciudades más importantes del mundo, medir la duración de un evento o definir un temporizador.

Toque **Reloj** en la pantalla de aplicaciones.

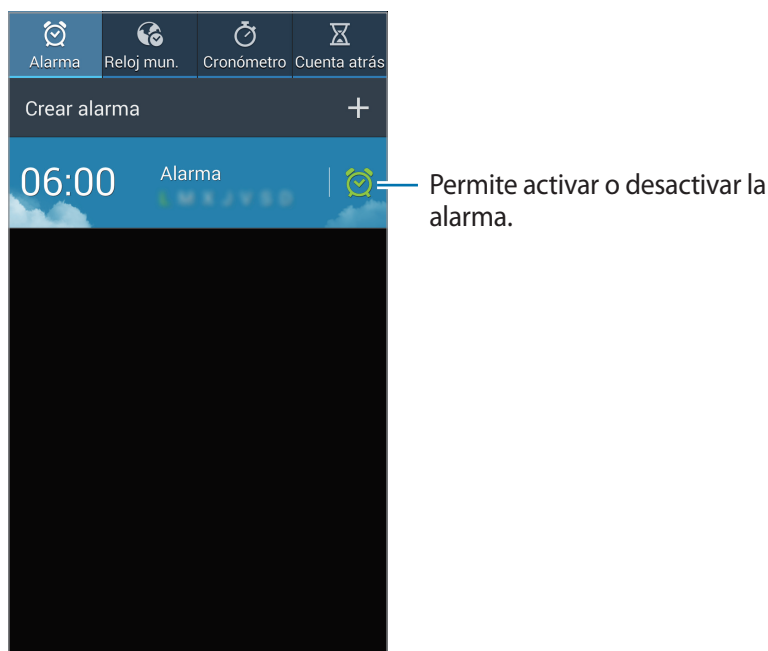



Alarma

Configurar alarmas

Toque **Crear alarma**, defina una hora para que se active la alarma, seleccione los días en los que desee repetir la alarma, y después toque **Guardar**. También puede definir una alarma escribiendo números con el S Pen.

- **Alarma de ubicación:** Defina una ubicación. La alarma solo se activará cuando se encuentre en esa ubicación.
- **Repetir:** Defina un intervalo y el número de veces que la alarma deberá repetirse después de la hora de activación.
- **Alarma inteligente:** Defina una hora de activación para la alarma antes de la hora predefinida.

Detener alarmas

Arrastre  fuera del círculo grande para detener una alarma. Arrastre  fuera del círculo grande para repetir la alarma después de un tiempo específico.

Eliminar alarmas

Mantenga pulsada la alarma, y después toque **Eliminar**.

Reloj mundial

Crear relojes

Toque **Añadir ciudad**, y después introduzca el nombre de una ciudad o seleccione una ciudad de la lista.

Para aplicar el horario de verano, mantenga pulsado un reloj y después toque **Ajustes de horario de verano**.

Eliminar relojes

Mantenga pulsado el reloj, y después toque **Eliminar**.

Cronómetro

Toque **Iniciar** para controlar la duración de un evento. Toque **Vuelta** para registrar el tiempo por etapas.

Toque **Restablecer** para borrar los registros de etapas.

Cuenta atrás

Defina la duración, y después toque **Iniciar**.

Cuando suene el temporizador, arrastre  fuera del círculo grande.

Calculadora

Use esta aplicación para realizar cálculos simples o complejos.

Toque **Calculadora** en la pantalla de aplicaciones.

Gire el dispositivo para obtener una vista horizontal, para mostrar la calculadora científica. Si la función **Rotar pantalla** está desactivada, toque  → **Calculadora científica**.

Para ver el historial de cálculos, toque  para ocultar el teclado.

Para borrar el historial, toque  → **Borrar historial**.

Para configurar la calculadora de modo que pueda operarla en forma conveniente con una sola mano, toque  → **Activar Una mano**.

S Health

Use esta aplicación para controlar su salud gestionando las calorías ingeridas y las gastadas.

Toque **S Health** en la pantalla de aplicaciones.

Iniciar S Health

Cuando abra esta aplicación por primera vez, siga las instrucciones que aparecen en pantalla e introduzca sus estadísticas físicas para completar la configuración. Entonces aparecerá la pantalla del menú de S Health en la pantalla.

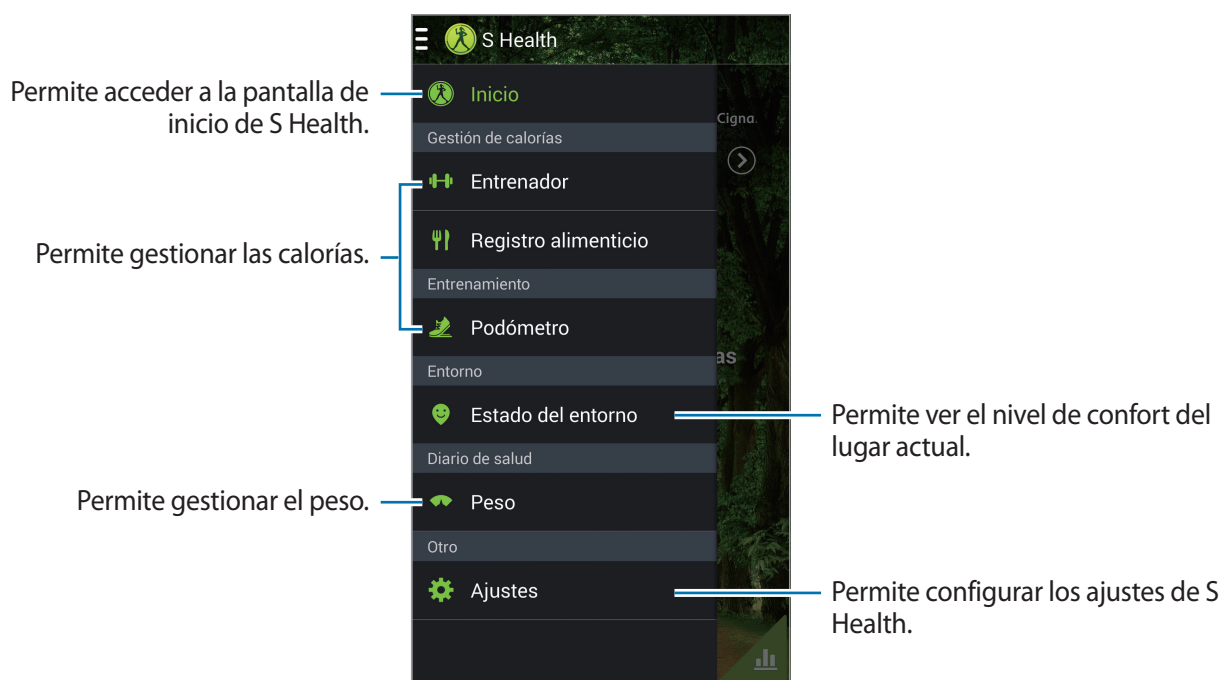

Para editar el perfil, toque **Ajustes** → **Editar perfil**.



Según sus estadísticas físicas, el dispositivo calculará su rango metabólico basal (RMB) y recomendará un consumo diario de calorías. La recomendación podría no ser precisa para todas las edades, tipos de cuerpo y necesidades nutricionales.

Comprobar su información de salud

Vea su información en la pantalla de inicio de S Health.

En la pantalla del menú de S Health, toque **Inicio**.

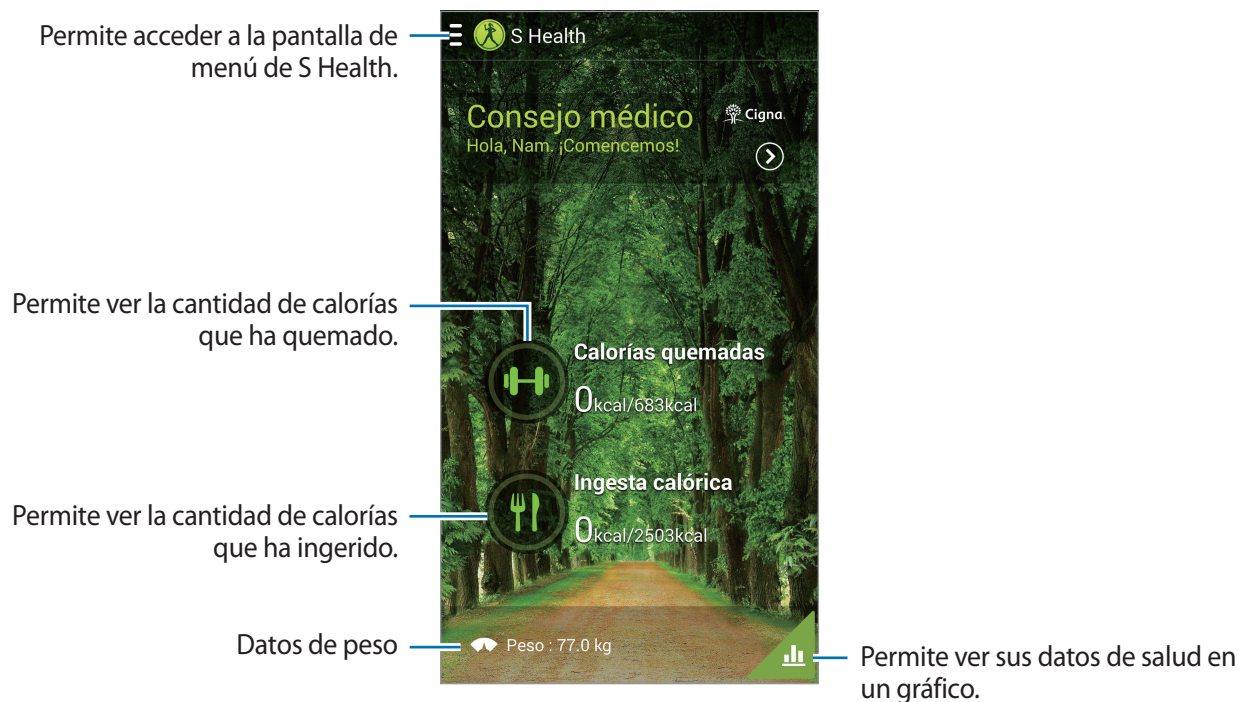

Para introducir las calorías gastadas, toque **Calorías quemadas**.

Para introducir las calorías ingeridas, toque **Ingesta calórica**.

Usar Entrenador

Defina un objetivo para sus ejercicios y controle las calorías gastadas.

En la pantalla de inicio de S Health, toque  → **Entrenador**.



Toque **+** para grabar el ejercicio que haya completado. Seleccione un tipo de ejercicio, grabe la duración y, a continuación, toque **Finalizar**.

Toque  y use las siguientes funciones:

- **Definir objetivo:** Cambiar el objetivo diario de gasto de calorías.
- **Compartir:** Enviar la página actual a otras personas.
- **Restablecer:** Restablecer los datos de ejercicio diario.
- **Imprimir:** Imprimir la página actual conectando el dispositivo a una impresora. Algunas impresoras podrían no ser compatibles con el dispositivo.
- **Ayuda:** Acceder a la información de ayuda sobre el uso de S Health.

Para definir un objetivo de ejercicio y comenzar a hacer ejercicio, toque **Ir a entrenam.** Defina los detalles, como por ejemplo el tipo de ejercicio o el objetivo y, a continuación, toque **Iniciar**.



Usar Registro alimenticio

Defina un objetivo de calorías y registre su ingesta de calorías diaria.

En la pantalla de inicio de S Health, toque  → **Registro alimenticio**.

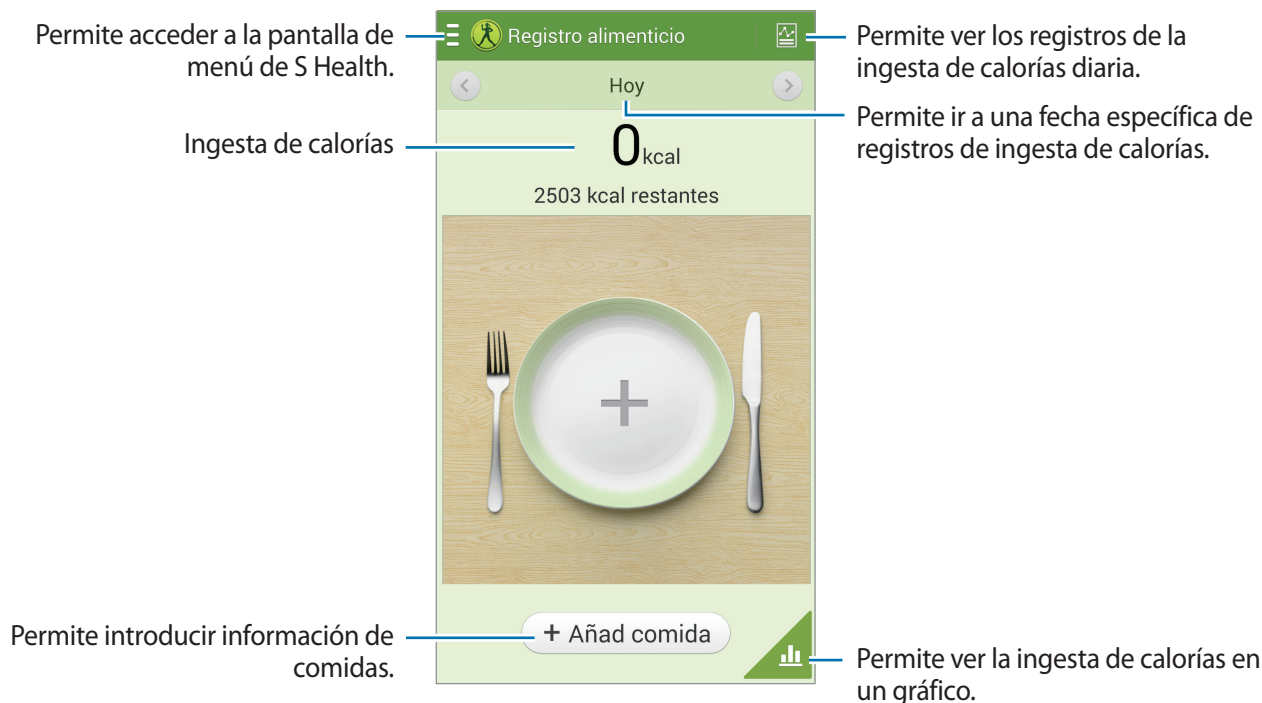

Toque **Añad comida** para introducir la ingesta de calorías. Introduzca la información de comidas y toque **Guardar**.

Toque  y use las siguientes funciones:

- **Definir objetivo:** Cambiar el objetivo diario de ingesta de calorías.
- **Compartir:** Enviar la página actual a otras personas.
- **Restablecer:** Restablecer los datos de ingesta de calorías diaria.
- **Imprimir:** Imprimir la página actual conectando el dispositivo a una impresora. Algunas impresoras podrían no ser compatibles con el dispositivo.
- **Ayuda:** Acceder a la información de ayuda sobre el uso de S Health.

Usar el podómetro

Defina un número de pasos como objetivo y haga un seguimiento de los pasos diarios y las calorías gastadas.

En la pantalla de inicio de S Health, toque  → **Podómetro**.



Toque **Iniciar** para contar los pasos. Toque **Pausa** para guardar los registros.

Toque  y use las siguientes funciones:

- **Definir objetivo:** Cambiar el número de pasos fijados como objetivo.
- **Pasos totales:** Ver el número de pasos que ha dado.
- **Compartir:** Enviar la página actual a otras personas.
- **Restablecer pasos diarios:** Restablecer el recuento de pasos diario.
- **Imprimir:** Imprimir la página actual conectando el dispositivo a una impresora. Algunas impresoras podrían no ser compatibles con el dispositivo.
- **Ayuda:** Acceder a la información de ayuda sobre el uso de S Health.



- Es posible que se produzca un breve retraso mientras el podómetro controla sus pasos y muestra el recuento de pasos.
- Si usa el podómetro mientras viaja en automóvil o tren, la vibración podría afectar el recuento de pasos.

Comprobar el nivel de confort del lugar actual

Vea la temperatura y la humedad de un lugar y compare el nivel de confort con las condiciones predefinidas.

En la pantalla de inicio de S Health, toque  → **Estado del entorno**.

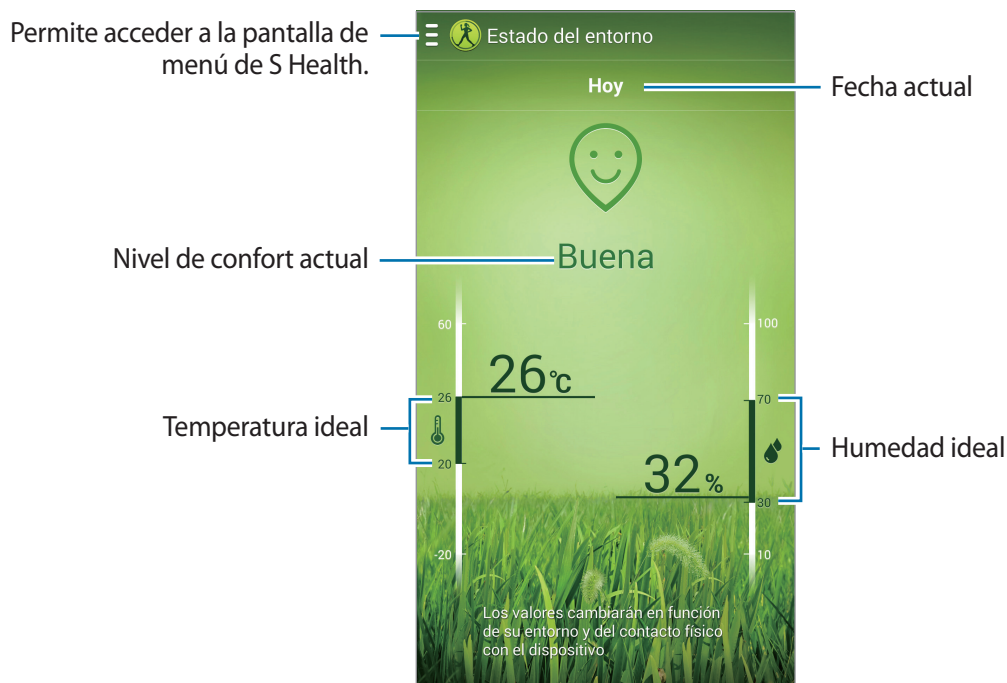

Toque  y use las siguientes funciones:

- **Compartir:** Enviar la página actual a otras personas.
- **Ajustar intervalo confort:** Cambiar el rango de temperatura o humedad ideales.
- **Imprimir:** Imprimir la página actual conectando el dispositivo a una impresora. Algunas impresoras podrían no ser compatibles con el dispositivo.
- **Ayuda:** Acceder a la información de ayuda sobre el uso de S Health.



- Mida la temperatura y la humedad en un ambiente cerrado estable.
- La temperatura y la humedad pueden variar según al entorno, la temperatura del dispositivo o su contacto físico con el dispositivo.
- Los cálculos pueden llevar un tiempo si se producen cambios repentinos en la temperatura o la humedad.
- Para obtener medidas precisas, utilice un termohigrómetro.

Administrar peso

Registre sus cambios de peso y gestione los datos relativos al peso.

En la pantalla de inicio de S Health, toque  → **Peso**.

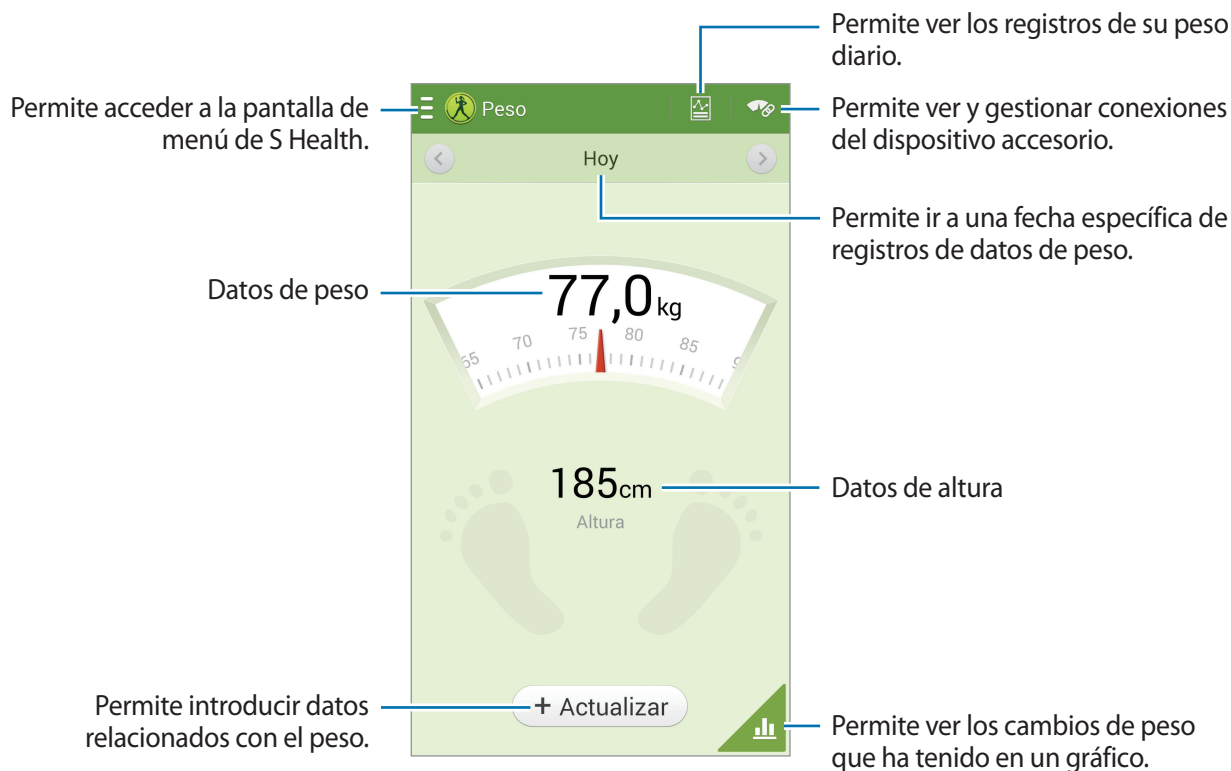

Toque **Actualizar** para introducir datos de peso. Introduzca un valor y toque **Finalizar**. Cada vez que cambie los datos de peso, el dispositivo aplica los datos a su perfil.

Puede conectar un dispositivo de medición y registrar su peso. Toque  → **Buscar**, seleccione un dispositivo de medición y, después, siga las instrucciones que aparecen en la pantalla para conectar el dispositivo de medición.

Toque  y use las siguientes funciones:

- **Definir objetivo:** Cambiar el peso fijado como objetivo.
- **Compartir:** Enviar la página actual a otras personas.
- **Restablecer:** Restablecer los datos de peso diario.
- **Imprimir:** Imprimir la página actual mediante una conexión USB o Wi-Fi. Algunas impresoras podrían no ser compatibles con el dispositivo.
- **Ayuda:** Acceder a la información de ayuda sobre el uso de S Health.

Configurar los ajustes de S Health

En la pantalla de inicio de S Health, toque  → **Ajustes** y, a continuación, seleccione una de las opciones siguientes:

- **Editar perfil:** Permite editar sus estadísticas físicas.
- **Cuentas:** Gestione los datos de S Health iniciando sesión en su cuenta Samsung.
- **Seguridad:** Permite establecer un PIN para bloquear o desbloquear S Health.
- **Ajuste de unidades:** Permite definir opciones de unidades.
- **Notificación:** Permite que el dispositivo muestre nuevos eventos.
- **Bloquear zona horaria:** Permite definir que la configuración de la zona horaria no cambie al desplazarse por las zonas horarias.
- **Seleccionar zona horaria:** Permite definir la zona horaria.
- **Mis accesorios:** Permite ver y gestionar conexiones del dispositivo accesorio.
- **Accesorios compatibles:** Permite ver accesorios que sean compatibles con el dispositivo o gestionar accesorios conectados.
- **Restablecer datos:** Permite restablecer los datos de S Health.
- **Comprobar actualizaciones:** Permite comprobar la versión actual de S Health.
- **Condiciones de uso:** Permite ver los términos y condiciones, incluyendo los datos personales y la retención de datos.
- **Acerca de S Health:** Permite ver información sobre S Health.

S Translator

Use esta aplicación para traducir texto a otros idiomas.

Toque **S Translator** en la pantalla de aplicaciones.

Para iniciar **S Translator**, tiene que descargar e instalar la aplicación. Toque **Instalar** y, después, siga las instrucciones que aparecerán en la pantalla.





Puede incurrir en gastos adicionales cuando esta aplicación se descargue a través de la red móvil. Para evitar cargos adicionales, póngase en contacto con su proveedor de servicios.

Grabadora

Use esta aplicación de voz para grabar o reproducir notas de voz.

Toque **Grabadora** en la pantalla de aplicaciones.

Grabar notas de voz

Toque  para comenzar a grabar. Permite hablar cerca del micrófono situado en la parte superior del dispositivo. Toque  para pausar la grabación. Toque  para finalizar la grabación.

Al grabar una nota de voz, toque  para insertar un favorito.











Cambiar el modo de grabación

Cambie el modo de grabación para grabar notas de voz con mayor claridad con ajustes predefinidos para varias situaciones.

Toque  y seleccione uno de los modos de grabación.

Reproducir notas de voz

Seleccione una nota de voz para reproducir.

-  : Permite recortar la nota de voz.
-  : Permite definir un trozo de la grabación para la reproducción en bucle.
-  : Permite ajustar la velocidad de reproducción.
-  : Permite omitir un trozo en silencio de la nota de voz.
-  : Permite crear favoritos en la nota de voz.
-  : Permite pausar la reproducción.
-  /  : Permite pasar a la nota anterior o siguiente.

Para enviar una nota de voz a otras personas, toque  → **Compartir**, y después seleccione un método para compartir.

Administrar notas de voz

En la lista de notas de voz, toque  y seleccione una de las siguientes opciones:



- **Compartir:** Seleccione las notas de voz que desea enviar, y después seleccione un método para compartirlas.
- **Eliminar:** Permite seleccionar notas de voz para eliminarlas.
- **Cambiar categoría:** Permite cambiar la categoría de las notas.
- **Ordenar por:** Permite ordenar notas por la fecha, el título o la categoría.
- **Buscar:** Permite buscar notas de voz.
- **Gestionar categorías:** Permite añadir, eliminar o cambiar el nombre de las categorías.
- **Ajustes:** Permite cambiar la configuración de la grabadora de voz.
- **Finalizar:** Permite cerrar la grabadora de voz.

Guardar archivos con etiquetas contextuales

En la lista de notas de voz, toque  → **Ajustes** y marque **Nombre de archivo contextual**.

Gestionar categorías

Crear una categoría

En la lista de notas de voz, toque  → **Gestionar categorías** → . Introduzca el nombre de una categoría, seleccione un color y, después, toque **Finalizado**.

Cambiar una categoría

En la lista de notas de voz, toque  → **Cambiar categoría**, seleccione las notas, toque **Finalizado** y, a continuación, seleccione la categoría que cambiar.

Ver la lista Favoritos

Al reproducir una nota de voz que tiene puntos marcados como favoritos, toque  → **Favoritos** para ver los detalles.

S Voice

Use esta aplicación para ordenar por voz al dispositivo la ejecución de diversas funciones.

Toque **S Voice** en la pantalla de aplicaciones. También podrá pulsar dos veces el botón Inicio.



- Es posible que esta aplicación no esté disponible según su región o su proveedor de servicios.
- Esta aplicación no funciona en algunos idiomas.

Los siguientes son algunos ejemplos de comandos de voz:

- Abrir música
- Iniciar calculadora
- Llamar a Lulu al teléfono móvil
- Llamar a Lulu al trabajo
- Comprobar cronograma

Sugerencias para lograr un mejor reconocimiento de voz

- Hable con claridad.
- Hable en lugares silenciosos.
- No use palabras ofensivas o jergas.
- Evite hablar en dialectos.

Es dispositivo podría no reconocer los comandos o realizar acciones no deseadas según el entorno o el modo en que hable.

Modo de manos libres

En el modo de manos libres, el dispositivo leerá los contenidos en voz alta al recibir llamadas, mensajes y notificaciones, de modo que podrá usar el dispositivo sin usar las manos mientras conduce. Por ejemplo, el dispositivo leerá en voz alta el nombre o el número de teléfono de la persona que llama al recibir una llamada.

Para activar el modo de manos libres, diga "Modo de manos libres activado" o toque  → **Activar el modo de manos libres**.

Para activar el modo de manos libres automáticamente en lugares específicos, en el modo de manos libres, toque  → **Conectar al vehículo** → **Seleccionar método**.



Desactive el modo de manos libres cuando no lo esté usando para evitar que el dispositivo lea los contenidos en voz alta. Para desactivar el modo de manos libres, toque  → **Desactivar el modo de manos libres**.

Activar el dispositivo con la voz

Cuando la pantalla esté apagada, podrá iniciar S Voice con un comando de voz. Diga "Hola, Galaxy" al dispositivo para iniciar S Voice.

Para activar esta función, toque  → **Ajustes** y, a continuación, marque **Voz Despertar**.

Usar comandos de activación en la pantalla bloqueada

En la pantalla bloqueada, puede usar varias funciones con los comandos de activación predefinidos.

Para activar esta función, en la pantalla de aplicaciones, toque **Ajustes** → **Dispositivo** → **Pantalla de bloqueo** y arrastre el interruptor **Comando Despierta en pantalla de bloqueo** hacia la derecha.

S Finder

Use esta aplicación para buscar una gran variedad de elementos en el dispositivo, incluidos correos electrónicos, documentos, imágenes, música, aplicaciones, etc.

Mantenga pulsado  para ejecutar **S Finder**. Igualmente, puede tocar **S Finder** dentro de Air Command.

Toque el campo de búsqueda y, a continuación, introduzca el criterio de búsqueda. También puede tocar  y, después, diga una palabra clave que desee buscar. También puede usar esta función para buscar contenido escrito a mano en el dispositivo.

Google

Use esta aplicación para navegar en Internet, así como también a lo largo de las aplicaciones del dispositivo y sus contenidos.

Toque **Google** en la pantalla de aplicaciones.



Es posible que esta aplicación no esté disponible según su región o su proveedor de servicios.

Navegar en el dispositivo

Toque el campo de búsqueda, y después introduzca una palabra clave. O toque , y después diga una palabra clave.

Si las aplicaciones no arrojan resultados, se abrirá el navegador Web con los resultados de la búsqueda.

Alcance de la búsqueda

Para seleccionar las aplicaciones en las cuales desee buscar, toque  → **Ajustes** → **Búsqueda en teléfono**, y después marque los elementos que desea buscar.

Google Now

Inicie la aplicación de búsqueda de Google para ver las tarjetas de Google Now, que muestran información sobre el tiempo, el estado del tránsito, su próxima reunión y otros datos que le resultarán útiles.

Inscríbase en Google Now al abrir la aplicación de búsqueda de Google por primera vez. Para cambiar la configuración de Google Now, toque **Ajustes** y, a continuación, arrastre el interruptor **Google Now** hacia la izquierda o la derecha.

Búsqueda por voz

Use esta aplicación para buscar páginas Web con la voz.

Toque **Búsqueda por voz** en la pantalla de aplicaciones.



Es posible que esta aplicación no esté disponible según su región o su proveedor de servicios.

Diga una palabra clave o una frase cuando aparezca **Habla ahora** en la pantalla.

Scrapbook

Use esta aplicación para crear su propio álbum digital con contenido sacados de páginas Web, vídeos, etc.

Toque **Scrapbook** en la pantalla de aplicaciones.



Es posible que esta aplicación no esté disponible según su región o su proveedor de servicios.

Crear categorías

Toque  → **Crear categoría**, seleccione un diseño de la lista, introduzca un nombre y, después, toque **Aceptar**.

Recopilar elementos

Al visitar páginas Web o ver videos, mantenga el botón del S Pen presionado y trace una línea alrededor del área que quiera seleccionar. Toque **Scrapbooker** en la lista de aplicaciones que aparecerá en la parte inferior de la pantalla y, a continuación, seleccione una categoría a la que agregar el área seleccionada.

O bien toque **Scrapbook** dentro de Air Command, dibuje una línea alrededor de un área y, después, toque .

Ver elementos

Seleccione una categoría y, después, seleccione un elemento. Cuando esté visualizando un elemento, toque el icono de la parte superior derecha de la pantalla para acceder a la fuente de la que procede dicho elemento.

Mis Archivos

Use esta aplicación para acceder a todo tipo de archivos almacenados en el dispositivo, incluyendo imágenes, vídeos, canciones y grabaciones.

Toque **Mis Archivos** en la pantalla de aplicaciones.

Ver archivos

Seleccione una categoría y, después, toque una carpeta para abrirla. Para ver las fotos o vídeos cargados en Dropbox, toque **Dropbox** e inicie sesión en su cuenta de Dropbox.

En una carpeta, toque , y use una de las siguientes opciones:

- **Seleccionar elemento:** Permite seleccionar archivos o carpetas.
- **Crear carpeta:** Permite crear una carpeta.
- **Ver como:** Cambie el modo de visualización.
- **Ordenar por:** Ordene los distintos archivos o carpetas.
- **Añadir acceso directo:** Permite añadir un acceso directo de la carpeta al área de accesos directos.
- **Ajustes:** Permite cambiar los ajustes del administrador de archivos.

Buscar un archivo

Toque  e introduzca los criterios de búsqueda.

Añadir accesos directos a las carpetas

Añada al área de accesos directos un acceso directo a las carpetas usadas frecuentemente. Toque  → **Añadir acceso directo** → **Aceptar**, seleccione una carpeta y toque **Finalizado**.

Añadir al dispositivo accesos directos al servidor FTP

Añada al área de accesos directos un acceso directo al servidor FTP. Toque  → **Añadir FTP** → **Aceptar**, introduzca los detalles, como la dirección del servidor, un nombre de usuario y una contraseña, y luego toque **Finalizado**.

Descargas

Use esta aplicación para ver los archivos descargados a través de las aplicaciones.

Toque **Descargas** en la pantalla de aplicaciones.



Es posible que esta aplicación no esté disponible según su región o su proveedor de servicios.

Seleccione un archivo para abrirlo con la aplicación que corresponda.

Para ordenar los archivos por tamaño, toque **Ordenar por tamaño**.

Para ordenar los archivos por fecha, toque **Ordenar por fecha**.

TripAdvisor

Use esta aplicación para obtener información de viajes tales como destinos u hoteles. También podrá reservar una habitación y compartir sus comentarios con otras personas.

Toque **TripAdvisor** en la pantalla de aplicaciones.

Para iniciar **TripAdvisor**, tiene que descargar e instalar la aplicación. Toque **Instalar** y, después, siga las instrucciones que aparecerán en la pantalla.



- Es posible que esta aplicación no esté disponible según su región o su proveedor de servicios.
- Puede incurrir en gastos adicionales cuando esta aplicación se descargue a través de la red móvil. Para evitar cargos adicionales, póngase en contacto con su proveedor de servicios.

Evernote

Use esta aplicación para crear, sincronizar y compartir notas multimedia que haya creado. Puede añadir etiquetas a las notas, o bien ordenar las notas en un cuaderno para que pueda organizar sus ideas de una forma efectiva.

Toque **Evernote** en la pantalla de aplicaciones.



Es posible que esta aplicación no esté disponible según su región o su proveedor de servicios.

KNOX

Use esta aplicación para mantener separados los datos personales y los laborales, y para acceder de forma segura a aplicaciones de empresa desde su dispositivo.

Toque **KNOX** en la pantalla de aplicaciones.

Para iniciar **KNOX**, tiene que descargar e instalar la aplicación. Toque **Instal.** y, después, siga las instrucciones que aparecerán en la pantalla.



- Es posible que esta aplicación no esté disponible según su región o su proveedor de servicios.
- Puede incurrir en gastos adicionales cuando esta aplicación se descargue a través de la red móvil. Para evitar cargos adicionales, póngase en contacto con su proveedor de servicios.
- Para proteger sus datos, **KNOX** y los datos asociados se eliminan cuando la contraseña se introduce de forma incorrecta varias veces.

Viajes e información local

Maps

Use esta aplicación para señalar la ubicación del dispositivo, buscar lugares u obtener direcciones. Toque **Maps** en la pantalla de aplicaciones.



Es posible que esta aplicación no esté disponible según su región o su proveedor de servicios.

Buscar ubicaciones

Busque lugares introduciendo la dirección o una palabra clave. Una vez que la ubicación se ha encontrado, seleccione una ubicación para ver información detallada. Consulte la ayuda para más información.

Obtener direcciones para llegar a un destino

Pulse  para definir las ubicaciones de origen y destino, y después seleccione un modo de viaje. El dispositivo muestra las rutas para llegar al destino.

Ajustes

Acerca de los ajustes

Use esta aplicación para configurar el dispositivo, definir opciones de las aplicaciones y añadir cuentas.

Toque **Ajustes** en la pantalla de aplicaciones.

Conexiones

Wi-Fi

Permite activar la función Wi-Fi para conectarse a un punto de acceso Wi-Fi y acceder a Internet o a otros dispositivos de red.

Para usar las opciones, toque **Wi-Fi** → .

- **Avanzado:** Permite personalizar los ajustes de Wi-Fi.
- **Pulsador de WPS:** Permite conectarse a una red Wi-Fi protegida con un botón WPS.
- **Introducir PIN WPS:** Permite conectarse a una red Wi-Fi protegida con un PIN de WPS.
- **Ayuda:** Acceda a la información de ayuda para Wi-Fi.

Configurar la política de inactividad Wi-Fi

Toque **Wi-Fi** →  → **Avanzado** → **Mantener Wi-Fi durante el periodo de reposo**.



Cuando la pantalla esté desactivada, el dispositivo desactivará las conexiones Wi-Fi automáticamente. Cuando esto sucede, el dispositivo accede automáticamente a redes de datos si está configurado para usarlas. Esto puede acarrear costos de transferencia de datos. Para evitar gastos por el uso de datos, configure esta opción como **Siempre**.

Configurar las notificaciones de red

El dispositivo puede detectar redes Wi-Fi abiertas y mostrar un icono en la barra de estado para avisarle cuando estén disponibles.

Toque **Wi-Fi** →  → **Avanzado** y seleccione **Notificación de red** para activar esta función.

Wi-Fi Direct

Wi-Fi Direct conecta dos dispositivos directamente a través de una red Wi-Fi sin necesidad de punto de acceso.

Toque **Wi-Fi** → **Wi-Fi Direct**.

Bluetooth

Active la función Bluetooth para intercambiar información a distancias cortas.

Para usar más opciones, toque .

- **Tiempo de espera de visibilidad:** Permite definir la duración en que el dispositivo es visible.
- **Archivos recibidos:** Permite ver los archivos recibidos mediante la función Bluetooth.
- **Ayuda:** Acceda a la información de ayuda para Bluetooth.

Zona Wifi y modem USB

- **Zona Wi-Fi:** Permite usar la zona Wi-Fi para compartir la conexión de red móvil del dispositivo con ordenadores u otros dispositivos a través de la red Wi-Fi.
- **Modem USB:** Permite usar el módem USB para compartir la conexión de red móvil del dispositivo con un ordenador mediante USB. Cuando se conecta a un ordenador, el dispositivo es utilizado como un modem inalámbrico para el ordenador.
- **Modem Bluetooth:** Permite usar la vinculación Bluetooth para compartir la conexión de red móvil del dispositivo con ordenadores u otros dispositivos mediante Bluetooth.

Modo avión

Este ajuste desactiva todas las funciones inalámbricas en el dispositivo. Solo puede usar los servicios sin red.

Uso de datos

Permite llevar la cuenta del uso de datos y personalizar los ajustes del límite.

- **Datos móviles:** Permite que el dispositivo use conexiones de datos en cualquier red móvil.
- **Definir límite de datos móviles:** Defina un límite para el uso de datos del móvil.
- **Ciclo de uso de datos:** Permite introducir la fecha mensual de restablecimiento para controlar el uso de datos.

Para usar más opciones, toque .

- **Itinerancia de datos:** Permite que el dispositivo use conexiones de datos mientras se encuentra en itinerancia.
- **Restringir datos en segundo plano:** Permite que el dispositivo desactive la sincronización en segundo plano mientras usa una red móvil.
- **Sincronización automática de datos:** Permite activar o desactivar la sincronización automática de aplicaciones. Puede seleccionar qué información sincronizar para cada cuenta, en **Ajustes** → **General** → **Cuentas**.
- **Mostrar uso de Wi-Fi:** Permite que el dispositivo muestre el uso de datos transferidos por Wi-Fi.
- **Mobile hotspots:** Permite seleccionar zonas Wi-Fi para evitar que las usen las aplicaciones que se estén ejecutando en segundo plano.

Ubicación

Cambie la configuración de la ubicación y active permisos para permitir que las aplicaciones usen la información de su ubicación.

- **Modo:** Seleccione un método para recopilar los datos de su ubicación.
- **Solicitudes de ubicación recientes:** Permite definir el dispositivo para que muestre qué aplicaciones usan su información de ubicación actual, así como el uso que hacen de la batería.
- **Ajustes de ubicación:** Permite definir el dispositivo para que use su ubicación actual para Búsqueda de Google y otros servicios de Google.
- **Mis lugares:** Configure perfiles que se usarán para ubicaciones específicas cuando utilice las funciones de GPS, Wi-Fi o Bluetooth a fin de encontrar su ubicación actual.
- **Etiquetar ubicación actual:** Permite definir el dispositivo para que permita el etiquetado de la información de ubicación actual en las aplicaciones seleccionadas.

Más redes

Personalice la configuración para controlar las redes.

Aplicación de mensajería predeterminada

Permite seleccionar la aplicación predeterminada que se usará para el envío de mensajes.

Configuración de impresión

Configure el complemento de impresión, por ejemplo lo relativo a buscar y añadir impresoras, para imprimir archivos mediante una red Wi-Fi o servicios de almacenamiento en la nube.

Redes móviles

- **Datos móviles:** Úselo para permitir el uso de redes de paquetes de datos intercambiadas para servicios de red.
- **Itinerancia de datos:** Permite usar el dispositivo para conectarse a otra red cuando usted está en el extranjero o su red local no está disponible.
- **Nombres de punto de acceso:** Permite configurar los nombres de punto de acceso (APN).
- **Modo de red:** Permite seleccionar un tipo de red.
- **Operadores de red:** Permite buscar redes disponibles y seleccionar una red cuando se encuentra en el extranjero.

VPN

Configure y conéctese a redes privadas virtuales (VPN).

NFC

Permite activar la función NFC para leer o escribir etiquetas NFC que contengan información.

- **Android Beam:** Permite activar la función Android Beam para enviar datos, tales como páginas Web y contactos, a dispositivos habilitados para NFC.
- **Pulsar y pagar:** Seleccione una aplicación de pago predeterminada para pagos mediante móvil: para ello, descargue y registre las aplicaciones.

S Beam

Active la función S Beam para enviar datos tales como vídeos, imágenes y documentos, a dispositivos que admitan NFC y Wi-Fi Directo.

Dispositivos cercanos

- **Nombre de dispositivo:** Permite introducir un nombre de servidor multimedia para el dispositivo.
- **Contenidos compartidos:** Permite definir el dispositivo para que comparta sus contenidos con otros dispositivos.
- **Lista de dispositivos admitidos:** Vea la lista de los dispositivos que pueden acceder al suyo.
- **Lista de dispositivos no admitidos:** Vea la lista de los dispositivos que no pueden acceder al suyo.
- **Descargar en:** Permite seleccionar una ubicación de memoria para guardar los archivos multimedia.
- **Cargar desde otros dispositivos:** Permite definir el dispositivo para que acepte cargas de otros dispositivos.

Screen Mirroring

Permite activar la función para compartir la pantalla con otras personas.

Dispositivo

Sonido

Cambie los ajustes de varios sonidos en el dispositivo.

- **Volumen:** Permite ajustar el nivel de volumen de las melodías de llamada, la música y los vídeos, los sonidos del sistema y las notificaciones.
- **Intensidad de la vibración:** Permite ajustar la intensidad de la notificación mediante vibración.
- **Melodías:** Permite añadir o seleccionar una melodía para reconocer las llamadas entrantes.
- **Vibraciones:** Permite añadir o seleccionar un patrón de vibración.
- **Sonido notificación predet:** Permite seleccionar una melodía para reconocer los eventos, como mensajes entrantes y llamadas perdidas.

- **Vibrar cuando suene:** Permite definir el dispositivo para que vibre y reproduzca una melodía cuando reciba llamadas.
- **Tono teclado de marcación:** Permite definir el dispositivo para que emita sonidos al tocar las teclas del teclado.
- **Sonidos táctiles:** Permite configurar el dispositivo para que emita un sonido al seleccionar una aplicación u opción en la pantalla táctil.
- **Sonido de bloqueo de pantalla:** Permite definir el dispositivo para que emita sonidos cuando bloquea o desbloquea la pantalla táctil.
- **Vibración al pulsar:** Permite definir el dispositivo para que vibre al tocar las teclas.
- **Sonido de enganchar/desenganchar S Pen:** Permite definir el dispositivo para que emita un sonido al insertar o retirar el S Pen de la ranura.
- **Aplicaciones Samsung:** Permite cambiar la configuración de notificación para cada aplicación.
- **Sonido al tocar teclas:** Permite definir el dispositivo para que emita un sonido al tocar una tecla.
- **Vibración al tocar teclas:** Permite definir el dispositivo para que vibre al tocar una tecla.
- **Salida de audio:** Permite seleccionar un formato de salida de sonido para usar al conectar el dispositivo a dispositivos HDMI. Algunos dispositivos podrían no admitir el ajuste de sonido envolvente.
- **Adapt Sound:** Permite personalizar el sonido para el oído que utilice con más frecuencia durante las llamadas o al escuchar música.

Pantalla

- **Brillo:** Defina el nivel de brillo de la pantalla.
- **Tiempo de espera de pantalla:** Permite definir el tiempo que deberá transcurrir antes de que se apague la retroiluminación de la pantalla.
- **Pantalla activa:** Permite definir la duración de la retroiluminación de las teclas táctiles.
- **Modo de pantalla:**
 - **Optimizar pantalla:** Use este modo para optimizar la pantalla conforme a los ajustes de la pantalla.
 - **Dinámico:** Use este modo para hacer que el tono de la pantalla sea más vívido.
 - **Estándar:** Use este modo para un entorno normal.
 - **Fotografía profesional:** Use este modo para que el tono de la pantalla tenga colores más reales.
 - **Película:** Use este modo para un entorno poco iluminado, como un cuarto oscuro.

- **Modo de lectura:** Permite seleccionar qué aplicaciones usarán el modo de lectura. En el modo de lectura, el dispositivo le ayuda a proteger los ojos cuando lea por la noche.
- **Auto ajuste de tono pantalla:** Permite configurar el dispositivo para ahorrar energía ajustando el brillo de la pantalla.
- **Salvapantallas:** Permite definir el dispositivo para que ejecute un salvapantallas cuando esté conectado a una base de escritorio o cargándose.
- **Girar automáticamente la pantalla:** Permite definir el contenido para que gire automáticamente al girar el dispositivo.
- **Mostrar porcentaje batería:** Permite definir el dispositivo para que muestre la duración de batería restante.
- **Editar tras hacer la captura de pantalla:** Permite definir el dispositivo para que edite la imagen después de capturarla.

Multi window

Permite configurar el dispositivo para usar la ventana múltiple.

- **Abrir vista Multi window:** Permite configurar el dispositivo para que active la función multiwindow al abrir archivos desde Mis archivos o Vídeo.

Indicador LED

- **Cargando:** Permite configurar el dispositivo para que encienda la luz de notificación cuando la batería se esté cargando.
- **Batería baja:** Permite configurar el dispositivo para que active la luz de notificación cuando el nivel de carga de la batería sea bajo.
- **Notificaciones:** Permite configurar el dispositivo para que active la luz de notificación cuando haya llamadas perdidas, mensajes o notificaciones.
- **Grabación de voz:** Permite configurar el dispositivo para que active la luz de notificación al grabar notas de voz.

Pantalla de bloqueo

Permite cambiar los ajustes de la pantalla bloqueada.

- **Bloqueo de pantalla:** Active la función de bloqueo de pantalla. Las siguientes opciones pueden variar según la función de bloqueo de pantalla seleccionada.
- **Varios widgets:** Permite definir el dispositivo para que autorice el uso de widgets en la pantalla bloqueada.
- **Opciones del widget de reloj:** Permite configurar ajustes para el widget de reloj.
 - **Reloj dual:** Permite definir el dispositivo para que muestre el reloj dual.
 - **Tamaño de reloj:** Permite cambiar el tamaño del reloj.
 - **Mostrar fecha:** Permite definir el dispositivo para que muestre la fecha con el reloj.
 - **Clima:** Permite que el dispositivo muestre información sobre el tiempo en la pantalla bloqueada.
- **Accesos directos:** Permite definir el dispositivo para que muestre y edite los accesos directos a las aplicaciones en la pantalla bloqueada.



Es posible que esta función no esté disponible según su región o su proveedor de servicios.

- **Mensaje personal:** Permite editar el mensaje personal.
- **Información propietario:** Permite introducir su información, que aparece con el reloj.
- **Efecto de desbloqueo:** Permite seleccionar un efecto cuando desbloquea la pantalla.
- **Efecto de tinta:** Permite cambiar el color del efecto de tinta. El efecto de tinta solo está disponible con el S Pen.
- **Comando Despierta en pantalla de bloqueo:** Defina el dispositivo para que reconozca su comando Despierta al bloquear la pantalla.
- **Action Memo en pant. bloq.:** Permite que el dispositivo inicie Action Memo cuando toque dos veces la pantalla bloqueada con el botón del S Pen presionado.
- **Texto de ayuda:** Permite definir el dispositivo para que muestre el texto de ayuda en la pantalla bloqueada.

Fondos

Permite cambiar los ajustes del fondo de pantalla.

- **Pantalla de inicio:** Seleccione una imagen de fondo para la pantalla de inicio.
- **Pantalla de bloqueo:** Permite seleccionar una imagen de fondo para la pantalla bloqueada.
- **Pantallas de inicio y de bloqueo:** Seleccione una imagen de fondo para la pantalla de inicio y la pantalla de bloqueo.

Fuente

Permite cambiar la configuración de la fuente.

- **Tipo de fuente:** Permite cambiar el tipo de fuente del texto en pantalla.
- **Tamaño de fuente:** Permite cambiar el tamaño de la fuente.

Panel de notificaciones

Permite personalizar los elementos que aparecen en el panel de notificaciones.

- **Ajuste de brillo:** Permite definir el dispositivo para que muestre la barra de ajuste del brillo en el panel de notificaciones.
- **Definir los botones de ajuste rápido:** Permite reorganizar los botones de ajustes rápidos que se muestran en el panel de notificaciones.

Modo Sencillo

Permite que el dispositivo esté en el modo sencillo.

Accesibilidad

Los servicios de accesibilidad son funciones especiales para aquellas personas con alguna discapacidad física. Acceda y modifique los siguientes ajustes para mejorar la accesibilidad del dispositivo.

- **Girar automáticamente la pantalla:** Defina la interfaz de forma que gire automáticamente al girar el dispositivo.
- **Tiempo de espera de pantalla:** Permite definir el tiempo que deberá transcurrir antes de que se apague la retroiluminación de la pantalla.
- **Pronunciar contraseñas:** Permite definir el dispositivo para que lea las contraseñas que introduce con Talkback.
- **Respuesta/finalización llamadas:**
 - **La tecla de inicio contesta llamadas:** Permite definir el dispositivo para que responda una llamada al pulsar el botón Inicio.
 - **Control de voz:** Permite que el dispositivo responda o rechace una llamada mediante comandos de voz.
 - **Tecla encendido y fin de llamada:** Permite definir el dispositivo para finalizar una llamada al pulsar el botón Encendido.

- **Modo Toque fácil:** Permite controlar llamadas entrantes o notificaciones tocando el botón en lugar de arrastrarlo.
- **Mostrar acceso directo:** Permite añadir un acceso directo a **Accesibilidad** en el menú rápido, que aparecerá al mantener pulsado el botón Encendido.
- **Gestionar accesibilidad:** Permite exportar o importar los ajustes de accesibilidad para compartirlos con otros dispositivos.
 - **Exportar:** Permite exportar como archivo los ajustes de accesibilidad actuales.
 - **Activar:** Permite importar como archivo los ajustes de accesibilidad actuales.
 - **Compartir:** Permite compartir con otros el archivo de ajustes de accesibilidad.
 - **Android Beam:** Permite compartir con dispositivos habilitados para NFC el archivo de ajustes de accesibilidad.
- **TalkBack:** Permite activar Talkback, que proporciona respuestas de voz.
- **Tamaño de fuente:** Permite cambiar el tamaño de la fuente.
- **Ampliación:** Permite definir el dispositivo para que aumente y reduzca el zoom mediante gestos con los dedos.
- **Colores negativos:** Permite invertir los colores de la pantalla para mejorar la visibilidad.
- **Ajuste de color:** Permite ajustar el esquema de colores para la pantalla cuando el dispositivo determina que usted es daltónico o tiene dificultades para leer contenidos.
- **Recordar de notificación:** Permite configurar el dispositivo para que le avise cuando se le hayan pasado notificaciones.
- **Acceso directo de accesibilidad:** Permite definir el dispositivo para que active Talkback cuando mantiene pulsado el botón Encendido y, seguidamente, mantiene pulsada la pantalla con dos dedos.
- **Opciones texto a voz:**
 - **Motor TTS preferido:** Seleccione un motor de síntesis de voz. Para cambiar los ajustes de los motores de síntesis de voz, toque .
 - **Índice de velocidad:** Permite seleccionar la velocidad de la función de texto a voz.
 - **Escuchar un ejemplo:** Escuche el texto hablado del ejemplo.
 - **Estado de idioma predeterminado:** Permite ver el estado del idioma predeterminado para la función de texto a voz.

- **Balance de sonido:** Permite ajustar el balance de sonido al usar un auricular dual.
- **Audio mono:** Permite activar el sonido monofónico cuando escucha audio con un auricular.
- **Desactivar todos sonidos:** Permite silenciar todos los sonidos del dispositivo.
- **Notificación de parpadeo:** Permite configurar el flash para que parpadee para reconocer las llamadas entrantes, los nuevos mensajes o las notificaciones.
- **Subtítulos de Google (CC):** Permite definir el dispositivo para que muestre los subtítulos ocultos en contenido compatible con Google, y para cambiar la configuración de los subtítulos ocultos.
- **Subtítulos de Samsung (CC):** Permite definir el dispositivo para que muestre los subtítulos ocultos en contenido compatible con Samsung, y para cambiar la configuración de los subtítulos ocultos.
- **Menú del asistente:** Permite definir el dispositivo para que muestre el icono de acceso directo asistencial que le ayuda a acceder a funciones que emplean los botones externos o funciones que aparecen en el panel de notificaciones. También podrá editar el menú del icono del acceso directo.
 - **Mano dominante:** Permite seleccionar la mano izquierda o derecha para usar el menú de ayuda fácilmente.
 - **Editar:** Permite personalizar los elementos que aparecen en el menú de ayuda.
- **Retraso de mantener pulsado:** Permite definir el tiempo de reconocimiento para mantener pulsada la pantalla.
- **Control de interacción:** Permite activar el modo de control de interacción, para restringir la respuesta del dispositivo ante las entradas de información dentro de una aplicación.

Llamadas

Permite personalizar la configuración de las funciones de llamada.

- **Rechazo de llamada:** Permite rechazar llamadas de números de teléfono específicos automáticamente. Permite añadir números de teléfono a la lista de rechazados.
- **Configurar mensajes de rechazo de llamadas:** Permite añadir o editar el mensaje que se enviará al rechazar una llamada.
- **Respuesta/finalización llamadas:**
 - **La tecla de inicio contesta llamadas:** Permite definir el dispositivo para que responda una llamada al pulsar el botón Inicio.
 - **Control de voz:** Permite que el dispositivo responda o rechace una llamada mediante comandos de voz.
 - **Tecla encendido y fin de llamada:** Permite definir el dispositivo para finalizar una llamada al pulsar el botón Encendido.

- **Apagar la pantalla durante las llamadas:** Permite configurar el dispositivo para que active el sensor de proximidad durante las llamadas.
- **Alertas de llamada:**
 - **Vibración de respuesta:** Permite configurar el dispositivo para que vibre cuando el interlocutor responda una llamada.
 - **Vibración fin de llamada:** Permite configurar el dispositivo para que vibre cuando el interlocutor finalice una llamada.
 - **Tono conexión llamada:** Permite activar o desactivar el tono de conexión de las llamadas.
 - **Minutero:** Permite activar o desactivar el tono del recordatorio de minutos.
 - **Tono de fin de llamada:** Permite activar o desactivar el tono de desconexión de las llamadas.
 - **Alertas durante llamada:** Permite configurar el dispositivo para que le avise acerca de los eventos importantes durante una llamada.
- **Notificaciones de llamada entrante:** Permite que el dispositivo muestre una notificación emergente cuando reciba una llamada.
- **Accesorios de llamada:**
 - **Respuesta automática:** Permite definir el dispositivo para que responda automáticamente una llamada transcurrido un tiempo especificado.
 - **Temp. respuesta auto:** Permite seleccionar el tiempo que el dispositivo esperará antes de responder una llamada.
 - **Condiciones llam. saliente:** Permite configurar el dispositivo para permitir llamadas salientes con un auricular Bluetooth, incluso si el dispositivo está bloqueado.
 - **Tipo de llamada saliente:** Permite seleccionar los tipos de llamadas salientes que desea realizar al usar un auricular Bluetooth.
- **Ajustes adicionales:**
 - **ID de llamante:** Permite mostrar su identificador de llamadas a los interlocutores para las llamadas salientes.
 - **Desvío de llamadas:** Permite desviar las llamadas entrantes a otro número.
 - **Código de área automático:** Permite configurar el dispositivo para que inserte un prefijo (código de área o de país) antes de un número de teléfono.
 - **Restricción de llamadas:** Permite bloquear las llamadas entrantes o salientes.
 - **Llamada en espera:** Permite recibir alertas de llamadas durante una llamada en curso.
 - **Rellamada automática:** Permite activar la rellamada automática para llamadas que no pudieron conectarse o que se desconectaron.
 - **Número de marcación fija:** Permite activar el modo FDN para restringir las llamadas a los números de la lista FDN. Introduzca el PIN2 que viene con la tarjeta SIM o USIM.

- **Melodías y tonos teclado:**
 - **Melodías:** Permite seleccionar una melodía para reconocer las llamadas entrantes.
 - **Vibraciones:** Permite añadir o seleccionar un patrón de vibración.
 - **Vibrar cuando suene:** Permite definir el dispositivo para que vibre y reproduzca una melodía cuando reciba llamadas.
 - **Tono teclado de marcación:** Permite definir el dispositivo para que emita sonidos al tocar las teclas del teclado.
- **Personalizar sonido de llamada:** Seleccione un tipo de sonido de llamada para usar con un auricular.
- **Reducción de ruido:** Permite configurar el dispositivo para que elimine el ruido de fondo de modo que el interlocutor pueda oírlo con mayor claridad.
- **Aumentar volumen bolsillo:** Permite configurar el dispositivo para que aumente el volumen de la melodía de llamada cuando se encuentre en un sitio cerrado, como un bolso o un bolsillo.
- **Imagen de videollamada:** Permite seleccionar una imagen para mostrarla a la otra parte.
- **Usar opciones de fallo de llamada:** Permite intentar una llamada de voz si la videollamada no puede conectarse.
- **Servicio buzón de voz:** Permite seleccionar o establecer el proveedor de servicios para el correo de voz.
- **Ajustes de buzón de voz:** Permite introducir un número para acceder al servicio del correo de voz. Solicite este número al proveedor de servicios.
- **Sonido:** Permite seleccionar una melodía para reconocer nuevos mensajes del correo de voz.
- **Vibración:** Permite configurar el dispositivo para vibre al recibir mensajes del correo de voz.
- **Cuentas:** Permite configurar el dispositivo para que acepte llamadas de IP y configurar las cuentas para los servicios de llamadas de IP.
- **Usar llamada por internet:** Permite establecer si desea o no usar los servicios de llamada de IP para todas las llamadas o solo para las llamadas de IP.

Modo de bloqueo

Permite seleccionar las notificaciones que se bloquearán, o permitir notificaciones de llamadas de contactos específicos en el modo de bloqueo.

Controles

Idioma e introducción

Cambie los ajustes de entrada de texto. Algunas opciones podrían no estar disponible, según el idioma seleccionado.

Idioma

Permite seleccionar un idioma de la pantalla para todos los menús y las aplicaciones.

Predeterminado

Permite seleccionar un tipo de teclado predeterminado para la introducción de texto.

Teclado Samsung

Para cambiar los ajustes del teclado Samsung, toque .



Las opciones disponibles pueden variar según la región o el proveedor de servicios.

- **Idiomas de entrada:** Seleccione los idiomas que desea para la entrada de texto.
- **Texto predictivo:** Permite activar el modo de texto predictivo para predecir palabras según sus entradas y mostrar sugerencias de palabras. También podrá personalizar los ajustes de predicción de palabras.
- **Sustitución automática:** Permite que el dispositivo corrija palabras que estén mal escritas o incompletas pulsando la barra espaciadora o el signo de puntuación.
- **Uso de mayúsculas automático:** Permite definir el dispositivo para que use mayúsculas en el primer carácter después de un signo de puntuación, como un punto, un signo de interrogación o exclamación.
- **Espaciado automático:** Permite definir que el dispositivo inserte automáticamente un espacio en blanco entre las palabras.
- **Autopuntuar:** Permite definir el dispositivo para que inserte un punto final cuando pulse dos veces la barra espaciadora.
- **Ninguno:** Permite que el dispositivo desactive la función de deslizamiento (swipe).
- **Introducción continua:** Permite definir el dispositivo para que introduzca texto desplazándose por el teclado.

- **Control del cursor:** Permite activar la función de navegación mediante teclado inteligente, para mover el cursor desplazando el teclado.
- **Sonido:** Permite definir el dispositivo para que emita un sonido al tocar una tecla.
- **Vibración:** Permite definir el dispositivo para que vibre al tocar una tecla.
- **Vista previa caracteres:** Permite definir el dispositivo para que muestre una imagen grande de cada carácter a medida que los toca.
- **Detección de lápiz:** Permite definir el dispositivo para que abra el panel de escritura a mano al tocar el campo con el S Pen.
- **Ayuda:** Permite acceder a la información de ayuda para usar el teclado Samsung.
- **Restablecer ajustes:** Permite restablecer los ajustes del teclado Samsung.

Dictado por voz de Google

Para cambiar los ajustes de entrada de voz, toque .

- **Elegir idiomas de introducción:** Permite seleccionar idiomas de entrada para la introducción de texto.
- **Bloquear palabras ofensivas:** Permite definir el dispositivo para que evite reconocer las palabras ofensivas en la opción de entrada de voz.
- **Reconocimiento de voz sin conexión:** Descargue e instale los datos de idioma para la entrada de voz sin conexión.

Recon. de escritura manual

Permite seleccionar un idioma para el reconocimiento de contenido escrito a mano.

Búsqueda de voz

- **Idioma:** Permite seleccionar un idioma para el reconocimiento de voz.
- **Salida de voz:** Permite definir el dispositivo para que proporcione respuestas de voz para avisarle acerca de la acción actual.
- **Bloquear palabras ofensivas:** Oculte las palabras ofensivas de los resultados de la búsqueda de voz.
- **Reconocimiento de voz sin conexión:** Descargue e instale los datos de idioma para la entrada de voz sin conexión.
- **Auriculares Bluetooth:** Permite definir el dispositivo para permitir la búsqueda por voz con un auricular Bluetooth, cuando haya uno conectado al dispositivo.

Opciones texto a voz

- **Motor TTS preferido:** Seleccione un motor de síntesis de voz. Para cambiar los ajustes de los motores de síntesis de voz, toque .
- **Índice de velocidad:** Permite seleccionar la velocidad de la función de texto a voz.
- **Escuchar un ejemplo:** Escuche el texto hablado del ejemplo.
- **Estado de idioma predeterminado:** Permite ver el estado del idioma predeterminado para la función de texto a voz.

Velocidad del cursor

Permite ajustar la velocidad de cursor para el ratón o el panel táctil conectados al dispositivo.

Control de voz

Defina el dispositivo de forma que reconozca los comandos de voz para controlar el dispositivo. Puede seleccionar las funciones que desea controlar con comandos de voz.



Si está activada la función **Vibrar cuando suene**, el dispositivo no podrá reconocer comandos de voz cuando reciba una llamada.

Modo de manos libres

Permite que el dispositivo lea contenidos en voz alta y especifique aplicaciones para usar en el modo de manos libres.

S Pen

Cambie los ajustes para usar el S Pen.

- **Desact. detección de S Pen:** Permite definir la pantalla para que no responda al insertar o retirar el S Pen.
- **Detección de S Pen:** Permite definir el dispositivo para que muestre una alerta emergente y emita un sonido si comienza a caminar con la pantalla táctil apagada y el S Pen fuera del dispositivo.
- **Cursor:** Permite que el dispositivo muestre el puntero del S Pen cuando coloque el S Pen sobre la pantalla.

- **Direct Pen:** Permite que el dispositivo ejecute el teclado de escritura a mano cuando coloque el S Pen sobre un campo de entrada de texto.
- **Opc. desenganchar S Pen:** Permite configurar el dispositivo para que ejecute Action Memo o muestre Air Command cuando se extraiga el S Pen de su ranura.
- **Sonido de enganchar/desenganchar S Pen:** Permite definir el dispositivo para que emita un sonido al insertar o retirar el S Pen de la ranura.

Operación con una mano

Permite activar el modo de operación con una mano para su conveniencia al usar el dispositivo con una sola mano.

- **Usar para todas las pant.:** Permite que el dispositivo ajuste el tamaño y la posición de la pantalla actual. Puede reducir el tamaño de la pantalla del dispositivo utilizando gestos sencillos.
- **Teclado y botones llamada:** Permite que el dispositivo ajuste el tamaño y la posición del teclado.
- **Teclado Samsung:** Permite que el dispositivo ajuste el tamaño y la posición del teclado de Samsung.
- **Calculadora:** Permite que el dispositivo ajuste el tamaño y la posición de la calculadora.
- **Desbloquear patrón:** Permite que el dispositivo ajuste el tamaño y la posición de la pantalla del patrón de desbloqueo.
- **Más información sobre la operación con una mano:** Permite ver el tutorial para usar el modo de operación con una mano.

Air gesture

Permite activar la función Air Gesture para controlar el dispositivo sin tocar la pantalla.

- **Más sobre sensor e icono:** Permite ver información sobre el sensor de gestos y el indicador que aparece mientras usa la función Air Gesture.
- **Quick glance:** Cuando la pantalla esté apagada, mueva la mano sobre el sensor para ver notificaciones, llamadas perdidas, nuevos mensajes, la fecha y la hora y mucho más.
- **Air jump:** Mientras mira mensajes de correo electrónico o páginas Web, mueva la mano hacia arriba o hacia abajo por el sensor para subir o bajar en la página.
- **Air browse:** Mueva la mano hacia la izquierda o la derecha por el sensor para buscar imágenes, páginas Web, canciones o notas.
- **Air call-accept:** Cuando reciba una llamada, mueva la mano hacia la izquierda y después hacia la derecha por el sensor para responder.

Air view

Permite previsualizar contenidos o ver información en una ventana emergente al señalar un elemento con el dedo o el S Pen.

- **Modo Air view:** Permite seleccionar un modo Air view para usarlo.
- **Opciones S Pen Air view:**
 - **Vista previa información:** Permite ver información en una ventana emergente al señalar elementos con el S Pen.
 - **Vista previa de progreso:** Al reproducir música o vídeos, previsualice una escena o vea el tiempo transcurrido señalando la barra de progreso con S Pen.
 - **Prev de marcación rápida:** Permite ver la información de contacto de los números de marcación rápida en una ventana emergente al señalar un número de marcación rápida con el S Pen.
 - **Etiquetas de icono:** Permite ver información sencilla de un elemento en una ventana emergente al señalar el elemento con el S Pen.
 - **Desplazamiento de lista:** Al ver correos electrónicos o páginas Web, sostenga el S Pen por el borde de la pantalla para desplazarse por la página.
 - **Sonido y vibración al pulsar:** Permite configurar el dispositivo para que suene y vibre al señalar elementos con el S Pen.
- **Opciones de dedo Air view:**
 - **Vista previa información:** Permite ver información en una ventana emergente señalando los elementos con el dedo.
 - **Vista previa de progreso:** Al reproducir música o vídeos, previsualice una escena o vea el tiempo transcurrido señalando la barra de progreso con el dedo.
 - **Prev de marcación rápida:** Permite ver información de los contactos de los números de marcación rápida en una ventana emergente al señalar un número de marcación rápida con el dedo.
 - **Lupa de página web:** Mientras navega por Internet, amplíe el contenido señalando la pantalla.
 - **Sonido y vibración al pulsar:** Permite configurar el dispositivo para que suene y vibre al señalar elementos con el dedo.

Air Command

Active la función de Air Command para ejecutar acciones directamente con el botón del S Pen presionado.

Movimientos

Permite activar la función de reconocimiento de movimiento y cambiar los ajustes que controlan el reconocimiento de movimiento en el dispositivo.

- **Direct call:** Permite configurar el dispositivo para realizar una llamada de voz al sostener el dispositivo cerca del oído mientras ve detalles de una llamada, un mensaje o un contacto.
- **Smart alert:** Permite definir el dispositivo para que emita una alerta si hay llamadas perdidas o mensajes nuevos al levantar el dispositivo.
- **Zoom:** Permite configurar el dispositivo para aumentar o reducir el zoom mientras ve imágenes en la **Galería** o mientras navega en páginas Web, al mantener pulsados dos puntos con los dedos y luego inclinar el dispositivo hacia atrás y hacia adelante.
- **Mover por imagen:** Permite configurar el dispositivo para desplazarse a lo largo de una imagen moviendo el dispositivo en cualquier dirección cuando la imagen está ampliada.
- **Silencio/pausa:** Permite configurar el dispositivo para que desactive el sonido de las llamadas entrantes, las alarmas y la música al colocarlo boca abajo.

Movimiento de palma

Permite activar la función de movimiento con la palma para controlar el dispositivo tocando la pantalla.

- **Captura de pantalla:** Permite configurar el dispositivo para que capture una imagen de la pantalla al desplazar la mano hacia la izquierda o derecha a lo largo de la pantalla.
- **Silencio/pausa:** Permite configurar el dispositivo para pausar la reproducción multimedia al tocar la pantalla con la palma de la mano.

Smart screen

- **Smart stay:** Permite definir el dispositivo para que evite que se apague la retroiluminación de la pantalla mientras la mira.
- **Smart rotation:** Permite definir la interfaz para que no gire de acuerdo con la orientación de su rostro.
- **Smart pause:** Permite configurar el dispositivo para pausar la reproducción de vídeo al apartar la vista de la pantalla.
- **Smart scroll:**
 - **Desplazar con:** Permite seleccionar un método para desplazarse hacia arriba o abajo en la pantalla.
 - **Velocidad:** Permite ajustar la velocidad de desplazamiento de la pantalla.
 - **Pantalla de Respuesta visual:** Permite configurar el dispositivo para que muestre un icono de señal al reconocer su acción.



Esta función podría no funcionar correctamente en lugares con mucha luz, en condiciones oscuras, o si el dispositivo se está moviendo o agitando.

Ajustat automát sensib táctil

Permite definir el dispositivo para aumentar la sensibilidad de modo que pueda usar la pantalla táctil cuando lleva guantes.



Según le tipo de material que lleve puesto al tocar el dispositivo, algunos comandos podrían no funcionar.

General

Cuentas

Permite añadir cuentas de correo electrónico o redes sociales.

Cloud

Permite cambiar los ajustes para la sincronización de datos o archivos con su Samsung account o el servicio de almacenamiento en la nube de Dropbox.

Copia de seguridad y restablecimiento

Permite cambiar los ajustes para administrar los ajustes y los datos.

- **Hacer copia de seguridad:** Permite definir el dispositivo para que realice una copia de seguridad de los ajustes y los datos de las aplicaciones en el servidor de Google.
- **Cuenta de copia de seguridad:** Permite configurar o editar la cuenta de copia de seguridad de Google.
- **Restauración automática:** Permite definir el dispositivo para que restaure los ajustes y los datos de las aplicaciones cuando se vuelven a instalar en el dispositivo.
- **Restablecer datos de fábrica:** Restablezca los ajustes a los valores predeterminados de fábrica y elimine todos los datos.

Fecha y hora

Acceda a los siguientes ajustes y modifíquelos para controlar el modo en que el dispositivo muestra la fecha y la hora.



Si la batería permanece completamente descargada o fuera del dispositivo, la fecha y la hora se reiniciarán.

- **Fecha y hora automáticas:** Permite actualizar la fecha y la hora automáticamente cuando se desplaza por zonas horarias diferentes.
- **Definir fecha:** Defina la fecha actual manualmente.
- **Definir hora:** Defina la hora actual manualmente.
- **Zona horaria automática:** Permite que el dispositivo reciba información de la zona horaria desde la red al desplazarse por zonas horarias diferentes.
- **Seleccionar zona horaria:** Defina la zona horaria local.
- **Usar formato de 24 Horas:** Permite mostrar la hora en el formato de 24 horas.
- **Seleccionar formato de fecha:** Seleccione un formato de fecha.

Asistencia de seguridad

Permite configurar el dispositivo para que envíe un mensaje a ciertos destinatarios en caso de emergencia. Mantenga pulsadas ambas partes del botón Volumen durante 3 segundos para enviar el mensaje.

- **Editar mensaje de emergencia:** Permite editar el mensaje que se enviará cuando esté en una situación de emergencia.
- **Enviar fotos emergencia:** Permite configurar el dispositivo para que tome fotos y las envía junto con el mensaje a los destinatarios.



Es posible que esta función no esté disponible según su región o su proveedor de servicios.

- **Intervalo de mensajes:** Permite establecer un intervalo para volver a enviar el mensaje.
- **Contactos de emergencia:** Permite seleccionar o editar los destinatarios del mensaje.

Accesorio

Cambie los ajustes de accesorios.

- **Sonido del dock:** Permite definir el dispositivo para que reproduzca un sonido al conectar o desconectar el dispositivo en una base de escritorio.
- **Modo salida de audio:** Permite definir el dispositivo para que use el altavoz de la base cuando esté conectado a una base de escritorio.
- **Pantalla de inicio de escritorio:** Permite que el dispositivo muestre el reloj de la base cuando esté conectado a una base de escritorio.
- **Desbloqueo automático:** Permite configurar el dispositivo para que se desbloquee automáticamente al abrir la cubierta.
- **Color ventana de S View:**
 - **Usar para todas las pant.:** Permite definir el dispositivo para que aplique el color seleccionado a todas las pantallas de la ventana de cubierta de S View.
 - **Color aleatorio:** Permite definir el dispositivo para que cambie aleatoriamente el color de pantalla de la ventana de cubierta de S View.
- **Selecc info en portada:** Permite seleccionar la información que aparecerá en la pantalla de la ventana de cubierta de S View.
- **Salida de audio:** Permite seleccionar un formato de salida de sonido para usar al conectar el dispositivo a dispositivos HDMI. Algunos dispositivos podrían no admitir el ajuste de sonido envolvente.

Administrador de aplicaciones

Vea y administre las aplicaciones del dispositivo.

Aplicaciones predetermin.

Establezca la configuración predeterminada para el uso de aplicaciones.

- **Inicio:** Permite seleccionar un modo de Pantalla de inicio predeterminado.
- **Mensaje:** Permite seleccionar la aplicación predeterminada que se usará para el envío de mensajes.

Batería

Vea la energía consumida por el dispositivo.

Ahorro de energía

Active el modo de ahorro de energía y cambie los ajustes correspondientes.

- **Ahorro de energía de CPU:** Defina el dispositivo para que limite el uso de algunos de los recursos del sistema.
- **Ahorro de energía de pantalla:** Permite definir el dispositivo para que disminuya el brillo de la pantalla.
- **Desactivar retroalimentación táctil:** Permite definir el dispositivo para que desactive la vibración al tocar las teclas.
- **Más información sobre ahorro de energía:** Descubra cómo reducir el consumo de batería.

Almacenamiento

Vea información sobre el dispositivo y la tarjeta de memoria, o formatee una tarjeta de memoria.



Si formatea una tarjeta de memoria, eliminará todos los datos en forma permanente.



La capacidad disponible real de la memoria interna es menor a la capacidad especificada, ya que el sistema operativo y las aplicaciones predeterminadas ocupan parte de la memoria. Es posible que al actualizar el dispositivo cambie la capacidad disponible.

Seguridad

Cambie los ajustes para proteger el dispositivo y la tarjeta SIM o USIM.

- **Cifrar dispositivo:** Permite definir una contraseña para cifrar los datos guardados en el dispositivo. Deberá introducir la contraseña cada vez que encienda el dispositivo.



Cargue la batería antes de activar este ajuste, ya que el cifrado de los datos puede llevar más de una hora.

- **Cifrar tarjeta SD externa:** Permite definir el dispositivo para que cifre los archivos de una tarjeta de memoria.



Si restablece el dispositivo con los valores predeterminados de fábrica con este ajuste activado, el dispositivo no podrá leer los archivos cifrados. Deshabilite este ajuste antes de restablecer el dispositivo.

- **Controles remotos:** Permite definir el dispositivo para que autorice el control del dispositivo perdido o robado de forma remota a través de Internet. Para usar esta función, deberá iniciar sesión en su cuenta de Samsung.
 - **Registro de cuenta:** Permite añadir o ver su Samsung account.
 - **Utilizar redes:** Permite que el dispositivo autorice la recolección de datos de ubicación o que se pueda determinar la ubicación en caso de pérdida o robo, mediante una red Wi-Fi o móvil.
- **Alerta de cambio de SIM:** Permite activar o desactivar la función de búsqueda del móvil, que ayuda a localizar el dispositivo en caso de pérdida o robo.
- **Ir a la página web find my mobile:** Permite acceder al sitio Web Buscar mi móvil (Find my mobile, findmymobile.samsung.com). Desde el sitio Web Encontrar mi móvil (Find my mobile) podrá rastrear y controlar el dispositivo perdido o robado.
- **Bloqueo de reactivación:** Permite que el dispositivo solicite su Samsung account tras ser restablecido, para así evitar que otras personas reactiven el dispositivo.
- **Definir bloqueo de tarjeta SIM:**
 - **Bloquear tarjeta SIM:** Permite activar o desactivar la función de bloqueo de PIN para que se solicite el PIN antes de poder utilizar el dispositivo.
 - **Cambiar PIN de la tarjeta SIM:** Cambie el PIN que utiliza para acceder a los datos de la SIM o USIM.

- **Hacer las contraseñas visibles:** De forma predeterminada, el dispositivo oculta las contraseñas para ofrecer un nivel mayor de seguridad. Permite definir el dispositivo para que muestre las contraseñas a medida que las introduce.
- **Administradores de dispositivos:** Permite ver los administradores instalados en el dispositivo. Puede permitir a los administradores de dispositivo que apliquen nuevas políticas al dispositivo.
- **Fuentes desconocidas:** Permite instalar aplicaciones desde cualquier fuente. Si no selecciona esta opción, solo podrá descargar aplicaciones de Play Store.
- **Verificar aplicaciones:** Permite que el dispositivo otorgue permiso a Google para comprobar si las aplicaciones presentan un comportamiento dañino, antes de instalarlas.
- **Cambiar nivel seguridad:** Permite definir el nivel de acciones de seguridad que aplicar.
- **Actualizaciones pol. seg:** Permite que el dispositivo busque y descargue actualizaciones de seguridad automáticamente.
- **Enviar informes de seguridad:** Permite que el dispositivo envíe automáticamente a Samsung los informes de seguridad actualizados.
- **Almacenamiento:** Permite configurar un tipo de almacenamiento para los archivos de credenciales.
- **Credenciales de confianza:** Permite usar certificados y credenciales para garantizar el uso seguro de diversas aplicaciones.
- **Instalar certificados desde SD:** Instale certificados cifrados almacenados en el dispositivo USB.
- **Borrar credenciales:** Permite borrar el contenido de las credenciales del dispositivo y restablecer la contraseña.

Acerca del dispositivo

Acceda a información sobre el dispositivo, edite el nombre del dispositivo o actualice el software instalado.

Ajustes de Google

Use esta aplicación para configurar algunas de las funciones ofrecidas por Google.

Toque **Ajustes de Google** en la pantalla de aplicaciones.

Solución de problemas

Antes de comunicarse con un Centro de Servicios de Samsung, intente las siguientes soluciones. Algunas situaciones podrían no aplicarse a su dispositivo.

Cuando enciende el dispositivo o cuando está usándolo, se le solicita que introduzca uno de los siguientes códigos:

- Contraseña: Cuando está activada la función de bloqueo de dispositivo, debe introducir la contraseña que definió para el dispositivo.
- PIN: Cuando utiliza el dispositivo por primera vez o cuando se activa la solicitud del PIN, debe introducir el PIN proporcionado con la tarjeta SIM o USIM. Podrá desactivar esta función con el menú Bloquear tarjeta SIM.
- PUK: La tarjeta SIM o USIM está bloqueada, generalmente, como resultado de haber escrito el PIN incorrectamente varias veces. Debe introducir el código PUK suministrado por el proveedor de servicios.
- PIN2: Al acceder a un menú que requiere el PIN2, debe introducir el PIN2 suministrado con la tarjeta SIM o USIM. Para obtener detalles, póngase en contacto con el proveedor de servicios.

Su dispositivo muestra un error de red o servicio

- Si se encuentra en áreas donde la señal o la recepción son débiles, es posible que pierda la recepción. Desplácese hacia otro lugar y vuelva a intentarlo. Mientras se desplaza, los mensajes de error podrían aparecer varias veces.
- No puede acceder a ciertas opciones sin una suscripción. Para obtener más información, póngase en contacto con su proveedor de servicios.

Su dispositivo no se enciende

- Si la batería está completamente descargada, el dispositivo no se encenderá. Cargue la batería por completo antes de encender el dispositivo.
- La batería podría no estar insertada correctamente. Vuelva a insertar la batería.
- Limpie ambos contactos dorados y vuelva a insertar la batería.

La pantalla táctil responde de forma lenta o inadecuada

- Si coloca una cubierta protectora o accesorios opcionales en la pantalla de inicio, esta podría no funcionar correctamente.
- Si tiene guantes puestos, si no tiene las manos limpias al tocar la pantalla táctil, o si toca la pantalla con objetos puntiagudos o con las yemas de los dedos, la pantalla táctil podría no funcionar correctamente.
- Es posible que la pantalla táctil no funcione correctamente en ambientes húmedos o si se moja.
- Reinicie el dispositivo para eliminar cualquier error de software temporal.
- Asegúrese de que el software del dispositivo esté actualizado a la versión más reciente.
- Si la pantalla táctil está rayada o dañada, acuda a un Centro de Servicio de Samsung.

El dispositivo deja de responder o presenta errores graves

Si el dispositivo deja de responder o queda paralizado, es posible que sea necesario cerrar las aplicaciones o volver a insertar la batería y encender el dispositivo a fin de que vuelva a funcionar. Si el dispositivo se congela o no responde, mantenga presionado el botón Encendido durante más de 7 segundos para reiniciarlo.

Si esto no resuelve el problema, restablezca los datos de fábrica. En la pantalla de aplicaciones, toque **Ajustes** → **General** → **Copia de seguridad y restablecimiento** → **Restablecer datos de fábrica** → **Restablecer el dispositivo** → **Eliminar todo**. Antes de restablecer los datos de fábrica, recuerde realizar copias de seguridad de todos los datos importantes almacenados en el dispositivo.

Si el problema persiste, comuníquese con un Centro de Servicio de Samsung.

No se pueden realizar llamadas

- Asegúrese de haber accedido a la red móvil adecuada.
- Asegúrese de no haber definido la restricción de llamadas para el número de teléfono que desea marcar.
- Asegúrese de no haber establecido la restricción de llamadas para el número de teléfono de la llamada entrante.

El interlocutor no puede oírlo durante una llamada

- Asegúrese de no estar tapando el micrófono incorporado.
- Asegúrese de mantener el micrófono cerca de la boca.
- Si utiliza auriculares, asegúrese de que estén conectados correctamente.

Se escuchan ecos durante las llamadas

Ajuste el volumen pulsando el botón Volumen o muévase del lugar.

Las redes móviles o Internet se desconectan frecuentemente, o el sonido es de mala calidad

- Asegúrese de no estar bloqueando la antena interna del dispositivo.
- Si se encuentra en áreas donde la señal o la recepción son débiles, es posible que pierda la recepción. Tal vez tenga problemas de conectividad debido a algún problema con la estación de base del proveedor de servicios. Desplácese hacia otro lugar y vuelva a intentarlo.
- Al utilizar el dispositivo mientras está en movimiento, los servicios de la red móvil podrían deshabilitarse debido a problemas en la red del proveedor de servicios.

El icono de la batería está vacío

El nivel de batería es bajo. Vuelva a cargar la batería o reemplácela.

La batería no se carga correctamente (para cargadores aprobados por Samsung)

- Asegúrese de que el cargador esté correctamente conectado.
- Si los terminales de la batería están sucios, la batería podría no cargarse correctamente, o el dispositivo podría apagarse. Limpie ambos contactos dorados y vuelva a insertar la batería.
- Las baterías de algunos dispositivos no pueden ser reemplazadas por el usuario. Para reemplazar la batería, diríjase a un Centro de Servicio de Samsung.

La batería se descarga más rápidamente que cuando compré el dispositivo

- Al exponer la batería a temperaturas demasiado altas o bajas, la vida útil de la carga podría reducirse.
- El consumo de la batería aumenta al utilizar funciones de mensajería o ciertas aplicaciones, como los juegos o Internet.
- La batería se consume y la carga habitual se acortará con el tiempo.

El dispositivo está caliente al tacto

El dispositivo puede estar caliente al tacto cuando se utilizan aplicaciones del dispositivo durante períodos prolongados o cuando se utilizan aplicaciones que requieren más energía. Esto es normal y no afecta la vida útil ni el rendimiento del dispositivo.

Aparecen mensajes de error cuando inicia la cámara

El dispositivo debe tener disponible suficiente memoria y carga de batería para utilizar la aplicación de la cámara. Si recibe mensajes de error al iniciar la cámara, intente lo siguiente:

- Cargue la batería o reemplácela por una que esté completamente cargada.
- Transfiera archivos a un ordenador o elimínelos del dispositivo para liberar espacio en la memoria.
- Reinicie el dispositivo. Si aún tiene problemas con la aplicación de la cámara después de seguir estas sugerencias, póngase en contacto con un centro de servicio técnico de Samsung.

La calidad de las fotos no es tan buena como la de la vista previa

- La calidad de las fotos puede variar, según el entorno y las técnicas fotográficas que utilice.
- Si toma fotos en lugares oscuros, por la noche o en lugares cerrados, podría producirse ruido en la imagen o las imágenes podrían estar fuera de foco.

Aparecen mensajes de error al abrir archivos multimedia

Si recibe mensajes de error o los archivos no se reproducen al abrir archivos multimedia en el dispositivo, intente lo siguiente:

- Transfiera archivos a un ordenador o elimínelos del dispositivo para liberar espacio en la memoria.
- Asegúrese de que el archivo de música no esté protegido por un sistema de administración de derechos digitales (DRM). Si el archivo está protegido, asegúrese de tener la licencia o la clave correspondiente para reproducir el archivo.
- Asegúrese de que el dispositivo admita el tipo de archivo.

- El dispositivo admite fotos y vídeos capturados con el dispositivo. Las fotos y los vídeos capturados con otros dispositivos podrían no funcionar correctamente.
- El dispositivo admite archivos multimedia autorizados por el proveedor de servicios de su red o los proveedores de servicios adicionales. Algunos de los contenidos que circulan en Internet, tales como melodías, vídeos o fondos de pantalla, podrían no funcionar correctamente.

No es posible localizar otro dispositivo Bluetooth

- Asegúrese de que la función inalámbrica Bluetooth esté activada en el dispositivo.
- Asegúrese de que la función inalámbrica Bluetooth esté activada en el dispositivo al que desea conectarse.
- Asegúrese de que ambos dispositivos Bluetooth se encuentren dentro del rango máximo de alcance de Bluetooth (10 m).

Si, una vez seguidas las sugerencias, el problema persiste, póngase en contacto con un centro de servicio técnico de Samsung.

No se establece una conexión cuando conecta el dispositivo a un ordenador

- Asegúrese de que el cable USB que está utilizando sea compatible con el dispositivo.
- Asegúrese de tener el controlador correspondiente instalado y actualizado en el ordenador.
- Si usted es usuario de Windows XP, asegúrese de tener Windows XP Service Pack 3 o superior instalado en el ordenador.
- Asegúrese de tener Samsung Kies o Windows Media Player 10 o superior instalado en el ordenador.

El dispositivo no puede encontrar la ubicación actual

Las señales GPS podrían verse obstruidas en algunos lugares, como por ejemplo en lugares cerrados. En estas situaciones, configure el dispositivo para utilizar Wi-Fi o una red móvil para buscar su ubicación actual.

Se han perdido los datos almacenados en el dispositivo

Siempre realice copias de seguridad de todos los datos importantes guardados en el dispositivo. De lo contrario, no podrá restablecer los datos dañados o perdidos. Samsung no se hace responsable por la pérdida de los datos almacenados en el dispositivo.

Aparece un pequeño espacio alrededor de la parte externa de la funda del dispositivo

- Este espacio es una característica de fabricación necesaria, y podría provocar el movimiento o la vibración de algunas partes.
- Con el tiempo, la fricción entre las partes podría provocar que este espacio se agrande levemente.

Parte del contenido podrá variar con respecto al dispositivo, según la región, el proveedor de servicios o la versión del software, y el contenido se encuentra sujeto a cambio sin previo aviso.



Resumen Declaración de Conformidad

SAMSUNG declara, bajo su responsabilidad, que este aparato cumple con lo dispuesto en la Directiva 99/05/CE del Parlamento Europeo y del Consejo de 9 de Marzo de 1999, traspuesta a la legislación española mediante el Real Decreto 1890/2000, de 20 de Noviembre.