

Käyttöopas

S22C450F
S22C450DW
S24C450F

Tuotteiden väri ja ulkoasu saattavat vaihdella ja teknisiä tietoja voidaan laitteen toiminnan parantamiseksi muuttaa ilman ennakkoilmoitusta.

Sisällysluettelo

ENNEN LAITTEEN KÄYTTÖÄ	7	Tekijänoikeudet
	7	Tässä oppaassa käytetyt kuvakkeet
	8	Puhdistaminen
	9	Asennusalueen turvaaminen
	9	Säilytykseen liittyvät turvatoimenpiteet
	10	Turvallisuusohjeita
	10	Symbolit
	11	Sähköturvallisuus
	12	Asennus
	14	Käyttö
	18	Oikea käyttöasento
VALMISTELUT	19	Sisällön tarkistaminen
	19	Poistaminen pakkauksesta
	20	Osien tarkistaminen
	21	Osat
	21	Etupaneelissa olevat painikkeet
	23	Kääntöpuoli
	24	Näkymä oikealta
	25	Asennus
	25	Telineen kiinnittäminen
	26	Laitteen kallistuskulman ja korkeuden säätäminen
	26	Näytön kääntäminen
	27	Seinätelineen tai pöytäjalustan kiinnittäminen
	28	Varkaudenestolukko
LÄHDELAITTEEN KYTKEMINEN JA KÄYTTÖ	29	Ennen kytkemistä
	29	Muistettava ennen kytkentää
	30	Tietokoneen kytkeminen ja käyttö
	30	Kytkeminen tietokoneeseen

Sisällysluettelo

NÄYTÖN ASETUSTEN MÄÄRITTÄMINEN

33	Virran kytkeminen
34	Ohjaimen asentaminen
35	Optimaalisen tarkkuuden määrittäminen
36	Tarkkuuden vaihtaminen tietokoneen avulla
40	Brightness
40	Brightness -asetusten säätö
41	Contrast
41	Contrast -asetuksen määrittäminen
42	Sharpness
42	Sharpness -asetuksen määrittäminen
43	SAMSUNG MAGIC Bright
43	SAMSUNG MAGIC Bright -toiminnon määrittäminen
45	SAMSUNG MAGIC Angle
45	SAMSUNG MAGIC Angle -toiminnon määrittäminen
47	SAMSUNG MAGIC Upscale
47	SAMSUNG MAGIC Upscale -toiminnon määrittäminen
48	Image Size
48	Image Size -asetuksen vaihtaminen
50	HDMI Black Level
50	HDMI Black Level -asetusten säätäminen
51	H-Position- ja V-Position
51	H-Position- ja V-Position -asetusten määrittäminen
52	Coarse
52	Coarse -asetuksen säätäminen
53	Fine
53	Fine -asetuksen säätäminen

Sisällysluettelo

VÄRISÄVYN MÄÄRITTÄMINEN	54	Red
	54	Red-asetuksen määrittäminen
	55	Green
	55	Green-asetuksen määrittäminen
	56	Blue
	56	Blue-asetuksen määrittäminen
	57	Color Tone
	57	Color Tone -asetusten säätäminen
	58	Gamma
	58	Gamma-asetuksen määrittäminen
NÄYTÖN KOON TAI SIJAINNIN MUUTTAMINEN	59	Language
	59	Language -asetusten määrittäminen
	60	Menu H-Position- ja Menu V-Position
	60	Menu H-Position- ja Menu V-Position- asetusten määrittäminen
	61	Display Time
	61	Display Time -asetuksen määrittäminen
	62	Transparency
	62	Transparency -asetuksen muuttaminen
ASETUSTEN MÄÄRITTÄMINEN JA PALAUTTAMINEN	63	Reset
	63	Asetusten palauttaminen (Reset)
	64	Eco Saving
	64	Eco Saving -asetuksen määrittäminen
	65	Off Timer
	65	Off Timer -toiminnon määrittäminen
	66	Turn Off After
	66	Turn Off After-asetuksen määrittäminen
	67	PC/AV Mode
	67	PC/AV Mode -asetuksen määrittäminen

Sisällysluettelo

	68	Key Repeat Time
	68	Key Repeat Time -asetuksen määrittäminen
	69	Source Detection
	69	Source Detection -asetuksen määrittäminen
	70	Customized Key
	70	Customized Key -asetusten säätäminen
INFORMATION-VALIKKO JA MUITA TOIMINTOJA	71	INFORMATION
	71	INFORMATION -valikon näyttäminen
	72	Brightness- ja Contrast-asetusten määrittäminen aloitusnäytössä
OHJELMISTON ASENNUS	73	MagicTune
	73	Mikä "MagicTune" on?
	73	Ohjelmiston asennus
	74	Ohjelmiston poistaminen
	75	MultiScreen
	75	Ohjelmiston asennus
	76	Ohjelmiston poistaminen
	77	MagicRotation
	77	Ohjelmiston asennus
	79	Ohjelmiston poistaminen
VIANMÄÄRITYSOPAS	80	Vaatimukset ennen yhteydenottoa Samsungin asiakaspalvelukeskukseen
	80	Laitteen testaaminen
	80	Tarkkuuden ja taajuuden tarkistaminen
	80	Tarkistettavat kohteet
	83	Kysymykset ja vastaukset
TEKNISET TIEDOT	85	Yleistä
	89	Virransäästö

Sisällysluettelo

	90	Standardisignaali-tilojen taulukko
LIITE	93	Ota yhteyttä Samsungiin
	99	Vastuu maksullisesta palvelusta (asiakkaan kustannukset)
	99	Tuote ei ole viallinen
	99	Laitteen vioittuminen johtuu asiakkaasta
	99	Muuta
	100	Turvallinen hävittäminen
	100	Tuotteen turvallinen hävittäminen (elektroniikka ja sähkölaitteet)
	101	Sanasto

HAKEMISTO

Tekijänoikeudet

Tämän oppaan tiedot voivat muuttua laadun parantamiseksi ilman erillistä ilmoitusta.

© 2013 Samsung Electronics

Tämän oppaan tekijänoikeudet omistaa Samsung Electronics.

Tämän oppaan käyttäminen tai jäljentäminen osittain tai kokonaisuudessaan ilman Samsung Electronicsin lupaa on kielletty.

Microsoft, Windows ja Windows NT ovat Microsoft Corporationin rekisteröityjä tavaramerkkejä.

VESA, DPM ja DDC ovat Video Electronics Standards Associationin rekisteröityjä tavaramerkkejä.

- Palvelumaksu voidaan periä, jos
 - (a) kutsut asentajan paikalle, vaikka laitteessa ei ole vikaa.
(esim. jos et ole lukenut tätä käyttöopasta).
 - (b) tai jos viet laitteen huoltoon, vaikka siinä ei ole vikaa.
(esim. jos et ole lukenut tätä käyttöopasta).
- Palvelumaksun suuruudesta ilmoitetaan sinulle ennen töihin ryhtymistä tai asentajan vierailua kotonasi.

Tässä oppaassa käytetyt kuvakkeet



Seuraavat kuvat ovat vain viitteellisiä. Tosielämän tilanteet voivat poiketa siitä, mitä kuvissa on esitetty.

Puhdistaminen

Ole laitetta puhdistettaessa varovainen, sillä kehittyneiden LCD-näyttöjen paneeli ja ulkopinta naarmuuntuvat helposti.

Noudata seuraavia puhdistusohjeita.



1. Sammuta näyttö ja tietokone.

2. Irrota virtajohto näytöstä.



Pitele virtajohtoa pistokkeesta äläkä kosketa johtoa märin käsin. Muussa tapauksessa seurauksena voi olla sähköisku.

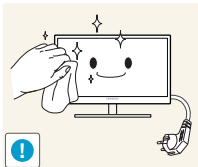

3. Pyyhi näytön kuvaruutu puhtaalla, pehmeällä ja kuivalla liinalla.



- Älä puhdisti näyttöä alkoholi-, liuotin- tai tensidipitoisilla aineilla.



- Älä suihkuta vettä tai puhdistusainetta suoraan laitteen päälle.

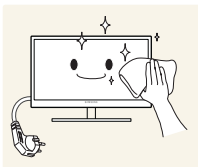

4. Kostuta pehmeä ja kuiva liina vedellä ja purista siitä ylimääräinen vesi pois ennen näytön ulkopinnan puhdistamista.

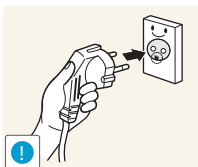

5. Kytke virtajohto laitteen puhdistamisen jälkeen.

6. Käynnistä näyttö ja tietokone.

Ennen laitteen käyttöä

Asennusalueen turvaaminen

- Jätä laitteen lähelle tilaa sen ilmanvaihtoa varten. Laitteen sisäisen lämpötilan nouseminen voi aiheuttaa tulipalon ja vaurioittaa laitetta. Jätä laitteen lähelle tilaa vähintään alla näytetyn verran, kun asennat laitetta.



Laitteen ulkoasu voi vaihdella.

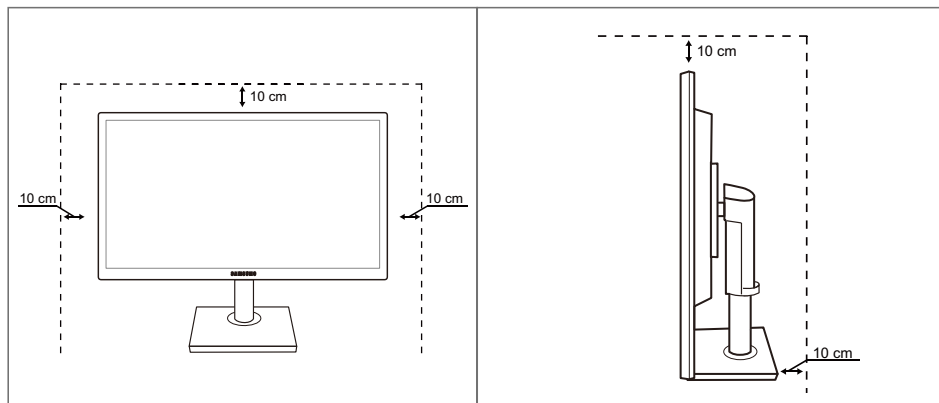

Säilytykseen liittyvät turvatoimenpiteet

Kiiltävien mallien pintaan voi ilmestyä valkoisia tahroja, jos niiden lähellä käytetään ultraäänellä toimivaa ilmankostutinta.





Ota yhteyttä Samsungin asiakaspalvelukeskukseen (sivu 93), jos näyttö on puhdistettava sisältä (Palvelusta peritään maksu.)





Ennen laitteen käyttöä

Turvallisuusohjeita

Vaara
SÄHKÖISKUN VAARA, ÄLÄ AVAA
Vaara : ÄLÄ IRROTA KANTTA (TAI TAKAPANEELIA), SILLÄ SIITÄ VOI AIHEUTUA SÄHKÖISKUN VAARA. LAITTEEN SISÄLLÄ EI OLE KÄYTTÄJÄN HUOLLETTAVISSA OLEVIA OSIA. JÄTÄ HUOLTOTOIMET PÄTEVÄN HUOLTOHENKILÖN TEHTÄVÄKSI.

	Tämä symboli osoittaa, että laitteen sisällä on vaarallinen jännite. Laitteen sisäisten osien koskettaminen on vaarallista.
	Tämä symboli osoittaa, että laitteen mukana on toimitettu sen käyttöä ja ylläpitoa koskevia tärkeitä ohjeita.

Symbolit

 Varoitus	Ohjeiden noudattamatta jättäminen voi johtaa vakaviin henkilövahinkoihin tai kuolemaan.
 Vaara	Ohjeiden noudattamatta jättäminen voi johtaa henkilö- tai omaisuusvahinkoihin.
	Tällä symbolilla merkityt toiminnot ovat kiellettyjä.
	Tällä symbolilla merkityt ohjeita on noudatettava.

Ennen laitteen käyttöä

Sähköturvallisuus



Seuraavat kuvat ovat vain viitteellisiä. Tosielämän tilanteet voivat poiketa siitä, mitä kuvissa on esitetty.



Varoitus

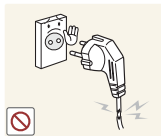

Älä käytä viallista virtajohtoa tai pistoketta tai löystynyttä pistorasiaa.

- Seurauksena voi olla sähköisku tai tulipalo.

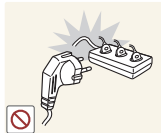

Älä kytke liian montaa laitetta samaan pistorasiaan.

- Tämä voi johtaa pistorasian ylikuumenemiseen ja tulipaloon.



Älä kosketa virtapistoketta märin käsin.

- Muussa tapauksessa seurauksena voi olla sähköisku.

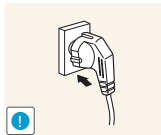

Työnnä virtajohdon pistoke kokonaan paikalleen, jotta se ei irtoa.

- Epävakaa liitäntä voi aiheuttaa tulipalon.

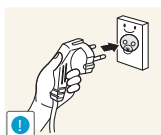

Kytke virtapistoke maadoitettuun pistorasiaan. (koskee vain tyypin 1 eristettyjä laitteita).

- Seurauksena voi olla sähköisku tai henkilövahinkoja.

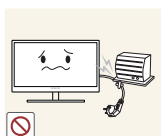

Älä taivuta tai vedä virtajohtoa voimakkaasti. Älä aseta virtajohdon päälle painavia esineitä.

- Vahingoittunut virtajohto voi aiheuttaa sähköiskun tai tulipalon.



Älä aseta virtajohtoa tai laitetta lämmönlähteiden lähelle.

- Seurauksena voi olla sähköisku tai tulipalo.



Poista pistokkeen piikkien ympärillä ja pistorasiassa olevat vieraat aineet (esimerkiksi pöly) kuivalla liinalla.

- Muussa tapauksessa seurauksena voi olla tulipalo.

Ennen laitteen käyttöä

Vaara



Älä irrota virtajohtoa, kun laite on käytössä.

- Laite voi vahingoittua sähköiskun seurauksena.

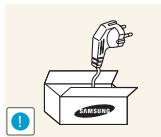

Älä käytä muita kuin Samsungin valtuuttamien tuotteiden mukana toimitettuja virtajohtoja.

- Seurauksena voi olla sähköisku tai tulipalo.

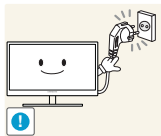

Pidä pistorasian ympäristö esteettömänä.

- Jos laitteessa ilmenee ongelma, katkaise laitteen virransyöttö irrottamalla virtajohto pistorasiasta kokonaan.

Laitteen virtaa ei voi katkaista kokonaan virtakytkimellä.

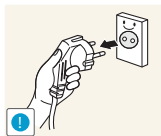

Irrota virtajohto pistorasiasta pitelemällä kiinni pistokkeesta.

- Seurauksena voi olla sähköisku tai tulipalo.

Asennus

Varoitus



Älä aseta kynttilöitä, hyönteiskarkottimia tai savukkeita laitteen päälle. Älä asenna laitetta lämmönlähteiden lähelle.

- Muussa tapauksessa seurauksena voi olla tulipalo.



Vältä asentamasta laitetta huonosti tuuletettuun ahtaaseen tilaan, kuten kirjahyllyyn tai komeroon.

- Muussa tapauksessa sisäisen lämpötilan kasvaminen voi johtaa tulipaloon.



Säilytä laitteen pakkaamiseen käytettyä muovipussia paikassa, jossa lapset eivät pääse siihen käsiksi.

- Lapset voivat tukehtua.

Ennen laitteen käyttöä



Älä asenna laitetta epävakaalle tai tärisevälle pinnalle (esimerkiksi epävakaalle hyllylle tai kaltevalle pinnalle).

- Laite voi pudota ja rikkoutua tai aiheuttaa henkilövahinkoja.
- Laitteen käyttäminen alueella, jolla on voimakasta tärinää, voi vahingoittaa laitetta tai johtaa tulipaloon.



Älä asenna laitetta ajoneuvoon tai paikkaan, jossa se joutuu alttiiksi pölylle, kosteudelle (esimerkiksi vesipisaroille), öljylle tai savulle.

- Seurauksena voi olla sähköisku tai tulipalo.



Älä altista laitetta suoralle auringonvalolle äläkä asenna sitä lämmönlähteiden tai kuumien esineiden, esimerkiksi uunin, läheisyyteen.

- Tämä voi lyhentää laitteen käyttöikää tai johtaa tulipaloon.

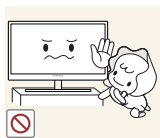

Älä asenna laitetta paikkaan, jossa nuoret lapset pääsevät siihen käsiksi.

- Laite voi pudota ja vahingoittaa lapsia.



Ruokaöljy, kuten soijaöljy, voi vahingoittaa laitetta tai muuttaa sen muotoa. Älä asenna laitetta keittiöön tai keittiön työtason lähelle.



Vaara

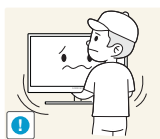

Varo, ettei laite putoa sitä siirrettäessä.

- Muussa tapauksessa laite voi vioittua tai aiheuttaa henkilövahinkoja.

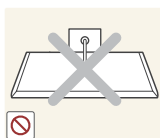

Älä aseta laitetta ylösalaisin.

- Näyttö voi vioittua.



Kun asennat laitteen kaappiin tai hyllylle, varmista, että laitteen alareuna on niiden kanssa samassa tasossa.

- Laite voi pudota ja rikkoutua tai aiheuttaa henkilövahinkoja.
- Asenna laite vain oikean kokosiin kaappeihin tai oikean kokoisille hyllyille.

Ennen laitteen käyttöä

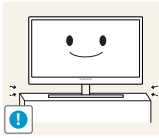

Laske laite varovasti.

- Laite voi pudota ja rikkoutua tai aiheuttaa henkilövahinkoja.



Laitteen asentaminen epätavalliseen paikkaan (esimerkiksi paikkaan, jossa on paljon pieniä hiukkasia, kemiallisia aineita tai ääriämpötiloja, tai lentokentälle tai rautatieasemalle, jossa laite toimii jatkuvasti pitkän aikaa) voi merkittävästi heikentää laitteen suorituskykyä.

- Ota yhteyttä Samsungin asiakaspalvelukeskukseen (sivu 93) ennen asennusta, jos haluat asentaa laitteen tällaiseen paikkaan.

Käyttö

Varoitus



Laitteessa on korkea jännite. Älä yritä purkaa, korjata tai muuttaa laitetta itse.

- Seurauksena voi olla sähköisku tai tulipalo.
- Ota yhteyttä Samsungin asiakaspalvelukeskukseen (sivu 93), jos laite vaatii huoltoa.

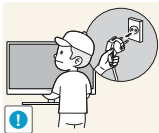

Sammuta laite virtakytkimestä ja irrota virtajohto sekä muut kytketyt kaapelit ennen laitteen siirtämistä.

- Muussa tapauksessa virtajohto voi vahingoittua ja seurauksena voi olla tulipalo tai sähköisku.

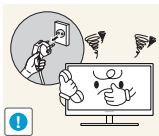

Jos laitteesta tulee epätavallista ääntä, palaneen hajua tai savua, irrota virtajohto välittömästi ja ota yhteyttä Samsungin asiakaspalvelukeskukseen (sivu 93).

- Seurauksena voi olla sähköisku tai tulipalo.

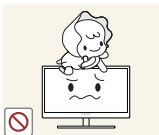

Älä anna lasten roikkua laitteesta tai kiivetä sen päälle.

- Laite voi pudota, jolloin lapsesi voi vahingoittua.

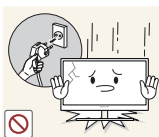

Jos laite putoaa tai sen ulkokuori vahingoittuu, sammuta laite, irrota virtajohto ja ota yhteyttä Samsungin asiakaspalvelukeskukseen (sivu 93).

- Muussa tapauksessa seurauksena voi olla sähköisku tai tulipalo.



Älä aseta raskaita esineitä, leluja tai makeisia laitteen päälle.

- Laite tai raskaat esineet voivat pudota, kun lapset yrittävät tavoitella leluja tai makeisia, ja seurauksena voi olla vakavia henkilövahinkoja.

Ennen laitteen käyttöä

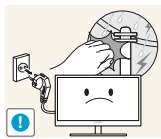

Ukkosen ja salamoinnin aikana sammuta laite virtakytkimestä ja irrota virtajohto.

- Seurauksena voi olla sähköisku tai tulipalo.

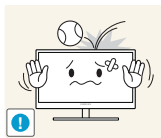

Älä pudota esineitä laitteen päälle tai kohdista siihen iskuja.

- Seurauksena voi olla sähköisku tai tulipalo.



Älä siirrä laitetta vetämällä virtajohdosta tai muista kaapeleista.

- Tämä voi johtaa virtajohdon vahingoittumiseen sekä tuotteen vioittumiseen, sähköiskuun tai tulipaloon.



Vältä kaasuvuodon tapauksessa laitteen tai virtapistokkeen koskettamista. Tuuleta myös alue välittömästi.

- Kipinät voivat aiheuttaa räjähdys tai tulipalo.

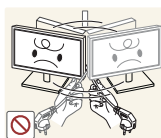

Älä nosta tai siirrä laitetta vetämällä virtajohdosta tai muista kaapeleista.

- Tämä voi johtaa virtajohdon vahingoittumiseen sekä tuotteen vioittumiseen, sähköiskuun tai tulipaloon.

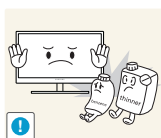

Älä käytä tai säilytä laitteen lähellä tulenarkoja suihkeita tai palavia aineita.

- Seurauksena voi olla räjähdys tai tulipalo.



Varmista, että pöytäliinat tai verhot eivät tuki tuuletusaukkoja.

- Muussa tapauksessa sisäisen lämpötilan kasvaminen voi johtaa tulipaloon.

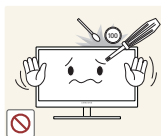

Älä aseta metalliesineitä (esimerkiksi syömäpuikkoja, kolikoita tai hiussolkia) tai palavia esineitä (esimerkiksi paperia tai tulitikkuja) laitteen aukkoihin tai portteihin.

- Jos laitteeseen pääsee vettä tai vieraita esineitä, sammuta laite, irrota virtajohto ja ota yhteyttä Samsungin asiakaspalvelukeskukseen (sivu 93).
- Seurauksena voi olla laitteen vioittuminen, sähköisku tai tulipalo.

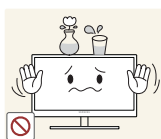

Älä aseta nesteitä sisältäviä esineitä (esimerkiksi maljakoita, ruukkuja tai pulloja) tai metalliesineitä laitteen päälle.

- Jos laitteeseen pääsee vettä tai vieraita esineitä, sammuta laite, irrota virtajohto ja ota yhteyttä Samsungin asiakaspalvelukeskukseen (sivu 93).
- Seurauksena voi olla laitteen vioittuminen, sähköisku tai tulipalo.

Ennen laitteen käyttöä

Vaara

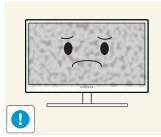

Jos jätät pysäytetyn kuvan näkyviin pitkäksi aikaa, näytölle saattaa muodostua jälkikuva tai viallisia kuvapisteitä.

- Jos et aio käyttää tuotetta pitkään aikaan, ota virransäästötila tai liikkuva näytönsäästäjä käyttöön.

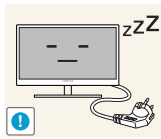

Irrota virtajohto pistorasiasta, jos et aio käyttää laitetta pitkään aikaan (esimerkiksi loman vuoksi).

- Muussa tapauksessa laitteeseen kertynyt pöly voi aiheuttaa tulipalon, ylikuumenemista, sähköiskun tai sähkövuotoa.



Käytä laitetta suositellulla tarkkuudella ja taajuudella.

- Muussa tapauksessa näkösi voi heikentyä.

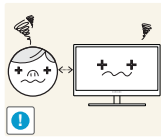

Näytön katseleminen liian läheltä pitkän aikaa voi heikentää näköä.



Älä pitele näyttöä ylösalaisin tai siirrä sitä pitelemällä telineestä.

- Laite voi pudota ja rikkoutua tai aiheuttaa henkilövahinkoja.



Älä käytä ilmankostuttimia tai uuneja laitteen lähellä.

- Seurauksena voi olla sähköisku tai tulipalo.

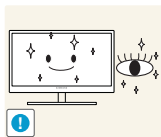

Lepuuta silmiäsi laitteen käytön aikana tunnissa yli 5 minuutin ajan.

- Tämä vähentää silmien rasittumista.

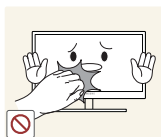

Älä kosketa näyttöä, jos laitteen virta on ollut kytkettynä pitkän aikaa, sillä näyttö kuumenee.

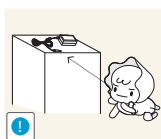

Säilytä laitteen pieniä osia poissa lasten ulottuvilta.

Ennen laitteen käyttöä

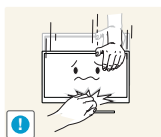

Ole varovainen, kun säädät laitteen katselukulmaa tai telineen korkeutta.

- Muussa tapauksessa lasten sormet tai kädet voivat juuttua ja vahingoittua.
- Liiallinen kallistaminen voi johtaa laitteen putoamiseen ja henkilövahinkoihin.

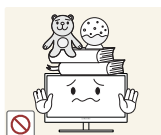

Älä aseta raskaita esineitä laitteen päälle.

- Seurauksena voi olla laitteen vioittuminen tai henkilövahinkoja.

Oikea käyttöasento



Käytä laitetta oikeassa työasennossa seuraavalla tavalla:

- Suorista selkäsi.
- Pidä silmät 45–50 cm:n etäisyydellä näytöstä ja suuntaa katseesi hieman alaspäin näyttöön.
Pidä silmäsi suoraan näytön edessä.
- Säädä katselukulmaa niin, että valo ei heijastu näytöstä.
- Pidä kyynärvartesi kohtisuorassa olkavarsiin nähden ja samassa tasossa kädenselkien kanssa.
- Pidä kyynärpäät suunnilleen suorassa kulmassa.
- Säädä laitteen korkeutta niin, että voit taivuttaa polvesi vähintään 90 asteen kulmaan, pidä kantapääsi maassa ja käsivartesi sydämesi alapuolella.

1.1 Sisällön tarkistaminen

1.1.1 Poistaminen pakkauksesta

- 1 Avaa pakkaus. Varo, ettet vahingoita laitetta, kun avaat pakkauksen terävällä esineellä.

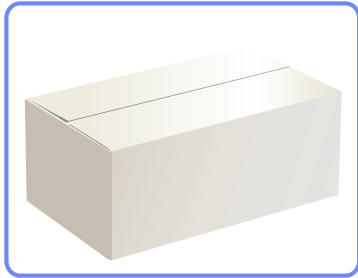

- 2 Poista vaahtomuovi laitteen ympäriltä.

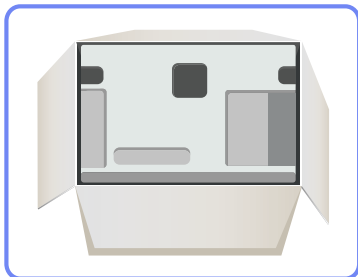

- 3 Tarkista, että kaikki osat ovat tallella ja poista styroksi ja muovipussi.



Tämä kuva on tarkoitettu vain esimerkiksi.



- 4 Säilytä laatikko joissakin kuivissa tiloissa, jotta voisit käyttää sitä uudelleen, jos laitetta tarvitsee siirtää tulevaisuudessa.

1.1.2 Osien tarkistaminen



- Ota yhteyttä laitteen myyjään, jos pakkauksesta puuttuu jotakin.
- Erikseen myytävät osat ja lisätarvikkeet voivat olla erilaisia kuin kuvassa.

Osat

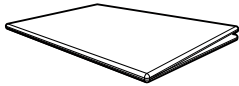

Pika-asetusopas

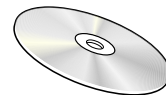
Takuukortti
(Ei saatavilla joillain alueilla)

Käyttöopas



Virtajohto

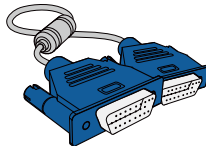

D-SUB-kaapeli (lisävaruste)

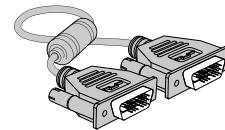

DVI-kaapeli (lisävaruste)

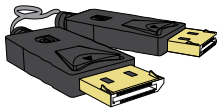

DP-kaapeli (lisävaruste)

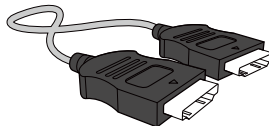

HDMI-kaapeli (lisävaruste)

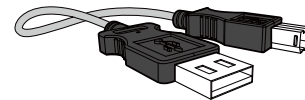

USB-kaapeli (lisävaruste)

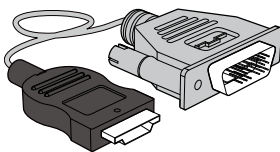

HDMI-DVI-kaapeli (lisävaruste)



Jalusta

Jalusta
(Koskee vain jalustamalleja,
joissa on USB-portteja.)

Osat voivat olla erilaisia eri alueilla.

1.2 Osat







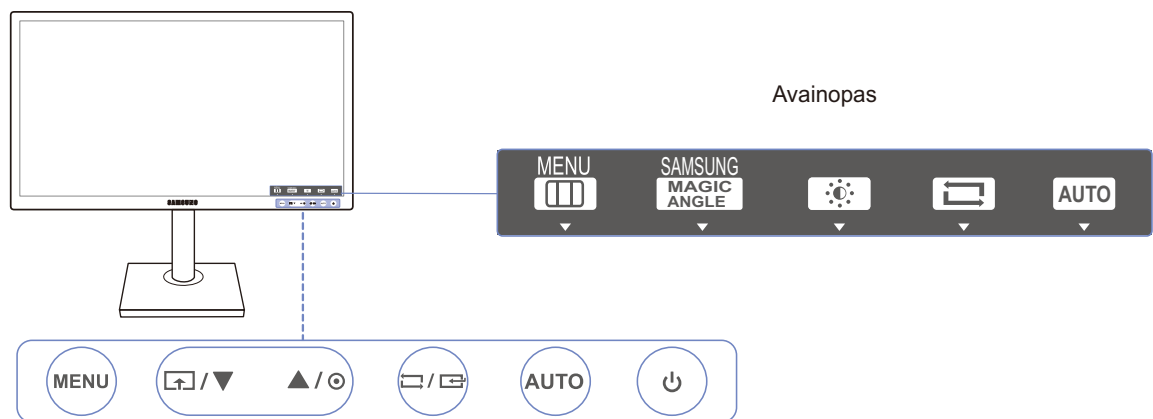



1.2.1 Etupaneelissa olevat painikkeet



Osien väri ja muoto voivat olla erilaisia kuin tässä näytettyjen osien. Teknisiä ominaisuuksia voidaan muuttaa laadun parantamiseksi ilman erillistä ilmoitusta.



Kuvakkeet	Kuvaus
MENU	<ul style="list-style-type: none"> Avaa tai sulje kuvaruutuvalikko (OSD) tai palaa edelliseen valikkoon. Kuvaruutuvalikon lukitus: Säilytä nykyiset asetukset tai lukitse kuvaruutuvalikon säädin, jotta asetuksia ei vahingossa muuteta. <p>Ota käyttöön: Voit lukita kuvaruutuvalikon painamalla [MENU]-painiketta 10 sekunnin ajan.</p> <p>Poista käytöstä: Voit poistaa kuvaruutuvalikon lukituksen painamalla [MENU]-painiketta yli 10 sekunnin ajan.</p> <p> Jos kuvaruutuvalikko on lukittu,</p> <ul style="list-style-type: none"> Brightness- ja Contrast-asetuksia voi säätää ja kohdan INFORMATION tietoja tarkastella. Customized Key -toimintoa voidaan käyttää painamalla []-painiketta. (Customized Key on käytettävissä, vaikka kuvaruutuvalikko olisi lukittu)

Kuvakkeet	Kuvaus
	<p>Säädä Customized Key -asetukset ja paina []. Seuraavat asetukset otetaan käyttöön.</p> <p>SAMSUNG MAGIC Angle - SAMSUNG MAGIC Bright - Eco Saving - Image Size</p> <p> Säädä Customized Key -asetukset siirtymällä kohtaan SETUP&RESET → Customized Key ja valitse haluamasi tila.</p>
	Siirry ylä- tai alavalikkoon tai säädä asetuksen arvoa kuvaruutuvalikossa.
	Käytä tätä painiketta näytön kirkkauden ja kontrastin säätämiseen.
	<p>Vahvista valikon valinta.</p> <p>Jos []-painiketta painetaan, kun kuvaruutuvalikko ei ole näkyvissä, syöttölähde vaihdetaan (Analog/DVI/HDMI)(S22C450F/S24C450F) (Analog/DVI/DisplayPort)(S22C450DW). Jos käynnistät laitteen tai vaihdat syöttölähdettä painamalla []-painiketta, näytön vasempaan yläkulmaan ilmestyy vaihtuneen syöttölähteen osoittava viesti.</p>
AUTO	<p>Ota näytön automaattiasetukset käyttöön painamalla [AUTO]-painiketta.</p> <p> <ul style="list-style-type: none"> Jos muutat tarkkuutta näytön ominaisuuksissa, Auto Adjustment -toiminto otetaan käyttöön. Käytettävissä vain Analog-tilassa. </p>
	Kytke näyttö päälle tai pois päältä.
Avainopas	<p>Laitteen ohjauspainiketta painettaessa näyttöön avautuu avainopas ennen kuvaruutuvalikon avautumista. (Oppaassa näkyy painetun painikkeen toiminto.)</p> <p>Jos haluat avata kuvaruutuvalikon, kun opas tulee näyttöön, paina vastaavaa painiketta uudelleen.</p> <p>Avainopas voi vaihdella toiminnon tai laitteen mallin mukaan.</p> <p>Perehdy käyttämäsi laitteeseen.</p>

1.2.2 Kääntöpuoli



Osien väri ja muoto voivat olla erilaisia kuin tässä näytettyjen osien. Teknisiä ominaisuuksia voidaan muuttaa laadun parantamiseksi ilman erillistä ilmoitusta.

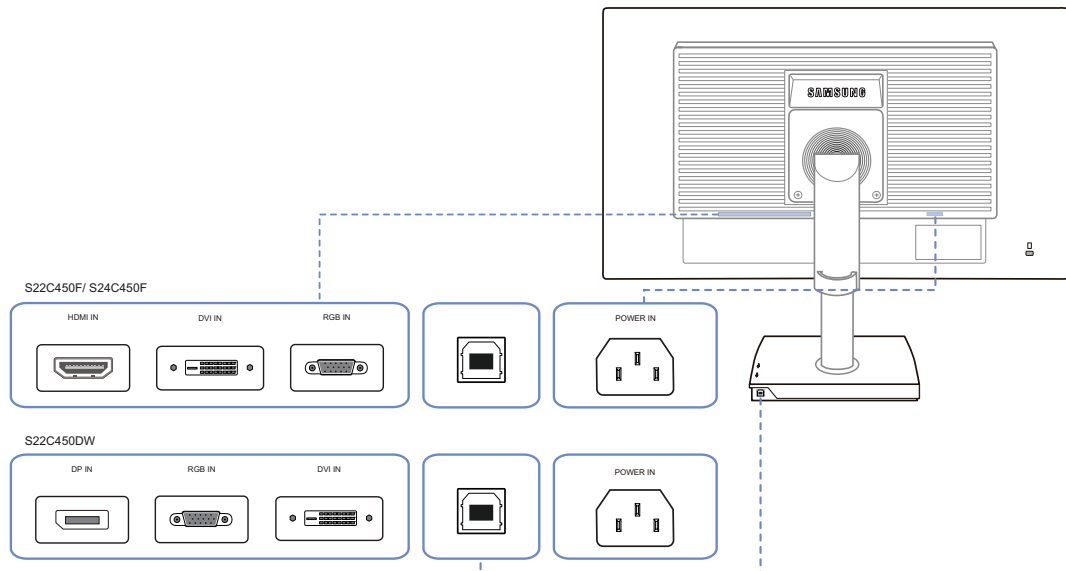



Liitäntä	Tietoa liitännöistä
	Kytke näytteen virtajohto laitteen takana olevaan [POWER] -virtaliittimeen.
	Yhdistäminen tietokoneeseen D-SUB-kaapelin avulla
	Kytkee laitteen tietokoneeseen DVI-kaapelin avulla.
	Yhdistäminen lähdelaitteeseen HDMI-kaapelin avulla
	Liitäntä tietokoneeseen DP-kaapelin avulla.
	Yhdistäminen tietokoneeseen USB-kaapelin avulla Tätä porttia voidaan käyttää vain tietokoneen yhdistämiseen.

1.2.3 Näkymä oikealta

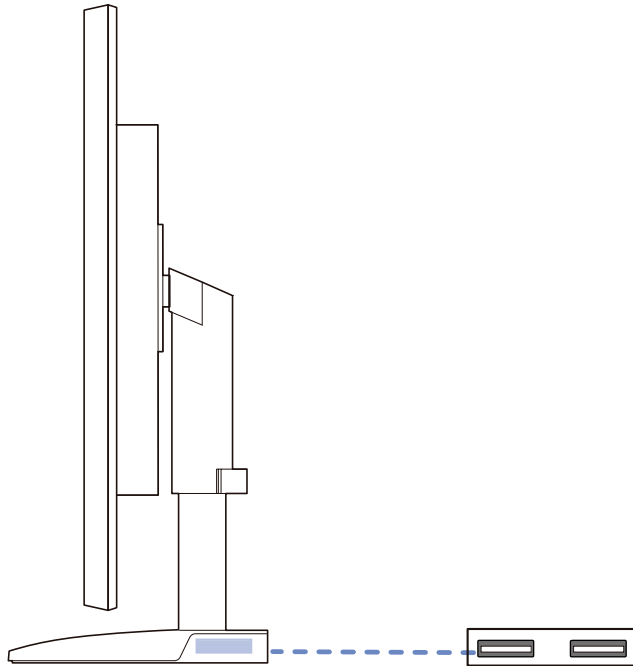

Osien väri ja muoto voivat olla erilaisia kuin tässä näytettyjen osien. Teknisiä ominaisuuksia voidaan muuttaa laadun parantamiseksi ilman erillistä ilmoitusta.



Liitântä	Tietoa liitännöistä
	Yhdistäminen lähdelaitteeseen USB-kaapelin avulla

1.3 Asennus

1.3.1 Telineen kiinnittäminen

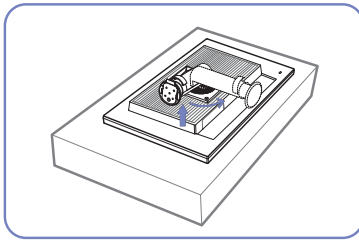

Aseta suojakangas tai pehmuste jollekin tasaiselle pinnalle. Aseta tämän jälkeen laite suojakankaan tai pehmusteen päälle alassuin.

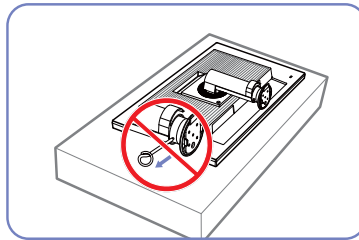

Älä irrota kiinnitystappia, ennen kuin jalusta on kiinnitetty.

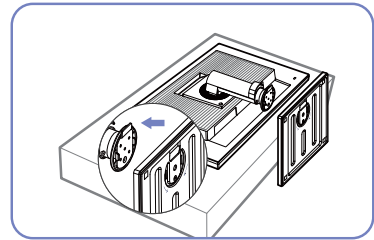

Aseta jalustan pohja jalustaan nuolen suuntaisesti.

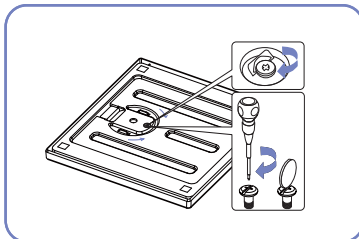

Kiristä ruuvi tiukasti (ruuvimeisselillä tai kolikolla) jalustan pohjaan.

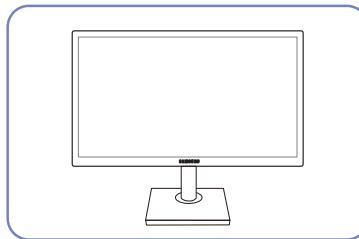

Kun jalusta on kiinnitetty, nosta laite pystyasentoon.

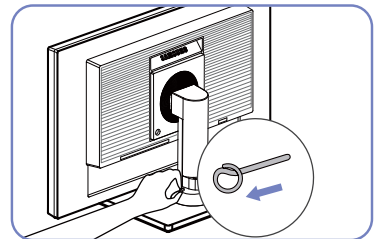

Nyt voit irrottaa kiinnitystapin ja säätää jalustan.



- Varoitus

Älä kannattele laitetta ylösalaisin pitämällä kiinni vain jalustasta.



- Irrotus tapahtuu päinvastaisessa järjestyksessä kuin asennus.
- Osien väri ja muoto voivat olla erilaisia kuin tässä näytettyjen osien. Teknisiä ominaisuuksia voidaan muuttaa laadun parantamiseksi ilman erillistä ilmoitusta.

1.3.2 Laitteen kallistuskulman ja korkeuden säätäminen



Osien väri ja muoto voivat olla erilaisia kuin tässä näytettyjen osien. Teknisiä ominaisuuksia voidaan muuttaa laadun parantamiseksi ilman erillistä ilmoitusta.

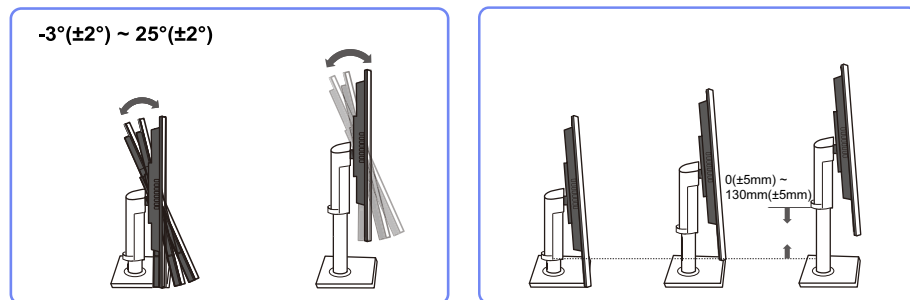

- Jos haluat säätää korkeutta, poista kiinnitystappi.
- Näytön kallistuskulma ja korkeus ovat säädettävissä.
- Pidä kiinni ylhäältä laitteen keskiosasta ja säädä korkeutta varovasti.

1.3.3 Näytön kääntäminen

Voit kääntää näyttöä alla näytetyllä tavalla.

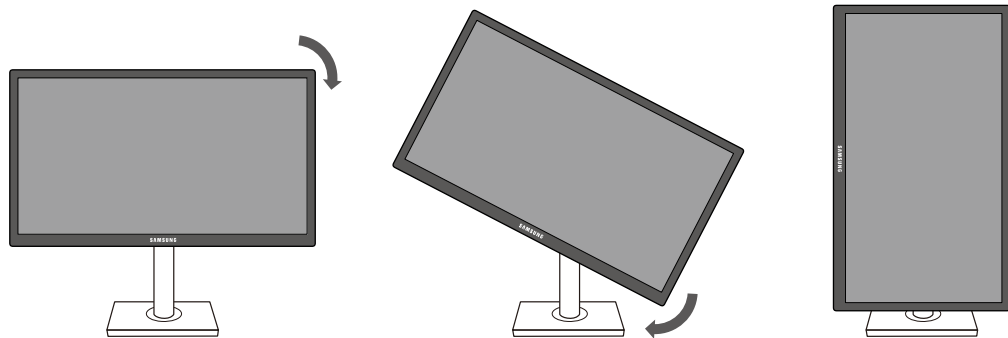

- Aseta jalusta oikeaan asentoon, ennen kuin käännät näyttöä.
- Jos käännät näyttöä eikä jalusta ole täysin oikeassa asennossa, näytön kulma saattaa osua lattiaan ja vaurioitua.
- Älä käännä näyttöä vastapäivään. Näyttö saattaa vaurioitua.

1.3.4 Seinätelineen tai pöytäjalustan kiinnittäminen

Ennen asennusta



Sammuta laitteen virta ja irrota virtajohto pistorasiasta.

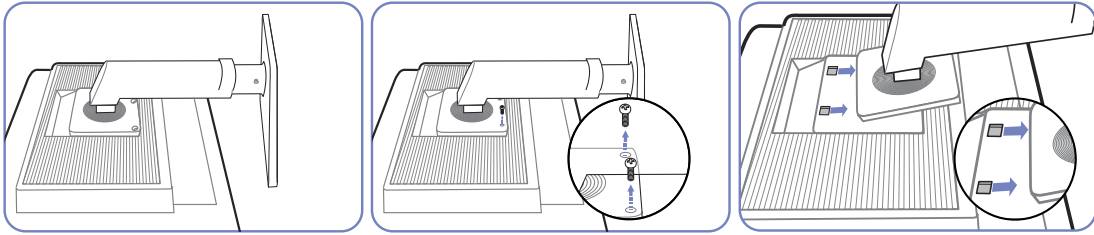

Aseta suojakangas tai pehmuste jollekin tasaiselle pinnalle. Aseta tämän jälkeen laite suojakankaan tai pehmusteen päälle alassuvin.

Avaa laitteen takana oleva ruuvi.

Nosta ja irrota jalusta.

Seinätelineen tai pöytäjalustan kiinnittäminen

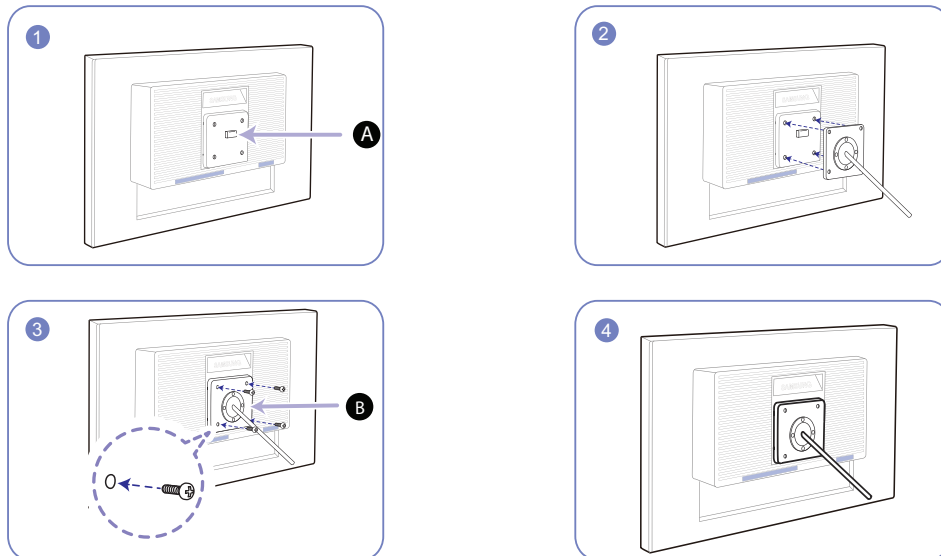

A Kiinnitä seinäteline tai pöytäjalusta tähän

B Kiinnike (myydään erikseen)

Aseta urat oikeille kohdille ja kiristä laitteen kiinnikkeen ruuvit tiukasti seinätelineen tai pöytäjalustan vastaaviin osiin.



Huomautuksia

- Jos käytät vakiopituisia ruuveja pidempiä ruuveja, laitteen sisäosat voivat vaurioitua.

- Jos asennettava seinäteline ei ole VESA-standardien mukainen, seinätelineen kiinnitykseen käytettävät ruuvit voivat olla erikokoisia kuin vakioruuvit.
- Älä käytä VESA-standardeista poikkeavia ruuveja. Älä käytä liikaa voimaa, kun kiinnität seinätelinettä tai pöytäjalustaa. Laite voi vaurioitua tai pudota ja aiheuttaa henkilövahinkoja. Samsung ei ole vastuussa mistään sellaisista laitevaurioista tai henkilövahingoista, jotka johtuvat väärälaisten ruuvien käytöstä tai liiallisesta voimankäytöstä seinätelinettä tai pöytäjalustaa kiinnitettäessä.
- Samsung ei ole vastuussa mistään sellaisista laitevaurioista tai henkilövahingoista, jotka aiheutuvat jonkin muun kuin suositellun seinätelineen käytöstä tai yrityksistä asentaa seinäteline itse.
- Jos haluat kiinnittää laitteen seinälle, osta sellainen seinäteline, jolla laite voidaan kiinnittää vähintään 10 cm:n päähän seinästä.
- Muista käyttää standardienmukaista seinätelinettä.
- Jos haluat asentaa näytön seinätelineen avulla, irrota jalusta näytöstä.

1.3.5 Varkaudenestolukko

Varkaudenestolukon ansiosta laitetta voi käyttää turvallisesti julkisilla paikoilla. Lukituslaitteen muoto ja lukitustapa voivat olla erilaisia eri valmistajien tuotteissa. Saat lisätietoja lukituslaitteen mukana toimitetusta käyttöoppaasta. Lukituslaite myydään erikseen.

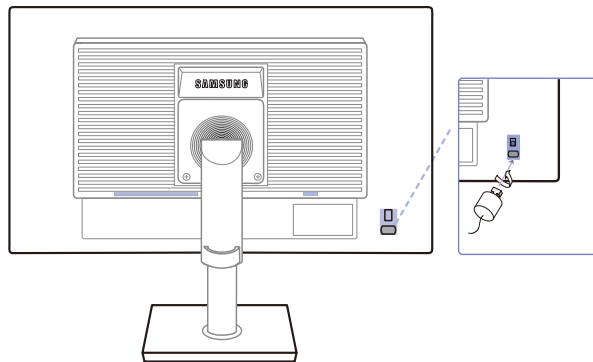

Osien väri ja muoto voivat olla erilaisia kuin tässä näytettyjen osien. Teknisiä ominaisuuksia voidaan muuttaa laadun parantamiseksi ilman erillistä ilmoitusta.

Varkaudenestolukon lukitseminen:

- 1 Kiinnitä varkaudenestolukon kaapeli johonkin painavaan esineeseen, esimerkiksi pöytään.
- 2 Pujota kaapelin pää sen toisessa päässä olevan silmukan läpi.
- 3 Aseta lukituslaite laitteen takana olevaan lukituskiinnikkeeseen.
- 4 Lukitse lukituslaite.



- Lukituslaitteen voi ostaa erikseen.
- Saat lisätietoja lukituslaitteen mukana toimitetusta käyttöoppaasta.
- Lukituslaitteita voi ostaa elektroniikka-alan liikkeistä tai Internetistä.

2.1 Ennen kytkemistä

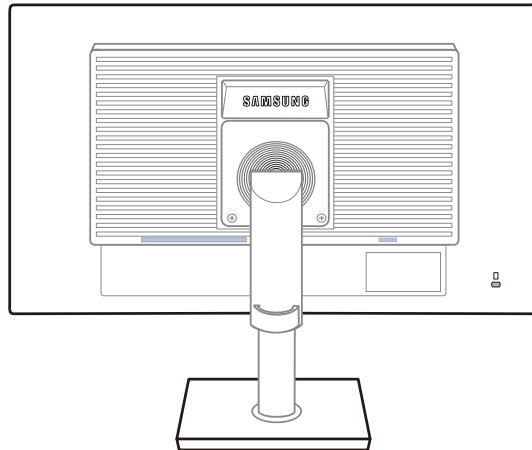

2.1.1 Muistettava ennen kytkentää

- Ennen kuin kytket lähdelaitteen, lue sen mukana tuleva käyttöopas.
Eri lähdelaitteissa voi olla eri määrä liitäntöjä ja ne voivat sijaita eri paikoissa.
- Älä kytke virtajohtoa seinään, ennen kuin kaikki muut kytkennät on tehty.
Virtajohdon kytkeminen muita kytkentöjä tehtäessä voi vaurioittaa laitetta.
- Tarkista kytkettävän laitteen takaosasta, millaisia liitäntöjä laitteessa on.

2.2 Tietokoneen kytkeminen ja käyttö

2.2.1 Kytkeminen tietokoneeseen



Älä kytke virtajohtoa, ennen kuin olet kytkenyt kaikki muut kaapelit.

Varmista, että kytket lähdelaitteen ennen virtajohdon kytkemistä.



- Valitse käyttämällesi tietokoneelle sopiva kytkentätapa.



Kytkentään käytettävät osat voivat olla erilaisia eri laitteissa.

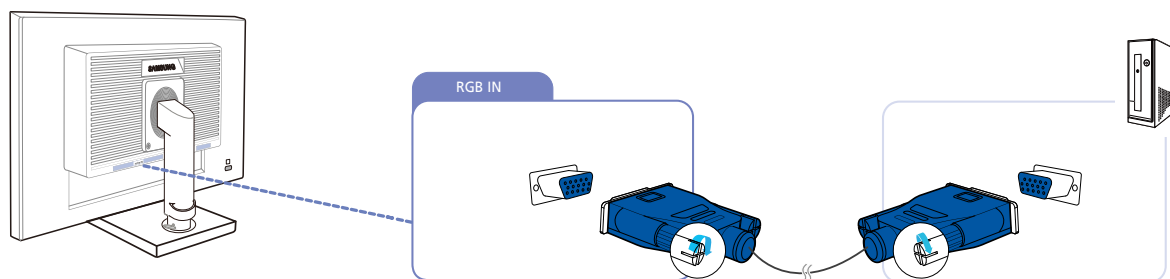

Yhdistäminen D-SUB-kaapelin avulla (analoginen tyyppi)

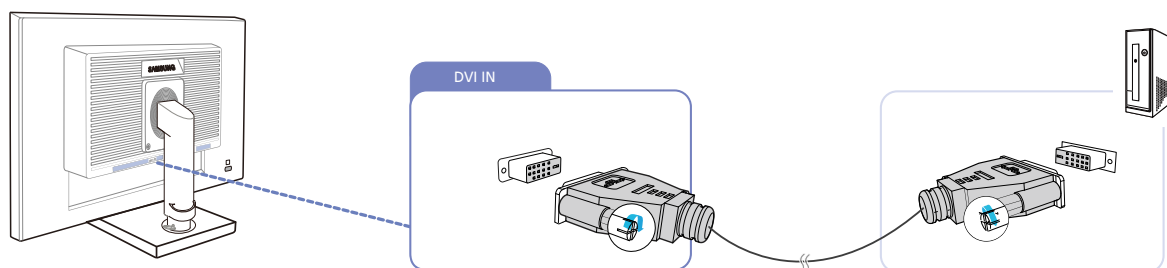

- 1 Kytke D-liitinkaapeli laitteen takana olevaan [RGB IN] -liitäntään ja tietokoneen RGB-liitäntään.
- 2 Kytke virtajohto laitteeseen ja pistorasiaan. Kytke tietokoneeseen virtakytkimestä virta.
- 3 Vaihda syöttölähteeksi **Analog** painamalla [/].

Kytkeminen DVI-kaapelilla



- 1 Kytke DVI-kaapeli laitteen takana olevaan [DVI IN] -liitäntään ja tietokoneen DVI-liitäntään.
- 2 Kytke virtajohto laitteeseen ja pistorasiaan. Kytke tietokoneeseen virtakytkimestä virta.
- 3 Vaihda syöttölähteeksi **DVI** painamalla [/].

Yhdistäminen HDMI-kaapelilla (S22C450F/S24C450F)

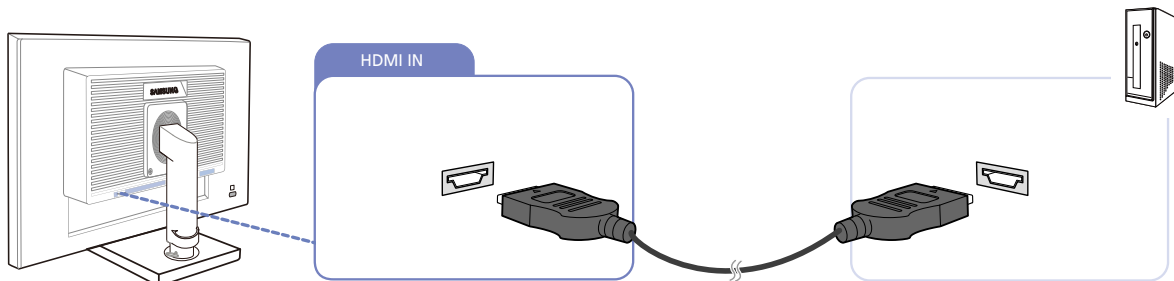

- 1 Kytke HDMI-kaapeli laitteen takaosan [HDMI IN]-liitântään ja tietokoneen HDMI-liitântään.
- 2 Kytke virtajohto laitteeseen ja pistorasiaan. Kytke tietokoneeseen virtakytkimestä virta.
- 3 Vaihda syöttölähteeksi **HDMI** painamalla [/].

Yhdistäminen HDMI-DVI-kaapelilla (S22C450F/S24C450F)

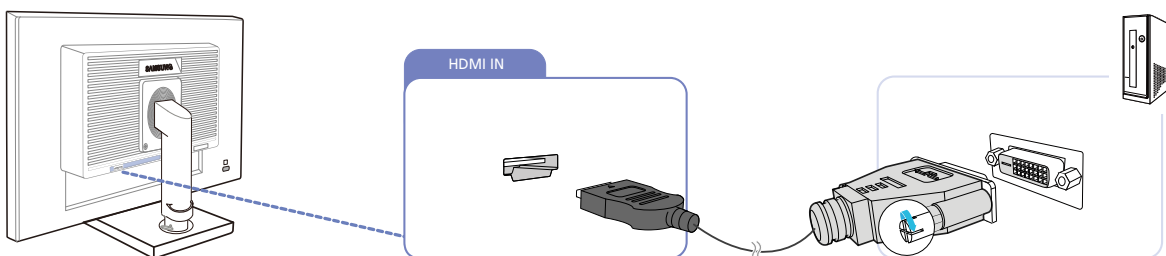

- 1 Kytke HDMI-DVI-kaapeli laitteen takaosan [HDMI IN]-liitântään ja tietokoneen DVI-liitântään.
- 2 Kytke virtajohto laitteeseen ja pistorasiaan. Kytke tietokoneeseen virtakytkimestä virta.
- 3 Vaihda syöttölähteeksi **HDMI** painamalla [/].

Kytkeminen DP-kaapelilla (S22C450DW)

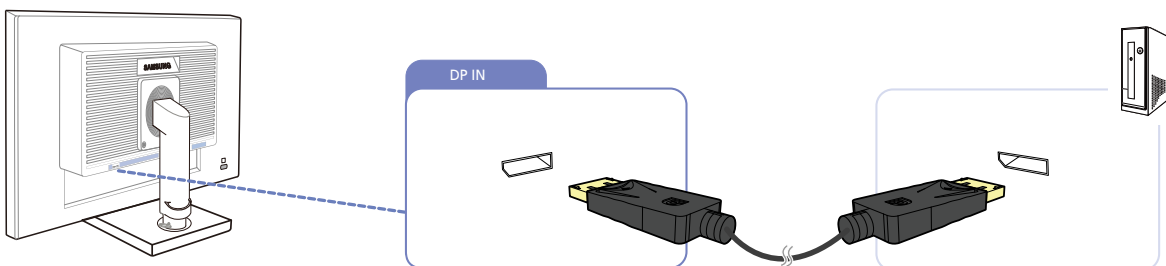

- 1 Kytke DP-kaapeli laitteen takana olevaan [DP IN] -liitântään ja tietokoneen DP-liitântään.
- 2 Kytke virtajohto laitteeseen ja pistorasiaan. Kytke tietokoneeseen virtakytkimestä virta.
- 3 Vaihda syöttölähteeksi **DisplayPort** painamalla [/].

USB-liitännät



- Koskee vain jalustamalleja, joissa on USB-portteja.
- Voit liittää USB-laitteen, kuten hiiren, näppäimistön, muistitkun tai ulkoisen kiintolevyn suoraan näytön [USB] -porttiin.

Näytön [USB] USB-portti tukee korkeanopeuksista USB 2.0 -standardia.

	Korkea nopeus	Täysi nopeus	Alhainen nopeus
Käsittelynopeus	480 Mbps	12 Mbps	1,5 Mbps
Virrankulutus	2,5 W((Max. per portti)	2,5 W((Max. per portti)	2,5 W((Max. per portti)

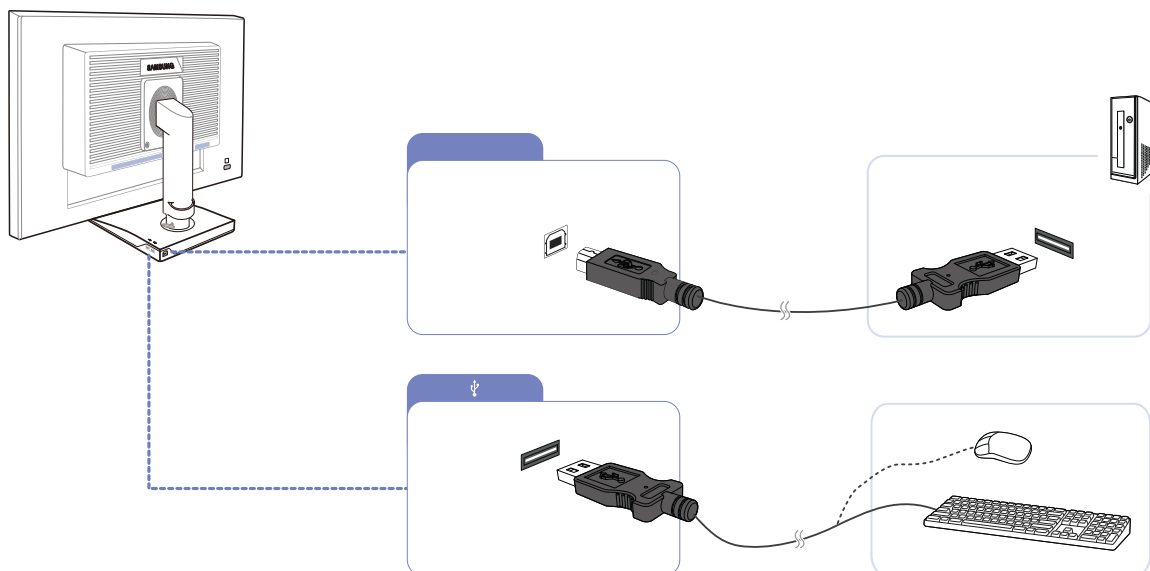

- Yhdistä näytön [USB] -portti tietokoneen USB-porttiin USB-kaapelilla.



- [USB] -portin käyttö edellyttää, että UP (Upstream-portti) on kytketty tietokoneeseen.
- Yhdistä näytön [USB] -portti ja tietokoneen USB-portti näytön mukana toimitetulla USB-kaapelilla.

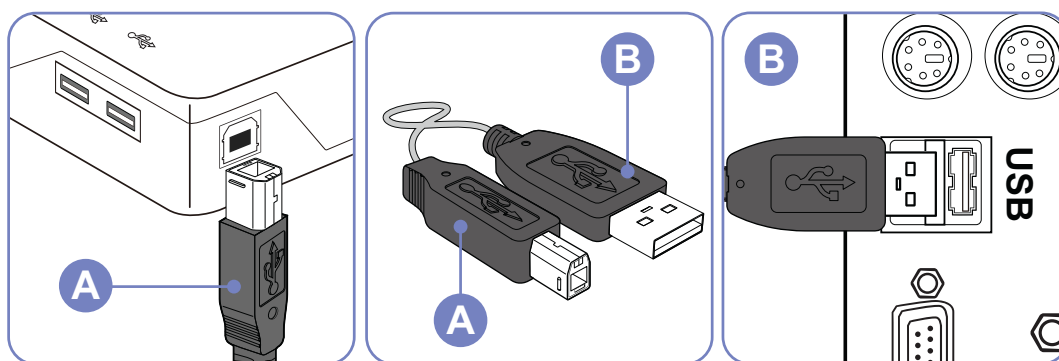

- Yhdistä USB-näytön [USB] -portti USB-laitteeseen USB-kaapelilla.
- Yhdistämisprosessi vastaa ulkoisen laitteen yhdistämistä tietokoneeseen.

- Voit liittää näppäimistön ja hiiren.
- Voit toistaa media-laitteen tiedostoja. (Esimerkkejä media-laitteista: MP3, digitaalinen kamera jne.)
- Voit suorittaa, siirtää, kopioida ja poistaa tallennuslaitteessa olevia tiedostoja. (Esimerkkejä tallennuslaitteista: ulkoinen muisti, muistikortti, muistikortin lukija, HDD-tyyppinen MP3-soitin jne.)
- Voit käyttää muita tietokoneeseen liitettäviä USB-laitteita.



- Kun kytket laitteen näytön [USB] -porttiin, kytke laite laitteen omalla kaapelilla.
- Tiedustele laitteeseen sopivia kaapeleita ja ulkoisia laitteita kyseisen laitteen valmistajalta.
- Yritys ei ole vastuussa ongelmista tai vaurioista, jotka ovat aiheutuneet laitteen kytkemisestä muulla kuin hyväksynnän saaneella kaapelilla.
- Jotkin tuotteet eivät noudata USB-standardia; laitteessa voi esiintyä toimintahäiriö.
- Ota yhteyttä laitteen/tietokoneen valmistajan asiakaspalveluun, jos tietokoneeseen kytketty laite ei toimi oikein.

2.3 Virran kytkeminen

- Aloita laitteen käyttö kytkemällä virtajohto virtalähteeseen ja laitteen [POWER IN]-liitäntään. (Tulojännite vaihdetaan automaattisesti.)

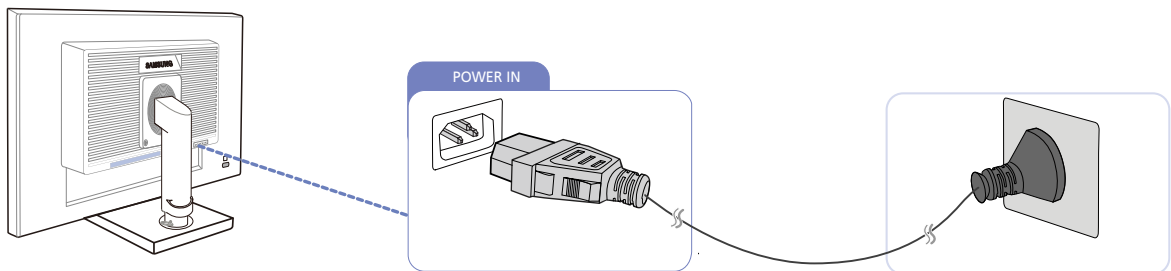

2.3.1 Ohjaimen asentaminen



- Voit asettaa laitteen tarkkuuden ja taajuuden optimaaliseksi asentamalla laitteen ohjaimet.
- Asennusohjain löytyy laitteen mukana toimitetulta CD-levyltä.
- Jos laitteen mukana toimitettu tiedosto on viallinen, lataa tiedosto Samsungin sivustosta (<http://www.samsung.com/>).

- 1 Aseta ohjelman käyttöopaslevy CD-ROM-asemaan.
- 2 Valitse "Windows Driver".
- 3 Asenna ohjelmisto näytöllä annettujen ohjeiden mukaan.
- 4 Valitse laitteen malli luettelosta.

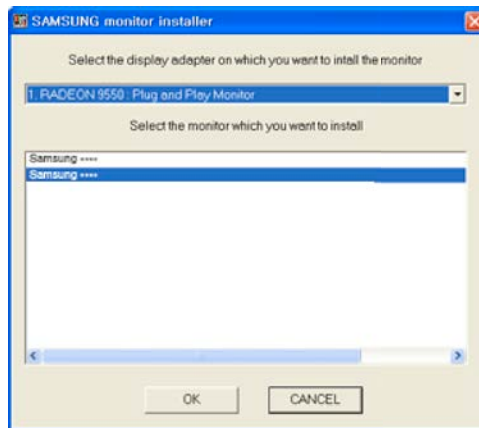

- 5 Siirry kohtaan Näytön ominaisuudet ja varmista, että tarkkuuden ja virkistystaajuuden asetukset ovat sopivia.

Saat lisätietoja Windows-käyttöjärjestelmän ohjeista.

2.3.2 Optimaalisen tarkkuuden määrittäminen

Näyttöön tulee optimaalisen tarkkuuden määrittämisestä koskeva tiedottava viesti, kun käynnistät laitteen ensimmäisen kerran hankittuasi sen.

Valitse laitteesta kieli ja tietokoneesta optimaalinen tarkkuusasetus.

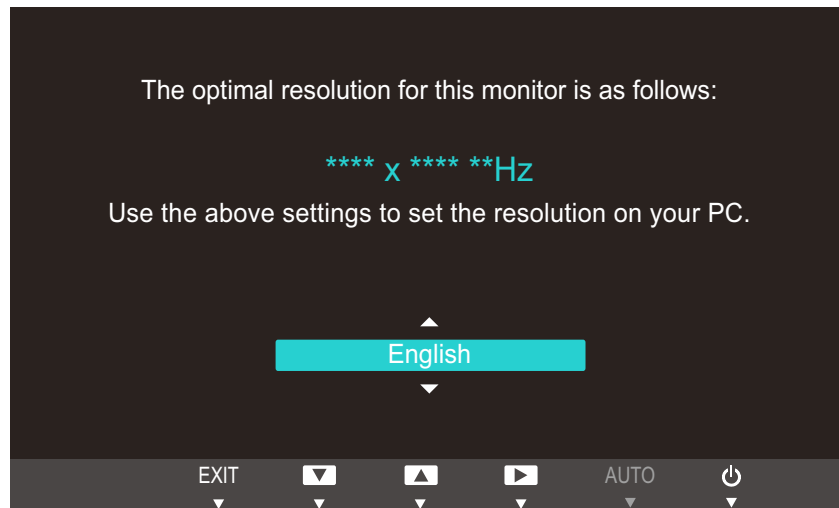

- 1 Siirry haluamaasi kieleen painamalla [▲/▼] ja paina sen jälkeen [↵/⇐].
- 2 Jos haluat piilottaa tiedottavan viestin, paina [MENU].



- Jos optimaalista tarkkuutta ei valita, viesti tulee enintään kolme kertaa määrätyksi ajaksi näyttöön, vaikka laite välillä sammutetaan ja käynnistetään uudelleen.
- Optimaalinen tarkkuus voidaan valita myös tietokoneen **ohjauspaneelist**a.

2.3.3 Tarkkuuden vaihtaminen tietokoneen avulla



- Aseta tietokoneen Ohjauspaneelista tarkkuus ja virkistystaajuus sellaisiksi, että kuvan laatu on paras mahdollinen.
- TFT-LCD-näyttöjen kuvanlaatu saattaa olla heikompi, jos et valitse parasta mahdollista tarkkuutta.

Tarkkuuden muuttaminen Windows XP:ssä

Valitse **Ohjauspaneeli** → **Näyttö** → **Asetukset** ja vaihda tarkkuus.

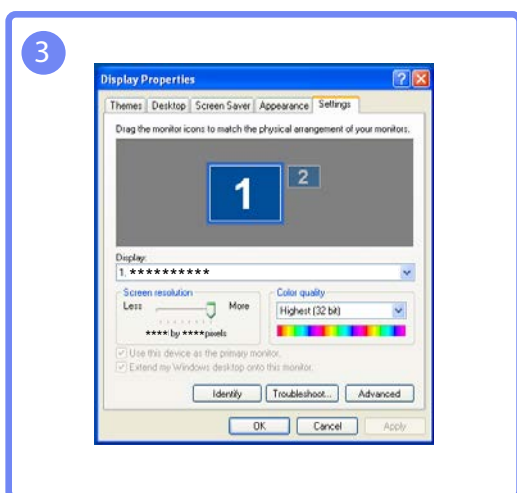
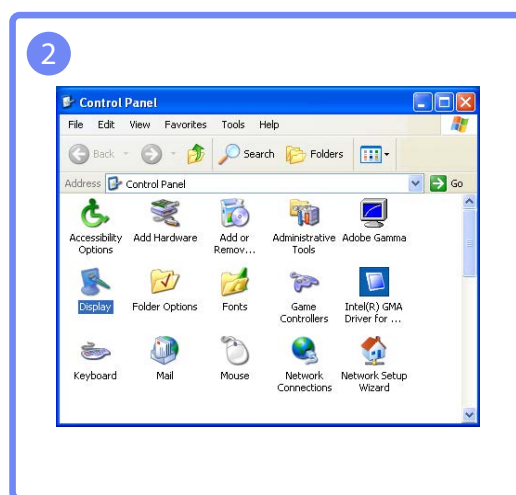
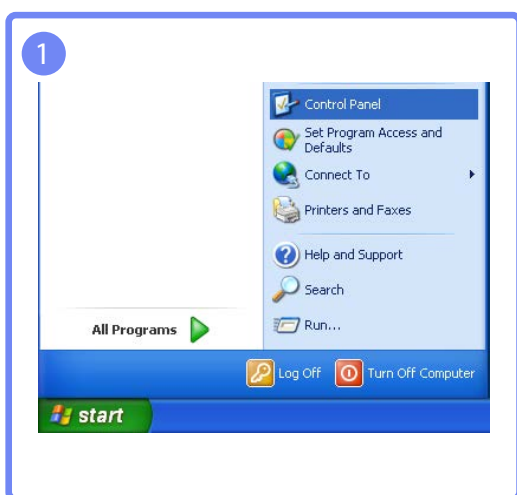

Tarkkuuden muuttaminen Windows Vistassa

Valitse **Ohjauspaneeli** → **Mukauttaminen** → **Näyttöasetukset** ja vaihda tarkkuus.

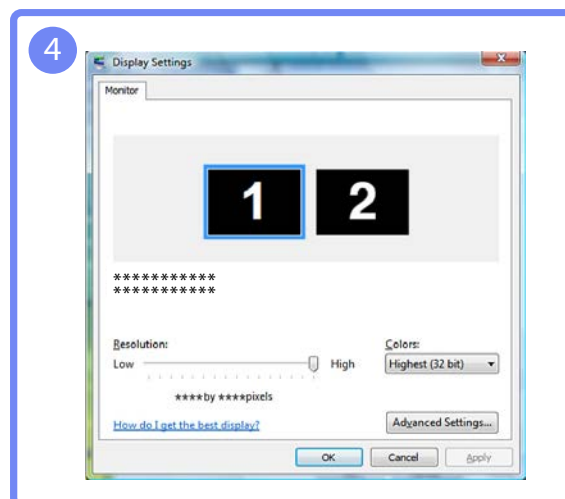
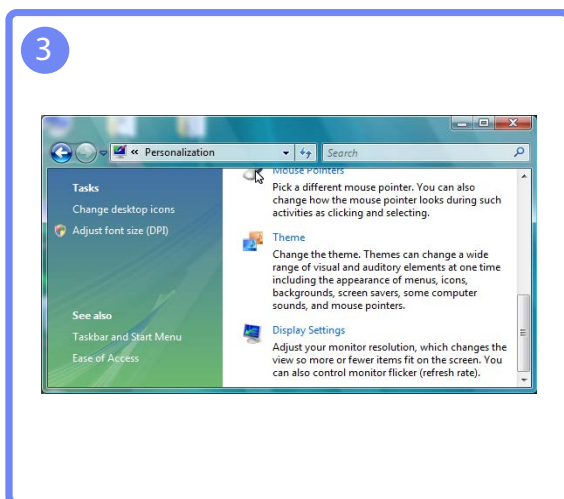
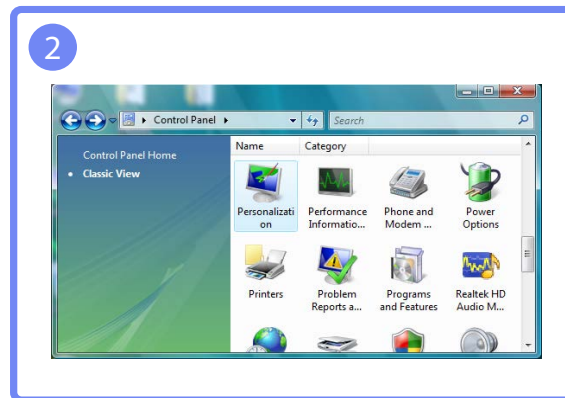
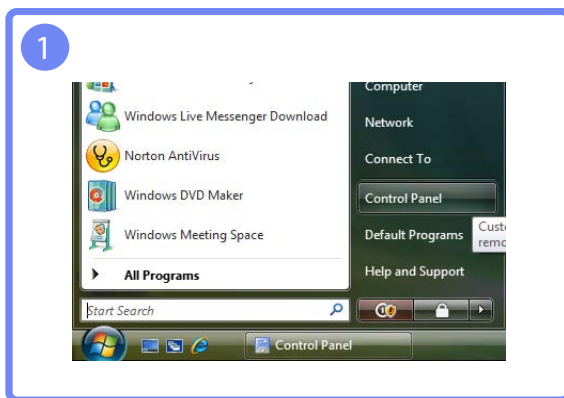

Tarkkuuden muuttaminen Windows 7:ssä

Valitse **Ohjauspaneeli** → **Näyttö** → **Näytön tarkkuus** ja vaihda tarkkuus.

1

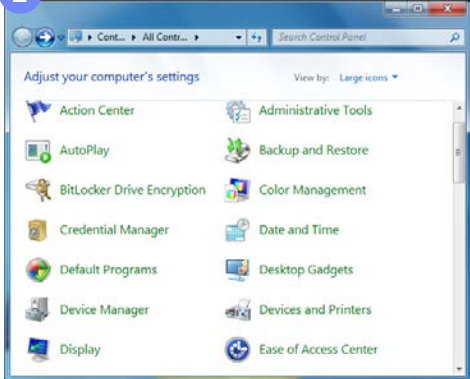
2

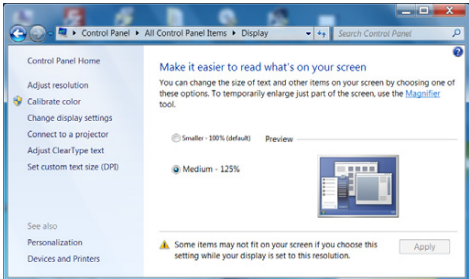

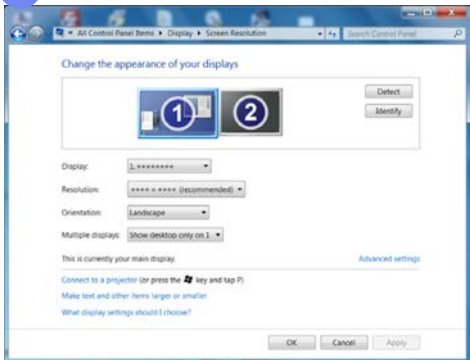
3

4

Tarkkuuden muuttaminen Windows 8:ssä

Valitse **Asetukset** → **Ohjauspaneeli** → **Näyttö** → **Näytön tarkkuus** ja vaihda tarkkuus.

1



2

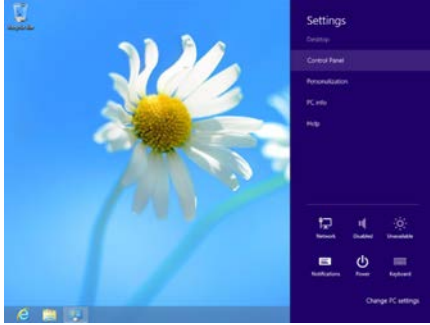

3

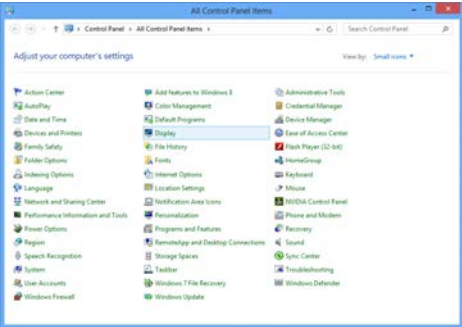

4

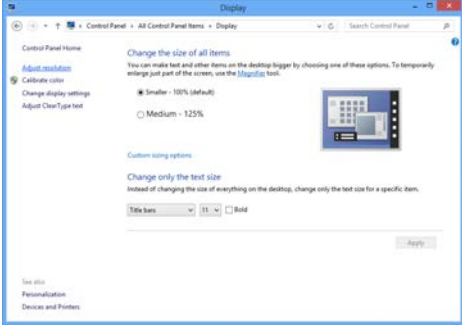

5

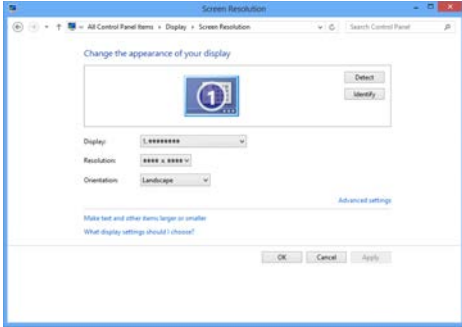

Näytön asetusten määrittäminen

Määritä näytön asetukset, kuten kirkkaus.

3.1 Brightness

Säädä kuvan yleistä kirkkautta. (Välillä: 0~100)

Mitä suurempi arvo, sen kirkkaampi kuva.



- Tämä valikko ei ole käytettävissä, kun **SAMSUNG MAGIC Bright**-asetukseksi on valittu **Dynamic Contrast**.
- Tämä valikko ei ole käytettävissä, kun **Eco Saving**-toiminto on käytössä.

3.1.1 Brightness-asetusten säätö

- 1 Voit avata avainoppaan painamalla mitä tahansa laitteen etuosassa olevaa painiketta. Avaa vastaava kuvaruutuvalikko painamalla seuraavaksi [MENU].
- 2 Valitse **PICTURE** painamalla [▲/▼] ja paina laitteessa [□/⊞].
- 3 Valitse **Brightness** painamalla [▲/▼] ja paina laitteessa [□/⊞].
Oheinen ikkuna avautuu.

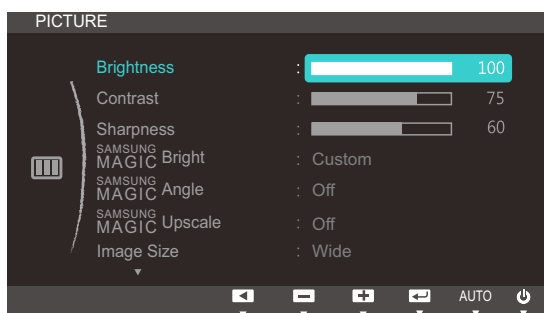

(S22C450F/S24C450F)

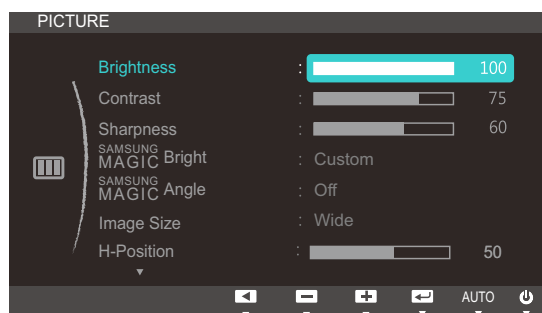

(S22C450DW)

- 4 Säädä **Brightness**-asetusta [▲/▼] -painikkeella.

3.2 Contrast

Säädä kohteiden ja taustan välistä kirkkauseroa. (Välillä: 0~100)

Mitä suurempi arvo, sen enemmän kontrastia ja sen selkeämmin kohteet näkyvät.



Tämä asetus ei ole käytettävissä, kun **SAMSUNG MAGIC Bright** -toiminnon tilaksi on valittu **Cinema** tai **Dynamic Contrast**.

3.2.1 Contrast-asetuksen määrittäminen

- 1 Voit avata avainoppaan painamalla mitä tahansa laitteen etuosassa olevaa painiketta. Avaa vastaava kuvaruutuvalikko painamalla seuraavaksi [MENU].
- 2 Valitse **PICTURE** painamalla [▲/▼] ja paina laitteessa [□/⏏].
- 3 Valitse **Contrast** painamalla [▲/▼] ja paina laitteessa [□/⏏].
Oheinen ikkuna avautuu.

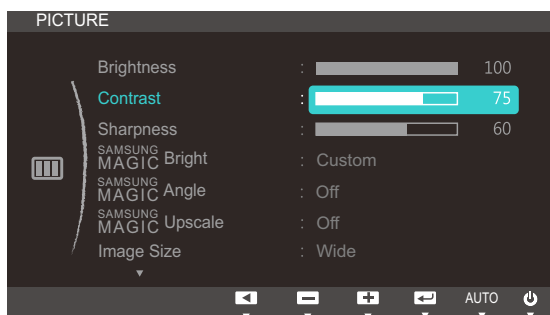

(S22C450F/S24C450F)

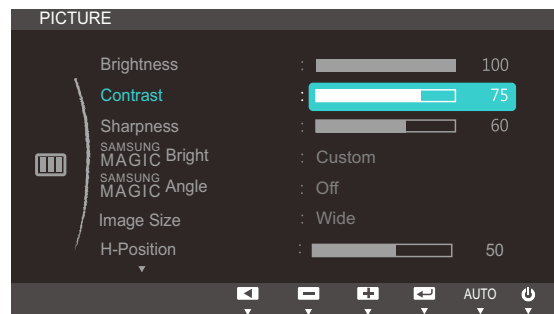

(S22C450DW)

- 4 Säädä **Contrast**-asetusta [▲/▼] -painikkeella.

3.3 Sharpness

Näytä kohteiden reunat selkeämpinä tai epätarkempina. (Välillä: 0~100)

Mitä suurempi arvo, sen tarkemmat reunat.



- Tämä asetus ei ole käytettävissä, kun **SAMSUNG MAGIC Bright** -toiminnon tilaksi on valittu **Cinema** tai **Dynamic Contrast**.
- Tämä valikko ei ole käytettävissä, kun **SAMSUNG MAGIC Upscale**-asetukseksi on valittu **Mode1** tai **Mode2**.

3.3.1 Sharpness-asetuksen määrittäminen

- Voit avata avainoppaan painamalla mitä tahansa laitteen etuosassa olevaa painiketta. Avaa vastaava kuvaruutuvalikko painamalla seuraavaksi [MENU].
- Valitse **PICTURE** painamalla [▲/▼] ja paina laitteessa [□/□].
- Valitse **Sharpness** painamalla [▲/▼] ja paina laitteessa [□/□].
Oheinen ikkuna avautuu.

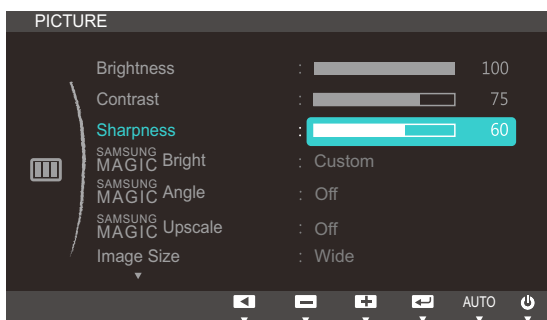

(S22C450F/S24C450F)

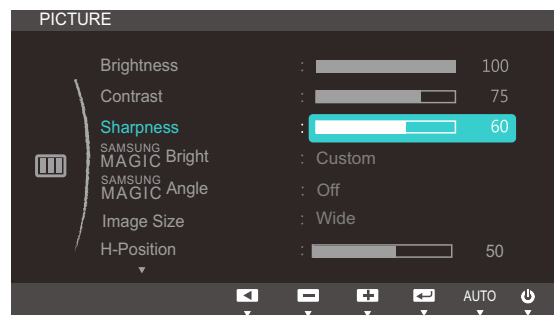

(S22C450DW)

- Säädä **Sharpness**-asetusta [▲/▼] -painikkeella.

3.4 SAMSUNG MAGIC Bright

Tämän valikon avulla voit mukauttaa kuvanlaadun tuotteen käyttöympäristöön.



- Tämä valikko ei ole käytettävissä, kun **Eco Saving**-toiminto on käytössä.
- Tämä valikko ei ole käytettävissä, kun **SAMSUNG MAGIC Angle**-toiminto on käytössä.

Voit mukauttaa kirkkautta mieltymystesi mukaan.

3.4.1 SAMSUNG MAGIC Bright -toiminnon määrittäminen

- 1 Voit avata avainoppaan painamalla mitä tahansa laitteen etuosassa olevaa painiketta. Avaa vastaava kuvaruutuvalikko painamalla seuraavaksi [MENU].
- 2 Valitse **PICTURE** painamalla [▲/▼] ja paina laitteessa [□/⊞].
- 3 Valitse **SAMSUNG MAGIC Bright** painamalla [▲/▼] ja paina laitteessa [□/⊞].
Oheinen ikkuna avautuu.

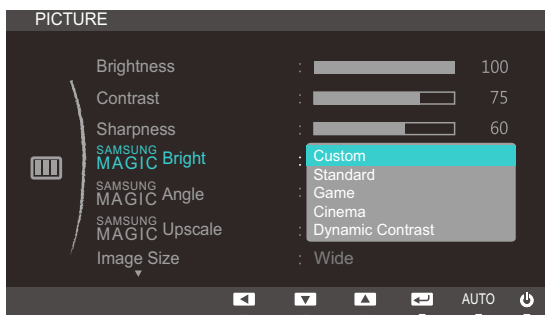

(S22C450F/S24C450F)

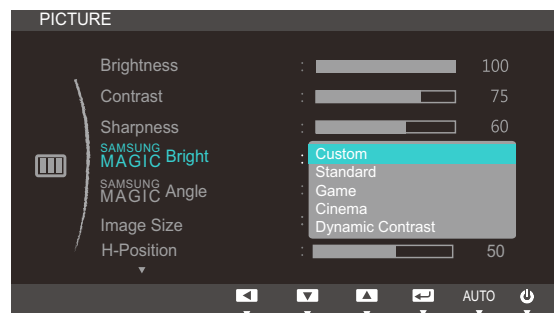

(S22C450DW)

- **Custom:** Mukauta kontrastia ja kirkkautta tarpeen mukaan.
- **Standard:** Sovita kuvanlaatu asiakirjojen muokkaukseen tai Internetin käyttöön.
- **Game:** Sovita kuvanlaatu runsaasti graafisia tehosteita ja dynaamisia liikkeitä sisältävien pelien pelaamiseen.
- **Cinema:** Sovita television kirkkaus ja terävyys videoiden ja DVD-levyjen sisällön katseluun.
- **Dynamic Contrast:** Tasapainota kirkkaus automaattisen kontrastinsäädön avulla.

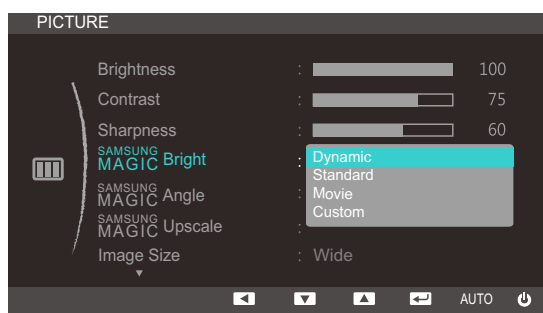

(S22C450F/S24C450F)

Kun ulkoinen tulolähde on liitetty HDMI tai DVI(S22C450F/S24C450F)-liitäntään ja **PC/AV Mode** -asetuksena on **AV**, **SAMSUNG MAGIC Bright**-asetukseksi on neljä automaattista tehtaalla valmiiksi asetettua kuva-asetusta (**Dynamic**, **Standard**, **Movie** ja **Custom**). Voit aktivoida asetukseksi **Dynamic**, **Standard**, **Movie** tai **Custom**. Voit valita asetukseksi **Custom**, jolloin henkilökohtaiset kuva-asetuksesi palautuvat automaattisesti käyttöön.

- **Dynamic**: Valitse tämä asetus, kun haluat kuvasta terävemmän kuin **Standard** -tilassa.
- **Standard**: Valitse tämä asetus, kun ympäristö on kirkas. Myös tämä asetus tekee kuvasta terävän.
- **Movie**: Valitse tämä asetus, kun ympäristö on pimeä. Asetus säästää virtaa ja estää silmien väsymisen.
- **Custom**: Valitse tämä asetus, kun haluat säätää kuvaa haluamallasi tavalla.

4 Siirry haluamaasi kohtaan painamalla [**▲**/**▼**] ja paina sen jälkeen [**□**/**↩**].

5 Valittu asetus otetaan käyttöön.

3.5 SAMSUNG MAGIC Angle

SAMSUNG MAGIC Angle-toiminnon avulla voit määrittää asetukset niin, että kuvanlaatu on katselukulmaan nähden paras mahdollinen.



Tämä valikko ei ole käytettävissä, kun **SAMSUNG MAGIC Bright** -asetukseksi on valittu **Cinema** tai **Dynamic Contrast**.

Voit mukauttaa katselukulmaa mieltymystesi mukaan.

3.5.1 SAMSUNG MAGIC Angle -toiminnon määrittäminen

- 1 Voit avata avainoppaan painamalla mitä tahansa laitteen etuosassa olevaa painiketta. Avaa vastaava kuvaruutuvalikko painamalla seuraavaksi [MENU].
- 2 Valitse **PICTURE** painamalla [▲/▼] ja paina laitteessa [□/□].
- 3 Valitse **SAMSUNG MAGIC Angle** painamalla [▲/▼] ja paina laitteessa [□/□]. Oheinen ikkuna avautuu.



(S22C450F/S24C450F)

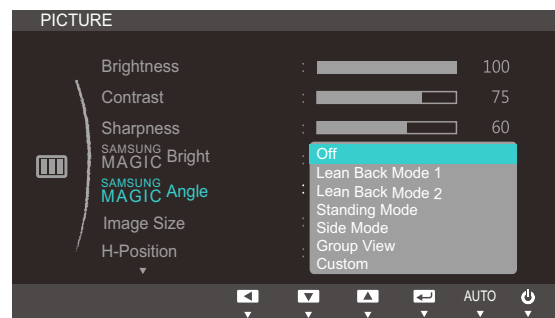

(S22C450DW)

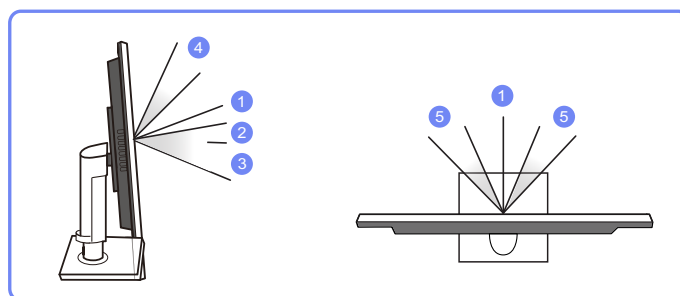

- **Off** ①: Valitse tämä asetus, jos haluat katsella näyttöä suoraan edestä.
- **Lean Back Mode 1** ②: Valitse tämä asetus, jos haluat katsella näyttöä hieman laitteen tasoa alemmalla.
- **Lean Back Mode 2** ③: Valitse tämä asetus, jos haluat katsella näyttöä hieman Lean Back Mode 1 -tilaa alemmalla.
- **Standing Mode** ④: Valitse tämä asetus, jos haluat katsella näyttöä laitteen tasoa ylempää.
- **Side Mode** ⑤: Valitse tämä asetus, jos haluat katsella näyttöä laitteen jommaltakummalta sivulta.

- **Group View:** Valitse tämä asetus, jos katsojia on useita paikoissa ①, ④ ja ⑤.
 - **Custom: Custom**-asetusta käytettäessä oletusarvoiseksi tilaksi valitaan **Lean Back Mode 1**.
- 4 Siirry haluamaasi kohtaan painamalla [▲/▼] ja paina sen jälkeen [□/⏮].
- 5 Valittu asetus otetaan käyttöön.

3.6 SAMSUNG MAGIC Upscale

SAMSUNG MAGIC Upscale-toiminto voi parantaa kuvan yksityiskohdat sisältäviä kerroksia ja kuvan eloisuutta.



- Toiminnon vaikutus näkyy erityisesti pienitarkkuuksisissa kuvissa.
- Tämä valikko ei ole käytettävissä, kun **SAMSUNG MAGIC Bright**-asetukseksi on valittu **Cinema** tai **Dynamic Contrast**.

3.6.1 SAMSUNG MAGIC Upscale -toiminnon määrittäminen

- 1 Voit avata toimintonäppäinoppaan painamalla mitä tahansa laitteen etuosassa olevaa painiketta.
Avaa vastaava kuvaruutuvalikko painamalla seuraavaksi [MENU].
- 2 Valitse **PICTURE** painamalla [▲/▼] ja paina laitteessa [□/⊞].
- 3 Valitse **SAMSUNG MAGIC Upscale** painamalla [▲/▼] ja paina laitteessa [□/⊞].
Oheinen ikkuna avautuu.

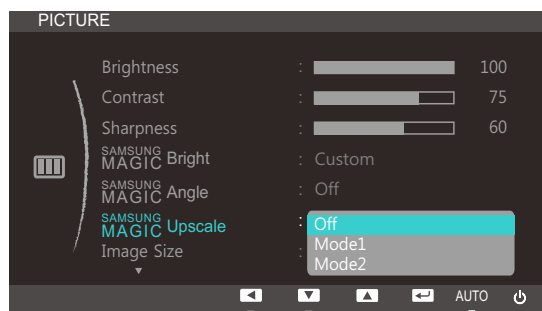

(S22C450F/S24C450F)

Mode2-tilan vaikutus on **Mode1**-tilan vaikutusta suurempi.

- 4 Siirry haluamaasi kohtaan painamalla [▲/▼] ja paina sen jälkeen [□/⊞].
- 5 Valittu asetus otetaan käyttöön.

3.7 Image Size

Muuta kuvan kokoa.

3.7.1 Image Size-asetuksen vaihtaminen

- 1 Voit avata avainoppaan painamalla mitä tahansa laitteen etuosassa olevaa painiketta. Avaa vastaava kuvaruutuvalikko painamalla seuraavaksi [MENU].
- 2 Valitse **PICTURE** painamalla [▲/▼] ja paina laitteessa [□/□].
- 3 Valitse **Image Size** painamalla [▲/▼] ja paina laitteessa [□/□]. Oheinen ikkuna avautuu.

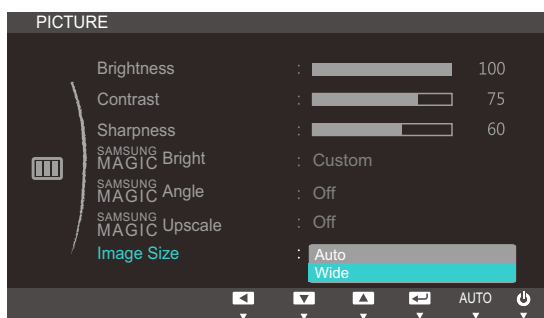

(S22C450F/S24C450F)

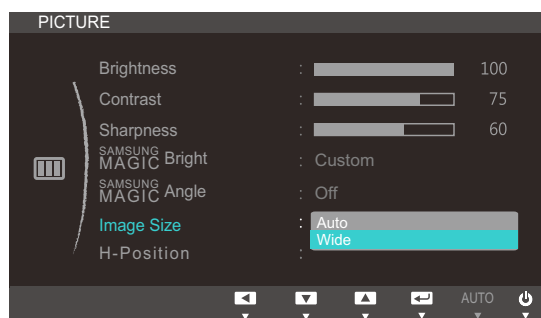

(S22C450DW)

- **Auto**: Näytä kuva syöttölähteen kuvasuhteen mukaisena.
- **Wide**: Näytä kuva koko näytön tilassa syöttölähteen kuvasuhteeseen katsomatta.

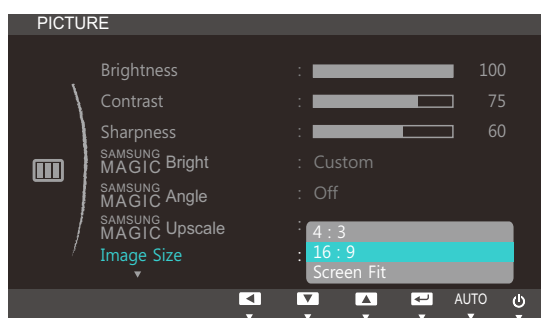

(S22C450F/S24C450F)

- **4:3**: Näytä kuva kuvasuhteessa 4:3. Sopii videoille ja tavallisille lähetyksille.
- **16:9**: Näytä kuva kuvasuhteessa 16:9. Sopii videoille ja tavallisille lähetyksille.
- **Screen Fit**: Näytä kuva alkuperäisessä kuvasuhteessa sitä rajaamatta.

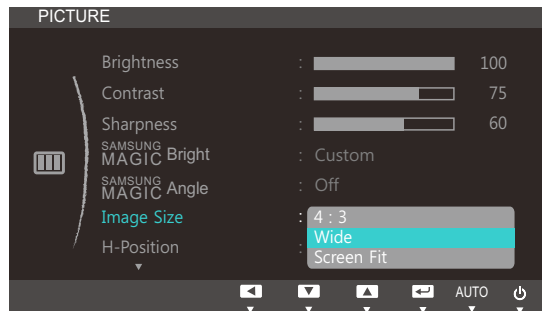

(S22C450DW)

- **4:3:** tämä tila sopii videosisällön ja standardilähetysten 4:3-kuvasuhteen katselemiseksi.
- **Wide:** Näytä kuva koko näytön tilassa syöttölähteen kuvasuhteeseen katsomatta.
- **Screen Fit:** Näytä kuva alkuperäisessä kuvasuhteessa sitä rajaamatta.



Voit muuttaa näytön kokoa seuraavien ehtojen täytyessä.

- Digitaalinen äänentoistolaite on kytketty DVI/DP/HDMI-kaapelin avulla.
- Tulosignaalin tyyppi on 480p, 576p, 720p tai 1080p, ja näyttö näyttää kuvan normaalisti (kaikki mallit eivät tue näitä signaaleja).
- Tätä asetusta voi käyttää vain vain, jos ulkoinen tulo käyttää DVI/DP/HDMI-liitäntää ja kohdan **PC/AV Mode** asetuksena on **AV**.

4 Siirry haluamaasi kohtaan painamalla [▲/▼] ja paina sen jälkeen [□/⏏].

5 Valittu asetus otetaan käyttöön.

3.8 HDMI Black Level

Jos laitteeseen kytketään DVD-soitin tai digisovitin HDMI-liitännän kautta, kuvan laatu (kontrasti ja väritasapaino, mustan taso jne.) saattaa heiketä lähdelaitteesta riippuen. Jos näin käy, kuvan laatua voi säätää kohdasta **HDMI Black Level**. Jos näin käy, korjaa kuvanlaatua **HDMI Black Level** -toiminnolla.



- Tämä toiminto on käytettävissä vain **HDMI**-tilassa.
- Käytössä vain malleissa, joissa on **HDMI**-tuki.

3.8.1 HDMI Black Level -asetusten säätäminen

- 1 Voit avata avainoppaan painamalla mitä tahansa laitteen etuosassa olevaa painiketta. Avaa vastaava kuvaruutuvalikko painamalla seuraavaksi [MENU].
- 2 Valitse **PICTURE** painamalla [▲/▼] ja paina laitteessa [□/⊞].
- 3 Valitse **HDMI Black Level** painamalla [▲/▼] ja paina laitteessa [□/⊞]. Oheinen ikkuna avautuu.

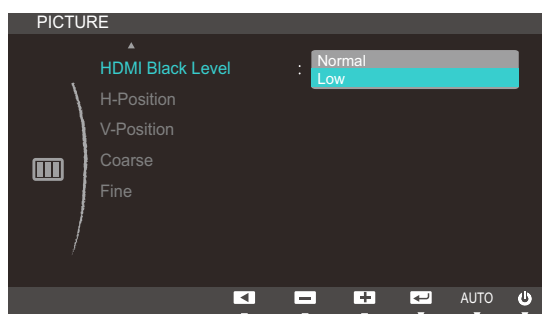

(S22C450F/S24C450F)

- **Normal**: Valitse tämä tila, jos kontrastisuhde on hyvä.
 - **Low**: Valitse tämä tila, jos kontrastisuhde on heikko ja haluat pienentää mustan tasoa ja lisätä valkoisen tasoa.
- 4 Siirry haluamaasi kohtaan painamalla [▲/▼] ja paina sen jälkeen [□/⊞].
 - 5 Valittu asetusta otetaan käyttöön.



HDMI Black Level ei ehkä ole yhteensopiva joidenkin lähdelaitteiden kanssa.

3.9 H-Position- ja V-Position

H-Position: Siirrä näyttöä vasemmalle tai oikealle.

V-Position: Siirrä näyttöä ylös- tai alaspäin.



- Käytettävissä vain **Analog**-tilassa.
- Tämä valikko on käytettävissä vain, kun **AV**-tilan **Image Size** -asetukseksi on valittu **Screen Fit**. Kun tulosignaalin tyyppi on 480P, 576P, 720P tai 1080P **AV**-tilassa ja näyttö näyttää kuvan normaalisti, voit **Screen Fit** -valinnalla säätää vaakasijaintia välillä 0–6.

3.9.1 H-Position- ja V-Position-asetusten määrittäminen

- Voit avata avainoppaan painamalla mitä tahansa laitteen etuosassa olevaa painiketta. Avaa vastaava kuvaruutuvalikko painamalla seuraavaksi [MENU].
- Valitse **PICTURE** painamalla [▲/▼] ja paina laitteessa [◀/▶].
- Valitse **H-Position** tai **V-Position** painamalla [▲/▼] ja paina sen jälkeen [◀/▶].
Oheinen ikkuna avautuu.

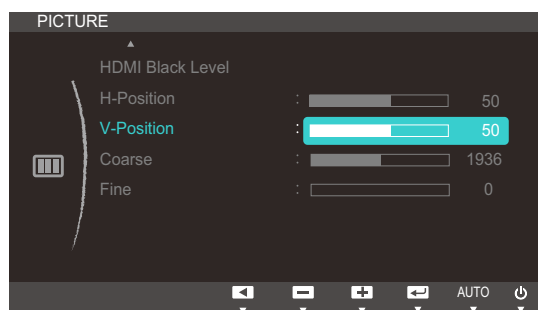
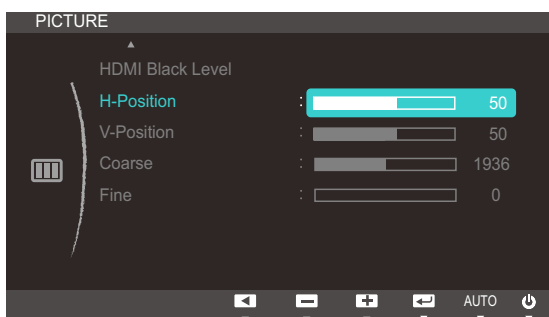

(S22C450F/S24C450F)

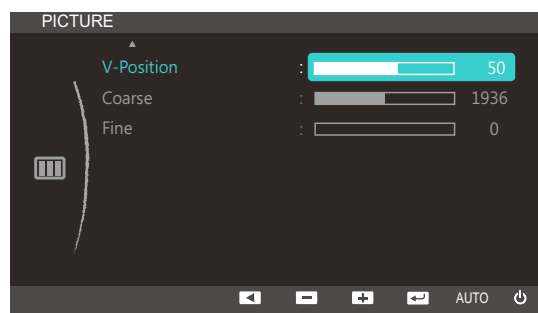

(S22C450DW)

- Määritä **H-Position** tai **V-Position** painamalla [▲/▼].

3.10 Coarse

Säädä rasteritiheyttä.



Käytettävissä vain **Analog**-tilassa.

3.10.1 Coarse-asetuksen säätäminen

- 1 Voit avata avainoppaan painamalla mitä tahansa laitteen etuosassa olevaa painiketta. Avaa vastaava kuvaruutuvalikko painamalla seuraavaksi [MENU].
- 2 Valitse **PICTURE** painamalla [▲/▼] ja paina laitteessa [□/⏏].
- 3 Valitse **Coarse** painamalla [▲/▼] ja paina laitteessa [□/⏏].
Oheinen ikkuna avautuu.

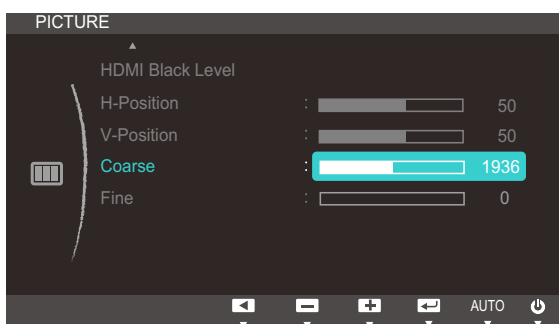

(S22C450F/S24C450F)

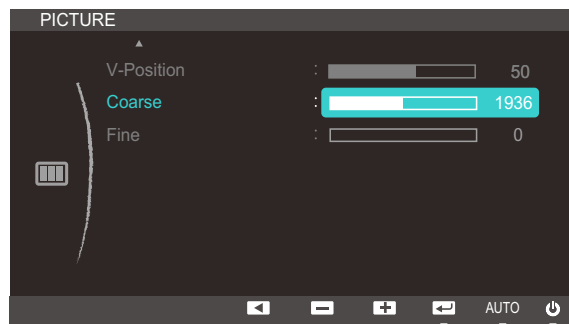

(S22C450DW)

- 4 Säädä **Coarse**-asetusta [▲/▼]-painikkeella.

3.11 Fine

Hienosäädä näyttöä, kunnes kuva on eloisa.



Käytettävissä vain **Analog**-tilassa.

3.11.1 Fine-asetuksen säätäminen

- 1 Voit avata avainoppaan painamalla mitä tahansa laitteen etuosassa olevaa painiketta. Avaa vastaava kuvaruutuvalikko painamalla seuraavaksi [MENU].
- 2 Valitse **PICTURE** painamalla [▲/▼] ja paina laitteessa [□/⏏].
- 3 Valitse **Fine** painamalla [▲/▼] ja paina laitteessa [□/⏏].
Oheinen ikkuna avautuu.

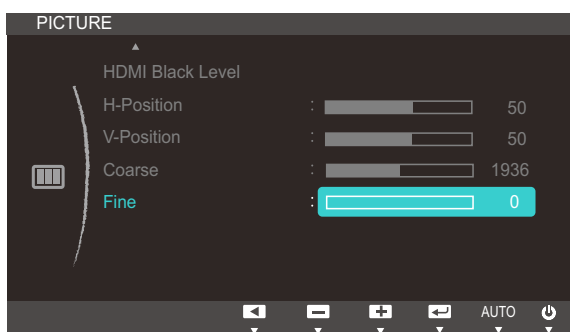

(S22C450F/S24C450F)

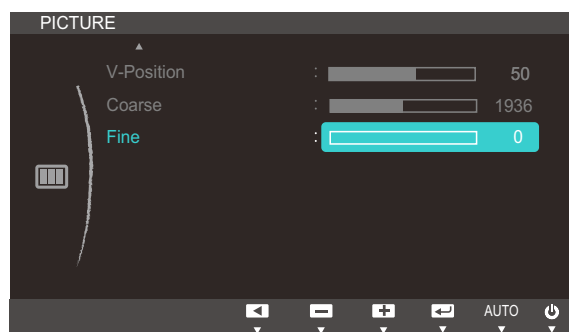

(S22C450DW)

- 4 Säädä **Fine**-asetusta [▲/▼]-painikkeella.

Värisävyn määrittäminen

Säädä näytön värisävyä. Tämä valikko ei ole käytettävissä, kun **SAMSUNG MAGICBright**-asetukseksi on valittu **Cinema** tai **Dynamic Contrast**.

4.1 Red

Säädä kuvassa olevan punaisen värin arvoa. (Välillä: 0~100)

Arvon suurentaminen lisää värin intensiteettiä.

4.1.1 Red-asetuksen määrittäminen

- 1 Voit avata avainoppaan painamalla mitä tahansa laitteen etuosassa olevaa painiketta. Avaa vastaava kuvaruutuvalikko painamalla seuraavaksi [MENU].
- 2 Valitse **COLOR** painamalla [▲/▼] ja paina laitteessa [↶/↷].
- 3 Valitse **Red** painamalla [▲/▼] ja paina laitteessa [↶/↷].
Oheinen ikkuna avautuu.

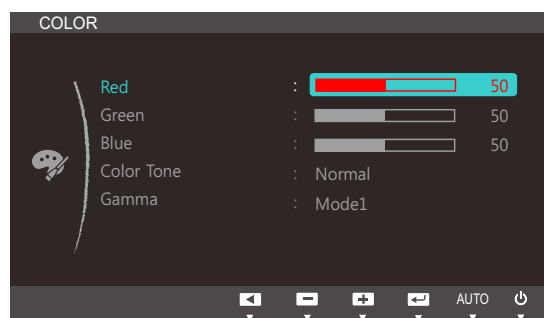

- 4 Säädä **Red**-asetusta [▲/▼]-painikkeella.

4.2 Green

Säädä kuvassa olevan vihreän värin arvoa. (Välillä: 0~100)

Arvon suurentaminen lisää värin intensiteettiä.

4.2.1 Green-asetuksen määrittäminen

- 1 Voit avata avainoppaan painamalla mitä tahansa laitteen etuosassa olevaa painiketta. Avaa vastaava kuvaruutuvalikko painamalla seuraavaksi [MENU].
- 2 Valitse **COLOR** painamalla [▲/▼] ja paina laitteessa [↶/↷].
- 3 Valitse **Green** painamalla [▲/▼] ja paina laitteessa [↶/↷].
Oheinen ikkuna avautuu.

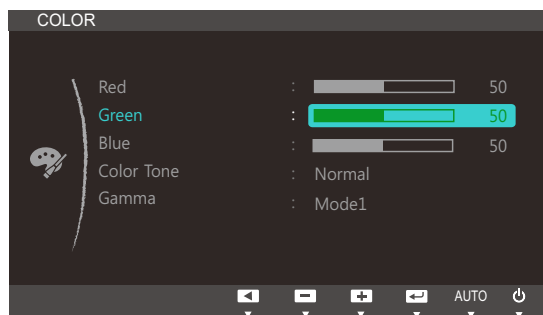

- 4 Säädä **Green**-asetusta [▲/▼]-painikkeella.

4.3 Blue

Säädä kuvassa olevan sinisen värin arvoa. (Välillä: 0~100)

Arvon suurentaminen lisää värin intensiteettiä.

4.3.1 Blue-asetuksen määrittäminen

- 1 Voit avata avainoppaan painamalla mitä tahansa laitteen etuosassa olevaa painiketta. Avaa vastaava kuvaruutuvalikko painamalla seuraavaksi [MENU].
- 2 Valitse **COLOR** painamalla [▲/▼] ja paina laitteessa [↶/↷].
- 3 Valitse **Blue** painamalla [▲/▼] ja paina laitteessa [↶/↷].
Oheinen ikkuna avautuu.

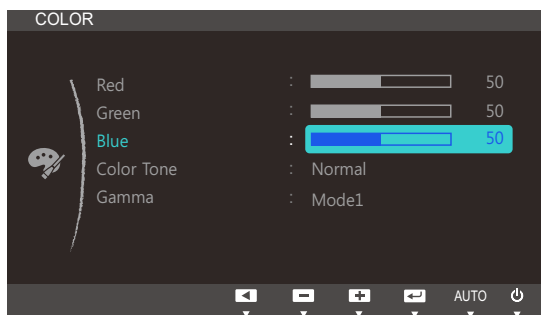

- 4 Säädä **Blue**-asetusta [▲/▼]-painikkeella.

4.4 Color Tone

Säädä kuvan värien yleistä sävyä.



Tämä valikko ei ole käytettävissä, kun **SAMSUNG MAGIC Angle**-toiminto on käytössä.

4.4.1 Color Tone -asetusten säätäminen

- 1 Voit avata avainoppaan painamalla mitä tahansa laitteen etuosassa olevaa painiketta. Avaa vastaava kuvaruutuvalikko painamalla seuraavaksi [MENU].
- 2 Valitse **COLOR** painamalla [▲/▼] ja paina laitteessa [□/⏏].
- 3 Valitse **Color Tone** painamalla [▲/▼] ja paina laitteessa [□/⏏].
Oheinen ikkuna avautuu.

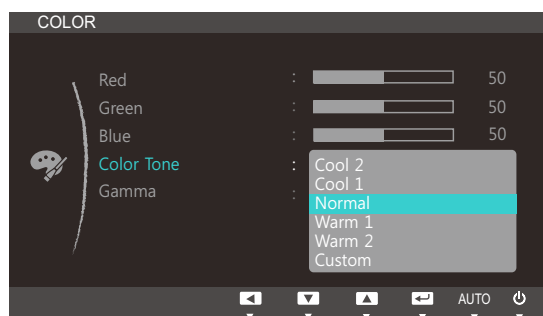

- **Cool 2**: Määritä **Cool 1**-asetusta viileämpi värilämpötila.
- **Cool 1**: Määritä **Normal**-asetusta viileämpi värilämpötila.
- **Normal**: Näytä normaali värisävy.
- **Warm 1**: Määritä **Normal**-asetusta lämpimämpi värilämpötila.
- **Warm 2**: Määritä **Warm 1**-asetusta lämpimämpi värilämpötila.
- **Custom**: Mukauta värisävyä.



Kun ulkoinen tulolähde on liitetty HDMI tai DVI (S22C450F/S24C450F)-liitäntään ja **PC/AV Mode** -asetuksena on **AV**, kohdassa **Color Tone** on neljä värilämpötila-asetusta (**Cool**, **Normal**, **Warm** ja **Custom**).

- 4 Siirry haluamaasi kohtaan painamalla [▲/▼] ja paina sen jälkeen [□/⏏].
- 5 Valittu asetusta otetaan käyttöön.

4.5 Gamma

Säädä kuvan keskialueen kirkkaus (gamma).



Tämä valikko ei ole käytettävissä, kun **SAMSUNG MAGIC Angle**-toiminto on käytössä.

4.5.1 Gamma-asetuksen määrittäminen

- 1 Voit avata avainoppaan painamalla mitä tahansa laitteen etuosassa olevaa painiketta. Avaa vastaava kuvaruutuvalikko painamalla seuraavaksi [MENU].
- 2 Valitse **COLOR** painamalla [▲/▼] ja paina laitteessa [↶/↷].
- 3 Valitse **Gamma** painamalla [▲/▼] ja paina laitteessa [↶/↷].
Oheinen ikkuna avautuu.

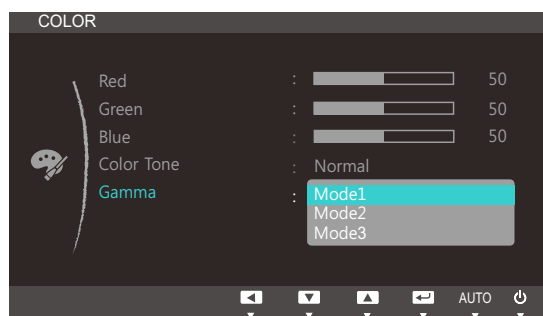

- 4 Siirry haluamaasi kohtaan painamalla [▲/▼] ja paina sen jälkeen [↶/↷].
- 5 Valittu asetus otetaan käyttöön.

5.1 Language

Aseta valikkojen kieli.



- Kieliasetusten muutos koskee ainoastaan kuvaruutuvalikkoa.
- Se ei koske tietokoneen muita toimintoja.

5.1.1 Language -asetusten määrittäminen

- 1 Voit avata avainoppaan painamalla mitä tahansa laitteen etuosassa olevaa painiketta. Avaa vastaava kuvaruutuvalikko painamalla seuraavaksi [MENU].
- 2 Siirry kohtaan **MENU SETTINGS** painamalla [▲/▼] ja paina sen jälkeen [↩/↪].
- 3 Valitse **Language** painamalla [▲/▼] ja paina laitteessa [↩/↪].
Oheinen ikkuna avautuu.



- 4 Siirry haluamaasi kieleen painamalla [▲/▼] ja paina sen jälkeen [↩/↪].
- 5 Valittu asetus otetaan käyttöön.

5.2 Menu H-Position- ja Menu V-Position

Menu H-Position: Siirrä valikon sijaintia vasemmalle tai oikealle.

Menu V-Position: Siirrä valikon sijaintia ylös- tai alaspäin.

5.2.1 Menu H-Position- ja Menu V-Position-asetusten määrittäminen

- 1 Voit avata avainoppaan painamalla mitä tahansa laitteen etuosassa olevaa painiketta. Avaa vastaava kuvaruutuvalikko painamalla seuraavaksi [MENU].
- 2 Siirry kohtaan **MENU SETTINGS** painamalla [▲/▼] ja paina sen jälkeen [↶/↷].
- 3 Valitse **Menu H-Position** tai **Menu V-Position** painamalla [▲/▼] ja paina sen jälkeen [↶/↷]. Oheinen ikkuna avautuu.

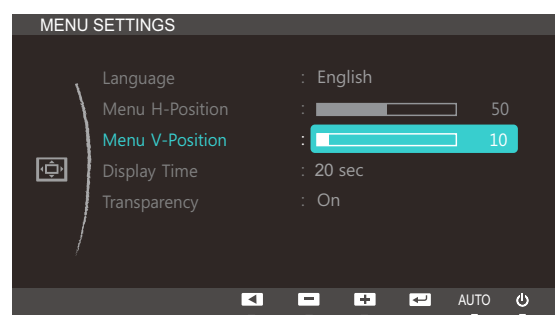
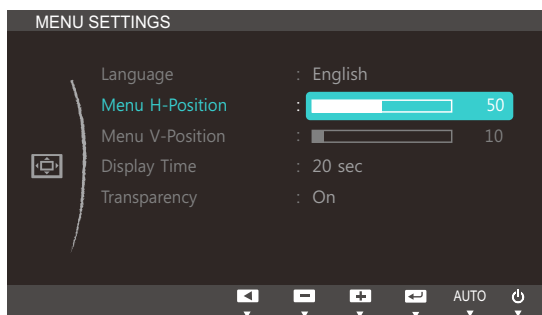

- 4 Määritä **Menu H-Position** tai **Menu V-Position** painamalla [▲/▼].

5.3 Display Time

Määritä kuvaruutuvalikko (OSD) sulkeutumaan automaattisesti, jos valikkoa ei käytetä tiettyyn aikaan.

Display Time -asetuksen avulla voidaan määrittää, kuinka pitkän ajan kuluttua kuvaruutuvalikko suljetaan.

5.3.1 Display Time -asetuksen määrittäminen

- 1 Voit avata avainoppaan painamalla mitä tahansa laitteen etuosassa olevaa painiketta. Avaa vastaava kuvaruutuvalikko painamalla seuraavaksi [MENU].
- 2 Siirry kohtaan **MENU SETTINGS** painamalla [▲/▼] ja paina sen jälkeen [↩/↪].
- 3 Valitse **Display Time** painamalla [▲/▼] ja paina laitteessa [↩/↪].
Oheinen ikkuna avautuu.

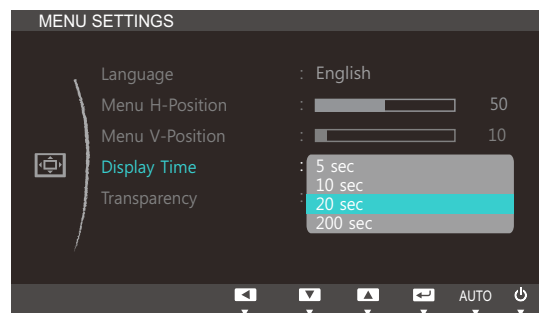

- 4 Siirry haluamaasi kieleen painamalla [▲/▼] ja paina sen jälkeen [↩/↪].
- 5 Valittu asetus otetaan käyttöön.

5.4 Transparency

Säädä valikkoikkunoiden läpinäkyvyyttä:

5.4.1 Transparency -asetuksen muuttaminen

- 1 Voit avata avainoppaan painamalla mitä tahansa laitteen etuosassa olevaa painiketta. Avaa vastaava kuvaruutuvalikko painamalla seuraavaksi [MENU].
- 2 Siirry kohtaan **MENU SETTINGS** painamalla [▲/▼] ja paina sen jälkeen [□/□].
- 3 Valitse **Transparency** painamalla [▲/▼] ja paina laitteessa [□/□].
Oheinen ikkuna avautuu.

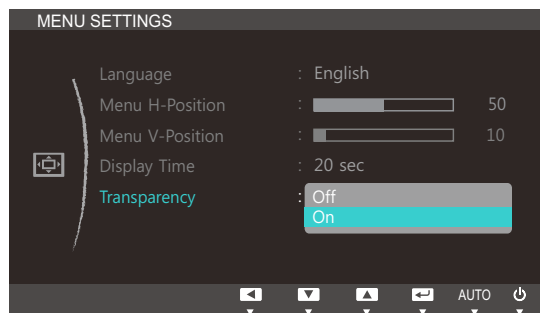

- 4 Siirry haluamaasi kieleen painamalla [▲/▼] ja paina sen jälkeen [□/□].
- 5 Valittu asetus otetaan käyttöön.

6.1 Reset

Palauta laitteen kaikki asetukset oletusarvoiksi tehdasasetuksiksi.

6.1.1 Asetusten palauttaminen (Reset)

- 1 Voit avata avainoppaan painamalla mitä tahansa laitteen etuosassa olevaa painiketta. Avaa vastaava kuvaruutuvalikko painamalla seuraavaksi [MENU].
- 2 Valitse **SETUP&RESET** painamalla [▲/▼] ja paina laitteessa [□/⏏].
- 3 Valitse **Reset** painamalla [▲/▼] ja paina laitteessa [□/⏏].
Oheinen ikkuna avautuu.

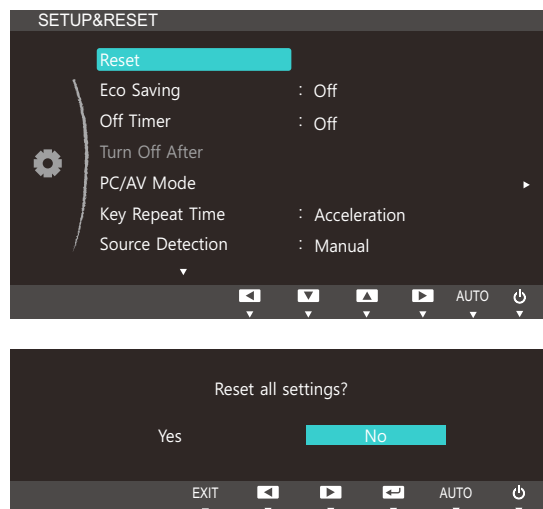

- 4 Siirry haluamaasi kohtaan painamalla [▲/▼] ja paina sen jälkeen [□/⏏].
- 5 Valittu asetus otetaan käyttöön.

6.2 Eco Saving

Eco Saving -toiminto vähentää virrankulutusta valvomalla näyttöpaneelin käyttämän sähkön määrää.



Tämä valikko ei ole käytettävissä, kun **SAMSUNG MAGICBright**-asetukseksi on valittu **Dynamic Contrast**.

6.2.1 Eco Saving -asetuksen määrittäminen

- 1 Voit avata avainoppaan painamalla mitä tahansa laitteen etuosassa olevaa painiketta. Avaa vastaava kuvaruutuvalikko painamalla seuraavaksi [MENU].
- 2 Valitse **SETUP&RESET** painamalla [▲/▼] ja paina laitteessa [⏏/⏏].
- 3 Valitse **Eco Saving** painamalla [▲/▼] ja paina laitteessa [⏏/⏏].
Oheinen ikkuna avautuu.

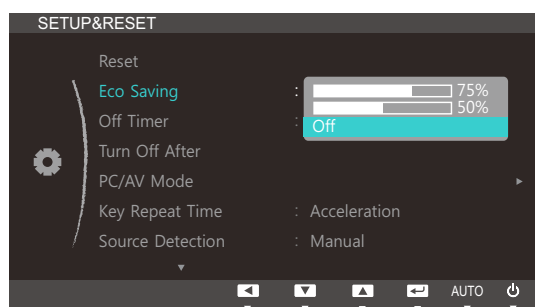

- **75%:** Muuttaa näytön virrankulutuksen 75 prosenttiin oletustasosta.
 - **50%:** Muuttaa näytön virrankulutuksen 50 prosenttiin oletustasosta.
 - **Off:** Ota **Eco Saving** -toiminto pois käytöstä.
- 4 Siirry haluamaasi kohtaan painamalla [▲/▼] ja paina sen jälkeen [⏏/⏏].
 - 5 Valittu asetus otetaan käyttöön.

6.3 Off Timer

Voit asettaa tuotteen kytkeytymään pois päältä automaattisesti.

6.3.1 Off Timer -toiminnon määrittäminen

- 1 Voit avata avainoppaan painamalla mitä tahansa laitteen etuosassa olevaa painiketta. Avaa vastaava kuvaruutuvalikko painamalla seuraavaksi [MENU].
- 2 Valitse **SETUP&RESET** painamalla [▲/▼] ja paina laitteessa [□/⊞].
- 3 Valitse **Off Timer** painamalla [▲/▼] ja paina laitteessa [□/⊞]. Oheinen ikkuna avautuu.

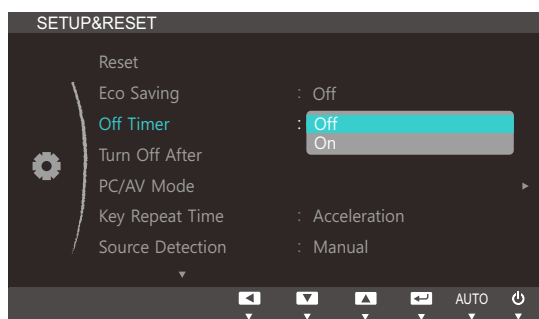

- **Off:** Poista sammutusajastin käytöstä, jolloin laite ei sammu automaattisesti.
 - **On:** Ota sammutusajastin käyttöön, jolloin laite sammuu automaattisesti.
- 4 Siirry haluamaasi kohtaan painamalla [▲/▼] ja paina sen jälkeen [□/⊞].
 - 5 Valittu asetus otetaan käyttöön.

6.4 Turn Off After

Sammutusajastimen arvoksi voidaan valita 1–23 tuntia. Laite sammuu automaattisesti, kun määrätty aika on kulunut umpeen.



Tämä asetus on käytettävissä vain silloin, kun **Off Timer** -toiminnon asetukseksi on valittu **On**.

6.4.1 Turn Off After-asetuksen määrittäminen

- 1 Voit avata avainoppaan painamalla mitä tahansa laitteen etuosassa olevaa painiketta. Avaa vastaava kuvaruutuvalikko painamalla seuraavaksi [MENU].
- 2 Valitse **SETUP&RESET** painamalla [▲/▼] ja paina laitteessa [📺/📺].
- 3 Valitse **Turn Off After** painamalla [▲/▼] ja paina laitteessa [📺/📺].
Oheinen ikkuna avautuu.

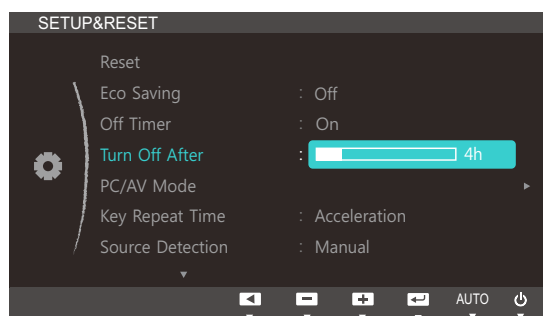

- 4 Määritä **Turn Off After** -asetus painamalla [▲/▼].



Euroopan markkinoille tarkoitetuissa tuotteissa **Off Timer** on määritetty aktivoitumaan automaattisesti 4 tunnin kuluttua virran kytkemisestä. Tämä tehdään virrankäyttömääräysten mukaisesti. Jos et halua ajastimen aktivoituvan, valitse **MENU** → **SETUP&RESET** ja määritä **Off Timer** -asetukseksi **Off**.

6.5 PC/AV Mode

Aseta **PC/AV Mode** tilaan **AV**. Kuvaa suurennetaan. Tästä asetuksesta on hyötyä elokuvia katseltaessa.



- Tämä toiminto ei ole käytettävissä analogisessa tilassa.
- Toimitetaan vain laajakuvamallien mukana (esimerkiksi 16:9 tai 16:10).
- Jos näyttö (joka on asetettu DVI-tilaan) on virransäästötilassa tai näytöllä näkyy viesti **Check Signal Cable**, tuo kuvaruutunäyttö näkyviin painamalla **[MENU]**-painiketta. Voit valita joko asetuksen **PC** tai **AV**.

6.5.1 PC/AV Mode -asetuksen määrittäminen

- 1 Voit avata avainoppaan painamalla mitä tahansa laitteen etuosassa olevaa painiketta. Avaa vastaava kuvaruutuvalikko painamalla seuraavaksi **[MENU]**.
- 2 Valitse **SETUP&RESET** painamalla **[▲/▼]** ja paina laitteessa **[⏏/⏏]**.
- 3 Valitse **PC/AV Mode** painamalla **[▲/▼]** ja paina laitteessa **[⏏/⏏]**.
Oheinen ikkuna avautuu.

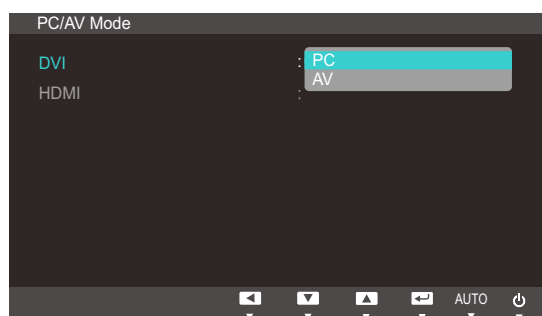
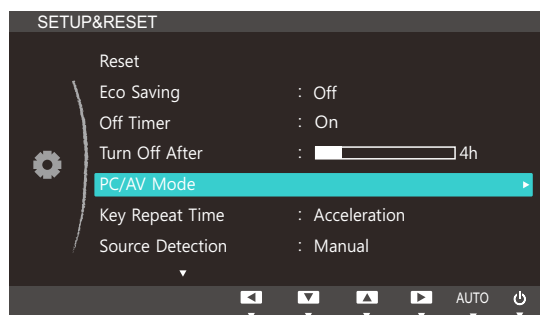

(S22C450F/S24C450F)

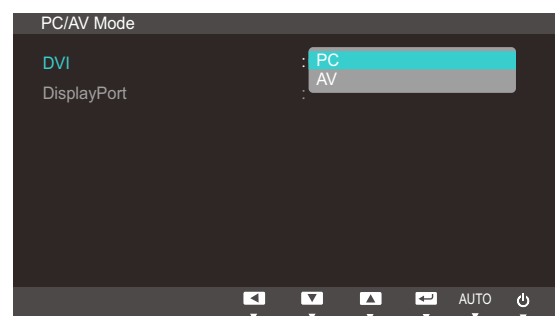

(S22C450DW)

- 4 Siirry haluamaasi kohtaan painamalla **[▲/▼]** ja paina sen jälkeen **[⏏/⏏]**.
- 5 Valittu asetusta otetaan käyttöön.

6.6 Key Repeat Time

Säädä painikkeen vastausnopeutta painiketta painettaessa.

6.6.1 Key Repeat Time -asetuksen määrittäminen

- 1 Voit avata avainoppaan painamalla mitä tahansa laitteen etuosassa olevaa painiketta. Avaa vastaava kuvaruutuvalikko painamalla seuraavaksi [MENU].
- 2 Valitse **SETUP&RESET** painamalla [▲/▼] ja paina laitteessa [□/⏏].
- 3 Valitse **Key Repeat Time** painamalla [▲/▼] ja paina laitteessa [□/⏏].
Oheinen ikkuna avautuu.

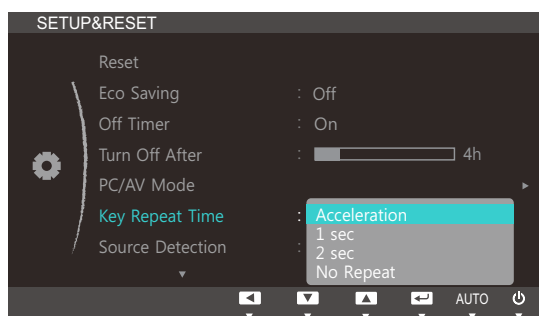

- Valittavissa ovat **Acceleration**, **1 sec** tai **2 sec**. Jos valitaan **No Repeat**, komento suoritetaan painiketta painettaessa vain kerran.
- 4 Siirry haluamaasi kohtaan painamalla [▲/▼] ja paina sen jälkeen [□/⏏].
 - 5 Valittu asetus otetaan käyttöön.

6.7 Source Detection

Aktivoi **Source Detection** -toiminto.

6.7.1 Source Detection-asetuksen määrittäminen

- 1 Voit avata avainoppaan painamalla mitä tahansa laitteen etuosassa olevaa painiketta. Avaa vastaava kuvaruutuvalikko painamalla seuraavaksi [MENU].
- 2 Valitse **SETUP&RESET** painamalla [▲/▼] ja paina laitteessa [⏏/⏏].
- 3 Siirry kohtaan **Source Detection** painamalla [▲/▼] ja paina sen jälkeen [⏏/⏏].
Oheinen ikkuna avautuu.

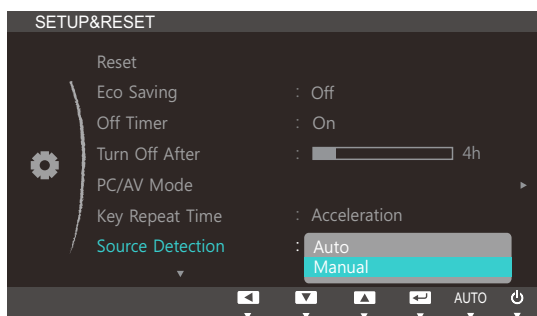

- **Auto**: Syöttölähde tunnistetaan automaattisesti.
 - **Manual**: Valitse syöttölähde manuaalisesti.
- 4 Siirry haluamaasi kohtaan painamalla [▲/▼] ja paina sen jälkeen [⏏/⏏].
 - 5 Valittu asetus otetaan käyttöön.

6.8 Customized Key

Voit mukauttaa **Customized Key** -painikkeen seuraavassa kuvatulla tavalla.

6.8.1 Customized Key -asetusten säätäminen

- 1 Voit avata avainoppaan painamalla mitä tahansa laitteen etuosassa olevaa painiketta. Avaa vastaava kuvaruutuvalikko painamalla seuraavaksi [MENU].
- 2 Valitse **SETUP&RESET** painamalla [▲/▼] ja paina laitteessa [□/⏏].
- 3 Valitse **Customized Key** painamalla [▲/▼] ja paina laitteessa [□/⏏].
Oheinen ikkuna avautuu.

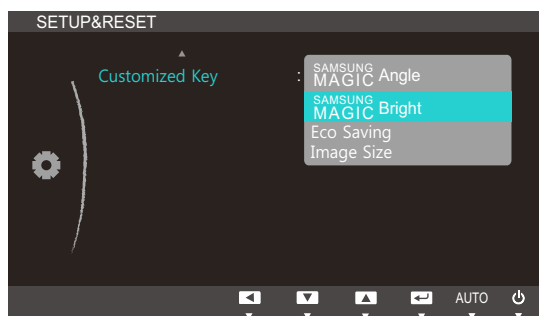

- **SAMSUNG MAGIC Angle - SAMSUNG MAGIC Bright - Eco Saving - Image Size**
- 4 Siirry haluamaasi kohtaan painamalla [▲/▼] ja paina sen jälkeen [□/⏏].
 - 5 Valittu asetusta otetaan käyttöön.

7.1 INFORMATION

Näytä nykyinen syöttölähde, taajuus ja tarkkuus.

7.1.1 INFORMATION-valikon näyttäminen

- 1 Voit avata avainoppaan painamalla mitä tahansa laitteen etuosassa olevaa painiketta. Avaa vastaava kuvaruutuvalikko painamalla seuraavaksi [MENU].
- 2 Valitse **INFORMATION** painamalla [▲ / ▼]. Nykyinen syöttölähde, taajuus ja tarkkuus tulevat näyttöön.

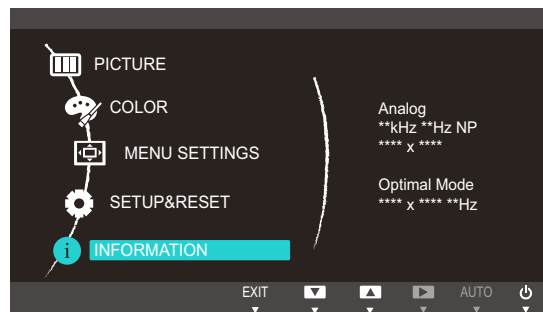





Näyttöön tulevat valikkokohteet voivat vaihdella mallikohtaisesti.

7.2 Brightness- ja Contrast-asetusten määrittäminen aloitusnäytössä

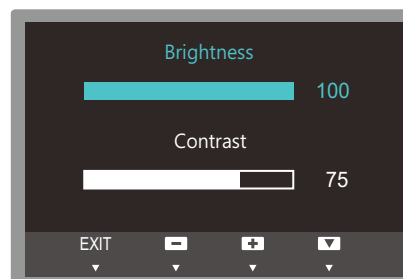
Säädä **Brightness**- tai **Contrast**-asetusta []-painikkeilla, kun aloitusnäyttö (jossa ei ole valikkonäyttöä) on näkyvissä.

- 1 Voit avata avainoppaan painamalla mitä tahansa laitteen etuosassa olevaa painiketta (kun mikään valikkonäyttö ei ole avattuna). Paina seuraavaksi []. Oheinen ikkuna avautuu.



- 2 Painamalla [ / ]-painiketta voit vaihtaa **Brightness**- ja **Contrast**-asetusten välillä.
- 3 Säädä **Brightness**- tai **Contrast**-asetusta [ / ] -painikkeilla.

8.1 MagicTune

8.1.1 Mikä "MagicTune" on?



"MagicTune" on ohjelmisto, jonka avulla näytön asetusten tekeminen on helpompaa. Ohjelma kuvailee näytön toiminnot tarkasti ja antaa helppoja käyttöohjeita.

Voit tehdä laitteen asetukset hiirellä ja näppäimistöllä sen sijaan, että käyttäisit sen omia toimintopainikkeita.

8.1.2 Ohjelmiston asennus

- 1 Aseta asennuslevy CD-asemaan.
- 2 Valitse "MagicTune"-asennusohjelma.



Jos ohjelmiston asennusikkuna ei näy näytöllä, etsi CD-levyltä "MagicTune"-asennustiedosto ja napsauta sitä kaksi kertaa.

- 3 Valitse asennuskieli ja paina "Next".
- 4 Asenna ohjelmisto näytöllä annettujen ohjeiden mukaan.



- Ohjelmisto ei välttämättä toimi oikein, jollei käynnistä tietokonetta uudelleen asennuksen jälkeen.
- "MagicTune"-kuvake ei välttämättä ilmesty näytölle tietokoneen käyttöjärjestelmästä ja käytettävästä laitteesta riippuen.
- Jos kuvake ei ilmesty näytölle, paina F5-painiketta.

Asennukseen liittyviä rajoituksia ja ongelmia ("MagicTune™")

"MagicTune™"-ohjelman asennukseen voivat vaikuttaa sellaiset tekijät kuten käytettävä videokortti, emolevy tai verkkoympäristö.

Järjestelmävaatimukset

Käyttöjärjestelmä

- Windows XP, Windows Vista, Windows 7, Windows 8

8.1.3 Ohjelmiston poistaminen

Voit poistaa "MagicTune™"-ohjelman ainoastaan Windowsin **Lisää tai poista sovellus**-valikosta.

Poista "MagicTune™" seuraavien ohjeiden mukaisesti.

- 1 Napsauta **Käynnistä**, valitse ensin **Asetukset** ja sen jälkeen **Ohjauspaneeli**.
Windows XP:ssä napsauta **Käynnistä** ja valitse **Ohjauspaneeli**.
- 2 Napsauta Ohjauspaneelin **Lisää tai poista sovellus** -kuvaketta kaksi kertaa.
- 3 Valitse **Lisää/poista**-ikkunasta "MagicTune™" siten, että se näkyy korostettuna.
- 4 Poista ohjelma napsauttamalla **Muuta tai poista ohjemia**.
- 5 Aloita "MagicTune™"-ohjelman poistaminen valitsemalla **Kyllä**.
- 6 Odota niin kauan, kunnes näytölle ilmestyy viesti, jossa kerrotaan, että ohjelmisto on poistettu tietokoneelta.



Jos tarvitset teknistä tukea tai haluat tutustua usein kysyttyihin kysymyksiin tai saada tietoja "MagicTune™"-ohjelman päivityksistä, vieraile verkkosivuillamme (http://www.samsung.com/us/consumer/learningresources/monitor/magetune/pop_intro.html).

8.2 MultiScreen



"MultiScreen"-toiminnon avulla voit jakaa näytöllä näkyvän kuvan osiin.

8.2.1 Ohjelmiston asennus

- 1 Aseta asennuslevy CD-asemaan.
- 2 Valitse "MultiScreen"-asennusohjelma.



Jos ohjelmiston asennusikkuna ei näy näytöllä, etsi CD-levyltä "MultiScreen"-asennustiedosto ja napsauta sitä kaksi kertaa.

- 3 Kun asennusohjelma ilmestyy näytölle, valitse "Next".
- 4 Asenna ohjelmisto näytöllä annettujen ohjeiden mukaan.



- Ohjelmisto ei välttämättä toimi oikein, jollei käynnistä tietokonetta uudelleen asennuksen jälkeen.
- "MultiScreen"-kuvake ei välttämättä ilmesty näytölle tietokoneen käyttöjärjestelmästä ja käytettävästä laitteesta riippuen.
- Jos kuvake ei ilmesty näytölle, paina F5-painiketta.

Asennukseen liittyviä rajoituksia ja ongelmia ("MultiScreen")

"MultiScreen "-ohjelman asennukseen voivat vaikuttaa sellaiset tekijät kuten käytettävä videokortti, emolevy tai verkkoympäristö.

Järjestelmävaatimukset

Käyttöjärjestelmä

- Windows™ 2000
- Windows XP Home Edition
- Windows XP Professional
- Windows Vista, 32-bittinen
- Windows 7, 32-bittinen
- Windows 8 32bit



Suosittellemme "MultiScreen"-ohjelman käyttöön Windows 2000 -käyttöjärjestelmää tai jotakin uudempaa versiota.

Laitteisto

- Vähintään 32 Mt muistia
- Vähintään 60 Mt vapaata levytilaa

8.2.2 Ohjelmiston poistaminen

Napsauta **Käynnistä**, valitse **Asetukset/Ohjauspaneeli** ja napsauta sen jälkeen kaksi kertaa kohtaa **Lisää tai poista sovellus**.



Valitse ohjelmaluettelosta "MultiScreen " ja napsauta **Lisää/poista**-painiketta.

8.3 MagicRotation



Samsung Electronics, Inc:n "MagicRotation"-ohjelmiston avulla kuvaa voidaan kääntää 0, 90, 180 tai 270 astetta ja siten tehostaa ja helpottaa tietokonenäytön käyttöä, katselua ja käyttäjän työntekoa.

8.3.1 Ohjelmiston asennus

- 1 Aseta asennuslevy CD-asemaan.
- 2 Valitse "MagicRotation"-asennusohjelma.
 -  Jos ohjelmiston asennusikkuna ei näy näytöllä, etsi CD-levyltä "MagicRotation"-asennustiedosto ja napsauta sitä kaksi kertaa.
- 3 Valitse asennuskieli ja paina "Next".
- 4 Asenna ohjelmisto näytöllä annettujen ohjeiden mukaan.
 - 
 - Ohjelmisto ei välttämättä toimi oikein, jollet käynnistä tietokonetta uudelleen asennuksen jälkeen.
 - "MagicRotation"-kuvake ei välttämättä ilmesty näytölle tietokoneen käyttöjärjestelmästä ja käytettävästä laitteesta riippuen.
 - Jos kuvake ei ilmesty näytölle, paina F5-painiketta.

Asennukseen liittyviä rajoituksia ja ongelmia (MagicRotation)

- 1 "MagicRotation"-ohjelman asennukseen voivat vaikuttaa sellaiset tekijät kuten käytettävä videokortti, emolevy tai verkkoympäristö.
- 2 Jos haluat käyttää sekä "MagicRotation"- että "MagicTune"- ohjelmia, asenna "MagicTune" ensin.

Rajoitus

- 1 Näytön ohjain on ladattava oikein, jotta "MagicRotation" toimii oikein. Asennetun näytön ohjaimen on oltava valmistajan uusin ohjain.
- 2 Toimi seuraavasti, jos jotkin sovellukset (kuten Windows Media Player, Real Player, jne.) eivät toista elokuvatiedostoja oikein 90, 180 ja 270 suunnissa:
 - Sulje sovellus.
 - Valitse sovelluksen näyttösuunta (90, 180, 270).
 - Käynnistä sovellus uudelleen.

Tämä korjaa ongelman useimmissa tapauksissa.

- 3 OpenGL- ja DirectDraw (3D piirustus) -ohjelmia käyttävät sovellukset eivät toimi valitussa suunnassa (90, 180, 270).
(esim. 3D-pelit)
- 4 DOS-pohjaiset sovellukset eivät toimi valitussa suunnassa (90, 180, 270) koko näytön tilassa.
- 5 Windows™, 98, ME ja NT 4.0 eivät tue Dualia.
- 6 "MagicRotation" ei tue 24 bittiä/kuvapiste väriä (bitin syvyys/värin laatu).
- 7 Jos vaihdat grafiikkakortin, "MagicRotation"-ohjelmiston asennuksen poistoa suositellaan ensin.

Järjestelmävaatimukset

Käyttöjärjestelmä

- Windows™ 98 SE
- Windows™ Me
- Windows™ NT 4.0
- Windows™ 2000
- Windows XP
- Windows Vista, 32-bittinen
- Windows 7, 32-bittinen
- Windows 8, 32-bittinen



Suosittelemme "MagicRotation"-ohjelman käyttöön Windows 2000 -käyttöjärjestelmää tai jotakin uudempaa versiota.

Laitteisto

- Vähintään 128 Mt muistia (suositeltu vähimmäismäärä)
- Vähintään 25 Mt vapaata levytilaa

Service Packit

- On suositeltavaa, että järjestelmässä on asennettuna uusin Service Pack.
- Windows™, NT 4.0 -käyttöjärjestelmää varten suositellaan asennettavaksi Internet Explorer 5.0 tai tätä uudempi versio Active Desktop komponentilla.



- Saat lisätietoa verkkosivuiltamme (<http://www.samsung.com/sec/consumer/learningresources/monitor/magicrotation/download.html>).
- Windows™ on Microsoft Corporation, Inc:n rekisteröity tavaramerkki.

8.3.2 Ohjelmiston poistaminen

Voit poistaa "MagicRotation"-ohjelman ainoastaan Windowsin **Lisää tai poista sovellus**-valikosta.

Poista "MagicRotation" seuraavien ohjeiden mukaisesti.

- 1 Napsauta **Käynnistä**, valitse ensin **Asetukset** ja sen jälkeen **Ohjauspaneeli**.
Windows XP:ssä napsauta **Käynnistä** ja valitse **Ohjauspaneeli**.
- 2 Kaksoisnapsauta **Ohjauspaneelin Lisää tai poista sovellus** -kuvaketta.
- 3 Valitse **Lisää/poista**-ikkunasta "MagicRotation" siten, että se näkyy korostettuna.
- 4 Poista ohjelma napsauttamalla **Muuta tai poista ohjemia**.
- 5 Aloita "MagicRotation"-ohjelman poistaminen valitsemalla **Kyllä**.
- 6 Odota niin kauan, kunnes näytölle ilmestyy viesti, jossa kerrotaan, että ohjelmisto on poistettu tietokoneelta.



Jos tarvitset teknistä tukea tai haluat tutustua usein kysyttyihin kysymyksiin tai saada tietoja "MagicRotation"-ohjelman päivityksistä, vieraile verkkosivuillamme (<http://www.samsung.com/sec/consumer/learningresources/monitor/magicrotation/download.html>).

9.1 Vaatimukset ennen yhteydenottoa Samsungin asiakaspalvelukeskukseen

9.1.1 Laitteen testaaminen



Testaa laite alla kuvatulla tavalla, ennen kuin soitat Samsungin asiakaspalveluun. Jos ongelma ei ratkea, ota yhteyttä Samsungin asiakaspalveluun.

Tarkista laitteen testaustoiminnolla, että se toimii oikein.

Jos näyttö sammuu ja virran merkkivalo vilkkuu, vaikka laite on asianmukaisesti kytketty tietokoneeseen, suorita itsediagnoositesti.

- 1 Katkaise virta sekä laitteesta että tietokoneesta.
- 2 Irrota kaapeli laitteesta.
- 3 Käynnistä laite.
- 4 Jos näyttöön tulee **Check Signal Cable** -viesti, laite toimii oikein.



Jos näyttö on tyhjä, tarkista tietokone, näytönohjain ja johto.

9.1.2 Tarkkuuden ja taajuuden tarkistaminen

Jos tila ylittää tuetun tarkkuuden (katso "10.3 Standardisignaalitylojen taulukko"), näyttöön tulee lyhyeksi aikaa **Not Optimum Mode** -viesti.

9.1.3 Tarkistettavat kohteet

Asennusongelma (PC-tila)

Ongelmat	Ratkaisut
Näyttö menee itsestään päälle ja pois päältä.	Varmista, että laitteen ja tietokoneen välinen kaapeli on kytketty oikein ja että liittimet ovat tukevasti paikoillaan. (Katso "2.2 Tietokoneen kytkeminen ja käyttö".)

Näyttöongelma

Ongelmat	Ratkaisut
Virran merkkivalo ei pala. Näyttöpääte ei käynnisty.	Tarkista, että virtajohto on liitetty oikein. (Katso "2.2 Tietokoneen kytkeminen ja käyttö".)
Näyttöön tulee Check Signal Cable -viesti.	Varmista, että kaapeli on kytketty kunnolla laitteeseen. (Katso "2.2 Tietokoneen kytkeminen ja käyttö".)
	Tarkista, että laitteeseen kytketyn toisen laitteen virta on päällä.
Not Optimum Mode -viesti näkyy näytöllä.	Tämä viesti tulee näyttöön, kun näytönohjaimen signaali ylittää laitteen enimmäistarkkuuden tai -taajuuden.
	Muuta enimmäistarkkuutta ja -taajuutta laitteen suorituskyvyn mukaan vakiosignaalitylojen taulukon perusteella (sivu 90).
Näytön kuva on vääristynyt.	Tarkista laitteen kaapeliliitäntä (Katso "2.2 Tietokoneen kytkeminen ja käyttö").
Kuva ei ole selkeä. Kuva on epätarkka.	Säädä Coarse - (sivu 52) ja Fine -asetuksia (sivu 53).
	Irrota kaikki lisävarusteet (videojatkajohdot yms.) ja yritä uudelleen.
	Aseta tarkkuus ja taajuus suositelluille tasoille. (Katso "10.1 Yleistä".)
Kuva tuntuu epävakaalta ja se värisee.	Tarkista, että tietokoneen tarkkuus ja taajuus ovat laitteen tukemalla alueella. Muuta asetuksia tarvittaessa. Katso lisätietoja tämän käyttöohjeen vakiosignaalitylojen taulukosta (sivu 90) ja tuotteen INFORMATION -valikosta.
Kuvassa on varjoja tai näyttöön jää jälkikuvia.	
Näyttö on liian kirkas. Näyttö on liian tumma.	Säädä Brightness - (sivu 40) ja Contrast -asetuksia (sivu 41).
Kuvan värit eivät näy normaaleina.	Muuta COLOR -asetuksia. (Katso "Värisävyn määrittäminen".)
Kuvan väreissä on varjoja ja ne näkyvät vääristyneinä.	Muuta COLOR -asetuksia. (Katso "Värisävyn määrittäminen".)
Valkoinen ei näytä valkoiselta.	Muuta COLOR -asetuksia. (Katso "Värisävyn määrittäminen".)
Kuvaa ei näy ja virran merkkivalo vilkkuu 0,5–1 sekunnin välein.	Laite on virransäästötilassa.
	Palaa edelliseen ikkunaan hiirellä tai painamalla mitä tahansa näppäimistön näppäintä.

Lähdelaitteen ongelma

Ongelmat	Ratkaisut
Tietokoneen käynnistyessä kuuluu piippaus.	Jos tietokoneen käynnistyessä kuuluu piippaus, kone tulee viedä huoltoon.

9.2 Kysymykset ja vastaukset

Kysymys	Vastaus
Miten taajuutta muutetaan?	<p>Säädä taajuus näytönohjaimen asetuksista.</p> <ul style="list-style-type: none"> Windows XP: Valitse Ohjauspaneeli → Ulkoasu ja teemat → Näyttö → Asetukset → Lisäasetukset → Näyttölaite ja säädä Virkistystaajuus-asetusta Näytön asetukset -kohdassa. Windows ME/2000: Valitse Ohjauspaneeli → Näyttö → Asetukset → Lisäasetukset → Näyttölaite ja Virkistystaajuus kohdasta Näytön asetukset. Windows Vista: Valitse Ohjauspaneeli → Ulkoasu ja mukauttaminen → Mukauttaminen → Näytön asetukset → Lisäasetukset → Näyttölaite ja säädä Virkistystaajuus-asetusta Näytön asetukset -kohdassa. Windows 7: Valitse Ohjauspaneeli → Ulkoasu ja mukauttaminen → Näyttö → Näytön tarkkuus → Lisäasetukset → Näyttölaite ja säädä Virkistystaajuus-asetusta Näytön asetukset -kohdassa. Windows 8: Valitse Asetukset → Ohjauspaneeli → Ulkoasu ja mukauttaminen → Näyttö → Näytön tarkkuus → Lisäasetukset → Näyttölaite ja säädä Virkistystaajuus-asetusta Näytön asetukset -kohdassa.

Kysymys	Vastaus
Miten tarkkuutta muutetaan?	<ul style="list-style-type: none"> Windows XP: Säädä tarkkuutta kohdasta Ohjauspaneeli → Ulkoasu ja teemat → Näyttö → Asetukset. Windows ME/2000: Säädä tarkkuutta kohdasta Ohjauspaneeli → Näyttö → Asetukset. Windows Vista: Säädä tarkkuutta kohdasta Ohjauspaneeli → Ulkoasu ja mukauttaminen → Mukauttaminen → Näyttöasetukset. Windows 7: Säädä tarkkuutta kohdasta Ohjauspaneeli → Ulkoasu ja mukauttaminen → Näyttö → Säädä tarkkuutta. Windows 8: Säädä tarkkuutta kohdasta Asetukset → Ohjauspaneeli → Ulkoasu ja mukauttaminen → Näyttö → Säädä tarkkuutta.
Miten virransäästötila asetetaan?	<ul style="list-style-type: none"> Windows XP: Aseta virransäästötila kohdasta Ohjauspaneeli → Ulkoasu ja teemat → Näyttö → Näytönsäästäjä. Voit tehdä tämän myös tietokoneen BIOS-asetuksista. Windows ME/2000: Aseta virransäästötila kohdasta Ohjauspaneeli → Näyttö → Näytönsäästäjä. Voit tehdä tämän myös tietokoneen BIOS-asetuksista. Windows Vista: Aseta virransäästötila kohdasta Ohjauspaneeli → Ulkoasu ja mukauttaminen → Mukauttaminen → Näytönsäästäjä. Voit tehdä tämän myös tietokoneen BIOS-asetuksista. Windows 7: Aseta virransäästötila kohdasta Ohjauspaneeli → Ulkoasu ja mukauttaminen → Mukauttaminen → Näytönsäästäjä. Voit tehdä tämän myös tietokoneen BIOS-asetuksista. Windows 8: Aseta virransäästötila kohdasta Asetukset → Ohjauspaneeli → Ulkoasu ja mukauttaminen → Mukauttaminen → Näytönsäästäjä. Voit tehdä tämän myös tietokoneen BIOS-asetuksista.



Lisätietoja säädöistä on tietokoneen tai näytönohjaimen käyttöoppaassa.

10.1 Yleistä

Mallin nimi		S22C450F	S24C450F
Näyttö	Koko	21,5 tuumaa (54 cm)	24 tuumaa (61 cm)
	Näyttöalue	476,64 mm (V) X 268,11 mm (P)	531,36 mm (V) X 298,89 mm (P)
	Kuvapistetiheys	0,24825 mm (V) X 0,24825 mm (P)	0,27675 mm (V) X 0,27675 mm (P)
Synkronointi	Vaakataajuus	30–81 kHz	
	Pystytaajuus	56–75 Hz	
Näytön värit		16,7 milj.	
Tarkkuus	Optimaalinen tarkkuus	1920 x 1080 / 60Hz	
	Enimmäistarkkuus	1920 x 1080 / 60Hz	
Tulosignaali, päätetty		RGB Analoginen, DVI (Digital Visual Interface) -yhteensopiva digitaalinen RGB, HDMI 0,7 Vp-p \pm 5 % Erillinen pysty-/vaakasynkronointi, komposiitti, SOG TTL-taso (V korkea \geq 2,0V, V matala \leq 0,8V)	
Enimmäispikselikello		148 MHz (analoginen, digitaalinen)	
Virtalähde		Tämä laite käyttää jännitettä 100–240 V. Tarkista tiedot laitteen takana olevista merkinnöistä, sillä eri maissa käytetään erilaisia vakiojännitteitä.	
Signaali liittimet		D-sub-liittimeen DVI-D-liittimeen HDMI-liittimeen	
Mitat (L x K x S) / Paino	Ilman jalustaa	504,3 x 301,9 x 55,45 mm	565,4 x 333,2 x 56,7 mm
	Jalustan kanssa	Minimi: 504,3 x 360,35 x 210 mm / 4,84 kg Enimmäismäärä: 504,3 x 490,35 x 210 mm / 4,84 kg	Minimi: 565,4 x 361,75 x 224,0 mm / 5,04 kg Enimmäismäärä: 565,4 x 491,75 x 224,0 mm / 5,04 kg
VESA-kiinnitysteline		100 mm x 100 mm (käytetään erityisen (varrellisen) kiinnitystelineen kanssa)	

Mallin nimi		S22C450F	S24C450F
Käyttö- ja säilytysympäristö	Käyttö	Lämpötila: 10°C – 40°C (50°F – 104°F) Kosteus: 10–80 %, tiivistymätön	
	Säilytys	Lämpötila: -20°C – 45°C (-4°F – 113°F) Kosteus: 5–95 %, tiivistymätön	
Kytke ja käytä		Näyttöä voidaan käyttää minkä tahansa kytke ja käytä - yhteensopivan järjestelmän kanssa. Kaksisuuntainen tiedonsiirto näytön ja tietokonejärjestelmän kanssa optimoi näytön asetukset. Näyttö asennetaan automaattisesti. Voit kuitenkin halutessasi muokata asetuksia.	
Näytön pisteet (kuvapisteeet)		Tämän LCD-näytön valmistustavasta johtuen noin yksi kuvapiste miljoonasta (1 ppm) saattaa näkyä näytöllä kirkkaampana tai tummempana. Tämä ei vaikuta laitteen suorituskykyyn.	

Mallin nimi		S22C450DW
Näyttö	Koko	22 tuumaa (55 cm)
	Näyttöalue	473,76 mm (V) X 296,1 mm (P)
	Kuvapistetiheys	0,282 mm (V) X 0,282 mm (P)
Synkronointi	Vaakataajuus	30–81 kHz
	Pystytaajuus	56–75 Hz
Näytön värit		16,7 milj.
Tarkkuus	Optimaalinen tarkkuus	1680 x 1050 / 60Hz
	Enimmäistarkkuus	1680 x 1050 / 60Hz
Tulosignaali, päätetty		RGB Analoginen, DVI (Digital Visual Interface) -yhteensopiva digitaalinen RGB, DP 0,7 Vp-p ± 5 % Erillinen pysty-/vaakasynkronointi, komposiitti, SOG TTL-taso (V korkea ≥ 2,0V, V matala ≤ 0,8V)
Enimmäispikselikello		146 MHz (analoginen, digitaalinen)
Virtalähde		Tämä laite käyttää jännitettä 100–240 V. Tarkista tiedot laitteen takana olevista merkinnöistä, sillä eri maissa käytetään erilaisia vakiojännitteitä.
Signaali liittimet		D-sub-liittimeen DVI-D-liittimeen DP-liittimeen
Mitat (L x K x S) / Paino	Ilman jalustaa	502,4 x 329,8 x 55,5 mm
	Jalustan kanssa	Minimi: 502,4 x 387,9 x 210 mm / 5,0 kg Enimmäismäärä: 502,4 x 517,9 x 210 mm / 5,0 kg
VESA-kiinnitysteline		100 mm x 100 mm (käytetään erityisen (varrellisen) kiinnitystelineen kanssa)
Käyttö- ja säilytysympäristö	Käyttö	Lämpötila: 10°C – 40°C (50°F – 104°F) Kosteus: 10–80 %, tiivistymätön
	Säilytys	Lämpötila: -20°C – 45°C (-4°F – 113°F) Kosteus: 5–95 %, tiivistymätön

Mallin nimi	S22C450DW
Kytke ja käytä	Näyttöä voidaan käyttää minkä tahansa kytke ja käytä - yhteensopivan järjestelmän kanssa. Kaksisuuntainen tiedonsiirto näytön ja tietokonejärjestelmän kanssa optimoi näytön asetukset. Näyttö asennetaan automaattisesti. Voit kuitenkin halutessasi muokata asetuksia.
Näytön pisteet (kuvapisteet)	Tämän LCD-näytön valmistustavasta johtuen noin yksi kuvapiste miljoonasta (1 ppm) saattaa näkyä näytöllä kirkkaampana tai tummempana. Tämä ei vaikuta laitteen suorituskykyyn.



Edellä mainittuja teknisiä ominaisuuksia voidaan muuttaa laadun parantamiseksi ilman erillistä ilmoitusta.



Tämä laite on luokan B digitaalinen laite.

10.2 Virransäästö

Laitteen virransäästötoiminto pienentää virrankulutusta sammuttamalla kuvaruudun ja muuttamalla virran merkkivalon väriä, kun laitetta ei käytetä määritetyn ajan kuluessa. Laitteen virtaa ei katkaista virransäästötilassa. Voit palauttaa kuvaruudun takaisin käyttöön liikuttamalla hiirtä tai painamalla mitä tahansa näppäimistön näppäintä. Virransäästötila toimii vain silloin, kun laite on kytketty sellaiseen tietokoneeseen, jossa on virransäästötoiminto.

Virransäästö	Energy Star -virrankulutus	Virransäästötila	Virta katkaistu (virtapainikkeesta)
Virran merkkivalo	Käytössä	Vilkkuu	Pois
Virrankulutus (S22C450F)	21 wattia	Alle 0,1 wattia	Alle 0,1 wattia
Virrankulutus (S22C450DW)	19 wattia	Tyypillinen 0,3 wattia	Tyypillinen 0,3 wattia
Virrankulutus (S24C450F)	23 wattia	Alle 0,1 wattia	Alle 0,1 wattia



- Näytetty virrankulutuksen taso voi vaihdella eri käyttöolosuhteissa tai asetuksia muutettaessa. (Mallin S**C450F* virransäästötila / virran katkaisu (virtapainike): alle 0,1 wattia (analoginen syöttötila), enintään 0,25 wattia, Mallin S**C450D* virransäästötila / virran katkaisu (virtapainike): enint. 0,45 W)
- ENERGY STAR® on Yhdysvaltain ympäristönsuojeluviraston rekisteröity tavaramerkki. Energy Star -virrankulutus mitataan nykyisen Energy Star® -standardin testimenetelmän mukaisesti.
- Jos haluat vähentää virrankulutuksen 0 wattiin, katkaise virta laitteen takapaneelissa olevasta virtakytkimestä tai irrota virtajohto. Muista irrottaa virtajohto, jos et aio käyttää laitetta pitkään aikaan. Virrankulutuksen voi vähentää 0 wattiin irrottamalla virtajohdon, jos virtapainike ei ole käytettävissä.

10.3 Standardisignaalitylojen taulukko



- Tämän laitteen voi sen teknisten ominaisuuksien vuoksi asettaa vain yhteen tarkkuuteen kullekin näyttöruudun koolle ihanteellisen kuvanlaadun saavuttamiseksi. Muun kuin määrätyn tarkkuuden käyttäminen voi heikentää kuvanlaatua. Tämän välttämiseksi suosittelemme, että valitset optimaalisen tarkkuuden, joka on määritetty laitteen näyttökokoa varten.
- Kun vaihdat (tietokoneeseen kytketystä) CDT-näytöstä LCD-näyttöön, tarkista taajuusasetukset. Jos LCD-näyttö ei tue taajuutta 85Hz, muuta pystytaajuudeksi 60 Hz CDT-näyttöä käyttämällä, ennen kuin vaihdat sen LCD-näyttöön.

Jos tietokoneesta lähetetään signaali, joka kuuluu seuraaviin vakiosignaalityloihin, näyttöä säädetään automaattisesti. Jos tietokone ei lähetä vakiosignaalia, näyttö saattaa näkyä tyhjänä, vaikka virran merkkivalo palaa. Jos näin käy, säädä asetuksia oheisen taulukon tietojen ja tietokoneen näyttöohjaimen käyttöoppaan ohjeiden mukaisesti.

S22C450F / S24C450F

Tarkkuus	Vaakataajuus (kHz)	Pystytaajuus (Hz)	Pikselikello (MHz)	Tahdistuksen polaarisuus (H/V)
IBM, 720 x 400	31,469	70,087	28,322	-/+
VESA, 640 x 480	31,469	59,940	25,175	-/-
MAC, 640 x 480	35,000	66,667	30,240	-/-
VESA, 640 x 480	37,861	72,809	31,500	-/-
VESA, 640 x 480	37,500	75,000	31,500	+/+
VESA, 800 x 600	35,156	56,250	36,000	+/+
VESA, 800 x 600	37,879	60,317	40,000	+/+
VESA, 800 x 600	48,077	72,188	50,000	+/+
VESA, 800 x 600	46,875	75,000	49,500	+/+
MAC, 832 x 624	49,726	74,551	57,284	-/-
VESA, 1024 x 768	48,363	60,004	65,000	-/-
VESA, 1024 x 768	56,476	70,069	75,000	-/-
VESA, 1024 x 768	60,023	75,029	78,750	-/-
VESA, 1152 x 864	67,500	75,000	108,000	+/+
MAC, 1152 x 870	68,681	75,062	100,000	+/+
VESA, 1280 x 720	45,000	60,000	74,250	+/+
VESA, 1280 x 800	49,702	59,810	83,500	-/+
VESA, 1280 x 1024	63,981	60,020	108,000	+/+

Tarkkuus	Vaakataajuus (kHz)	Pystytaajuus (Hz)	Pikselikello (MHz)	Tahdistuksen polaarisuus (H/V)
VESA, 1280 x 1024	79,976	75,025	135,000	+/+
VESA, 1440 x 900	55,935	59,887	106,500	-/+
VESA, 1600 x 900RB	60,000	60,000	108,000	+/+
VESA, 1680 x 1050	65,290	59,954	146,250	-/+
VESA, 1920 x 1080	67,500	60,000	148,500	+/+

S22C450DW

Tarkkuus	Vaakataajuus (kHz)	Pystytaajuus (Hz)	Pikselikello (MHz)	Tahdistuksen polaarisuus (H/V)
IBM, 720 x 400	31,469	70,087	28,322	-/+
VESA, 640 x 480	31,469	59,940	25,175	-/-
MAC, 640 x 480	35,000	66,667	30,240	-/-
VESA, 640 x 480	37,861	72,809	31,500	-/-
VESA, 640 x 480	37,500	75,000	31,500	-/-
VESA, 800 x 600	35,156	56,250	36,000	+/+
VESA, 800 x 600	37,879	60,317	40,000	+/+
VESA, 800 x 600	48,077	72,188	50,000	+/+
VESA, 800 x 600	46,875	75,000	49,500	+/+
MAC, 832 x 624	49,726	74,551	57,284	-/-
VESA, 1024 x 768	48,363	60,004	65,000	-/-
VESA, 1024 x 768	56,476	70,069	75,000	-/-
VESA, 1024 x 768	60,023	75,029	78,750	+/+
VESA, 1152 x 864	67,500	75,000	108,000	+/+
MAC, 1152 x 870	68,681	75,062	100,000	-/-
VESA, 1280 x 720	45,000	60,000	74,250	+/+
VESA, 1280 x 800	49,702	59,810	83,500	-/+
VESA, 1280 x 1024	63,981	60,020	108,000	+/+
VESA, 1280 x 1024	79,976	75,025	135,000	+/+
VESA, 1440 x 900	55,935	59,887	106,500	-/+
VESA, 1600 x 900RB	60,000	60,000	108,000	+/+
VESA, 1680 x 1050	65,290	59,954	146,250	-/+



- Vaakataajuus

Yhden, näytön oikeasta reunasta vasempaan vaakatasossa ulottuvan juovan pyyhkäisyyn kuluva aikaa sanotaan vaakasykliksi. Kääntäen verrannollinen määrä vaakasyklejä on nimeltään vaakataajuus. Vaakataajuus ilmaistaan kilohertseinä, kHz.

- Pystytaajuus

Luonnollinen kuva muodostetaan toistamalla samaa kuvaa kymmeniä kertoja sekunnissa. Toistotiheyttä kutsutaan "pystytaajuudeksi" tai "virkistystaajuudeksi", ja sen mittayksikkönä on Hz.

Ota yhteyttä Samsungiin



Jos sinulla on kysymyksiä tai kommentteja koskien Samsung tuotteita voitte ottaa yhteyttä Samsung tukeen.

NORTH AMERICA		
U.S.A	1-800-SAMSUNG (726-7864)	http://www.samsung.com/us
CANADA	1-800-SAMSUNG (726-7864)	http://www.samsung.com/ca (English) http://www.samsung.com/ca_fr (French)
LATIN AMERICA		
ARGENTINE	0800 333 3733	http://www.samsung.com.ar
BOLIVIA	800-10-7260	http://www.samsung.com
BRAZIL	0800-124-421 (Demais cidades e regiões) 4004-0000 (Capitais e grandes centros)	http://www.samsung.com.br
CHILE	800-SAMSUNG (726-7864)	http://www.samsung.com/cl
COLOMBIA	01 8000 112 112 Bogotá 600 12 72	http://www.samsung.com/co
COSTA RICA	0-800-507-7267	http://www.samsung.com/latin (Spanish) http://www.samsung.com/latin_en (English)
DOMINICA	1-800-751-2676	http://www.samsung.com/latin (Spanish) http://www.samsung.com/latin_en (English)
ECUADOR	1-800-10-7267	http://www.samsung.com/latin (Spanish) http://www.samsung.com/latin_en (English)
EL SALVADOR	800-6225	http://www.samsung.com/latin (Spanish) http://www.samsung.com/latin_en (English)

LATIN AMERICA		
GUATEMALA	1-800-299-0013	http://www.samsung.com/latin (Spanish) http://www.samsung.com/latin_en (English)
HONDURAS	800-27919267	http://www.samsung.com/latin (Spanish) http://www.samsung.com/latin_en (English)
JAMAICA	1-800-234-7267	http://www.samsung.com
NICARAGUA	001-800-5077267	http://www.samsung.com/latin (Spanish) http://www.samsung.com/latin_en (English)
MEXICO	01-800-SAMSUNG (726-7864)	http://www.samsung.com
PANAMA	800-7267	http://www.samsung.com/latin (Spanish) http://www.samsung.com/latin_en (English)
PARAGUAY	009 800 542 0001	http://www.samsung.com.py
PERU	0-800-777-08	http://www.samsung.com/pe
PUERTO RICO	1-800-682-3180	http://www.samsung.com
TRINIDAD & TOBAGO	1-800-SAMSUNG (726-7864)	http://www.samsung.com
URUGUAY	000 405 437 33	http://www.samsung.com
VENEZUELA	0-800-100-5303	http://www.samsung.com/ve

EUROPE		
AUSTRIA	0810 - SAMSUNG (7267864,€ 0.07/min)	http://www.samsung.com
BELGIUM	02-201-24-18	http://www.samsung.com/be (Dutch) http://www.samsung.com/be_fr (French)
BOSNIA	051 331 999	http://www.samsung.com
BULGARIA	07001 33 11 , share cost tariff	http://www.samsung.com/bg
CROATIA	062 SAMSUNG (062 726 786)	http://www.samsung.com/hr
CYPRUS	8009 4000 only from landline	http://www.samsung.com/gr

EUROPE		
CZECH	800-SAMSUNG (800-726786)	http://www.samsung.com
	Samsung Electronics Czech and Slovak, s.r.o. V Parku 2343/24, 148 00 - Praha 4	
DENMARK	70 70 19 70	http://www.samsung.com
EIRE	0818 717100	http://www.samsung.com
ESTONIA	800-7267	http://www.samsung.com/ee
FINLAND	030-6227 515	http://www.samsung.com
FRANCE	01 48 63 00 00	http://www.samsung.com/fr
GERMANY	0180 6 SAMSUNG bzw.	http://www.samsung.com
	0180 6 7267864* (*0,20 €/Anruf aus dem dt. Festnetz, aus dem Mobilfunk max. 0,60 €/Anruf)	
GREECE	80111-SAMSUNG (80111 726 7864) only from land line(+30) 210 6897691 from mobile and land line	http://www.samsung.com/gr
HUNGARY	06-80-SAMSUNG (726-7864)	http://www.samsung.com/hu
ITALIA	800-SAMSUNG (726-7864)	http://www.samsung.com
LATVIA	8000-7267	http://www.samsung.com/lv
LITHUANIA	8-800-77777	http://www.samsung.com/lt
LUXEMBURG	261 03 710	http://www.samsung.com
MONTENEGRO	020 405 888	http://www.samsung.com
NETHERLANDS	0900 - SAMSUNG (0900-7267864) (€ 0,10/Min)	http://www.samsung.com
NORWAY	815 56480	http://www.samsung.com
POLAND	0 801-172-678* lub +48 22 607-93-33 ** *(całkowity koszt połączenia jak za 1 impuls według taryfy operatora) ** (koszt połączenia według taryfy operatora)	http://www.samsung.com/pl
PORTUGAL	808 20-SAMSUNG (808 20 7267)	http://www.samsung.com
ROMANIA	08008 SAMSUNG (08008 726 7864) TOLL FREE No.	http://www.samsung.com/ro
SERBIA	011 321 6899	http://www.samsung.com/rs
SLOVAKIA	0800 - SAMSUNG (0800-726 786)	http://www.samsung.com
SPAIN	902172678	http://www.samsung.com

EUROPE		
SWEDEN	0771 726 7864 (SAMSUNG)	http://www.samsung.com
SWITZERLAND	0848-SAMSUNG (7267864, CHF 0.08/min)	http://www.samsung.com/ch (German) http://www.samsung.com/ch_fr (French)
U.K	0330 SAMSUNG (7267864)	http://www.samsung.com

CIS		
ARMENIA	0-800-05-555	http://www.samsung.com
AZERBAIJAN	088-55-55-555	http://www.samsung.com
BELARUS	810-800-500-55-500	http://www.samsung.com
GEORGIA	0-800-555-555	http://www.samsung.com
KAZAKHSTAN	8-10-800-500-55-500 (GSM: 7799)	http://www.samsung.com
KYRGYZSTAN	00-800-500-55-500	http://www.samsung.com
MOLDOVA	0-800-614-40	http://www.samsung.com
MONGOLIA	+7-800-555-55-55	http://www.samsung.com
RUSSIA	8-800-555-55-55	http://www.samsung.com
TADJIKISTAN	8-10-800-500-55-500	http://www.samsung.com
UKRAINE	0-800-502-000	http://www.samsung.com/ua (Ukrainian) http://www.samsung.com/ua_ru (Russian)
UZBEKISTAN	8-10-800-500-55-500	http://www.samsung.com

ASIA PACIFIC		
AUSTRALIA	1300 362 603	http://www.samsung.com/au
CHINA	400-810-5858	http://www.samsung.com
HONG KONG	(852) 3698 4698	http://www.samsung.com/hk (Chinese) http://www.samsung.com/hk_en (English)
INDIA	1800 3000 8282 1800 266 8282	http://www.samsung.com/in
INDONESIA	0800-112-8888 (Toll Free) (021) 56997777	http://www.samsung.com/id

ASIA PACIFIC		
JAPAN	0120-327-527	http://www.samsung.com
MALAYSIA	1800-88-9999	http://www.samsung.com/my
NEW ZEALAND	0800 SAMSUNG (0800 726 786)	http://www.samsung.com/nz
PHILIPPINES	1-800-10-7267864 [PLDT] 1-800-8-7267864 [Globe landline and Mobile] 02-4222111 [Other landline]	http://www.samsung.com/ph
SINGAPORE	1800-SAMSUNG (726-7864)	http://www.samsung.com/sg
TAIWAN	0800-32-9999	http://www.samsung.com/tw
THAILAND	0-2689-3232, 1800-29-3232	http://www.samsung.com/th
VIETNAM	1800 588 889	http://www.samsung.com

MENA		
ALGERIA	0800 100 100	http://www.samsung.com/n_africa
BAHRAIN	8000-4726	http://www.samsung.com/ae (English) http://www.samsung.com/ae_ar (Arabic)
EGYPT	08000-726786	http://www.samsung.com
IRAN	021-8255	http://www.samsung.com
JORDAN	0800-22273 06 5777444	http://www.samsung.com/Levant (English)
KUWAIT	183-2255 (183-CALL)	http://www.samsung.com/ae (English) http://www.samsung.com/ae_ar (Arabic)
MOROCCO	080 100 2255	http://www.samsung.com
OMAN	800-SAMSUNG (726-7864)	http://www.samsung.com/ae (English) http://www.samsung.com/ae_ar (Arabic)
PAKISTAN	0800-Samsung (72678)	http://www.samsung.com/pk/

MENA		
QATAR	800-2255 (800-CALL)	http://www.samsung.com/ae (English) http://www.samsung.com/ae_ar (Arabic)
SAUDI ARABIA	920021230	http://www.samsung.com/sa
SYRIA	18252273	http://www.samsung.com/Levant (English)
TUNISIA	80-1000-12	http://www.samsung.com/n_africa
TURKEY	444 77 11	http://www.samsung.com
U.A.E	800-SAMSUNG (726-7864)	http://www.samsung.com

AFRICA		
BOTSWANA	8007260000	http://www.samsung.com
BURUNDI	200	http://www.samsung.com
CAMEROON	7095-0077	http://www.samsung.com/africa_fr
Cote D' Ivoire	8000 0077	http://www.samsung.com/africa_fr
DRC	499999	http://www.samsung.com
GHANA	0800-10077 0302-200077	http://www.samsung.com/africa_en
KENYA	0800 545 545	http://www.samsung.com
NAMIBIA	08 197 267 864	http://www.samsung.com
NIGERIA	0800-726-7864	http://www.samsung.com/africa_en
MOZAMBIQUE	847267864 / 827267864	http://www.samsung.com
RWANDA	9999	http://www.samsung.com
SENEGAL	800-00-0077	http://www.samsung.com/africa_fr
SOUTH AFRICA	0860 SAMSUNG (726 7864)	http://www.samsung.com
SUDAN	1969	http://www.samsung.com
TANZANIA	0685 88 99 00	http://www.samsung.com
UGANDA	0800 300 300	http://www.samsung.com
ZAMBIA	0211 350370	http://www.samsung.com

Vastuu maksullisesta palvelusta (asiakkaan kustannukset)



Palvelua pyydettyäessä voimme seuraavissa tapauksissa takuusta huolimatta veloittaa maksun huoltoteknikon käynnistä.

Tuote ei ole viallinen

Tuotteen puhdistaminen, säätäminen, selittäminen, uudelleenasennus jne.

- Huoltoteknikko antaa laitteen käyttöön liittyviä ohjeita tai säätää asetuksia laitetta purkamatta.
- Vika johtuu ulkoisista ympäristötekijöistä (Internet, antenni, langallinen signaali jne.).
- Tuote asennetaan uudelleen tai uusia laitteita kytketään sen jälkeen, kun ostettu laite on asennettu ensimmäisen kerran.
- Tuote asennetaan uudelleen sen siirtämiseksi toiseen paikkaan tai toiseen taloon.
- Asiakas pyytää ohjeita siitä, miten laitetta käytetään toisen valmistajan tuotteen kanssa.
- Asiakas pyytää ohjeita siitä, miten verkkoa tai toisen valmistajan ohjelmaa käytetään.
- Asiakas pyytää ohjelmiston asentamista ja asetusten määrittämistä laitetta varten.
- Huoltoteknikko poistaa laitteen sisällä olevan pölyn tai vieraat esineet.
- Asiakas pyytää asennusta ostettuaan laitteen ostoskanavalta tai verkosta.

Laitteen vioittuminen johtuu asiakkaasta

Laitteen vioittuminen johtuu virheellisestä käsittelystä tai korjauksesta.

Laitteen vioittuminen johtuu

- ulkoisesta iskusta tai putoamisesta
- muiden kuin Samsungin hyväksymien tarvikkeiden tai erikseen myytävien tuotteiden käytöstä
- muun kuin Samsung Electronics Co., Ltd:n ulkoistuspalveluyrityksen insinöörin tai kumppanin suorittamasta korjauksesta
- asiakkaan suorittamasta laitteen muutoksesta tai korjauksesta
- käytöstä virheellisellä jännitteellä tai luvattomia sähköliitäntöjä käyttäen
- käyttöoppaan varoitusten noudattamatta jättämisestä.

Muuta

- Laite vioittuu luonnonkatastrofin (salamankosken, tulipalon, maanjäristyksen, tulvivahingon jne.) seurauksena.
- Kulutustarvikkeet (akku, väriaine, loistelamppu, pää, tärytin, lamppu, suodatin, nauha jne.) ovat kuluneet loppuun.



Asiakkaalta voidaan periä palvelumaksu, jos hän pyytää huoltoa, vaikka laite ei ole vioittunut. Lue siis käyttöopas ensin.

Turvallinen hävittäminen

Tuotteen turvallinen hävittäminen (elektroniikka ja sähkölaitteet)



(Jätteiden lajittelua käyttävät maat)

Oheinen merkintä tuotteessa, lisävarusteissa tai käyttöohjeessa merkitsee, että tuotetta tai lisävarusteina toimitettavia sähkölaitteita (esim. laturia, kuulokkeita tai USB kaapelia) ei saa hävittää kotitalousjätteen mukana niiden käyttöiän päätyttyä. Virheellisestä jätteenkäsittelystä ympäristölle ja terveydelle aiheutuvien haittojen välttämiseksi tuote ja lisävarusteet on eroteltava muusta jätteestä ja kierrätettävä kestävän kehityksen mukaista uusiokäyttöä varten.

Kotikäyttäjät saavat lisätietoja tuotteen ja lisävarusteiden turvallisesta kierrätyksestä ottamalla yhteyttä tuotteen myyneeseen jälleenmyyjään tai paikalliseen ympäristöviranomaiseen.

Yrityskäyttäjien tulee ottaa yhteyttä tavarantoimittajaan ja selvittää hankintasopimuksen ehdot. Tuotetta tai sen lisävarusteita ei saa hävittää muun kaupallisen jätteen seassa.

Sanasto

Kuvaruutunäyttö (OSD)

Kuvaruutunäytössä (OSD) voit määrittää kuvaruudun asetukset kuvanlaadun optimoimiseksi tarpeen mukaan. Sen avulla voit muuttaa näytön kirkkautta, värisävyä, kokoa ja monia muita asetuksia näytössä olevien valikoiden kautta.

Gamma

Gamma-valikossa voit säätää näytön keskisävyjä edustavia harmaasävyjä. Kirkkauden säätäminen kirkastaa koko näytön, kun taas Gamma-asetuksen säätäminen lisää vain keskisävyjen kirkkautta.

Harmaasävy

Sävyasteikolla viitataan värien tummuuden tasoon, joka osoittaa värimuutosten vaihtelun näytön tummilla ja kirkkailla alueilla. Näytön kirkkauden muutokset ilmoitetaan mustan ja valkoisen vaihteluna, kun taas harmaasävyllä viitataan mustan ja valkoisen väliseen alueeseen. Harmaasävyjen muuttaminen Gamma-säädöllä muuttaa näytön keskisävyjen kirkkautta.

Pyyhkäisynopeus

Pyyhkäisynopeus, tai virkistystaajuus, viittaa näytön päivitystiheyteen. Kuva näytetään päivittämällä näytön tiedot, vaikka päivitys ei näy paljain silmin. Näytön päivityskertojen määrää kutsutaan pyyhkäisynopeudeksi, ja sen mittayksikkö on Hz. 60 Hz:n pyyhkäisynopeus tarkoittaa, että näyttö päivitetään 60 kertaa sekunnissa. Näytön pyyhkäisynopeus vaihtelee tietokoneen näyttönohjaimen ja näytön suorituskyvyn mukaan.

Vaakataajuus

Näyttöruudussa olevat merkit tai kuvat muodostuvat lukuisista pisteistä (pikseleistä). Pikselit lähetetään vaakasuuntaisina juovina, joista luodaan sitten kuva järjestämällä ne pystysuunnassa. Vaakataajuuden mittayksikkö on kHz, joka ilmoittaa, kuinka monta vaakasuuntaista juovaa sekunnissa lähetetään ja näytetään näyttöruudussa. Kun horisontaalinen taajuus on 85, kuvan muodostavia vaakasuoria viivoja lähetetään 85 000 kertaa sekunnissa. Horisontaalinen taajuus on 85 kHz.

Pystytaajuus

Yksi kuva muodostuu lukuisista vaakasuuntaisista juovista. Pystytaajuuden mittayksikkö on Hz, joka ilmoittaa, kuinka monta kuvaa vaakasuuntaisista juovista voidaan muodostaa sekunnissa. Jos pystytaajuus on 60, se tarkoittaa, että kuva lähetetään 60 kertaa sekunnissa. Pystytaajuutta kutsutaan myös "virkistystaajuudeksi", ja se vaikuttaa näytön välkyntään.

Tarkkuus

Tarkkuudella tarkoitetaan näytön muodostavien vaak- ja pystysuuntaisten pikseleiden määrää. Se ilmaisee, kuinka tarkasti kuvan yksityiskohdat näkyvät.

Tarkkuudeltaan parempi näyttö sisältää enemmän tietoja ja soveltuu myös useiden tehtävien samanaikaiseen suorittamiseen.

Jos näytön tarkkuus on esimerkiksi 1920 x 1080, siinä on 1920 vaakasuuntaista pikseliä (vaakataajuus) ja 1080 pystysuuntaista juovaa (pystytarkkuus).

Jos näytön tarkkuus on esimerkiksi 1920 x 1200, siinä on 1920 vaakasuuntaista pikseliä (vaakataajuus) ja 1200 pystysuuntaista juovaa (pystytarkkuus).

Liitä ja käytä

Plug & Play -toiminto mahdollistaa automaattisen tiedonsiirron näytön ja tietokoneen välillä, mikä takaa näyttöympäristön parhaan mahdollisen toiminnan.

Näyttöpääte käyttää liitä ja käytä -toimintoon VESA DDC:tä (kansainvälinen standardi).

Hakemisto

A

Ajan näyttö [61](#)
Asennus [25](#)
Asetusten palautus [63](#)

E

Ekosäästö [64](#)
Ennen kytkemistä [29](#)

G

Gamma [58](#)

H

Hieno [53](#)

K

karkeaksi [52](#)
Kieli [59](#)
Kirkkaus [40](#)
Kontrasti [41](#)
Kuvan koko [48](#)
Kysymykset ja vastaukset [83](#)

L

Lähteen tunnistus [69](#)
Läpinäkyvyys [62](#)

M

MagicRotation [77](#)
MultiScreen [75](#)

O

Ohjelmoitava painike [70](#)
Oikea käyttöasento [18](#)

Osat [21](#)

Ota yhteyttä Samsungiin [93](#)

P

Painallusten toisto aika [68](#)
PCAVtila [67](#)
Puhdistaminen [8](#)
Punainen [54](#)

S

Sammutusaika [66](#)
Sammutusajastin [65](#)
SAMSUNG MAGIC Angle [45](#)
SAMSUNG MAGIC Bright [43](#)
SAMSUNG MAGIC Upscale [47](#)
Sanasto [101](#)
Sininen [56](#)
Sisällön tarkistaminen [19](#)
Standardisignaalitylojen taulukko [90](#)

T

Tekijänoikeudet [7](#)
Terävyys [42](#)
TIEDOT [71](#)
Tietokoneen kytkeminen ja käyttö [30](#)
Turvallinen hävittäminen [100](#)
Turvallisuusohjeita [10](#)

V

Vaatimukset ennen yhteydenottoa
Samsungin asiakaspalvelukeskukseen [80](#)
Värisävy [57](#)
Vastuu maksullisesta palvelusta asiakkaan
kustannukset [99](#)
Vihreä [55](#)
Virransäästö [89](#)

Y

Yleistä 85