



SM-C101

دليل المستخدم

نبذة عن هذا الدليل

يوفر هذا الجهاز اتصالات محمول عالية الجودة ويتيح التمتع باستخدام المعايير العالية و الخبرة التقنية لسامسونج. دليل المستخدم هذا مصمم خصيصاً لتوضيح وظائف وميزات الجهاز.

- يرجى قراءة هذا الدليل قبل استخدام الجهاز لضمان الاستخدام الآمن والسليم.
- تستند عمليات الوصف على الإعدادات الافتراضية للجهاز.
- الصور ولقطات الشاشة قد تختلف في المظهر عن المنتج الفعلي.
- قد يختلف المحتوى عن المنتج النهائي، أو عن البرامج التي يقدمها مزودوا الخدمة أو شبكات النقل، ويخضع للتغيير دون إشعار مسبق. للحصول على أحدث إصدار من الدليل، راجع موقع سامسونج على الويب، www.samsung.com.
- المحتوى (المحتوى على الجودة) الذي يتطلب استخدام وحدة معالجة مركزية CPU عالية الأداء واستخدام RAM سيؤثر على المستوى العام للأداء للجهاز. التطبيقات المتعلقة بالمحتوى قد لا تعمل بطريقة صحيحة حسب مواصفات الجهاز والبيئة المستخدمة فيه.
- قد تتوفر الخصائص المتاحة والإضافية حسب الجهاز أو البرمجيات أو مقدم الخدمة.
- تختلف الوظائف والأجهزة حسب البلد أو المنطقة أو مواصفات الأجهزة. سامسونج ليست مسؤولة عن مشكلات الأداء التي قد تحدث بسبب التطبيقات الواردة من أي مزود آخر غير سامسونج.
- سامسونج غير مسؤولة عن مشكلات الأداء أو حالات عدم التوافق التي تحدث بسبب التعديل في ضبط السجل أو التغيير في برنامج نظام التشغيل. قد تؤدي محاولة تخصيص نظام التشغيل إلى تشغيل جهازك أو التطبيقات بطريقة غير صحيحة.
- البرامج، ومصادر الصوت، والخلفيات، والصور، والوسائط الأخرى المتاحة في هذا الجهاز مرخصة للاستخدام المحدود. استخراج واستخدام هذه المواد لأغراض تجارية أو غيرها يعد انتهاكاً لقوانين حقوق التأليف والنشر. المستخدمون مسؤولون تماماً عن الاستخدام غير المسموح به للوسائط.
- قد تتحمل تكاليف إضافية مقابل خدمات البيانات، مثل الرسائل، أو التحميل والتنزيل، أو المزامنة التلقائية، أو استخدام خدمات الموقع. لكي تتجنب التكاليف الإضافية، حدد خطة تعريف بيانات مناسبة. لمعرفة التفاصيل، يُرجى الاتصال بمزود الخدمة الخاص بك.

- التطبيقات الافتراضية التي تأتي مع الجهاز تخضع للتحديثات ولا يتم دعمها بدون الحصول إشعار مسبق. إذا كانت لديك أي أسئلة حول أحد التطبيقات المرفقة بالجهاز، اتصل بمركز خدمة سامسونج. بالنسبة للتطبيقات التي يتم تثبيتها بمعرفة المستخدم، اتصل بمزودي الخدمة.
- قد يؤدي تعديل نظام تشغيل الجهاز أو تثبيت برامج من مصادر غير معتمدة إلى حدوث أعطال في الجهاز، أو إتلاف أو فقدان للبيانات. تعتبر هذه الإجراءات مخالفات لاتفاقية ترخيص سامسونج وبالتالي ستبطل الضمان الخاص بك.

الرموز الإرشادية

تحذير: المواقف التي قد تؤدي إلى إصابتك أنت أو الآخرين



تنبيه: المواقف التي قد تتسبب في تلف الجهاز أو أي معدات أخرى



ملاحظة: الملاحظات، أو تلميحات الاستخدام، أو أي معلومات إضافية



حقوق الطبع والنشر

حقوق الطبع والنشر © ٢٠١٣ سامسونج للإلكترونيات

دليل المستخدم هذا محمي بموجب قوانين حقوق الطبع والنشر الدولية.

لا يجوز نسخ أي جزء من هذا الدليل هذا أو توزيعه أو ترجمته أو نقله بأي شكل أو بأي وسيلة، إلكترونية أو ميكانيكية، بما في ذلك التصوير والتسجيل، أو تخزين أي من معلومات بأي نظام تخزين أو استرجاع، دون الحصول على إذن خطي مسبق من سامسونج للإلكترونيات.

العلامات التجارية

- سامسونج وشعار شركة سامسونج عبارة عن علامات تجارية مسجلة لشركة سامسونج للإلكترونيات.
- شعار YouTube™، Google Mail™، Google Maps™، Google™، Android، Google Play™ Store و Google Talk™ هي علامات تجارية خاصة بشركة Google, Inc.
- Bluetooth® هي علامة تجارية مسجلة لشركة Bluetooth SIG, Inc. في جميع أنحاء العالم.
- Wi-Fi®، Wi-Fi Protected Setup™، Wi-Fi Direct™، Wi-Fi CERTIFIED™، وشعار Wi-Fi هي علامات تجارية مسجلة خاصة بشركة Wi-Fi Alliance.
- جميع العلامات التجارية الأخرى وحقوق الطبع والنشر هي ملك لأصحابها.

المحتويات

بدء التشغيل

٨	تصميم الجهاز
٩	الأزرار
١٠	محتويات العبوة
١١	تركيب بطاقة SIM أو USIM والبطارية
١٦	شحن البطارية
١٨	إدخال بطاقة ذاكرة
٢٠	ربط شريط اليد
٢١	تشغيل جهازك وإيقاف تشغيله
٢١	حمل الجهاز
٢٢	قفل الجهاز أو إلغاء قفله
٢٢	ضبط مستوى الصوت
٢٢	الانتقال إلى الوضع الصامت

الأساسيات

٢٣	رموز المؤشر
٢٤	استخدام شاشة اللمس
٢٧	حركات التحكم
٣١	الإشعارات
٣١	لوحة الإعدادات السريع
٣٢	شاشة الصفحة الرئيسية
٣٤	الشاشة المقفلة
٣٥	استخدام التطبيقات
٣٦	شاشة التطبيقات
٣٧	مساعدة

الاتصالات

٣٧	إدخال نص
٣٩	الاتصال بشبكة Wi-Fi
٤٠	ضبط الحسابات
٤١	نقل الملفات
٤٢	تأمين الجهاز
٤٤	ترقية الجهاز

٤٥	الهاتف
٥١	جهات الاتصال
٥٤	الرسائل
٥٦	بريد إلكتروني
٥٨	Google Mail
٥٩	Talk
٦٠	Google+
٦٠	مراسلة
٦١	ChatON

الويب والشبكة

٦٢	الإنترنت
٦٣	Chrome
٦٤	البلوتوث
٦٥	Screen Mirroring
٦٦	Samsung Link
٦٧	Group Play

WB (مصدر الضوء)	٩٨	NFC	٦٨
القياس	٩٩	S Beam	٦٩
وضع القيادة	١٠٠	WatchON	٦٩
فلاش	١٠١		

الكاميرا: الوظائف الأساسية

٧٠	تشغيل الكاميرا	١٠٢	اكتشاف الوجه
٧٢	النقاط الصور	١٠٣	حجم الصورة
٧٢	النقاط الفيديو	١٠٣	الجودة
٧٣	عرض الصور ومقاطع الفيديو	١٠٣	تباين تلقائي
٧٣	استخدام حلقة التكبير	١٠٣	ضبط الصورة
٧٤	النقاط صور أو فيديو باستخدام الأوامر الصوتية	١٠٤	المؤقت
٧٥	النقاط صور أو فيديو باستخدام تأثيرات الفلتر	١٠٤	(مقاوم للاهتزاز) OIS
٧٥	تغيير خيارات التصوير سريعًا	١٠٥	خيارات تسجيل الفيديو
٧٦	تقليل اهتزاز الكاميرا	١٠٥	خيارات المشاركة
٧٦	استخدام اكتشاف الأوجه	١٠٥	ضبط الكاميرا
٧٧	تلمبحات لالنقاط صور أكثر وضوحًا		

الوسائط

١٠٧ الاستوديو

١١٠ Paper Artist

١١١ فيديو

١١٢ محرر فيديو

١١٣ ألبوم الحكايات

١١٥ الموسيقى

١١٧ YouTube

١١٨ Flipboard

١١٩ اقتراح صورة

الكاميرا: أوضاع التصوير

٨١	تلقائي
٨٢	خير
٨٤	ذكي
٩٥	وضعي

الكاميرا: خيارات التصوير والضبط

٩٦	تخصيص خيارات التصوير
٩٦	(السطوع) EV
٩٧	(الحساسية) ISO

التطبيقات ومخازن الوسائط

Play سوق ١٢٠
Samsung Hub ١٢١

جهازي	١٤٥
حسابات	١٥٧
المزيد	١٥٨
Google إعدادات	١٦١

حل المشكلات

تنظيف الجهاز

Samsung Apps	١٢١
أفلام Play	١٢٢
موسيقى Play	١٢٢

الأدوات المساعدة

مذكرة S	١٢٣
مخطط S	١٢٦
Dropbox	١٢٨
سحابة	١٢٩
الساعة	١٣٠
الحاسبة	١٣٢
S Translator	١٣٢
مسجل الصوت	١٣٣
S Voice	١٣٤
Google	١٣٥
البحث الصوتي	١٣٦
ملفاتي	١٣٦
ملفات محملة	١٣٧
TripAdvisor	١٣٧

السفر والتنقل محليًا

خرائط	١٣٨
دليل محلي	١٣٩
التنقل	١٤٠

الضبط

نبذة عن الضبط	١٤١
الاتصالات	١٤١

بدء التشغيل

تصميم الجهاز

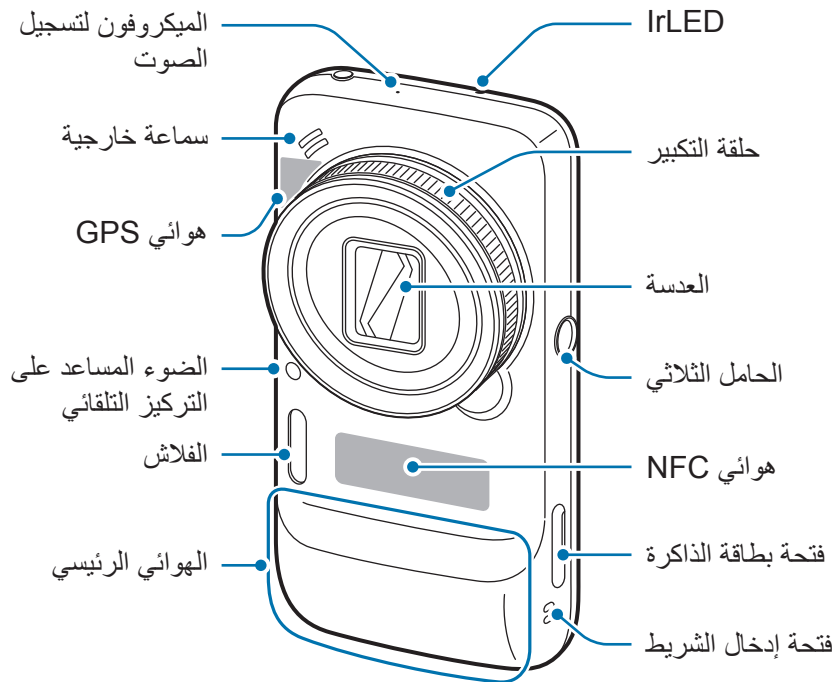
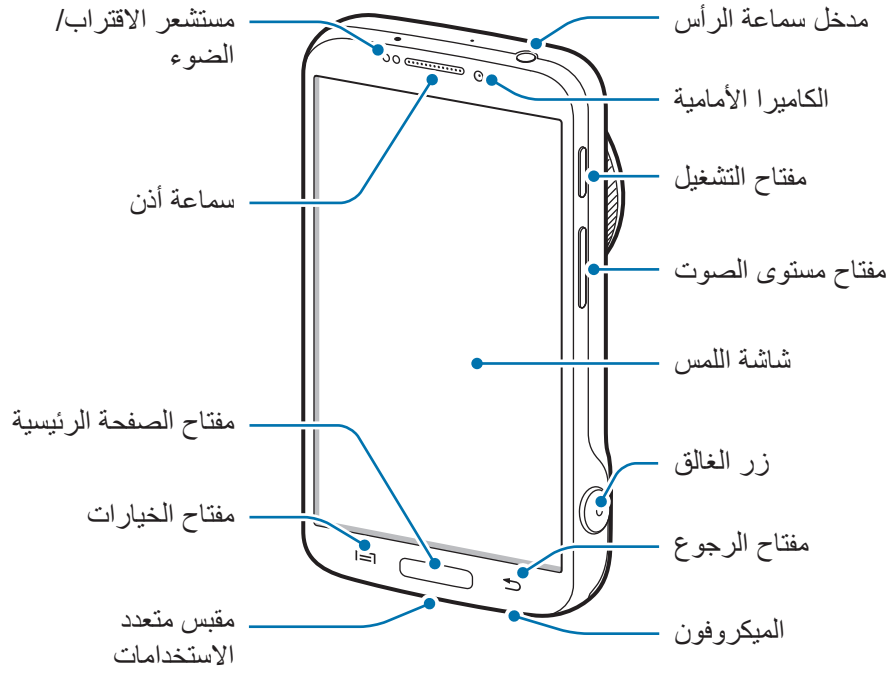

ينشط الميكروفون الموجود في الجزء العلوي من الجهاز فقط عندما تسجل مذكرات صوتية أو تلتقط لقطات فيديو.

لا تستخدم الجهاز في حالة تعرضه للتلف أو الكسر. يمكن أن يتسبب الزجاج أو الأكريليك المكسور في تعريض يديك ووجهك للإصابة. خذ الجهاز إلى مركز خدمة سامسونج لإصلاحه.



- لا تقم بتغطية منطقة الهوائي بيديك أو باستخدام أشياء أخرى، إلا إذا كنت تلتقط صوراً أو فيديو. قد يؤدي ذلك إلى حدوث مشكلات في الاتصال أو استنفاد لطاقة البطارية.
- لا تستخدم واقي للشاشة. قد يؤدي ذلك إلى حدوث أعطال في المستشعر.
- لا تسمح للماء بلامسة شاشة اللمس. يمكن تعطل شاشة اللمس في حال وجود الرطوبة أو عند تعرضها للمياه.

الأزرار

مفتاح	الوظيفة
	التشغيل
• اضغط مع الاستمرار لتشغيل الجهاز أو لإيقاف تشغيله.	
• اضغط مطولاً لأكثر من ٧ ثوان لإعادة تعيين الجهاز في حالة حدوث مشكلات خطيرة به أو في حالة توقفه، أو تجمده.	
• اضغط لقفّل، أو لإلغاء قفل الجهاز. ينتقل الجهاز إلى وضع القفل عند إيقاف تشغيل شاشة اللمس.	
	القائمة
• اضغط لفتح قائمة بالخيارات المتوفرة للشاشة الحالية.	
• اضغط مع الاستمرار على الشاشة الرئيسية بحث Google.	
	صفحة البدء
• اضغط للعودة إلى الشاشة الرئيسية.	
• اضغط مع الاستمرار لفتح قائمة بالتطبيقات الحالية.	
	رجوع
• اضغط للرجوع إلى الشاشة السابقة.	
	مستوى الصوت
• اضغط لضبط مستوى الصوت.	
	زر المصراع
• اضغط مطولاً لتشغيل الكاميرا.	
• في تطبيق الكاميرا، اضغط نصف ضغطة للتركيز على الهدف. عندما يكون الهدف في التركيز، يتحول لون إطار التركيز إلى اللون الأخضر. اضغط لالتقاط الصورة.	

محتويات العبوة

تحقق من وجود الأشياء التالية داخل علبة المنتج:

- الجهاز
- البطارية
- دليل التشغيل السريع
- قد تختلف العناصر المرفقة بجهازك وأي ملحقات متوفرة حسب منطقتك ومزوّد الخدمة الخاص بك.
- يتم تصميم العناصر المرفقة خصيصاً لهذا الجهاز، وقد لا تكون متوافقة مع أجهزة أخرى.
- المظاهر والمواصفات تخضع للتغير بدون إشعار مسبق.
- يمكنك شراء ملحقات إضافية من موزع سامسونج المحلي. تأكد أنها متوافقة مع الجهاز قبل الشراء.
- قد لا تكون الكماليات الأخرى متوافقة مع الجهاز.
- استخدم الملحقات المعتمدة من سامسونج فقط. الأعطال التي قد تحدث بسبب استخدام ملحقات غير معتمدة لا يتم تغطيتها بواسطة خدمة الضمان.
- يخضع مدى توفر جميع الملحقات للتغير حسب الشركات المصنعة بالكامل. لمزيد من المعلومات حول مدى توفر الملحقات، راجع موقع سامسونج على الويب.



تركيب بطاقة SIM أو USIM والبطارية

أدخل بطاقة SIM أو USIM المتاحة بواسطة مزود خدمة الهاتف المحمول، والبطارية المرفقة.

تعمل بطاقات microSIM فقط مع الجهاز.



١ أزل غطاء البطارية.

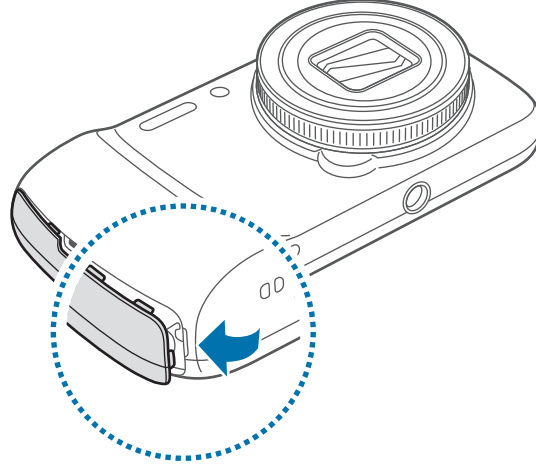

توخى الحرص في عدم إلحاق الضرر بأظفارك عند إزالة غطاء البطارية.



غطاء البطارية ولا تقم بليها. فإن ذلك قد يتلف الغطاء.



٢ أدخل بطاقة SIM أو USIM بحيث تكون الأطراف الملونة بالذهبي متجهة لأعلى.

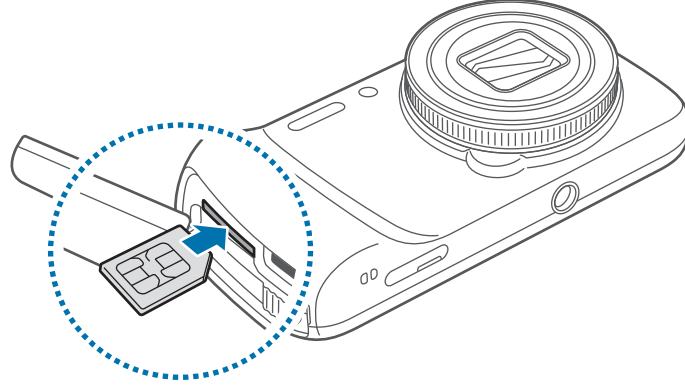

قد يؤدي إدخال بطاقة SIM أو USIM بطريقة إلى إلحاق تلفيات خطيرة بالجهاز. لا يغطي الضمان أية أضرار تنتج عن سوء الاستخدام.

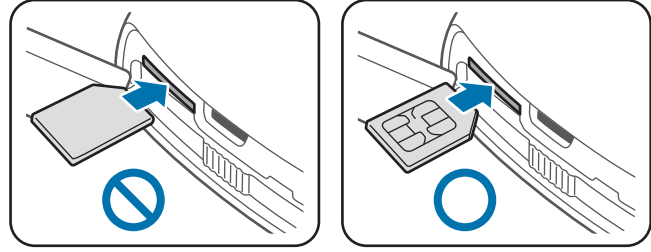

٣ ادفع بطاقة SIM أو USIM إلى داخل الفتحة حتى تستقر في مكانها.

- لا تدخل بطاقة الذاكرة في فتحة بطاقة SIM. في حالة انحسار بطاقة الذاكرة في فتحة بطاقة SIM، خذ الجهاز إلى مركز خدمة سامسونج لإزالة بطاقة الذاكرة.
- توخى بالغ الحذر ألا تفقد أو تدع الآخرين يستخدمون بطاقة SIM أو USIM الخاصة بك. سامسونج ليست مسؤولة عن أي تلفيات أو مشكلات قد تحدث بسبب البطاقات المفقودة أو المسروقة.



٤ قم بإزاحة قفل البطارية جهة اليمين لإلغاء قفلها.

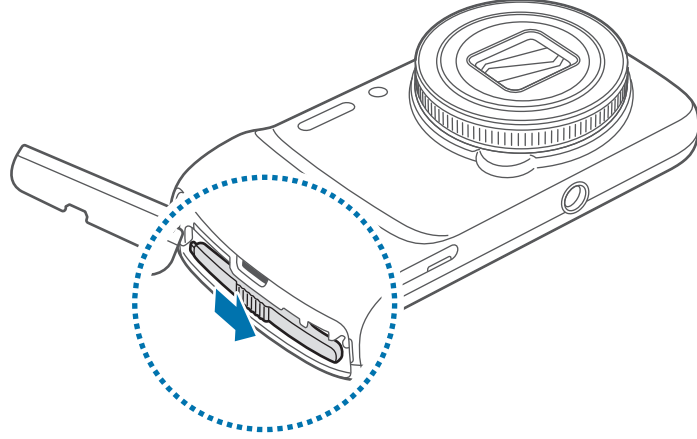

٥ أدخل البطارية.

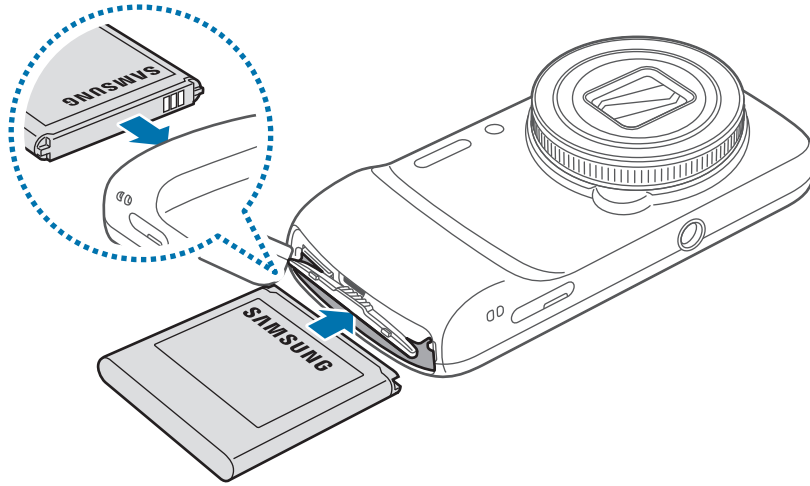

تأكد من محاذاة أشرطة التلامس ذهبية اللون في البطارية بطريقة صحيحة عند إدخال البطارية.



٦ قم بإزاحة قفل البطارية جهة اليسار لفتحها.

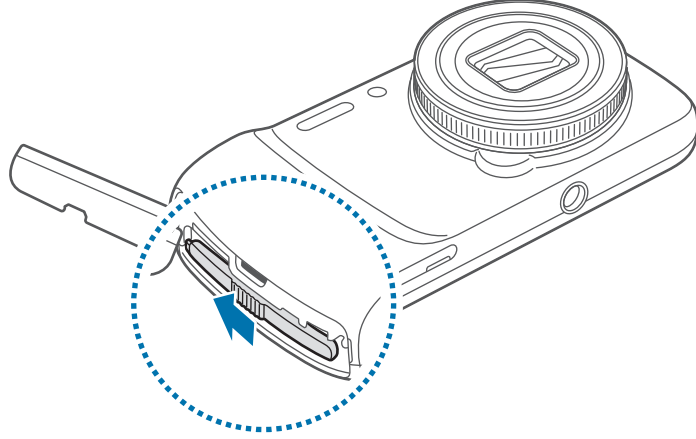

٧ أعد وضع غطاء البطارية إلى مكانه.

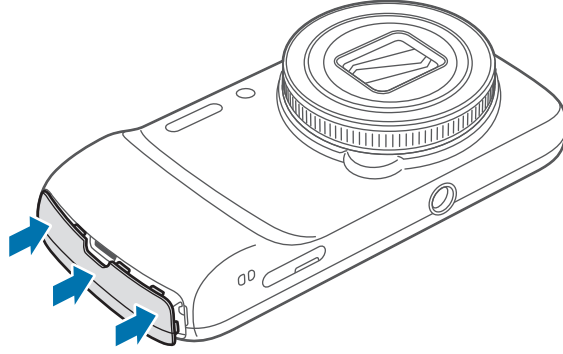

إزالة بطاقة SIM أو USIM والبطارية

١ أزل غطاء البطارية.

٢ قم بإزاحة قفل البطارية جهة اليمين لإلغاء قفلها.

٣ سحب البطارية للخارج.

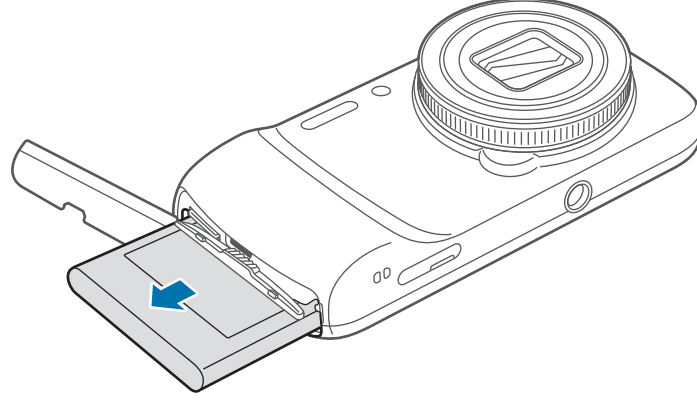

٤ ادفع بطاقة SIM أو USIM حتى يتم إلغاء تعشيقها من الجهاز، ثم اسحبها للخارج.

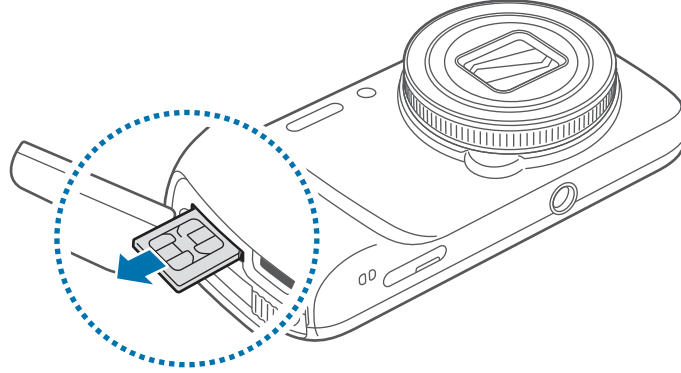

شحن البطارية

استخدم الشاحن لشحن البطارية قبل استخدامها لأول مرة. يمكن استخدام الكمبيوتر أيضًا لشحن الجهاز بواسطة توصيله باستخدام كبل USB.

يجب استخدام الشواحن والكبلات والبطاريات المعتمدة من سامسونج فقط. يمكن للشواحن أو الكبلات غير المعتمدة أن تتسبب في انفجار البطاريات أو تلحق أضرارًا بجهازك.



• عندما ينخفض مستوى شحن بطايرتك، يُصدر الجهاز نغمة تحذيرية ويتم عرض رسالة تفيد بانخفاض مستوى طاقة البطارية.



• في حالة تفريغ طاقة البطارية بالكامل، لا يمكن تشغيل الجهاز على الفور عند توصيل الشاحن. اترك البطارية المفروغة حتى تشحن بالكامل لبضعة دقائق قبل محاولة تشغيل الجهاز.

الشحن باستخدام الشاحن

قم بتوصيل كبل USB بمهبط تيار USB ثم قم بتوصيل طرف كبل USB بالمقبس متعدد المهام.

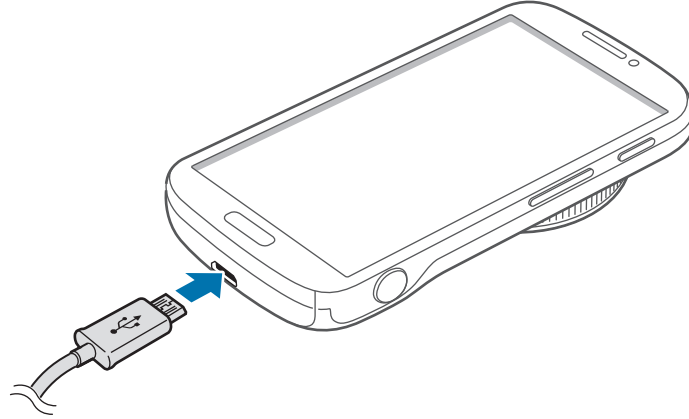

قد يؤدي توصيل الشاحن بطريقة غير صحيحة إلى إلحاق تلفيات خطيرة بالجهاز. لا يغطي الضمان أية أضرار تنتج عن سوء الاستخدام.





- يمكنك استخدام الجهاز أثناء الشحن، ولكن قد يستغرق وقتًا أطول لشحن البطارية بالكامل.
- في حالة تلقي الجهاز مصدر غير مستقر للتيار أثناء الشحن، فقد لا تعمل شاشة اللمس. في حالة حدوث ذلك، افصل الشاحن عن الجهاز.
- أثناء الشحن، قد يسخن الجهاز. وهذا يعد أمرًا طبيعيًا، وينبغي ألا يؤثر على عمر الجهاز أو على أدائه. في حالة ارتفاع درجة حرارة البطارية عن المعتاد، فقد يتوقف الشاحن عن الشحن.
- إذا لم يكن يتم شحن جهازك بطريقة صحيحة، فخذ جهازك والشاحن إلى مركز خدمة سامسونج.

بعد الشحن الكامل للبطارية، افصل الجهاز عن الشاحن. افصل الشاحن عن الجهاز، ثم افصله عن المقبس الكهربائي.



لا تخرج البطارية قبل فصل الشاحن. حيث قد يؤدي ذلك إلى إتلاف الجهاز.



لتوفير الطاقة، افصل الشاحن في حالة عدم استخدامه. لا يتوفر بالشاحن زر لتشغيل التيار، لذا، يجب عليك فصل الشاحن عن مقبس التيار في حالة عدم الاستخدام لتجنب استنفاد التيار. يجب أن يظل الجهاز قريبًا من المقبس الكهربائي أثناء الشحن.

فحص حالة شاحن البطارية

عندما تقوم بشحن البطارية أثناء إيقاف تشغيل الجهاز، توضح الرموز التالية حالة الشحن الحالية بالبطارية:



مشحونة بالكامل



جاري الشحن

تقليل استهلاك البطارية

قد يوفر الجهاز خيارات تساعدك على توفير طاقة البطارية. من خلال تخصيص هذه الخيارات وإلغاء تنشيط الميزات الموجودة في الخلفية، يمكنك استخدام الجهاز لفترة زمنية أطول بين فترات الشحن:

- في حالة عدم استخدام الجهاز، انتقل إلى الوضع السكون بالضغط على مفتاح التشغيل.
- أغلق التطبيقات غير الضرورية باستخدام مدير المهام.
- قم بإلغاء تنشيط ميزة ال البلوتوث.
- قم بإلغاء تنشيط ميزة ال Wi-Fi.
- قم بإلغاء تنشيط المزامنة التلقائية للتطبيقات.
- قلل زمن الإضاءة الخلفية.
- قلل سطوع الشاشة.

إدخال بطاقة ذاكرة

يقبل جهازك بطاقات الذاكرة بسعات أقصاها ٦٤ جيجابايت. استنادًا إلى جهة تصنيع ونوع بطاقة الذاكرة، فإن بعض بطاقات الذاكرة قد لا تكون متوافقة مع جهازك.



- قد لا تكون بعض بطاقات الذاكرة متوافقة بالكامل مع الجهاز. استخدام بطاقة ذاكرة غير متوافقة قد يتلف الجهاز، أو بطاقة الذاكرة أو قد يُتلف البيانات المخزنة على البطاقة.
- توخى الحذر عند إدخال بطاقة الذاكرة مع جعل جانبها الأيمن لأعلى.



- يدعم الجهاز فقط أنظمة الملفات FAT و exFAT الخاصة ببطاقات الذاكرة. إذا قمت بإدخال بطاقة مهيأة بنظام ملفات آخر، فسيطلب منك جهازك إعادة تهيئة بطاقة الذاكرة.
- ستؤدي عمليات الكتابة والمسح المتكررة للبيانات إلى تقصير عمر بطاقات الذاكرة.
- عند إدخال بطاقة ذاكرة في جهازك، سيظهر دليل الملف الخاص ببطاقة الذاكرة في المجلد SD memory card ضمن الذاكرة الداخلية.

١ أدخل بطاقة الذاكرة مع جعل نقاط التلامس الذهبية تتجه لأعلى.

٢ ادفع بطاقة الذاكرة داخل فتحة بطاقة الذاكرة حتى تستقر في المكان المخصص لها.

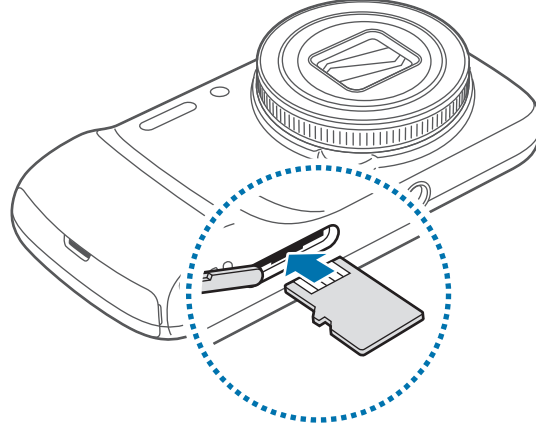

إخراج بطاقة الذاكرة

قبل إخراج بطاقة الذاكرة، قم أولاً بإلغاء تحميلها لإزالتها بأمان. على الشاشة الرئيسية، اضغط على **التطبيقات** ← **الضبط** ← **المزيد** ← **التخزين** ← **إلغاء تحميل البطاقة SD**.

ادفع بطاقة الذاكرة حتى يتم إلغاء تعشيقيها من الجهاز، ثم اسحبها للخارج.

لا تقم بإزالة بطاقة ذاكرة أثناء نقل بيانات أو عند الوصول إلى المعلومات. يؤدي القيام بذلك إلى فقدان أو إتلاف البيانات، أو إتلاف بطاقة الذاكرة أو الجهاز. سامسونج ليست مسؤولة عن الخسائر التي قد تحدث بسبب إساءة استخدام بطاقات الذاكرة التالفة، بما في ذلك فقدان البيانات.



تهيئة بطاقة الذاكرة

بطاقة الذاكرة المهيأة على الكمبيوتر قد لا تكون متوافقة مع الجهاز. قم بتهيئة بطاقة الذاكرة على الجهاز.
على الشاشة الرئيسية، اضغط على **التطبيقات** ← **الضبط** ← **المزيد** ← **التخزين** ← **تهيئة بطاقة SD** ← **تهيئة بطاقة SD** ← **مسح الكل**.

قبل تهيئة بطاقة الذاكرة، تذكر عمل نسخ احتياطية من كل البيانات المهمة المحفوظة على جهازك. لا يغطي ضمان الشركة المصنعة أي فقد للبيانات ينتج عن عبث المستخدمين.



ربط شريط اليد

قم بإدخال شريط اليد من خلال الفتحة واربطه فوق الجزء البارز.

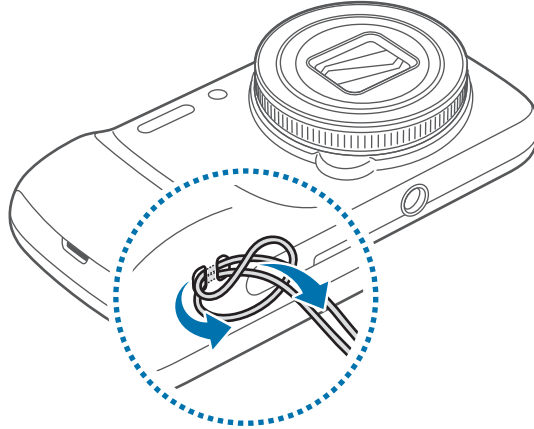

تشغيل جهازك وإيقاف تشغيله

في حالة قيامك بتشغيل الجهاز لأول مرة، اتبع الإرشادات التي تظهر على الشاشة لإعداد جهازك. اضغط مطولاً على مفتاح التشغيل لبضع ثوان لتشغيل الجهاز.

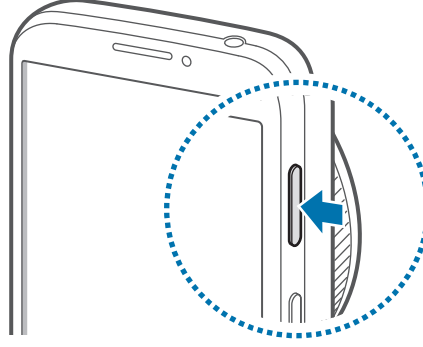

- اتبع كل التحذيرات والتعليمات المنشورة من الموظفين المعتمدين عندما تكون في مناطق يحظر فيها استخدام الأجهزة اللاسلكية، مثل الطائرات والمستشفيات.
 - اضغط مطولاً على مفتاح التشغيل واضغط على وضع الطيران لتعطيل الميزات اللاسلكية.
- لإيقاف تشغيل الجهاز، اضغط مطولاً على مفتاح التشغيل، ثم اضغط على إيقاف التشغيل.



حمل الجهاز

لا تقم بتغطية منطقة الهوائي ببديك أو باستخدام أشياء أخرى. قد يؤدي ذلك إلى حدوث مشكلات في الاتصال أو استنفاد لبطاقة البطارية.

قفل الجهاز أو إلغاء قفله

في حالة عدم استخدامه، أقفل الجهاز لمنع التشغيل غير المقصود. يؤدي الضغط على مفتاح التشغيل إلى إيقاف تشغيل الشاشة ويضع الجهاز في وضع القفل. يقفل الجهاز تلقائيًا في حالة عدم استخدامه لفترة زمنية محددة. لإلغاء قفل الجهاز، اضغط على مفتاح التشغيل أو مفتاح الصفحة الرئيسية وانقر بإصبعك في أي اتجاه داخل الشاشة المقفلة في الجزء السفلي من الشاشة.

ضبط مستوى الصوت

اضغط على مفتاح مستوى الصوت لأعلى أو لأسفل لضبط مستوى صوت نغمة الرنين، أو لضبط مستوى الصوت عند تشغيل الموسيقى أو الفيديو.

الانتقال إلى الوضع الصامت

استخدم أحد الأساليب التالية:



- اضغط مطولاً على مفتاح مستوى الصوت حتى تنتقل إلى وضع السكون.
- اضغط مطولاً على مفتاح التشغيل، ثم اضغط على كتم أو اهتزاز.
- افتح لوحة الإشعارات الموجودة في الجزء العلوي من الشاشة، ثم اضغط على صوت أو اهتزاز.

الأساسيات

رموز المؤشر

توفر الرموز التي يتم عرضها في الجزء العلوي من الشاشة معلومات حول حالة الجهاز. الرموز التي يتم سردها في الجدول التالي هي الرموز الأكثر شهرة.

الرمز	المعنى
	لا توجد إشارة
	قوة الإشارة
	التجوال (خارج منطقة الخدمة العادية)
	شبكة GPRS متصلة
	شبكة EDGE متصلة
	شبكة UMTS متصلة
	شبكة HSDPA متصلة
	شبكة HSPA+ متصلة
	متصلة عبر Wi-Fi
	تنشيط ميزة البلوتوث
	GPS منشط
	مكالمة جارية
	مكالمة فائتة
	متزامن مع الويب
	متصل بالكمبيوتر
	لا توجد بطاقة SIM أو USIM

الرمز	المعنى
	نص جديد أو رسالة وسائط
	المنبه فعال
	الوضع الصامت فعال
	تم تنشيط وضع الاهتزاز
	تم تنشيط نمط الطيران
	حدث خطأ أو مطلوب اتخاذ حذر
	مستوى شحن البطارية

استخدام شاشة اللمس

استخدم فقط أصابعك لاستخدام شاشة اللمس.

- تجنب اتصال شاشة اللمس بأجهزة كهربائية أخرى. تفريغ الكهرباء الساكنة يمكن أن يسبب قصوراً في عمل شاشة اللمس. 
- تجنب ملامسة شاشة اللمس للمياه. يمكن تعطل شاشة اللمس في حال وجود الرطوبة أو عند تعرضها للمياه.
- لكي تتجنب إتلاف شاشة اللمس، لا تضغط عليها باستخدام أي شيء حاد، ولا تضغط عليها بشكل مفرط بأطراف أصابعك.
- ترك شاشة اللمس في وضع الجاهزية لفترات زمنية ممتدة قد يؤدي إلى تشوه الصور (احتراق الشاشة) أو ظهور أشباح في الصورة. أوقف تشغيل شاشة اللمس في حالة عدم استخدام الجهاز.

إيماءات الأصابع

الضغط

لفتح أحد التطبيقات، أو لتحديد عنصر بالقائمة، أو للضغط على الزر الموجود على الشاشة، أو لإدخال حرف باستخدام لوحة المفاتيح التي تظهر على الشاشة، اضغط عليه بإصبعك.

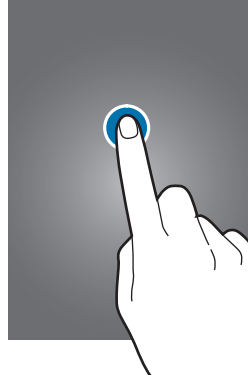

السحب

لتحريك أحد الرموز، أو صورة مصغرة، أو للمعاينة إلى موقع جديد، اضغط مطولاً عليه واسحبه إلى الوضع المستهدف.

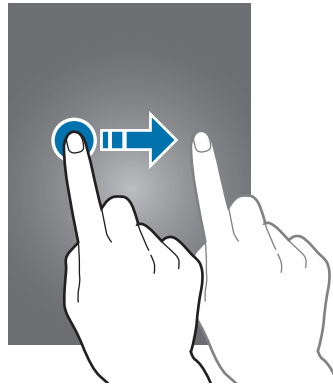

الضغط مرتين

قم بالضغط مرتين على إحدى صفحات الويب، أو على خريطة، أو صورة، لتكبير جزء منها. قم بالضغط مرتين مرة أخرى للرجوع.

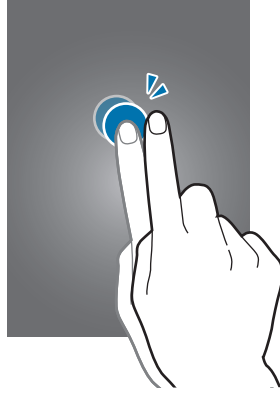

النقر

انقر لليسار أو اليمين على الشاشة الرئيسية أو على شاشة التطبيق لمشاهدة لوحة أخرى. انقر لأعلى أو لأسفل للتمرير بين صفحات الويب أو بين قائمة، مثل الأسماء.

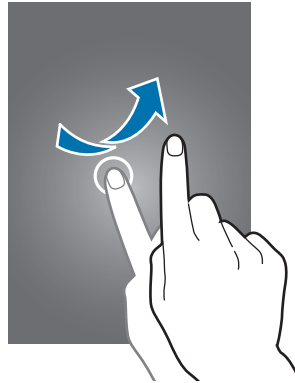

الضغط

افرد إصبعين عن بعضهما البعض على إحدى صفحات الويب، أو على خريطة، أو صورة، لتكبير جزء منها. اضغط للتصغير.

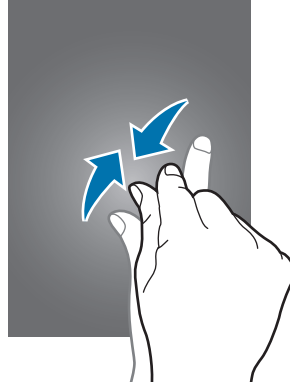

حركات التحكم

تتيح لك الحركات البسيطة إمكانية التحكم بسهولة في الجهاز.

قبل استخدام الحركات، تأكد من تنشيط ميزة الحركة. على الشاشة الرئيسية، اضغط على **التطبيقات** ← **الضبط** ← **جهازي** ← **الحركات والإشارات** ← **الحركة**، ثم اسحب المفتاح **الحركة** جهة اليمين.

الاهتزاز أو الصدمات الشديدة للجهاز قد تؤدي إلى إدخلالات غير مرغوبة. تحكم في الحركات بطريقة صحيحة.



تدوير الشاشة

تتيح لك العديد من التطبيقات إمكانية العرض إما في اتجاه صورة طولية، أو أفقية. يؤدي تدوير الجهاز إلى ضبط الشاشة تلقائيًا لملاءمة اتجاه الشاشة الجديدة.

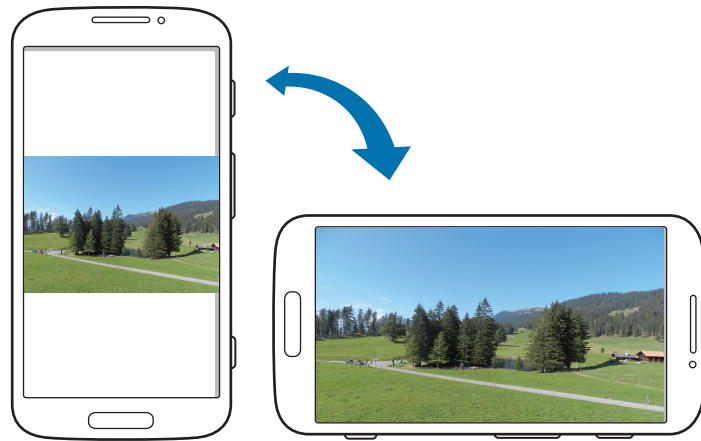

لمنع تدوير الشاشة تلقائيًا، افتح لوحة الإشعارات وقم بإلغاء تحديد تدوير الشاشة.



- لا تسمح بعض التطبيقات بتدوير الشاشة.
- تعرض بعض التطبيقات شاشة أخرى حسب الاتجاه. تتحول الحاسبة إلى حاسبة علمية عند تدوير الشاشة أفقيًا.

التقاط الجهاز

عندما تلتقط الجهاز بعد سكونه لبعض الوقت، أو عند إيقاف تشغيل الشاشة، فإنه يهتز في حالة المكالمات الفائتة أو عند ورود رسائل جديدة.

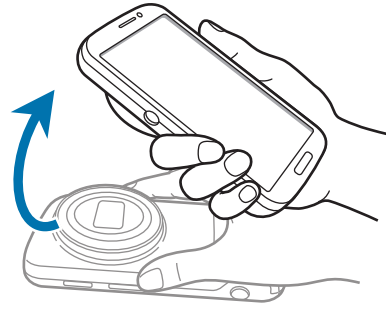

حمل الجهاز بجوار الأذن

أثناء مشاهدة مكالمات، أو رسالة، أو تفاصيل اتصال، التقط الجهاز وضعه على أذنك لإجراء مكالمات.



التدوير للتحريك

اضغط مطولاً على أحد العناصر، ثم قم بتحريك الجهاز لليسار أو اليمين لنقل العنصر إلى لوحة أخرى على الشاشة الرئيسية أو شاشة التطبيقات.

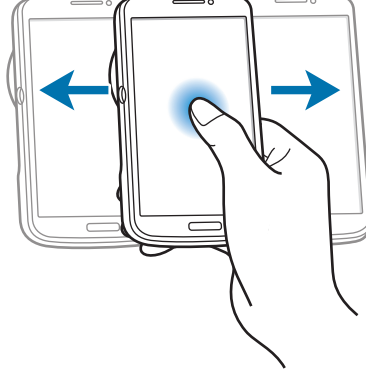

التدوير للاستعراض

عند تكبير صورة، اضغط مطولاً على نقطة على الشاشة، ثم حرك الجهاز في أي اتجاه لاستعراض الصورة.

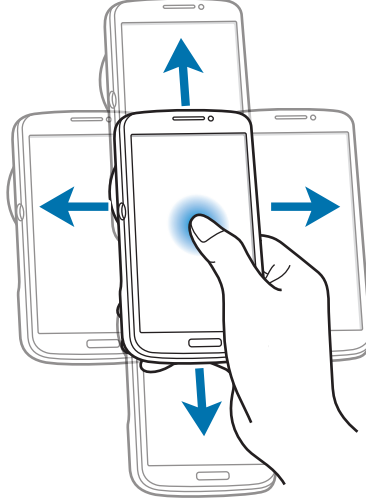

تغيير الاتجاه

اقلب الجهاز لكتم صوت نغمة الرنين أو لإيقاف تشغيل الوسائط.

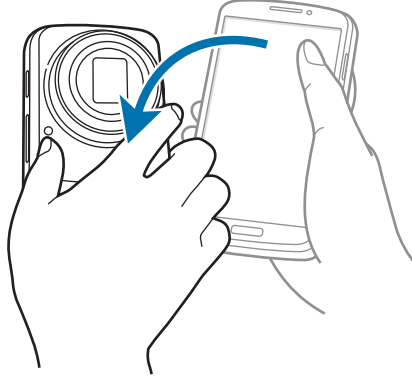

الإمالة

اضغط مطولاً على نقطتين على الشاشة، ثم قم بإمالة الجهاز للخلف وللأمام للتكبير أو التصغير.

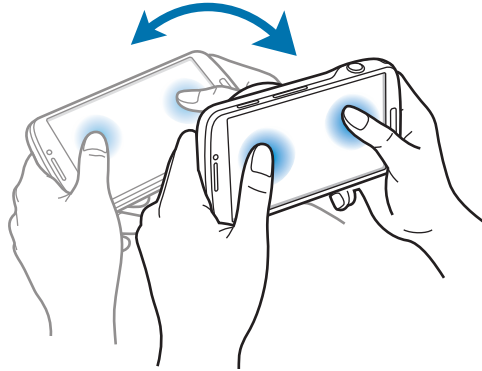

الإشعارات

تظهر رموز الإشعارات على شريط الحالة في الجزء العلوي من الشاشة للإبلاغ عن المكالمات الفائتة، والرسائل الجديدة، وأحداث التقويم، وحالة الجهاز، وغيرها المزيد. اسحب لأسفل من شريط الحالة لفتح لوحة الإشعارات. قم بالتمرير داخل القائمة لمشاهدة التنبيهات الإضافية. لغلق لوحة الإشعارات، اسحب الشريط الموجود في الجزء السفلي من الشاشة لأعلى.

لوحة الإعداد السريع

من خلال الإعداد السريع، يمكنك عرض الضبط الحالي لجهازك. اسحب لأسفل على شريط الحالة، واضغط على  لفتح لوحة الإعداد السريع، ثم استخدم الخيارات التالية:

- **Wi-Fi:** تنشيط أو إلغاء تنشيط ميزة الـ Wi-Fi.
 - **GPS:** تنشيط أو إلغاء تنشيط ميزة الـ GPS.
 - **صوت:** تنشيط أو إلغاء تنشيط الوضع الصامت. يمكنك ضبط هاتفك لكي يهتز أو يمكنك كتم صوته في الوضع الصامت.
 - **تدوير الشاشة:** اسمح بدوران الواجهة أو لا تسمح بذلك عندما تقوم بتدوير الجهاز.
 - **البلوتوث:** تنشيط ميزة البلوتوث أو إلغاء تنشيطها.
 - **بيانات الهاتف:** تنشيط أو إلغاء تنشيط اتصال البيانات.
 - **وضع الحظر:** تنشيط أو إلغاء تنشيط وضع الحظر. في وضع الحظر، يقوم الجهاز بحظر الإشعارات. لتحديد الإشعارات التي يتم حظرها، اضغط على **الضبط** ← **جهاز** ← **وضع الحظر**.
 - **توفير الطاقة:** تنشيط أو إلغاء تنشيط وضع توفير الطاقة.
 - **Screen Mirroring:** قم بتنشيط أو إلغاء تنشيط ميزة مراقبة الشاشة.
 - **نقطة اتصال Wi-Fi:** قم بتنشيط أو إلغاء تنشيط ميزة ربط Wi-Fi.
- قد تختلف الخيارات المتاحة حسب منطقتك أو مزود الخدمة الخاص بك. 

لإعادة ترتيب الخيارات في لوحة الإشعارات السريعة، افتح لوحة الضبط السريعة واضغط على ، ثم اضغط مطولاً على أحد العناصر واسحبه إلى موقع آخر.

شاشة الصفحة الرئيسية

تعتبر الشاشة الرئيسية هي نقطة البدء للوصول إلى جميع ميزات الجهاز. فهي تعرض رموز المؤشر، والتطبيقات المصغرة، والاختصارات المؤدية للتطبيقات، وغيرها. تحتوي الشاشة الرئيسية على لوحات عديدة. لعرض لوحات أخرى، تنقل إلى اليسار أو اليمين.

إعادة ترتيب العناصر

إضافة رمز لتطبيق

على الشاشة الرئيسية، اضغط على التطبيقات، واضغط مطولاً على رمز أحد التطبيقات ثم اسحبه إلى معاينة اللوحة.

إضافة عنصر

قم بتخصيص الشاشة الرئيسية بواسطة إضافة تطبيقات مصغرة، أو مجلدات أو لوحات.

اضغط مطولاً على المنطقة الفارغة على الشاشة الرئيسية، ثم حدد أحد الفئات التالية:

- التطبيقات والتطبيقات المصغرة: أضف تطبيقات مصغرة أو تطبيقات عادية إلى الشاشة الرئيسية.
- المجلد: قم بإنشاء مجلد جديد.
- الصفحة: أضف لوحة جديدة إلى الشاشة الرئيسية.

نقل عنصر

اضغط مطولاً على أحد العناصر واسحبه إلى الموضع الجديد. لنقله إلى لوحة أخرى، اسحبه إلى جانب الشاشة.

إزالة عنصر

اضغط مطولاً على أحد العناصر، واسحبه إلى سلة المهملات التي تظهر في الجزء العلوي من الشاشة الرئيسية. عندما يتحول لون سلة المهملات إلى الأحمر، حرر العنصر.

إعادة ترتيب اللوحات

إضافة لوحة جديدة

اضغط على  ← تعديل الصفحة ← .

نقل لوحة

اضغط على  ← تعديل الصفحة، اضغط مطولاً على معاينة اللوحة ثم اسحبها إلى موقع جديد.

إزالة لوحة

اضغط على  ← تعديل الصفحة، اضغط مطولاً على معاينة اللوحة ثم اسحبها إلى سلة المهملات في الجزء العلوي من الشاشة.

ضبط خلفية

اضبط صورة أو صورة مخزنة في الجهاز كخلفية للشاشة الرئيسية.

على الشاشة الرئيسية، اضغط على  ← تعيين الخلفية ← الشاشة الرئيسية، ثم حدد واحدًا مما يلي:

- الاستوديو: شاهد الصور الملتقطة بواسطة كاميرا الجهاز أو الصور التي تم تنزيلها من الإنترنت.
- خلفيات الشاشة: انظر الصور المتحركة.
- خلفيات حية: انظر صور الخلفيات.

ثم حدد صورة واضغط على تعيين خلفية شاشة. أو حدد صورة، وقم بتغيير حجمها بواسطة سحب الإطار، ثم اضغط على تم.

استخدام التطبيقات المصغرة

التطبيقات المصغرة عبارة عن تطبيقات صغيرة توفر وظائف ومعلومات مناسبة على شاشة الرئيسية الخاصة بك. ولكي تستخدمها، أضف تطبيقات مصغرة من لوحة التطبيقات المصغرة إلى الشاشة الرئيسية.

- تتصل بعض التطبيقات المصغرة بخدمات الويب. يؤدي استخدام التطبيق المصغر الذي يستند إلى الويب إلى دفع تكاليف إضافية.



- قد تختلف التطبيقات المصغرة المتاحة حسب منطقتك أو مزود الخدمة.

إضافة تطبيقات مصغرة إلى الشاشة الرئيسية

على الشاشة الرئيسية، اضغط على التطبيقات ← التطبيقات المصغرة. قم بالتمرير لليساار أو لليمين على لوحة التطبيقات المصغرة ثم اضغط مطولاً على أحد التطبيقات المصغرة لإضافته إلى الشاشة الرئيسية.

استخدام ضبط اختصار للتطبيق المصغر

على الشاشة الرئيسية، اضغط على التطبيقات ← التطبيقات المصغرة، ثم اضغط مطولاً على اختصار الإعدادات لفتح قائمة بخيارات الضبط. حدد خيار ضبط لإضافته إلى الشاشة الرئيسية كاختصار.

الشاشة المقفلة

تمنع الشاشة المقفلة تشغيل الجهاز بطريقة غير مطلوبة في حالة عدم استخدامه، كما تتيح لك أيضاً إمكانية إضافة تطبيقات مصغرة مناسبة.

إضافة التطبيقات المصغرة

لكي تستخدم التطبيقات المصغرة أثناء قفل الشاشة، على شاشة التطبيقات، اضغط على الضبط ← جهازي ← قفل الشاشة، ثم ضع علامة اختيار أمام تطبيقات مصغرة متعددة.

لا يمكنك استخدام التطبيقات المصغرة في الشاشة المقفلة في الوضع السهل، أو عند تنشيط ميزات الأمان.



اسحب لوحة التطبيقات المصغرة لأسفل لتكبيرها. قم بالتمرير إلى اليمين إلى آخر صفحة، واضغط على +، ثم حدد تطبيق مصغر لإضافته إلى الشاشة المقفلة.

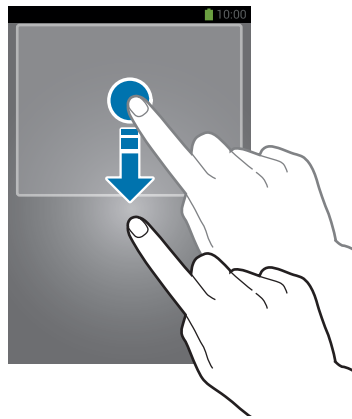

إعادة ترتيب اللوحات

نقل لوحة

اسحب لوحة التطبيقات المصغرة لأسفل، وقم بالتمرير يميناً أو يساراً، ثم اضغط مطولاً على معاينة اللوحة، ثم اسحبها إلى موقع جديد.

إزالة لوحة

اسحب لوحة التطبيقات المصغرة لأسفل، وقم بالتمرير يميناً أو يساراً، ثم اضغط مطولاً على معاينة اللوحة، ثم اسحبها إلى سلة المهملات في الجزء العلوي من الشاشة.

استخدام التطبيقات

يمكن أن يقوم هذا الجهاز بتشغيل العديد من التطبيقات المختلفة، والتي تتراوح بين الوسائط وحتى تطبيقات الإنترنت.

فتح تطبيق



على الشاشة الرئيسية، أو على شاشة التطبيقات، حدد رمز تطبيق لفتحه.

الفتح من التطبيقات المستخدمة مؤخراً

اضغط مطولاً على مفتاح الصفحة الرئيسية لفتح قائمة التطبيقات المستخدمة مؤخراً. حدد رمز تطبيق لفتحه.

غلق تطبيق

أغلق التطبيقات غير المستخدمة لتوفير طاقة البطارية والحفاظ على مستوى الأداء.

اضغط مطولاً على مفتاح الصفحة الرئيسية، واضغط على ، ثم اضغط على إنهاء بجوار تطبيق لغلقه. لغلق جميع التطبيقات قيد التشغيل، اضغط على إلغاء الكل. أو بدلاً من ذلك، اضغط مطولاً على مفتاح الصفحة الرئيسية، ثم اضغط على .

شاشة التطبيقات

تعرض شاشة التطبيقات رموز لجميع التطبيقات، بما في ذلك أي تطبيقات مثبتة. على الشاشة الرئيسية، اضغط على **التطبيقات** لفتح شاشة التطبيقات. تعرض لوحات أخرى، تنقل إلى اليسار أو اليمين.

إعادة ترتيب التطبيقات

اضغط على  ← **تعديل**، واضغط مطولاً على تطبيق ثم اسحبه إلى موقع جديد. لنقله إلى لوحة أخرى، اسحبه إلى جانب الشاشة.

التنظيم باستخدام المجلدات

ضع التطبيقات المرتبطة ببعضها معاً في مجلد واحد بهدف الحفاظ على الملاءمة. اضغط على  ← **تعديل**، واضغط مطولاً على تطبيق ثم اسحبه إلى **إنشاء مجلد**. أدخل اسم مجلد واضغط على **موافق**. ضع التطبيقات في مجلد جديد بواسطة سحبها، ثم اضغط على **حفظ** لحفظ الترتيب.

إعادة ترتيب اللوحات

اضغط على الشاشة، واضغط مطولاً على معاينة اللوحة ثم اسحبها إلى موقع جديد.

تثبيت التطبيقات

استخدم مخازن التطبيقات، مثل **Samsung Apps**، لتنزيل وتثبيت التطبيقات.

إلغاء تثبيت التطبيقات

اضغط على  ← **إلغاء التثبيت**، ثم حدد تطبيق لإلغاء تثبيته.



لا يمكن إلغاء تثبيت التطبيقات الافتراضية التي تأتي مع الجهاز.



مشاركة التطبيقات

قم بمشاركة التطبيقات التي تم تنزيلها مع مستخدمين آخرين عبر البريد الإلكتروني، أو البلوتوث، أو وسائل أخرى. اضغط على  ← مشاركة التطبيقات، حدد التطبيقات، واضغط على تم، ثم حدد وسيلة مشاركة. تختلف الخطوات التالية حسب الأسلوب المحدد.

مساعدة

ادخل إلى معلومات التعليمات للتعرف على كيفية استخدام الجهاز والتطبيقات أو تهيئة الإعدادات المهمة. اضغط على مساعدة على شاشة التطبيقات. حدد فئة لعرض تلميحات حولها. لفرز الفئات حسب أي ترتيب أبجدي، اضغط على . للبحث عن كلمات أساسية، اضغط على .

إدخال نص

استخدم لوحة مفاتيح سامسونج أو ميزة الإدخال الصوتي لإدخال النصوص. لا يتم دعم إدخال النصوص في بعض اللغات. لإدخال نص، يتعين عليك تغيير لغة الإدخال إلى إحدى اللغات المدعومة. 

تغيير نوع لوحة المفاتيح

اضغط على أي حقل نص، وافتح لوحة الإشعارات، واضغط على تحديد طريقة الإدخال، ثم حدد نوع لوحة المفاتيح المستخدمة.

استخدام لوحة مفاتيح سامسونج

تغيير تخطيط لوحة المفاتيح

اضغط على  ← الحروف الأبجدية أو الأرقام والرموز، ثم اضغط على لوحة مفاتيح **Qwerty** أو لوحة مفاتيح **3x4**.

في لوحة المفاتيح 3x4 يضم المفتاح ثلاثة أو أربعة حروف. لإدخال حرف، اضغط بشكل متكرر على المفتاح المقابل للحرف.

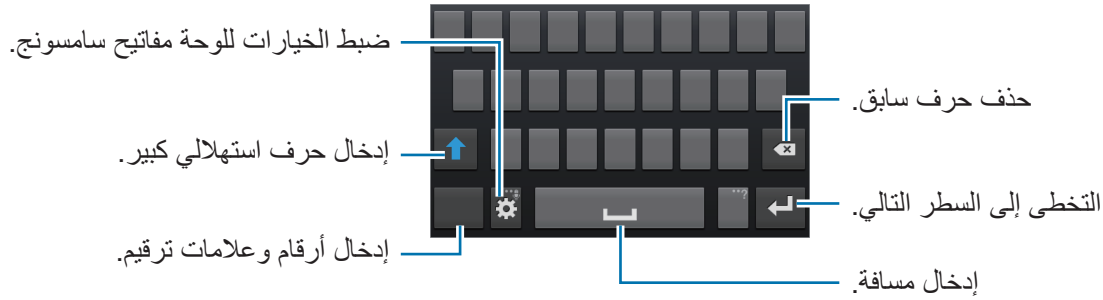

إدخال حرف استهلاكي

اضغط على  قبل إدخال حرف. بالنسبة لجميع الحروف الكبيرة، اضغط مرتين.

تغيير لوحات مفاتيح اللغة

أضف لغات إلى لوحة المفاتيح، ثم قم بإزاحة مفتاح المسافة إلى اليسار أو إلى اليمين لتغيير لوحات مفاتيح اللغات.



إدخال النصوص صوتيًا

قم بتنشيط ميزة الإدخال الصوتي ثم تحدث في الميكروفون. يعرض الجهاز ما تنطقه.

إذا لم يتعرف الجهاز على الكلمات بطريقة صحيحة، فاضغط على النص المسطر وحدد كلمة أو عبارة بديلة من القائمة المنسدلة.

لتغيير اللغة أو لإضافة لغات للتعرف الصوتي، اضغط على اللغة الحالية.

النسخ واللصق

اضغط مطولاً فوق النص، واسحب  أو  لتحديد قدر أكبر أو أقل من النصوص، ثم اضغط على نسخ للنسخ أو قص للقص. يتم نسخ النص المحدد إلى الحافظة.

للصق في حقل إدخال النصوص، اضغط مطولاً على النقطة التي ينبغي إدخالها، ثم اضغط على لصق.

الاتصال بشبكة Wi-Fi

قم بتوصيل الجهاز بشبكة Wi-Fi لاستخدام الإنترنت أو لمشاركة ملفات الوسائط مع أجهزة أخرى. (ص. ١٤١)

تشغيل Wi-Fi وإيقاف تشغيلها

افتح لوحة الإشعارات، ثم اضغط على Wi-Fi لتشغيلها أو لإيقاف تشغيلها.

- يستخدم هذا الجهاز تردداً غير متوافق وهو مخصص للاستخدام في جميع الدول الأوروبية. يمكن تشغيل شبكة WLAN داخل المباني في منطقة الاتحاد الأوروبي بدون قيود، ولكن لا يمكن تشغيلها خارج المباني.



- أوقف تشغيل Wi-Fi لتوفير طاقة البطارية في حالة عدم استخدامها.

الانضمام إلى شبكات Wi-Fi

على شاشة التطبيقات، اضغط على الضبط ← الاتصالات ← Wi-Fi، ثم اسحب المفتاح Wi-Fi جهة اليمين.

حدد شبكة من قائمة شبكات Wi-Fi المكتشفة، وأدخل كلمة مرور إذا لزم الأمر، ثم اضغط على توصيل. تظهر الشبكات التي تحتاج إلى كلمة مرور مصحوبة برمز قفل. بعد توصيل الجهاز بشبكة Wi-Fi يتصل الجهاز تلقائياً بها في أي وقت تتوفر إمكانية الاتصال بها.

إضافة شبكات Wi-Fi

إذا لم تظهر الشبكة المطلوبة في قائمة الشبكات، فاضغط على **إضافة شبكة Wi-Fi** في الجزء السفلي من قائمة الشبكات. أدخل اسم الشبكة في **شبكة SSID**، حدد نوع الأمان وأدخل كلمة المرور إذا لم تكن شبكة مفتوحة، ثم اضغط على **توصيل**.

نسيان شبكات Wi-Fi

أي شبكة سبق استخدامها، بما في ذلك الشبكة الحالية، يمكن نسيانها بحيث لن يتمكن الجهاز من الاتصال بها تلقائيًا. حدد الشبكة من قائمة الشبكات، ثم اضغط على **تجاهل**.

ضبط الحسابات

تطبيقات Google مثل **سوق Play**، تحتاج إلى توفر حساب Google، و **Samsung Apps** تحتاج إلى توفر حساب سامسونج. قم بإنشاء حسابات Google وسامسونج للتمتع بأفضل تجربة مع الجهاز.

إضافة حسابات

اتبع الإرشادات التي تظهر عند تشغيل تطبيق Google بدون تسجيل الدخول لإعداد حساب Google. لتسجيل الدخول إلى حساب Google أو الخروج منه، على شاشة التطبيقات، اضغط على **الضبط** ← **حسابات** ← **إضافة حساب** ← **Google**. بعد ذلك، اضغط على **جديد** لتسجيل الخروج، أو اضغط على **حالي**، ثم اتبع الإرشادات التي تظهر على الشاشة لاستكمال إعداد الحساب. يمكن استخدام أكثر من حساب Google على الجهاز. قم بإعداد حساب سامسونج أيضًا.

إزالة الحسابات

على شاشة التطبيقات، اضغط على **الضبط** ← **حسابات**، حدد اسم حساب ضمن **حساباتي**، وحدد الحساب المطلوب إزالته، ثم اضغط على **إزالة حساب**.

نقل الملفات

انقل الملفات الصوتية، أو الفيديو، أو الصور أو أي نوع آخر من الملفات من الجهاز إلى الكمبيوتر، أو بالعكس. يتم دعم تنسيقات الملفات التالية بواسطة بعض التطبيقات. لا يتم دعم بعض تنسيقات الملفات حسب إصدار برنامج الجهاز، أو نظام تشغيل الكمبيوتر.



- الموسيقى: mp3، m4a، mp4، 3gp، 3ga، wma، ogg، oga، aac، و flac
- الصورة: bmp، gif، jpg، و png
- الفيديو: 3gp، mp4، avi، wmv، flv، و mkv
- المستند: doc، docx، xls، xlsx، ppt، pptx، pdf، و txt

الاتصال باستخدام برنامج Samsung Kies

Samsung Kies عبارة عن تطبيق كمبيوتر يتحكم في مكتبات الوسائط والأسماء، والتقويم، والمزامنة مع أجهزة سامسونج. قم بتنزيل أحدث Samsung Kies من موقع سامسونج على الويب.

- ١ قم بتوصيل الجهاز بالكمبيوتر بواسطة كبل USB. يتم تشغيل Samsung Kies على الكمبيوتر تلقائيًا. في حالة عدم تشغيل Samsung Kies، انقر نقرًا مزدوجًا فوق رمز Samsung Kies الموجود في الكمبيوتر.

- ٢ انقل الملفات بين الجهاز والكمبيوتر. ارجع إلى تعليمات Samsung Kies للحصول على مزيد من المعلومات.

التوصيل باستخدام Windows Media Player

تأكد من تثبيت برنامج Windows Media Player على الكمبيوتر.

- ١ قم بتوصيل الجهاز بالكمبيوتر بواسطة كبل USB.
- ٢ افتح برنامج Windows Media Player وقم بمزامنة ملفات الموسيقى.

التوصيل بجهاز وسائط

- ١ قم بتوصيل الجهاز بالكمبيوتر بواسطة كبل USB.
- ٢ افتح لوحة الإشعارات، ثم اضغط على متصل بجهاز وسائط ← جهاز الوسائط (MTP).
اضغط على كاميرا (PTP) إذا لم يدعم الكمبيوتر بروتوكول نقل الوسائط (MTP)، أو إذا لم يتم تثبيت برنامج تشغيل مناسب.
- ٣ انقل الملفات بين الجهاز والكمبيوتر.

تأمين الجهاز

امنع الآخرين من استخدام أو الوصول إلى البيانات الشخصية والمعلومات المخزنة على الجهاز باستخدام ميزات الأمان. يحتاج الجهاز إلى رمز إلغاء قفل متى تطلب الأمر إلغاء قفله.

ضبط إلغاء قفل للوجه

على شاشة التطبيقات، اضغط على الضبط ← جهازي ← قفل الشاشة ← تأمين الشاشة ← إلغاء قفل الوجه.
قم بملاءمة جهازك في الإطار المراد التقاطه. ثم اضغط رمز إلغاء قفل PIN احتياطي، أو نمط لإلغاء قفل الشاشة في حالة فشل إلغاء قفل الوجه.

ضبط إلغاء قفل للوجه والصوت

على شاشة التطبيقات، اضغط على الضبط ← جهازي ← قفل الشاشة ← تأمين الشاشة ← الوجه والصوت.
قم بملاءمة وجهك في الإطار المراد التقاطه ثم اضغط أمراً صوتياً. ثم اضغط رمز إلغاء قفل PIN الاحتياطي، أو نمط لإلغاء قفل الشاشة في حالة فشل إلغاء قفل الوجه والصوت.

ضبط نمط

على شاشة التطبيقات، اضغط على **الضبط** ← **جهازي** ← **قفل الشاشة** ← **تأمين الشاشة** ← **النمط**.
ارسم نمطاً بواسطة توصيل أربع نقاط أو أكثر، ثم ارسم النمط مرة أخرى للتحقق منه. اضغط مفتاح PIN لفتح النسخ الاحتياطي لإلغاء تأمين الشاشة عندما تنسى النمط.

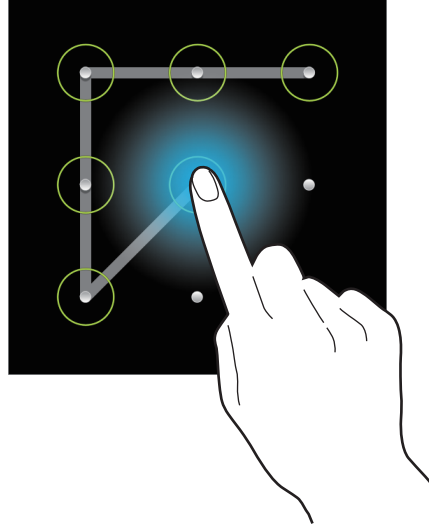

ضبط رمز PIN

على شاشة التطبيقات، اضغط على **الضبط** ← **جهازي** ← **قفل الشاشة** ← **تأمين الشاشة** ← **PIN**.
أدخل أربع أرقام على الأقل، ثم أدخل كلمة المرور مرة أخرى للتحقق منها.

ضبط كلمة مرور

على شاشة التطبيقات، اضغط على **الضبط** ← **جهازي** ← **قفل الشاشة** ← **تأمين الشاشة** ← **كلمة المرور**.
أدخل أربع حروف على الأقل بما في ذلك أرقام ورموز، ثم أدخل كلمة المرور مرة أخرى للتحقق منها.

إلغاء قفل الجهاز

قم بتشغيل الشاشة بواسطة الضغط على مفتاح التشغيل أو مفتاح الصفحة الرئيسية، ثم أدخل رمز إلغاء القفل.

إذا نسيت رمز إلغاء القفل، فأحضر الجهاز إلى "مركز خدمة سامسونج" لإعادة ضبطه.



ترقية الجهاز

يمكن ترقية الجهاز إلى أحدث برنامج.

قد لا يتوفر هذا التطبيق حسب منطقتك أو مزود الخدمة الخاص بك.



الترقية باستخدام Samsung Kies

تشغيل Samsung Kies وتوصيل الجهاز بالكمبيوتر. يتعرف Samsung Kies تلقائيًا على الجهاز ويعرض التحديثات المتاحة في مربع الحوار، متى توفرت. انقر فوق زر التحديث في مربع الحوار لبدء الترقية. راجع تعليمات Samsung Kies للتعرف على تفاصيل حول كيفية الترقية.

- لا توقف تشغيل الكمبيوتر أو تفصل كبل USB أثناء ترقية الجهاز.
- أثناء ترقية الجهاز، لا تقم بتوصيل أجهزة وسائط أخرى بالكمبيوتر. يؤدي ذلك إلى حدوث تداخل مع عملية التحديث.



الترقية عبر الهواء

يمكن ترقية الجهاز مباشرة إلى أحدث برنامج بواسطة البرنامج الثابت بواسطة خدمة عبر الهواء (FOTA).

على شاشة التطبيقات، اضغط على الضبط ← المزيد ← حول الجهاز ← تحديث البرنامج ← تحديث.

الاتصالات

الهاتف

استخدم هذا التطبيق لإجراء مكالمة أو للرد عليها.
اضغط على الهاتف على شاشة التطبيقات.

إجراء مكالمات

إجراء مكالمة

استخدم أحد الأساليب التالية:

- لوحة المفاتيح: أدخل الرقم باستخدام لوحة المفاتيح، ثم اضغط على .
- السجلات: قم بإجراء مكالمة من السجل الخاص بالمكالمات الواردة والصادرة والرسائل.
- المفضلة: قم بإجراء مكالمة من قائمة الأسماء المفضلة.
- جهات الاتصال: قم بإجراء مكالمة من قائمة الأسماء.

أرقام الاتصال السريع

للاتصال السريع بالأرقام، اضغط مطولاً على الرقم المقابل.

توقع الرقم

عند إدخال أرقام على لوحة المفاتيح، تظهر التوقعات التلقائية. حدد واحدًا مما يلي لإجراء مكالمة.

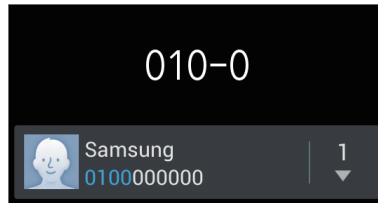

البحث عن أسماء





أدخل اسمًا، أو رقم هاتف، أو عنوان بريد إلكتروني للبحث عن اسم في قائمة الأسماء. بينما يتم إدخال الحروف، تظهر الأسماء المتوقعة. حدد اسمًا للاتصال به.





إجراء مكالمة دولية

اضغط مطولاً على 0 حتى تظهر علامة +. أدخل رمز الدولة، ورمز المنطقة، ورقم الهاتف، ثم اضغط على .

أثناء إجراء المكالمة

تتوفر الإجراءات التالية:

-  : حدد خيار الموازن لاستخدامه أثناء إجراء مكالمة.
-  : رفع مستوى الصوت.
-  : التقط صورة وارسلها إلى الطرف الآخر عبر برنامج المراسلة.
-  : يقوم الجهاز بإيقاف تشغيل الميكروفون ويكتم صوت المكالمة لبضعة ثوان عند صدور أصوات المصراع.
- قد لا يتوفر هذا التطبيق حسب منطقتك أو مزود الخدمة الخاص بك.
- **تعليق:** تعليق مكالمة. أو اضغط مطولاً على زر سماعة الرأس. اضغط على **إلغاء التعليق** لاسترداد المكالمة المعلقة، أو اضغط مطولاً على زر سماعة الرأس.
- **إضافة مكالمة:** اتصل بمكالمة أخرى.
- **لوحة المفاتيح:** افتح لوحة المفاتيح.
- **إنهاء المكالمة:** قم بإنهاء المكالمة الحالية.
- **مكبر الصوت:** قم بتنشيط مكبر صوت الهاتف. ابق الجهاز بعيداً عن أذنك عند استخدام مكبر صوت الهاتف.
- **كتم:** أوقف تشغيل الميكروفون حتى لا يسمعك الطرف الآخر.
- **السماعة:** انتقل إلى سماعة رأس البلوتوث.
- **انتقال:** قم بالتبديل بين مكالمتين.
- **دمج:** قم بإجراء مكالمة متعددة الأطراف أثناء إجرائك لمكالمتين. كرر ذلك لإضافة المزيد من الأطراف. تتوفر هذه الميزة فقط إذا كانت خدمة المكالمات متعددة الأطراف نشطة.

-  ← **جهات الاتصال:** افتح قائمة الأسماء.
-  ← **المذكرة:** قم بإنشاء مذكرة.
-  ← **رسالة:** ارسل رسالة.
-  ← **النقل:** قم بتوصيل الطرف الأول بالطرف الثاني. يؤدي ذلك إلى انفصالك عن المحادثة.
-  ← **إدارة الاتصال الجماعي:** قم بإجراء محادثة خاصة مع طرف واحد أثناء إجراء مكالمات متعددة الأطراف أو افصل طرف واحد من المكالمات متعددة الأطراف.

إضافة جهات اتصال

لإضافة رقم هاتف إلى قائمة الأسماء من لوحة المفاتيح، أدخل الرقم واضغط على **إضافة إلى جهات الاتصال**.

عرض سجلات المكالمات

اضغط على **السجلات** لعرض سجل المكالمات الواردة والصادرة.
لفلترة سجل المكالمات، اضغط على  ← **عرض بواسطة**، ثم حدد خيار.

أرقام الاتصال الثابت

يمكن ضبط الجهاز لتقييد المكالمات الصادرة فقط إلى أرقام مصحوبة بأرقام بادئة محددة. يتم تخزين هذه الأرقام البادئة على بطاقة SIM أو USIM.
اضغط على  ← **ضبط المكالمات** ← **إعدادات إضافية** ← **أرقام الاتصال الثابت** ← **تمكين FDN**، ثم أدخل رمز PIN2 المرفق ببطاقة SIM أو USIM. اضغط على قائمة **FDN** وقم بإضافة أرقام.

حظر المكالمات



يمكن ضبط الجهاز لمنع إجراء مكالمات معينة. على سبيل المثال، يمكن تعطيل إجراء المكالمات الدولية.
اضغط على  ← **ضبط المكالمات** ← **إعدادات إضافية** ← **حجب المكالمات**، حدد نوع المكالمات، وحدد خيار حظر المكالمات، ثم أدخل كلمة مرور.

تلقي المكالمات

الرد على مكالمة

عند ورود مكالمة، اسحب  إلى خارج الدائرة الكبيرة، أو اضغط على زر سماعة الرأس. إذا كانت خدمة انتظار المكالمات نشطة، فيمكن إجراء مكالمة أخرى. عند الرد على مكالمة أخرى، يتم وضع المكالمة الأولى قيد الانتظار.

رفض مكالمة

عند ورود مكالمة، اسحب  إلى خارج الدائرة الكبيرة، أو اضغط مطولاً على زر سماعة الرأس. لإرسال رسالة عند رفض مكالمة واردة، اسحب شريط رفض الرسائل لأعلى. لإنشاء رسالة رفض، اضغط على  ← ضبط المكالمة ← إعداد رسائل رفض المكالمات.

رفض مكالمات تلقائياً من الأرقام غير المطلوبة

اضغط على  ← ضبط المكالمة ← رفض المكالمة ← وضع الرفض التلقائي ← أرقام رفض تلقائي، ثم اضغط على قائمة الرفض التلقائي. اضغط على إنشاء، أدخل رقمًا وقم بتعيين فئة، ثم اضغط على حفظ.

المكالمات الفائتة

في حالة عدم الرد على مكالمة، يظهر  على شريط الحالة. افتح لوحة الإشعارات لعرض قائمة المكالمات الفائتة.

انتظار المكالمة

انتظار المكالمة عبارة عن خدمة يتم توفيرها بواسطة مزود الخدمة. يمكن للمستخدم استخدام هذه الخدمة لتعليق مكالمة حالية والتحول إلى مكالمة واردة. لا تتوفر هذه الخدمة لمكالمات الفيديو. للاستفادة من هذه الخدمة، اضغط على  ← ضبط المكالمة ← إعدادات إضافية ← انتظار المكالمات.

إعادة توجيه المكالمة

يمكن تعيين الجهاز لإرسال المكالمات الواردة إلى رقم محدد. اضغط على  ← ضبط المكالمة ← إعدادات إضافية ← تحويل المكالمة، ثم حدد نوع المكالمة والحالة. أدخل رقمًا واضغط على تفعيل.

إنهاء مكالمة

اضغط على إنهاء المكالمة لإنهاء مكالمة. أو اضغط على زر سماعة الرأس.









مكالمات الفيديو

إجراء مكالمة فيديو

أدخل الرقم أو حدد اسم من قائمة الأسماء ثم اضغط على  لإجراء مكالمة فيديو.

أثناء إجراء مكالمة فيديو

تتوفر الإجراءات التالية:

- **تبديل الكاميرا:** قم بالتبديل بين الكاميرا الأمامية والخلفية.
 - **كتم:** أوقف تشغيل الميكروفون حتى لا يسمعك الطرف الآخر.
 - **إنهاء المكالمة:** قم بإنهاء المكالمة الحالية.
 -  ← **إخفاء:** قم بإخفاء صورتك من الطرف الآخر.
 -  ← **صورة صادرة:** حدد صورة لعرضها أمام الطرف الآخر.
 -  ← **لوحة المفاتيح:** افتح لوحة المفاتيح.
 -  ← **تحويل إلى السماعة:** قم بالتبديل إلى سماعة رأس البلوتوث إذا كانت متصلة بالجهاز.
 -  ← **مكبر الصوت فعال:** قم بإلغاء تنشيط ميزة مكبر صوت الهاتف.
 -  ← **رموز تعبيرية متحركة:** قم بتطبيق الرموز العاطفية على صورتك.
 -  ← **عرض السمة:** قم بتطبيق رموز ديكورية على صورتك.
 -  ← **تفعيل عرض الكرتون:** قم بتغيير وضع العرض إلى عرض الكرتون.
- الاتصال بالفيديو مع وضع الكاميرا المزدوجة سيتم توفيره لما يصل إلى ٣ دقائق. بعد مرور ٣ دقائق سيوقف الجهاز تشغيل الكاميرا الخلفية للتمتع بأداء مثالي. 

اضغط مطولاً على صورة الطرف الآخر للوصول إلى الخيارات التالية:

- **التقاط صورة:** التقط صورة للطرف الآخر.
- **تسجيل فيديو:** لالتقاط فيديو لصور الطرف الآخر.

من غير المشروع في العديد من البلدان أن يتم تسجيل مكالمة بدون الحصول على إذن الطرف الآخر.



اضغط مطولاً على صورتك للوصول إلى الخيارات التالية:

- **تبديل الكاميرا:** قم بالتبديل بين الكاميرا الأمامية والخلفية.
- **صورة صادرة:** حدد صورة لعرضها أمام الطرف الآخر.

تبديل الصور

اسحب صورة أي من الطرفين على صورة الطرف الآخر لتبديل الصورة.

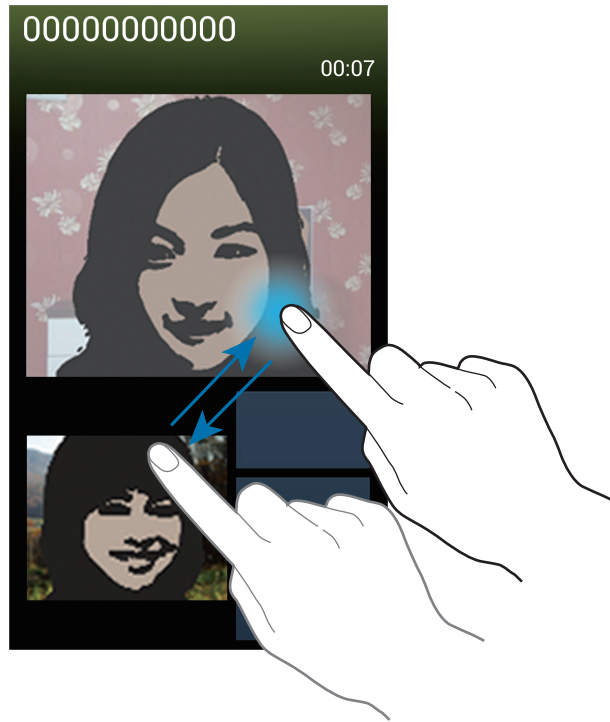



جهات الاتصال

استخدم هذا التطبيق لإدارة الأسماء بما في أرقام الهواتف، وعناوين البريد الإلكتروني وغيرها. اضغط على **جهات الاتصال** على شاشة التطبيقات.

إدارة جهات الاتصال

إنشاء اسم

اضغط على  وأدخل معلومات الاسم.

-  : أضف صورة.
-  /  : قم بإضافة حقل أسماء أو حذفه.

تعديل اسم

حدد اسم لتعديله، ثم اضغط على .

حذف اسم

اضغط على  ← مسح.

ضبط رقم الاتصال السريع





اضغط على  ← إعدادات الاتصال السريع، وحدد رقم اتصال سريع، ثم حدد اسم له. لإزالة رقم اتصال سريع، اضغط مطولاً عليه، ثم اضغط على **حذف**.

البحث عن جهات اتصال

استخدم أحد أساليب البحث التالية:

- تنقل إلى الأعلى أو الأسفل داخل قائمة الأسماء.
- استخدم الفهرس الموجود على الجانب الأيمن من قائمة الأسماء للتمرير السريع، وذلك بواسطة سحب إصبعك بطولها.
- اضغط على حقل البحث في الجزء العلوي من قائمة الأسماء وأدخل فئة البحث.

بمجرد تحديد الاسم، قم بتنفيذ أحد الإجراءات:

-  : أضف الأسماء المفضلة.
-  /  : قم بإجراء مكالمة صوتية أو مكالمة فيديو.
-  : قم بتأليف رسالة.
-  : قم بتأليف بريد إلكتروني.

عرض جهات الاتصال



افتراضياً، يعرض الجهاز جميع الأسماء المحفوظة على الجهاز، أو على بطاقة SIM أو USIM، أو على بطاقة أخرى. اضغط على  ← جهات الاتصال المراد عرضها، ثم حدد موقعاً يتم فيه حفظ الأسماء.

نقل جهات الاتصال

نقل الأسماء إلى Google

اضغط على  ← دمج الحسابات ← الدمج مع Google. جهات الاتصال التي يتم نقلها إلى Google تظهر بالشكل  في قائمة الأسماء.

نقل الأسماء إلى سامسونج

اضغط على  ← دمج الحسابات ← الدمج مع Samsung account. جهات الاتصال التي يتم نقلها إلى سامسونج تظهر بالشكل  في قائمة الأسماء.

استيراد وتصدير جهات اتصال

استيراد أسماء

اضغط على  ← استيراد/تصدير ← استيراد من بطاقة SIM، أو استيراد من بطاقة SD، أو استيراد من وحدة تخزين USB.

تصدير أسماء

اضغط على  ← استيراد/تصدير ← التصدير إلى بطاقة SIM، أو التصدير إلى بطاقة SD، أو تصدير إلى وحدة تخزين USB.

مشاركة الأسماء

اضغط على  ← استيراد/تصدير ← مشاركة بطاقة الاسم عبر، وحدد أسماء تم، ثم حدد أسلوب مشاركة.

المفضلة

اضغط على ، ثم قم بتنفيذ أحد الإجراءات التالية:

- بحث: ابحث عن الأسماء.
- إضافة إلى المفضلة: أضف أسماء إلى المفضلة.
- إزالة من المفضلة: قم بإزالة الأسماء من المفضلة.
- عرض شبكي / عرض القائمة: قم بعرض الأسماء في شكل شبكة أو قائمة.
- مساعدة: ادخل إلى معلومات التعليمات حول استخدام الأسماء.

المجموعات

إضافة أسماء إلى مجموعة

حدد مجموعة ثم اضغط على . حدد أسماء لإضافتها، ثم اضغط على تم.

إدارة المجموعات

اضغط على ، ثم قم بتنفيذ أحد الإجراءات التالية:

- إنشاء: قم بعمل مجموعة جديدة.
- بحث: ابحث عن الأسماء.
- تغيير الترتيب: اضغط مطولاً على  بجوار اسم المجموعة، واسحبه لأعلى أو لأسفل إلى موضع آخر، ثم اضغط على تم.
- حذف مجموعات: حدد مجموعات يتم إضافتها بواسطة المستخدم، ثم اضغط على مسح. لا يمكن حذف المجموعات الافتراضية.
- مساعدة: ادخل إلى معلومات التعليمات حول استخدام الأسماء.

إرسال رسالة أو بريد إلكتروني إلى أعضاء مجموعة

حدد مجموعة، واضغط على  ← إرسال رسالة أو إرسال بريد إلكتروني، وحدد أعضاء ثم اضغط على تم.

بطاقة الأعمال

قم بإنشاء بطاقة أعمال وارسلها إلى آخرين.

اضغط على **إعداد ملف التعريف**، وأدخل التفاصيل، مثل رقم الهاتف، وعنوان البريد الإلكتروني والعنوان البريدي، ثم اضغط على **حفظ**. في حالة حفظ معلومات المستخدم عند قيامك بإعداد الجهاز، حدد بطاقة الأعمال في أنا، ثم اضغط على  لتعديلها.

اضغط على  ← مشاركة بطاقة الاسم عبر، ثم حدد أسلوب مشاركة.

الرسائل

استخدم هذا التطبيق لإرسال النصية (SMS) أو رسائل الوسائط المتعددة (MMS).

اضغط على الرسائل على شاشة التطبيقات.

يمكنك أن تتحمل مصاريف إضافية لإرسال الرسائل أو استقبالها أثناء وجودك خارج منطقة الخدمة الرئيسية. لمعرفة التفاصيل، يُرجى الاتصال بمزوّد الخدمة الخاص بك. 



إرسال الرسائل

اضغط على ، أضف مستلمين، وأدخل رسالة، ثم اضغط على .

استخدم الأساليب التالية لإضافة مستلمين:

- أدخل رقم هاتف.
- اضغط على ، حدد أسماء، ثم اضغط على تم.

استخدم الأساليب التالية لعمل رسالة وسائط:

- اضغط على  وارفق صور، ولقطات فيديو، وأسماء، وملاحظات، وأحداث، وغيرها.
- اضغط على  ← إضافة موضوع لإدخال موضوع.

إرسال رسائل مجدولة

أثناء تأليف رسالة، اضغط على  ← رسالة مجدولة. اضبط الوقت والتاريخ، ثم اضغط على موافق. سيرسل الجهاز الرسالة في الوقت والتاريخ المحددان.

- إذا كان الجهاز متوقعًا خلال الفترة المجدولة، أو غير متصل بالشبكة، أو كانت الشبكة غير مستقرة، فلن يتم إرسال الرسالة. 
- تستند هذه الميزة على الوقت والتاريخ المحدد على الجهاز. قد يكون الوقت والتاريخ غير صحيحان في حالة قيامك بالتحرك عبر المناطق الزمنية دون أن تقوم الشبكة بتحديث المعلومات.

الترجمة وإرسال الرسائل

لكي تستخدم ميزة الترجمة أثناء تأليف رسالة، اضغط على  ← ترجمة، اسحب المفتاح ترجمة جهة اليمين، واضبط زوج اللغة، ثم اضغط على موافق.

اضغط على  لترجمة الرسالة، ثم اضغط على تمت. تحل الرسالة المترجمة محل رسالة اللغة المصدر.

عرض الرسائل الواردة

يتم تجميع الرسائل الواردة في مؤشرات ترابط الرسائل حسب الاسم.

حدد اسمًا لعرض رسالة الشخص صاحب هذا الاسم.

الاستماع إلى رسالة صوتية

اضغط مطولاً على 1 على لوحة المفاتيح، ثم اتبع الإرشادات التي ترد من مزود الخدمة.





بريد إلكتروني

استخدم هذا التطبيق لإرسال أو عرض رسائل البريد الإلكتروني. اضغط على بريد إلكتروني على شاشة التطبيقات.

ضبط حسابات البريد الإلكتروني

اضبط حساب البريد الإلكتروني عند فتح بريد إلكتروني لأول مرة. أدخل عنوان البريد الإلكتروني وكلمة المرور. اضغط على التالي بالنسبة لحساب بريد إلكتروني خاص، مثل Google Mail، أو اضغط على إعداد يدوي بالنسبة لحساب البريد الإلكتروني الخاص بالشركة. بعد ذلك، اتبع الإرشادات التي تظهر على الشاشة لاستكمال الضبط. لإعداد حساب بريد إلكتروني آخر، اضغط على  ← الضبط ← إضافة حساب.

إرسال الرسائل

اضغط على حساب البريد الإلكتروني المستخدم، ثم اضغط على  في الجزء السفلي من الشاشة. أدخل المستلمين، والموضوع، والرسالة ثم اضغط على . اضغط على  لإضافة مستلم من قائمة الأسماء. اضغط على  لإرفاق صور، ولقطات فيديو، وأسماء، وملاحظات، وأحداث، وغيرها. اضغط على  لإدراج صور، وأحداث، وأسماء، ومعلومات الموقع وغيرها في الرسالة.

إرسال رسائل مجدولة

أثناء تأليف رسالة، اضغط على  ← **جدولة الإرسال**. اختر **جدولة الإرسال**، اضبط الوقت والتاريخ، ثم اضغط على **تمت**. سيرسل الجهاز الرسالة في الوقت والتاريخ المحددان.

- إذا كان الجهاز متوقفًا خلال الفترة المجدولة، أو غير متصل بالشبكة، أو كانت الشبكة غير مستقرة، فلن يتم إرسال الرسالة. 

- تستند هذه الميزة على الوقت والتاريخ المحدد على الجهاز. قد يكون الوقت والتاريخ غير صحيحان في حالة قيامك بالتحرك عبر المناطق الزمنية دون أن تقوم الشبكة بتحديث المعلومات.

قراءة الرسائل

حدد حساب بريد إلكتروني لاستخدامه، وسيتم استرداد رسائل جديدة. لاسترداد رسائل جديدة يدويًا، اضغط على .

اضغط على رسالة لقراءتها.



اضغط على علامة تبويب مرفق لفتح المرفقات، ثم اضغط على **حفظ لحفظه**.

Google Mail

استخدم هذا التطبيق للوصول السريع المباشر إلى خدمة Google Mail.

اضغط على Gmail على شاشة التطبيقات.

- قد لا يتوفر هذا التطبيق حسب منطقتك أو مزود الخدمة الخاص بك.
- قد يتم تعليم هذا التطبيق بشكل مختلف حسب المنطقة، أو حسب مزود الخدمة الخاص بك.



إرسال الرسائل

في أي صندوق بريد، اضغط على ، أدخل مستلمين، وموضوع، ورسالة، ثم اضغط على .

اضغط على  ← إرفاق صورة لإرفاق صور.

اضغط على  ← إرفاق فيديو لإرفاق لقطات فيديو.

اضغط على  ← إضافة نسخة/مخفية الوجهة لإضافة مزيد من المستلمين.

اضغط على  ← حفظ كمسودة لحفظ الرسالة لتسليمها فيما بعد.

اضغط على  ← إلغاء للبدء من جديد.

قراءة الرسائل

تمييز الرسالة كتنذير.

الرد على هذه الرسالة.

إضافة عنوان البريد الإلكتروني إلى قائمة الأسماء.

الرد على جميع المرسلين أو إعادة توجيه هذه الرسالة إلى الآخرين.

معاينة المرفق.

إبقاء هذه الرسالة للتخزين طويل المدى.

تمييز الرسالة كغير مقروءة.

حذف هذه الرسالة.

إضافة علامة إلى هذه رسالة.

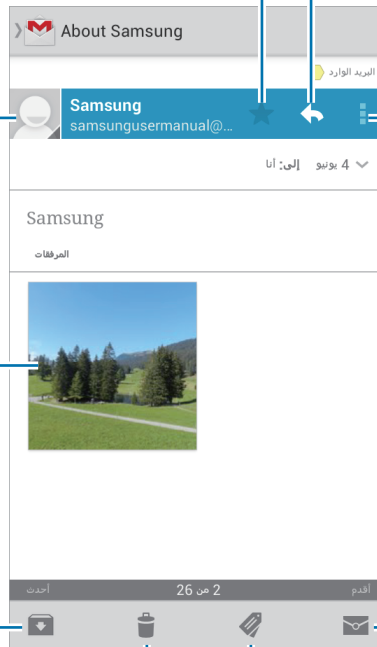

التسميات

لا يستخدم Google Mail مجلدات فعلية، ولكنه يستخدم تسميات بدلاً من ذلك. عند تشغيل Google Mail، فإنه يعرض الرسائل المسماة البريد الوارد.

اضغط على  لعرض الرسائل بتسميات أخرى.

لإضافة تسمية إلى رسالة، حدد الرسالة، واضغط على ، ثم حدد التسمية لتعيينها.

Talk

استخدم هذا التطبيق للدردشة مع الآخرين عبر Google Talk.

اضغط على Talk على شاشة التطبيقات.

قد لا يتوفر هذا التطبيق حسب منطقتك أو مزود الخدمة الخاص بك.



ملف التعريف العام

اضغط على معرف الحساب الموجود في الجزء العلوي من قائمة الأصدقاء لتغيير حالة الإتاحة، أو الصور، أو رسالة الحالة.

إضافة أصدقاء

اضغط على ، أدخل عنوان البريد الإلكتروني للصديق المراد إضافته، ثم اضغط على تم.

الدردشة مع الأصدقاء

حدد صديقاً من قائمة الأصدقاء، وأدخل رسالة في الحقل الموجود في الجزء السفلي من الشاشة، ثم اضغط على ➤.

لإضافة صديق إلى الدردشة، اضغط على  ← إضافة إلى الدردشة.

لإنهاء الدردشة، اضغط على  ← إنهاء الدردشة.

التبديل بين الدردشات

تنقل إلى اليسار أو إلى اليمين.

حذف سجل الدردشة

يتم حفظ الدردشات تلقائيًا. لحذف سجل الدردشة، اضغط على  ← مسح سجل الدردشات.

Google+

استخدم هذا التطبيق لكي تظل على اتصال بالآخرين عبر خدمة الشبكة الاجتماعية الخاصة بـ Google+. اضغط على **Google+** على شاشة التطبيقات.

قد لا يتوفر هذا التطبيق حسب منطقتك أو مزود الخدمة الخاص بك.



اضغط على **كل الدوائر لتغيير الفئة**، ثم قم بالتمرير لأعلى أو لأسفل لعرض محاولات النشر من الدوائر الخاصة بك. اضغط على  لاستخدام ميزات الشبكة الاجتماعية الأخرى.

مراسلة

استخدم هذا التطبيق للدردشة مع الآخرين عبر خدمة الرسائل الفورية من Google+. اضغط على **مراسلة** على شاشة التطبيقات.

قد لا يتوفر هذا التطبيق حسب منطقتك أو مزود الخدمة الخاص بك.



حدد صديقًا من قائمة الأصدقاء، وأدخل رسالة في الحقل الموجود في الجزء السفلي من الشاشة، ثم اضغط على ➤.

ChatON

استخدم هذا التطبيق للدردشة مع أي جهاز. لاستخدام هذا التطبيق، يجب عليك تسجيل الدخول إلى حساب سامسونج. اضغط على **ChatON** على شاشة التطبيقات.

قد لا يتوفر هذا التطبيق حسب منطقتك أو مزود الخدمة الخاص بك.



قم بإنشاء قائمة رفقاء بواسطة إدخال أرقام الهواتف، أو عناوين البريد الإلكتروني لحسابات سامسونج، أو بواسطة تحديد رفقاء من قائمة الاقتراحات. أو بدلاً من ذلك، اضغط على **تزامن جهات الاتصال** لمزامنة الأسماء يدويًا من الجهاز. اضغط على **دردشات** — **بدأ الدردشة** وحدد رفيق لبدء الدردشة.

الويب والشبكة

الإنترنت

استخدم هذا التطبيق لتصفح الإنترنت.
اضغط على الإنترنت على شاشة التطبيقات.



عرض صفحات الويب

اضغط على حقل العنوان، وأدخل عنوان الويب، ثم اضغط على الذهاب.
اضغط على  لمشاركة أو حفظ أو طباعة صفحة الويب الحالية أثناء استعراض صفحة ويب.
لتغيير محرك البحث، اضغط على حقل العنوان ثم اضغط على رمز محرك البحث المجاور لعنوان الويب.

فتح صفحة جديدة

اضغط على  ← إطار جديد.
للذهاب إلى صفحة ويب أخرى، اضغط على ، وانتقل لأعلى أو لأسفل، واضغط على الصفحة لتحديد.

العلامات المرجعية

لوضع علامة مرجعية على صفحة الويب الحالية، اضغط على  ← إضافة علامة.
لفتح صفحة ويب محددة بعلامة مرجعية، اضغط على  ثم حدد صفحة.

السجل

اضغط على  ← الصفحات السابقة لفتح صفحة ويب من قائمة صفحات الويب التي يتم زيارتها مؤخرًا. لمسح السجل، اضغط على  ← مسح المحفوظات.

الارتباطات

اضغط مطولاً على ارتباط على صفحة الويب لفتحها في صفحة جديدة، أو احفظها، أو انسخها. لعرض الارتباطات المحفوظة، استخدم **ملفات محملة**. (ص. ١٣٧)

مشاركة صفحات الويب

لمشاركة عنوان صفحة الويب مع آخرين، اضغط على  ← مشاركة عبر. لمشاركة جزء من صفحة ويب، اضغط مطولاً على النص المطلوب، ثم اضغط على مشاركة.

Chrome

استخدم هذا التطبيق للبحث عن معلومات واستعراض صفحات الويب. اضغط على **Chrome** على شاشة التطبيقات.



قد لا يتوفر هذا التطبيق حسب منطقتك أو مزود الخدمة الخاص بك.



عرض صفحات الويب

اضغط على حقل العنوان ثم أدخل عنوان الويب أو فئة البحث.

فتح صفحة جديدة

اضغط على  ← علامة تبويب جديدة. للذهاب إلى صفحة ويب أخرى، اضغط على  ← صفحة ويب.

البحث عن الويب بواسطة الصوت

اضغط على حقل العنوان، واضغط على ، انطق كلمة أساسية، ثم حدد إحدى الكلمات الأساسية المقترحة التي تظهر.

المزامنة مع أجهزة أخرى

قم بالمزامنة مع علامات التبويب المفتوحة والعلامات المرجعية لاستخدامها مع Chrome على جهاز آخر، عندما تقوم بتسجيل الدخول باستخدام نفس حساب Google. تعرض علامات التبويب المفتوحة على أجهزة أخرى، اضغط على ☰ ← أجهزة أخرى. حدد صفحة ويب لفتحها. تعرض علامات مرجعية، اضغط على ★.

البلوتوث

- ينشئ البلوتوث اتصال لاسلكي مباشر بين جهازين من خلال المسافات القصيرة. استخدم البلوتوث لتبادل البيانات أو ملفات الوسائط مع أجهزة أخرى.
- شركة سامسونج غير مسؤولة عن فقد البيانات المرسلة أو المستقبلية عبر ميزة البلوتوث، أو عن تأخيرها أو سوء استخدامها. 
 - تأكد دائمًا من مشاركة البيانات واستقبالها باستخدام الأجهزة المؤمنة بشكل موثوق منه وبشكل صحيح. في حالة وجود عوائق بين الأجهزة، قد يتم تقليل مسافة التشغيل.
 - بعض الأجهزة، خصوصًا التي لم يتم اختبارها أو اعتمادها من شركة Bluetooth SIG، قد لا تكون متوافقة مع جهازك.
 - لا تستخدم ميزة البلوتوث لأغراض غير قانونية (على سبيل المثال، الاستيلاء على نسخ من الملفات أو الاتصالات التي يتم إجراؤها بطريق غير شرعية لأغراض تجارية).
 - سامسونج غير مسؤولة عن تكرار الاستخدام غير القانوني لميزة البلوتوث.
- لتنشيط البلوتوث، على شاشة التطبيقات، اضغط على الضبط ← الاتصالات ← البلوتوث، ثم اسحب المفتاح البلوتوث جهة اليمين.

الإقتران مع أجهزة البلوتوث أخرى

على شاشة التطبيقات، اضغط على الضبط ← الاتصالات ← البلوتوث ← بحث، واكتشف الأجهزة الموجودة في القائمة. حدد الجهاز الذي تريد إقرانه معه، ثم اقبل مفتاح المرور الذي يتم إنشاؤه تلقائيًا على الجهازين للتأكيد.

إرسال واستقبال البيانات

تدعم العديد من التطبيقات نقل البيانات عبر البلوتوث. مثال على ذلك، **الاستوديو**. افتح **الاستوديو**، وحدد صورة، واضغط على  ← **البلوتوث**، ثم حدد أحد أجهزة البلوتوث. بعد ذلك، اقبل طلب مصادقة البلوتوث على الجهاز الآخر لتلقي الصورة. يتم حفظ الملف المنقول في المجلد **Bluetooth**. في حالة تلقي اتصال، يتم إضافته إلى قائمة الأسماء تلقائيًا.

Screen Mirroring

استخدم هذه الميزة لتوصيل جهازك بشاشة كبيرة بواسطة برنامج **AllShare Cast**، أو **HomeSync**، ثم قم بمشاركة محتوياتك. يمكنك أيضًا استخدام هذه الميزة مع أجهزة أخرى تدعم ميزة **Wi-Fi Miracast**.

-  قد لا يتوفر هذا التطبيق حسب منطقتك أو مزود الخدمة الخاص بك.
- الأجهزة التي تعمل بدعم **Miracast** التي لا تدعم حماية المحتوى الرقمي ذو عرض النطاق العالي (HDCP) قد لا تتوافق مع هذه الميزة.
- قد يتم تخزين بعض الملفات أثناء التشغيل، وذلك حسب اتصال الشبكة.
- لتوفير الطاقة، قم بإلغاء تنشيط هذه الميزة في حالة عدم استخدامها.
- إذا حددت نطاق تردد **Wi-Fi** فقد لا يتم اكتشاف برامج **AllShare Cast** أو **HomeSync** أو قد لا يتم الاتصال بها.
- في حالة قيامك بتشغيل لقطات فيديو أو ألعاب على شاشة التلفزيون، حدد وضع تلفزيون مناسب للتمتع بأفضل تجربة.

على شاشة التطبيقات، اضغط على **الضبط** ← **الاتصالات** ← **Screen Mirroring**، ثم اسحب المفتاح **Screen Mirroring** جهة اليمين. حدد جهازًا، وافتح أو قم بتشغيل ملف ثم تحكم في العرض باستخدام المفاتيح الموجودة في الجهاز. للتوصيل بجهاز يستخدم رمز **PIN**، اضغط مطولاً على اسم الجهاز لإدخال رمز **PIN**.

Samsung Link

استخدم هذا التطبيق لعرض المحتويات المحفوظة على الأجهزة العديدة عبر الإنترنت. يمكنك عرض ملفات الوسائط المتعددة وإرسالها والموجودة على جهازك إلى جهاز آخر أو إلى خدمة مخزن ويب. لكي تستخدم هذا التطبيق، يجب عليك تسجيل الدخول إلى حساب سامسونج وتسجيل جهازين أو أكثر. قد تختلف أساليب التسجيل حسب نوع الجهاز. للحصول على المزيد من التفاصيل، اضغط على  ← مساعدة. اضغط على **Samsung Link** على شاشة التطبيقات.

قد لا يتوفر هذا التطبيق حسب منطقتك أو مزود الخدمة الخاص بك.



عند فتح هذا التطبيق، تظهر المحتويات الحالية الواردة من أجهزة مسجلة. يمكنك استعراض تلك المحتويات وممارسة اللعب بها. لبدء مشاركة الملفات، قم بالتمرير إلى **الأجهزة والتخزين** وحدد خيار.

إرسال الملفات

ارسل ملفات إلى أجهزة أخرى أو قم بتحميلها إلى خدمات مخزن الويب. حدد جهاز أو مخزن ويب، واضغط ، وحدد ملفات، واضغط على **تم**، ثم حدد جهاز أو مخزن ويب.

مشاركة الملفات

حدد جهاز أو مخزن ويب، واضغط على ، حدد ملفات، واضغط **تم**، ثم حدد أسلوب مشاركة.



تشغيل الملفات على جهاز بعيد

حدد جهاز أو مخزن ويب، واضغط على ، حدد ملف، ثم حدد جهاز.

- قد تختلف تنسيقات الملفات المعتمدة حسب الأجهزة المتصلة كمشغل للوسائط.
- قد يتم تخزين بعض الملفات أثناء عرضها، وذلك حسب اتصال الشبكة.



إدارة المحتويات على خدمة مخزن ويب

حدد خدمة مخزن ويب، ثم اعرض ملفاتك وقم بإدارتها.
 لتنزيل ملفات من خدمة مخزن الويب، اضغط على ، حدد ملفات، ثم اضغط على تم.
 لتسجيل خدمات مخزن الويب إلى الجهاز، اضغط على  ← إعدادات ← خدمة تخزين مسجلة ← ، ثم حدد خدمة مخزن ويب.

Group Play

استخدم هذا التطبيق لمشاركة الشاشات مع أجهزة عديدة. قم بإنشاء أو الانضمام إلى جلسة التشغيل الجماعي، ثم قم بمشاركة الصور، أو المستندات، أو الموسيقى.

اضغط على **Group Play** على شاشة التطبيقات.





- قد لا يتوفر هذا التطبيق حسب منطقتك أو مزود الخدمة الخاص بك.
- أثناء استخدام هذا التطبيق، لا يمكنك استخدام الإنترنت.



إنشاء مجموعة للتشغيل الجماعي

اضغط على إنشاء مجموعة، وحدد كلمة مرور، ثم استخدم الميزات التالية:

- مشاركة الموسيقى: حدد ملفات الموسيقى للمشاركة. يمكنك توصيل جهازين أو أكثر واستخدامها لعمل مؤثر صوتي محيطي.
- مشاركة الصور: حدد صور لمشاركتها.
- مشاركة المستندات: حدد مستندات لمشاركتها.
- تشغيل الألعاب: لعب مع الأصدقاء عبر الإنترنت.

- اضغط على  واكتب ملاحظة أو ارسم على الشاشة. جميع المشاركين في الجلسة يمكن أن يشاهدوا ما تقوم بإنشائه.
- اضغط على  لعرض صور جميع المشاركين في مخطط الصور المصغرة.
- اضغط على  أو  لتحديد المزيد من الصور أو المستندات.
- اضغط على  لعرض المشاركين في المجموعة.

الانضمام إلى التشغيل الجماعي

- اضغط على **انضمام لمجموعة**، وحدد جلسة "لعبة جماعي" للانضمام إليها، ثم أدخل كلمة المرور للمجموعة. حدد فئة وسائط وسيظهر المحتوى الذي يجري مشاركته حاليًا على الجهاز.
- قم بتنشيط ميزة NFC، والمس الجزء الخلفي من جهازك بالجزء الخلفي لجهاز آخر يتم فتح جلسة.

NFC

يتيح لك جهازك إمكانية القراءة بالقرب من علامات تبويب اتصالات الحقل (NFC) التي تحتوي على معلومات حول المنتجات.

يحتوي الجهاز على هوائي NFC مدمج. تعامل مع الجهاز بعناية لكي تتجنب إتلاف هوائي NFC.



إذا كانت الشاشة مقفلة، فلن يقرأ جهازك علامات تبويب NFC ولن يتلقى البيانات.



لتنشيط ميزة NFC، على شاشة التطبيقات، اضغط على **الضبط** ← **الاتصالات** ← **NFC**. اسحب المفتاح **NFC** إلى اليمين.

قراءة معلومات من علامة التبويب NFC

ضع منطقة هوائي NFC على الجزء الخلفي من جهازك بالقرب من علامة NFC. تظهر المعلومات الموجودة على علامة التبويب.

إرسال البيانات عبر Android Beam

استخدم الميزة Android Beam لإرسال بيانات، مثل صفحات الويب والأسماء إلى الأجهزة الممكنة بدعم NFC. على شاشة التطبيقات، اضغط على **الضبط** ← **الاتصالات** ← **NFC**. اسحب المفتاح **Android Beam** إلى اليمين. حدد عنصرًا، وابحث عن موضع هوائي NFC بالجهاز الآخر، ولامس هوائي الجهاز الآخر بهوائي جهازك، ثم اضغط على شاشة جهازك.

S Beam

استخدم هذه الميزة لإرسال البيانات، مثل لقطات الفيديو، والصور، والمستندات.

لا ترسل البيانات المحمية بقوانين حقوق الطبع والنشر عبر S Beam. يؤدي إجراء ذلك إلى مخالفة قوانين حقوق الطبع والنشر. سامسونج غير مسؤولة عن أي مشكلات قانونية قد تحدث بسبب الاستخدام غير القانوني للبيانات المحمية بقوانين حقوق الطبع والنشر.



على شاشة التطبيقات، اضغط على **الضبط** ← **الاتصالات** ← **S Beam**. اسحب المفتاح **S Beam** إلى اليمين. حدد ملف، والمس بالجزء الخلفي من جهازك الجزء الخلفي من الجهاز الآخر، ثم اضغط على شاشة الجهاز.

إذا حاول كلا الجهازين إرسال بيانات بشكل متزامن، فقد يفشل نقل الملفات.



WatchON

استخدم هذا التطبيق للتوصيل بتلفزيون لمشاهدة البرامج والأفلام المفضلة.

اضغط على **WatchON** على شاشة التطبيقات.

يجب عليك أولاً توصيل الجهاز بشبكة والتأكد أن منفذ الأشعة تحت الحمراء بالجهاز يواجه التلفزيون.

التوصيل بالتلفزيون

قم بالتوصيل بالتلفزيون لعرض شاشة الجهاز على سطح أكبر وتحكم في التلفزيون عن بُعد باستخدام الجهاز. حدد بلد ومنطقة. اضغط على ← إعداد الآن، ثم اتبع الإرشادات التي تظهر على الشاشة لتسجيل التلفزيون على الجهاز. تختلف الخطوات حسب الخيارات التي تحددها. للتوصيل بأجهزة أخرى، اضغط على ← **الضبط** ← **غرفتي** ← إضافة أجهزة.

الكاميرا: الوظائف الأساسية

تشغيل الكاميرا

استخدم هذا التطبيق لالتقاط الصور أو الفيديو.

اضغط على الكاميرا على شاشة التطبيقات. أو بدلاً من ذلك، اضغط مطولاً على زر المصراع.

استخدم الاستوديو لعرض الصور والفيديو الملتقط بواسطة الجهاز. (ص. ١٠٧)

- يتوقف تشغيل الكاميرا تلقائياً في حالة عدم استخدامها.
- تأكد أن العدسة نظيفة. وإلا، فقد لا يعمل الجهاز بطريقة صحيحة في بعض الأوضاع التي تتطلب مستويات دقة عالية.

إتيكيت الكاميرا

- لا تلتقط الصور أو الفيديو لأشخاص آخرين بدون إذن منهم.
- لا تلتقط الصور أو الفيديو متى كان ذلك غير مسموحاً به قانوناً.
- لا تلتقط الصور أو الفيديو في الأماكن التي قد تنتهك فيها خصوصية الآخرين.

تعرف على شاشة المعاينة

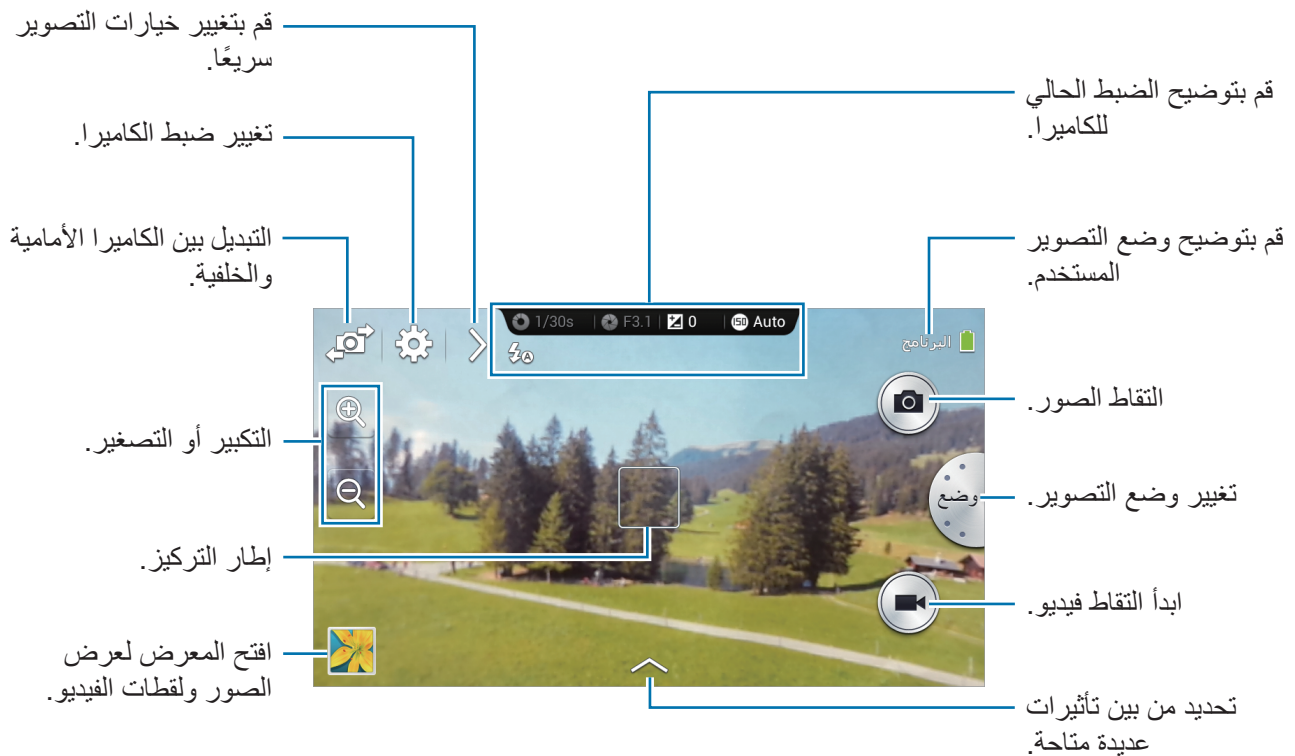

التعرف على الرموز



توفر الرموز التي يتم عرضها في شاشة المعاينة معلومات حول خيارات التصوير والضبط الحالي. الرموز التي يتم سردها في الجدول التالي هي الرموز الأكثر شهرة.

الرمز	المعنى
 1/30s	سرعة المصراع
 F3.1	قيمة فتحة العدسة
 0	قيمة التعريض
 ISO 100	حساسية ISO
	المؤقت
	ال فلاش
	ماكرو
	القياس
	موازنة اللون الأبيض
	التصوير المستمر
	وضع الأقواس
	التعرف على الصوت
	وضع الرموز الجغرافية
	مشاركة لقطة
	مشاركة صورة رفيق
	مشاركة صورة ChatON
	محدد المناظر عن بُعد

التقاط الصور

اضغط نصف ضغطة على زر المصراع للتركيز على الهدف. عندما يكون الهدف في التركيز، يتحول لون إطار التركيز إلى اللون الأخضر. اضغط على زر المصراع لالتقاط الصورة. أو، اضغط على الصورة الموجودة على شاشة المعاينة حيث ينبغي تركيز الكاميرا. عندما يكون الهدف في التركيز، يتحول لون إطار التركيز إلى اللون الأخضر. اضغط على  لالتقاط الصورة.

التقاط الفيديو

اضغط على  لالتقاط فيديو. لإيقاف التسجيل، اضغط على .

أثناء التسجيل، اضغط في المكان الذي تريد التركيز عليه لتغيير التركيز.

- يمكنك التقاط لقطات فيديو تصل مدتها إلى ٢٥ دقيقة في المرة الواحدة.
- عند استخدام بطاقة الذاكرة بسرعة بطيئة في الكتابة، فقد لا يتمكن الجهاز من حفظ الفيديو بطريقة صحيحة. قد يتوقف عن التسجيل، أو قد تتلف إطارات الفيديو المسجل.
- بطاقات الذاكرة ذات السرعات البطيئة في الكتابة لا تدعم الفيديو عالي الدقة. لتسجيل فيديو عالي الدقة، استخدم بطاقات ذاكرة ذات سرعات كتابة أعلى (micro SDHC من فئة Class10 أو أعلى).
- قد يظهر حجم إطار الفيديو أصغر حجمًا وذلك حسب دقة الفيديو وسرعة الإطار.
- في حالة تعيين خيار موازن الصور، يمكن تسجيل صوت موازن الصور.
- إذا كان التركيز نشطًا عند التقاط الفيديو، يمكن للكاميرا أن تسجل الضجيج الخاص بتشغيل التكبير. لتقليل ضجيج التكبير، قم بتنشيط ميزة التكبير الهادئ. (ص. ١٠٥)
- في حالة قيامك بتغيير زاوية التصوير الموجودة في الكاميرا فجأة أثناء التقاط فيديو، فقد لا تكون الكاميرا قادرة على تسجيل الصور بدقة.
- إذا ضغطت على الشاشة لتغيير التركيز يدويًا أثناء التقاط فيديو، فقد يتم تسجيل صوت اللمس.

عرض الصور ومقاطع الفيديو

لعرض الصور أو الفيديو الملتقط، اضغط على رمز المعرض. تنقل إلى اليسار أو اليمين لعرض الصورة السابقة أو التالية. (ص. ١٠٧)

استخدام حلقة التكبير

التكبير والتصغير

قم بتدوير حلقة التكبير في اتجاه عقارب الساعة للتكبير، أو عكس اتجاه عقارب الساعة للتصغير.



- يتوفر تأثير التكبير/التصغير عند استخدام ميزة التكبير أثناء التقاط فيديو.
- في حالة قيامك بتدوير حلقة التركيز بسرعة كبيرة، فقد لا تعمل وظيفة التكبير وذلك بهدف حماية العدسة.
- عند استخدام وظيفة التركيز، فإن العدسة تتحرك للخلف وللأمام لضبط التركيز قبل أن تقوم بتعيين معدل التكبير الدقيق الذي تنوي استخدامه.
- للحفاظ على زاوية رؤية طبيعية، فإن معدل التكبير يزيد في العمليات المتزايدة الأكبر حيثما تصبح أعلى.

ضبط التركيز

مع الضغط نصف ضغطة على زر المصراع، قم بتدوير حلقة التكبير لضبط التركيز.

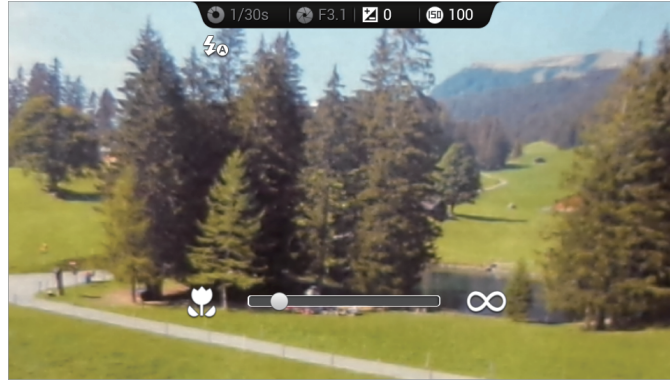

تشغيل الكاميرا أو المعرض



على الشاشة الرئيسية، قم بتدوير حلقة التكبير للوصول إلى شاشة التشغيل السريع للكاميرا والمعرض. يمكنك تشغيل الكاميرا بواسطة تحديد أحد أوضاع التصوير المفضلة.



التقاط صور أو فيديو باستخدام الأوامر الصوتية

استخدم التعرف الصوتي لالتقاط الصور أو الفيديو بواسطة الأوامر الصوتية.

اضغط على  ← . انطق أمر التقاط، مثل «ابتسم»، أو «تشبيز» أو «تسجيل» فيديو.

لمراجعة المزيد من الأوامر الصوتية للتحكم في الكاميرا، اضغط على  ← .

التقاط صور أو فيديو باستخدام تأثيرات الفلتر







استخدم تأثيرات الفلتر لالتقاط صور أو فيديو فريد.

اضغط على  وحدد تأثير الفلتر. تختلف الخيارات المتاحة حسب الوضع.



- بلا تأثير: لا تضع أي مؤثر.
- نقش صغير: ينطبق هذا المؤثر على الألوان ذات التأثير الارتجاعي، والتباين العالي، ومؤثر النقش القوي لكاميرات Lomo.
- التدرج الرمادي: يجعل هذا التأثير الصورة باللون الأبيض والأسود.
- بني داكن: يحول هذا التأثير منظر الخلفية إلى اللون الأحمر.
- عتيق: يجعل ذلك التأثير الصورة تبدو كلاسيكية الشكل والملمس.
- ألوان باهتة: يؤدي هذا المؤثر إلى جعل ألوان الصورة باهتة.
- فيروز: يُطبق ذلك التأثير لون فيروزي هادئ.
- فاتح: يُطبق تأثيرًا ذو لون خفيف.
- رسوم متحركة: يُطبق ذلك تأثيرًا لرسم كرتوني.
- متقلب المزاج: يُطبق ذلك تأثيرًا لرسم كرتوني.
- متجدد: يُطبق ذلك تأثيرًا قويًا.
- ألوان زيتية: يُطبق ذلك تأثيرًا لرسم بالباستيل.
- عين السمكة: يؤدي ذلك التأثير إلى إعتام حواف الإطار ويشوه الأشياء لتقليد المؤثر المرئي لعدسة عين السمكة.

تغيير خيارات التصوير سريعًا

اضغط على  لتغيير خيارات التصوير سريعًا. تختلف الخيارات المتاحة حسب الوضع.

-  : تهيئة الضبط للكاميرا.
-  : تنشيط أو إلغاء تنشيط الفلاش.
-  : استخدام ذلك لضبط لقطات زمن التأخير.
-  : قم بتنشيط أو إلغاء تنشيط ميزة اقتراح الصور. (ص. ١١٩)
-  : ادخل إلى معلومات التعليمات حول استخدام الكاميرا.
-  : تنشيط أو إلغاء تنشيط التعرف الصوتي لالتقاط الصور.
-  : تنشيط أو إلغاء تنشيط خيارات المشاركة.

تقليل اهتزاز الكاميرا

استخدم الميزة "مثبت الصور الضوئية" (OIS) لتقليل أو إزالة الضبابية نتيجة اهتزاز الكاميرا. في وضع الخبير، اضغط على  ←  ← (مقاوم للاهتزاز) OIS، وحدد خيار.



بعد التصحيح



قبل التصحيح

استخدام اكتشاف الأوجه

التقاط لقطة ابتسامه

تكتشف الكاميرا تلقائيًا وجه مبتسم، وتحرر المصراع.

في وضع الخبير، اضغط على  ←  ← اكتشاف الوجه ← لقطة ابتسامه.

قم بتوجيه الكاميرا إلى هدف بشري، واضغط على زر المصراع. عندما يكتشف الجهاز وجهًا مبتسمًا، تلتقط الكاميرا الصورة تلقائيًا.

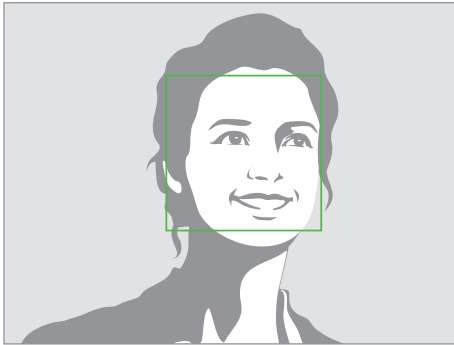

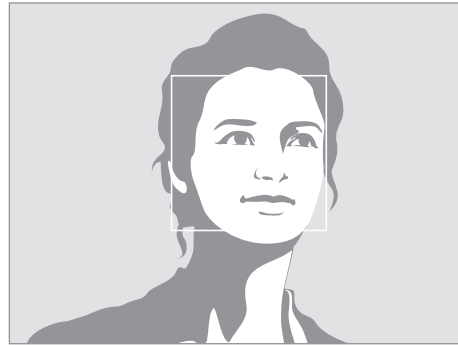

تتبع الابتسامه



تتبع الوجه

اكتشاف إغماضة العين

في حالة اكتشاف الكاميرا لعيون مغلقة، فإنه يلتقط المزيد من الصور تلقائيًا بشكل متتابع. في وضع الخبير، اضغط على  ←  ← اكتشاف الوجه ← رمشة العين. قم بتوجيه الكاميرا إلى الأهداف البشرية. عندما تكتشف الكاميرا وجه بشري، يظهر إطار أبيض حول الوجه. إذا كانت العيون مغلقة في نفس اللحظة التي يتم فيها الضغط على زر المصراع، فإن الكاميرا تلتقط المزيد من الصور تلقائيًا بشكل متتابع.

تلميحات لالتقاط صور أكثر وضوحًا

طريقة حمل الكاميرا بطريقة صحيحة

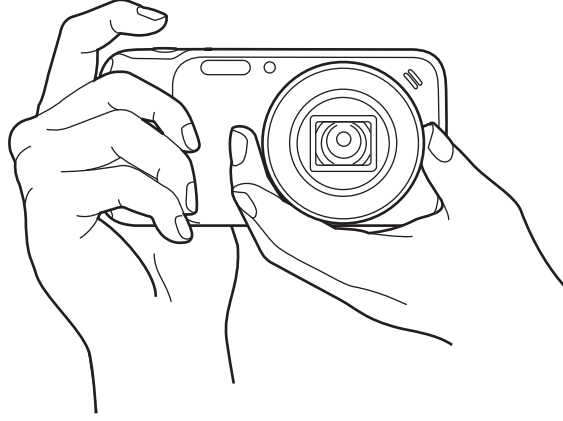

تأكد من عدم إعاقة الشاشة، أو العدسة، أو الفلاش، أو الميكروفون.



تأكد من عدم تعريض العدسة للضوء المباشر. قد يؤدي ذلك إلى تشويه مستشعر الصور، أو يؤدي إلى تعطيله.



الضغط النصفى على زر المصراع

اغط على زر المصراع نصف ضغطة لأسفل لضبط التركيز. تضبط الكاميرا التركيز، والتعريض، وموازنة الأبيض تلقائيًا، ويتحول لون إطار التركيز إلى اللون الأخضر. يتحول لون إطار التركيز إلى اللون الأحمر في حالة عدم تركيزه.

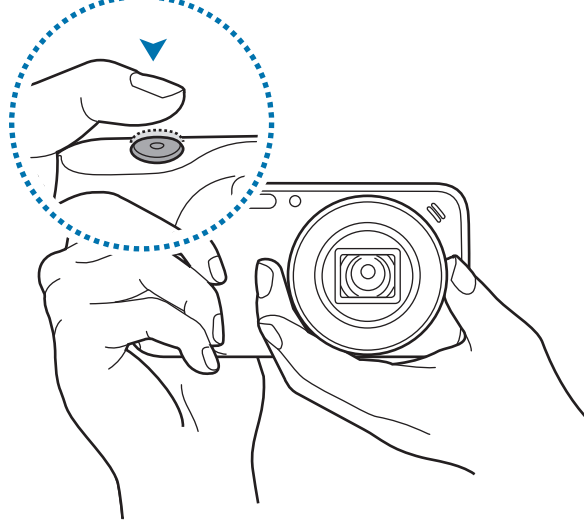

تقليل اهتزاز الكاميرا

اضبط موازن الصور الضوئية (OIS) لتقليل اهتزاز الكاميرا ضوئيًا. (ص. ٧٦)



إبقاء الهدف في التركيز

قد يكون التركيز على الهدف صعباً في الظروف التالية:

- عندما يكون التباين بين الهدف والخلفية منخفضاً. على سبيل المثال، يرتدي الهدف ملابس مشابهة في اللون للخلفية.
- الضوء الموجود خلف الهدف ساطع للغاية.
- الهدف براق أو عاكس للضوء.
- يتضمن الهدف نقوش أفقية مثل النقاط العمياء.
- الهدف غير مضبوط في منتصف الإطار.

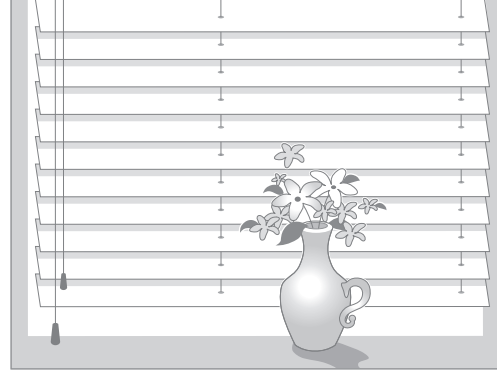

استخدام قفل التركيز

اضغط نصف ضغطة على زر المصراع للتركيز. عند تركيز الهدف، يمكنك تغيير التركيب. عندما تكون جاهزاً، اضغط على زر المصراع لالتقاط الصور.

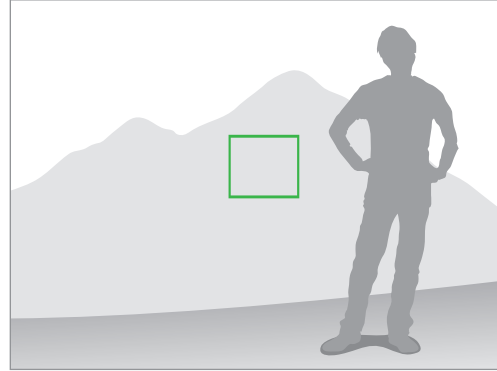
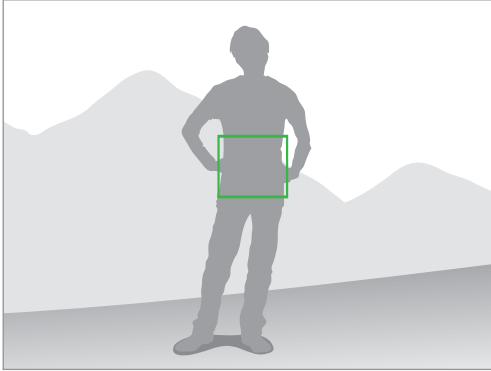

عند التقاط صور في ظروف الإضاءة المنخفضة

- قم بتشغيل الفلاش لالتقاط الصور في الظروف منخفضة الإضاءة. (ص. ١٠١)
- اضبط حساسية ISO. (ص. ٩٧)



عندما تتحرك الأهداف بسرعة عالية

استخدم خيار التصوير المستمر لالتقاط صور لأهداف متحركة. (ص. ٨٥)

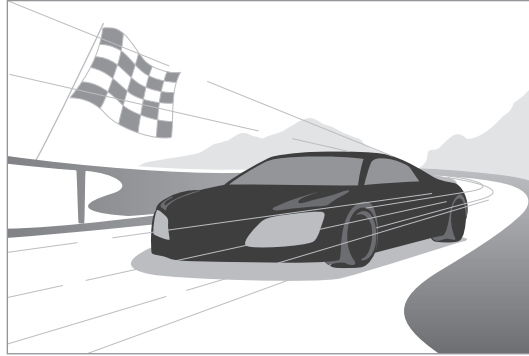

لالتقاط عدة صور بشكل مستمر، استخدم بطاقات ذاكرة ذات سرعات كتابة أعلى (من الفئة micro SDHC 10 أو أعلى).



الكاميرا: أوضاع التصوير

تلقائي

استخدم ذلك لالتقاط الصور مع تحديد أوضاع المنظر تلقائيًا بواسطة الكاميرا. في هذا الوضع، تتعرف الكاميرا على الظروف المحيطة وتضبط تلقائيًا العوامل التي تساهم في التعريض، بما في ذلك سرعة المصراع، وقيمة فتحة العدسة، والقياس، وموازن الأبيض. بينما تتحكم الكاميرا في غالبية الوظائف، فإن بعض خيارات التصوير تكون محدودة. يكون هذا الوضع مفيدًا لالتقاط لقطات سريعة بأقل قدر من الضبط.

اضغط على وضع ← تلقائي.

لعرض رمز لوضع المشهد في الجزء الأيمن العلوي من شاشة المعاينة عندما تضغط نصف ضغطة على زر المصراع، اضغط على > ← ⚙ ← 📷 ← عرض الاكتشاف ← تفعيل.

- يمكن أن تتبع الكاميرا المشاهد المختلفة، حتى نفس الأهداف، وذلك استنادًا إلى العوامل الخارجية، مثل اهتزاز الكاميرا، والإضاءة، والمسافة الفاصلة إلى الهدف.
- إذا لم تتعرف الكاميرا على وضع مشهد معين، فإنها تستخدم الضبط الافتراضي لهذا الوضع.
- حتى إذا اكتشفت وجهًا، فلا تحدد الكاميرا وضع صورة ذاتية حسب وضع الهدف أو مستوى الإضاءة.
- في هذا الوضع، تستهلك الكاميرا المزيد من طاقة البطارية بسبب التغيير المستمر في الضبط عند تحديد الأوضاع المناسبة.



خير

استخدم ذلك لالتقاط صور ولقطات فيديو بواسطة الضبط اليدوي لخيارات التصوير العديدة، بما في ذلك سرعة المصراع، وقيمة فتحة العدسة، وقيمة التعريض، وحساسية ISO.



وضع البرامج

في هذا الوضع، تضبط الكاميرا تلقائيًا سرعة المصراع وقيمة فتحة العدسة بحيث يمكن الوصول إلى قيمة تعريض مثالية. هذا الوضع مفيد عند ترغب في التقاط صور للتعريض الثابت مع القدرة على ضبط إعدادات أخرى. اضغط على وضع ← خير ← P، وقم بتعيين خيارات التصوير المطلوب.

وضع معالج الألوان

يتيح لك هذا الوضع إمكانية ضبط اللون بواسطة تغيير EV (السطوع)، وإشباع اللون، والتباين، والحدة يدويًا. في هذا الوضع، يمكنك التحكم في لون صورتك.

اضغط على وضع ← خبير ← C، وقم بتعيين خيارات التصوير المطلوب.

الوضع اليدوي

يتيح لك هذا الوضع إمكانية ضبط سرعة المصراع وقيمة فتحة العدسة يدويًا. في هذا الوضع، يمكنك التحكم بالكامل في تعريض الصور. يفيد هذا الوضع في بيئات التصوير المتحكم بها، مثل ستوديو، أو إذا كان من الضروري ضبط إعدادات الكاميرا. يُوصى بهذا الوضع أيضًا لتصوير المشاهد الليلية أو الألعاب النارية.

اضغط على وضع ← خبير ← M، وقم بتعيين خيارات التصوير المطلوب.

- في حالة قيامك بضبط قيمة ISO عالية، أو فتح المصراع لفترة زمنية طويلة، فإن تشويش الصور قد يزيد.
- استخدم حامل ثلاثي وتحرير المصراع لمنع اهتزاز الكاميرا.
- كلما تفتح المصراع لفترة زمنية طويلة، كلما زادت فترة حفظ صورة. لا تقم بإيقاف تشغيل الكاميرا بينما تحفظ الكاميرا الصور.
- يمكنك تحديد قيمتي فتحة مصراع مختلفتين. تختلف القيم المتاحة حسب معدل التكبير.



ذكي

استخدم ذلك لالتقاط الصور بواسطة ضبط محدد مسبقاً للمناظر المتعددة.

اقتراح الوضع الذكي

استخدم ذلك لالتقاط الصور بأحد الأوضاع الذكية التي تقترحها الكاميرا تلقائياً.

اضغط على وضع ← ذكي ← اقتراح الوضع الذكي.

اضغط نصف ضغطة على زر المصراع، وحدد وضعاً من القائمة المقترحة، ثم اضغط على زر المصراع لالتقاط صورة. إذا لم تحدد وضعاً من القائمة المقترحة، فإن الكاميرا تلتقط صورة في الوضع التلقائي. لتعيين الوضع المحدد، اضغط على ↵.

وجه جميل

استخدم هذا الوضع لالتقاط صور لوجوه مضيئة للحصول على صور أكثر جمالاً.

اضغط على وضع ← ذكي ← وجه جميل.

اضغط على زر المصراع لالتقاط صورة. اضغط على وجه، واضبط التأثيرات. للتبديل بين الصورة الأصلية والصورة المضبوطة، اضغط على قبل وبعد. اضغط على حفظ لحفظ الصورة.

أفضل صورة

استخدم ذلك لالتقاط عدة صور في وقت قصير، ثم اختر أفضل الصور من بينها.

اضغط على وضع ← ذكي ← أفضل صورة.

اضغط على زر المصراع لالتقاط صور عديدة. اضغط مطولاً على الصور المصغرة لحفظها، ثم اضغط على حفظ.

الالتقاط المستمر

استخدم ذلك لالتقاط سلسلة من الصور لأهداف متحركة.

اضغط على وضع ← ذكي ← الالتقاط المستمر.

أثناء حمل الكاميرا بثبات، اضغط مطولاً على زر المصراع لالتقاط عدة صور بشكل مستمر.



لالتقاط عدة صور بشكل مستمر، استخدم بطاقات ذاكرة ذات سرعات كتابة أعلى (من الفئة micro SDHC 10 أو أعلى).



أفضل وجه

استخدم ذلك لالتقاط لقطات مجمعة عديدة في نفس الوقت وقم بدمجهم لإنشاء أفضل صورة ممكنة.

اضغط على وضع ← ذكي ← أفضل وجه.

اضغط على زر المصراع لالتقاط صور عديدة. للحصول على أفضل لقطة، أمسك الكاميرا في وضع الاستعداد وابق ثابتاً أثناء التقاط الصور. اضغط على الإطار الأصفر على كل وجه، واختر أفضل وجه فردي للهدف. بعد اختيار وجه لكل فرد، اضغط على **حفظ** لدمج الصور في صورة واحدة، وقم بحفظها.

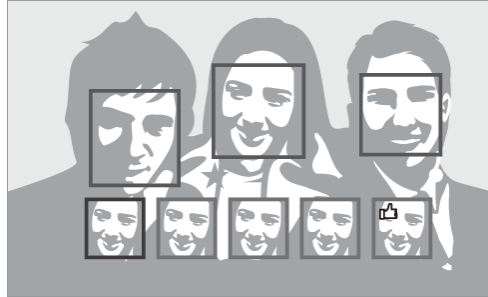

تصوير أطفال

استخدم ذلك لعرض صوت مرح لجذب انتباه الأطفال عند التصوير.

اضغط على وضع ← ذكي ← تصوير أطفال.

اضغط على زر المصراع. تصدر الكاميرا صوت تنبيه وتلتقط عدة صور عندما تكتشف وجه.

لتغيير صوت التنبيه، اضغط على > ← ⚙ ← 📷 ← أصوات الإلهاء.

أفقي

استخدم ذلك لالتقاط صور للسماء الزرقاء والمناظر الطبيعية بألوان أكثر ثراءً.

اضغط على وضع ← ذكي ← أفقي.



الفجر

استخدم ذلك لالتقاط صور للسماء في الفجر بألوان رقيقة.

اضغط على وضع ← ذكي ← الفجر.

ثلج

استخدم ذلك لالتقاط صور أكثر بريقاً لمناظر الثلوج.

اضغط على وضع ← ذكي ← ثلج.

ماكرو

استخدم ذلك لالتقاط صور لأهداف قريبة للغاية.

اضغط على وضع ← ذكي ← ماكرو.



أمسك الكاميرا بثبات لمنع التقاط صور ضبابية.



طعام

استخدم ذلك لالتقاط صور للطعام بدرجات ألوان إضافية.

اضغط على وضع ← ذكي ← طعام.

حفل/في الداخل

استخدم ذلك لالتقاط صور داخلية واضحة.

اضغط على وضع ← ذكي ← حفل/في الداخل.

تجميد الحركة

استخدم ذلك لالتقاط صور لأهداف متحركة بسرعة عالية.
اضغط على وضع ← ذكي ← تجميد الحركة.



يُوصى باستخدامه في ضوء النهار البراق.



درجة ضوء قوية

استخدم ذلك لالتقاط صور بدون فقدان التفاصيل في المناطق البراقة والمظلمة. تلتقط الكاميرا تلقائيًا عدة صور بقيم تعريض عديدة، ثم تدمجها في صورة واحدة. الصورة الملتقطة في قيمة التعريض الأصلية يتم حفظها أيضًا.
اضغط على وضع ← ذكي ← درجة ضوء قوية.
أثناء حمل الكاميرا بثبات، اضغط على زر المصراع لالتقاط عدة صور.



بموثر



بدون موثر



- قد تتأثر هذه الميزة بسبب اهتزاز الكاميرا، أو الإضاءة، أو تحرك الهدف، وبيئة التصوير.
- يتم تعطيل الفلاش في هذه الميزة.
- عند التقاط صور لأهداف متحركة، قد تظهر صورة تلوية.
- يُوصى باستخدام الحامل الثلاثي.

بانوراما

استخدم ذلك لالتقاط صور بانورامية عريضة.

اضغط على وضع ← ذكي ← بانوراما.

اضغط على زر المصراع لالتقاط صورة، ثم حرك الكاميرا في اتجاه واحد. عندما يقوم الإطار الأزرق بالمحاذاة مع شاشة المعاينة، تلتقط الكاميرا تلقائيًا لقطة أخرى بتسلسل بانورامي. لإيقاف الالتقاط، اضغط على زر المصراع مرة أخرى. يتم دمج الصور تلقائيًا في صورة بانورامية واحدة.





- تجنب ما يلي للحصول على صور عالية الجودة:
 - تحريك الكاميرا بسرعة عالية أو ببطء شديد.
 - حرك الكاميرا قليلاً لالتقاط الصورة التالية.
 - تحريك الكاميرا بسرعات غير طبيعية.
 - هز الكاميرا.
 - تغيير اتجاه الكاميرا أثناء التقاط صورة.
 - التقاط صور في ظروف الإضاءة المنخفضة.
 - التقاط صور لأهداف متحركة.
 - التقاط صور في حالة تغير سطوع أو لون الضوء.
 - التقاط صور لهدف في مقدمة خلفيات غير محددة، مثل السماوات الفارغة، أو الجدران الخالية.
- يتوقف الالتقاط في الظروف التالية:
 - تغير المسافة الفاصلة عن الهدف أثناء التصوير.
 - تحريك الكاميرا بسرعة عالية.
 - عدم تحريك الكاميرا.
- قد تتوقف الكاميرا عن التقاط الصور بسبب التركيب أو الحركة داخل المنظر.
- قد لا تلتقط الكاميرا آخر مشهد بالكامل في حالة التوقف عن تحريك الكاميرا في الوضع الصحيح الذي تريد إنهاء المنظر عنده. لالتقاط المنظر بالكامل، حرّك الكاميرا قليلاً خلف الوضع الذي تريد إن ينتهي عنده المنظر.

شلال

استخدم ذلك لالتقاط صور لمساقط المياه.

اضغط على وضع ← ذكي ← شلال.

قد تظهر الصورة ضبابية بسبب السرعة البطيئة للمصراع عند التقاط الكاميرا للصور. تأكد من استخدام حامل ثلاثي القوائم.



الصور المتحركة

استخدم ذلك لإنشاء صورة حيث تتحرك أهداف محددة بواسطة تجميد أو تحريك أهداف متحركة تلقائيًا يتم اكتشافها بواسطة الكاميرا.

اضغط على وضع ← ذكي ← الصور المتحركة.

اضغط على زر المصراع لالتقاط صورة. اضغط على تحريك أو تجميد، ثم قم بحك الشاشة لتحريك أو لتجميد الأشياء المتحركة المكتشفة. اضغط على تزيين لضبط نطاق الاقتصاص، أو الاتجاه لتغيير اتجاه التحريك. ثم اضغط على حفظ لحفظ الصورة.

دراما

استخدم ذلك لالتقاط سلسلة من الصور ودمجها لإنشاء صورة تعرض لقطات من الفيلم.

اضغط على وضع ← ذكي ← دراما.

أثناء حمل الكاميرا بثبات، اضغط على زر المصراع لالتقاط عدة صور بشكل مستمر. اضغط على حفظ لحفظ الملف.



للحصول على أفضل لقطة، راجع هذه التلميحات. لا تلتقط الكاميرا الصور بطريقة صحيحة في ظروف التصوير الأخرى.



- أمسك الكاميرا في وضع الاستعداد وابق ثابتًا أثناء التقاط الصور.
- التقط صور لهدف يتحرك في اتجاه واحد.
- التقط صور بخلفيات خالية من الأهداف المتحركة.
- تجنب التقاط صور لهدف وخلفية ذات ألوان متشابهة.
- تجنب التقاط صور للأشياء القريبة جدًا أو البعيدة جدًا على أن تقع داخل الشاشة أو الأشياء الطويلة جدًا مثل الحافلة أو القطار.

الممحاة

استخدم ذلك لمحو حركات الأهداف المتحركة في الخلفية.

اضغط على وضع ← ذكي ← الممحاة.

اضغط على زر المصراع لالتقاط سلسلة من الصور. تقوم الكاميرا بمحو آثار الحركة من هدف متحرك. لاستعادة الصورة الأصلية، اضغط على عرض الأهداف المتحركة، اضغط على المنطقة المميزة، ثم اضغط على حفظ.

- أمسك الكاميرا في وضع الاستعداد وابق ثابتاً أثناء التقاط الصور.
- عند التقاط صور لهدف وكانت الخلفية ذات ألوان مختلفة، فقد لا تتعرف الكاميرا على جميع الحركات.
- عند التقاط الصور لهدف يتحرك قليلاً جداً أو يتحرك كثيراً، فقد لا تتعرف الكاميرا على جميع الحركات.
- في حالة وجود عدة أهداف تتحرك في الخلفية، فقد لا تتعرف الكاميرا على جميع الحركات.



الصوت والالتقاط

استخدم ذلك لالتقاط صورة مع الصوت.

اضغط على وضع ← ذكي ← الصوت والالتقاط.

تسجل الكاميرا بضعة ثوان من الصوت قبل التقاط صورة.

لتعيين الكاميرا لتسجيل الصوت قبل أو بعد التقاط صورة، اضغط على > ← ⚙ ← 📷 ← Sound.

بينما يتم التقاط الصور بهذا الوضع، يتم تسجيل الصوت بواسطة الميكروفون الداخلي.



رسم بياني

استخدم ذلك لالتقاط صور لأشكال مظلمة على خلفية مضيئة.

اضغط على وضع ← ذكي ← رسم بياني.



لتعظيم تأثير السيلويت، التقط الصور في موقع مضيء.



الغروب

استخدم ذلك لالتقاط صور لغروب الشمس.

اضغط على وضع ← ذكي ← الغروب.

ليلي

استخدم ذلك لالتقاط الصور في ظروف الإضاءة الضعيفة، بدون استخدام الفلاش.

اضغط على وضع ← ذكي ← ليلي.

أثناء حمل الكاميرا بثبات، اضغط على زر المصراع لالتقاط عدة صور. يتم دمج الصور تلقائيًا في صورة واحدة.



قد تظهر الصورة ضبابية بسبب السرعة البطيئة للمصراع عند التقاط الكاميرا للصور. تأكد من استخدام حامل ثلاثي القوائم.



العب نارية

استخدم ذلك لالتقاط صور للألعاب النارية.
اضغط على وضع ← ذكي ← العب نارية.



قد تظهر الصورة ضبابية بسبب السرعة البطيئة للمصراع عند التقاط الكاميرا للصور. تأكد من استخدام حامل ثلاثي القوائم.



أثار الضوء

استخدم ذلك لالتقاط صورة لنهاية الضوء في ظروف الإضاءة الضعيفة.
اضغط على وضع ← ذكي ← أثار الضوء.



قد تظهر الصورة ضبابية بسبب السرعة البطيئة للمصراع عند التقاط الكاميرا للصور. تأكد من استخدام حامل ثلاثي القوائم.





وضعي

استخدم ذلك لتسجيل أوضاع التصوير المفضلة وحددها بشكل ملائم. يمكنك تسجيل ما يصل إلى ٥ أوضاع. اضغط على وضع ← وضعي ← تعديل، ثم حدد أوضاع التصوير المفضلة. بعد إكمال عملية الاختيار، اضغط على تم لحفظه.

الكاميرا: خيارات التصوير والضبط

تخصيص خيارات التصوير

تتوفر خيارات تصوير عديدة في الكاميرا. من خلال هذه الخيارات، يمكنك التقاط مزيد من الصور ولقطات الفيديو المخصصة.

اضغط على  للوصول إلى خيارات التصوير. استنادًا إلى الوضع المحدد، يمكنك الضغط على  ← . حدد خيارًا، ثم قم بحفظه.

- تختلف الخيارات المتاحة حسب وضع التصوير، والعدسة التي تستخدمها، وظروف التصوير.
- حسب الخيار المحدد، فإن بعض الضبط قد لا يتوفر.



EV (السطوع)

تقوم الكاميرا بالتعيين التلقائي للتعريض بواسطة قياس مستويات الضوء من تركيب الصورة ووضع الهدف. في حالة ما إذا كان التعريض المعين بواسطة الكاميرا أعلى أو أقل من المتوقع، فيمكنك ضبط قيمة التعريض يدويًا. اضغط على وضع ← خبير ← P / C. قم بتدوير قرص خيارات التصوير إلى EV (السطوع)، واضبط قيمة التعريض.



أفتح (+)



محايد (٠)



أعمق (-)

- عند التقاط صورة، إذا لم يكن قد تم تحديد قيمة التعريض المناسبة، فاستخدم الخيار **AE BKT** الموضوع بين أقواس لالتقاط العديد من الصور بقيم تعريض مختلفة.
- التقاط الصور بقيم تعريض أعلى قد يؤدي إلى صور ضبابية، وذلك بسبب سرعة المصراع الأقل.



(الحساسية) ISO

تمثل قيمة حساسية ISO حساسية الكاميرا للضوء.

كلما زاد مستوى حساسية ISO، زادت حساسية الكاميرا للضوء. وعلى التوالي، بواسطة تحديد حساسية ISO أعلى، يمكنك التقاط صور في أماكن معتمة أو داكنة بسرعات مصراع أعلى. في حين، قد يؤدي ذلك إلى زيادة التشويش الإلكتروني وينتج عنه صورة محببة.

اضغط على وضع ← خبير ← P / M. قم بتدوير قرص خيارات التصوير إلى (الحساسية) ISO، وحدد حساسية ISO.

أمثلة



ISO 400



ISO 100



ISO 3200



ISO 800



قم بزيادة قيمة ISO في الأماكن التي يتم فيها حظر استخدام الفلاش. يمكنك التقاط صورة واضحة بواسطة ضبط قيمة ISO عالية بدون الحاجة إلى توفير من الضوء.



WB (مصدر الضوء)

يمثل موازنة الأبيض مصدر الضوء الذي يؤثر على لون الصورة.

يعتمد لون الصورة على نوع وجودة مصدر الضوء. إذا كنت تريد أن يكون لون صورتك حقيقيًا، حدد ظرف إضاءة مناسب لمعايرة موازنة الأبيض، أو اضبط درجة حرارة اللون يدويًا. يمكنك أيضًا ضبط اللون لمصادر الضوء المعينة مسبقًا بحيث تطابق ألوان الصورة المشهد الحقيقي في ظل ظروف إضاءة مختلطة.

في وضع الخبير، اضغط على  ←  ← (مصدر الضوء) WB، وحدد خيار.

- **تلقائي:** استخدم ضبط تلقائي حسب ظروف الإضاءة.
- **ضوء النهار:** استخدم ذلك للأيام المشمسة. ينتج عن هذا الخيار صور بألوان أقرب إلى الألوان الطبيعية للمشاهد.
- **غائم:** استخدم ذلك للأيام المليئة بالسحب أو الظلال. الصور الملتقطة في الأيام الضبابية تميل إلى أن تكون مائلة إلى الزرقة مقارنة بالأيام المشمسة. يعكس هذا الخيار هذا المؤثر.
- **فلوريسنت H:** استخدم ذلك تحت ضوء الفلوريسنت أثناء النهار أو تحت ضوء مصابيح الفلوريسنت ثلاثية الاتجاهات.
- **فلوريسنت L:** استخدم ذلك تحت ضوء مصابيح الفلوريسنت الأبيض.
- **تنجستن:** استخدم ذلك تحت المبات المتوهجة أو لمبات الهالوجين. تميل لمبات التنجستن المتوهجة إلى تدرج لوني محمر. يعكس هذا الخيار هذا المؤثر.
- **مخصص:** استخدم ذلك لضبط موازنة اللون الأبيض المخصص. وجّه العدسة إلى جزء من سطح أبيض، ثم اضغط على زر المصراع.
- **K:** استخدم ذلك للضبط اليدوي لدرجة حرارة لون مصدر الضوء. درجة حرارة اللون هي قياس بالدرجات الكلفينية التي تشير إلى نوع محدد من مصادر الضوء. بينما تزيد درجة حرارة اللون، يصبح توزيع اللون أكثر برودة. أو بدلاً من ذلك، بينما تقل درجة حرارة اللون، يصبح توزيع اللون أكثر دفئًا. اسحب المؤشر المنزلق أو اضغط على  أو  لضبط درجة حرارة اللون.

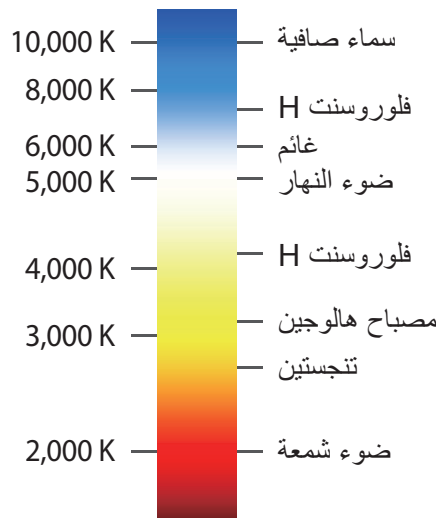

أمثلة



ضوء النهار



WB تلقائي



تنجستين



غائم

القياس

تشير أوضاع القياس إلى الأساليب التي تقيس بها الكاميرا كمية الضوء. تقيس الكاميرا مقدار الضوء في المشهد، وفي كثير من أوضاعه، تستخدم القياس لضبط إعدادات عديدة. على سبيل المثال، إذا كان الهدف يبدو أغمق من اللون الفعلي، فإن الكاميرا تلتقط صورة معرضة بشكل زائد عن الحد. إذا كان الهدف يبدو أغمق من اللون الفعلي، فإن الكاميرا تلتقط صورة غير معرضة بشكل زائد عن الحد.



في وضع الخبير، اضغط على  ←  ← القياس، وحدد خيار.

- **مصفوفة:** تحسب الكاميرا مقدار الضوء في أماكن عديدة. عندما يكون الضوء كافياً أو غير كافياً، تضبط الكاميرا التعريض بواسطة جعل السطوع الإجمالي في مستوى متوسط في المشهد. يناسب هذا الوضع الصور العامة.

- **نقطة:** تحسب الكاميرا مقدار الضوء في المنتصف. عندما تلتقط صورة في ظروف توجد فيها إضاءة قوية في خلفية الهدف، فإن الكاميرا تضبط التعريض لتصوير هدف بطريقة صحيحة.
- **تركيز على المنتصف:** تحسب الكاميرا ناحية حدودية مقارنة بما تقوم به الكاميرا في وضع التركيز. فهي تلخص مقدار الضوء الموجود في جزء منتصف اللقطة (٦٠-٨٠٪) وبقية اللقطة (٢٠-٤٠٪).

وضع القيادة

استخدم هذا الخيار لضبط أسلوب التصوير. يوصى بالصور المتتابعة لتصوير الحركة السريعة للأهداف سريعة الحركة، مثل سيارات السباق.





في وضع الخبير، اضغط على  ←  ← وضع القيادة، وحدد خيار.

- **عادي مستمر:** استخدم ذلك لالتقاط صورة واحدة.
- **عالي مستمر:** استخدم ذلك لالتقاط سلسلة من الصور لأهداف متحركة.
- **AE BKT:** استخدم خيار أقواس التعريض لالتقاط ثلاثة صور متتابعة بقيم تعريض مختلفة (واحدة بقيمة تعريض أخف، والأصلية، وواحدة بقيمة تعريض أغمق). استخدم حامل ثلاثي لمنع الصور الضبابية.
- قد يستغرق حفظ الصور وقتًا أطول حسب سعة بطاقة الذاكرة ومستوى الأداء عند التقاط صور متتابعة.
- يُوصى باستخدام حامل ثلاثي عند التقاط صور متتابعة.



فلاش

لالتقاط صورة حقيقية لأحد الأهداف، ينبغي أن يكون مقدار الضوء ثابتًا. عندما يختلف مصدر الضوء، يمكنك استخدام فلاش وتوفير مصدر ثابت من الضوء.



اضغط على  (أو  ← ) ←  ← فلاش، وحدد خيارًا.

- **إلغاء التفعيل:** استخدم ذلك لإيقاف تشغيل الفلاش.
- **تلقائي:** استخدم ذلك لاستخدام الفلاش تلقائيًا. يومض الفلاش عندما يكون الهدف أو الخلفية معتمّة.
- **عين حمراء:** استخدم ذلك لمنع التوهج الأحمر في عيون الهدف.
- **ملء:** استخدم ذلك لاستخدام الفلاش دومًا.
- **مزامنة بطيئة:** استخدم ذلك للحفاظ على تفاصيل الخلفية.
- **تصحيح العين الحمراء:** استخدم ذلك لتصحيح التوهج الأحمر في عيون الهدف.
- يوجد فاصل زمني بين مرتبي التصوير المتتابعين للفلاش. لا تقم بإزالته حتى ينطلق الفلاش مرة أخرى.
- في حالة انعكاس الضوء الصادر من الفلاش، أو في حالة تطاير قدر ملحوظ من التراب في الهواء، فقد تظهر بقع صغيرة في الصورة.



نمط التركيز

استخدم هذا الخيار لتحديد وضع تركيز مناسب للهدف.

في وضع الخبير، اضغط على  ←  ← نمط التركيز، وحدد خيار.

- **ضبط البؤرة:** استخدم ذلك لالتقاط صورة لهدف ثابت. عندما تضغط نصف ضغطة على زر المصراع، يقوم التركيز بإصلاح منطقة التركيز. تتحول المنطقة إلى اللون الأخضر عندما يتحقق التركيز.
- **ماكرو:** استخدم ذلك لالتقاط صور لأهداف قريبة للغاية.

منطقة البؤرة

استخدم هذا الخيار لتغيير أوضاع منطقة التركيز.

وعموماً، تركز الكاميرات على أقرب هدف. عندما يكون هناك كثير من الأهداف، يمكن التركيز على أهداف غير مطلوبة. لمنع التركيز على الأهداف غير المطلوبة، قم بتغيير منطقة التركيز بحيث يكون الهدف المطلوب موجوداً داخل التركيز. يمكنك الحصول على صورة أكثر وضوحاً وأكثر حدة بواسطة تحديد منطقة تركيز مناسبة.

في وضع الخبير، اضغط على  ←  ← منطقة البؤرة، وحدد خيار.

- **على المنتصف AF:** استخدم ذلك للتركيز على منتصف الإطار.
- **متعدد AF:** استخدم هذا الخيار للتركيز على مناطق عديدة. يتم تقسيم الصورة إلى منطقتين أو أكثر، وتحصل الكاميرا على نقاط التركيز لكل منطقة وتعرض مستطيل أخضر في الأماكن التي يتم فيها ضبط التركيز بطريقة صحيحة. يوصى بذلك لصور المشاهد.

اكتشاف الوجه

استخدم ذلك الخيار لتحديد وضع تتبع الوجه.

في وضع الخبير، اضغط على  ←  ← اكتشاف الوجه، وحدد خيار.

- **عادي:** استخدم ذلك لقياس التعريض على الوجه البشري.
- **لقطة ابتسامة:** استخدم ذلك للتعرف على والمساعدة على التقاط الأوجه المبتسمة للأشخاص. (ص. ٧٦)
- **رمشة العين:** استخدم ذلك لتتبع العيون المغلقة والتقاط صور إضافية تلقائياً. (ص. ٧٧)

• عند اكتشاف أحد الأوجه، تتبع الكاميرا الوجه تلقائياً.







• قد لا تكون هذه الميزة فعالة في الظروف التالية:

- الهدف بعيد جداً عن الكاميرا.
- الإضاءة براقية للغاية أو مظلمة للغاية.
- الهدف لا يواجه الكاميرا.
- الهدف يرتدي نظارات أو قناع.
- تتغير تعبيرات وجه الهدف بشكل سريع.
- الهدف ذو إضاءة خلفية، أو ظروف الإضاءة غير ثابتة.



حجم الصورة

بينما تقوم بزيادة الدقة، فإن صورتك ستتضمن مزيداً من نقاط البكسل، لذا يمكن طباعتها على ورق أكبر حجماً أو عرضها على شاشة أكبر حجماً. عندما تستخدم دقة عالية، فإن حجم الملف يزيد أيضاً. حدد دقة منخفضة للصور التي سيتم عرضها في إطار الصورة الرقمية أو تحميلها إلى الويب.

اضغط على  (أو  ← ) ←  ← حجم الصورة، وحدد خياراً.



الجودة

استخدم هذا الخيار لتحديد جودة أعلى للصور للتمتع بصور أفضل. يؤدي تحديد جودة أعلى للصور إلى زيادة حجم الملف أيضاً.

في وضع الخبير، اضغط على  ←  ← الجودة، وحدد خيار.





تباين تلقائي

استخدم هذا الخيار لتحسين التباين تلقائياً في الصور التي تضم أهداف مضيئة ذات إضاءة خلفية أو تباين أعلى بين الأهداف والخلفيات.

في وضع الخبير، اضغط على  →  → تباين تلقائي، وحدد خيار.





ضبط الصورة

استخدم هذا الخيار لضبط اللون، أو الإشباع، أو الحدة، أو تباين الصور.

في وضع الخبير، اضغط على  ←  ← ضبط الصورة، واسحب المؤشر المنزلق أو اضغط على  أو  لكل قيمة.

الموقت

استخدم هذا الخيار للقطات التي يتم تأخيرها زمنيًا.

اضغط على  (أو  ← ) ←  ← الموقت، وحدد خيار.

اضغط على زر المصراع لبدء تشغيل الموقت. تلتقط الكاميرا الصور بعد مرور فترة زمنية محددة. اضغط على زر المصراع لإلغاء الموقت.

(مقاوم للاهتزاز) OIS

استخدم الخيار "مثبت الصور الضوئية" (OIS) لتقليل أو إزالة الضبابية نتيجة اهتزاز الكاميرا.

في وضع الخبير، اضغط على  ←  ← (مقاوم للاهتزاز) OIS، وحدد خيار.

• إلغاء التفعيل: استخدم ذلك لإيقاف تشغيل الخيار.

• تفعيل: استخدم ذلك للتطبيق المستمر لميزة OIS.

• قد لا تكون هذه الميزة تعمل بطريقة صحيحة في الظروف التالية:



- عند تحريك الكاميرا لمتابعة أحد الأهداف المتحركة.

- في حالة اهتزاز الكاميرا بشدة.

- عندما تكون سرعة المصراع منخفضة (على سبيل المثال عند التقاط صور في الظروف منخفضة الإضاءة).

- إذا كانت طاقة البطارية منخفضة.

- عند التقاط صور مقربة.

• يؤدي استخدام هذه الميزة بواسطة حامل ثلاثي إلى جعل الصور ضبابية وذلك بسبب الاهتزاز الحادث من مستشعر OIS. قم بإلغاء تنشيط هذه الميزة عند استخدام حامل ثلاثي.

• قد تبدو الشاشة ضبابية في حالة تعرض الكاميرا للاصطدام أو للسقوط. عند حدوث ذلك، أعد تشغيل الجهاز.

خيارات تسجيل الفيديو

اضغط على  (أو  ← ) ، وقم بتهيئة الضبط لتسجيل الفيديو.



- **حجم الفيلم:** حدد دقة للفيديو. استخدم مستوى دقة أعلى للتمتع بجودة أعلى. تحتل لقطات الفيديو ذات الدقة الأعلى المزيد من مساحة الذاكرة.
- **حركة متعددة:** اضبط سرعة تشغيل الفيديو.



إذا حددت خيارًا آخر غير **x1**، فلن يتم تسجيل الصوت.



- **الصوت:** استخدم ذلك لتقليل ضجيج التكبير أثناء التقاط فيديو.
- **إلغاء صوت الرياح:** قم بإزالة بعض الضجيج المحيط بالإضافة إلى ضجيج الرياح.

خيارات المشاركة

قم بمشاركة الصور كما هو ملقطة بواسطة ضبط خيارات المشاركة. اضغط على  (أو  ← ) ، وحدد خيارًا.

- **مشاركة اللقطة:** قم بإرسال الصورة مباشرة إلى جهاز آخر عبر Wi-Fi Direct.
- **مشاركة صورة الصديق:** اضبط الكاميرا للتعرف على وجه الشخص الذي قمت بوضع علامة عليه في الصورة وارسلها إلى هذا الشخص.
- **مشاركة صور ChatON:** ارسل صورة مباشرة إلى جهاز آخر عبر ChatON.
- **مستكشف العرض عن بعد:** اضبط الجهاز للتحكم في الكاميرا عن بُعد.

ضبط الكاميرا

اضغط على  (أو  ← ) ، وقم بتهيئة الضبط للكاميرا.

- **مستوى صوت الكاميرا:** اضبط صوت التركيز التلقائي.
- **بيب:** يقوم بتنشيط أو إلغاء تنشيط أصوات التنبيه.
- **الشرح:** تعرض وصف الوضع.
- **خطوط الإرشاد:** اعرض دليلًا لمساعدتك على تأليف مشهد.

- إيقاف الشاشة تلقائياً: حدد طول الفترة الزمنية التي ينتظرها الجهاز قبل إيقاف تشغيل الضوء الخلفي للشاشة.
- إعادة عرض: تعرض الصور أو لقطات الفيديو الملتقطة لفترة وجيزة.
- طباعة التاريخ/الوقت: استخدم ذلك لطباعة التاريخ و/أو الوقت على الصور عند التقاطها.
- عرض الضبط التلقائي: اضبط الكاميرا لضبط سطوع الشاشة تلقائياً.
- علامة GPS: ارفق رمز موقع GPS بالصورة. قم بتنشيط هذه الميزة عند التقاط صور لإنشاء ألبومات في اليوم الحكايات.



- لتحسين إشارات GPS، تجنب التصوير في الأماكن التي تعاق فيها الإشارة، كما هو الحال بين المباني أو في المناطق المنخفضة، أو في ظروف الطقس السيئة.
- قد يظهر موقعك في الصور عندما تقوم بتحميلها على الويب. لكي تتجنب ذلك، قم بإلغاء تنشيط ضبط رمز GPS.

- التحكم الصوتي: قم بتنشيط أو إلغاء تنشيط التعرف على الصوت لالتقاط الصور أو الفيديو.
- اسم الملف السياقي: اضبط الكاميرا لأضافة رموز سياقية، مثل معلومات الموقع، إلى أسماء الملفات.



لكي تستخدم هذه الميزة، يجب عليك تنشيط ضبط رمز GPS.

- مصباح AF: استخدم ذلك لتنشيط مصباح مساعد AF في ظروف الإضاءة الضعيفة.
- وضع البدء: حدد وضع الكاميرا الافتراضي الذي يتم تشغيله عند تشغيل الجهاز.
- التخزين: حدد موقع الذاكرة للتخزين.
- إرجاع: أعد تعيين ضبط الكاميرا.

الوسائط

الاستوديو

استخدم هذا التطبيق لعرض الصور ولقطات الفيديو.

اضغط على الاستوديو على شاشة التطبيقات.



- لا يتم دعم بعض تنسيقات الملفات حسب البرنامج المثبت على الجهاز.
- قد لا يتم تشغيل بعض الملفات بطريقة صحيحة حسب طريقة ترميزها المستخدمة.

عرض الصور

يؤدي تشغيل الاستوديو إلى عرض المجلدات المتاحة. عندما يقوم تطبيق آخر مثل بريد إلكتروني، بحفظ صورة، فإن مجلد **Download** يتم إنشاؤه تلقائيًا لكي يحتوي الصور. وبنفس الطريقة، فإن النقاط لقطة شاشة يؤدي إلى إنشاء المجلد **Screenshots** تلقائيًا. حدد مجلد لفتحه.

في أحد المجلدات، يتم عرض الصور حسب تاريخ الإنشاء. حدد صورة لعرضها ملء الشاشة. تنقل إلى اليسار أو اليمين لعرض الصورة السابقة أو التالية.

التكبير والتصغير

استخدم الأساليب التالية لتكبير صورة:

- اضغط ضغطًا مزدوجًا في أي مكان للتكبير.
- افرق إصبعين من يدك عن بعضهما في أي مكان للتكبير. ضمهما معًا للتصغير، أو اضغط عليهما ضغطًا مزدوجًا للرجوع.

عرض الصور باستخدام ميزة الحركة

استخدم ميزة الحركة لتنفيذ وظيفة بحركة معينة.

على شاشة التطبيقات، اضغط على الضبط ← جهازي ← الحركات والإشارات ← الحركة، اسحب المفتاح الحركة جهة اليمين، ثم قم بتشغيل المفتاح لكل ميزة. للتوقف عن استخدام ميزة حركة، أوقف تشغيل المفتاح للميزة.

تشغيل الفيديو

تعرض ملفات الفيديو الرمز  في المعاينة. حدد فيديو لمشاهدته واضغط على .

تعديل الصور

عند عرض صورة، اضغط على  واستخدم الوظائف التالية:

- **المفضلة:** أضف الصورة إلى قائمة المفضلة.
- **عرض الشرائح:** ابدأ عرض الشرائح بالصور الموجودة في المجلد الحالي.
- **إطار الصور:** استخدم ذلك لإضافة إطار وملاحظة إلى صورة. يتم حفظ الصور المعدلة في المجلد **Photo frame**.
- **ملاحظة صورة:** استخدم هذه الخاصة لتدوين ملاحظة على الجهة الخلفية من الصورة. اضغط على  لتعديل الملاحظة.
- **نسخ إلى الحافظة:** قم بالنسخ إلى الحافظة.
- **طباعة:** قم بطباعة الصورة عبر USB أو اتصال Wi-Fi. يتوافق الجهاز فقط مع بعض من طابعات سامسونج.
- **تغيير الاسم:** أعد تسمية الملف.
- **مشاركة صورة الصديق:** ارسل الصورة إلى شخص تم تمييز وجهه بعلامة في الصورة.
- **تدوير لليسار:** قم بالتدوير عكس اتجاه عقارب الساعة.
- **تدوير لليمين:** قم بالتدوير في اتجاه عقارب الساعة.
- **قص:** قم بتغيير حجم الإطار الأزرق لاقتصاص وحفظ الصورة بداخله.
- **المسح بحثًا عن أجهزة مجاورة:** ابحث عن الأجهزة التي تكون وظيفة مشاركة الوسائط بها نشطة.
- **تعيين:** اضبط الصورة كخلفية أو كصورة اسم.
- **التفاصيل:** اعرض تفاصيل الصورة.
- **الضبط:** قم بتغيير ضبط المعرض.

تعديل الصور

عند عرض صورة، اضغط على  واستخدم الوظائف التالية:



- تدوير: قم بتدوير الصورة.
- قص: قم باقتصاص الصورة.
- اللون: اضبط الإشباع أو سطوع الصورة.
- مؤثر: تطبيق التأثيرات على الصورة.
- صورة شخصية: قم بتصحيح العين الحمراء، واضبط وأعد لمس الأوجه، أو قم بعمل خلفية ضبابية.
- لاصق: ارفق الملصقات.
- الرسم: ارسم الصورة.
- إطار: قم بتطبيق الإطارات على الصورة.

الصور المفضلة

عند عرض صورة، اضغط على  ← المفضلة لإضافة الصورة إلى قائمة المفضلة.



حذف الصور

استخدم أحد الأساليب التالية:

- في أحد المجلدات، اضغط على  ← تحديد عنصر، وحدد الصور بواسطة وضع علامة اختيار، ثم اضغط على .
- عند عرض صورة، اضغط على .

مشاركة الصور

استخدم أحد الأساليب التالية:

- في أحد المجلدات، اضغط على  ← تحديد عنصر، وحدد الصور بواسطة وضع علامة اختيار، ثم اضغط على  لإرسالها إلى آخرين.
- عند عرض صورة، اضغط على  لإرسالها إلى الآخرين أو لمشاركتها عبر خدمات الشبكة الاجتماعية.

الضبط كخلفية

عند عرض صورة، اضغط على  ← تعيين لضبط الصورة كخلفية أو لتعيينها إلى اسم.

وضع رموز على الوجوه

اضغط على  ← الضبط، ثم ضع علامة اختيار أمام **بصمة الوجه**. يظهر إطار أصفر اللون حول الوجه الذي يتم التعرف عليه في الصورة. اضغط على الوجه، واضغط على **إضافة اسم**، ثم حدد أو أضف اسمًا. عند ظهور رمز الوجه على إحدى الصور، اضغط على رمز الوجه واستخدم الخيارات المتاحة، مثل إجراء المكالمات أو إرسال الرسائل.

قد تفشل عملية التعرف على الوجه حسب زاوية الوجه، أو حجمه، أو لون البشرة، أو التعبير الوجهي، أو ظروف الإضاءة، أو الملحقات التي يرتديها الهدف.



Paper Artist

استخدم هذا التطبيق لكي تجعل الصور تبدو مثل الرسومات الإيضاحية مع وضع تأثيرات مرحة أو إطارات.

اضغط على **Paper Artist** على شاشة التطبيقات.

استخدم الأدوات الفنية لتعديل إحدى الصور. يتم حفظ الصورة المعدلة في المجلد **الاستوديو** ← **Paper Pictures**.

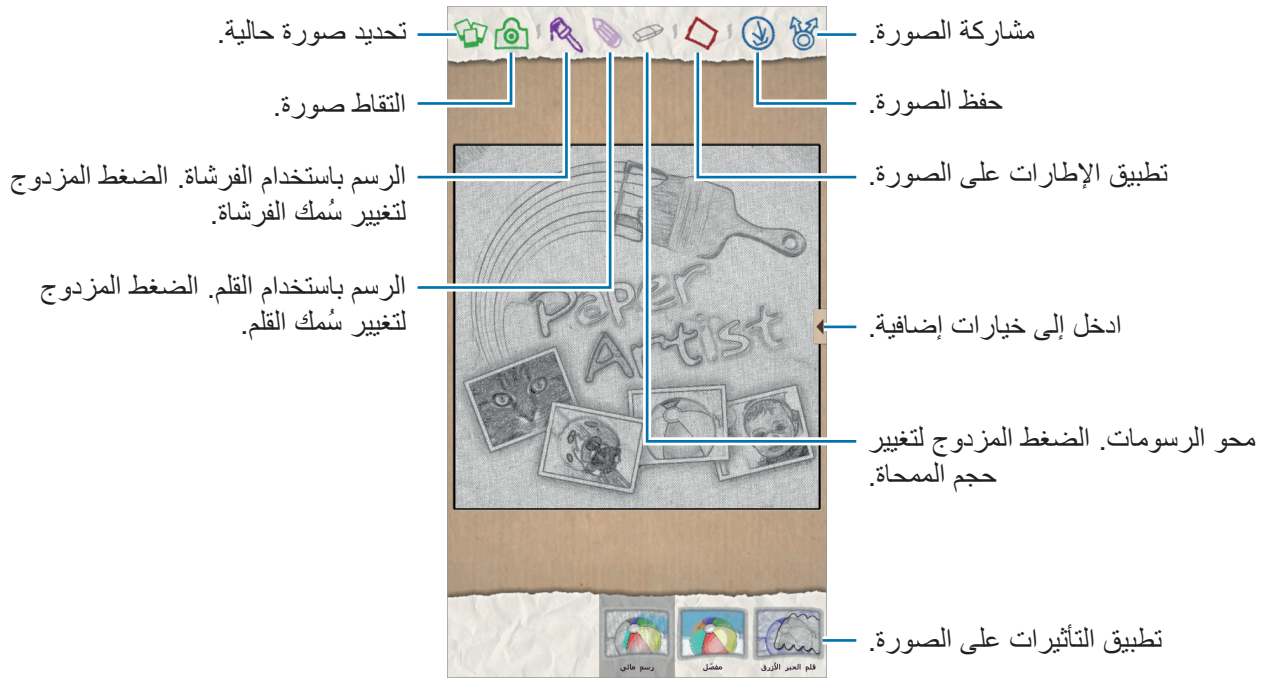

فيديو

استخدم هذا التطبيق لعرض ملفات الفيديو.

اضغط على فيديو على شاشة التطبيقات.

- لا يتم دعم بعض تنسيقات الملفات حسب برنامج الجهاز.
- قد لا يتم تشغيل بعض الملفات بطريقة صحيحة حسب طريقة ترميزها المستخدمة.



تشغيل الفيديو

حدد فيديو للتشغيل.

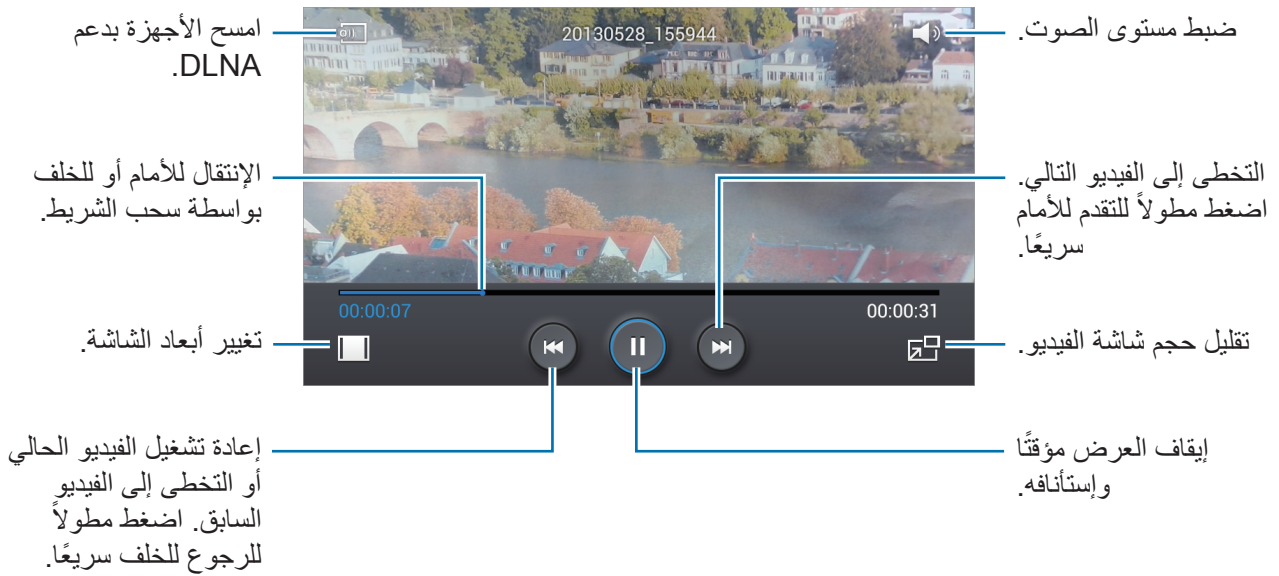

حذف الفيديو

اضغط على  ← مسح، وحدد فيديو بواسطة وضع علامة اختيار، ثم اضغط على مسح.

مشاركة الفيديو

اضغط على  ← مشاركة عبر، حدد فيديو بواسطة الاختيار، واضغط على تم، ثم حدد وسيلة مشاركة.

استخدام مشغل الفيديو المنبثق

استخدم هذه الميزة لاستخدام تطبيقات أخرى بدون غلق مشغل الفيديو. أثناء مشاهدة الفيديو، اضغط على  لاستخدام المشغل المنبثق.

افرد إصبعين عن بعضهما البعض على الشاشة لتكبير المشغل، وضمهما معاً على الشاشة لتصغيره. لنقل المشغل، قم بسحبه إلى موقع آخر.

محرر فيديو

استخدم ذلك التطبيق لتعديل لقطات الفيديو وتطبيق مؤثرات عديدة.

اضغط على **محرر فيديو** على شاشة التطبيقات.

- بعض ملفات الفيديو في **الاستوديو** لا يمكن عرضها وذلك حسب دقة الفيديو والترميز.
- قد لا يتم تشغيل بعض الملفات بطريقة صحيحة حسب طريقة ترميزها المستخدمة.



إنشاء لقطات الفيديو

اضغط على  لإنشاء مشروع جديد، أو حدد سمة الإطار. لإضافة ملفات فيديو، اضغط على الرمز المقابل لنوع الوسائط المطلوبة في الجزء الأيسر السفلي من الشاشة، ثم اضغط على ملف. كرر إدراج الملف كما هو مطلوب، ثم اضغط على **تم للإنهاء**.

لحذف إطار، اضغط مطولاً على الإطار، ثم اسحبه إلى سلة المهملات.

لإعادة ترتيب الإطارات، اضغط مطولاً على إطار، ثم اسحبه إلى موقع جديد.

اضغط على  وأضف مؤثر انتقال بين الإطارات.

للحفظ، اضغط على  ← **حفظ**.

لتصدير الفيديو كملف، اضغط على **تصدير**.

إدخال نص في فيديو

حدد إطاراً لتعديله، وأدخل النص باستخدام خيارات إدخال النصوص الموجودة في الجزء الأيمن، واضغط على **تمت**، ثم قم بحفظ الفيديو.

اقتصاص شرائح من فيديو

حدد إطارًا لتقسيمه، وحرك القوس البادئ إلى نقطة البدء المطلوبة، وحرك قوس الإنهاء إلى نقطة الإنهاء المطلوبة، واضغط على تمت ثم احفظ الفيديو.

تقسيم الفيديو

حدد إطارًا لتقسيمه، واسحبه إلى نقطة التقسيم، واضغط على فصل — تمت ثم احفظ الفيديو.

تطبيق مؤثرات على الفيديو

حدد إطارًا لتعديله، وحدد خيار مؤثر في الجزء الأيسر، واضغط على تمت، ثم قم بحفظ الفيديو.

ألبوم الحكايات

استخدم هذا التطبيق لإنشاء الألبوم الرقمي الخاص بك للاحتفاظ بقصصك بواسطة تنظيم الصور بدقة وبشكل تلقائي. اضغط على ألبوم الحكايات على شاشة التطبيقات.

قد لا يتوفر هذا التطبيق حسب منطقتك أو مزود الخدمة الخاص بك.



إنشاء ألبومات الحكايات

اضغط على إنشاء ألبوم — حسب معلومات العلامة لإنشاء ألبوم حكايات تلقائيًا. حدد معيار، ثم اضغط على بحث عن صور. أدخل عنوانًا للألبوم، وحدد سمة، ثم اضغط على إنشاء ألبوم. لإنشائه يدويًا، اضغط على إنشاء ألبوم — من الاستديو.

إنشاء ألبومات موصى بها

عند التقاط صور في موقع واحد، يقوم الجهاز بفرز الصور تلقائيًا إلى ألبومات حسب الفئة التي تحددها ويقترح عمل ألبومات جديدة. اضغط على ≡ — الضبط — المدينة الرئيسية، ثم اضبط طريقة للتعرف على موقعك. حدد نوع الألبوم واضبط حد أدنى لعدد الصور. عندما تلتقط صور تتوافق مع الفئة التي تحددها، يقترح الجهاز عمل ألبوم.

اضغط على إنشاء ألبوم ← من الاقتراحات. حدد ألبومًا، وأدخل عنوانًا للألبوم، ثم اضغط على إنشاء ألبوم.

يوصي الجهاز بعمل أومات حكايات عندما تضغط على الرقم المحدد مسبقًا من الصور في يوم واحد.



عرض ألبومات الحكايات

حدد ألبوم حكايات. تظهر صورة الغلاف على الصفحة الأولى. تنقل إلى اليسار أو اليمين لعرض الصور في ألبوم الحكايات.

عند عرض صورة، اضغط على  واستخدم الوظائف التالية:

- إضافة محتوى: أضف مزيدًا من المحتوى إلى الألبوم.
- إزالة المحتوى: احذف المحتوى الموجود في الألبوم.
- تعديل: قم بتغيير تخطيط الصفحة أو تعديل الصور الموجودة في الصفحة الحالية.
- تغيير السمة: قم بتغيير السمة لتخطيط الصفحة.
- عرض الشرائح: ابدأ عرض الشرائح بالصور الموجودة في الألبوم الحالي.
- مشاركة عبر: ارسل الألبوم إلى آخرين.
- طباعة: قم بطباعة الألبوم عبر USB أو اتصال Wi-Fi. يتوافق الجهاز فقط مع بعض من طابعات سامسونج.
- طلب كتاب الصور: قدم طلبًا للألبوم المطبوع.
- تصدير: قم بتصدير الألبوم إلى مواقع تخزين أخرى.
- حذف الألبوم: احذف الألبوم.

تعديل الصور





اضغط على الصورة الخاصة بالصفحة الموجودة في الألبوم.

لإضافة تسمية، اضغط على .

لإرسال الصورة إلى آخرين، اضغط على .

لحذف الصورة، اضغط على .

لتطبيق التأثيرات على الصورة، اضغط على .

- لبدء عرض الشرائح، اضغط على  ← عرض الشرائح ← بدء عرض الشرائح.
- لضبط الصورة كصورة غلاف ألبوم، اضغط على  ← تعيين كغلاف.
- لتدوير الصورة عكس اتجاه عقارب الساعة، اضغط على  ← تدوير لليسار.
- لتدوير الصورة في اتجاه عقارب الساعة، اضغط على  ← تدوير لليمين.

الموسيقى

استخدم هذا التطبيق للاستماع إلى الموسيقى.
اضغط على الموسيقى على شاشة التطبيقات.

- لا يتم دعم بعض تنسيقات الملفات حسب إصدار برنامج الجهاز.
- قد لا يتم تشغيل بعض الملفات بطريقة صحيحة حسب طريقة ترميزها المستخدمة.



تشغيل الموسيقى

حدد فئة الموسيقى، ثم حدد أغنية لتشغيلها.
اضغط على صورة الألبوم الموجودة في الجزء السفلي من الشاشة لفتح شاشة مشغل الموسيقى.



للاستماع إلى الأغنيات على مستويات صوتية متساوية، اضغط على  ← الضبط ← مستوى الصوت الذكي.



عندما يكون مستوى الصوت الذكي نشطًا، يمكن أن ينتهي مستوى الصوت أعلى من مستوى صوت الجهاز. توخى بالغ الحذر لتجنب التعرض لفترة طويلة للأصوات العالية لكي تحول دون إتلاف حاسة السمع لديك.

لضبط صوت مخصص أثناء الاستماع إلى الأغنيات باستخدام سماعة رأس، اضغط على  ← الضبط ← Adapt Sound ← مفعّل. عندما تقوم برفع مستوى الصوت إلى المستوى ١٤ أو أعلى، لا يتم تطبيق خيار الصوت التكيفي على تشغيل الموسيقى. إذا قمت بخفض مستوى الصوت إلى المستوى ١٣ أو أقل، يتم إعادة تطبيق الخيار.

ضبط أغنية كنغمة رنين

لاستخدام الأغنية التي يجري تشغيلها حاليًا كنغمة رنين، اضغط على  ← تعيين ← نغمة رنين الهاتف.

إنشاء قوائم تشغيل

قم بعمل التحديد الخاص بك للأغنيات.

اضغط على قوائم التشغيل، ثم اضغط على  ← إنشاء قائمة تشغيل. أدخل عنوانًا واضغط على موافق. اضغط على إضافة موسيقى، حدد الأغنيات المطلوب تضمينها، ثم اضغط على موافق.

لإضافة الأغنية التي يجري تشغيلها الآن إلى قائمة التشغيل، اضغط على  ← إضافة إلى قائمة التشغيل.

تشغيل الموسيقى حسب الحالة النفسية

قم بتشغيل الموسيقى مجمعة حسب الحالة النفسية. يتم إنشاء قائمة التشغيل تلقائيًا بواسطة الجهاز. عند إضافة أغنية جديدة، اضغط على مربع الموسيقى ←  ← تحديث المكتبة.

اضغط على مربع الموسيقى وحدد خلية الحالة النفسية. أو اختر خلايا متعددة من خلال سحب أصبعك.

YouTube

استخدم هذا التطبيق لمشاهدة الفيديو من موقع YouTube على الويب.

اضغط على **YouTube** على شاشة التطبيقات.

قد لا يتوفر هذا التطبيق حسب منطقتك أو مزود الخدمة الخاص بك.



مشاهدة الفيديو

اضغط على **Q**، ثم أدخل كلمة أساسية. حدد إحدى نتائج البحث لمشاهدة فيديو.

قم بتدوير الجهاز إلى الاتجاه الأفقي للعرض ملء الشاشة.

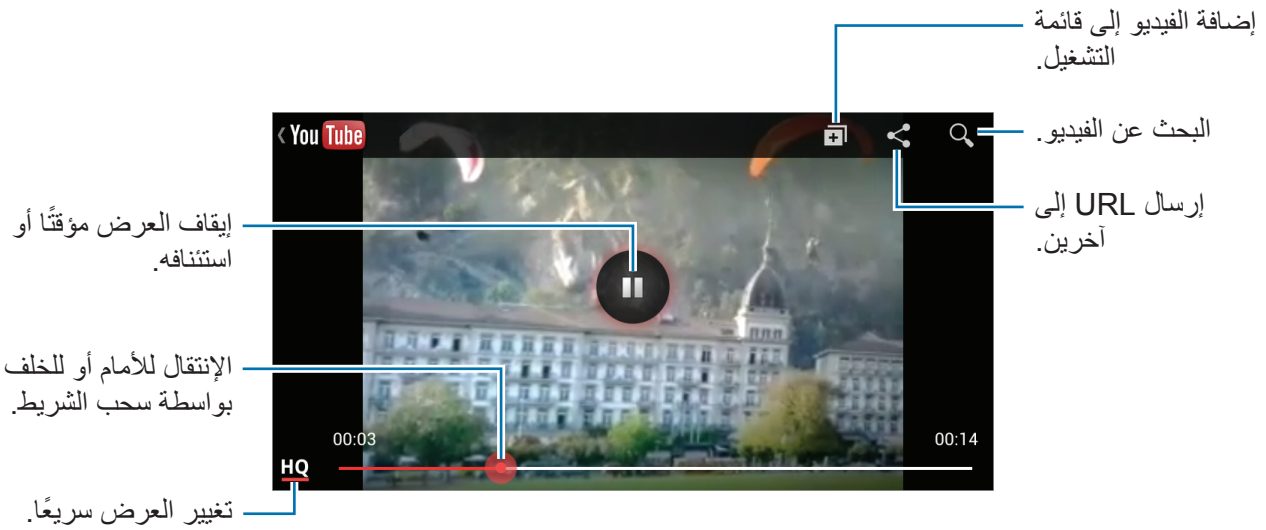

مشاركة الفيديو

حدد الفيديو لعرضه، واضغط على ، ثم حدد أسلوب مشاركة.

تحميل الفيديو

حدد حسابك، واضغط على ، وحدد فيديو، وأدخل معلومات للفيديو، ثم اضغط على .

Flipboard

استخدم هذا التطبيق للوصول إلى المجالات المخصصة.

اضغط على **Flipboard** على شاشة التطبيقات.

قد لا يتوفر هذا التطبيق حسب منطقتك أو مزود الخدمة الخاص بك.



لبدء تشغيل Flipboard، انقر لأعلى على صفحة التحية، واضغط على لتبدأ، وحدد موضوعات الأخبار، ثم اضغط على **Build Your Flipboard**.

حدد قصة الغلاف، وتنقل بين صفحات Flipboard، ثم حدد المقالة المطلوب قراءتها.

أثناء قراءة مقالة، استخدم الرموز التالية:

-  : انتقل إلى الصفحة السابقة.
-  : اضبط المقالة باعتبارها من بين الأشياء التي تفضلها على Facebook.
-  : أضف المقالة إلى قائمة المفضلة في Twitter.
-  : اعرض تعليقات الآخرين حول المقالة.
-  : أضف المقالة إلى مجلة Flipboard لديك.
-  : قم بمشاركة المقالة عبر Twitter.
-  : قم بمشاركة المقالة مع آخرين.

اقتراح صورة

استخدم هذا التطبيق لعرض الصور الملتقطة بواسطة مستخدمين آخرين للنقاط المهمة بالقرب من موقعك الحالي. اضغط على اقتراح صورة على شاشة التطبيقات.

عرض الصور

استنادًا إلى موقعك الحالي، فإن الجهاز يقترح الصور للأماكن القريبة على الخريطة. ابحث عن مكان واضغط على صورة مصغرة لعرضه ملء الشاشة.

أثناء عرض صورة، اضغط على  ← إضافة إلى المفضلة/الأماكن، أضف الصورة أو المكان إلى قائمة المفضلة، وقم بتشغيل ضبط الإشعارات. سيتم إبلاغك عندما تقوم بزيارة المكان الموجود في الصورة.

استخدام الصور كدليل للتصوير

يمكنك استخدام الصور المقترحة كأدلة لتصوير نفس الأماكن المتشابهة.

أثناء عرض صورة، اضغط على . يتم تشغيل تطبيق الكاميرا وتعرض الصورة. استخدم زاوية التصوير والتركيب في الصورة كدليل للالتقاط صورك.

التطبيقات ومخازن الوسائط

سوق Play

استخدم هذا التطبيق لشراء وتنزيل التطبيقات والألعاب التي يمكن تشغيلها على الجهاز. اضغط على سوق Play على شاشة التطبيقات.

قد لا يتوفر هذا التطبيق حسب منطقتك أو مزود الخدمة الخاص بك.



تنصيب التطبيقات

- استعرض التطبيقات حسب الفئة، أو اضغط على 🔍 للبحث بكلمة أساسية.
- حدد تطبيقاً لعرض معلومات حوله. لتنزيله، اضغط على تنصيب. إذا كانت هناك تكلفة مقابل تنزيل التطبيق، فاضغط على السعر واتبع الإرشادات التي تظهر على الشاشة لاستكمال عملية الشراء.
- عند توفر إصدار جديد من أي تطبيق مثبت، يظهر رمز التحديث في الجزء العلوي من الشاشة لتنبيهك إلى وجود تحديث. افتح لوحة الإشعارات واضغط على الرمز لتحديث التطبيق.
 - لتنصيب التطبيقات التي قمت بتنزيلها من مصادر أخرى، على شاشة التطبيقات، اضغط على الضبط ← المزيد ← الحماية ← مصادر غير معروفة.



إلغاء تثبيت التطبيقات

قم بإلغاء تثبيت التطبيقات المشتراة من سوق Play. اضغط على ≡ ← تطبيقاتي، وحدد تطبيقاً لحذفه من قائمة التطبيقات المثبتة، ثم اضغط على إزالة.

Samsung Hub

استخدم هذا التطبيق لشراء محتوى الوسائط المتعددة وتنزيلها. يمكنك أيضًا إدارة المحتوى على الجهاز. اضغط على **Samsung Hub** على شاشة التطبيقات.

شراء محتوى الوسائط المتعددة

حدد فئة خدمة، وحدد محتوى وسائط، ثم أكمل عملية الشراء.

إدارة المحتوى على الجهاز

حدد فئة خدمة، وقم بالتمرير إلى اليسار ثم قم بإدارة المحتوى على الجهاز.

Samsung Apps

استخدم هذا التطبيق لشراء وتنزيل تطبيقات سامسونج المخصصة. لمزيد من المعلومات، تفضل بزيارة www.samsungapps.com.

اضغط على **Samsung Apps** على شاشة التطبيقات.

قد لا يتوفر هذا التطبيق حسب منطقتك أو مزود الخدمة الخاص بك.



تنصيب التطبيقات

استعرض التطبيقات حسب الفئة.

للبحث عن تطبيق، اضغط على **Q** في الجزء العلوي من الشاشة، ثم أدخل كلمة أساسية في حقل البحث. حدد تطبيقًا لعرض معلومات حوله. لتنزيله، اضغط على **مجاني**. إذا كانت هناك تكلفة مقابل تنزيل التطبيق، فاضغط على السعر واتبع الإرشادات التي تظهر على الشاشة لاستكمال عملية الشراء.

عند توفر إصدار جديد من أي تطبيق مثبت، يظهر رمز التحديث في الجزء العلوي من الشاشة لتنبيهك إلى وجود تحديث. افتح لوحة الإشعارات واضغط على الرمز لتحديث التطبيق.



أفلام Play

استخدم هذا التطبيق لمشاهدة وتنزيل واستئجار الأفلام أو عروض التلفزيون. اضغط على أفلام Play على شاشة التطبيقات.

قد لا يتوفر هذا التطبيق حسب منطقتك أو مزود الخدمة الخاص بك.



حدد فئة في الجزء العلوي من الشاشة، ثم حدد فيلم، أو برنامج تلفزيوني، أو فيديو، لتشغيله أو استئجاره.

موسيقى Play

استخدم هذا التطبيق للاستماع إلى الموسيقى من الجهاز أو بث الموسيقى من خدمة سحابة Google. اضغط على موسيقى Play على شاشة التطبيقات.

قد لا يتوفر هذا التطبيق حسب منطقتك أو مزود الخدمة الخاص بك.





قم بتشغيل الموسيقى بواسطة تحديد فئة موسيقى أو مشاركة الأغنيات مع الآخرين بواسطة تحميلها إلى مخزن سحابة Google.

الأدوات المساعدة

مذكرة S

استخدم هذا التطبيق لإنشاء ملاحظة باستخدام الصور والتسجيلات الصوتية.
اضغط على مذكرة S على شاشة التطبيقات.

تأليف المذكرات

قم بإنشاء ملاحظات تضم محتوى ثري بواسطة عمل رسومات بإصبعك أو إضافة صور أو مذكرات صوتية.
اضغط على  للكتابة أو الرسم على الشاشة، أو اضغط على  لإدخال نص باستخدام لوحة المفاتيح.

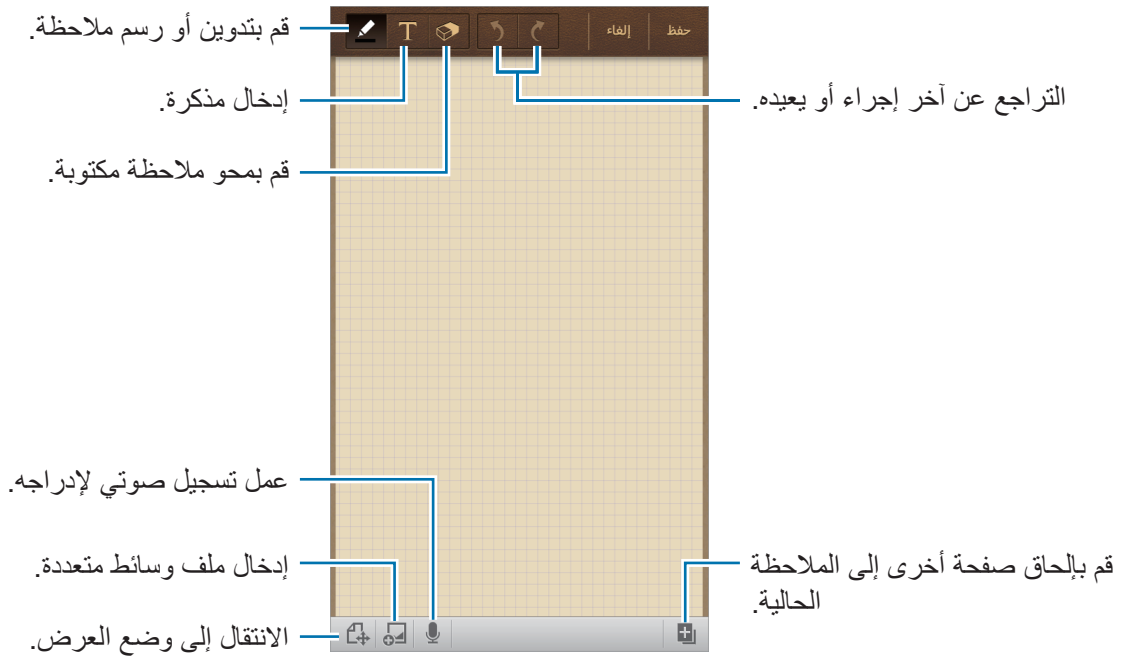

عند كتابة مذكرة موجزة، اضغط على  مرة أخرى لتغيير نوع القلم، أو سمك الخط، أو لون القلم.
عند محو الملاحظة المكتوبة، اضغط على  مرة أخرى لتغيير حجم الممحاة أو لمسح الملاحظة.

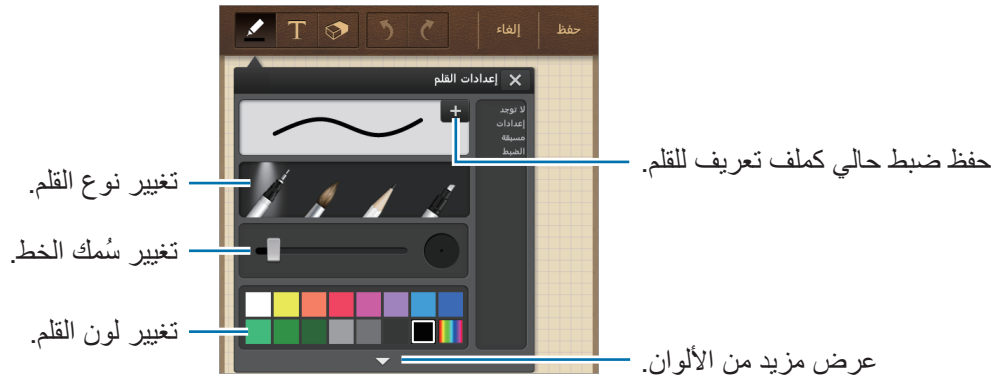

لتغيير خلفية الورقة، اضغط على  ← تغيير الخلفية.

لإضافة علامات، اضغط على  ← إضافة علامة.

إدراج ملفات وسائط متعددة أو تسجيلات صوتية

اضغط على  لإدراج ملفات وسائط متعددة. اضغط على  لإدراج تسجيل صوتي.

استعراض المذكرات

استعرض الصور المصغرة للمذكرات بواسطة التمرير لأعلى أو لأسفل.









للبحث عن مذكرة، اضغط على  ← بحث.

لحذف مذكرة، اضغط على  ← حذف.

لفرز الملاحظات حسب التاريخ، أو العنوان، أو العلامة، أو غيرها، اضغط على  ← فرز بواسطة.

- لتغيير وضع العرض، اضغط على  ← عرض القائمة.
- لإنشاء مذكرة بواسطة استيراد ملف، اضغط على  ← استيراد.
- لتصدير ملاحظات كتتنسيق ملف آخر، اضغط على  ← تصدير.
- لإنشاء مجلد، اضغط على  ← إنشاء مجلد.
- لنقل ملاحظات إلى مجلد آخر، اضغط على  ← نقل.
- لنسخ ملاحظات، اضغط على  ← نسخ.
- لتغيير ضبط S Memo، اضغط على  ← الضبط.
- للوصول إلى معلومات التعليمات لـ S Memo، اضغط على  ← مساعدة.

عرض مذكرة

- اضغط على الصورة المصغرة للملاحظة لفتحها.
- لحذف مذكرة، اضغط على  ← حذف.
- لإرسال الملاحظة إلى آخرين، اضغط على  ← مشاركة عبر.
- لحفظ الملاحظة كملف صورة أو كملف PDF، اضغط على  ← تصدير.
- لإضافة المذكرة كقائمة المفضلة، اضغط على  ← إضافة إلى المفضلة.
- لحفظ الملاحظة كحدث، اضغط على  ← إنشاء حدث.
- لضبط مذكرة كتطبيق مصغر أو خلفية للشاشة الرئيسية، اضغط على  ← تعيين.
- لطباعة الملاحظة عبر USB، أو اتصال Wi-Fi، اضغط على  ← طباعة. يتوافق الجهاز فقط مع بعض من طابعات سامسونج.
- لتعديل المذكرة، اضغط على .
- لتشغيل تسجيل الصوت، اضغط على .

مخطط S

استخدم هذا التطبيق لإدارة الأحداث والمهام.
اضغط على **مخطط S** على شاشة التطبيقات.

إنشاء أحداث أو مهام

- اضغط على **+**، ثم استخدم أحد الأساليب التالية:
- **إضافة حدث:** أدخل حدث مع ضبط متكرر اختياري.
 - **إضافة مهمة:** أدخل مهمة مع ضبط أولوية اختيارية.
- لإضافة حدث أو مهمة بطريقة أكثر سرعة، اضغط على تاريخ لتحديده واضغط عليه مرة أخرى.

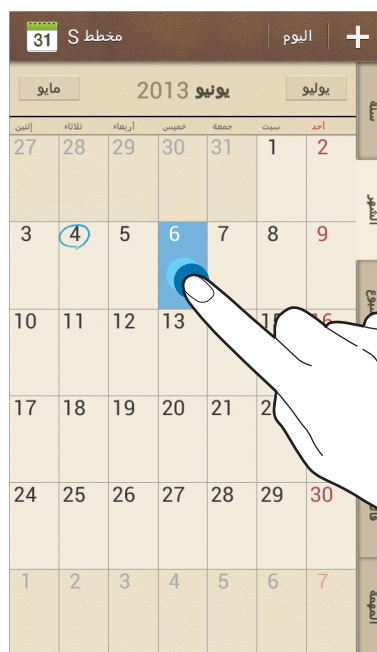



أدخل عنواناً وحدد التقويم لاستخدامه، أو قم بالزمالة معه. ثم اضغط على **تعديل تفاصيل الحدث** أو **تعديل تفاصيل المهمة** لإضافة مزيد من التفاصيل، مثل عدد مرات تكرار الحدث، ومتى يكون له تنبيه مقدم، أو متى يحدث.

ارفق خريطة تعرض موقع الحدث. أدخل الموقع في الحقل **الموقع**، واضغط على  بجوار الحقل، ثم حدد نقطة على موقع محدد بواسطة الضغط مطولاً على الخريطة التي تظهر.

ارفق صورة. اضغط على **الصور**، ثم التقط صورة أو حدد إحدى الصور الحالية.

المزامنة مع تقويم Google

على شاشة التطبيقات، اضغط على **الضبط** ← **حسابات** ← **Google** ضمن **حساباتي** ← حساب Google ← **مزامنة تقويم**. للمزامنة اليدوية للتحديث، على شاشة التطبيقات، اضغط على **مخطط S** ←  ← **مزامنة**.

لعرض الأحداث أو المهام المتزامنة، اضغط على  ← **التقاويم** ← الشاشة، ضع علامة اختيار أمام حساب Google، ثم اضغط على **تمت**.

تغيير نوع التقويم

حدد نوع واحد من بين أنواع مختلفة من التقاويم بما في ذلك العام، والشهر، والأسبوع، وغيرها في الجانب الأيمن من الشاشة. يمكن استخدام إيماءة ضغط لتغيير نوع التقويم. على سبيل المثال، اضغط للتغيير من التقويم الشهري إلى التقويم السنوي، وافرق بين إصبعيك لتغيير التقويم السنوي إلى تقويم شهري.

البحث عن أحداث

اضغط على  ← **بحث**، ثم أدخل كلمة أساسية للبحث عنها.

لعرض أحداث التقويم، اضغط على اليوم في الجزء العلوي من الشاشة.

حذف الأحداث

حدد تاريخ أو حدث، ثم اضغط على  ← مسح.

مشاركة الأحداث

حدد حدث، واضغط على  ← مشاركة عبر، وحدد أسلوب مشاركة.



Dropbox

استخدم هذا التطبيق لحفظ ومشاركة الملفات مع آخرين عبر مخزن سحابة Dropbox. عندما تحفظ الملفات إلى Dropbox، يقوم جهازك بالمزامنة تلقائيًا مع خادم الويب وأي أجهزة كمبيوتر أخرى مثبت عليها Dropbox. اضغط على **Dropbox** على شاشة التطبيقات.



قد لا يتوفر هذا التطبيق حسب منطقتك أو مزود الخدمة الخاص بك.



عند تشغيل Dropbox لأول مرة، اضغط على **Start** لتنشيطه. اتبع الإرشادات التي تظهر على الشاشة لاستكمال الضبط.

بمجرد تنشيط Dropbox مرة واحدة، يتم تحميل الصور والفيديو الملتقطة بكاميرا الجهاز إلى Dropbox تلقائيًا. لعرض لصور أو الفيديو المحمل، اضغط على . لمشاركة أو حذف الملفات أو لإنشاء ألبومات، اضغط على  ثم حدد ملفات.

لتحميل الملفات إلى Dropbox، اضغط على  ← **Upload here** ← **Photos or videos** أو **Other files**. لفتح لملفات افي Dropbox، حدد ملف.

أثناء عرض الصور أو الفيديو، اضغط على  لإضافته إلى قائمة المفضلة. لفتح ملفات في قائمة المفضلة، اضغط على .

سحابة

استخدم هذه الميزة لمزامنة الملفات أو لنسخ الضبط احتياطيًا وبيانات التطبيق مع حساب سامسونج أو Dropbox. على شاشة التطبيقات، اضغط على **الضبط** ← **حسابات** ← **سحابة**.

قد لا يتوفر هذا التطبيق حسب منطقتك أو مزود الخدمة الخاص بك.



المزامنة مع حساب سامسونج

اضغط على حساب سامسونج أو على إعدادات المزامنة لمزامنة الملفات.

النسخ الاحتياطي أو الاستعادة للبيانات

اضغط على نسخة احتياطية أو ارجاع الضبط لعمل نسخة احتياطية من البيانات أو لاستعادتها مع حساب سامسونج.

المزامنة مع Dropbox

اضغط على **ربط حساب Dropbox**، ثم أدخل حساب Dropbox. اتبع الإرشادات التي تظهر على الشاشة لاستكمال الضبط.

بمجرد تسجيل الدخول، اضغط على **Allow** وسيقوم الجهاز بمزامنة الملفات تلقائيًا مع Dropbox حيث يمكنك عمل بعض التغييرات.

الساعة

استخدم هذا التطبيق لضبط التنبيهات، ومراجعة الوقت في أي موقع في العالم، وقياس مدة حدث، أو ضبط الموقت، أو استخدامها كساعة مكتب. اضغط على الساعة على شاشة التطبيقات.

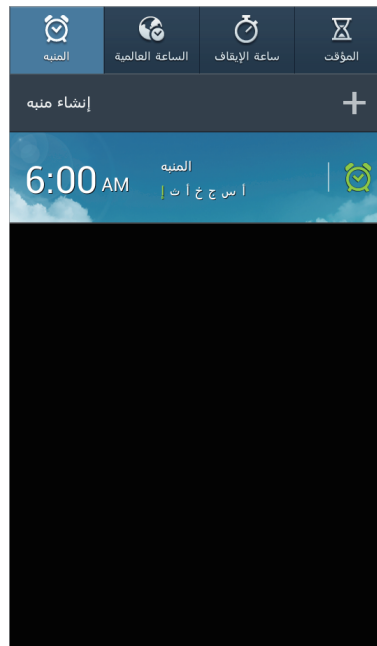

تشغيل هذا الإنذار أو إيقاف تشغيله.

المنبه

ضبط التنبيهات

- اضغط على إنشاء منبه، اضبط وقتاً لكي ينطلق فيه التنبيه، وحدد الأيام التي سينكرر فيها التنبيه، ثم اضغط على حفظ.
- تنبيه الموقع: اضبط موقعاً. يتوقف التنبيه فقط عندما تكون في الموقع.
 - غفوة: اضبط فاصل زمني وعدد مرات تكرار التنبيه بعد انقضاء الوقت المضبوط مسبقاً.
 - منبه ذكي: اضبط زمناً للتنبيه لكي ينطلق قبل مرور حلول الوقت المعين مسبقاً.

إيقاف التنبيهات

اسحب  إلى خارج الدائرة الكبيرة لإيقاف التنبيه. اسحب **ZZ** إلى خارج الدائرة الكبيرة لتكرار الإنذار بعد مرور فترة زمنية محددة الطول.

حذف التنبيهات

اضغط مطولاً على التنبيه، ثم اضغط على **حذف**.

الساعة العالمية

إنشاء التوقيتات

اضغط على **إضافة مدينة**، ثم أدخل اسم مدينة أو حدد مدينة من قائمة المدن. لتطبيق التوقيت الصيفي، اضغط مطولاً على ساعة، ثم اضغط على **إعدادات DST**.

حذف التوقيتات

اضغط مطولاً على الساعة، ثم اضغط على **حذف**.

ساعة الإيقاف

اضغط على **بدء لتوقيت حدث**. اضغط على **دورة لتسجيل أوقات الدورات**. اضغط على **إرجاع لمسح تسجيلات زمن الدورة**.

الموقت

اضبط المدة، ثم اضغط على **بدء**. اسحب  إلى خارج الدائرة الكبيرة متى يتوقف الموقت.

ساعة المكتب

اضغط على  للعرض ملء الشاشة.

الحاسبة

استخدم هذا التطبيق لإجراء العمليات الحسابية البسيطة أو المعقدة.

اضغط على **الحاسبة** على شاشة التطبيقات.

قم بتدوير الجهاز إلى الاتجاه الأفقي لاستخدام الحاسبة العلمية. إذا كان تدوير الشاشة معطلاً، فاضغط على  ← **الحاسبة العلمية**.

لكي تشاهد سجل الحسابات، اضغط على  لإخفاء لوحة المفاتيح.

لمسح السجل، اضغط على  ← **مسح السجل**.

لتغيير حجم الحروف للسجل، اضغط على  ← **حجم النص**.

S Translator

استخدم هذا التطبيق لترجمة النص إلى لغات أخرى.

اضغط على **S Translator** على شاشة التطبيقات.

استخدام S Translator

اضبط اللغات المصدر واللغات الهدف، وأدخل نص في حقل الإدخال، ثم اضغط على .

لإضافة زوج لغة إلى قائمة المفضلة لديك، اضغط على .

لإرسال زوج اللغة إلى آخرين، اضغط على .

بدء المحادثة مع المترجم

اضغط على الأزرار الموجودة في الجزء السفلي من الشاشة للاتصال بشخص آخر من خلال الترجمة المنطوقة.



اضغط على **Speak** للغتك، ثم تكلم أمام المايكروفون. يقوم المترجم بترجمة ما تقوله. اضغط على  في حقل اللغة الهدف لكي تدع الفرصة للجهاز لقراءة الترجمة بصوت عالي.

ثم اضغط على **Speak** لغة الشخص الذي تتحدث معه واترك الشخص يرد بلغته. يقوم الجهاز بترجمة ما يقوله. اضغط على  في حقل اللغة المصدر لكي تدع الفرصة للجهاز لإعادة قراءتها إليك.

مسجل الصوت

استخدم هذا التطبيق لتسجيل المذكرات الصوتية أو تشغيلها.
اضغط على **مسجل الصوت** على شاشة التطبيقات.









تسجيل المذكرات الصوتية

اضغط على  لبدء التسجيل. تكلم أمام الميكروفون الموجود في الجزء العلوي من الجهاز. اضغط على  لإيقاف التسجيل مؤقتًا. اضغط على  لإنهاء التسجيل.



تشغيل المذكرات الصوتية

حدد مذكرة صوتية لتشغيلها.

-  : لتضخيم مذكرة الصوت.
 -  x1.0 : اضبط سرعة التشغيل.
 -  : إيقاف العرض مؤقتًا.
 -  /  60s : تخطي ٦٠ ثانية للخلف أو للأمام.
 -  /  : تخطي إلى المذكرة الصوتية التالية أو السابقة.
- لإرسال مذكرة صوتية إلى آخرين، اضغط على  ← مشاركة عبر، ثم حدد أسلوب مشاركة.

إدارة المذكرات الصوتية

في قائمة المذكرات الصوتية، اضغط على  وحدد واحدًا مما يلي:

- مشاركة عبر: حدد مذكرات صوتية للإرسال، ثم حدد أسلوب مشاركة.
- حذف: حدد مذكرات صوتية لحذفها.
- الضبط: قم بتغيير ضبط مسجل الصوت.
- إنهاء: أغلق مسجل الصوت.

حفظ الملفات مع علامات سياقية

في قائمة المذكرات الصوتية، اضغط على  ← الضبط ← اسم الملف السياقي ← مفعّل.

S Voice

استخدم هذا التطبيق لتوجيه الأمر صوتيًا إلى الجهاز لطلب رقم، وإرسال رسالة، أو اكتب مذكرة، وغيرها المزيد. اضغط على **S Voice** على شاشة التطبيقات. أو بدلاً من ذلك، اضغط على مفتاح الصفحة الرئيسية مرتين.

قد لا يتوفر هذا التطبيق حسب منطقتك أو مزود الخدمة الخاص بك.



فيما يلي عدة أمثلة للأوامر المنطوقة:

- فتح الموسيقى
- تشغيل الحاسبة
- اتصل بهاتف كنزي
- اتصل بهاتف عمل كنزي
- راجع الجدول

تلميحات للتعرف الصوتي بطريقة أفضل

- تكلم بوضوح.
 - تكلم في الأماكن الهادئة.
 - لا تستخدم كلمات عدائية أو عامية.
 - تجنب التكلم بلهجات محلية.
- قد لا يتعرف الجهاز على الأوامر أو قد ينفذ أوامر غير مطلوبة حسب الأصوات المحيطة بك، أو حول كيفية قيامك بالنطق.

Google

استخدم هذا التطبيق للبحث ليس فقط على الإنترنت، ولكن أيضاً التطبيقات ومحتوياتها الموجودة على الجهاز أيضاً. اضغط على **Google** على شاشة التطبيقات.

قد لا يتوفر هذا التطبيق حسب منطقتك أو مزود الخدمة الخاص بك.



البحث عن الجهاز

اضغط على حقل البحث، ثم أدخل كلمة أساسية. أو بدلاً من ذلك، اضغط على ، ثم انطق كلمة أساسية.

نطاق البحث

لتحديد التطبيقات المطلوب البحث فيها، اضغط على  ← الإعدادات ← البحث في الهاتف، ثم اختر العناصر المطلوب البحث عنها.

البحث الصوتي

استخدم هذا الضبط للبحث عن صفحات ويب صوتيًا.

اضغط على **البحث الصوتي** على شاشة التطبيقات.



قد لا يتوفر هذا التطبيق حسب منطقتك أو مزود الخدمة الخاص بك.

انطق كلمة أساسية أو عبارة عند ظهور **التحدث الآن** على الشاشة.

ملفاتي

استخدم هذا التطبيق للوصول إلى جميع أنواع الملفات المخزنة في الجهاز، بما في ذلك الصور، والفيديو، والأغنيات، والمقاطع الصوتية.

اضغط على **ملفاتي** على شاشة التطبيقات.

عرض الملفات

حدد مجلد لفتحه. للرجوع إلى المجلد الأصل، اضغط على . للعودة إلى الدليل الجذر، اضغط على .

في أحد المجلدات، اضغط على ، ثم استخدم أحد الخيارات التالية:

- **تحديد الكل:** حدد جميع الملفات أو المجلدات لتطبيق نفس الخيار عليها في وقت واحد.
- **إنشاء مجلد:** قم بإنشاء مجلد.
- **بحث:** ابحث عن الملفات أو المجلدات.
- **عرض بواسطة:** قم بتغيير وضع العرض.
- **فرز بواسطة:** افرز الملفات أو المجلدات.
- **الضبط:** قم بتغيير ضبط مدير الملفات.

إضافة اختصارات إلى المجلدات

أضف اختصار للمجلدات الأكثر استخدامًا إلى الدليل الجذر. اضغط على  ← **إضافة اختصار**، أدخل اسم اختصار وحدد مجلد، ثم اضغط على **تعيين هنا**.

ملفات محملة

استخدم هذا التطبيق لمشاهدة الملفات التي يتم تنزيلها من خلال التطبيقات.

اضغط على **ملفات محملة** على شاشة التطبيقات.

قد لا يتوفر هذا التطبيق حسب منطقتك أو مزود الخدمة الخاص بك.



حدد ملف لفتحه باستخدام تطبيق مناسب.

لفرز الملفات حسب الحجم، اضغط على **فرز حسب الحجم**.

لفرز الملفات حسب التاريخ، اضغط على **فرز حسب التاريخ**.

TripAdvisor

استخدم هذا التطبيق للحصول على معلومات السفر مثل الوجهة، أو الفندق. يمكنك أيضًا حجز غرفة ومشاركة آرائك مع الآخرين.

اضغط على **TripAdvisor** على شاشة التطبيقات.

السفر والتنقل محليًا



خرائط

استخدم هذا التطبيق لتحديد موقع الجهاز، أو البحث عن الأماكن، أو التعرف على الاتجاهات. اضغط على **خرائط** على شاشة التطبيقات.

قد لا يتوفر هذا التطبيق حسب منطقتك أو مزود الخدمة الخاص بك.



البحث عن الأماكن

اضغط على ، وأدخل عنوانًا، ثم اضغط على . حدد موقعًا لعرض معلومات الموقع التفصيلية له. للبحث عن المواقع القريبة، اضغط على .

بمجرد العثور على الموقع، اضغط على  واستخدم إحدى الوظائف التالية:

- مسح عناصر الخريطة: امسح الخريطة.
- جعلها متاحة بلا اتصال: قم بحفظ الخريطة الخاصة بمنطقة معينة لعرضها دون اتصال.
- الاتجاهات: تعرف على الاتجاهات للموقع.
- الطبقات: قم بتركيب العديد من الطبقات بما في ذلك صور الأقمار الصناعية، ومعلومات المرور، وغيرها المزيد.
- إعدادات: قم بتغيير ضبط الخريطة.
- تعليمات: اعرض معلومات حول استخدام الخريطة.
- لعرض موقعك الحالي، اضغط على .

التعرف على الاتجاهات للوجهة

١ اضغط على .

٢ اضغط على  ، ثم حدد أسلوبًا لإدخال مواقع البدء والانتهاء:

- موقعي الحالي: استخدم الموقع الحالي لموقع البدء.
- جهات الاتصال: حدد أسماء من قائمة الأسماء.
- نقطة على الخريطة: حدد نقطة بالضغط على الخريطة.
- أماكن المفضلة: حدد أماكن من قائمة الأماكن المفضلة.

٣ حدد أسلوب للسفر، مثل ركوب السيارة، أو المواصلات العامة، أو السير على الأقدام، ثم اضغط على الحصول على الاتجاهات.

٤ حدد أحد المسارات التي تظهر، ثم اضغط على عرض الخريطة لعرض التفاصيل.

دليل محلي

استخدم هذا التطبيق للبحث عن المطاعم، والبنوك، ومحطات الأوتوبيس القريبة وغيرها. اضغط على دليل محلي على شاشة التطبيقات.

قد لا يتوفر هذا التطبيق حسب منطقتك أو مزود الخدمة الخاص بك.



حدد فئة للأماكن، ثم حدد مكانًا من قائمة نتائج البحث.

- الخريطة: حدد نقطة للمكان على الخريطة.
- الاتجاهات: ابحث عن مسار إلى المكان.
- اتصال: اتصل برقم هاتف المكان.

لإضافة فئة للمكان، اضغط على  ← إضافة بحث على قائمة الفئات، ثم أدخل كلمة أساسية للبحث في حقل النص.

التنقل

استخدم هذا التطبيق للبحث عن مسار إلى إحدى الوجهات.

اضغط على **التنقل** على شاشة التطبيقات.

- خرائط التجوال، وموقعك الحالي، وبيانات التجوال الأخرى قد تختلف من معلومات الموقع الفعلي. ينبغي عليك دومًا الانتباه لظروف الطريق، والمرور، وأي عوامل أخرى قد تؤثر على القيادة. اتبع جميع تحذيرات وقواعد الأمان أثناء القيادة.
- قد لا يتوفر هذا التطبيق حسب منطقتك أو مزود الخدمة الخاص بك.



حدد الوجهة باستخدام أساليب عديدة مثل التحدث أو إدخال عنوان الوجهة. بمجرد العثور على المسار، اتبع الإرشادات التي تظهر على الشاشة للتنقل إلى الوجهة.

الضبط

نبذة عن الضبط

استخدم هذا التطبيق لتهيئة الجهاز، اضبط خيارات التطبيق، وأضف حسابات. اضبط على الضبط على شاشة التطبيقات.

الاتصالات

Wi-Fi

قم بتنشيط ميزة Wi-Fi للاتصال بشبكة Wi-Fi واتصل بالإنترنت أو بأجهزة شبكات أخرى. لكي تستخدم خيارات، اضغط على **Wi-Fi** ← .

- **متقدم:** بتخصيص ضبط Wi-Fi.
- **زر ضغط WPS:** اتصل بشبكة Wi-Fi الآمنة باستخدام الزر WPS.
- **إدخال رمز PIN لـ WPS:** اتصل بشبكة Wi-Fi آمنة باستخدام WPS PIN.
- **مساعدة:** ادخل إلى معلومات التعليمات لـ Wi-Fi.

ضبط سياسة سكون Wi-Fi

اضغط على **Wi-Fi** ←  ← **متقدم** ← **الاحتفاظ بتشغيل Wi-Fi أثناء وضع السكون.**

أثناء إيقاف تشغيل الشاشة، يوقف الجهاز تلقائيًا تشغيل توصيلات Wi-Fi. عند حدوث ذلك، يدخل الجهاز إلى شبكات البيانات تلقائيًا في حالة الضبط لاستخدامها. قد يترتب على ذلك دفع تكاليف لنقل البيانات. لتجنب دفع فواتير استخدام البيانات، اضبط هذا الخيار إلى دائماً.



ضبط إشعارات الشبكة

يمكن أن يتتبع الجهاز فتح شبكات Wi-Fi وعرض رمز على شريك الحالة للإبلاغ عند توفرها. اضغط على **Wi-Fi** ←  ← **متقدم** وضع علامة اختيار أمام **إخطارات الشبكة** لتنشيط هذه الميزة.

مباشر Wi-Fi

Wi-Fi Direct يربط جهازين مباشرة عبر شبكة Wi-Fi بدون الحاجة إلى نقطة وصول. اضغط على **Wi-Fi** ← **مباشر Wi-Fi**.

البلوتوث

قم بتنشيط ميزة البلوتوث لتبادل المعلومات عبر مسافات قصيرة.

لاستخدام المزيد من الخيارات، اضغط على .

- مهلة الرؤية: اضبط المدة التي يظهر خلالها الجهاز.
- الملفات المستلمة: اعرض الملفات المستلمة عبر ميزة البلوتوث.
- مساعدة: ادخل إلى معلومات تعليمات البلوتوث.

استخدام البيانات

استمر في تتبع حجم استخدام البيانات وقم بتخصيص الضبط للحد.

- بيانات الهاتف المحمول: اضبط الجهاز لاستخدام اتصالات البيانات على أي شبكة محمول.
- تعيين حد بيانات الهاتف المحمول: اضبط حدًا لاستخدام بيانات المحمول.
- دورة استخدام البيانات: أدخل بيانات لإعادة الضبط شهريًا لمراقبة استخدام البيانات.
- لاستخدام المزيد من الخيارات، اضغط على .
- البيانات أثناء التجوال: اضبط الجهاز لاستخدام اتصالات البيانات عندما تقوم بالتجوال.
- تقييد بيانات الخلفية: اضبط الجهاز لتعطيل المزامنة في الخلفية أثناء استخدام شبكة المحمول.
- مزامنة البيانات تلقائيًا: قم بتنشيط أو إلغاء تنشيط المزامنة التلقائية للتطبيقات. يمكنك تحديد المعلومات المطلوب مزامنتها لكل حساب في **الضبط** ← **حسابات**.

- عرض استخدام **Wi-Fi**: اضبط الجهاز لعرض استخدامك للبيانات عبر **Wi-Fi**.
- نقاط الاتصال النقالة: حدد النقاط الساخنة لـ **Wi-Fi** لمنع التطبيقات التي تعمل في الخلفية من استخدامها.

مزيد من الشبكات

قم بتخصيص الضبط للتحكم في الشبكات.

وضع الطيران

يؤدي ذلك إلى تعطيل جميع الوظائف اللاسلكية على جهازك. يمكنك استخدام الخدمات غير الشبكية فقط.

شبكات الهواتف المحمولة

- بيانات الهاتف المحمول: استخدمها للسماح بـ شبكات البيانات المحمولة بالحزمة لخدمات البيانات.
- البيانات أثناء التجوال: استخدم الجهاز للتوصيل بشبكة أخرى عند قيامك بالتجوال أو في حالة عدم توفر الشبكة المنزلية.
- أسماء نقاط الوصول: قم بإعداد أسماء نقاط الوصول (APNs).
- نمط الشبكة: حدد نوع الشبكة.
- مشغلو الشبكة: ابحث عن الشبكات المتوفرة وحدد شبكة للتجوال.

التقييد ونقطة الاتصال النقالة

- نقطة اتصال **Wi-Fi** المحمولة: استخدم المحث الساخن لـ **Wi-Fi** المحمول لمشاركة اتصال شبكة المحمول للجهاز مع أجهزة كمبيوتر أو أجهزة أخرى من خلال شبكة **Wi-Fi**.
- تقييد **USB**: استخدم ضبط نطاق **USB** لمشاركة اتصال شبكة المحمول بالجهاز مع كمبيوتر عبر **USB**. عند التوصيل بجهاز كمبيوتر، يتم استخدام الجهاز كمودم لاسلكي لجهاز الكمبيوتر.
- تقييد البلوتوث: استخدم ضبط نطاق البلوتوث لمشاركة اتصال شبكة المحمول بالجهاز مع أجهزة الكمبيوتر عبر البلوتوث.
- مساعدة: تعرف على المزيد حول **Wi-Fi**، **USB**، ونطاق ربط البلوتوث.

VPN

قم بالإعداد والاتصال بالشبكات الخاصة الافتراضية (VPNs).

NFC

- **NFC**: قم بتنشيط ميزة NFC لقراءة أو كتابة رموز NFC التي تحتوي على معلومات.
- **Android Beam**: قم بتنشغيل الميزة Android Beam لإرسال بيانات، مثل صفحات الويب والأسماء إلى الأجهزة الممكنة بدعم NFC.

S Beam

قم بتنشيط ميزة S Beam لإرسال البيانات، مثل الموسيقى، والفيديو، والصور، والمستندات، إلى الأجهزة التي تدعم NFC و Wi-Fi Direct.

الأجهزة المجاورة

- **مشاركة الملفات**: قم بتنشيط مشاركة الملفات للسماح لأجهزة DLNA المعتمدة الأخرى بالوصول إلى ملفات الوسائط الموجودة على جهازك.
- **محتويات مشتركة**: اضبط الجهاز لمشاركة محتويات جهازك مع أجهزة أخرى.
- **قائمة الأجهزة المسموح بها**: اعرض قائمة الأجهزة التي يمكنها الوصول إلى جهازك.
- **قائمة الأجهزة غير المسموح بها**: اعرض قائمة الأجهزة المحظور عليها الوصول إلى جهازك.
- **تنزيل إلى**: حدد موقع ذاكرة لحفظ ملفات الوسائط.
- **التحميل من أجهزة أخرى**: اضبط الجهاز لقبول التحميلات من أجهزة أخرى.

Screen Mirroring

قم بتنشيط ميزة تطابق الشاشة وشارك ما يعرض على شاشتك مع الآخرين.

Wi-Fi عبر Kies

قم بتوصيل الجهاز بـ Samsung Kies عبر شبكة Wi-Fi.

جهاز

قفل الشاشة

قم بتغيير الضبط للشاشة المقفلة.

- تأمين الشاشة: قم بتنشيط ميزة قفل الشاشة. قد تختلف الخيارات التالية وذلك حسب ميزة قفل الشاشة المحددة.
- تطبيقات مصغرة متعددة: اضبط الجهاز للسماح باستخدام تطبيقات مصغرة على الشاشة المقفلة.
- تطبيقات مصغرة لشاشة القفل:

- التطبيقات المفضلة أو الكاميرا: اضبط الجهاز لعرض الاختصارات لكل تطبيق أو لتشغيل تطبيق الكاميرا تلقائيًا عندما تقوم بتبديل لوحات على يسار الشاشة المقفلة.
- رسالة شخصية أو الساعة: اضبط الجهاز لعرض الساعة أو الرسالة الشخصية على الشاشة المقفلة. قد تختلف الخيارات التالية وذلك حسب اختيارك.

بالنسبة للساعة:

- ساعة مزدوجة: اضبط الجهاز لعرض الساعة المزدوجة.
- حجم الساعة: قم بتغيير حجم الساعة.
- عرض التاريخ: اضبط الجهاز لعرض التاريخ مع الساعة.
- معلومات المالك: أدخل معلوماتك التي تظهر مع الساعة.

بالنسبة للرسالة الشخصية:

- تعديل الرسالة الشخصية: قم بتعديل الرسالة الشخصية.
- الاختصارات: اضبط الجهاز لعرض اختصارات التطبيقات وتعديلها على الشاشة المقفلة.

قد لا يتوفر هذا التطبيق حسب منطقتك أو مزود الخدمة الخاص بك.



- تأثير إلغاء القفل: حدد التأثير عندما تقوم بإلغاء قفل الشاشة.
- نص المساعدة: اضبط الجهاز لعرض نص التعليمات على الشاشة المقفلة.
- التنبيه أثناء التواجد في شاشة القفل: اضبط الجهاز للتعرف على أمر التنبيه عند قفل الشاشة.
- تعيين أمر التنبيه: اضبط أمر تنبيه لتشغيل تطبيق **S Voice** أو لتنفيذ وظيفة محددة.

الشاشة

قم بتخصيص الضبط الخاص بالشاشة.

- خلفية الشاشة:
 - الشاشة الرئيسية: حدد صورة خلفية للشاشة الرئيسية.
 - قفل الشاشة: حدد صورة خلفية للشاشة المقفلة.
 - شاشتنا القفل والرئيسية: حدد صورة خلفية للشاشة الرئيسية وشاشة القفل.
- لوحة الإشعارات: لتخصيص البنود التي تظهر على لوحة الإخطارات.
- وضع الشاشة:
 - تحسين العرض: استخدم هذا الوضع لتخصيص الشاشة حسب ضبط الشاشة.
 - ديناميكي: استخدم هذا الوضع لجعل نغمة العرض أكثر وضوحًا.
 - قياسي: استخدم هذا الوضع للحصول على محيط عادي.
 - صورة بمظهر محترف: استخدم هذا الوضع لكي تجعل درجة لون الشاشة تبدو كألوان حقيقية.
 - فيلم: استخدم هذا الوضع لتعتيم المحيط، كما لو كنت في غرفة مظلمة.
- السطوع: اضبط سطوع الشاشة.
- تدوير تلقائي للشاشة: اضبط المحتوى لكي يدور تلقائيًا عند دوران الجهاز.
- زمن توقف الشاشة: حدد طول الفترة الزمنية التي ينتظرها الجهاز قبل إيقاف تشغيل الضوء الخلفي للشاشة.
- حلم اليقظة: اضبط الجهاز لتشغيل واقي الشاشة عند توصيل جهازك بإرسال سطح المكتب أو الشاحن.
- أسلوب الخط: قم بتغيير نوع الخط لنص الشاشة.

- **حجم الخط:** قم بتغيير حجم الخط.
- **مدة إضاءة مفاتيح اللمس:** اضبط مدة الإضاءة الخلفية لزر اللمس.
- **عرض نسبة الشحن بالبطارية:** اضبط الجهاز لعرض مستوى طاقة البطارية المتبقية.
- **تعديل بعد التقاط الشاشة:** اضبط الجهاز لتعديل لقطة الشاشة بعد التقاطها.
- **ضبط درجة لون الشاشة آليا:** اضبط الجهاز لتوفير الطاقة بواسطة ضبط سطوع الشاشة.

الصوت

قم بتغيير الضبط للأصوات المختلفة الموجودة في الجهاز.

- **مستوى صوت:** اضبط مستوى الصوت لجميع نغمات الرنين، والموسيقى، والفيديو، وأصوات النظام، والإشعارات.
- **حساسية الاهتزاز:** اضبط قوة إشعار الاهتزاز.
- **نغمات الرنين:** حدد نغمة رنين لتنبيهك عند ورود المكالمات.
- **الاهتزازات:** قم بإضافة أو تحديد نمط اهتزاز.
- **إشعارات:** حدد نغمة رنين للأحداث، مثل الرسائل الواردة، والمكالمات الفائتة.
- **اهتزاز عند الرنين:** اضبط الجهاز بحيث يهتز ويشغل نغمة رنين للمكالمات الواردة.
- **نغمة لوحة مفاتيح الطلب الهاتفي:** اضبط الجهاز لكي يصدر صوتاً عند الضغط على الأزرار الموجودة في لوحة المفاتيح.
- **أصوات اللمس:** اضبط الجهاز لكي يصدر صوتاً عندما تقوم بتحديد تطبيق أو خيار على شاشة اللمس.
- **صوت قفل الشاشة:** اضبط الجهاز لكي يصدر صوتاً عندما تقوم بقفل أو إلغاء قفل شاشة اللمس.
- **تقنية التفاعل مع النقر على أزرار اللمس:** اضبط الجهاز لكي يهتز عند لمس المفاتيح.
- **Adapt Sound:** قم بتخصيص الصوت حسب الأذن التي تستخدمها غالباً أثناء المكالمات أو أثناء الاستماع للموسيقى.

وضع الشاشة الرئيسية

حدد وضع الشاشة الرئيسية (القياسي أو السهل).

فتح الكاميرا

اضبط الجهاز لتشغيل الكاميرا عندما تقوم بتشغيل الجهاز.

المكالمة

قم بتخصيص الضبط لميزات الاتصال.

- رفض المكالمة: ارفض المكالمات من أرقام هواتف محددة تلقائيًا. أضف أرقام الهواتف إلى قائمة الرفض.
- إعداد رسائل رفض المكالمات: أضف أو قم بتعديل الرسالة المرسلّة عندما تقوم برفض مكالمة.
- الرد على/إنهاء المكالمات:
 - مفتاح الرد: اضبط الجهاز للرد على مكالمة واردة عندما تضغط على مفتاح الصفحة الرئيسية.
 - التحكم الصوتي: اضبط الجهاز للرد على مكالمة واردة أو رفضها باستخدام أوامر صوتية.
 - ينهي مفتاح التشغيل المكالمات: اضبط الجهاز لإنهاء مكالمة عند الضغط على مفتاح التشغيل.
- إيقاف تشغيل الشاشة أثناء المكالمات: اضبط الجهاز لتشغيل مستشعر الاقتراب أثناء إجراء مكالمة.
- تنبيهات المكالمات:
 - اهتزاز عند الرد: اضبط الجهاز لكي يهتز عندما يرد الطرف الآخر على مكالمة.
 - اهتزاز إنهاء المكالمة: اضبط الجهاز لكي يهتز عندما ينهي الطرف الآخر على المكالمة.
 - نغمة توصيل المكالمة: قم بتنشيط أو إلغاء تنشيط نغمة توصيل المكالمة.
 - عداد الدقائق: قم بتنشيط أو إلغاء تنشيط نغمة التذكير كل دقيقة.
 - نغمة إنهاء المكالمة: قم بتنشيط أو إلغاء تنشيط نغمة فصل المكالمة.
 - تنبيهات أثناء المكالمات: اضبط الجهاز لتنبيهك عند وقوع أحداث أثناء المكالمة.

• **ملحقات المكالمات:**

- **الرد التلقائي:** اضبط الجهاز للرد تلقائيًا بعد مرور فترة محددة (يتوفر فقط عند توصيل سماعة رأس).
- **مؤقت الرد التلقائي:** حدد طول الفترة الزمنية التي ينتظرها الجهاز قبل الرد على المكالمات.
- **شروط المكالمات الصادرة:** اضبط الجهاز للسماح بالمكالمات الواردة باستخدام سماعة الرأس البلوتوث، حتى عندما يتم قفل جهازك.
- **نوع المكالمات الصادرة:** حدد نوع المكالمات الصادرة لكي تجعلك تستخدم سماعة رأس البلوتوث.
- **إعدادات إضافية:**

- **هوية المتصل:** اعرض هوية المتصل الخاصة بك إلى أطراف أخرى للمكالمات الصادرة.
- **تحويل المكالمات:** قم بتحويل المكالمات الواردة إلى رقم آخر.
- **رمز المنطقة التلقائي:** اضبط الجهاز لإدراج بادئة (رمز المنطقة أو البلد) تلقائيًا قبل رقم هاتف.
- **حجب المكالمات:** تحظر المكالمات الواردة أو الصادرة.
- **انتظار المكالمات:** السماح بتنبيهات المكالمات الواردة أثناء إجراء مكالمة.
- **إعادة الاتصال تلقائيًا:** قم بتنشيط إعادة الاتصال تلقائيًا للمكالمات التي لم تكن متصلة أو التي تم قطعها.
- **أرقام الاتصال الثابت:** قم بتنشيط أو إلغاء تنشيط وضع FDN لتقييد المكالمات على أرقام في القائمة FDN.
- أدخل PIN2 المرفقة ببطاقة SIM أو USIM.

• **نغمات الرنين ونغمات لوحة المفاتيح:**

- **نغمات الرنين:** حدد نغمة رنين لتنبيهك عند ورود المكالمات.
- **الاهتزازات:** قم بإضافة أو تحديد نمط اهتزاز.
- **اهتزاز عند الرنين:** اضبط الجهاز بحيث يهتز ويشغل نغمة رنين للمكالمات الواردة.
- **نغمات لوحة المفاتيح:** اضبط الجهاز لكي يصدر صوتًا عند الضغط على الأزرار الموجودة في لوحة المفاتيح.
- **تخصيص صوت المكالمات:**

- **معايير الصوت أثناء المكالمة:** حدد نوع صوت المكالمات لاستخدامه مع سماعة الرأس.
- **Adapt Sound:** قم بتخصيص الصوت حسب الأذن التي تستخدمها غالبًا أثناء المكالمات أو أثناء الاستماع للموسيقى.

- رفع الصوت وهو بالحقيقية: اضبط الجهاز لرفع صوت نغمة الرنين عندما يكون الجهاز في مكان مغلق مثل حقيبة أو جيب.
- صورة مكالمة فيديو: حدد صورة لعرضها أمام الطرف الآخر.
- استخدام خيارات فشل المكالمة: اختر محاولة إجراء مكالمة صوتية عندما تفشل مكالمة الفيديو في الاتصال.
- خدمة البريد الصوتي: حدد أو اضبط مزود خدمة البريد الصوتي الخاصة بك.
- إعدادات البريد الصوتي: أدخل الرقم للوصول إلى خدمة البريد الصوتي. احصل على هذا الرقم من مزود الخدمة.
- صوت: حدد نغمة رنين لتتبيهك عند ورود رسائل بريد صوتي.
- اهتزاز: اضبط الجهاز لكي يهتز عند تلقي رسائل بريد صوتي.
- حسابات: اضبط الجهاز لقبول مكالمات IP وضبط حساباتك لخدمات مكالمات IP.
- استخدام اتصال الإنترنت: اضبط إما استخدام خدمات مكالمات IP لجميع المكالمات أو فقط مكالمات IP.

وضع الحظر

حدد الإشعارات التي سيتم حظرها أو اضبط للسماح لإشعارات الاتصالات الواردة من أسماء محددة في وضع الحظر.

وضع القيادة

قم بتنشيط وضع القيادة لضبط الجهاز لقراءة المحتويات بصوت عالي وتحديد التطبيقات المستخدمة في وضع القيادة.

مساعدة السلامة

- اضبط الجهاز لكي يرسل رسالة إلى المستلمين في حالة الطوارئ. اضغط مطولاً على زر "رفع مستوى الصوت" وزر "خفض مستوى الصوت" لمدة ٣ ثوان لإرسال الرسالة.
- تحرير رسالة الطوارئ: قم بتعديل الرسالة التي سيتم إرسالها عندما تكون في حالة طوارئ.
- الفاصل الزمني للرسائل: اضبط فاصلاً زمنياً لإعادة إرسال الرسالة.
- جهات اتصال للطوارئ: حدد أو قم بتعديل المستلمين للرسالة.

نمط توفير الطاقة

قم بتنشيط وضع توفير الطاقة وقم بتغيير الضبط لوضع توفير الطاقة.

- توفير طاقة وحدة المعالجة المركزية: اضبط الجهاز للحد من بعض استخدامات مصدر النظام.
- توفير طاقة الشاشة: اضبط الجهاز لتقليل سطوع الشاشة.
- إيقاف تشغيل ملاحظات اللمس: اضبط الجهاز لإيقاف تشغيل الاهتزاز عند لمس المفاتيح.
- تعرف على وضع توفير الطاقة: تعرف على طريقة تقليل استهلاك طاقة البطارية.

الملحق

- إلغاء القفل تلقائياً: اضبط الجهاز لإلغاء القفل تلقائياً عند فتح الغطاء.
- خرج الصوت: حدد تنسيق خرج صوتي لاستخدامه عند توصيل الجهاز بأجهزة HDMI. لا تدعم بعض الأجهزة ضبط الصوت المحيطي.

إمكانية الوصول

تعتبر خدمات إمكانية الوصول من بين الميزات الخاصة لمن يعانون من بعض الإعاقات البدنية. ادخل وقم بتعديل الضبط التالي لتحسين إمكانية الوصول إلى الجهاز.

- تدوير تلقائي للشاشة: اضبط الواجهة للتدوير تلقائياً عندما تقوم بتدوير الجهاز.
- زمن توقف الشاشة: حدد طول الفترة الزمنية التي ينتظرها الجهاز قبل إيقاف تشغيل الضوء الخلفي للشاشة.
- نطق كلمات المرور: اضبط الجهاز لقراءة كلمات المرور بصوت عالي والإدخال باستخدام Talkback.
- الرد على/إنهاء المكالمات:
 - مفتاح الرد: اضبط الجهاز للرد على مكالمات واردة عندما تضغط على مفتاح الصفحة الرئيسية.
 - الرد على مكالمات بالنقر: اضبط الجهاز للرد على مكالمات واردة عند الضغط على زر قبول المكالمات مرتين.
 - التحكم الصوتي: اضبط الجهاز للرد على مكالمات واردة أو رفضها باستخدام أوامر صوتية.
 - ينهي مفتاح التشغيل المكالمات: اضبط الجهاز لإنهاء مكالمات عند الضغط على مفتاح التشغيل.

- عرض الاختصار: قم بإضافة اختصار لضبط إمكانية الوصول في القائمة السريعة التي تظهر عندما تضغط مطولاً على مفتاح التشغيل.
- إدارة إمكانية الوصول: قم بتصدير أو استيراد ضبط إمكانية الوصول لمشاركته مع أجهزة أخرى.
- TalkBack: قم بتنشيط TalkBack، والذي يوفر ملاحظات صوتية.
- حجم الخط: قم بتغيير حجم الخط.
- التكبير: اضبط الجهاز للتكبير والتصغير بواسطة إيماءات الأصابع.
- ألوان سلبية: ا عكس ألوان الشاشة لتحسين الرؤية.
- ضبط الألوان: اضبط مخطط الألوان للشاشة عندما يحدد الجهاز أن مصاب بعمي ألوان، أو تعاني من صعوبة في قراءة المحتوى.
- اختصار إمكانية الوصول: اضبط الجهاز لتنشيط Talkback عندما تضغط مطولاً على مفتاح التشغيل، ثم اضغط مطولاً على الشاشة بإصبعين.
- خيارات تحويل نص إلى كلام:
- محرك TTS المفضل: حدد محرك البحث عن الكلام. لتغيير الضبط لمحرك البحث عن الكلام، اضغط على .
- سرعة الحديث: حدد سرعة لميزة تحويل النص إلى كلام.
- الاستماع إلى مثال: استمع إلى النص المنطوق كمثال.
- تحسين إمكانية الوصول إلى الويب: اضبط التطبيقات لتثبيت نصوص الويب لكي تتيح إمكانية الوصول إلى محتوى الويب بصورة أكبر.
- توازن الصوت: اضبط موازنة الصوت عند استخدام سماعة الرأس الثنائية.
- صوت أحادي: قم بتمكين الصوت الأحادي عندما تستمع إلى الصوت عبر سماعة أذن واحدة.
- إيقاف تشغيل جميع الأصوات: اكتم جميع أصوات الجهاز.
- قائمة المساعد: اضبط الجهاز لعرض رمز الاختصار المساعد الذي يساعدك على الوصول إلى الوظائف المدعمة بواسطة الأزرار الخارجية أو الميزات الموجودة في لوحة الإشعار. يمكنك أيضاً تعديل القائمة الموجودة في رمز الاختصار.
- مدة الضغط المستمر: اضبط زمن التعرف للضغط المطول على الشاشة.
- التحكم التفاعلي: اضبط منطقة على الشاشة لكي يتم استبعادها من الإدخالات باللمس.

اللغة والإدخال

قم بتغيير الضبط لإدخال النص. قد لا تتوفر بعض الوظائف، وذلك حسب نوع اللغة المحددة.

اللغة

حدد لغة العرض لكل القوائم والتطبيقات.

إفترض

حدد نوع لوحة مفاتيح افتراضية لإدخال النصوص.

الكتابة بالصوت من Google

لتغيير ضبط الإدخال الصوتي، اضغط على .

- اختيار لغات الإدخال: حدد لغات الإدخال لإدخال النص.
- حظر الكلمات المسيئة: اضبط الجهاز لمنع الجهاز من التعرف على الكلمات العدائية عند الإدخال الصوتي.
- تنزيل ميزة التعرف على الكلام: قم بتنزيل وتثبيت بيانات اللغة للإدخال الصوتي دون الاتصال بالإنترنت.

لوحة مفاتيح Samsung

لتغيير ضبط لوحة مفاتيح سامسونج، اضغط على .

قد تختلف الخيارات المتاحة حسب منطقتك أو مزود الخدمة الخاص بك.



- الحروف الأبجدية: قم بتغيير تخطيط لوحة المفاتيح.
- الأرقام والرموز: قم بتغيير تخطيط لوحة المفاتيح.
- لغات الإدخال: حدد اللغات لإدخال النص.
- نص تنبؤي: قم بتنشيط وضع النص التنبؤي لتوقع الكلمات حسب إدخالك وعرض اقتراحات الكلمات. يمكنك أيضًا تخصيص ضبط توقع الكلمات.
- إدخال مستمر: اضبط الجهاز لإدخال النص بواسطة المسح باليد على لوحة المفاتيح.
- التحكم بالمؤشر: قم بتمكين أو تعطيل ميزة تنقل لوحة المفاتيح الذكية لنقل المؤشر بواسطة تمرير لوحة المفاتيح.

- **دخول الصوت:** قم بتنشيط ميزة الإدخال الصوتي لإدخال النصوص صوتيًا.
- **متقدم:**
 - **تكبير تلقائي:** اضبط الجهاز لتكبير الحرف الأول تلقائيًا بعد علامة ترقيم نهائية، مثل نقطة، علامة استفهام، أو علامة تعجب.
 - **تباعد تلقائي:** اضبط الجهاز لإدراج مسافة تلقائيًا بين الكلمات.
 - **ترقيم تلقائي:** اضبط الجهاز لإدراج مسافة عندما تضغط ضغطًا مزدوجًا على شريط المسافة.
 - **معاينة الحرف:** اضبط الجهاز لعرض صورة كبيرة لكل حرف يتم الضغط عليه.
 - **اهتزاز عند نقر المفتاح:** اضبط على الجهاز لكي يهتز عند لمس أحد المفاتيح.
 - **صوت نقر المفاتيح:** اضبط على الجهاز لكي يصدر صوتًا عند لمس أحد المفاتيح.
 - **إعادة ضبط الإعدادات:** أعد تعيين ضبط لوحة مفاتيح سامسونج.

أداة التعرف على الصوت

حدد محرك التعرف على الصوت.

تظهر هذه الميزة فقط عندما تستخدم تطبيق التعرف على الصوت.



البحث الصوتي

بالنسبة للتعرف على صوت سامسونج، استخدم الخيارات التالية:

- **Language:** حدد لغة لميزة التعرف على الصوت.
- **Open via the home key:** اضبط الجهاز لتشغيل التطبيق **S Voice** من خلال الضغط على مفتاح الصفحة الرئيسية مرتين.
- **Use location data:** اضبط الجهاز لاستخدام معلومات الموقع لنتائج البحث الصوتي.
- **Hide offensive words:** قم بإخفاء الكلمات العدوانية من نتائج البحث الصوتي.
- **Help:** ادخل إلى معلومات المساعدة الخاصة بميزة **S Voice**.
- **About:** اعرض معلومات الإصدار.
- **Voice control:** قم بتغيير الضبط للتحكم في الخيارات حسب الأوامر الصوتية.
- **Auto-start speaker:** اضبط الجهاز لتشغيل مكبر صوت الهاتف تلقائيًا عند إجراء مكالمة بواسطة **S Voice**.

- **Show body of message**: اضبط الجهاز لعرض نص الرسالة الجديدة المتلقاة أثناء اختيار وضع القيادة.
- **Wake up command**: اضبط الجهاز لبدء التعرف الصوتي من خلال نطق أمر التنبيه أثناء استخدام **S Voice**.
- **Wake up in lock screen**: اضبط الجهاز للتعرف على أمر التنبيه عند قفل الشاشة.
- **Set wake-up command**: اضبط أمر تنبيه لتشغيل تطبيق **S Voice** أو لتنفيذ وظيفة محددة.
- **Check missed events**: اضبط الجهاز لمراجعة المكالمات الفائتة، أو الرسائل، أو الأحداث عندما يكون **S Voice** قيد التشغيل بواسطة الضغط على زر سماعة الرأس.
- **Home address**: أدخل عنوان البيت لاستخدام معلومات الموقع بواسطة ميزة الأمر الصوتي.
- **Log in to Facebook**: أدخل معلومات حساب Facebook لاستخدام Facebook عن طريق **S Voice**.
- **Log in to Twitter**: أدخل معلومات حساب Twitter لاستخدام Twitter عن طريق **S Voice**.

بالنسبة للتعرف على صوت Google، استخدام الخيارات التالية:

- **اللغة**: حدد لغة لميزة التعرف على الصوت.
- **إخراج الكلام**: اضبط الجهاز لتوفير ملاحظات صوتية لتنبيهك إلى الإجراء الحالي.
- **حظر الكلمات المسيئة**: قم بإخفاء الكلمات العدوانية من نتائج البحث الصوتي.
- **تنزيل ميزة التعرف على الكلام**: قم بتنزيل وتثبيت بيانات اللغة للإدخال الصوتي دون الاتصال بالإنترنت.
- **سماعة رأس بلوتوث**: اضبط الجهاز للسماح بالبحث الصوتي بواسطة سماعة رأس البلوتوث، وذلك عندما تكون متصلة بالجهاز.

خيارات تحويل نص إلى كلام

- **محرك TTS المفضل**: حدد محرك البحث عن الكلام. لتغيير الضبط لمحرك البحث عن الكلام، اضغط على .
- **سرعة الحديث**: حدد سرعة لميزة تحويل النص إلى كلام.
- **الاستماع إلى مثال**: استمع إلى النص المنطوق كمثال.

سرعة المؤشر

اضبط سرعة المؤشر للماوس أو لوحة التتبع المتصلة بالجهاز.

الحركات والإشارات

قم بتنشيط ميزة إدراك الحركة وقم بتغيير الضبط الذي يتحكم في إدراك الحركة في الجهاز.

• الحركة:

- **الاتصال المباشر:** اضبط الجهاز لإجراء مكالمات صوتية بواسطة التقاط الجهاز وإمساكه بالقرب من أذنك أثناء استعراض المكالمات، أو الرسالة، أو تفاصيل الاتصال.
- **التنبيه الذكي:** اضبط الجهاز لكي ينبهك في حالة ما إذا كان لديك مكالمات فائتة أو رسائل جديدة عندما تلتقط الجهاز.
- **التكبير/التصغير:** اضبط الجهاز للتكبير أو التصغير أثناء عرض الصور في الاستوديو أو عرض صفحات الويب، وذلك عندما تضغط مطولاً على نقطتين بأصابعك ثم قم بإمالة الجهاز للخلف أو للأمام.
- **نقل أحد الرموز:** اضبط الجهاز لنقل أحد العناصر إلى صفحة أخرى عند الضغط المطول على أحد العناصر ثم تحريك الجهاز إلى اليسار أو اليمين.
- **استعراض صورة:** اضبط الجهاز للتمرير خلال إحدى الصور بواسطة نقل الجهاز في أي اتجاه عند تكبير الصورة.
- **كتم/إيقاف مؤقت:** اضبط الجهاز لكتم صوت المكالمات الواردة، والتنبيهات، والموسيقى بواسطة وضع الجهاز رأساً على عقب.
- **معايرة جيروسكوب:** قم بمعايرة الجيروسكوب بحيث يمكن لجهازك التعرف على الدوران بطريقة صحيحة.
- ضع الجهاز على سطح ثابت أثناء المعايرة. قد تفشل عملية المعايرة في حالة اهتزاز الجهاز أو تحركه.
- قم بمعايرة الجيروسكوب عند الإمالة أو التقليل، أو عند ممارسة الألعاب الممكنة الحركة، أو حدوث حركات فجائية.



الشاشة الذكية

- **السكون الذكي:** اضبط الجهاز لمنع انطفاء الضوء الخلفي للشاشة أثناء النظر إلى الشاشة.
- **التدوير الذكي:** اضبط الواجهة بحيث لا تدور حسب اتجاه الوجه.

التحكم الصوتي

قم بتغيير الضبط للتحكم في الخيارات حسب الأوامر الصوتية.

في حالة تنشيط اهتزاز عند الرنين فلن يتمكن الجهاز من التعرف على الأوامر الصوتية عند ورود مكالمة. 

حسابات

إضافة حساب

أضف حسابات بريد إلكتروني أو SNS.

سحابة

قم بتغيير الضبط لمزامنة البيانات أو الملفات مع حساب سامسونج أو مخزن سحابة Dropbox.

النسخ الاحتياطي وإعادة الضبط

قم بتغيير الضبط لإدارة الضبط والبيانات.

- **النسخ الاحتياطي لبياناتي:** اضبط الجهاز لدعم الضبط وبيانات التطبيقات إلى خادم Google.
- **نسخ الحساب احتياطياً:** اضبط أو قم بتعديل حساب النسخ الاحتياطي لـ Google.
- **استعادة تلقائية:** اضبط الجهاز لاستعادة الضبط وبيانات التطبيقات عند إعادة تثبيت التطبيقات على الجهاز.
- **إعادة تعيين بيانات المصنع:** أعد ضبط إعداداتك على القيم الافتراضية للمصنع لحذف جميع بياناتك.

المزيد

قم بتخصيص الضبط لخدمات الموقع، والأمان، والخيارات الأخرى.

خدمات الموقع

قم بتغيير الضبط لأذونات معلومات الموقع.

- الوصول إلى موقعي: اضبط الجهاز للسماح بأن تستخدم التطبيقات لمعلومات الموقع الحالية.
- استخدام الأقمار الصناعية **GPS**: اضبط الجهاز لاستخدام قمر GPS الصناعي للبحث عن الموقع الحالي.
- استخدام شبكات لاسلكية: اضبط الجهاز للسماح بتجميع بيانات الموقع أو لتحديد موقع جهازك المفقود أو المسروق عبر Wi-Fi أو شبكة المحمول.
- الأماكن المفضلة لدي: اضبط ملفات التعريف التي سيتم استخدامها لمواقع محددة عندما تستخدم GPS، أو Wi-Fi، أو ميزات البلوتوث للبحث عن موقعك الحالي.

الحماية

قم بتغيير الضبط لتأمين الجهاز بطاقة SIM أو USIM.

- تشفير الجهاز: اضبط كلمة مرور لتشفير البيانات المحفوظة على الجهاز. يجب عليك إدخال كلمة المرور في كل مرة تقوم بتشغيل الجهاز.



قم بشحن البطارية قبل تمكين هذا الضبط لأن ذلك قد يستغرق أكثر من ساعة لتشفير البيانات.

- تشفير بطاقة SD خارجية: اضبط الجهاز لتشفير الملفات عندما تقوم بحفظها على بطاقة ذاكرة.
- في حالة قيامك بإعادة تعيين الجهاز إلى الإعدادات الافتراضية للمصنع مع تمكين هذا الضبط، فلن يتمكن الجهاز من قراءة الملفات المشفرة. قم بتعطيل هذا الضبط قبل إعادة ضبط الجهاز.



- أدوات التحكم عن بعد: اضبط الجهاز للسماح بالتحكم في جهازك المسروق أو المفقود عن بُعد عبر الإنترنت. لاستخدام هذه الميزة، يجب عليك تسجيل الدخول إلى حساب سامسونج.
- تسجيل الحساب: قم بإضافة أو عرض حسابات سامسونج.
- استخدام شبكات لاسلكية: اضبط الجهاز للسماح بتجميع بيانات الموقع أو لتحديد موقع جهازك المفقود أو المسروق عبر Wi-Fi أو شبكة المحمول.
- تنبيه تغيير بطاقة SIM: قم بتنشيط أو إلغاء تنشيط ميزة بحث عن هاتفي المحمول والتي تساعد على تحديد موقع الجهاز في حالة فقدانه أو سرقة.
- صفحة الويب بحث عن هاتفي المحمول: ادخل إلى موقع بحث عن هاتفي المحمول على الويب (findmymobile.samsung.com). يمكنك تتبع هاتفك المحمول المسروق أو المفقود والتحكم فيه من خلال موقع بحث عن هاتفي المحمول على الويب.
- إعداد قفل بطاقة SIM:
- قفل بطاقة SIM: قم بتنشيط أو إلغاء تنشيط ميزة قفل PIN لطلب رمز PIN قبل استخدام الجهاز.
- تغيير رمز PIN لبطاقة SIM: قم بتغيير رمز PIN المستخدم للوصول إلى بيانات SIM أو USIM.
- جعل كلمات المرور مرئية: اضبط الجهاز لعرض كلمات المرور أثناء إدخالها.
- مسؤولو الأجهزة: اعرض مسؤولي الجهاز المثبتين على الجهاز. يمكنك السماح لمسؤولي الجهاز لتطبيق سياسات جديدة على الجهاز.
- مصادر غير معروفة: حدد لتنزيل التطبيقات من أي مصدر. في حالة عدم اختياره، قم بتنزيل التطبيقات فقط من سوق Play.
- التحقق من التطبيقات: اضبط ذلك للسماح لـ Google لمراجعة التطبيقات للتحقق من وجود أي سلوك مؤذي قبل تنصيبه.
- بيانات الاعتماد الموثوق بها: استخدم الشهادات وأوراق الاعتماد لضمان الاستخدام الآمن لتطبيقات متنوعة.
- تثبيت من وحدة تخزين الجهاز: قم بتنصيب الشهادات المشفرة المخزنة على مخزن USB.
- مسح بيانات الاعتماد: امسح محتويات أوراق الاعتماد من الجهاز وأعد ضبط كلمة المرور.

مدير التطبيقات

اعرض التطبيقات الموجودة في الجهاز وقم بإدارتها.

البطارية

اعرض مقدار الطاقة المستهلكة من البطارية بواسطة الجهاز.

التخزين

اعرض معلومات الذاكرة للجهاز وبطاقة الذاكرة، أو قم بتنسيق بطاقة الذاكرة.

تؤدي تهيئة بطاقة ذاكرة إلى محو جميع البيانات من بطاقة الذاكرة بشكل دائم.



السعة الفعلية المتاحة على الذاكرة الداخلية تقل عن السعة المحددة وذلك لأن نظام التشغيل والتطبيقات الافتراضية تشغل جزءاً من الذاكرة. قد تتغير السعة المتاحة عندما تقوم بترقية الجهاز.



التاريخ و الوقت

ادخل وقم بتعديل الضبط التالي للتحكم في كيفية عرض الجهاز للوقت والتاريخ.

إذا ظلت البطارية فارغة بالكامل، أو في حالة إزالتها من الجهاز، يتم إعادة تعيين التاريخ والوقت.



- **التاريخ والوقت التلقائي:** قم بالتحديث التلقائي للوقت والتاريخ عند التنقل عبر المناطق الزمنية.
- **ضبط التاريخ:** اضبط التاريخ الحالي يدوياً.
- **ضبط الوقت:** اضبط الوقت الحالي يدوياً.
- **منطقة زمنية تلقائية:** اضبط الجهاز لتلقي معلومات المنطقة الزمنية من الشبكة عندما تنتقل بعرض المناطق الزمنية.
- **تحديد المنطقة الزمنية:** اضبط المنطقة الزمنية الرئيسية.
- **استخدام تنسيق 24 ساعة:** اعرض الوقت بتنسيق ٢٤ ساعة.
- **تحديد تنسيق التاريخ:** حدد تنسيق التاريخ.

حول الجهاز

ادخل إلى معلومات الجهاز وقم بتحديث برنامج الجهاز.
لعرض معلومات حول ملصقات الجهاز، مثل رقم IMEI، أو الرقم التسلسلي، أو علامة CE اضغط على الاسم.

إعدادات Google

استخدم هذا التطبيق لتهيئة الضبط لبعض الميزات المتاحة بواسطة Google.
اضغط على إعدادات Google على شاشة التطبيقات.

حل المشكلات

عيون الهدف تبدو حمراء



تظهر العيون الحمراء عندما تعكس عيون الهدف الضوء من فلاش الكاميرا. اضبط خيار الفلاش إلى عين حمراء أو تصحيح العين الحمراء.

توجد بقع متربة على الصور



في حالة ظهور جزئيات الأتربة في الهواء، فيمكنك التقاطها في الصور عندما تستخدم الفلاش. • أوقف تشغيل الفلاش أو تجنب التقاط الصور في مكان مترب. • اضبط حساسية ISO. (ص. ٩٧)

الصور ضبابية



يمكن أن يحدث الشكل الضبابي في حالة قيامك بالتقاط صور في ظروف إضاءة منخفضة أو إمساك الجهاز بطريقة غير صحيحة.

- اضغط نصف ضغطة على زر المصراع لضمان وجود الهدف أما التركيز.
- اضبط خيار موازن الصورة.
- استخدم حامل ثلاثي لمنع اهتزاز جهازك.

الصور تبدو ضبابية عند التصوير أثناء الليل



بينما تحاول الكاميرا الإضاءة أثناء وجود الكثير من الإضاءة، تبطئ سرعة المصراع. يمكن أن يجعل ذلك من الصعب حمل الكاميرا بثبات لمدة طويلة لالتقاط صورة واضحة وقد يؤدي ذلك إلى اهتزاز الجهاز.

- ضبط ليلي في الوضع Smart.
- قم بتشغيل الفلاش.
- اضبط حساسية ISO. (ص. ٩٧)
- استخدم حامل ثلاثي لمنع اهتزاز جهازك.

تصبح الأهداف أكثر إعتامًا بسبب الإضاءة الخلفية



عندما يكون مصدر الضوء موجودًا خلف الهدف أو عندما يكون تباين عالي بين المناطق المضيئة والمظلمة، فقد يظهر الهدف معتمًا للغاية.

- تجنب التصوير في اتجاه الشمس.
- اضبط خيار الفلاش إلى ملء.
- اضبط قيمة التعريض.
- اضبط خيار القياس إلى نقطة في حالة وجود الهدف في منتصف الإطار.

عند عدم القدرة على تشغيل الجهاز

- تأكد من إدخال البطارية. (ص. ١١)
- قم بتغيير البطارية.

في حالة عدم القدرة على التقاط الصور أو الفيديو

- قد يكون المخزن لديك ممتلئ. احذف الملفات غير الضرورية، أو أدخل بطاقة ذاكرة جديدة.
- قم بتنسيق بطاقة الذاكرة.
- قد تكون بطاقة الذاكرة تالفة. قم بشراء بطاقة جديدة.
- تأكد من تشغيل الجهاز.
- قم بتغيير البطارية.
- تأكد من إدخال البطارية. (ص. ١١)

في حالة حدوث عطل في الفلاش

- قد يتم ضبط خيار الفلاش إلى إلغاء التفعيل. (ص. ١٠١)
- في بعض الأوضاع، يتم تعطيل الفلاش.

عندما ينطلق الفلاش بطريقة غير متوقعة

قد ينطلق هذا الفلاش بطريقة غير متوقعة بسبب الكهرباء الاستاتيكية. الجهاز لا يعمل.

عندما تكون الألوان الموجودة في الصورة غير مطابقة للمنظر الفعلي

حدد خيار موازنة اللون الأبيض المناسب لكي يلائم مصدر الضوء. (ص. ٩٨)

عندما تكون الصورة براقية جدًا

- أوقف تشغيل الفلاش. (ص. ١٠١)
- اضبط حساسية ISO. (ص. ٩٧)
- اضبط قيمة التعريض. (ص. ٩٦)

عندما تكون الصورة مظلمة للغاية

- قم بتشغيل الفلاش. (ص. ١٠١)
- اضبط حساسية ISO. (ص. ٩٧)
- اضبط قيمة التعريض. (ص. ٩٦)

عند تشغيل الجهاز أو أثناء استخدامه، فسوف يطلب منك إدخال أحد الرموز التالية:

- كلمة المرور: عند تفعيل ميزة قفل الجهاز، يجب عليك إدخال كلمة المرور التي قمت بضبطها للجهاز.
- PIN: عند استخدام الجهاز لأول مرة أو عند تفعيل طلب رمز PIN، يجب عليك إدخال رمز PIN المرفق مع بطاقة SIM أو USIM. يمكنك تعطيل هذه الميزة باستخدام القائمة قفل بطاقة SIM.
- PUK: يتم إغلاق بطاقة SIM أو USIM، عادةً كنتيجة لإدخال رمز PIN بطريقة خاطئة عدة مرات. يجب إدخال رمز PUK المقدم من جانب مزود الخدمة.
- PIN2: عند تدخل إلى قائمة تطلب منك إدخال رمز PIN2، يجب عليك إدخال رمز PIN2 المرفق ببطاقة SIM أو USIM. لمعرفة التفاصيل، يُرجى الاتصال بمزود الخدمة الخاص بك.

يعرض الجهاز الشبكة أو رسائل الخطأ الخاصة بالخدمة

- عندما تتواجد في مناطق تكون فيها الإشارات ضعيفة أو الاستقبال ضعيفاً، فقد تفقد الاستقبال. انتقل إلى منطقة أخرى وحاول ثانية.
- لا يمكنك الوصول إلى بعض الخيارات بدون اشتراك. اتصل بمزود الخدمة لمزيد من التفاصيل.

لا يرتد الجزء الاسطواني من العدسة حتى في حالة إيقاف التشغيل

عندما تقوم بإيقاف التشغيل أثناء حمل الجزء الاسطواني للعدسة، فقد لا يكون هذا الجزء قادراً على الانكماش في الجسم. في حالة حدوث ذلك، لا تضغط على الجزء الاسطواني من العدسة إلى داخل الجسم. خذ جهازك إلى مركز خدمة سامسونج المحلي.

تستجيب شاشة اللمس ببطء أو بشكل غير صحيح

- إذا كان جهازك يحتوي على شاشة لمس وشاشة اللمس لا تستجيب بشكل صحيح، جرب الآتي:
- أزل أي أغشية واقعية من شاشة اللمس. قد تمنع الأغشية الواقية الجهاز من التعرف على إدخلاتك ولا يُوصى بها للأجهزة التي تحتوي على شاشة لمس.
- تأكد من أن يديك نظيفة وجافة عند الضغط على شاشة اللمس.
- أعد تشغيل جهازك لمسح أي أعطاء مؤقتة بالبرنامج.
- تأكد من تحديث برنامج جهازك بأحدث نسخة.
- إذا خدشت شاشة اللمس أو تلفت، فأحضرها إلى مركز خدمة سامسونج المحلي التابع له.

يتجمد جهازك أو تظهر أخطاء فادحة

إذا توقف جهازك عن العمل أو علق، فقد تحتاج إلى إغلاق البرامج أو إعادة ضبط الجهاز لاستعادة عمل الوظائف. في حالة تجمد الجهاز وعدم صدور أي استجابة منه، اضغط مطولاً على مفتاح التشغيل لأكثر من ٧ ثوان. يتم إعادة تشغيل الجهاز تلقائياً.

إذا لم يحل هذا المشكلة، أعد ضبط بيانات المصنع. على شاشة التطبيقات، اضغط على الضبط ← حسابات ← النسخ الاحتياطي وإعادة الضبط ← إعادة تعيين بيانات المصنع ← إعادة تعيين الجهاز ← مسح الكل.

جاري تفويت المكالمات

عندما تتواجد في مناطق تكون فيها الإشارات ضعيفة أو الاستقبال ضعيفاً، فقد تفقد اتصالك بالشبكة. انتقل إلى منطقة أخرى وحاول ثانية.

المكالمات الصادرة غير متصلة

- تأكد من أنك ضغطت على مفتاح "اتصال".
- تأكد من استخدامك لشبكة الهاتف الخليوي الصحيحة.
- تأكد من أنك لم تقم بضبط ميزة حظر المكالمات لرقم الهاتف الذي تتصل به.

المكالمات الواردة غير متصلة

- تأكد من تشغيل جهازك.
- تأكد من استخدامك لشبكة الهاتف الخليوي الصحيحة.
- تأكد من أنك لم تقم بضبط ميزة حظر المكالمات لرقم الهاتف الوارد.

لا يمكن للآخرين سماعك وأنت تتحدث أثناء المكالمة

- تأكد من أنك لا تحجب الميكروفون المضمن.
- احرص على أن يكون الميكروفون قريباً من فمك.
- في حالة استخدام سماعة، تأكد من توصيلها بشكل سليم.

جودة الصوت ضعيفة

- تأكد من أنك لا تعترض طريق الهوائي الداخلي للجهاز.
- عندما تتواجد في مناطق تكون فيها الإشارات ضعيفة أو الاستقبال ضعيفاً، فقد تفقد الاستقبال. انتقل إلى منطقة أخرى وحاول ثانية.

عند الاتصال من الأسماء، لا يتم اتصال المكالمة

- تأكد من أن الرقم الصحيح مخزن في قائمة الأسماء.
- أعد إدخال الرقم واحفظه، إذا لزم الأمر.
- تأكد من أنك لم تقم بضبط حظر المكالمات لرقم الهاتف الخاص بالاسم.

الجهاز يصدر صوتاً ورمز البطارية يشير إلى أن البطارية فارغة

البطارية منخفضة. أعد شحن البطارية أو استبدلها لمواصلة استخدام الجهاز.

لا يتم شحن البطارية بطريقة سليمة، أو أن الجهاز يُغلق

- ربما تكون أطراف توصيل البطارية متسخة. امسح طرفي التوصيل ذوي اللون الذهبي بقطعة قماش نظيفة ناعمة، وحاول شحن البطارية ثانية.
- إذا لم يتم شحن البطارية بالكامل بعد ذلك، فعليك التخلص من البطارية القديمة بشكل سليم واستبدال أخرى جديدة بها (ارجع إلي المراسيم المحلية لديك للحصول علي تعليمات خاصة بطريقة التخلص السليمة).

جهازك ساخن عند لمسه

عند استخدام التطبيقات التي تتطلب مزيداً من الطاقة أو عند استخدام تطبيقات على جهازك لفترة زمنية ممتدة، فقد يسخن جهازك. وهذا يعد أمراً طبيعياً، وينبغي ألا يؤثر على عمر الجهاز أو على أدائه.

تظهر رسائل الخطأ عند تشغيل الكاميرا

يجب توفر ذاكرة كافية في جهاز سامسونج و طاقة بطارية كافية لتشغيل تطبيق الكاميرا. إذا تلقيت رسالة خطأ عند تشغيل الكاميرا، فجرب ما يلي:

- قم بشحن البطارية أو استبدلها ببطارية مشحونة بالكامل.
- قم بإخلاء جزء من الذاكرة عن طريق نقل الملفات إلى جهاز كمبيوتر أو بحذف ملفات من جهازك.
- أعد تشغيل الجهاز. إذا كنت لا تزال تواجه متاعب مع تطبيق الكاميرا بعد محاولة هذه التلميحات، فاتصل بمركز خدمة سامسونج.

تظهر رسائل الخطأ عند فتح ملفات موسيقى

قد لا تعمل بعض ملفات الموسيقى على جهاز سامسونج لعدة أسباب. إذا تلقيت رسائل خطأ عند فتح ملفات الموسيقى على جهازك، جرب الآتي:

- قم بإخلاء جزء من الذاكرة عن طريق نقل الملفات إلى جهاز كمبيوتر أو بحذف ملفات من جهازك.
- تأكد أن ملف الموسيقى ليس محمياً بنظام (DRM) Digital Rights Management. إذا كان الملف محمياً بنظام DRM، تأكد من أن لديك الترخيص أو المفتاح السليم لتشغيل الملف.
- تأكد من أن جهازك يدعم نوع الملف.

لم يتم تحديد موقع جهاز البلوتوث الآخر

- تأكد من تنشيط ميزة لاسلكي البلوتوث على جهازك.
 - تأكد من تنشيط ميزة لاسلكي البلوتوث على الجهاز الذي تريد الاتصال به، إذا لزم الأمر.
 - تأكد من وجود جهازك وجهاز البلوتوث الآخر ضمن الحد الأقصى لنطاق البلوتوث (١٠ أمتار).
- إذا لم تؤدي التلميحات الموضحة أعلاه إلى حل المشكلة، اتصل على مركز خدمة سامسونج.

لا يتم تأسيس اتصال عند توصيل الجهاز بالكمبيوتر

- تأكد أن كبل USB الذي تستخدمه متوافق مع الجهاز.
- تأكد من وجود برامج التشغيل المناسبة مثبتة ومحدثة على جهاز الكمبيوتر الخاص بك.
- إذا كنت أحد مستخدمي Windows XP، فتأكد من توفر نظام التشغيل Windows XP Service Pack 3 أو أعلى على الكمبيوتر لديك.
- تأكد من توفر Samsung Kies 2.0 أو Windows Media Player 10 أو أعلى على الكمبيوتر لديك.

تظهر فجوة صغيرة حول الجزء الخارجي من غلاف الجهاز

- هذه الفجوة عبارة عن ميزة صناعية مهمة وقد تحدث بعض الاهتزازات البسيطة أو اهتزاز لأجزاء.
- وبمرور الوقت، فإن الاحتكاك بين الأجزاء قد يتسبب في اتساع هذه الفجوة قليلاً.

تنظيف الجهاز

استخدم فرشاة تنظيف لإزالة الأتربة، ثم امسح العدسة برفق بواسطة قطعة قماش. في حالة تبقى بعض الاتربة، ضع سائل تنظيف العدسة على ورقة تنظيف للعدسة واسمح برفق.

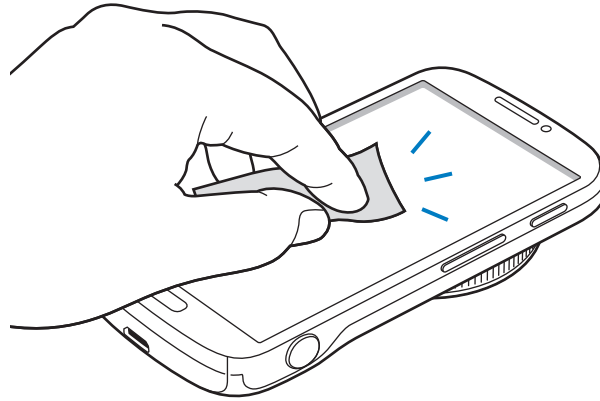
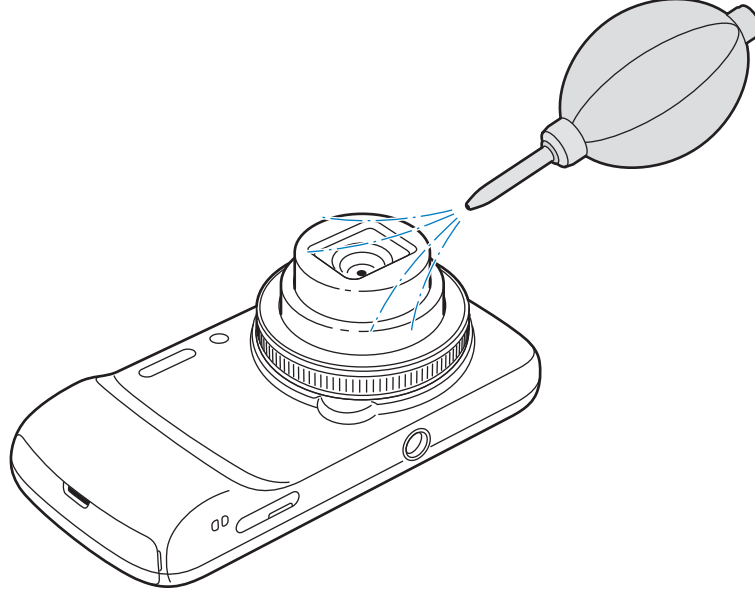

لا تضغط على غطاء العدسة، أو تستخدم فرشاة تنظيف على غطاء العدسة.



لا تستخدم البنزين، أو الثر، أو الكحول لتنظيف الجهاز. يمكن أن تتلف هذه المحاليل الكاميرا أو تتسبب في تعطلها.



قد يختلف بعض المحتوى عن جهازك وذلك حسب المنطقة، أو مزود الخدمة، أو إصدار البرنامج، ويخضع هذا المحتوى للتغيير بدون إشعار مسبق.

