



GT-I8190

دفترچه راهنمای کاربر

درباره این دفترچه راهنما

این محصول ارتباط موبایل و سرگرمی با کیفیت عالی را با استفاده از استانداردهای بالای سامسونگ و تخصص فنی ارایه می کند. این دفترچه راهنمای کاربر به طور خاص برای ارایه اطلاعات جزئی در زمینه عملکردها و قابلیت های دستگاه طراحی شده است.

- لطفا قبل از استفاده از دستگاه خود برای اطمینان از استفاده ایمن و درست، این دفترچه راهنما را به دقت بخوانید.
- شرح ها بر اساس تنظیمات پیش فرض دستگاه ارایه شده اند.
- عکس ها و تصاویر به کار رفته در این راهنما ممکن است بطور ظاهری با محصول واقعی تفاوت داشته باشند.
- محتویات ممکن است با محصول نهایی یا با نرم افزار ارایه شده توسط ارائه دهنده سرویس یا اپراتورها تفاوت داشته باشد و مشمول تغییرات بدون اطلاع قبلی می باشد. برای دریافت جدیدترین نسخه این دفترچه راهنما، به وب سایت سامسونگ، www.samsung.com مراجعه کنید.
- ویژگی های موجود و خدمات جانبی ممکن است بسته به دستگاه، نرم افزار یا ارائه دهنده خدمات متفاوت باشد.
- برنامه ها و عملکردهای آنها ممکن است با توجه به کشور، منطقه یا مشخصات سخت افزار متفاوت باشند. سامسونگ در قبال مشکلات عملکردی ناشی از برنامه های کاربردی تهیه کنندگانی بجز سامسونگ مسئولیتی ندارد.
- سامسونگ مسئول مشکلات عملکردی یا ناسازگاری های ایجاد شده توسط تنظیمات رجیستری ویرایش شده یا نرم افزار سیستم عامل تغییر یافته نیست. تلاش برای سفارشی سازی سیستم عامل ممکن است موجب شود تا دستگاه یا برنامه های کاربردی درست کار نکنند.
- نرم افزار، منابع صوتی، کاغذ دیواری ها، تصاویر و سایر رسانه های ارایه شده در این دستگاه برای استفاده محدود مجوز دارد. خارج کردن و استفاده از این مطالب برای مقاصد تجاری و غیره نقض قوانین حق نسخه برداری محسوب می شود. مسئولیت کامل استفاده غیرقانونی از رسانه بر عهده کاربران است.
- برای استفاده از سرویس های داده، از قبیل تبادل پیام، آپلود و دانلود، همگام سازی خودکار، یا استفاده از سرویس های مکان ممکن است متحمل هزینه های اضافی شوید. برای اجتناب از هزینه های اضافی، یک طرح تعرفه داده مناسب انتخاب کنید. برای جزییات با ارائه دهنده سرویس خود تماس بگیرید.

- برنامه های کاربردی پیش فرض که همراه دستگاه هستند، مشمول به روز رسانی بوده و ممکن است بدون اطلاع قبلی، دیگر پشتیبانی نشوند. اگر درباره برنامه های کاربردی ارائه شده همراه دستگاه سوالی دارد، با مرکز خدمات سامسونگ تماس بگیرید. در مورد برنامه های نصب شده توسط کاربر، با ارائه دهندگان سرویس تماس بگیرید.
- تغییر در سیستم عامل دستگاه یا نصب نرم افزارها از منابع غیررسمی، ممکن است باعث عملکرد نادرست دستگاه یا مخدوش شدن و از دست رفتن داده ها شوند. این اقدامات توافقنامه مجوز سامسونگ را نقض می کند و ضمانتنامه شما را باطل می کند.

نمادهای دستورالعمل

خطر: شرایطی که ممکن است باعث آسیب رساندن به شما یا سایرین شود



هشدار: شرایطی که باعث صدمه به دستگاه یا سایر تجهیزات می شود



نکته: نکات، ترفندهای استفاده یا سایر اطلاعات



حق نسخه برداری

Copyright © 2012 Samsung Electronics

این راهنما تحت حفاظت قوانین بین المللی حق نسخه برداری می باشد.

هیچ بخشی از آن نمی تواند بدون اجازه کتبی قبلی از Samsung Electronics بازتولید، توزیع، ترجمه یا به هر شکل و وسیله الکترونیکی یا مکانیکی شامل فتوکپی، ضبط، یا ذخیره در حافظه های اطلاعاتی و سیستم های بازیابی اطلاعات منتقل شود.

علائم تجاری

- سامسونگ و لوگوی سامسونگ علائم تجاری ثبت شده Samsung Electronics هستند.
- لوگوی YouTube™، Google Mail™، Google Maps™، Google™، Android™، Google Play™ Store و Google Talk™، علائم تجاری شرکت Google, Inc. هستند.
- Bluetooth® علامت تجاری ثبت شده Bluetooth SIG, Inc. در سراسر جهان است.
- Wi-Fi®، Wi-Fi CERTIFIED™، Wi-Fi Direct™، Wi-Fi Protected Setup™، و لوگوی Wi-Fi علائم تجاری ثبت شده Wi-Fi Alliance می باشند.
- سایر علائم تجاری و حق نسخه برداری ها متعلق به صاحبان خود می باشند.

فهرست مطالب

آغاز به کار

۷ نمای کلی دستگاه

۸ دکمه ها

۹ محتویات بسته

۱۰ نصب سیم کارت یا USIM کارت و باتری

۱۳ شارژ کردن باتری

۱۵ وارد کردن کارت حافظه

۱۸ روشن و خاموش کردن دستگاه

۱۸ نگه داشتن دستگاه

۱۹ قفل کردن یا باز کردن قفل دستگاه

۱۹ تنظیم میزان صدا

۲۰ تغییر به حالت سکوت

مقدمات

۲۱ نمادهای نشانگر

۲۲ استفاده از صفحه لمسی

۲۵ کنترل حرکات

۳۰ اعلان ها

۳۱ صفحه اصلی

۳۳ استفاده از برنامه ها

۳۳ صفحه برنامه ها

۳۵ راهنما

۳۵ وارد کردن متن

۳۷ اتصال به یک شبکه Wi-Fi

۳۸ تنظیم اشتراک ها

ارتباطات

۴۳ دستگاه

۴۸ مخاطبین

۵۲ پیام رسانی

۵۳ ایمیل

۵۴ Google Mail

۵۶ گپ زدن

۵۷ Google+

۵۷ مسنجر

۵۸ ChatON

وب و شبکه

۵۹ اینترنت

۶۰ Chrome

۶۱ بلوتوث

رسانه

۶۳ پخش کننده موسیقی

۶۴ دوربین

۷۰ گالری

| | |
|------------------------------|-----|
| بلوتوث | ۹۳ |
| استفاده از داده | ۹۳ |
| تنظیمات بیشتر | ۹۳ |
| حالت صفحه اصلی | ۹۵ |
| حالت انسداد | ۹۵ |
| صدا | ۹۵ |
| صفحه نمایش | ۹۶ |
| محل ذخیره | ۹۷ |
| حالت ذخیره نیرو | ۹۷ |
| باتری | ۹۷ |
| مدیر برنامه | ۹۷ |
| خدمات مکان | ۹۸ |
| صفحه قفل | ۹۸ |
| امنیت | ۹۹ |
| زبان و ورودی | ۱۰۰ |
| تهیه نسخه پشتیبان و بازنشانی | ۱۰۳ |
| افزودن حساب | ۱۰۳ |
| حرکات | ۱۰۳ |
| لوازم جانبی | ۱۰۴ |
| تاریخ و ساعت | ۱۰۴ |
| قابلیت دسترسی | ۱۰۵ |
| گزینه های تهیه کننده | ۱۰۶ |
| درباره دستگاه | ۱۰۷ |

عیب یابی

| | |
|----------------|----|
| پخش کننده فیلم | ۷۳ |
| YouTube | ۷۴ |
| رادیو FM | ۷۵ |

برنامه های کاربردی و حافظه های ذخیره رسانه

| | |
|--------------|----|
| فروشگاه Play | ۷۷ |
| Samsung Apps | ۷۸ |
| Game Hub | ۷۸ |

ابزارهای کمکی

| | |
|---------------|----|
| یادداشت | ۷۹ |
| تقویم | ۸۰ |
| ساعت | ۸۲ |
| ماشین حساب | ۸۴ |
| ضبط صدا | ۸۵ |
| S Voice | ۸۶ |
| Google | ۸۶ |
| جستجوی صوتی | ۸۷ |
| فایل های شخصی | ۸۸ |
| دانلودها | ۸۸ |

مسافرتی و محلی

| | |
|---------|----|
| نقشه ها | ۸۹ |
| محلی | ۹۰ |
| ناوبری | ۹۱ |

تنظیمات

| | |
|----------------|----|
| درباره تنظیمات | ۹۲ |
| Wi-Fi | ۹۲ |

آغاز به کار

نمای کلی دستگاه

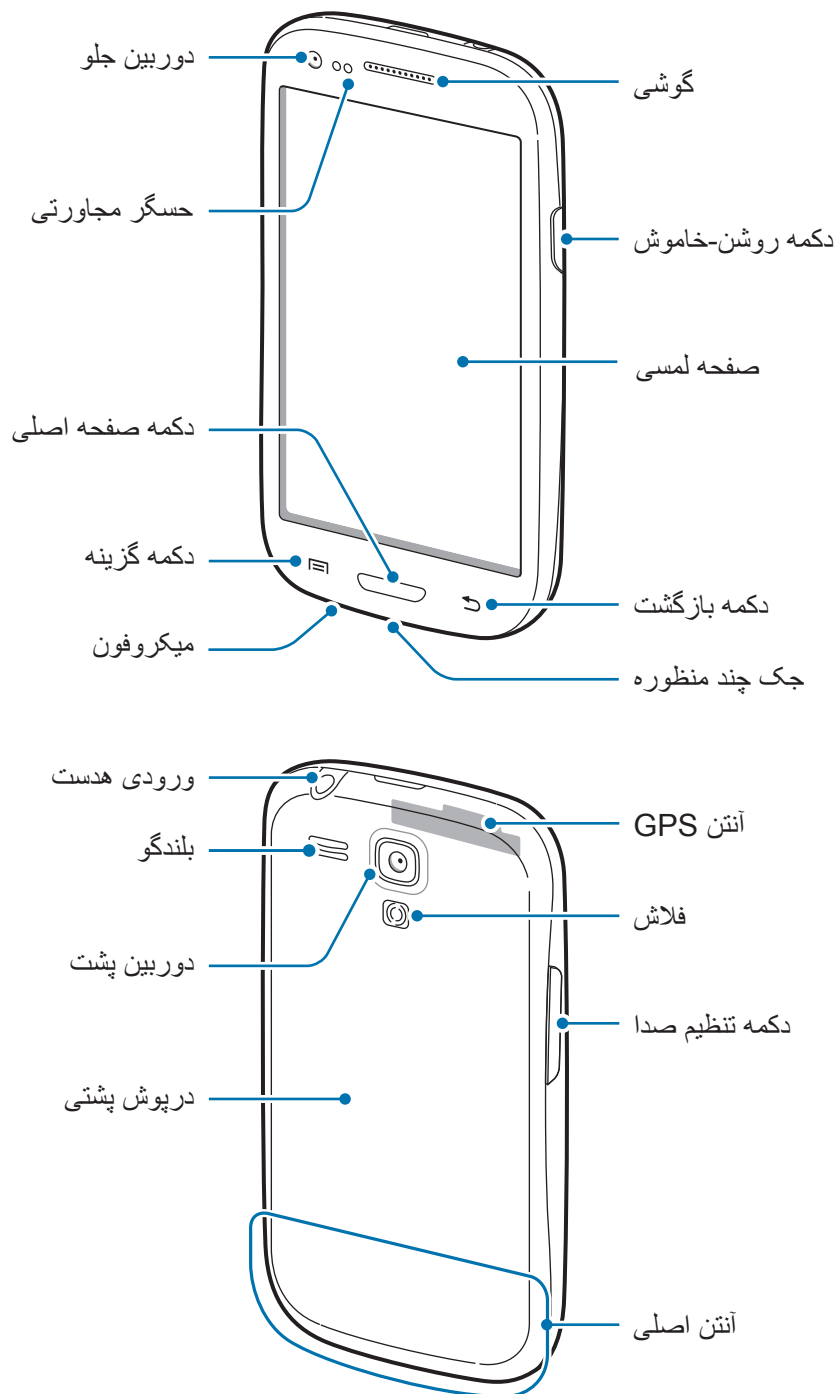



- بخش آنتن را با دست یا سایر اجسام نپوشانید. این کار باعث مشکلات ارتباطی یا خالی شدن باتری می شود.
- از محافظ صفحه استفاده نکنید. این کار باعث عملکرد نادرست حسگر می شود.
- نگذارید آب با صفحه لمسی تماس پیدا کند. صفحه لمسی زمانی که در معرض آب یا محیط های مرطوب قرار بگیرد ممکن است درست عمل نکند.

دکمه ها

| دکمه | عملکرد |
|--|--|
|  روشن، خاموش | <ul style="list-style-type: none"> • فشار داده و نگه دارید تا دستگاه روشن یا خاموش شود. • به مدت ۸-۱۰ ثانیه فشار داده و نگه دارید تا در صورت بروز خطاهای مهلک یا هنگ کردن یا متوقف ماندن گوشی، آن را ریست کنید. • برای قفل کردن یا باز کردن قفل دستگاه، فشار دهید. این دستگاه وقتی صفحه لمسی خاموش می شود به حالت قفل می رود. |
|  گزینه | <ul style="list-style-type: none"> • تلنجر بزنیید تا فهرستی از گزینه های موجود در صفحه فعلی باز شود. • در صفحه اصلی، تلنجر زده و نگه دارید تا جستجوی Google اجرا شود. |
|  صفحه اصلی | <ul style="list-style-type: none"> • فشار دهید تا به صفحه اصلی بازگردید. • فشار داده و نگه دارید تا فهرستی از برنامه های اخیر باز شود. |
|  بازگشت | <ul style="list-style-type: none"> • فشار دهید تا به صفحه قبلی بازگردید. |
|  میزان صدا | <ul style="list-style-type: none"> • فشار دهید تا میزان صدا را میزان کنید. |

محتویات بسته

جعبه محصول را بازبینی نمایید و مطمئن شوید اقلام زیر در آن موجود است:

- دستگاه

- باتری

- راهنمای شروع سریع

فقط از نرم افزار مورد تأیید سامسونگ استفاده کنید. نرم افزار غیرمجاز یا غیرقانونی ممکن است آسیب یا عملکرد نادرست دستگاه را که تحت پوشش ضمانت نیست، موجب شود.



- اقلام ارائه شده همراه دستگاه و هر گونه لوازم جانبی ممکن است بسته با ناحیه یا ارائه دهنده سرویس تفاوت کند.



- اقلام ارائه شده فقط برای استفاده با این دستگاه طراحی شده اند و ممکن است با دستگاه های دیگر سازگار نباشند.

- ظاهر و مشخصات می توانند بدون اطلاع قبلی تغییر کنند.

- می توانید لوازم جانبی بیشتر را از فروشگاه سامسونگ محلی خود خریداری کنید. قبل از خرید اطمینان حاصل کنید که با دستگاه شما سازگار هستند.

- سایر لوازم جانبی ممکن است با دستگاه شما سازگار نباشند.

- فقط از لوازم جانبی مورد تایید سامسونگ استفاده کنید. عملکرد نادرست ناشی از استفاده از لوازم جانبی تایید نشده، مشمول ضمانت نامه نمی شود.

- مهیا بودن همه لوازم جانبی کاملاً بسته به شرکت های سازنده، مشمول تغییرات است. برای اطلاعات بیشتر درباره لوازم جانبی موجود، به وب سایت سامسونگ مراجعه کنید.

نصب سیم کارت یا USIM کارت و باتری

سیم کارت یا USIM کارت ارایه شده توسط ارائه دهنده سرویس تلفن همراه و باتری ضمیمه شده را وارد کنید.

۱ درپوش پشتی را بردارید.

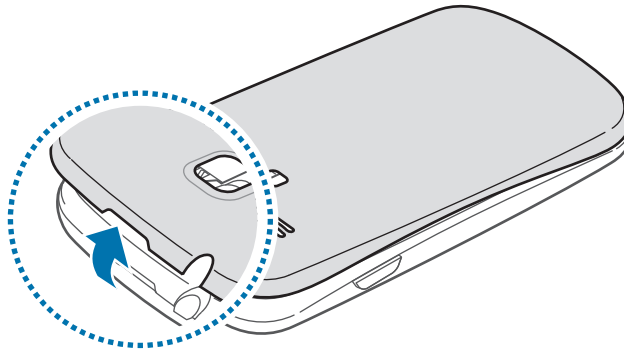

- مراقب باشید هنگام در آوردن درپوش پشتی مراقب ناخن انگشت تان صدمه نبیند.
- درپوش پشت دستگاه را بیش از حد خم و راست نکنید یا پیچ و تاب ندهید. انجام این کار ممکن است به درپوش آسیب برساند.

۲ سیم کارت یا USIM کارت را طوری قرار دهید که اتصال های طلایی رنگ آن رو به پایین باشد.

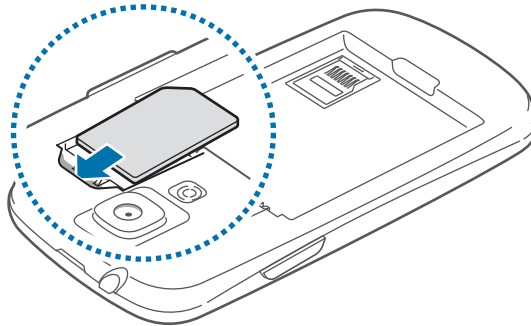



- نوار حفاظتی دور آنتن را باز نکنید زیرا باعث آسیب دیدن آنتن می شود.
- کارت حافظه را در شکاف سیم کارت وارد نکنید. در صورتی که کارت حافظه در شکاف سیم کارت گیر کرد، باید دستگاه خود را به مرکز خدمات سامسونگ ببرید تا کارت حافظه را بردارند.
- شیار سیم کارت دستگاه شما فقط مناسب سیم کارت های استاندارد است. داخل کردن یک میکروسیم کارت یا یک میکروسیم کارت غیر مجاز ممکن است به شکاف سیم کارت دستگاه آسیب برساند.
- مراقب باشید تا سیم کارت یا USIM کارت خود را گم نکرده یا در اختیار دیگران قرار ندهید. سامسونگ مسئول هیچ آسیب یا مزاحمت ناشی از سیم کارت های گمشده یا دزدیده شده نیست.

۳ باتری را وارد کنید.

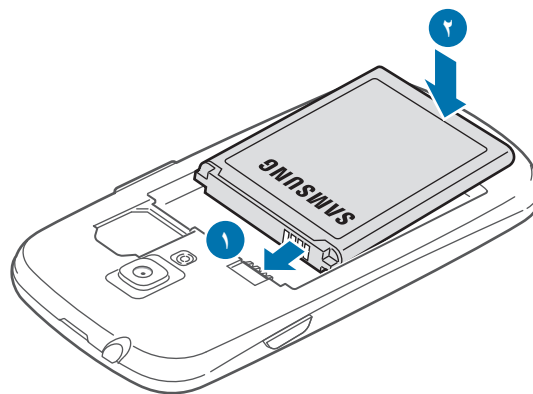

۴ درپوش پشتی را سرجایش قرار دهید.

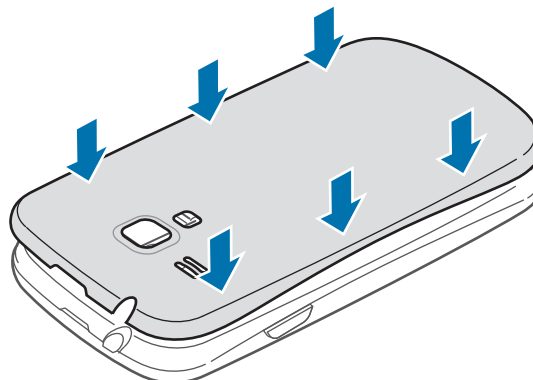

درآوردن سیم کارت یا USIM کارت و باتری

۱ درپوش پشتی را بردارید.

۲ باتری را بیرون بکشید.

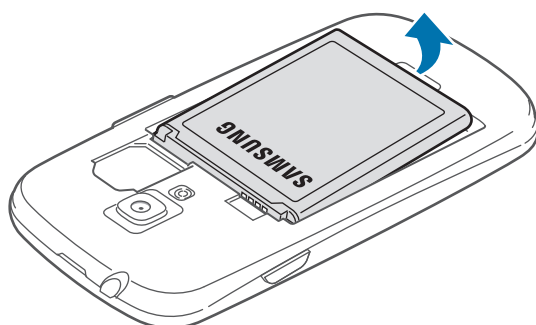

۳ سیم کارت یا USIM کارت را بیرون بکشید.

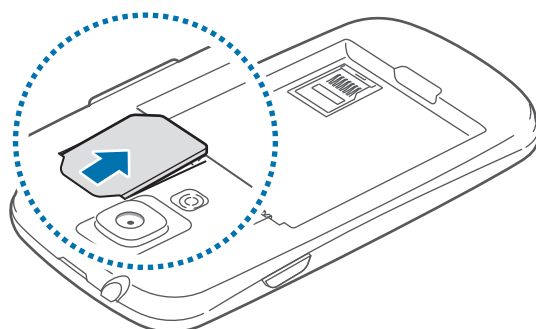

شارژ کردن باتری

قبل از اولین استفاده، باتری را شارژ کنید. برای شارژ باتری از شارژر استفاده کنید. می توان با استفاده از رایانه با اتصال از طریق کابل USB، دستگاه را شارژ کرد.

فقط از شارژرها و باتری ها و کابل های مورد تایید سامسونگ استفاده کنید. شارژرها یا کابل های تایید نشده ممکن است باعث انفجار باتری یا آسیب رساندن به دستگاه شوند.



- وقتی باتری دستگاه ضعیف باشد، دستگاه صدای هشدار پخش کرده و پیامی مبنی بر ضعیف بودن باتری نشان می دهد.



- اگر باتری بطور کامل تخلیه شود، دستگاه نمی تواند بلافاصله پس از اتصال شارژر روشن شود. قبل از روشن کردن دستگاه، اجازه بدهید تا باتری تخلیه شده، چند دقیقه شارژ شود.

شارژ کردن با شارژر

سر کوچکتر شارژر را داخل ورودی چندمنظوره دستگاه کرده و سر بزرگتر شارژر را وارد سوکت برق کنید.

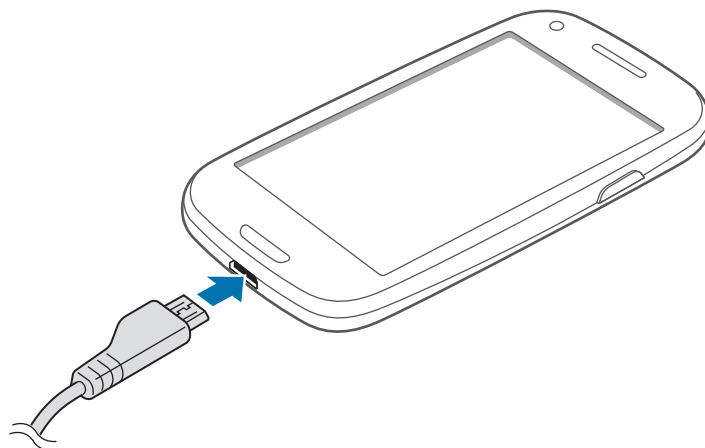

اتصال نادرست شارژر می تواند باعث آسیب رساندن جدی به دستگاه شود. هرگونه صدمه ناشی از استفاده نادرست مشمول ضمانت نمی شود.





- وقتی دستگاه در حال شارژ شدن است، می توانید از آن استفاده کنید، اما ممکن است شارژ شدن کامل باتری، مدت زمان بیشتری طول بکشد.
- اگر هنگام شارژ شدن دستگاه تامین برق با ناپایداری مواجه شد، صفحه لمسی ممکن است کار نکند. در صورت بروز این مشکل، شارژر را از دستگاه جدا کنید.
- هنگام شارژ کردن، ممکن است دستگاه گرم شود. این وضعیت عادی است و نباید تأثیری بر طول عمر یا کارکرد دستگاه شما داشته باشد. اگر باتری بیشتر از حد معمول گرم شد، ممکن است شارژر، شارژ کردن را متوقف کند.
- اگر دستگاه شما درست شارژ نمی شود، دستگاه و شارژر خود را به مرکز خدمات سامسونگ ببرید.

پس از اینکه به دقت شارژ کردید، دستگاه را از شارژر جدا کنید. ابتدا شارژر را از دستگاه جدا کرده و سپس از سوکت برق جدا کنید.



پیش از در آوردن شارژر، باتری را خارج نکنید. ممکن است دستگاه آسیب ببیند.



برای صرفه جویی در مصرف برق، وقتی شارژر استفاده نمی شود آن را از برق در بیاورید. شارژر دکمه خاموش، روشن ندارد پس باید وقتی در حال استفاده نیست برای جلوگیری از اتلاف انرژی برق، آن را از سوکت برق جدا کنید. هنگام شارژ شدن دستگاه باید نزدیک سوکت برق باشد.

بررسی وضعیت شارژ باتری

وقتی هنگام خاموش بودن دستگاه، باتری را شارژ می کنید، نمادهای زیر وضعیت فعلی شارژ باتری را نشان می دهند:



کامل شارژ شده است



در حال شارژ





کاهش مصرف باتری

- دستگاه شما گزینه هایی را برای صرفه جویی در نیروی باتری ارائه می دهد. با سفارشی سازی این گزینه ها و غیرفعال کردن قابلیت های پس زمینه، می توانید در فاصله بین شارژها، مدت بیشتری از دستگاه استفاده کنید:
- هنگامی که از دستگاه استفاده نمی کنید با فشار دادن دکمه روشن-خاموش، به حالت خواب جابجا شوید.
 - برنامه های غیرضروری را با استفاده از مدیر برنامه ببندید.
 - ویژگی بلوتوث را غیرفعال کنید.
 - ویژگی Wi-Fi را غیر فعال کنید.
 - همگام سازی خودکار برنامه ها را غیرفعال کنید.
 - مدت زمان نور پس زمینه را کاهش دهید.
 - نور صفحه نمایش را کم کنید.

وارد کردن کارت حافظه

دستگاه شما از کارت های حافظه تا حداکثر ۳۲ گیگابایت پشتیبانی می کند. بسته به سازنده و نوع کارت حافظه، بعضی از کارت های حافظه ممکن است با دستگاه شما سازگار نباشند.

- بعضی کارت های حافظه ممکن است کاملاً با دستگاه سازگار نباشند. استفاده از کارت ناسازگار ممکن است موجب آسیب دیدن دستگاه شما یا کارت حافظه شود یا می تواند داده های ذخیره شده در کارت را مخدوش کند. 
- هنگام وارد کردن کارت حافظه، مراقب باشید که سمت راست آن به بالا باشد.
- دستگاه تنها از ساختار فایل FAT برای کارت های حافظه پشتیبانی می کند. اگر کارت حافظه فرمت شده ای با ساختار فایل متفاوتی نصب کنید، دستگاه از شما می خواهد کارت حافظه را دوباره فرمت کنید. 
- نوشتن و پاک کردن مداوم داده ها روی کارت های حافظه، طول عمر آنها را کوتاه خواهد کرد.
- هنگام نصب کردن کارت حافظه در دستگاه، فهرست راهنمای فایل های کارت حافظه در پوشه extSdCard زیر حافظه داخلی نمایش داده می شود.

۱ درپوش پشتی باتری را بردارید.

۲ یک کارت حافظه وارد کنید طوری که سطوح تماس طلایی رنگ به سمت پایین باشند، و سپس کارت حافظه را به پایین فشار دهید.

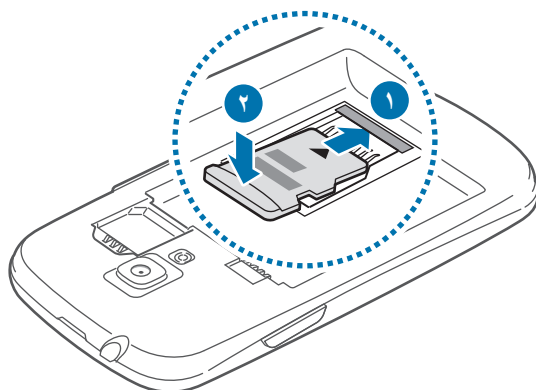

۳ کارت حافظه را به سمت پایین در شکاف فشار دهید و سپس آن را به عقب بلغزانید تا جا بیفتد.

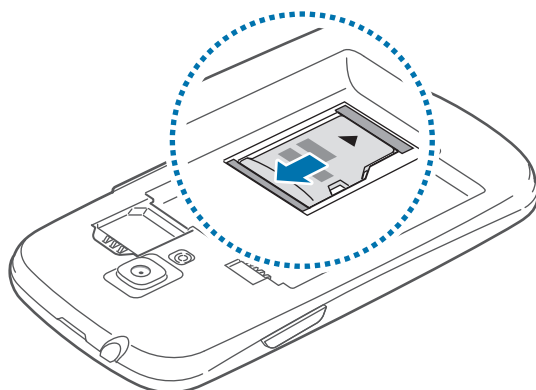

۴ باتری و درپوش پشتی را تعویض کنید.

بیرون آوردن کارت حافظه

پیش از بیرون آوردن کارت حافظه، برای بیرون آوردن ایمن، ابتدا آن را از نصب خارج کنید. در صفحه اصلی، روی برنامه ← تنظیمات ← محل ذخیره ← جدا کردن کارت حافظه ضربه بزنید.

۱ درپوش پشتی باتری را بردارید.

۲ کارت حافظه را درون شکاف فشار دهید تا کارت از دستگاه آزاد شود، و سپس آن را بیرون بکشید.

۳ باتری و درپوش پشتی را تعویض کنید.

هنگام انتقال اطلاعات یا دسترسی دستگاه، کارت حافظه را خارج نکنید. انجام این کار باعث از دست رفتن یا مخدوش شدن داده یا آسیب دیدن کارت حافظه یا دستگاه می شود. سامسونگ در قبال از دست رفتن ها شامل از دست رفتن داده ها در اثر استفاده نادرست از کارت های حافظه آسیب دیده نیست.



فرمت کردن کارت حافظه

کارت حافظه فرمت شده با رایانه ممکن است با این دستگاه سازگار نباشد. کارت حافظه را روی دستگاه فرمت کنید. در صفحه اصلی، روی برنامه ← تنظیمات ← محل ذخیره ← فرمت کردن کارت حافظه ← حذف همه ضربه بزنید.

قبل از فرمت کردن کارت حافظه، تهیه نسخه های پشتیبان از تمام اطلاعات مهم ذخیره شده بر روی دستگاه را فراموش نکنید. ضمانت سازنده شامل از دست رفتن اطلاعات به دلیل اقدامات کاربر، نمی شود.



روشن و خاموش کردن دستگاه

هنگام روشن کردن دستگاه برای اولین بار، برای راه اندازی دستگاه، دستورالعمل های روی صفحه را دنبال کنید. برای روشن کردن دستگاه، دکمه روشن-خاموش را فشار داده و چند ثانیه نگه دارید.

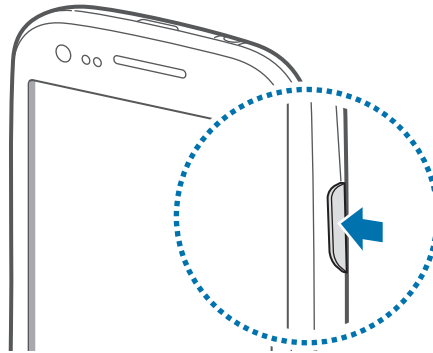

- وقتی در مناطقی هستید که استفاده از دستگاه های بی سیم ممنوع است، مانند هواپیماها و بیمارستان ها، از همه هشدارها و دستورات نصب شده توسط کارکنان مجاز پیروی کنید.
- دکمه روشن-خاموش را فشار داده و نگه دارید و روی **حالت پرواز** ضربه بزنید تا ویژگی های بی سیم را غیرفعال کنید.



برای خاموش کردن دستگاه، کلید روشن-خاموش را فشار داده و نگه دارید و روی **خاموش** ضربه بزنید.

نگه داشتن دستگاه

قسمت آنتن را با دست خود یا سایر اشیاء نپوشانید. این کار باعث مشکلات شده یا باتری را زود تخلیه می کند.

قفل کردن یا باز کردن قفل دستگاه

وقتی دستگاه در حال استفاده نیست، آن را قفل کنید تا از عملکرد ناخواسته جلوگیری شود. فشار دادن دکمه روشن-خاموش، صفحه را خاموش می کند و دستگاه را در حالت قفل قرار می دهد. در صورتی که برای مدت مشخصی از دستگاه استفاده نشود، بطور خودکار قفل می شود.

برای باز کردن قفل دستگاه، وقتی صفحه لمسی خاموش شده است، دکمه روشن-خاموش یا دکمه اصلی را فشار دهید، به جایی روی صفحه ضربه بزنید و سپس انگشت تان خود را در یک جهت سریع روی صفحه بکشید.

برای باز کردن قفل دستگاه می توانید از حرکت دادن نیز استفاده کنید. در صفحه اصلی، روی **برنامه** ← **تنظیمات** ← **صفحه قفل** ← **قفل صفحه** ← **حرکات** ضربه بزنید. برای باز کردن قفل صفحه توسط بازکننده قفل متحرک، روی یک نقطه بر روی صفحه ضربه و نگه دارید و سپس دستگاه را به سمت جلو خم کنید.



تنظیم میزان صدا

دکمه تنظیم صدا را به بالا یا پایین فشار دهید تا صدای زنگ تماس را میزان کنید یا صدای موسیقی هنگام پخش موسیقی یا فیلم را میزان کنید.

تغییر به حالت سکوت

از یکی از روشهای زیر استفاده کنید:

- دکمه تنظیم صدا را به پایین فشار داده و نگه دارید تا به حالت سکوت تغییر حالت دهید.
 - دکمه روشن-خاموش را فشار داده و نگه دارید و سپس روی **حالت سکوت** ضربه بزنید.
 - پانل اعلان ها را از بالای صفحه باز کنید و سپس روی **صدا** ضربه بزنید.
- می توانید دستگاه را طوری تنظیم کنید که در حالت سکوت، برای بعضی رویدادها، هشدار بدهد. دکمه روشن-خاموش را فشار داده و نگه دارید و سپس روی **لرزش** ضربه بزنید.

مقدمات

نمادهای نشانگر

نمادهایی که در بالای صفحه نشان داده می شوند اطلاعاتی درباره وضعیت دستگاه ارائه می کنند. رایج ترین نمادها در جدول زیر فهرست شده اند.

| نماد | معنا |
|---|------------------------------------|
|  | سیگنال وجود ندارد |
|  | شدت سیگنال |
|  | رومینگ (خارج از منطقه معمول سرویس) |
|  | شبکه GPRS متصل شد |
|  | شبکه EDGE متصل شد |
|  | شبکه UMTS متصل شد |
|  | به شبکه HSDPA وصل شد |
|  | Wi-Fi متصل شد |
|  | ویژگی بلوتوث فعال شد |
|  | GPS فعال شد |
|  | تماس در حال انجام |
|  | تماس بی پاسخ |
|  | همگام شده با وب |
|  | به رایانه متصل شد |
|  | سیم کارت یا USIM کارت موجود نیست |
|  | پیام متنی یا چنדרسانه ای جدید |
|  | هشدار فعال شد |
|  | حالت سکوت فعال شد |
|  | حالت لرزاننده فعال شد |
|  | حالت پرواز فعال شد |
|  | خطا رخ داد یا توجه لازم است |
|  | باتری ضعیف است |

استفاده از صفحه لمسی

در صفحه لمسی فقط از انگشت استفاده کنید.



- اجازه ندهید صفحه لمسی با دستگاه های برقی دیگر تماس داشته باشد. تخلیه الکترونیکی ممکن است موجب از کار افتادن صفحه لمسی شود.
- اجازه ندهید صفحه لمسی با آب تماس پیدا کند. صفحه لمسی زمانی که در معرض آب یا محیط های مرطوب قرار بگیرد ممکن است درست عمل نکند.
- برای جلوگیری از آسیب دیدن صفحه لمسی، به آن با اشیاء تیز ضربه نزنید یا با نوک انگشتان به آن فشار زیادی وارد نکنید.
- قرار دادن صفحه لمسی در وضعیت آماده به کار برای مدت طولانی ممکن است باعث ایجاد پس تصویر (سیاه شدن صفحه) یا تصویر سایه دار شود. وقتی از دستگاه استفاده نمی کنید صفحه لمسی را خاموش کنید.

اشاره های انگشت

ضربه زدن

برای باز کردن یک برنامه، برای انتخاب موردی از فهرست، برای فشار دادن دکمه روی صفحه، یا برای وارد کردن یک نویسه از صفحه کلید روی صفحه، با انگشت به آن ضربه بزنید.

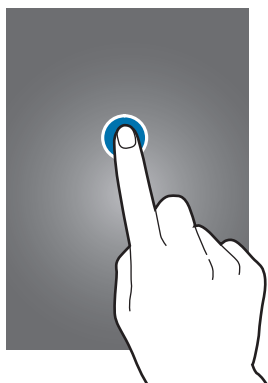

کشیدن

برای جابجایی یک نماد، تصویر کوچک یا پیش نمایش یک مکان جدید، به آن ضربه زده و نگه دارید و آن را به موقعیت مقصد بکشید.

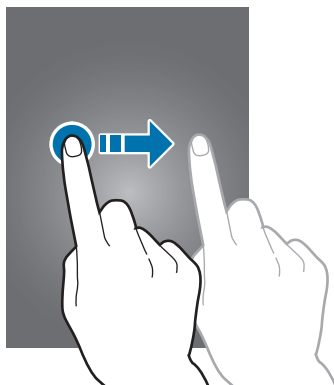

دو ضربه زدن

روی صفحه وب، نقشه یا تصویر دو ضربه بزنیید تا بخشی از آن بزرگنمایی شود. دوباره دو ضربه بزنیید تا به حالت قبلی بازگردد.

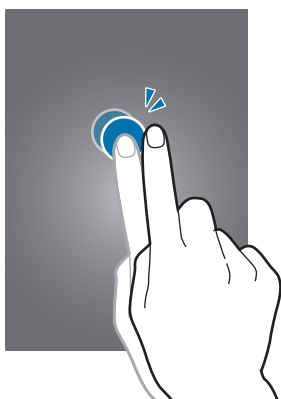

حرکت سریع دست

در صفحه اصلی یا صفحه برنامه ها برای مشاهده یک پانل دیگر، دست را سریع به چپ یا راست ببرید. برای حرکت در صفحه وب یا یک لیست مانند مخاطبین، به بالا یا پایین سریع حرکت دهید.

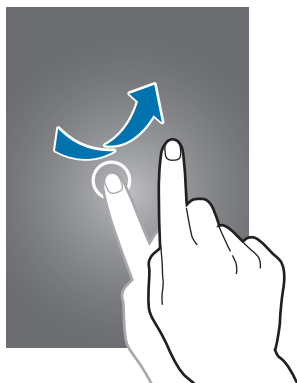

مشت کردن دست

روی صفحه وب، نقشه یا تصویر انگشت ها را (از هم) دور کنید تا بخشی از آن بزرگنمایی شود. انگشت ها را به هم نزدیک کنید تا کوچکنمایی شود.

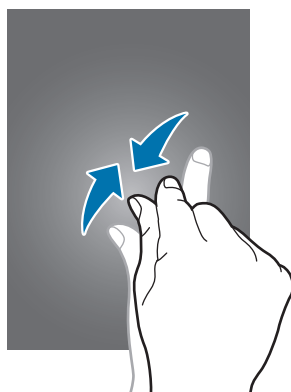

کنترل حرکات

حرکات ساده به شما امکان کنترل آسان دستگاه را می دهند.

قبل از استفاده از حرکات، مطمئن شوید که ویژگی حرکت فعال شده است. در صفحه اصلی، روی **برنامه** ← **تنظیمات** ← **حرکات** ضربه بزنید و سپس **سوییچ حرکات** را به سمت راست بکشید.

چرخاندن صفحه

بسیاری از برنامه ها اجازه نمایش در جهت افقی یا عمودی را می دهند. چرخاندن دستگاه باعث می شود تا صفحه نمایش بطور خودکار تراز شود تا در جهت جدید صفحه بگنجد.

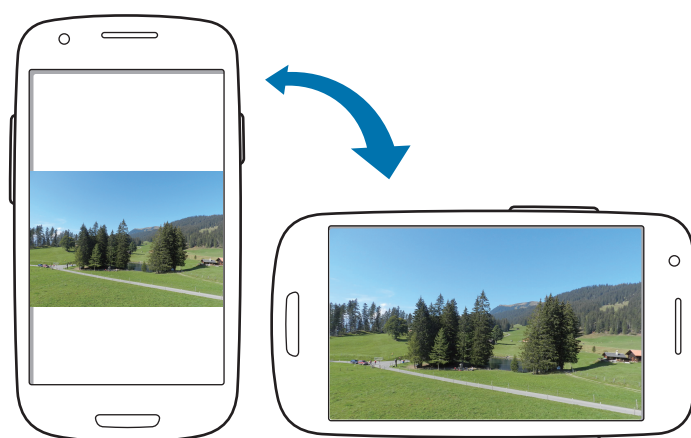

برای جلوگیری از چرخش خودکار صفحه نمایش، پانل اعلان ها را باز کنید و **چرخش صفحه** را از انتخاب خارج کنید.

- بعضی برنامه ها اجازه چرخش صفحه را نمی دهند.
- بعضی برنامه ها بسته به جهت صفحه نمایش، صفحه متفاوتی را نشان می دهند. ماشین حساب وقتی افقی چرخانده می شود، به ماشین حساب علمی تبدیل می شود.



برداشتن

وقتی بعد از مدتی که دستگاه بیکار بوده آن را برمی دارید یا وقتی صفحه خاموش شده است، اگر تماس از دست رفته یا پیام جدیدی باشد، می لرزد.



نزدیک گوش نگه دارید

در حین مشاهده جزئیات تماس، پیام یا مخاطب، برای برقراری یک تماس، دستگاه را برداشته و نزدیک گوش خود نگه دارید.



چرخاندن برای حرکت

روی موردی ضربه زده و نگه دارید، و سپس دستگاه را به چپ یا راست حرکت بدهید تا موارد را به پانل دیگری در صفحه اصلی یا صفحه برنامه ها منتقل کنید.

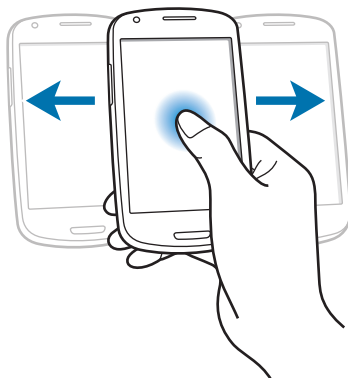

چرخاندن برای مرور

وقتی که یک تصویر بزرگنمایی شده است، روی یک نقطه در صفحه ضربه زده و نگه دارید و سپس دستگاه را به یک جهت دلخواه حرکت دهید تا تصویر را مرور کنید.

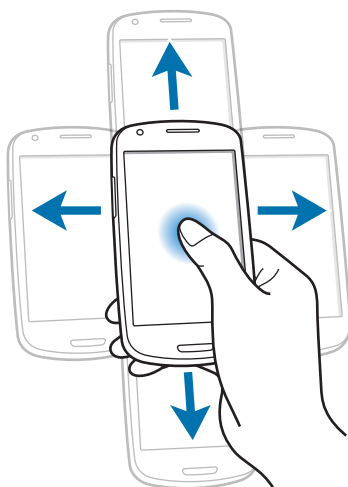

دو ضربه زدن

دو ضربه به دستگاه بزنید تا به بالای لیست مخاطبین یا پیام های ایمیل بروید.

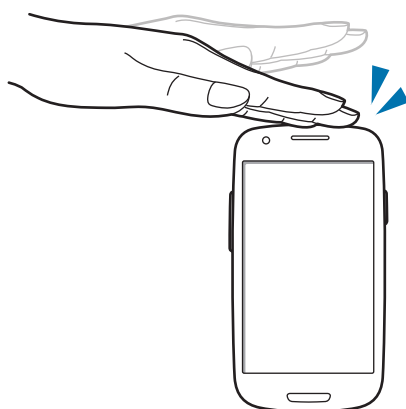

چرخاندن

هنگامی که صفحه قفل شده است، روی صفحه ضربه زده و نگه دارید و سپس دستگاه را به نمای افقی بچرخانید تا دوربین اجرا شود. برای استفاده کنید از این حرکت، در صفحه اصلی، روی برنامه ← تنظیمات ← صفحه قفل ← تنظیمات قفل صفحه ضربه بزنید، و سپس دکمه دسترسی سریع به دوربین را به راست بکشید.

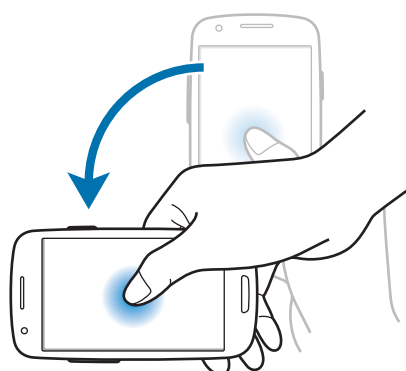

برگرداندن

برای قطع صدای زنگ، ایجاد مکث در پخش رسانه یا خاموش کردن رادیوی «اف ام» دستگاه را رو به پایین برگردانید (هنگام استفاده از بلندگو).

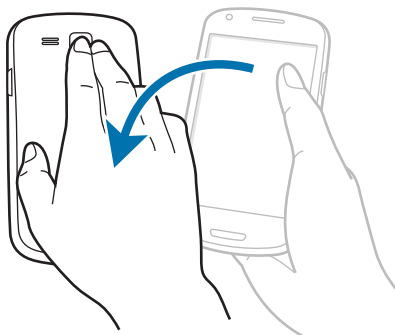

تکان دادن

- برای جستجوی دستگاه‌های دارای بلوتوث، دستگاه را تکان دهید.
- برای به روز رسانی لیست ایمیل‌ها یا اطلاعات Yahoo Finance، Yahoo News یا AccuWeather، دستگاه خود را تکان دهید.

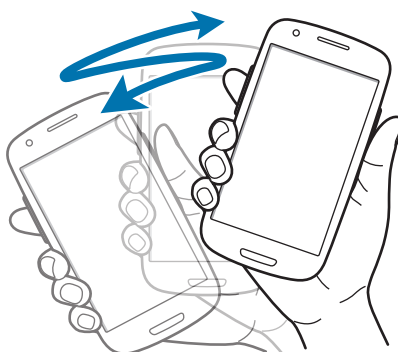

کج کردن

روی دو نقطه در صفحه ضربه زده و نگه دارید و سپس دستگاه را به عقب یا جلو می کنید، تصاویر بزرگنمایی یا کوچکنمایی شوند.

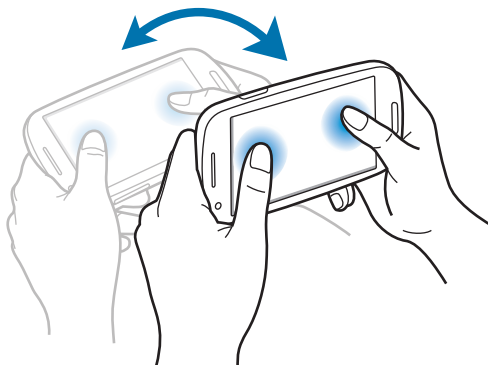

اعلان ها

نمادهای اعلان در نوار وضعیت در بالای صفحه ظاهر می شوند تا تماس های از دست رفته، پیام های جدید، رویدادهای تقویم، وضعیت دستگاه و غیره را گزارش می دهند. برای باز کردن پانل اعلان ها، آن را از نوار وضعیت گرفته و به پایین بکشید. برای مشاهده هشدار اضافی، لیست را بگردید. برای بستن پانل اعلان ها، نوار را از پایین صفحه به سمت بالا بکشید.

در پانل اعلانات می توانید وضعیت فعلی دستگاه را مشاهده کرده و از این امکانات استفاده کنید:

- **Wi-Fi:** ویژگی Wi-Fi را فعال یا غیرفعال کنید.
- **GPS:** ویژگی GPS را فعال یا غیرفعال کنید.
- **صدا:** فعال کردن یا غیرفعال کردن حالت سکوت. در حالت سکوت می توانید دستگاه خود را بلرزانید یا بی صدا کنید.
- **چرخش صفحه:** هنگام چرخاندن دستگاه، به رابط اجازه چرخش را بدهید یا از چرخش آن جلوگیری کنید.
- **بلوتوث:** ویژگی بلوتوث را فعال یا غیرفعال کنید.
- **داده تلفن همراه:** قابلیت اتصال داده را فعال یا غیرفعال کنید.
- **حالت انسداد:** حالت مسدود کردن را فعال یا غیرفعال کنید. در حالت مسدود کردن، دستگاه اعلان ها را مسدود می کند. برای انتخاب این که کدام اعلان ها مسدود شوند، روی **تنظیمات** ← **حالت انسداد** ضربه بزنید.

- **صرفه جویی انرژی:** حالت صرفه جویی انرژی را فعال یا غیرفعال کنید.
- **همگامسازی:** همگام سازی خودکار برنامه ها را فعال یا غیرفعال کنید.

گزینه های موجود ممکن است بسته به ناحیه یا ارائه دهنده سرویس شما، فرق کند.



صفحه اصلی

صفحه اصلی نقطه شروع برای دسترسی به همه ویژگی های دستگاه است. همه نمادهای نشانگر، ویجت ها، میانبرها به برنامه ها و غیره را نشان می دهد. صفحه اصلی می تواند چندین پانل داشته باشد. برای مشاهده پانل های دیگر، به چپ یا راست بروید.

سازمان دهی مجدد موارد

افزودن نماد یک برنامه

در صفحه اصلی، روی برنامه ضربه زده، روی نماد برنامه ضربه و نگه دارید و سپس آن را به پیش نمایش پانل بکشید.

افزودن یک آیتم

- با افزودن ویجت ها، پوشه ها، یا صفحه ها، صفحه اصلی را سفارشی کنید.
- روی ناحیه خالی در صفحه اصلی، ضربه زده و نگه دارید و سپس یکی از طبقه بندی های زیر را انتخاب کنید:
- **برنامه ها و ویجت ها:** ویجت یا برنامه به صفحه اصلی اضافه کنید.
 - **فولدر:** یک پوشه جدید بسازید.
 - **صفحه:** یک صفحه جدید بسازید.
- سپس، یک مورد را انتخاب کنید و آن را به صفحه اصلی بکشید.

انتقال یک مورد

روی مورد ضربه زده و نگه دارید و آن را به مکان جدید بکشید. برای انتقال به یک پانل دیگر، آن را به گوشه صفحه بکشید.

حذف یک مورد

روی یک مورد ضربه بزنید و نگه دارید و به سمت سطل آشغال که در بالای صفحه اصلی ظاهر می شود، بکشید. پس از قرمز شدن سطل آشغال، آن را رها کنید.

مرتب کردن پانل ها

افزودن یک پانل جدید

روی  ← تصحیح صفحه ←  ضربه بزنید.

انتقال پانل

روی  ← تصحیح صفحه ضربه بزنید، روی پانل پیش نمایش ضربه زده و نگه دارید و سپس آن را به مکان جدید بکشید.

حذف پانل

روی  ← تصحیح صفحه ضربه بزنید، روی پانل پیش نمایش ضربه زده و نگه دارید و سپس آن را به سطل آشغال در پایین صفحه بکشید.

تنظیم کاغذ دیواری

یک تصویر یا عکس ذخیره شده در دستگاه را به عنوان کاغذ دیواری صفحه اصلی تنظیم کنید.

در صفحه اصلی، روی  ← تنظیم تصویر پس زمینه ← صفحه اصلی ضربه بزنید. سپس یکی از موارد زیر را انتخاب کنید:

- گالری: عکسهای گرفته شده توسط دوربین دستگاه یا تصاویر دانلود شده از اینترنت را تعیین کنید.
- تصاویر زمینه زنده: تصاویر متحرک ببینید.
- کاغذ دیواری: تصاویر کاغذ دیواری را مشاهده کنید.

سپس یک تصویر را انتخاب کنید و روی تنظیم تصویر پس زمینه ضربه بزنید. یا یک تصویر انتخاب کنید، با کشیدن قاب، آن را تغییر اندازه دهید و سپس روی انجام شد ضربه بزنید.

استفاده از برنامه ها

این دستگاه می تواند انواع مختلف برنامه از رسانه تا برنامه های اینترنت را اجرا کند.



باز کردن برنامه

در صفحه اصلی یا صفحه برنامه ها یک نماد برنامه را انتخاب کنید تا باز شود.

باز کردن برنامه های که به تازگی استفاده کرده اید

دکمه صفحه اصلی را فشار داده و نگه دارید تا فهرستی از برنامه های اخیر باز شود.
یک نماد برنامه را انتخاب کنید تا مطمئن خبر باز شود.

بستن برنامه

برنامه های بدون استفاده را ببندید تا در مصرف باتری صرفه جویی شود و کارایی دستگاه حفظ شود.
دکمه صفحه اصلی را فشار داده و نگه دارید، روی  ضربه بزنید، و سپس روی **پایان** در کنار برنامه ضربه بزنید تا بسته شود. برای بستن همه برنامه های در حال اجرا، روی **پایان** ضربه بزنید. روش دیگر اینکه، دکمه صفحه اصلی را فشار داده و نگه دارید و سپس روی  ضربه بزنید.

صفحه برنامه ها

صفحه برنامه ها، نمادهایی را برای همه برنامه ها شامل برنامه های جدید نصب شده نشان می دهد.
در صفحه اصلی، روی **برنامه** ضربه بزنید تا صفحه برنامه ها باز شود.
برای مشاهده پانل های دیگر، به چپ یا راست بروید.

مرتب کردن برنامه ها

روی  ← ویرایش ضربه زده و روی برنامه ضربه زده و نگه دارید و سپس آن را به مکان جدید بکشید. برای انتقال به یک پانل دیگر، آن را به گوشه صفحه بکشید.

مرتب کردن با کمک پوشه

برای راحتی بیشتر، برنامه های مرتبط را در یک پوشه قرار دهید.

روی  ← ویرایش ضربه زده و روی یک برنامه ضربه زده و نگه دارید و سپس آن را به ایجاد پوشه بکشید. یک نام پوشه وارد کرده و سپس روی **تایید** ضربه بزنید. برنامه های مرتبط را با کشیدن آنها در یک پوشه جدید قرار دهید و سپس روی **ثبت** ضربه بزنید تا این چینش ذخیره سازی شود.

مرتب کردن پانل ها

روی صفحه انگشت ها را به هم نزدیک کنید، روی پیش نمایش پانل ضربه زده و نگه دارید و سپس آن را به مکان جدید بکشید.

نصب برنامه های کاربردی

از فروشگاه های برنامه کاربردی مانند **Samsung Apps** برای دانلود و نصب برنامه ها استفاده کنید.

لغو نصب برنامه

روی  ← **لغو نصب** ضربه بزنید و سپس یک برنامه را برای حذف شدن، انتخاب کنید.

برنامه های پیش فرض که همراه دستگاه هستند را نمی توان از نصب خارج کرد. 

اشتراک گذاری برنامه ها

برنامه های دانلود شده را از طریق ایمیل، بلوتوث یا سایر روشها با سایر کاربران به اشتراک بگذارید.

روی  ← **اشتراک گذاری برنامه ها** ضربه بزنید، برنامه ها را انتخاب کنید و روی **انجام شد** ضربه بزنید و سپس یک روش اشتراک گذاری را انتخاب کنید. مراحل بعدی بسته به روش انتخاب شده، متفاوت هستند.

راهنما

به اطلاعات راهنما دسترسی پیدا کنید تا درباره نحوه استفاده از دستگاه و برنامه های کاربردی یا پیکربندی تنظیمات مهم اطلاع پیدا کنید.

در صفحه برنامه ها روی **راهنما** ضربه بزنید. یک مورد را برای مشاهده نکته های آن انتخاب کنید.
در صورت مخفی بودن، برای بازنشانی پنجره های بازشوی راهنما، روی **نشان دادن پنجره های بازشو نکته راهنما** ضربه بزنید و سپس یکی از موارد را با علامت زدن انتخاب کنید.

وارد کردن متن

از صفحه کلید سامسونگ یا ویژگی ورود صوتی برای وارد کردن متن استفاده کنید.
ورود متن در بعضی از زبان ها پشتیبانی نمی شود. برای وارد کردن متن، باید زبان ورودی را به یکی از زبان های پشتیبانی شده تغییر دهید. 

تغییر نوع صفحه کلید

روی هر یک از فیلدهای متن ضربه بزنید، پانل اعلان ها را باز کنید، روی **انتخاب روش ورودی** ضربه بزنید و سپس نوع صفحه کلید مورد استفاده را انتخاب کنید.

استفاده از صفحه کلید سامسونگ

تغییر چیدمان صفحه کلید

روی  ← **انواع صفحه کلید عمودی** ضربه بزنید و سپس روی **صفحه کلید Qwerty** یا **صفحه کلید 3x4** ضربه بزنید.

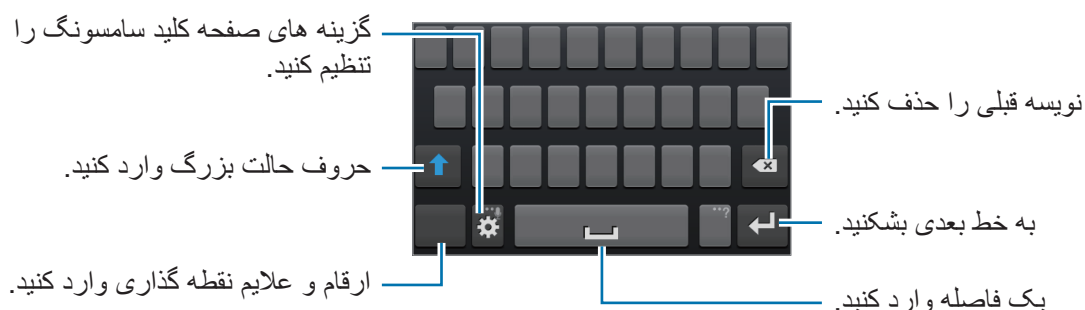



وارد کردن حروف بزرگ

قبل از نوشتن نویسه، روی  ضربه بزنید. برای اینکه همه حروف بزرگ باشد، دوبار به آن ضربه بزنید.

تغییر زبان صفحه کلید

کلید فاصله را به راست یا چپ بکشید تا زبان صفحه کلید را تغییر دهید.

دستخط

روی  ضربه زده و نگه دارید، روی  ضربه بزنید و سپس یک واژه را با انگشت بنویسید. واژه های پیشنهادی به محض نوشتن نویسه ها ظاهر می شوند. یک واژه پیشنهادی را انتخاب کنید.



وارد کردن متن از طریق صدا





ویژگی ورودی صوتی را فعال کنید و سپس آن را در میکروفون بگویید. دستگاه آنچه شما می گوئید را نمایش می دهد.

اگر دستگاه واژه های شما را تشخیص ندهد، روی نوشته زیرخط دارد ضربه بزنید و سپس یک واژه جایگزین یا عبارت را از لیست پایین بازشو انتخاب کنید.

برای تغییر زبان یا افزودن زبان برای تشخیص صدا، روی زبان فعلی ضربه بزنید.

وقتی کارتان تمام شد، روی  ضربه بزنید.

کپی کردن و چسباندن

روی متن ضربه زده و نگه دارید، یا  یا  را بکشید یا متن کمتر یا بیشتری انتخاب کنید و سپس روی  ضربه بزنید تا کپی شود یا روی  ضربه بزنید تا بریده شود. متن انتخاب شده در کلیپ برد کپی می شود. برای چسباندن در فیلد ورودی متن، مکانما را در نقطه ای که می خواهید متن وارد شد، قرار دهید و سپس روی  **← الحاق ضربه بزنید.**

اتصال به یک شبکه Wi-Fi

دستگاه را به یک شبکه Wi-Fi وصل کنید تا از اینترنت استفاده کنید یا فایل‌های رسانه ای را با سایر دستگاه ها به اشتراک بگذارید. (ص. ۹۲)

روشن و خاموش کردن Wi-Fi

- پائل اعلان ها را باز کنید و سپس روی **Wi-Fi** ضربه بزنید تا فعال یا غیرفعال شود.
- دستگاه شما از فرکانس ناهماهنگ استفاده می کند و برای استفاده در همه کشورهای اروپایی در نظر گرفته شده است. WLAN را می توان در سراسر اتحادیه اروپا بدون محدودیت در فضاهای داخلی به کار برد، ولی نمی توان آن را در فضاهای بیرونی به کار برد.
 - وقتی استفاده نمی شود، Wi-Fi را خاموش کنید تا در مصرف باتری صرفه جویی شود.



پیوستن به شبکه های Wi-Fi

در صفحه برنامه ها، روی **تنظیمات** ← **Wi-Fi** ضربه بزنید و سپس سوییچ **Wi-Fi** را به سمت راست بکشید. از فهرست شبکه های شناسایی شده Wi-Fi یک شبکه را انتخاب کنید در صورت لزوم کلمه عبور را وارد کنید و سپس روی **اتصال** ضربه بزنید. شبکه هایی که به کلمه عبور نیاز دارند، با نماد قفل ظاهر می شوند. پس از اینکه دستگاه به شبکه Wi-Fi وصل شد، دستگاه بطور خودکار، هر زمان که شبکه در دسترس بود به آن وصل خواهد شد.

افزودن شبکه های Wi-Fi

گر شبکه دلخواه شما در فهرست شبکه ها ظاهر نشد، روی **افزودن شبکه Wi-Fi** در پایین فهرست شبکه ها ضربه بزنید. نام شبکه را در **شبکه SSID** وارد کنید، نوع امنیت را انتخاب کنید و اگر شبکه باز نیست، کلمه عبور را وارد کنید و سپس روی **ذخیره** ضربه بزنید.

فراموش کردن شبکه های Wi-Fi

هر شبکه ای که یکبار هم استفاده شود شامل شبکه فعلی، را می توان فراموش کرد تا دستگاه بطور خودکار به آن وصل نشود. شبکه را از لیست شبکه ها انتخاب کنید و روی **قطع اتصال** ضربه بزنید.

تنظیم اشتراک ها

برنامه های Google مانند **فروشگاه Play** به اشتراک Google نیاز دارند، و **Samsung Apps** به اشتراک سامسونگ نیاز دارد. اشتراک های Google و سامسونگ ایجاد کنید تا بهترین استفاده را از دستگاه تجربه کنید.

افزودن اشتراک

از دستورالعمل هایی که هنگام باز کردن برنامه Google بدون وارد شدن ظاهر می شود پیروی کنید تا یک اشتراک Google راه اندازی کنید.

برای ورود یا ثبت یک اشتراک Google در صفحه برنامه ها روی **تنظیمات** ← **افزودن حساب** ← **Google** ضربه بزنید. پس از آن، روی **جدید** ضربه بزنید تا ثبت نام کنید یا روی **موجود** ضربه بزنید و از دستورالعمل های روی صفحه پیروی کنید تا راه اندازی اشتراک را تکمیل کنید. بر روی دستگاه می توان بیش از یک اشتراک Google استفاده کرد.

اشتراک سامسونگ را نیز به همین ترتیب راه اندازی کنید.

حذف اشتراک ها

در صفحه برنامه ها روی **تنظیمات** ضربه بزنید، یک نام اشتراک ذیل **حساب ها** انتخاب کنید، اشتراکی که میخواهید حذف کنید را انتخاب کنید و سپس روی **حذف حساب** ضربه بزنید.

انتقال فایلها

فایل‌های صوتی، فیلم، تصویر یا سایر انواع فایل‌ها را از دستگاه به رایانه و برعکس منتقل کنید.

فرمت‌های فایل زیر توسط بعضی از برنامه‌ها پشتیبانی می‌شوند. بسته به نسخه نرم افزار دستگاه، از برخی فرمت‌های فایل پشتیبانی نمی‌شود.



- موسیقی: mp3، m4a، mp4، 3gp، 3ga، wma، ogg، oga، aac و flac
- تصویر: bmp، gif، jpg و png
- فیلم: 3gp، mp4، avi، wmv، flv و mkv
- سند: doc، docx، dot، dotx، xls،xlsx، xltx، csv، ppt، pptx، pps، ppsx، pot، pdf، potx، hwp، txt، asc، rtf و zip

اتصال به Samsung Kies

Samsung Kies یک برنامه رایانه ای است که کتابخانه‌های رسانه ای، مخاطبین و تقویم را مدیریت می‌کند و آنها را با دستگاه‌های سامسونگ همگام سازی می‌کند. آخرین نسخه Samsung Kies را از وب سایت سامسونگ دانلود کنید.

۱ دستگاه خود را با استفاده از کابل USB به رایانه وصل کنید.

Samsung Kies به طور خودکار در رایانه اجرا می‌شود. اگر Samsung Kies اجرا نشد، روی نماد Samsung Kies در کامپیوتر دو-کلیک کنید.

۲ فایل‌ها را بین دستگاه خود و رایانه انتقال دهید.

برای کسب اطلاعات بیشتر به راهنمای Samsung Kies مراجعه کنید.

اتصال به عنوان یک دستگاه رسانه

- ۱ دستگاه خود را با استفاده از کابل USB به رایانه وصل کنید.
- ۲ پائل اعلان ها را باز کنید، و سپس روی به عنوان یک دستگاه ذخیره خارجی وصل شده ← دستگاه رسانه (MTP) ضربه بزنید.
اگر رایانه از پروتکل انتقال رسانه (MTP) پشتیبانی نمی کند یا درایو مناسب نصب نشده است، روی دوربین (PTP) ضربه بزنید.
- ۳ فایل ها را بین دستگاه خود و رایانه انتقال دهید.

محافظت از دستگاه

با استفاده از ویژگی های امنیتی، از دسترسی و استفاده سایرین به اطلاعات شخصی ذخیره شده در دستگاه جلوگیری کنید. هر وقت بخواهید قفل دستگاه را باز کنید به کد بازکردن قفل احتیاج دارید.

تنظیم بازکردن قفل با چهره

در صفحه برنامه ها روی تنظیمات ← صفحه قفل ← قفل صفحه ← بازگشایی چهره ضربه بزنید.
چهره خود را در قاب میزان کنید تا تصویر آن گرفته شود. سپس، یک PIN یا الگوی باز کردن پشتیبان برای باز کردن قفل صفحه در صورتی که بازکردن قفل چهره ناموفق بود، تنظیم کنید.

تنظیم بازکننده قفل تشخیص چهره و صدا

در صفحه برنامه ها روی تنظیمات ← صفحه قفل ← قفل صفحه ← چهره و صدا ضربه بزنید.
چهره خود را در قاب میزان کنید تا تصویر آن گرفته شود و سپس یک دستور صوتی را تنظیم کنید. سپس، یک PIN یا الگوی باز کردن پشتیبان برای باز کردن قفل صفحه در صورتی که بازکردن قفل چهره و صدا ناموفق بود، تنظیم کنید.

تنظیم یک الگو

در صفحه برنامه ها روی تنظیمات ← صفحه قفل ← قفل صفحه ← الگو ضربه بزنید.
با اتصال چهار نقطه یا بیشتر یک الگو رسم کنید و سپس دوباره آن را برای تایید رسم کنید. یک PIN پشتیبان مخصوص باز کردن قفل تنظیم کنید تا وقتی الگو را فراموش می کنید، قفل صفحه را باز نمایید.

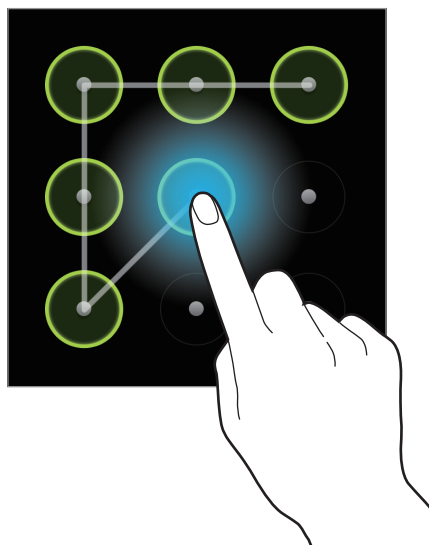

تنظیم یک PIN

در صفحه برنامه ها روی تنظیمات ← صفحه قفل ← قفل صفحه ← پین ضربه بزنید.
حداقل چهار رقم وارد کنید و سپس کلمه عبور را دوباره برای تایید وارد کنید.

تنظیم کلمه عبور

در صفحه برنامه ها روی تنظیمات ← صفحه قفل ← قفل صفحه ← رمز ضربه بزنید.
حداقل چهار نویسه شامل عدد و علائم وارد کنید و سپس کلمه عبور را دوباره برای تایید وارد کنید.

باز کردن قفل دستگاه

با فشار دادن دکمه روشن-خاموش یا دکمه صفحه اصلی صفحه را روشن کنید و سپس کد باز کردن را وارد کنید. اگر کد باز کردن قفل را فراموش کردید، دستگاه خود را برای بازنشانی نزد مرکز خدمات سامسونگ ببرید.



ارتقا دستگاه

دستگاه را می توان به آخرین نسخه نرم افزار ارتقا داد.

این ویژگی ممکن است بسته به منطقه یا ارائه دهنده سرویس موجود نباشد.



ارتقا با Samsung Kies

Samsung Kies را اجرا کرده و دستگاه را به رایانه وصل کنید. Samsung Kies بطور خودکار دستگاه را شناسایی کرده و در صورت بودن، به روز رسانی های موجود را در پنجره گفتگو نشان می دهد. در پنجره گفتگو روی دکمه ارتقا کلیک کنید تا ارتقا شروع شود. برای جزییات نحوه ارتقا به راهنمای Samsung Kies مراجعه کنید.



- هنگام ارتقا دستگاه، رایانه را خاموش نکنید یا کابل USB را قطع نکنید.
- هنگام ارتقا دستگاه، دستگاه های رسانه دیگر را به رایانه وصل نکنید. انجام این کار ممکن است باعث تداخل فرآیند به روز رسانی شود.

ارتقا over the air

دستگاه می تواند مستقیماً توسط خدمات over-the-air (FOTA) میان افزار ارتقا پیدا کند. در صفحه برنامه ها روی تنظیمات ← درباره دستگاه ← به روزآوری نرم افزار ← به روزرسانی ضربه بزنید.

ارتباطات

دستگاه

از این برنامه کاربردی برای برقراری یا پاسخگویی تماس استفاده کنید.
در صفحه برنامه ها روی **تلفن** ضربه بزنید.

برقراری تماس

برقراری تماس

از یکی از روشهای زیر استفاده کنید:

- **صفحه کلید:** با استفاده از صفحه کلید، شماره را وارد کنید، و سپس روی  ضربه بزنید.
- **گزارشات:** از روی تاریخچه تماس های ورودی و خروجی و پیام ها، تماس بگیرید.
- **موارد دلخواه:** با استفاده از فهرست مخاطبین مورد علاقه، تماس بگیرید.
- **مخاطبین:** از فهرست مخاطبین تماس بگیرید.

شماره های شماره گیری سریع

برای شماره های شماره گیری سریع، روی عدد متناظر ضربه زده و نگه دارید.

حدس زدن شماره

هنگام ورود شماره روی صفحه کلید، حدس های خودکار روی صفحه ظاهر می شود. برای برقراری تماس یکی را انتخاب کنید.

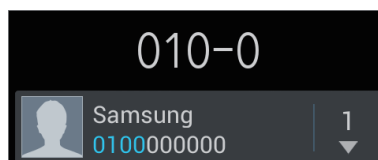

یافتن مخاطبین

نام، شماره تلفن یا آدرس ای را وارد کنید تا مخاطب را از لیست مخاطبین پیدا کنید. به محض ورود نویسه، مخاطب حدس زده شده نشان داده می شود. یکی را برای برقراری تماس انتخاب کنید.

برقراری تماس بین المللی

روی **0** ضربه زده و نگه دارید تا علامت **+** ظاهر شود. کد کشور، کد شهر و شماره تلفن را وارد کرده و سپس روی  ضربه بزنید.

در حین تماس

اقدامات زیر در دسترس هستند:

-  : تماس را نگه دارید. یا دکمه هدست را فشار داده و نگه دارید. روی  ضربه بزنید تا تماس نگه داری شده را بازیابی کنید، یا دکمه هدست را فشار داده و نگه دارید.
- افزودن تماس: تماس دوم را شماره گیری کنید.
- صفحه کلید: صفحه کلید را باز کنید.
- بلندگو: بلندگو را فعال کنید. هنگام استفاده از بلندگو، دستگاه را دور از گوش تان نگه دارید.
- حالت سکوت: میکروفون را خاموش کنید تا افراد نزدیک شما نتوانند صدای شما را بشنوند.
- هدست: اگر هدست بلوتوث به دستگاه وصل است، به آن وصل شوید.
- جابجایی: بین دو تماس جابجا شوید.
- ادغام: وقتی به دو تماس وصل هستید، تماس چند-طرفه بگیرید. برای افزودن تعداد بیشتری مخاطب، این کار را تکرار کنید. این ویژگی تنها هنگام فعال بودن خدمات تماس چند-طرفه قابل دسترسی است.
-  ← مخاطبین: فهرست مخاطبین را باز کنید.
-  ← پیام: یک پیام ارسال کنید.
-  ← یادداشت: یک یادداشت ایجاد کنید.
-  ← انتقال: مخاطب اول را به مخاطب دوم وصل کنید. با این کار شما از مکالمه قطع می شوید.
-  ← مدیریت تماس کنفرانسی: با یکی از افراد در طی برقراری تماس چند-طرفه تماس خصوصی بگیرید یا یک فرد را از تماس چند-طرفه قطع کنید.

افزودن مخاطبین

برای افزودن شماره تلفن به فهرست مخاطبین از صفحه کلید، شماره را وارد کرده و روی افزودن به مخاطبین ضربه بزنید.

مشاهده سوابق تماس

روی گزارشات ضربه بزنید تا تاریخچه تماس های ورودی و خروجی را مشاهده کنید.
برای فیلتر کردن سوابق تماس، روی  ← نمایش با ضربه بزنید و یک گزینه را انتخاب کنید.

شماره های شماره گیری ثابت

دستگاه را می توان تنظیم کرد تا تماس های خروجی را محدود به شماره های با پیش شماره مشخص کرد. این پیش شماره ها در سیم کارت یا USIM کارت ذخیره می شوند.
روی  ← تنظیمات مکالمه ← تنظیمات دیگر ← شماره های تماس ثابت ← فعال کردن FDN ضربه بزنید و سپس PIN2 ارایه شده همراه سیم کارت یا USIM کارت را وارد کنید. روی لیست شماره تماس ثابت ضربه بزنید و شماره ها را وارد کنید.

محدودیت تماس

دستگاه را می توان تنظیم کرد تا از برقراری بعضی تماس ها جلوگیری کند. مثلاً، می توان تماس بین المللی را غیرفعال کرد.
روی  ← تنظیمات مکالمه ← تنظیمات دیگر ← محدودیت تماس ضربه بزنید و یک نوع تماس انتخاب کنید، یک گزینه محدودیت تماس انتخاب کنید و سپس کلمه عبور را وارد کنید.

دریافت تماس ها

پاسخگویی به تماس

وقتی با شما تماس گرفته می شود،  را به بیرون دایره بکشید یا دکمه هدست را فشار دهید.
اگر خدمات تماس در انتظار فعال باشد، می توان تماس دیگری گرفت. وقتی تماس دوم جواب داده شد، تماس اول در انتظار نگه داشته می شود.

رد کردن یک تماس

وقتی با شما تماس گرفته می شود،  را به بیرون دایره بکشید یا دکمه هدست را فشار دهید.

برای ارسال پیام بعد از رد کردن تماس، وی **رد کردن تماس با پیام** ضربه بزنید. برای ساخت پیام رد تماس، روی  **تنظیمات مکالمه** ← **تنظیم پیام رد کردن ضربه بزنید**.

بطور خودکار تماس شماره های ناخواسته را رد می کند

روی  **تنظیمات مکالمه** ← **رد کردن تماس ضربه بزنید و سوییچ حالت رد کردن خودکار را به سمت راست** بکشید و سپس روی **لیست رد شده خودکار ضربه بزنید**. روی **ایجاد ضربه بزنید**، یک شماره وارد کنید، یک طبقه بندی به آن نسبت دهید، و سپس روی **ذخیره ضربه بزنید**.

تماس های بی پاسخ

اگر تماسی از دست رفت،  در نوار وضعیت ظاهر می شود. پائل اعلان ها را باز کنید تا فهرست تماس های از دست رفته را مشاهده کنید.

تماس در انتظار

تماس در انتظار سرویسی است که توسط ارائه دهنده سرویس ارائه می شود. کاربر می تواند از این سرویس برای معلق نگه داشتن تماس فعلی و تعویض به پیام ورودی استفاده کند. این سرویس برای تماس های تصویری در دسترس نیست.

برای استفاده از این سرویس، روی  **تنظیمات مکالمه** ← **تنظیمات دیگر** ← **تماس در انتظار ضربه بزنید**.

انتقال تماس

می توان دستگاه را تنظیم کرد تا تماسهای دریافتی به شماره خاصی انتقال داده شوند.

روی  **تنظیمات مکالمه** ← **هدایت تماس ضربه بزنید و سپس نوع تماس و شرایط را انتخاب کنید**. یک شماره وارد کرده و روی **فعال سازی ضربه بزنید**.

اتمام یک تماس

روی **پایان مکالمه ضربه بزنید تا تماس را پایان دهید**. یا دکمه هدست را فشار دهید.









تماسهای تصویری

برقراری تماس تصویری

شماره را وارد کنید یا یک مخاطب را از فهرست مخاطبین انتخاب کرده و سپس روی  ضربه بزنید تا تماس تصویری بگیرید.

در طی تماس تصویری

اقدامات زیر در دسترس هستند:

- **تعویض دوربین:** بین دوربین عقب و دوربین جلو جابجا شوید.
 - **بی صدا:** میکروفون را خاموش کنید تا افراد نزدیک شما نتوانند صدای شما را بشنوند.
 -  **مرا مخفی کن:** تصویر خود را از سایر افراد شرکت کننده مخفی کنید.
 -  **تصویر خروجی:** تصویری را برای نمایش به طرف دیگر انتخاب کنید.
 -  **صفحه کلید:** صفحه کلید را باز کنید.
 -  **تعویض به هدست:** اگر هدست بلوتوث به دستگاه وصل است، به آن تعویض شوید.
 -  **بلندگو خاموش:** ویژگی بلندگو را غیرفعال کنید.
 -  **احساسات متحرک:** نمادهای احساسی را به تصویر خود اعمال کنید.
 -  **نمای زمینه:** نمادهای تزئینی به تصویر خود اعمال کنید.
 -  **فعال سازی نمای کارتونی:** حالت نما را به نمای کارتونی تغییر دهید.
- برای دسترسی به گزینه های زیر، روی تصویر طرف دیگر ضربه زده و نگه دارید:
- **ضبط عکس:** تصویر فرد مقابل را ضبط کنید.
 - **ضبط فیلم:** از تصاویر فرد مقابل، فیلم بگیرید.

ضبط مکالمه بدون اجازه در بسیاری از کشورها غیرقانونی است.



برای دسترسی به گزینه های زیر، روی تصویر خود ضربه زده و نگه دارید:

- **تعویض دوربین:** بین دوربین عقب و دوربین جلو جابجا شوید.
- **تصویر خروجی:** تصویری را برای نمایش به طرف دیگر انتخاب کنید.

جابجایی تصاویر

تصویر یکی از افراد مقابل را روی تصویر فرد دیگر بکشید تا تصاویر آنها جابجا شود.

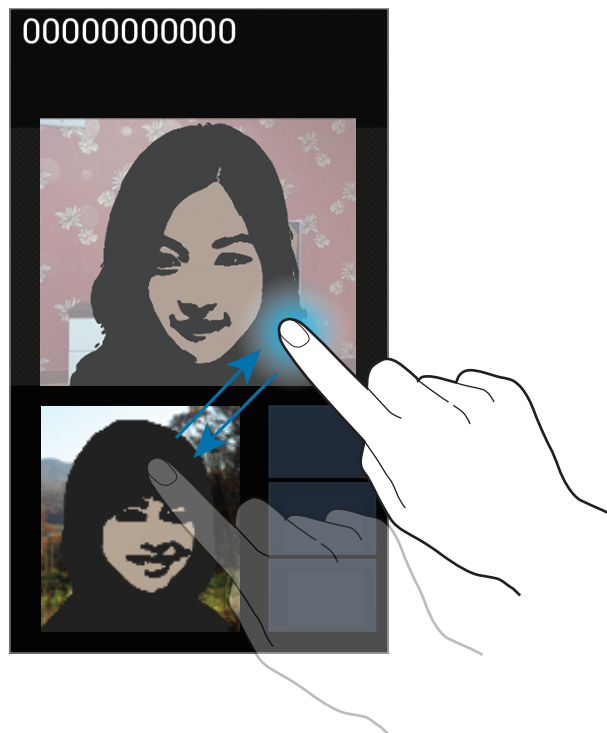



مخاطبین

از این برنامه کاربردی برای مدیریت مخاطبین، شامل شماره تلفن ها، آدرس های ایمیل و غیره استفاده کنید. در صفحه برنامه ها روی **مخاطبین** ضربه بزنید.

مدیریت مخاطبین

ایجاد یک مخاطب

روی **+** ضربه زده و اطلاعات مخاطب را وارد کنید.

-  : یک تصویر اضافه کنید.
-  /  : یک فیلد اطلاعاتی مخاطب را اضافه کرده یا حذف کنید.

ویرایش مخاطب

یک مخاطب را انتخاب کنید و سپس روی  ضربه بزنید.

حذف مخاطب

روی  ← حذف ضربه بزنید.

تنظیم شماره برای شماره گیری سریع





روی  ← تنظیمات شماره گیری سریع ضربه بزنید، شماره برای شماره گیری سریع را انتخاب کنید و سپس یک مخاطب برای آن انتخاب کنید. برای حذف یک شماره از شماره گیری سریع، روی آن ضربه زده و نگه دارید و سپس روی حذف ضربه بزنید.

جستجوی مخاطبین

از یکی از روشهای جستجوی زیر استفاده کنید:

- به بالا یا پایین لیست مخاطبین بروید.
- از ایندکس در سمت راست فهرست مخاطبین استفاده کنید تا با کشیدن انگشت روی آن، سریع بگردید.
- روی فیلد جستجو در بالای فهرست مخاطبین ضربه بزنید و شرایط جستجو را وارد کنید.

به محض انتخاب یک مخاطب، یکی از اقدامات زیر را انجام دهید:

-  : به فهرست مخاطبین مورد علاقه اضافه کنید.
-  /  : یک تماس صوتی یا تماس تصویری بگیرید.
-  : یک پیام بنویسید.
-  : یک ایمیل بنویسید.

وارد کردن و صادر کردن مخاطبین

همگام سازی با Google Contacts

روی  ← ادغام با حساب Google ضربه بزنید.

مخاطبین همگام شده با Google Contacts در  در فهرست مخاطبین ظاهر می شوند. اگر مخاطب به دستگاه اضافه شده یا حذف شود، در Google Contacts نیز اضافه شده یا حذف می شود و برعکس.

همگام سازی با مخاطبین سامسونگ

روی  ← ادغام با Samsung account ضربه بزنید.

مخاطبین همگام شده با مخاطبین سامسونگ در  در فهرست مخاطبین ظاهر می شوند.

اگر مخاطب به دستگاه اضافه شده یا حذف شود، در مخاطبین سامسونگ نیز اضافه شده یا حذف می شود و برعکس.

وارد کردن مخاطبین

روی  ← ورود/صدور ← وارد کردن از سیم کارت ضربه بزنید، وارد کردن از کارت SD یا وارد کردن از حافظه USB ضربه بزنید.

صادر کردن مخاطبین

روی  ← ورود/صدور ← صادر کردن به سیم کارت ضربه بزنید، صادر کردن به کارت SD یا صادر کردن به حافظه USB ضربه بزنید.

اشتراک گذاری مخاطبین

روی  ← ورود/صدور ← اشتراک کارت نام از طریق ضربه بزنید، مخاطبین را انتخاب کرده و روی انجام شد ضربه بزنید و سپس یک روش اشتراک گذاری را انتخاب کنید.

مخاطبین مورد علاقه

روی  ضربه بزنید و سپس یکی از اقدامات زیر را انجام دهید:

- جستجو: مخاطبین را جستجو کنید.
- افزودن به موارد دلخواه: مخاطبین را به فهرست علاقه مندی ها اضافه کنید.
- حذف از موارد دلخواه: مخاطبین را از فهرست علاقه مندی ها حذف کنید.
- نمای شبکه ای / نمای لیست: مخاطبین را بصورت شبکه ای یا لیست مشاهده کنید.

گروه های مخاطب

اضافه کردن مخاطبین به گروه ها

یک گروه را انتخاب کنید و سپس روی  ضربه بزنید. مخاطبین را برای اضافه شدن انتخاب کنید و سپس روی **انجام شد** ضربه بزنید.

مدیریت گروه ها

روی  ضربه بزنید و سپس یکی از اقدامات زیر را انجام دهید:

- **ایجاد:** گروه جدیدی بسازید.
- **جستجو:** مخاطبین را جستجو کنید.
- **تعویض جا:** روی  در کنار نام گروه ضربه زده و نگه دارید، آن را به بالا یا پایین به موقعیت دیگری بکشید و سپس روی **انجام شد** ضربه بزنید.
- **حذف گروه ها:** گروه های اضافه شده توسط کاربر را انتخاب کنید و سپس روی **حذف** ضربه بزنید. گروه های پیش فرض را نمی توان حذف کرد.

ارسال پیام یا ایمیل به اعضای گروه

گروه را انتخاب کنید و روی  ← ارسال پیام یا ارسال ایمیل ضربه بزنید، اعضا را انتخاب کنید و سپس روی **انجام شد** ضربه بزنید.

کارت تجاری

یک کارت تجاری بسازید و به دیگران ارسال کنید.

روی **تنظیم نمایه** ضربه بزنید، جزییات مانند شماره تلفن، آدرس ایمیل و آدرس پستی را وارد کرده و سپس روی **ذخیره** ضربه بزنید. اگر اطلاعات کاربر هنگام راه اندازی دستگاه ذخیره شده باشد، یک کارت تجاری از **من** انتخاب کنید و سپس روی  ضربه بزنید تا ویرایش کنید.

روی  ← **اشتراک** کارت نام از طریق ضربه بزنید و سپس یک روش اشتراک گذاری انتخاب کنید.

پیام رسانی

از این برنامه کاربردی برای ارسال پیام های متنی (SMS) یا پیام های چند رسانه ای (MMS) استفاده کنید. در صفحه برنامه ها روی پیام رسانی ضربه بزنید.

ارسال یا دریافت پیام ها هنگامیکه خارج از منطقه خدمات رسانی خود هستید، ممکن است هزینه های جانبی برای شما در بر داشته باشد. برای جزییات با ارائه دهنده سرویس خود تماس بگیرید.





ارسال پیام

روی  ضربه بزنید، گیرنده اضافه کنید، یک پیام وارد کنید و سپس روی  ضربه بزنید.

از یکی از روشهای زیر برای افزودن گیرندگان استفاده کنید:

- یک شماره تلفن وارد کنید.
- روی  ضربه بزنید، مخاطبین را انتخاب کنید و سپس روی **انجام شد** ضربه بزنید.

برای ساخت پیام چند رسانه ای از یکی از روش های زیر استفاده کنید:

- روی  ضربه بزنید و تصاویر، فیلم ها، مخاطبین، یادداشت ها، رویدادها و غیره را ضمیمه کنید.
- روی  ← **درج شکلک** ضربه بزنید تا صورتک درج کنید.
- روی  ← **افزودن عنوان** ضربه بزنید تا موضوع وارد کنید.

مشاهده پیام های ورودی

پیام های ورودی بر اساس مخاطبین در گروه های پیام ها دسته بندی می شوند. یک مخاطب را انتخاب کنید تا پیام های آن فرد را مشاهده کنید.



گوش دادن به پیام صوتی

از صفحه کلید، 1 را ضربه زده و نگه دارید، و سپس از دستورالعمل ارائه دهنده سرویس پیروی کنید.







ایمیل

از این برنامه کاربردی برای ارسال یا مشاهده پیام های ایمیل استفاده کنید.
در صفحه برنامه ها روی ایمیل ضربه بزنید.

تنظیم اشتراک های ایمیل

برای اولین بار که ایمیل را باز می کنید، یک اشتراک ایمیل راه اندازی کنید.
نشانی و کلمه عبور ایمیل خود را وارد کنید. روی **بعدی** ضربه بزنید تا ایمیل شخصی مانند Google Mail تنظیم کنید یا روی **تنظیم دستی** ضربه بزنید تا اشتراک ایمیل شرکتی را تنظیم کنید. پس از آن از دستورالعمل روی صفحه پیروی کنید تا تنظیم را تکمیل کنید.
برای راه اندازی اشتراک ایمیل دیگری، روی  ← **تنظیمات** ←  ضربه بزنید.

ارسال پیام

روی اشتراک ایمیلی که می خواهید استفاده کنید ضربه بزنید و سپس روی  در بالای صفحه ضربه بزنید.
گیرندگان، موضوع و پیام را وارد کنید و سپس روی  ضربه بزنید.
روی  ضربه بزنید تا از فهرست مخاطبین، گیرنده اضافه کنید.
روی  ← **افزودن Cc/Bcc** ضربه بزنید تا گیرندگان بیشتری اضافه کنید.
روی  ضربه بزنید و تصاویر، فیلم ها، مخاطبین، یادداشت ها، رویدادها و غیره را ضمیمه کنید.
روی  ضربه بزنید تا تصاویر، رویدادها، مخاطبین، و اطلاعات مکان را به پیام اضافه کنید.

خواندن پیام

یک اشتراک ایمیل برای استفاده انتخاب کنید تا پیام های تازه را دریافت کنید. برای دریافت دستی پیام های تازه، روی  ضربه بزنید.

روی پیام ضربه بزنید تا بخوانید.

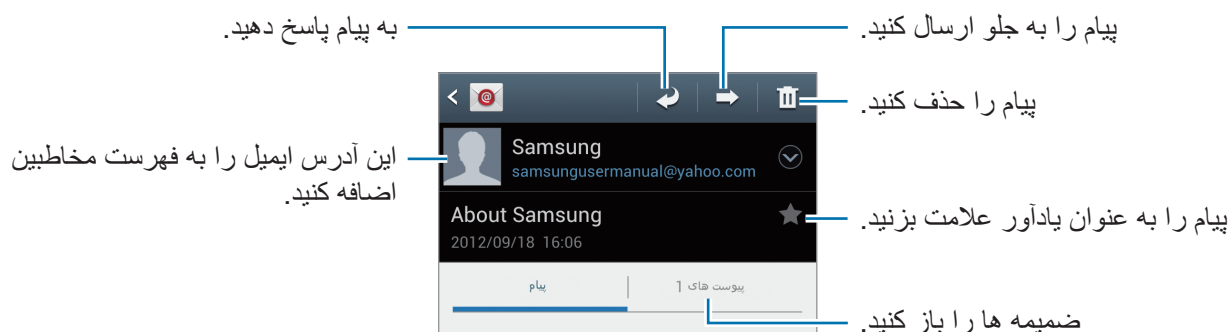

روی تب ضمیمه ضربه بزنید تا ضمیمه ها باز شوند، سپس روی  در کنار ضمیمه ضربه بزنید تا ذخیره شود.

Google Mail



از این برنامه کاربردی برای دسترسی سریع و مستقیم به خدمات Google Mail استفاده کنید.

در صفحه برنامه ها روی **Gmail** ضربه بزنید.

- این برنامه کاربردی ممکن است بسته به ارائه دهنده سرویس یا منطقه شما، موجود نباشد.
- این برنامه کاربردی بسته به ارائه دهنده خدمات شما، ممکن است نام متفاوتی داشته باشد.



ارسال پیام

در هر یک از صندوق های پستی، روی  ضربه بزنید، گیرندگان، موضوع و پیام را وارد کنید، و سپس روی  ضربه بزنید.

روی  ← پیوست کردن فایل ضربه بزنید تا تصویر ضمیمه کنید.

روی  ← افزودن گیرنده کپی /گیرنده کپی مخفی ضربه بزنید تا گیرندگان بیشتری اضافه کنید.

روی  ← ذخیره پیش نویس ضربه بزنید تا پیام را برای ارسال در بعدتر ذخیره کنید.

روی  ← صرفنظر ضربه بزنید تا از نو شروع کنید.

خواندن پیام

پیام را به عنوان یادآور علامت بزنید. به این پیام پاسخ دهید.

این آدرس ایمیل را به فهرست مخاطبین اضافه کنید.

به همه گیرندگان پاسخ دهید یا این پیام را برای دیگران ارسال کنید.

پیش نمایش ضمیمه.

دانلود ضمیمه.

این پیام را برای طولانی مدت نگه دارید.



پیام را به عنوان نخونده علامت بزنید.

این پیام را حذف کنید.

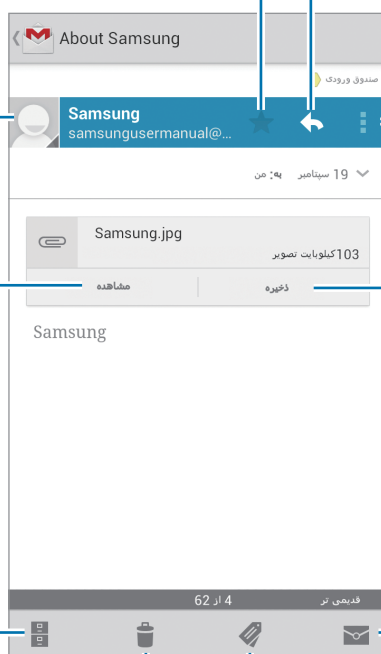
برچسب به پیام اضافه کنید.



برچسب ها

Google Mail از پوشه های واقعی استفاده نمی کند بلکه در عوض از برچسب ها استفاده می کند. وقتی Google Mail اجرا شد، پیام هایی که برچسب Inbox داشته باشند را نشان می دهد. روی  ضربه بزنید تا پیام هایی با برچسب های دیگر را مشاهده کنید. برای افزودن برچسب به یک پیام، پیام را انتخاب کنید، روی  ضربه بزنید و سپس برچسب مورد نظر برای تخصیص را انتخاب کنید.

گپ زدن

از این برنامه کاربردی برای گپ زدن با دیگران از طریق Google Talk استفاده کنید. در صفحه برنامه ها روی Talk ضربه بزنید.

این برنامه کاربردی ممکن است بسته به ارائه دهنده سرویس یا منطقه شما، موجود نباشد.





نمایه عمومی

روی شناسه اشتراک در بالای صفحه فهرست دوستان ضربه بزنید تا وضعیت قابل مشاهده بودن، تصویر یا پیام وضعیت را تغییر دهید.

افزودن دوستان

روی  ضربه بزنید، آدرس ایمیل یک دوست را وارد کنید تا اضافه شود و سپس روی **انجام شد** ضربه بزنید.

گپ زدن با دوستان

دوستان را از فهرست دوستان انتخاب کنید، یک پیام در فیلد پایین صفحه وارد کنید و سپس روی  ضربه بزنید. برای افزودن دوستان به گپ  ← افزودن به گپ ضربه بزنید. برای پایان دادن به گپ، روی  ← پایان گپ ضربه بزنید.

تعویض بین گپ ها

به چپ یا راست بروید.

حذف کردن تاریخچه گپ

گپ ها بطور خودکار ذخیره می شوند. برای پاک کردن تاریخچه گپ، روی  پاک کردن همه گپ ها ضربه بزنید.

Google+

از این برنامه کاربردی برای در تماس ماندن با افراد از طریق سرویس شبکه اجتماعی Google استفاده کنید. در صفحه برنامه ها روی **Google+** ضربه بزنید.



این برنامه کاربردی ممکن است بسته به ارائه دهنده سرویس یا منطقه شما، موجود نباشد.

برای تغییر طبقه بندی، روی **تمام حلقه ها** ضربه بزنید، به بالا یا پایین بروید تا نوشته های اعضای حلقه تان را مشاهده کنید.

مسنجر

از این برنامه کاربردی برای گپ زدن با دیگران از طریق سرویس پیام رسانی فوری Google+ استفاده کنید. در صفحه برنامه ها روی **مسنجر** ضربه بزنید.



این برنامه کاربردی ممکن است بسته به ارائه دهنده سرویس یا منطقه شما، موجود نباشد.

دوستان را از فهرست دوستان انتخاب کنید، یک پیام در فیلد پایین صفحه وارد کنید و سپس روی  ضربه بزنید.

ChatON

از این برنامه کاربردی برای گپ زدن با هر دستگاهی که یک شماره تلفن موبایل داشته باشد، استفاده کنید.
در صفحه برنامه ها روی **ChatON** ضربه بزنید.

این برنامه کاربردی ممکن است بسته به ارائه دهنده سرویس یا منطقه شما، موجود نباشد.



فهرست دوستان را با وارد کردن شماره تلفن یا آدرس ایمیل اشتراک سامسونگ یا انتخاب دوستان از لیست پیشنهادی ایجاد کنید.

یک دوست را برای شروع گپ زدن انتخاب کنید.

برای همگام سازی مخاطب روی دستگاه دارای ChatON، روی **تنظیمات** ← **همگام سازی مخاطبین** ضربه بزنید.

وب و شبکه



اینترنت

از این برنامه کاربردی برای مرور اینترنت استفاده کنید.
در صفحه برنامه ها روی **اینترنت** ضربه بزنید.

مشاهده صفحات وب

روی فیلد آدرس ضربه بزنید و نشانی اینترنتی را وارد کرده و سپس روی **برو** ضربه بزنید.
حین مشاهده یک صفحه وب روی  ضربه بزنید تا صفحه وب کنونی را به اشتراک بگذارید، ذخیره کنید یا چاپ نمایید.

باز کردن صفحه جدید

روی  ← **پنجره جدید** ضربه بزنید.
برای رفتن به صفحه وب دیگری، روی  ضربه بزنید، به چپ یا راست بروید و روی صفحه ضربه بزنید تا آن را انتخاب کنید.



جستجوی وب از طریق صدا

روی فیلد آدرس ضربه بزنید، روی  ضربه بزنید، یک کلید واژه را بگویید و یکی از کلیدواژه های پیشنهادی نمایش داده شده را انتخاب کنید.



این ویژگی ممکن است بسته به منطقه یا ارائه دهنده سرویس موجود نباشد.



نشانه ها

برای نشانه گذاری صفحه وب فعلی، روی  ← **افزودن نشانه** ضربه بزنید.
برای باز کردن صفحه وب نشانه گذاری شده، روی  ضربه بزنید و سپس یکی را انتخاب کنید.

تاریخچه

روی  ← **تاریخچه** ضربه بزنید تا یک صفحه وب را از فهرست صفحات وب تازه مشاهده شده انتخاب کنید. برای پاک کردن تاریخچه، روی  ← **پاک کردن تاریخچه** ضربه بزنید.

روی  ← **تاریخچه** ← **با بیشترین بازدید** ضربه بزنید تا یک صفحه وب را از فهرست صفحات وب بیشتر مشاهده شده انتخاب کنید.

صفحات ثبت شده

برای مشاهده صفحه وب ذخیره شده، روی  ← **ذخیره شده** ضربه بزنید.

پیوندها

روی یک پیوند در صفحه وب، ضربه زده و نگه دارید تا آن را در صفحه جدید باز کرده، ذخیره کرده یا کپی کنید.

برای مشاهده پیوندهای ثبت شده، روی  ← **دانلودها** ضربه بزنید.

اشتراک گذاری صفحات وب

برای اشتراک گذاری نشانی صفحه وب با دیگران روی  ← **اشتراک گذاری تصویر** ضربه بزنید.

برای اشتراک گذاری بخشی از یک صفحه وب، روی متن دلخواه ضربه زده و نگه دارید و سپس روی  ← **اشتراک** ضربه بزنید.

Chrome

از این برنامه برای جستجوی اطلاعات و مرور صفحات وب استفاده کنید.

در صفحه برنامه ها روی **Chrome** ضربه بزنید.

این برنامه کاربردی ممکن است بسته به ارائه دهنده سرویس یا منطقه شما، موجود نباشد.



مشاهده صفحات وب

روی فیلد نشانی ضربه زده و سپس یک نشانی اینترنتی یا معیار جستجو وارد کنید.

باز کردن صفحه جدید

روی  ← برگه جدید ضربه بزنید.

برای رفتن به یک صفحه وب دیگر، روی  ← یک صفحه وب ضربه بزنید.

جستجوی وب از طریق صدا

روی فیلد آدرس ضربه بزنید، روی  ضربه بزنید، یک کلید واژه را بگویید و یکی از کلیدواژه های پیشنهادی نمایش داده شده را انتخاب کنید.

همگام سازی با سایر دستگاهها

پنجره های باز و نشانه گذاری ها را همگام سازی کنید تا از آنها وقتی با همان اشتراک Google وارد شده اید، در Chrome بر روی دستگاه دیگر استفاده کنید.

برای مشاهده پنجره های باز یا سایر دستگاه ها، روی  ← دستگاه های دیگر ضربه بزنید. یک صفحه وب را برای باز کردن انتخاب کنید.

برای مشاهده نشانه گذاری ها، روی  ضربه بزنید.

بلوتوث

بلوتوث اتصال بی سیم مستقیمی بین دو دستگاه در فاصله کوتاهی برقرار می کند. از بلوتوث برای تبادل فایل های داده یا رسانه با سایر دستگاه ها استفاده کنید.

-  سامسونگ در قبال از دست رفتن، رهگیری، یا سوء استفاده از داده های ارسالی یا دریافتی به وسیله ویژگی بلوتوث، هیچ گونه مسئولیتی نمی پذیرد.
 - همیشه مطمئن شوید که با دستگاه های قابل اطمینان و کاملاً ایمن، داده ها را به اشتراک می گذارید و دریافت می کنید. اگر موانعی بین دستگاه ها وجود داشته باشد، ممکن است فاصله عملیاتی ویژگی بلوتوث کاهش یابد.
 - برخی از دستگاه ها، مخصوصاً آنهایی که به وسیله Bluetooth SIG آزمایش یا تأیید نشده اند، ممکن است با دستگاه شما سازگار نباشند.
 - از قابلیت بلوتوث برای مقاصد غیر قانونی استفاده نکنید (به عنوان مثال، دزدیدن کپی فایلها یا ورود غیر قانونی برای مقاصد تجاری).
- سامسونگ مسئول عواقب ناشی از استفاده غیر قانونی از قابلیت بلوتوث نیست.

برای فعال کردن بلوتوث، در صفحه برنامه های کاربردی روی **تنظیمات** — **بلوتوث** ضربه بزنید، و سپس سوییچ **بلوتوث** را به راست بکشید.

جفت کردن با سایر دستگاههای بلوتوث

در صفحه برنامه های کاربردی، روی **تنظیمات** — **بلوتوث** — **اسکن** ضربه بزنید تا دستگاه های شناسایی شده فهرست شوند. دستگاهی که می خواهید با آن جفت شوید را انتخاب کنید و سپس کلید عبور تولید شده خودکار را روی هر دو دستگاه بپذیرید تا اتصال تایید شود.

ارسال و دریافت داده

بسیاری از برنامه ها از انتقال داده از طریق بلوتوث پشتیبانی می کنند. یک نمونه **گالری** است. **گالری** را باز کنید، یک تصویر را انتخاب کنید، روی  — **بلوتوث** ضربه بزنید، و سپس یکی از دستگاه های بلوتوث جفت شده را انتخاب کنید. پس از آن، درخواست مجوز بلوتوث را بر روی دستگاه دیگر بپذیرید تا تصویر را دریافت کنید. فایل انتقال یافته در پوشه **Bluetooth** ذخیره می شود. اگر اطلاعات مخاطب دریافت شود، بطور خودکار به فهرست مخاطبین افزوده می شود.

پخش کننده موسیقی

از این برنامه کاربردی برای گوش دادن به موسیقی استفاده کنید.
در صفحه برنامه ها روی **پخش موسیقی** ضربه بزنید.

- بسته به نسخه نرم افزار دستگاه، از برخی فرمت های فایل پشتیبانی نمی شود.
- بعضی از فایلها بسته به نحوه رمزگذاری ممکن است درست پخش نشوند.



پخش موسیقی

یک طبقه بندی موسیقی انتخاب کنید و سپس یک آهنگ را برای پخش انتخاب کنید.



انتخاب آهنگ به عنوان زنگ تماس

برای استفاده از آهنگ در حال پخش فعلی به عنوان زنگ تماس، روی  ← تنظیم برای ← آهنگ زنگ تلفن ضربه بزنید.

ایجاد لیست های پخش

مجموعه آهنگ های خود را بسازید.

روی لیست پخش ضربه بزنید، و سپس روی  ← ایجاد فهرست پخش ضربه بزنید. یک عنوان وارد کرده و روی تایید ضربه بزنید. روی افزودن موسیقی ضربه بزنید و آهنگ هایی که می خواهید ضمیمه شود را انتخاب کنید و سپس روی انجام شد ضربه بزنید.

برای افزودن آهنگ در حال پخش فعلی به لیست پخش، روی  ← افزودن به فهرست ضربه بزنید.

پخش آهنگ بر اساس حس و حال

پخش آهنگ گروه بندی شده بر اساس حس و حال. لیست پخش توسط دستگاه بطور خودکار ایجاد می شود. وقتی آهنگ جدیدی اضافه شد، روی دامنه موسیقی ←  ← به روزرسانی کتابخانه ضربه بزنید.

روی دامنه موسیقی ضربه بزنید و یک سلول حس و حال را انتخاب کنید. یا با کشیدن انگشت خود چند سلول را انتخاب نمایید.

دوربین

از این برنامه کاربردی برای گرفتن عکس یا فیلم استفاده کنید.

از گالری برای مشاهده عکس ها و فیلم هایی که با دوربین دستگاه گرفته اید استفاده کنید. (ص. ۷۰)

در صفحه برنامه ها روی دوربین ضربه بزنید.

دوربین بطور خودکار وقتی استفاده نشود، بسته می شود. 

آداب و رسوم دوربین

- بدون اجازه سایرین از آنها عکس یا فیلم نگیرید.
- عکس یا فیلمی نگیرید که از لحاظ قانونی مجاز نیستند.
- عکس یا فیلمی که باعث نقض حریم خصوصی دیگران می شود، نگیرید.

گرفتن عکس

گرفتن عکس

روی تصویر در صفحه پیش نمایش ضربه بزنید تا دوربین آنجا فوکوس کند. وقتی فوکوس بر روی سوژه است، قاب فوکوس سبز رنگ می شود. روی  ضربه بزنید تا عکس بگیرید.

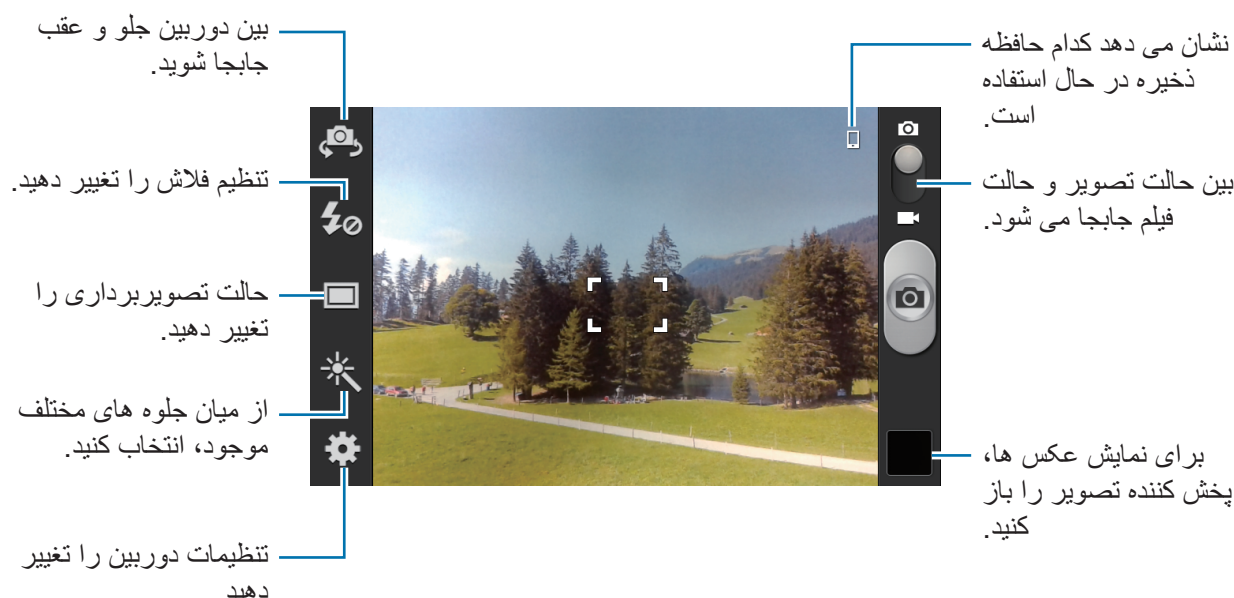

حالت صحنه

تنظیمات از پیش انجام شده، گرفتن عکس ها را به آسانی اشاره کردن و گرفتن عکس کرده اند. روی  ← **حالت صحنه** ضربه بزنید.

- **منظره:** از این تنظیم برای نمای عریض، استفاده کنید.
- **ورزشی:** از این تنظیم برای سوژه های با سرعت حرکت بسیار استفاده کنید.
- **مهمانی/داخل ساختمان:** از این تنظیم برای صحنه های با نور داخلی کافی استفاده کنید.
- **ساحل/برف:** از این تنظیم برای صحنه های با نور کافی یا صحنه های بیرونی آفتابی استفاده کنید.
- **نور کم:** از این تنظیم برای رنگهای پرتر و کنتراست واضحتر استفاده کنید.
- **طلوع:** از این تنظیم برای رنگهای بسیار لطیف استفاده کنید.

- **رنگ پاییز:** از این تنظیم برای صحنه های پس زمینه متمایل به قرمز استفاده کنید.
- **متن:** از این تنظیم برای کتاب ها یا پوسترها استفاده کنید.
- **روشنایی شمع:** از این تنظیم برای عکس هایی در پس زمینه تاریک با نور روشن، استفاده کنید.
- **آتش بازی:** از این تنظیم برای صحنه های با کنتراست بالا استفاده کنید.
- **نور پس زمینه:** از این تنظیمات برای سوژه هایی با نور درخشان در پس زمینه استفاده کنید.
- **شب:** از این تنظیمات برای تصاویری که در شرایط تاریک تر گرفته می شوند، استفاده کنید.

حالت گرفتن عکس

چندین جلوه تصویری مانند تبدیل به کارتون موجود است.



روی  ← **حالت گرفتن عکس** ضربه بزنید.

- **تک عکس:** یک عکس می گیرد.
- **مداوم:** چندین عکس از سوژه های متحرک بگیرید. وقتی **بهترین عکس** را فعال می کنید، می توانید عکس ها را انتخاب و ذخیره کنید. این حالت فقط در وضوح ۷۲۰ X ۹۶۰ موجود است.
- **پانوراما:** عکس مرکب از چندین عکس بهم دوخته شده بگیرید.
- **اشتراک عکس دوست:** دستگاه را تنظیم کنید که چهره فردی را که در یک عکس تگ کرده اید شناسایی کند و آن را برای فرد ارسال کند. تشخیص چهره ممکن است به خاطر زاویه چهره، اندازه چهره، رنگ پوست، حالت چهره، شرایط نور یا چیزهای که سوژه پوشیده ناموفق باشد.
- **عکس لبخند:** دوربین منتظر لبخند زدن سوژه می شود تا عکس بگیرد.
- **کارتون:** عکسی بگیرید که مانند نقاشی باشد.

عکس های پانورامایی



یک عکس پانورامایی، تصویر منظره وسیع مرکب از چندین عکس است.

روی  ← **حالت گرفتن عکس** ← **پانوراما** ضربه بزنید.

روی  ضربه بزنید و دوربین را در یک جهت بچرخانید. وقتی قاب آبی با نمایاب تراز می شود، دوربین بطور خودکار یک عکس بصورت سری پانورامایی می گیرد. برای توقف عکسبرداری روی  ضربه بزنید.

فیلم گرفتن

فیلم گرفتن

دکمه فیلم را روی نماد فیلم ببرید و سپس روی  ضربه بزنید تا فیلم بگیرید. برای توقف ضبط روی  ضربه بزنید.

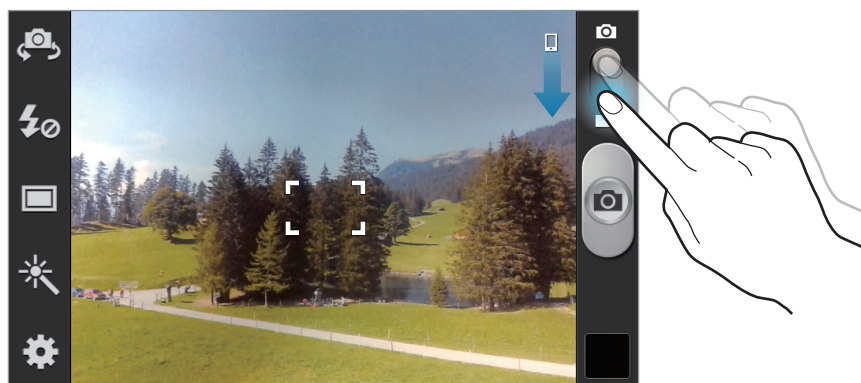

- فوکوس دستی در حالت تصویر موجود نیست.
- ممکن است وقتی با حداکثر وضوح تصویر برداری می کنید، عملکرد بزرگنمایی قابل استفاده نباشد.



حالت ضبط

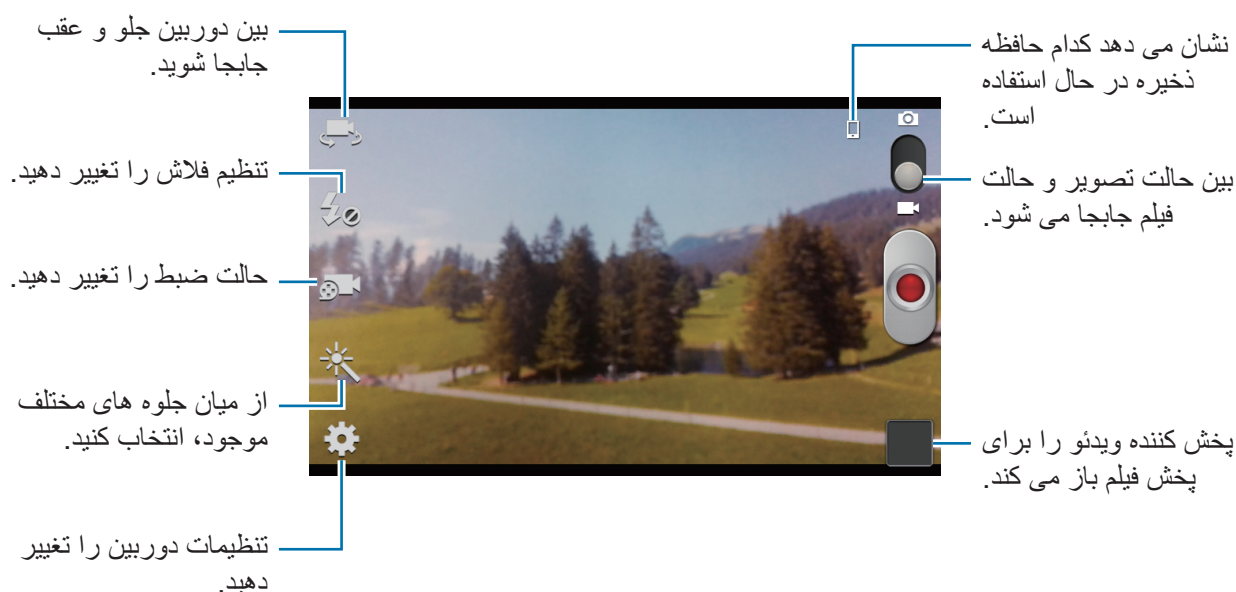

روی  ضربه بزنید تا حالت ضبط را تغییر دهید.

- **عادی:** از این حالت برای کیفیت های معمولی استفاده کنید.
- **محدودیت MMS:** از این حالت برای کیفیت پایین تر برای ارسال از طریق پیام رسانی استفاده کنید.

بزرگنمایی و کوچکنمایی

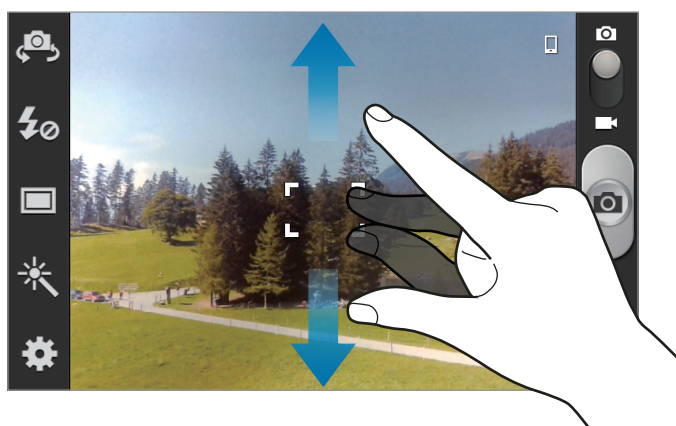

از یکی از روشهای زیر استفاده کنید:

- برای بزرگنمایی یا کوچکنمایی، از دکمه تنظیم صدا استفاده کنید.
- دو انگشت را (از هم) دور کنید تا بزرگنمایی شود و دو انگشت را به هم نزدیک کنید تا کوچک نمایی شود.
- ممکن است وقتی با حداکثر وضوح عکسبرداری برداری می کنید، عملکرد بزرگنمایی قابل استفاده نباشد. 
- جلوه بزرگنمایی/کوچکنمایی وقتی از ویژگی بزرگنمایی در هنگام فیلمبرداری استفاده می کنید در دسترس است.

تنظیمات پیکربندی برای دوربین

- روی  ضربه بزنید تا تنظیمات پیکربندی دوربین را انجام دهید. همه گزینه های زیر در هر دو حالت عکسبرداری و فیلم برداری در دسترس نیستند. گزینه های موجود ممکن است بسته به حالت مورد استفاده متفاوت باشند.
- **ویرایش میانبرها:** میانبرهایی که مرتباً استفاده می شود را مرتب کنید.
 - **پرتره از خودتان:** از خود عکس بگیرید.
 - **ضبط خودکار:** از خود فیلم بگیرید.

- **فلاش:** فلاش را فعال یا غیرفعال کنید.
- **حالت گرفتن عکس:** تصویربرداری را تغییر دهید.
- **حالت ضبط:** حالت ضبط را تغییر دهید.
- **جلوه ها:** یکی از جلوه های تصویر موجود را انتخاب کنید.
- **حالت صحنه:** حالت صحنه را تغییر دهید.
- **مقدار نوردهی:** مشخص کننده میزان نوری است که حسگر دوربین دریافت می کند. برای شرایط کم نور، از نوردهی بالاتر استفاده کنید.
- **حالت فوکوس:** یک حالت فوکوس انتخاب کنید. **فوکوس خ.** توسط دوربین کنترل می شود. **ماکرو** برای سوژه های بسیار نزدیک است.
- **تایمر:** از آن برای عکسبرداری تاخیری استفاده کنید.
- **وضوح:** یک وضوح را انتخاب کنید. برای کیفیت بالاتر از وضوح بالاتر استفاده کنید. اما باعث اشغال بیشتر حافظه می شود.
- **درجه روشنایی:** یک میزان تعادل سفیدی انتخاب کنید تا تصاویر طیف رنگی نزدیک به واقعی داشته باشند. این تنظیمات برای حالت های نوردهی خاص طراحی شده است. این تنظیمات مشابه طیف دما برای نوردهی تعادل سفیدی در دوربین های حرفه ای است.
- **ISO:** یک مقدار ISO انتخاب کنید. این کار باعث کنترل حساسیت نور دوربین می شود. مقدار آن با معادل فیلم-دوربین اندازه گیری می شود. از مقادیر پایین برای اشیاء ساکن یا با اشیاء نورانی استفاده کنید. مقادیر بالاتر برای اشیاء متحرک سریع یا اشیاء با نور کم است.
- **اندازه گیری:** یک روش نورسنجی را انتخاب کنید. نحوه محاسبه مقادیر نور را تعیین می کند. **مرکزی** نور پس زمینه را در مرکز صحنه اندازه گیری کنید. **نقطه ای** میزان نور در یک نقطه مشخص را اندازه گیری می کند. **ماتریس** تمام صحنه را میانگین گیری می کند.
- **راهنما:** راهنماهای نمایاب را نشان می دهد تا به شما در ترکیب اشیاء هنگام انتخاب سوژه ها کمک کند.
- **برچسب GPS:** یک تگ مکان GPS به عکس ضمیمه کنید.
- برای افزایش سیگنال های GPS، در مکان هایی که ممکن است برای سیگنال مانعی وجود داشته باشد، مانند بین ساختمان ها یا در مناطق کم ارتفاع، یا در شرایط آب و هوایی نامساعد، از عکسبرداری خودداری کنید.
- ممکن است وقتی عکسهای خود را بر روی اینترنت آپلود می کنید، مکان شما بر روی آنها درج شود. برای اجتناب از این وضعیت، تنظیم تگ GPS را غیرفعال کنید.



- **کیفیت تصویر:** سطح کیفیت تصاویر را تنظیم کنید. تصاویر با کیفیت بالاتر، به فضای ذخیره بیشتری نیاز دارند.
- **کیفیت ویدئو:** سطح کیفیت فیلم ها را تنظیم کنید.
- **محل ذخیره:** مکان حافظه برای ذخیره کردن را انتخاب کنید.
- **تنظیم مجدد:** تنظیمات دوربین را بازنشانی کنید.

میانبرها

میانبرها را برای دسترسی آسان به گزینه های مختلف دوربین مرتب کنید.

روی  ← ویرایش میانبرها ضربه بزنید.

روی یک گزینه ضربه زده و نگه دارید و آن را به شکاف سمت چپ صفحه بکشید. سایر نمادهای داخل لیست را می توان با ضربه زدن و کشیدن جابجا کرد.

گالری

از این برنامه کاربردی برای مشاهده عکس ها و فیلم استفاده کنید.

در صفحه برنامه ها روی **گالری** ضربه بزنید.

- بسته به نرم افزار نصب شده روی دستگاه، از برخی فرمت های فایل پشتیبانی نمی شود.
- بعضی از فایلها بسته به نحوه رمزگذاری ممکن است درست پخش نشوند.



مشاهده تصاویر

با اجرای **گالری** پوشه های قابل دسترسی، نمایش داده می شوند. وقتی برنامه کاربردی دیگری مانند **ایمیل** تصویری را ذخیره می کند، پوشه دانلود بطور خودکار ایجاد می شود که شامل تصویر است. بطور مشابه، ضبط کردن تصویر بطور خودکار، پوشه **Screenshots** را می سازد. یک پوشه را انتخاب کنید تا باز شود.

در یک پوشه، تصاویر بر حسب تاریخ ایجاد نمایش داده می شوند. یک تصویر را انتخاب کنید تا تمام صفحه آن را مشاهده کنید.

برای مشاهده تصویر بعدی یا قبلی، به چپ یا راست بروید.

بزرگنمایی و کوچکنمایی

برای بزرگنمایی تصویر از یکی از روشهای زیر استفاده کنید:

- روی یک جا از صفحه، دو ضربه بزنید تا بزرگنمایی شود.
- روی یک بخش از تصویر انگشت ها را (از هم) دور کنید تا بزرگنمایی شود. انگشت ها را به هم نزدیک کنید یا دوضربه بزنید تا به حالت قبل بازگردید.

مشاهده تصاویر با استفاده از ویژگی حرکت



از ویژگی حرکت برای اجرای یک عملکرد به همراه حرکتی خاص استفاده کنید.

در صفحه برنامه ها، روی **تنظیمات** ← **حرکات** ضربه بزنید و سوییچ **حرکات** را به سمت راست بکشید و سپس با علامت زدن، ویژگی ها را انتخاب کنید.

برای توقف استفاده از ویژگی حرکت، سوییچ **حرکات** را به سمت چپ بکشید.

برای تنظیم حساسیت هر یک از ویژگی های حرکت، روی **تنظیمات حساسیت** ضربه بزنید، ویژگی را انتخاب کنید و از نوار کشویی قابل تنظیم استفاده کنید.

پخش فیلمها

فایلهای فیلم، در پیش نمایش، نماد  را نشان می دهند. یک فیلم را برای تماشا انتخاب کنید و روی  ضربه بزنید و **پخش کننده فیلم** اجرا می شود.

ویرایش تصاویر



هنگام مشاهده تصویر، روی  ضربه بزنید و از عملکردهای زیر استفاده کنید:

- **حذف:** تصویر را حذف کنید.
- **برچسب چهره:** چهره های موجود در عکس را به عنوان تگ چهره ثبت کنید.
- **کپی در کلیپ برد:** به کلیپ برد کپی کنید.
- **چرخش به چپ:** خلاف عقربه ساعت بچرخانید.
- **چرخش به راست:** در جهت عقربه ساعت بچرخانید.
- **برش:** قاب نارنجی را تغییر اندازه دهید تا تصویر را برش زده و ذخیره کنید.
- **تصحیح:** برنامه ویرایشگر عکس را راه اندازی کنید.
- **تنظیم برای:** تصویر را به عنوان کاغذ دیواری یا تصویر مخاطب تنظیم کنید.
- **اشتراک عکس دوستان:** تصویر را به فردی که چهره اش در تصویر تگ شده است، ارسال کنید.

- چاپ: از طریق اتصال USB یا Wi-Fi چاپ کنید. دستگاه شما فقط با بعضی چاپگرهای سامسونگ سازگار است.
- تعویض نام: فایل را تغییر نام دهید.
- اسکن دستگاه های نزدیک: بدنال دستگاه هایی که اشتراک رسانه آنها فعال است بگردید.
- جزئیات: جزییات تصویر را مشاهده کنید.



حذف تصاویر

از یکی از روشهای زیر استفاده کنید:

- در یک پوشه روی  ← انتخاب مورد ضربه بزنید تصاویر را انتخاب کنید و سپس روی  ← حذف ضربه بزنید.
- هنگام مشاهده یک تصویر، روی  ← حذف ضربه بزنید.

اشتراک تصاویر

از یکی از روشهای زیر استفاده کنید:

- در یک پوشه روی  ← انتخاب مورد ضربه بزنید تصاویر را انتخاب کنید و سپس روی  ضربه بزنید تا به دیگران ارسال کنید.
- هنگام مشاهده یک تصویر، روی  ضربه بزنید تا آن را به دیگران ارسال کنید یا از طریق خدمات شبکه های اجتماعی به اشتراک بگذارید.

تنظیم بعنوان کاغذ دیواری

- وقتی یک تصویر را مشاهده می کنید، روی  ← تنظیم برای ضربه بزنید تا تصویر را به عنوان کاغذ دیواری تنظیم کنید یا به یک مخاطب تخصیص بدهید.

پخش کننده فیلم

از این برنامه کاربردی برای پخش فایل های فیلم استفاده کنید.

در صفحه برنامه ها روی **پخش کننده فیلم** ضربه بزنید.

- بسته به نسخه نرم افزار دستگاه، از برخی فرمت های فایل پشتیبانی نمی شود.
- بعضی از فایلها بسته به نحوه رمزگذاری ممکن است درست پخش نشوند.



پخش فیلمها

یک فیلم را برای پخش انتخاب کنید.



حذف فیلم

روی  ← **حذف** ضربه بزنید، فیلم ها را با زدن علامت انتخاب کنید و سپس روی **حذف** کنید.

اشتراک گذاری فیلم ها

روی  ← **اشتراک** از طریق ضربه بزنید، فیلم ها را با علامت زدن، انتخاب کنید و روی **انجام** ضربه بزنید و سپس یک روش اشتراک گذاری را انتخاب کنید.

YouTube

از این برنامه کاربردی برای تماشای فیلم ها از وب سایت YouTube استفاده کنید.
در صفحه برنامه ها روی **YouTube** ضربه بزنید.



این برنامه کاربردی ممکن است بسته به ارائه دهنده سرویس یا منطقه شما، موجود نباشد.

تماشای فیلم ها

روی ضربه بزنید و سپس یک کلید واژه وارد کنید. یکی از نتایج جستجوی برگشتی را انتخاب کنید تا فیلم را تماشا کنید.

برای پخش در حالت تمام صفحه، دستگاه را بچرخانید تا به حالت نمای افقی شود.

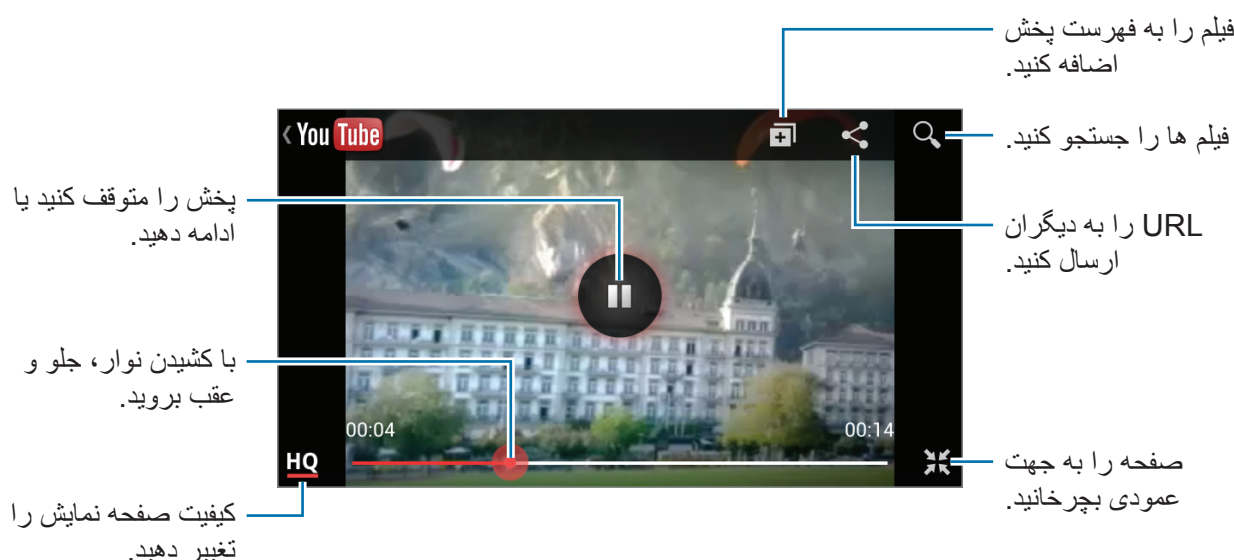

اشتراک گذاری فیلم ها

یک فیلم را برای مشاهده انتخاب کنید و روی ضربه بزنید و سپس یک روش اشتراک گذاری انتخاب کنید.

آپلود کردن فیلم ها

اشتراک خود را انتخاب کنید، روی ضربه بزنید و یک فیلم را انتخاب کنید و اطلاعات فیلم را وارد کنید و سپس روی ضربه بزنید.

رادیو FM



با رادیوی «اف ام» به موسیقی و اخبار گوش دهید. برای گوش دادن به رادیوی FM، باید یک هدست متصل کنید؛ این هدست به عنوان آنتن رادیو عمل می کند. در صفحه برنامه ها روی رادیو FM ضربه بزنید.

گوش دادن به رادیوی «اف ام»

قبل از اجرا کردن رادیوی «اف ام»، هدست را وارد دستگاه کنید.

رادیوی «اف ام» وقتی برای اولین بار اجرا می شود، ایستگاه های موجود را بطور خودکار اسکن کرده و ذخیره می کند.



روی  ضربه بزنید تا رادیوی «اف ام» را روشن کنید. یک ایستگاه رادیویی دلخواه را از فهرست ایستگاه های رادیویی انتخاب کرده و روی  ضربه بزنید تا به صفحه رادیوی «اف ام» بازگردید.



اسکن کردن ایستگاه های رادیویی

روی  ← اسکن ضربه بزنید و یک گزینه اسکن کردن را انتخاب کنید. رادیوی «اف ام» ایستگاه های موجود را جستجو کرده و به طور خودکار ذخیره می کند.

یک ایستگاه رادیویی دلخواه را از فهرست ایستگاه های رادیویی انتخاب کرده و روی  ضربه بزنید تا به صفحه رادیوی «اف ام» بازگردید.

افزودن ایستگاه به لیست مورد دلخواه

به یک ایستگاه رادیویی بروید و سپس روی  ضربه بزنید تا ایستگاه به لیست مورد علاقه اضافه شود.

برنامه های کاربردی و حافظه های ذخیره رسانه

فروشگاه Play

از این برنامه کاربردی برای خریداری و دانلود برنامه های کاربردی و بازی هایی که بر روی این دستگاه قابل اجرا هستند استفاده کنید.

در صفحه برنامه ها روی **فروشگاه Play** ضربه بزنید.

این برنامه کاربردی ممکن است بسته به ارائه دهنده سرویس یا منطقه شما، موجود نباشد.



نصب برنامه های کاربردی

بر حسب طبقه بندی مرور کنید یا برای جستجو بر اساس کلید واژه روی  ضربه بزنید.

یک برنامه را برای مشاهده اطلاعات آن انتخاب کنید. برای دانلود آن، روی **نصب** ضربه بزنید. اگر برنامه کاربردی پولی است، روی قیمت ضربه بزنید و برای تکمیل فرآید خرید از دستورالعمل های روی صفحه پیروی کنید.

• وقتی نسخه جدیدی از برنامه کاربردی نصب شده موجود باشد، یک نماد به روز رسانی در بالای صفحه ظاهر می شود و به شما در مورد به روز رسانی هشدار می دهد. پانل اعلان ها را باز کنید و روی نماد ضربه بزنید تا برنامه کاربردی به روز رسانی شود.



• برای نصب برنامه های کاربردی که از منابع دیگر دانلود کرده اید، در صفحه برنامه ها روی **تنظیمات** ← **امنیت** ← **منابع نامشخص** ضربه بزنید.

لغو نصب برنامه

برنامه های کاربردی خریداری شده از **فروشگاه Play** را از نصب خارج کنید.

روی  ← **My Apps** ضربه زده و برنامه مورد نظر برای حذف را از لیست برنامه های کاربردی نصب شده انتخاب کنید، و سپس روی **حذف نصب** ضربه بزنید.



Samsung Apps

از این برنامه کاربردی برای خریداری و دانلود برنامه های کاربردی اختصاصی سامسونگ استفاده کنید. اطلاعات بیشتر، به www.samsungapps.com مراجعه کنید.
در صفحه برنامه ها روی **Samsung Apps** ضربه بزنید.



اگر اشتراک سامسونگ ثبت نشده باشد، از دستورالعمل های روی صفحه برای ایجاد اشتراک سامسونگ استفاده کنید. برای تکمیل فرایند عضویت، ضوابط و شرایط را مطالعه کرده و سپس روی **پذیرش** ضربه بزنید تا با آن موافقت کنید.

نصب برنامه های کاربردی

برنامه های کاربردی بر اساس طبقه بندی مرور کنید. روی  ضربه بزنید تا یک طبقه بندی را انتخاب کنید.
برای جستجوی یک برنامه کاربردی، روی  در بالای صفحه ضربه بزنید و سپس یک کلید واژه در فیلد جستجو وارد کنید.

یک برنامه را برای مشاهده اطلاعات آن انتخاب کنید. برای دانلود آن، روی **دستیابی** یا **خرید** ضربه بزنید.
وقتی نسخه جدیدی از برنامه کاربردی نصب شده موجود باشد، یک نماد به روز رسانی در بالای صفحه ظاهر می شود و به شما در مورد به روز رسانی هشدار می دهد. پائل اعلان ها را باز کنید و روی نماد ضربه بزنید تا برنامه کاربردی به روز رسانی شود.



Game Hub





از این برنامه کاربردی برای دسترسی به بازی ها استفاده کنید.
در صفحه برنامه ها روی **Game Hub** ضربه بزنید.
به چپ یا راست بروید و یک بازی را برای دانلود از **Samsung Apps** انتخاب کنید.

ابزارهای کمکی







یادداشت

از این برنامه کاربردی برای ثبت اطلاعات مهم را برای ذخیره و مشاهده در آینده استفاده کنید.
در صفحه برنامه ها روی **یادداشت** ضربه بزنید.

نوشتن یادداشت



روی  ضربه بزنید تا یادداشت وارد کنید و سپس روی **نخیره** ضربه بزنید.
برای تغییر رنگ پس زمینه، روی  ←  ضربه بزنید.
برای قفل کردن یادداشت تا دیگران نتوانند مشاهده کنند، روی  ←  ضربه بزنید.



مرور یادداشت ها

با بالا و پایین رفتن، تصاویر کوچک یادداشت ها را مرور کنید.
برای ویرایش یادداشت روی  ضربه بزنید.
برای جستجوی یک یادداشت، روی  ← **جستجو** ضربه بزنید.
برای حذف یادداشت ها، روی  ← **حذف** ضربه بزنید.
برای ارسال یادداشت ها به دیگران، روی  ← **ارسال** ضربه بزنید.
برای مرتب سازی یادداشت ها برحسب تاریخ یا رنگ، روی  ← **ترتیب براساس** ضربه بزنید.
برای همگام سازی یادداشت ها با اشتراک Google روی  ← **همگام سازی یادداشت صوتی** ضربه بزنید.
برای تنظیم PIN برای قفل کردن یا باز کردن قفل یادداشت، روی  ← **قفل پین** ضربه بزنید.

مشاهده یک یادداشت

روی تصویر کوچک یادداشت ضربه بزنید تا باز شود. برای مشاهده یادداشت های بیشتر به چپ یا راست بروید.
روی  ضربه بزنید و یکی از موارد زیر را انتخاب کنید:

-  : یادداشت را حذف کنید.
-  : رنگ پس زمینه را تغییر دهید.

-  : یادداشت را قفل کنید تا دیگران نتوانند مشاهده کنند.
-  : یادداشت را از طریق اتصال USB یا Wi-Fi چاپ کنید. دستگاه شما فقط با بعضی چاپگرهای سامسونگ سازگار است.

تقویم

از این برنامه کاربردی برای مدیریت رویدادها و وظایف استفاده کنید.
در صفحه برنامه ها روی **تقویم** ضربه بزنید.

ایجاد رویداد یا وظیفه

- روی  ضربه بزنید و سپس یکی از روشهای زیر را انتخاب کنید:
- **افزودن فوری:** یک رویداد یا وظیفه از یک یادداشت ایجاد کنید. این ویژگی فقط برای زبانهای انگلیسی و کره ای در دسترس است.
- **افزودن رویداد:** یک رویداد با تنظیمات تکرار انتخابی وارد کنید.
- **افزودن وظیفه:** یک وظیفه با تنظیمات اولویت انتخابی وارد کنید.
- برای افزودن یک رویداد یا وظیفه بطور خلاصه، روی یک تاریخ ضربه زده تا انتخابش کنید و دوباره ضربه بزنید.



یک عنوان وادر کرده و مشخص کنید کدام تقویم برای همگام سازی استفاده شود. سپس روی **ویرایش جزئیات رویداد** یا **ویرایش جزئیات کار** ضربه بزنید تا جزییات بیشتری مانند چگونگی تکرار رویداد، آیا هشدار پیشرفته دارید یا مکان وقوع، وارد کنید.

یک نقشه ضمیمه کنید تا مکان رویداد را نشان دهید. مکان را در فیلد **مکان** وارد کنید سپس روی  در کنار فیلد ضربه بزنید و سپس با ضربه زدن و نگه داشتن نقشه ای که ظاهر می شود، مکان آن را بطور دقیق مشخص کنید. یک تصویر را پیوست کنید. روی **تصاویر** ضربه بزنید و سپس یک عکس بگیرید یا یکی از تصاویر موجود را انتخاب کنید.

همگام سازی با تقویم Google

در صفحه برنامه های کاربردی، روی **تنظیمات** ← **Google** زیر **حساب ها** ضربه بزنید، اشتراک Google را انتخاب کنید، و سپس **همگام سازی تقویم** را علامت بزنید. برای همگام سازی دستی برای به روزرسانی، در صفحه برنامه ها روی **تقویم** ←  ← **همگام سازی** ضربه بزنید.

برای نمایش رویدادها یا وظایف همگام سازی شده، روی  ← **تنظیمات** ← **تقویم ها** ضربه بزنید، اشتراک Google انتخاب کنید و سپس روی **انجام** ضربه بزنید.

تغییر نوع تقویم

روی  ضربه بزنید و یکی از انواع مختلف تقویم شامل سالانه، ماهانه، هفتگی و غیره را انتخاب کنید. برای تغییر نوع تقویم می توان از اشاره نزدیک کردن انگشتها استفاده کرد. برای مثال، انگشت ها را به هم نزدیک کنید تا از تقویم ماهانه به تقویم سالانه تغییر دهید و انگشت ها را (از هم) دور کنید تا از تقویم سالانه به تقویم ماهانه برگردید.

جستجوی رویدادها

روی  ← **جستجو** ضربه بزنید و سپس یک کلید واژه برای جستجو انتخاب کنید. برای مشاهده رویدادهای امروز، روی **امروز** در بالای صفحه ضربه بزنید.

حذف رویدادها

یک تاریخ یا رویداد، انتخاب کنید و سپس روی  ← **حذف** ضربه بزنید.

اشتراک رویدادها

یک رویداد انتخاب کنید، روی  ← **اشتراک** از طریق ضربه بزنید، و سپس یک روش اشتراک گذاری را انتخاب کنید.

ساعت

از این برنامه برای تنظیم هشدارها، بررسی زمان در هر نقطه ای از جهان، اندازه گیری زمان یک رویداد یا تنظیم ساعت رومیزی استفاده کنید.
در صفحه برنامه ها روی **ساعت** ضربه بزنید.

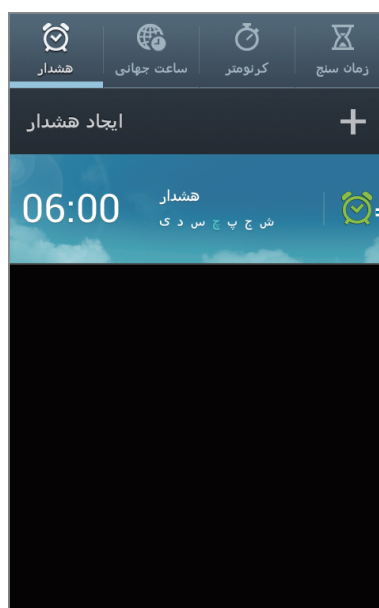

این هشدار را روشن یا خاموش کنید.

هشدار

تنظیم هشدار

روی ایجاد هشدار ضربه بزنید، یک زمان برای خاموش شدن هشدار تعیین کنید، روزهای تکرار هشدار را انتخاب کنید و سپس روی **نخیره** ضربه بزنید.

- چرت: یک بازه و یک عدد انتخاب کنید تا هشدار پس از زمان اولیه تکرار شود.
- هشدار هوشمند: یک زمان خاموش شدن قبل از زمان تعیین شده، تنظیم کنید.

متوقف سازی هشدار

✖ را به بیرون از دایره بزرگ بکشید تا هشدار متوقف شود. **ZZ** را به بیرون از دایره بزرگ بکشید تا هشدار بعد از مدت زمان معینی، تکرار شود.

حذف هشدارها

روی هشدار ضربه زده و نگه دارید و سپس روی **حذف** ضربه بزنید.

ساعت جهانی

ایجاد ساعت

روی افزودن شهر ضربه بزنید و سپس نام یک شهر را وارد کنید یا از فهرست شهرها، یک شهر را انتخاب کنید. برای اعمال زمان تابستانی، روی یک ساعت ضربه زده و نگه دارید و سپس روی **ساعت تابستانی** ضربه بزنید.

حذف ساعتها

روی  ← **حذف** ضربه بزنید، ساعتها را انتخاب کنید و سپس روی **حذف** ضربه بزنید.

کرونومتر

برای شروع یک رویداد، روی **شروع** ضربه بزنید. روی **رکورد** ضربه بزنید تا زمان دور را ثبت کنید. برای پاک کردن سوابق دورها، روی **تنظیم مجدد** ضربه بزنید.

زمان سنج

مدت زمان را تنظیم کرده و سپس روی **شروع** ضربه بزنید. وقتی تایمر خاموش شد،  را به بیرون دایره بزرگ بکشید.

ساعت رومیزی

روی  ضربه بزنید تا تمام صفحه مشاهده کنید.

ماشین حساب

از این برنامه کاربردی برای محاسبات ساده یا پیچیده استفاده کنید.

در صفحه برنامه ها روی **ماشین حساب** ضربه بزنید.

برای استفاده از ماشین حساب علمی، دستگاه را بچرخانید تا به حالت نمای افقی شود. اگر **چرخش صفحه** غیرفعال شده است، روی  ← **ماشین حساب علمی** ضربه بزنید.

برای مشاهده تاریخچه ماشین حساب، روی  ضربه بزنید تا صفحه کلید مخفی شود.



برای پاک کردن تاریخچه، روی  ← **پاک کردن تاریخچه** ضربه بزنید.

برای تغییر اندازه نویسه برای تاریخچه، روی  ← **سایز متن** ضربه بزنید.

ضبط صدا

از این برنامه کاربردی برای ضبط یا پخش یادداشت صوتی استفاده کنید. در صفحه برنامه ها روی **ضبط صدا** ضربه بزنید.





ضبط کردن یادداشت های صوتی

روی  ضربه بزنید تا ضبط آغاز شود. به سمت میکروفون در پایین دستگاه صحبت کنید. روی  ضربه بزنید تا ضبط متوقف شود. روی  ضربه بزنید تا ضبط تمام شود.



پخش کردن یادداشت های صوتی

یک یادداشت صوتی را برای پخش انتخاب کنید.

-  : سرعت پخش را تنظیم کنید.
-  : یادداشت صوتی را برش دهید.
-  : با کشیدن نوار میزان صدا به بالا یا پایین، صدا را تنظیم کنید.
-  : پایان پخش.
-  : توقف پخش.

برای ارسال یک یادداشت صوتی به سایرین، روی  ← **اشتراک** از طریق ضربه بزنید، یک یادداشت صوتی انتخاب کنید، روی **انجام شد** ضربه بزنید، و سپس یک روش اشتراک گذاری انتخاب کنید.

مدیریت یادداشت های صوتی

در فهرست یادداشت های صوتی روی  ضربه بزنید و یکی از روشهای زیر را انتخاب کنید:

- **اشتراک از طریق:** یادداشت های صوتی را برای ارسال انتخاب کنید، و سپس یک روش اشتراک گذاری را انتخاب نمایید.
- **حذف:** یادداشت های صوتی را برای حذف انتخاب کنید.
- **تنظیمات:** تنظیمات ضبط صوت را تغییر دهید.
- **پایان:** ضبط صوت را ببندید.

S Voice

از این برنامه برای دادن دستورات صوتی به دستگاه برای شماره گیری، ارسال پیام، نوشتن یادداشت و غیره استفاده کنید.

در صفحه برنامه ها روی **S Voice** ضربه بزنید.

این خصوصیت تنها برای زبان انگلیسی موجود است.



در زیر چند نمونه دستورات صوتی آورده شده است:

- Open music
- Launch calculator
- Call Lulu mobile
- Dial Lulu work
- Check schedule

Google

از این برنامه کاربردی برای جستجوی نه تنها اینترنت بلکه برنامه ها و محتویات آنها بر روی دستگاه نیز استفاده کنید.

در صفحه برنامه ها روی **Google** ضربه بزنید.

جستجوی دستگاه

روی فیلد جستجو ضربه بزنید و سپس یک کلید واژه وارد کنید. همچنین، روی  ضربه بزنید، یک کلید واژه را بگویید و یکی از کلیدواژه های پیشنهادی نمایش داده شده را انتخاب کنید. اگر هیچ نتیجه ای در برنامه ها پیدا نشد، مرورگر وب ظاهر می شود و نتایج جستجوی خود را نشان می دهد.

محدوده جستجو

برای انتخاب اینکه چه برنامه هایی جستجو شوند، روی  ← تنظیمات ← جستجوی تلفن ضربه بزنید و سپس موارد جستجو را علامت بزنید.

جستجوی صوتی

از این برنامه برای جستجوی صفحات وب بصورت صوتی استفاده کنید. در صفحه برنامه ها روی **جستجوی صوتی** ضربه بزنید.

این برنامه کاربردی ممکن است بسته به ارائه دهنده سرویس یا منطقه شما، موجود نباشد.





وقتی عبارت **اکنون صحبت کنید** روی صفحه ظاهر شد، یک کلید واژه یا عبارت را بگویید. یکی از کلید واژه های پیشنهادی که ظاهر می شود را انتخاب کنید.

فایل های شخصی

از این برنامه کاربردی برای دسترسی به همه انواه فایل های ذخیره شده در این دستگاه، شامل تصاویر، فیلم ها، آهنگ ها و قطعات صوتی استفاده کنید.

در صفحه برنامه ها روی **فایل های شخصی** ضربه بزنید.

یک طبقه بندی را انتخاب کنید و سپس یک پوشه را برای باز کردن آن انتخاب کنید. برای بازگشت به عقب در پوشه پدر، روی  ضربه بزنید. برای بازگشت به پوشه پدر، روی  ضربه بزنید.

در یک پوشه، روی  ضربه بزنید و سپس یکی از گزینه های زیر را انتخاب کنید:

- **انتخاب همه:** همه فایل ها را انتخاب کنید تا همزمان یک گزینه یکسان برای همه اعمال شود.
- **ایجاد پوشه:** پوشه می سازد.
- **جستجو:** فایل ها را جستجو کنید.
- **نمایش با:** حالت نمایش را تغییر می دهد.
- **مرتب کردن بر حسب:** فایل ها یا پوشه ها را مرتب سازی می کند.
- **تنظیمات:** تنظیمات مدیر فایل را تغییر دهید.

دانلودها

از این برنامه کاربردی برای مشاهده اینکه چه فایل هایی از طریق برنامه ها دانلود شده اند، استفاده کنید.

در صفحه برنامه ها روی **دانلودها** ضربه بزنید.

این برنامه کاربردی ممکن است بسته به ارائه دهنده سرویس یا منطقه شما، موجود نباشد.



برای مشاهده فایل های دانلود شده از اینترنت، روی **بارگیری های اینترنتی** ضربه بزنید، یا روی **سایر بارگیری ها** ضربه بزنید تا فایل های دانلود شده از سایر برنامه های کاربردی مانند **ایمیل** را مشاهده کنید.

یک فایل را برای شدن با برنامه مربوطه انتخاب کنید.

مسافرتی و محلی

نقشه ها

از این برنامه کاربردی برای مشخص کردن دقیق مکان دستگاه، جستجو مکانها یا دریافت راهنمایی مسیر استفاده کنید.

در صفحه برنامه ها روی **Maps** ضربه بزنید.

این برنامه کاربردی ممکن است بسته به ارائه دهنده سرویس یا منطقه شما، موجود نباشد.



جستجوی مکانها

روی ضربه بزنید و سپس آدرس را وارد کرده و سپس ضربه بزنید . مکان را برای مشاهده جزئیات مکان انتخاب کنید. برای جستجوی مکانهای نزدیک، روی ضربه بزنید.

به محض اینکه مکان یافته شد، روی ضربه بزنید و از یکی از عملکردهای زیر استفاده کنید:

- **Clear Map**: نقشه را پاک می کند.
- **Make available offline**: نقشه ناحیه مشخص شده را ذخیره می کند تا آفلاین قابل مشاهده باشد.
- **Directions**: برای مکان یافته شده، راهنمایی مسیر دریافت کنید.
- **Layers**: چندین لایه شامل تصاویر ماهواره ای، اطلاعات ترافیک و غیره را همپوشانی کنید.
- **Settings**: تنظیمات نقشه را تغییر دهید.
- **Help**: اطلاعات مربوط به نقشه را مشاهده کنید.
- برای مشاهده مکان فعلی، روی ضربه بزنید.

دریافت راهنمایی برای یک مقصد

۱ روی  ضربه بزنید.

۲ روی  ضربه بزنید و یک روش برای ورود مکان های شروع و پایان انتخاب کنید:

- **My current location**: از مکان فعلی به عنوان مکان شروع استفاده کنید.
- **Contacts**: از لیست مخاطبین انتخاب کنید.
- **Point on map**: با ضربه زدن روی نقشه، مکان را بطور دقیق مشخص کنید.
- **My Places**: از لیست مکان های مورد علاقه انتخاب کنید.

۳ یک روش سفر انتخاب کنید مانند رانندگی، حمل و نقل عمومی یا قدم زدن و سپس روی **GET DIRECTIONS** ضربه بزنید.

۴ یکی از مسیرهایی که ظاهر می شود را انتخاب کنید و سپس روی **MAP VIEW** ضربه بزنید تا جزییات را مشاهده کنید.

محلی

از این برنامه کاربردی برای جستجوی رستورانها، بانکها، ایستگاه های اتوبوس و غیره استفاده کنید. در صفحه برنامه ها روی **Local** ضربه بزنید.

این برنامه کاربردی ممکن است بسته به ارائه دهنده سرویس یا منطقه شما، موجود نباشد.



یک طبقه بندی مکان انتخاب کنید و سپس یک مکان را از فهرست نتایج جستجو انتخاب کنید.

- **Map**: مکان را بطور دقیق روی نقشه مشخص کنید.
- **Directions**: به دنبال مسیر یک مکان بگردید.
- **Call**: با شماره تلفن مکان تماس بگیرید.

برای افزودن طبقه بندی مکان، روی  **Add a search** در فهرست طبقه بندی ضربه بزنید و یک کلید واژه برای جستجو در فیلد متنی وارد کنید.

ناوبری

از این برنامه کاربردی برای جستجوی مسیر به یک مقصد استفاده کنید.

در صفحه برنامه ها روی **ناوبری** ضربه بزنید.

- نقشه های هدایت مسیر، مکان فعلی شما و سایر اطلاعات مسیریابی ممکن است با اطلاعات موقعیت واقعی شما تفاوت داشته باشد. همیشه باید به علائم جاده، ترافیک و سایر عوامل موثر بر رانندگی توجه داشته باشید. از همه علائم ایمنی و آیین نامه های در حین رانندگی پیروی کنید.
- این برنامه کاربردی ممکن است بسته به ارائه دهنده سرویس یا منطقه شما، موجود نباشد.



مقصد خود را با استفاده از یکی از روش های زیر مشخص کنید:

- نشانی مقصد را بگویید.
 - نشانی مقصد را بگویید.
 - نشانی مقصد را از فهرست مخاطبین انتخاب کنید.
 - مقصد خود را از لیست مکان های ستاره دار انتخاب کنید.
- به محض اینکه مسیری پیدا شد، از دستورالعمل های روی صفحه برای هدایت به سمت مقصد پیروی کنید.

تنظیمات

درباره تنظیمات

از این برنامه کاربردی استفاده کنید تا دستگاه را پیکربندی کرده، گزینه های برنامه کاربردی را تنظیم کنید و اشتراک اضافه کنید.

در صفحه برنامه ها روی **تنظیمات** ضربه بزنید.

Wi-Fi

ویژگی Wi-Fi را فعال کنید تا به شبکه Wi-Fi وصل شود و به اینترنت یا سایر دستگاه های شبکه دسترسی پیدا کنید.

برای استفاده از گزینه ها، روی  ضربه بزنید.

- **پیشرفته:** سفارشی سازی تنظیمات Wi-Fi.
- **دکمه فشاری WPS:** به یک شبکه Wi-Fi محافظت شده با استفاده از دکمه WPS وصل شوید.
- **WPS PIN ورودی:** به یک شبکه Wi-Fi محافظت شده با استفاده از WPS PIN وصل شوید.

تنظیم شیوه نامه خواب Wi-Fi

در صفحه تنظیمات، روی **Wi-Fi** ←  ← **پیشرفته** ← روشن نگهداشتن Wi-Fi در طی خواب ضربه بزنید.



وقتی وارد حالت ذخیره نیرو می شوید، دستگاه بطور خودکار اتصال های Wi-Fi را خاموش می کند. وقتی این اتفاق می افتد، اگر دستگاه تنظیم شده باشد تا از داده های شبکه استفاده کند، به آنها دسترسی پیدا می کند. این کار ممکن است باعث هزینه های انتقال داده شود. برای پرهیز از صورتحساب مصرف داده، این گزینه رو روی همیشه تنظیم کنید.

تنظیم اعلان شبکه

دستگاه می تواند شبکه های Wi-Fi را شناسایی کند و هنگامی که در دسترس بودند، یک نماد در نوار وضعیت نشان دهد.

در صفحه تنظیمات، روی **Wi-Fi** ←  ← **پیشرفته** ضربه بزنید و **اعلان شبکه** را علامت بزنید تا ویژگی را فعال کنید.

بلوتوث

ویژگی بلوتوث را برای تبادل اطلاعات در فاصله کوتاه فعال کنید.

استفاده از داده

مقدار مصرف داده خود را مشاهده کرده و تنظیمات مربوط به محدود سازی را سفارشی کنید.

- **داده تلفن همراه:** تنظیم کنید از اتصالات داده یا هر شبکه موبایل استفاده کنید.
- **تنظیم محدودیت داده تلفن همراه:** محدودیتی برای مصرف داده همراه تعیین کنید.
- **دوره کاربرد داده:** یک تاریخ بازنشانی ماهانه تنظیم کنید تا مصرف داده خود را نظارت کنید.
- برای استفاده از گزینه های بیشتر روی  ضربه بزنید.
- **رومینگ داده:** تنظیم کنید تا از اتصالات داده ای در هنگام رومینگ استفاده کنید.
- **محدود کردن داده پس زمینه:** تنظیم کنید تا در هنگام استفاده از یک شبکه موبایل در پس زمینه همگام سازی غیر فعال شود.
- **همگام سازی خودکار داده:** دستگاه را تنظیم کنید تا اطلاعات مخاطبین، تقویم، ایمیل ها، نشانه گذاری ها و تصاویر شبکه اجتماعی را بطور خودکار همگام سازی کند.
- **نمایش میزان مصرف Wi-Fi:** تنظیم کنید تا مصرف داده از طریق Wi-Fi را نشان دهد.
- **نقاط اتصال تلفن همراه:** به دنبال شبکه موبایل دستگاه دیگری بگردید و از آن استفاده کنید.

تنظیمات بیشتر

تنظیمات کنترل کردن اتصالات با سایر دستگاه ها یا شبکه ها، تنظیمات را سفارشی کنید.

حالت پرواز

این حالت همه عملکردهای بی سیم را در دستگاه غیرفعال می کند. فقط می توانید از خدمات غیرشبکه ای استفاده کنید.

شبکه های تلفن همراه

- **داده تلفن همراه:** برای اجازه دادن به شبکه های داده ای مبتنی بر مسیریابی بسته ای جهت خدمات شبکه، استفاده کنید.
- **رومینگ داده:** از دستگاه استفاده کنید تا وقتی در حال رومینگ هستید یا شبکه همیشگی در دسترس نیست به شبکه دیگری وصل شوید.
- **نام های نقطه دستیابی:** نام های نقطه دسترسی (APN) را تنظیم کنید.
- **حالت شبکه:** یک نوع شبکه انتخاب کنید.
- **اپراتورهای شبکه:** شبکه های موجود را جستجو کنید و یک شبکه برای رومینگ انتخاب کنید.

اتصال و نقاط قابل حمل

- **نقطه Wi-Fi قابل حمل:** از نقطه اتصال قابل حمل Wi-Fi برای اشتراک گذاری اتصال شبکه موبایل با سایر رایانه ها یا دستگاه های از طریق شبکه Wi-Fi استفاده کنید.
- **اتصال USB:** از تترینگ USB برای اشتراک اتصال شبکه موبایل دستگاه با رایانه از طریق USB استفاده کنید. هنگام اتصال به یک رایانه، دستگاه شما به عنوان یک مودم بی سیم برای رایانه استفاده می شود.
- **اتصال Bluetooth:** از تترینگ بلوتوث برای اشتراک اتصال شبکه موبایل دستگاه با رایانه از طریق بلوتوث استفاده کنید.
- **راهنما:** درباره اتصال Wi-Fi، USB و بلوتوث بیشتر بدانید.

VPN

تنظیمات را انجام دهید و به شبکه های شخصی مجازی (VPN) وصل شوید.

دستگاه های نزدیک

- **اشتراک گذاری فایل:** اشتراک گذاری رسانه را فعال کنید تا سایر دستگاه های با DLNA فعال شده بتوانند به فایل های رسانه روی دستگاه شما دسترسی داشته باشند.
- **محتویات به اشتراک گذاشته شده:** تنظیم کنید تا محتویات شما با سایر دستگاه ها اشتراک گذاری شود.
- **نام دستگاه:** نام یک سرور رسانه را برای دستگاه خود وارد کنید.
- **لیست دستگاه های مجاز:** فهرست دستگاه هایی که مجاز هستند به دستگاه تان دسترسی پیدا کنند را مشاهده نمایید.

- لیست دستگاه های غیرمجاز: فهرست دستگاه‌هایی که مجاز نیستند به دستگاه تان دسترسی پیدا کنند را مشاهده نمایید.
- بارگیری در: یک محل حافظه را برای ذخیره فایل‌های رسانه انتخاب کنید.
- بارگذاری از سایر دستگاه ها: تنظیم کنید تا دستگاه، به دستگاه های دیگر اجازه آپلود بدهد.

Kies از طریق Wi-Fi

دستگاه خود را از طریق شبکه Wi-Fi به Samsung Kies متصل کنید.

حالت صفحه اصلی

یک حالت صفحه اصلی انتخاب کنید (پایه یا آسان).

حالت انسداد

انتخاب کنید که کدام اعلان ها مسدود شوند یا تنظیم کنید که به اعلان های تماس از مخاطبین مشخص شده در حالت انسداد اجازه داده شود.

صدا

تنظیمات صداهاى مختلف روى دستگاه خود را تغییر دهید.

- میزان صدا: میزان صدا را برای زنگ های تماس، موسیقی و فیلم ها، صداهاى سیستم، و اعلان ها تنظیم کنید.
- آهنگ زنگ دستگاه: یک زنگ تماس برای آگاه شدن از تماس های دریافتی انتخاب کنید.
- لرزش دستگاه: یک الگوی لرزش اضافه کرده یا انتخاب کنید.
- اعلان های پیش فرض: یک زنگ تماس برای رویدادها، مانند پیام های ورودی، تماس های از دست رفته، و هشدارها تنظیم کنید.

- لرزش هنگام زنگ زدن: دستگاه را تنظیم کنید تا برای تماس های ورودی بلرزد و یک زنگ تماس پخش کند.
- صدای صفحه شماره گیری: تنظیم کنید تا دستگاه هنگام ضربه زدن به کلیدها در صفحه کلید، صدا پخش کند.
- صدای لمس کردن: دستگاه را تنظیم کنید تا وقتی یک برنامه یا گزینه را روی صفحه لمسی انتخاب می کنید به صدا در بیاید.
- صدای قفل کردن صفحه: دستگاه را طوری تنظیم کنید که وقتی صفحه لمسی را قفل یا قفل آن را باز می کنید، دستگاه صدا دهد.

صفحه نمایش

تنظیمات مربوط به صفحه نمایش را تغییر دهید.

- کاغذ دیواری:
 - صفحه اصلی: یک تصویر پس زمینه برای صفحه اصلی، انتخاب کنید.
 - صفحه قفل: یک تصویر پس زمینه برای صفحه قفل، انتخاب کنید.
 - صفحه اصلی و صفحه قفل: یک تصویر پس زمینه برای صفحه اصلی و صفحه قفل انتخاب کنید.
- روشنایی: نور صفحه نمایش را تنظیم کنید.
- چرخش خودکار صفحه: تنظیم کنید که با چرخش دستگاه، محتویات صفحه نیز بطور خودکار بچرخد.
- زمان خاموش شدن صفحه: مدت زمانی که دستگاه قبل از خاموش کردن نور پس زمینه منتظر می ماند را تنظیم کنید.
- یابرداری هوشمند: تنظیم کنید تا از خاموش شدن نور زمینه به هنگام مشاهده صفحه، خودداری کنید.
- سبک فونت: نوع قلم برای نمایش متن را تغییر دهید.
- اندازه فونت: اندازه قلم را تغییر دهید.
- مدت زمان نور کلید لمسی: مدت زمان روشن بودن نور زمینه برای کلید لمس شده را تنظیم کنید.
- درصد باتری را نمایش می دهد: تنظیم کنید تا عمر باقیمانده باتری را مشاهده کنید.
- تنظیم خودکار حالت صفحه: تنظیم کنید با تنظیم روشنایی صفحه، صرفه جویی مصرف برق انجام شود.

محل ذخیره

اطلاعات حافظه دستگاه و کارت حافظه را مشاهده کرده یا کارت حافظه را فرمت کنید.

فرمت کردن کارت حافظه، تمام داده های موجود در آن را برای همیشه پاک می کند.



ظرفیت واقعی حافظه داخلی کمتر از ظرفیت مشخص شده است چون سیستم عامل و برنامه های پیش فرض بخشی از حافظه را اشغال کرده اند.



حالت ذخیره نیرو

حالت ذخیره انرژی را فعال کنید و تنظیمات حالت ذخیره انرژی را تغییر دهید.

- **صرفه جویی در مصرف انرژی توسط CPU:** دستگاه را طوری تنظیم کنید تا مصرف منابع سیستم را محدود کند.
- **صرفه جویی در مصرف انرژی توسط صفحه:** دستگاه را طوری تنظیم کنید که روشنایی صفحه نمایش را کاهش دهد.
- **درباره حالت ذخیره نیرو بدانید:** چگونگی کاهش مصرف باتری را کشف کنید.

باتری

میزان مصرف باتری دستگاه خود را مشاهده کنید.

مدیر برنامه

برنامه های دستگاه خود را مشاهده و مدیریت کنید.

خدمات مکان

- استفاده از شبکه های بی سیم: تنظیم کنید تا از Wi-Fi و/یا شبکه های موبایل برای یافتن مکان فعلی خود، استفاده کنید.
- استفاده از ماهواره های GPS: تنظیم کنید تا از ماهواره GPS برای یافتن مکان فعلی خود استفاده کنید.
- مکان و جستجوی Google: تنظیم کنید تا محل کنونی شما را برای جستجو و سایر خدمات Google به کار رود.

صفحه قفل

تنظیمات مربوط به حفظ امنیت دستگاه خود را تغییر دهید.

- قفل صفحه: ویژگی قفل صفحه را فعال کنید.
- تنظیمات قفل صفحه: تنظیمات مربوط به صفحه قفل را تغییر دهید. این تنظیمات فقط زمانی اعمال می شوند که گزینه قفل ضربه را تنظیم کرده باشید.
- میانبرها: تنظیم کنید تا میانبرهای برنامه ها در صفحه قفل شده نشان داده شوند و ویرایش شوند.

این ویژگی ممکن است بسته به ارائه دهنده سرویس یا منطقه شما، موجود نباشد.



- نمایش دهنده اطلاعات: تنظیم کنید تا اخبار یا اطلاعات بورس روی صفحه قفل شده نشان داده شود.

این ویژگی ممکن است بسته به ارائه دهنده سرویس یا منطقه شما، موجود نباشد.



- ساعت: تنظیم کنید تا ساعت بر روی صفحه قفل شده نشان داده شود.
- ساعت دوگانه: تنظیم کنید تا دو ساعت بر روی صفحه قفل شده نشان داده شود.
- هوا: تنظیم کنید تا اطلاعات آب و هوا بر روی صفحه قفل شده نشان داده شود.
- جلوه موج دار: تنظیم کنید تا بر روی صفحه قفل شده، جلوه موج نشان داده شود.
- راهنما: تنظیم کنید تا متن راهنما بر روی صفحه قفل شده نشان داده شود.
- دسترسی سریع به دوربین: دستگاه را تنظیم کنید تا با ضربه زدن و نگه داشتن روی صفحه و چرخاندن دستگاه وقتی صفحه قفل است، برنامه دوربین را اجرا کند.
- بیدارباش در صفحه قفل: دستگاه را تنظیم کنید تا دستور بیدارباش شما را هنگامیکه صفحه قفل است تشخیص دهد.
- تنظیم فرمان بیدارباش: یک دستور بیدارباش تنظیم کنید تا برنامه S Voice را اجرا کند یا عملکرد خاصی را انجام دهد.
- اطلاعات مالک: اطلاعات خود را وارد کنید تا بر روی صفحه قفل شده نمایش داده می شود.

امنیت

تنظیمات برای ایمن کردن دستگاه و سیم کارت یا USIM کارت را تغییر دهید.

- **رمزگذاری دستگاه:** یک رمز عبور برای رمز گذاری داده های ذخیره شده بر روی دستگاه وارد کنید. در هر بار روشن کردن دستگاه باید رمز عبور را وارد کنید.

پیش از فعال کردن این تنظیم، باتری را شارژ کنید زیرا رمز گذاری داده ها ممکن است بیش از یک ساعت طول بکشد.



• رمز گذاری کارت حافظه:

- **رمزگذاری:** تنظیم کنید که فایلها هنگام ذخیره شدن در کارت حافظه، رمز گذاری شوند.
- **رمزگذاری کامل:** رمزگذاری همه فایل های روی کارت حافظه را تنظیم کنید.
- **به استثنای فایل های چندرسانه ای:** رمزگذاری همه فایل های روی کارت حافظه، غیر از فایل های رسانه، را تنظیم کنید.
- اگر دستگاه خود را با فعال بودن این تنظیم به تنظیمات کارخانه باز گردانید، دستگاه نخواهد توانست فایل های رمز گذاری شده را بخواند. پیش از بازنشانی دستگاه، این تنظیم را غیر فعال کنید.



- **کنترل های راه دور:** تنظیم کنید تا اجازه کنترل دستگاه گم شده یا دزدیده شده را از راه دور از طریق اینترنت بدهد. برای استفاده از این ویژگی، باید وارد اشتراک سامسونگ خود شوید.
- **ثبت حساب:** اشتراک سامسونگ تان را اضافه کرده یا مشاهده کنید.
- **استفاده از شبکه های بی سیم:** تنظیم کنید تا اجازه گردآوری اطلاعات مکان و تعیین مکان دستگاه گم شده یا دزدیده شده از طریق Wi-Fi و شبکه های موبایل را بدهید.
- **هشدار تغییر سیم کارت:** فعال کردن ویژگی یابنده گوشی من.
- **یافتن صفحه وب تلفن من:** به وب سایت SamsungDive (www.samsungdive.com) دسترسی پیدا کنید. می توانید دستگاه گم شده یا دزدیده شده را در وب سایت SamsungDive ردگیری کنید.
- **تنظیم قفل سیم کارت:**
 - **قفل سیم کارت:** ویژگی قفل PIN را برای درخواست PIN قبل از استفاده از دستگاه فعال یا غیرفعال کنید.
 - **تغییر پین سیم:** PIN که برای دسترسی به داده های سیم کارت یا USIM کارت به کار رفته را تغییر دهید.
 - **قابل رؤیت کردن رمزهای ورود:** بطور پیش فرض دستگاه بدلائل امنیتی، کلمه عبور را مخفی می کند. دستگاه را تنظیم کنید تا کلمه های عبور شما را هنگام ورود نشان دهد.

- **سرپرست های دستگاه:** مدیران دستگاه نصب شده بر روی گوشی خود را مشاهده نمایید. می توانید به مدیران دستگاه اجازه بدهید تا ضوابط جدید بر روی دستگاه اعمال کنند.
- **منابع نامشخص:** به انتخاب خود برنامه ها را از هر منبعی نصب کنید. در صورت انتخاب نکردن، فقط از فروشگاه **Play** برنامه دانلود کنید.
- **گواهینامه های قابل اطمینان:** برای استفاده ایمن از برنامه های مختلف از گواهینامه ها و اعتبارنامه ها استفاده کنید.
- **نصب از محل ذخیره دستگاه:** گواهی نامه های رمزگذاری شده را از روی حافظه ذخیره USB نصب کنید.
- **پاک کردن اطلاعات ورود:** محتویات اعتبارنامه را از دستگاه پاک کنید و رمز عبور را بازنشانی کنید.

زبان و ورودی

تنظیمات را برای ورود متن تغییر دهید.

زبان

یک زبان نمایش برای همه منوها و برنامه ها انتخاب کنید.

پیش فرض

نوع صفحه کلید پیش فرض را برای وارد کردن متن انتخاب کنید.

تایپ صوتی Google

برای تغییر تنظیمات ورودی صوتی، روی  ضربه بزنید.

- **انتخاب زبان های ورودی:** زبان های ورودی برای ورود متن را انتخاب کنید.
- **مسدود کردن کلمات توهین آمیز:** تنظیم کنید که دستگاه کلمات زشت را در ورودی صوتی تشخیص ندهد.

صفحه کلید سامسونگ

برای تغییر تنظیمات ویژگی صفحه کلید سامسونگ، روی  ضربه بزنید.

- **انواع صفحه کلید عمودی:** چیدمان صفحه کلید را تغییر دهید.
- **زبان های ورودی:** یک زبان برای ورود متن وارد کنید.
- **متن پیشگو:** حالت متن پیشگویانه را فعال کنید تا طبق ورودی شما کلمات را پیش بینی کند و کلماتی پیشنهاد دهد. همچنین می توانید تنظیمات پیشگویی کلمه را سفارشی سازی کنید.
- **ورودی پی در پی:** تنظیم کنید تا با کشیدن انگشت خود روی صفحه کلید، متن وارد کنید.

- **جابجایی صفحه کلید:** ویژگی جابجایی صفحه کلید را برای روش ورود متن فعال یا غیرفعال کنید. با رفتن به چپ و راست روی صفحه کلید حالت های ورودی را عوض کنید.



این ویژگی ممکن است بسته به ارائه دهنده سرویس یا منطقه شما، موجود نباشد.

- **دست نوشته:** تنظیمات حالت دستخط مانند زمان شناسایی، ضخامت یا رنگ قلم را سفارشی سازی کنید.
- **پیشرفته:**
 - **نوشتن حروف بزرگ خودکار:** دستگاه را تنظیم کنید تا به طور خودکار پس از آخرین علامت نقطه گذاری، مانند نقطه پایان، علامت سؤال، یا علامت تعجب اولین حرف را با حروف بزرگ بنویسد.
 - **نقطه گذاری خودکار:** دستگاه را تنظیم کنید که وقتی بر روی نوار فاصله دو ضربه می زنید، یک نقطه وارد کند.
 - **پیش نمایش نویسه:** دستگاه را تنظیم کنید تا هر حرفی را که لمس می کنید به صورت یک تصویر بزرگ نمایش دهد.
 - **صدای ضربه روی کلید:** تنظیم کنید تا وقتی کلیدی را لمس می کنید، دستگاه صدای پخش کند.
- **آموزشی:** یاد بگیرید چگونه با صفحه کلید سامسونگ متن را وارد کنید.
- **تنظیم مجدد:** تنظیمات صفحه کلید سامسونگ را بازنشانی کنید.

تشخیص دهنده صدا

یک موتور تشخیص صدا انتخاب کنید.

جستجوی صوتی

- برای تشخیص صدای سامسونگ، از گزینه های زیر استفاده کنید:
- **Language:** زبانی را برای تشخیص صوت انتخاب کنید.
 - **Open via the home key:** تنظیم کنید تا **S Voice** با فشار دادن دوبار دکمه صفحه اصلی اجرا شود.
 - **Use location data:** تنظیم کنید تا از اطلاعات مکان در جستجوهای صوتی استفاده شود.
 - **Hide offensive words:** کلمات توهین آمیز را در نتایج جستجوی صوتی مخفی کنید.
 - **Help:** به اطلاعات راهنما برای **S Voice** دسترسی پیدا کنید.
 - **About:** اطلاعات نسخه را مشاهده کنید.
 - **Auto-start speaker:** تنظیم کنید تا وقتی با **S Voice** تماس می گیرید، بلندگو بطور خودکار روشن شود.

- **Show body of message**: تنظیم کنید در حالت رانندگی، متن پیام جدید دریافتی را نشان دهد.
- **Wake up command**: تنظیم کنید که هنگام استفاده از **S Voice** با گفتن دستور بیدارباش، تشخیص صدا شروع شود.
- **Wake up in lock screen**: دستگاه را تنظیم کنید تا دستورات کنترل دستگاه را هنگامیکه صفحه قفل است تشخیص دهد.
- **Set wake-up command**: یک دستور بیدارباش تنظیم کنید تا برنامه **S Voice** را اجرا کند یا عملکرد خاصی را انجام دهد.
- **Check missed events**: تنظیم کنید تا وقتی **S Voice** با فشار دادن دکمه هدست اجرا شده است، تماس های از دست رفته، پیام ها یا رویدادها را بررسی کنید.
- **Home address**: آدرس منزل خود را برای استفاده از اطلاعات محل با ویژگی فرمان صوتی وارد کنید.
- **Log in to Facebook**: اطلاعات اشتراک Facebook خود را با صدا وارد کنید.
- **Log in to Twitter**: اطلاعات اشتراک Twitter خود را با صدا وارد کنید.

برای تشخیص صدای Google، از گزینه های زیر استفاده کنید:

- زبان: زبانی را برای تشخیص صوت انتخاب کنید.
- خروجی گفتار: دستگاه را تنظیم کنید تا بازخورد صوتی برای هشدار درباره اقدام فعلی به شما ارائه دهد.
- مسدودکردن کلمات توهین آمیز: مخفی کردن کلمات توهین آمیز را در نتایج جستجوی صوتی تنظیم کنید.
- دانلود تشخیص صدای آفلاین: داده های زبانی برای ورودی صوتی آفلاین را دانلود و نصب کنید.

خروجی متن به گفتار

- **موتور TTS ترجیحی**: یک موتور تولید گفتار را انتخاب کنید. برای تغییر تنظیمات موتورهای تولید گفتار، روی  ضربه بزنید.
- **سرعت گفتار**: یک سرعت برای ویژگی متن به گفتار انتخاب کنید.
- **به یک مثال گوش کنید**: به متن خوانده شده به عنوان نمونه گوش دهید.
- **حالت رانندگی**: برای تنظیم دستگاه برای خواندن محتویات با صدای بلند و مشخص کردن برنامه های کاربردی، حالت رانندگی را فعال کنید.

سرعت اشاره گر

سرعت اشاره گر ماوس یا صفحه جستجو متصل به دستگاه را تنظیم کنید.

تهیه نسخه پشتیبان و بازنشانی

تنظیمات را برای مدیریت تنظیمات و داده ها تغییر دهید.

- **نسخه پشتیبان از داده من:** تنظیم کنید تا از اطلاعات برنامه ها و تنظیمات تان روی سرور Google، پشتیبان گیری شود.
- **حساب پشتیبان:** حساب Google خود را برای پشتیبان گیری تنظیم یا ویرایش کنید.
- **بازیابی خودکار:** تنظیم کنید تا وقتی برنامه را بار دیگر روی گوشی نصب کردید، این تنظیمات و اطلاعات برنامه، بازیابی شوند.
- **بازنشانی داده کارخانه:** تنظیمات شما را به مقادیر پیش فرض کارخانه بازنشانی می کند و همه داده های شما را حذف می کند.

افزودن حساب

اشتراک ایمیل یا SNS اضافه کنید.

حرکات

ویژگی حرکت را فعال کنید و تنظیمات تشخیص حرکت را تغییر دهید.

- **تماس مستقیم:** تنظیم کنید تا با برداشتن و نگه داشتن دستگاه نزدیک گوش در هنگام مرور جزییات تماس، پیام یا اطلاعات مخاطبین، تماس صوتی برقرار شود.
- **هشدار هوشمند:** تنظیم کنید تا وقتی دستگاه را برمی دارید، درباره تماس های از دست رفته یا پیام های جدید به شما هشدار بدهد.
- **برای رفتن به بالا دوبار ضربه بزنید:** تنظیم کنید تا وقتی که دو ضربه به دستگاه می زنید به بالای لیست مخاطبین یا پیام های ایمیل برود.
- **برای بزرگنمایی بچرخانید:** تنظیم کنید در هنگام مشاهده تصاویر در گالری یا مرور صفحات وب، وقتی با انگشت خود ضربه می زنید و دو انگشت خود را نگه می دارید و سپس دستگاه را به عقب یا جلو کج می کنید، تصاویر بزرگنمایی یا کوچکنمایی شوند.

- **حرکت برای انتقال نماد:** تنظیم کنید وقتی بر روی موردی ضربه زده و نگه می دارید و سپس دستگاه را به چپ یا راست حرکت می دهید، مورد را به صفحه دیگر منتقل کند.
- **برای مرور تصاویر حرکت کنید:** تنظیم کنید تا وقتی که تصویر بزرگنمایی شده است، با حرکت دادن دستگاه به هر طرف، در آن حرکت کنید.
- **تکان برای به روزرسانی:** دستگاه را تنظیم کنید تا با تکان دادن آن، به جستجوی دستگاه های دارای قابلیت بلوتوث بپردازد.
- **برگردانید تا بیصدا/مکث شود:** تنظیم کنید تا تماس های ورودی، هشدارها، موسیقی و رادیو FM را با گرفتن صورت دستگاه به سمت پایین، بی صدا کنید.
- **تنظیمات حساسیت:** سرعت واکنش به هر حرکت را تنظیم کنید.
- **درباره حرکت ها بدانید:** خودآموز کنترل حرکت را مطالعه کنید.

لوازم جانبی

تنظیمات کمکی را تغییر دهید.

- **صدای داک:** دستگاه را طوری تنظیم کنید که در هنگام متصل شدن یا جدا شدن به/از اتومبیل یا پایه رو میزی، صدا پخش کند.
- **حالت خروجی صوتی:** تنظیم کنید وقتی که دستگاه به اتومبیل یا پایه رومیزی وصل شد، از بلندگوی میزی متصل استفاده کند.
- **نمایشگر صفحه اصلی:** دستگاه را تنظیم کنید تا وقتی دستگاه را به اتومبیل یا پایه رومیزی وصل می کنید، ساعت رومیزی نمایش داده شود.
- **برنامه های صوتی:** دستگاه را تنظیم کنید تا نشان دهد کدام برنامه ها هنگامی که هدست را به دستگاه وصل می کنید موجود هستند.

تاریخ و ساعت

به تنظیمات زیر درباره چگونگی کنترل نمایش زمان و تاریخ در دستگاه دسترسی پیدا کنید یا آنها را تغییر دهید.

اگر باتری کاملاً خالی بماند یا از دستگاه خارج شود، زمان و تاریخ تنظیم مجدد می شوند. 

- **زمان و تاریخ خودکار:** وقتی بین مناطق زمانی بگردید، ساعت و تاریخ را بطور خودکار به روز می کند.
- **تنظیم تاریخ:** تاریخ کنونی را به صورت دستی تنظیم کنید.

- **تنظیم ساعت:** ساعت کنونی را به صورت دستی تنظیم کنید.
- **منطقه زمانی خودکار:** تنظیم کنید در هنگام حرکت در مناطق زمانی، اطلاعات منطقه زمانی از شبکه دریافت شود.
- **انتخاب منطقه زمانی:** منطقه زمانی اصلی را انتخاب کنید.
- **استفاده از فالب 24 ساعته:** ساعت را به فرمت ۲۴-ساعته نمایش بده.
- **انتخاب قالب تاریخ:** فرمت تاریخ را انتخاب کنید.

قابلیت دسترسی

- قابلیت دسترسی ویژگی های خاصی را برای افرادی که دچار برخی نارسایی های فیزیکی هستند ارائه می دهد. به تنظیمات زیر را برای افزایش قابلیت دسترسی دستگاه خود دسترسی پیدا کرده و درباره آن هشدار دهید.
- **چرخش خودکار صفحه:** رابط را تنظیم کنید تا وقتی دستگاه را می چرخانید به صورت خودکار بچرخد.
- **زمان خاموش شدن صفحه:** مدت زمانی که دستگاه قبل از خاموش کردن نور پس زمینه منتظر می ماند را تنظیم کنید.
- **رمزهای عبور گفتاری:** دستگاه را طوری تنظیم کنید که رمزهای عبور را با TalkBack با صدای بلند بخواند.
- **پاسخ/پایان دادن تماس:**
- **کلید صفحه اصلی تماس ها را پاسخ می دهد:** تنظیم کنید وقتی کلید صفحه اصلی را فشار می دهید، دستگاه تماس ورودی را جواب دهد.
- **کلید برق و قطع تماس:** تنظیم کنید تا وقتی دکمه روشن-خاموش را فشار می دهید، دستگاه مکالمه را قطع کند.
- **میانبر قابلیت دسترسی:** میانبری به تنظیمات قابلیت دسترسی روی فهرست سریع اضافه کنید تا وقتی دکمه روشن-خاموش دستگاه را فشار داده و نگه می دارید، ظاهر شود.
- **TalkBack: TalkBack** را که بازخورد صوتی ارائه می کند، فعال کنید.
- **اندازه فونت:** اندازه قلم را تغییر دهید.
- **خروجی متن به گفتار:**
- **موتور TTS برگزیده:** یک موتور تولید گفتار را انتخاب کنید. برای تغییر تنظیمات موتورهای تولید گفتار، روی  ضربه بزنید.
- **سرعت گفتار:** یک سرعت برای ویژگی متن به گفتار انتخاب کنید.
- **به یک مثال گوش کنید:** به متن خوانده شده به عنوان نمونه گوش دهید.
- **حالت رانندگی:** برای تنظیم دستگاه برای خواندن محتویات با صدای بلند و مشخص کردن برنامه های کاربردی، حالت رانندگی را فعال کنید.

- **تقویت قابلیت دسترسی به وب:** برنامه ها را طوری تنظیم کنید که اسکریپت های وب را برای دسترس پذیرتر کردن محتویات وب نصب کنند.
- **صدای تکی:** وقتی با یک هدست به رادیو گوش می دهید، صدای مونو را فعال کنید.
- **همه صداها را خاموش کنید:** همه صداها را بی صدا کنید.
- **تأخیر ضربه زدن و نگه داشتن:** زمان تشخیص برای ضربه و نگه داشتن صفحه نمایش را تنظیم کنید.

گزینه های تهیه کننده

تنظیمات توسعه برنامه را تغییر دهید.

- **رمز عبور نسخه پشتیبان دسک تاپ:** یک کلمه عبور برای حفاظت از داده های پشتیبان تنظیم کنید.
- **بیدار ماندن:** صفحه دستگاه را تنظیم کنید تا هنگام شارژ شدن باتری روشن بماند.
- **محافظت از کارت حافظه:** تنظیم کنید تا هنگام خواندن داده از روی کارت حافظه، تاییدیه درخواست کند.
- **اشکال زدایی USB:** برای اتصال دستگاه به رایانه با استفاده از کابل USB، حالت اشکال زدایی USB را فعال کنید.
- **اجازه به مکان های ساختگی:** اجازه دهید اطلاعات و خدمات ساختگی برای بررسی به یک خدمات مدیریت مکان ارسال شود.
- **انتخاب برنامه جهت رفع اشکال آن:** برنامه های کاربردی را برای اشکال زدایی انتخاب کنید، تا وقتی اشکال زدایی را متوقف می کنید از بروز خطاها جلوگیری کنید.
- **برای اشکال زدا صبر کنید:** تنظیم کنید تا از بارگذاری برنامه کاربردی انتخابی تا آماده شدن اشکال زدا، جلوگیری کند.
- **نمایش لمس ها:** تنظیم کنید که در هنگام لمس صفحه اشاره گر نمایش داده شود.
- **نمایش موقعیت اشاره گر:** تنظیم کنید که پس از لمس کردن صفحه، مختصات و اثر اشاره گر نمایش داده شود.
- **نمایش حد و حدود صفحه بندی:** تنظیم کنید تا محدوده ها نمایش داده شوند.

- نمایش به روز رسانی های نمای GPU: تنظیم کنید که نواحی صفحه در هنگام به روز شدن توسط GPU چشمک بزنند.
- نمایش به روزرسانی های صفحه: تنظیم کنید که نواحی صفحه در هنگام به روز شدن چشمک بزنند.
- مقیاس انیمیشن پنجره: سرعت باز و بسته شدن پنجره های بازشو را تنظیم کنید.
- مقیاس انیمشین انتقال: سرعت جابجا شدن بین صفحات را تنظیم کنید.
- مقیاس مدت زمان انیماتور: تنظیم کنید که پنجره های بازشو تا چه مدتی نشان داده خواهند شد.
- غیر فعال کردن همپوشانی های سخت افزاری: تنظیم کنید تا همپوشانی سخت افزار مخفی شود.
- استفاده اجباری از GPU: تنظیم کنید که برای ارتقای سطح کارایی گرافیکی از شتاب دهنده سخت افزاری ۲ بعدی استفاده شود.
- حالت شدید: دستگاه را طوری تنظیم کنید که در صورت طولانی شدن عملیات برنامه ها صفحه چشمک بزند.
- نمایش میزان مصرف CPU: تنظیم کنید که تمام فرآیند های فعال نمایش داده شوند.
- نمایه بارگذاری GPU: تنظیم کنید تا زمان رندرکردن GPU بررسی شود.
- فعال کردن ردیاب ها: تنظیم کنید تا اثرات عملکرد برنامه کاربردی و سیستم ضبط شود.
- فعالیتی را نگه ندارید: تنظیم کنید که پس از اجرای یک برنامه جدید، برنامه در حال اجرا پایان یابد.
- محدود کردن مراحل پس زمینه: محدودیت تعداد فرآیند های فعال در پس زمینه را تنظیم کنید.
- نمایش همه ANR ها: دستگاه را تنظیم کنید تا درباره برنامه های بدون پاسخگویی که در پس زمینه اجرا می شوند، به شما اطلاع رسانی کند.

درباره دستگاه

به اطلاعات دستگاه دسترسی پیدا کنید و نرم افزار دستگاه را به روز کنید.

عیب یابی

وقتی دستگاه خود را روشن می کنید یا وقتی در حال استفاده از آن هستید، دستگاه از شما می خواهد یکی از رمزهای زیر را وارد کنید:

- کلمه عبور: وقتی ویژگی قفل دستگاه فعال است، باید کلمه عبور تنظیم شده برای دستگاه را وارد کنید.
- PIN: هنگام استفاده از دستگاه برای اولین بار یا زمانی که درخواست PIN فعال شده است، باید PIN عرضه شده به همراه سیم کارت یا USIM کارت را وارد نمایید. می توانید این ویژگی را با استفاده از فهرست قفل سیم کارت غیرفعال کنید.
- PUK: سیم کارت یا USIM کارت مسدود شده است، این وضعیت معمولاً در نتیجه وارد کردن PIN نادرست برای چند بار است. باید PUK عرضه شده توسط ارائه دهنده خدمات خود را وارد کنید.
- PIN2: وقتی می خواهید به فهرستی دسترسی پیدا کنید که به PIN2 نیاز دارد، باید PIN2 عرضه شده با سیم کارت یا USIM کارت را وارد کنید. برای جزییات با ارائه دهنده سرویس خود تماس بگیرید.

دستگاه شما پیام های خطای شبکه یا خطای سرور نمایش می دهد

- وقتی در مناطق دارای سیگنال ضعیف یا دریافت ضعیف هستید، ممکن است ارتباط برقرار نشود. به محل دیگری بروید و دوباره سعی کنید.
- بدون داشتن اشتراک نمی توانید به بعضی امکانات دسترسی داشته باشید. برای کسب اطلاعات بیشتر با ارائه دهنده خدمات خود تماس بگیرید.

واکنش صفحه لمسی کند یا نادرست است

- در صورتی که دستگاه شما دارای صفحه لمسی است و صفحه لمسی درست واکنش نمی دهد، کارهای زیر را امتحان کنید:
- هر گونه پوشش محافظ را از روی صفحه لمسی جدا نمایید. پوشش های محافظ ممکن است از تشخیص ورودی های شما توسط دستگاه جلوگیری کنند و برای دستگاه های دارای صفحه لمسی توصیه نمی شوند.
- مطمئن شوید هنگام ضربه زدن روی صفحه لمسی، دست هایتان تمیز و خشک هستند.
- برای پاک کردن خطاهای موقت نرم افزار، دستگاه را دوباره راه اندازی کنید.
- مطمئن شوید نرم افزار دستگاه شما به جدیدترین نسخه ارتقاء یافته است.
- در صورتی که صفحه لمسی خراشیده یا خراب شود، آن را به مرکز خدمات سامسونگ منطقه خود ببرید.

دستگاه گیر می کند یا خطاهای جدی می دهد

در صورتی که دستگاه گیر کند یا از کار بیفتد، ممکن است برای بازیابی عملکرد لازم باشد برنامه ها را ببندید یا دستگاه را بازنشانی کنید. اگر دستگاه شما از کار افتاد یا واکنش نشان نداد، دکمه روشن-خاموش را به مدت ۸-۱۰ ثانیه فشار داده و نگه دارید. دستگاه به طور خودکار دوباره راه اندازی می شود.

اگر این کار مشکل را حل نکرد، بازنشانی داده های کارخانه را انجام دهید. در صفحه برنامه های کاربردی روی تنظیمات ← تهیه نسخه پشتیبان و بازنشانی ← بازنشانی داده کارخانه ← بازنشانی دستگاه ← حذف همه ضربه بزنید.

تماس ها قطع می شوند

وقتی در مناطق دارای سیگنال ضعیف یا دریافت ضعیف هستید، ممکن است ارتباط شما با شبکه قطع شود. به محل دیگری بروید و دوباره سعی کنید.

تماس های خروجی وصل نمی شوند

- مطمئن شوید که کلید شماره گیری را فشار داده اید.
- مطمئن شوید که به شبکه درست تلفن همراه دسترسی دارید.
- مطمئن شوید که محدودیت تماس را برای شماره تلفن مزبور تنظیم نکرده باشید.

تماس های ورودی وصل نمی شوند

- مطمئن شوید که دستگاه شما روشن است.
- مطمئن شوید که به شبکه درست تلفن همراه دسترسی دارید.
- مطمئن شوید که محدودیت تماس را برای شماره تلفن ورودی تنظیم نکرده باشید.

سایرین نمی توانند صدای شما را در حین تماس بشنوند

- مطمئن شوید که روی میکروفن تعبیه شده را نپوشانده باشید.
- مطمئن شوید که میکروفن نزدیک دهان شما قرار دارد.
- اگر از هدست استفاده می کنید، مطمئن شوید که اتصال آن درست است.

کیفیت صدا پایین است

- مطمئن شوید که جلوی آنتن داخلی دستگاه را مسدود نکرده اید.
- وقتی در مناطق دارای سیگنال ضعیف یا دریافت ضعیف هستید، ممکن است ارتباط برقرار نشود. به محل دیگری بروید و دوباره سعی کنید.

هنگام شماره گیری از مخاطبین، تماس برقرار نمی شود

- مطمئن شوید که شماره صحیح در لیست مخاطبین ذخیره شده است.
- در صورت لزوم، شماره را دوباره وارد کرده و ذخیره کنید.
- مطمئن شوید که محدودیت تماس را برای شماره تلفن مخاطبین تنظیم نکرده باشید.

دستگاه بوق می زند و نماد باتری خالی است

باتری تلفن شما ضعیف است. برای ادامه استفاده از دستگاه، باتری را شارژ یا تعویض کنید.

باتری درست شارژ نمی شود یا دستگاه خاموش می شود

- ممکن است پایانه های باتری کثیف باشند. هر دو اتصال طلایی رنگ را با یک پارچه تمیز و نرم پاک کنید و سعی کنید باتری را دوباره شارژ نمایید.
- در صورتی که باتری دیگر به طور کامل شارژ نمی شود، باتری کهنه را به شکل صحیح دورانداخته و آن را با یک باتری نو تعویض کنید (برای اطلاع از شیوه دورانداختن صحیح باتری، به مقررات محلی خود مراجعه نمایید).

دستگاه شما داغ کرده است

هنگام استفاده از برنامه هایی که به نیروی بیشتری نیاز دارند، یا استفاده از برنامه ها در دستگاه خود به مدت طولانی، ممکن است دستگاه شما گرم شود. این وضعیت عادی است و نباید تاثیری بر طول عمر یا کارکرد دستگاه شما داشته باشد.

هنگام راه اندازی دوربین، پیام های خطا ظاهر می شوند

دستگاه تلفن همراه سامسونگ شما باید حافظه و نیروی باتری کافی برای راه اندازی برنامه دوربین داشته باشد. اگر هنگام راه اندازی دوربین، پیام های خطا ظاهر شدند، کارهای زیر را امتحان کنید:

- باتری را شارژ کنید یا آن را با یک باتری کاملاً شارژ شده تعویض کنید.
- با انتقال فایل ها به رایانه یا حذف فایل ها از دستگاه، مقداری از فضای حافظه را آزاد کنید.
- دستگاه را دوباره راه اندازی کنید. در صورتی که بعد از انجام این کارها همچنان برای استفاده از برنامه دوربین مشکل دارید، با مرکز خدمات سامسونگ تماس بگیرید.

هنگام راه اندازی رادیوی «اف ام»، پیام های خطا ظاهر می شوند

برنامه رادیوی «اف ام» دستگاه سامسونگ شما از کابل هدست به عنوان آنتن استفاده می کند. بدون وصل کردن هدست، رادیوی «اف ام» نمی تواند ایستگاه های رادیویی را دریافت کند. برای استفاده از رادیوی «اف ام»، ابتدا مطمئن شوید که هدست درست وصل شده است. سپس، ایستگاه های رادیویی موجود را جستجو و ذخیره کنید. اگر بعد از انجام این اقدامات همچنان نمی توانید از رادیوی «اف ام» استفاده کنید، سعی کنید با یک گیرنده رادیویی دیگر به ایستگاه مورد نظر دسترسی یابید. اگر با استفاده از گیرنده دیگری می توانید صدای ایستگاه رادیویی را بشنوید، ممکن است دستگاه شما نیاز به سرویس داشته باشد. با مرکز خدمات سامسونگ تماس بگیرید.

هنگام باز کردن فایل های موسیقی، پیام های خطا ظاهر می شوند

ممکن است بعضی فایل های موسیقی به دلایل مختلف بر روی دستگاه سامسونگ شما پخش نشوند. اگر هنگام باز کردن فایل های موسیقی با دستگاه خود، با پیام های خطا روبرو می شوید، کارهای زیر را امتحان کنید:

- با انتقال فایل ها به رایانه یا حذف فایل ها از دستگاه، مقداری از فضای حافظه را آزاد کنید.
- اطمینان حاصل کنید که فایل موسیقی با مدیریت حقوق دیجیتال (DRM) محافظت نشده باشد. اگر فایل موسیقی با مدیریت حقوق دیجیتال (DRM) محافظت شده است، اطمینان حاصل کنید که مجوز یا کلید مناسب را برای پخش فایل در اختیار دارید.
- مطمئن شوید که دستگاه شما از نوع فایل پشتیبانی می کند.

یک دستگاه بلوتوث دیگر یافت نشد

- مطمئن شوید ویژگی بی سیم بلوتوث روی دستگاه شما فعال شده باشد.
- مطمئن شوید که ویژگی بی سیم بلوتوث روی دستگاهی که می خواهید به آن وصل شوید در صورت لزوم، فعال باشد.
- مطمئن شوید که دستگاه شما و دستگاه بلوتوث دیگر در حداکثر محدوده برد بلوتوث (۱۰ متر) قرار دارند.
- اگر نکته های بالا مشکل را رفع نکرد، با یک مرکز خدمات سامسونگ تماس بگیرید.

وقتی دستگاه را به رایانه وصل می کنید، اتصال برقرار نمی شود

- مطمئن شوید کابل USB که شما استفاده می کنید با دستگاه شما سازگار است.
- مطمئن شوید که درایورهای مناسب در رایانه شما نصب شده و به روزرسانی شده است.
- اگر شما کاربر Windows XP هستید، مطمئن شوید که نسخه Windows XP Service Pack ۳ یا بالاتر آن روی رایانه شما نصب شده است.
- مطمئن شوید که نسخه Samsung Kies 2.0 یا Windows Media Player 10 یا بالاتر روی رایانه شما نصب شده است.

یک حفره کوچک روی بدنه خارجی دستگاه قابل مشاهده است

- این حفره یک ویژگی ضروری طراحی کارخانه است و ممکن است باعث تاب خوردن جزیی یا لرزش قطعات شود.
- به مرور زمان، اصطکاک بین قطعات ممکن است باعث گسترش اندک این حفره شود.

بسته به ناحیه یا ارائه دهنده سرویس ممکن است بعضی مطالب با دستگاه شما فرق داشته باشد.

