



GT-I9192

دليل المستخدم

نبذة عن هذا الدليل

يوفر هذا الجهاز اتصالات محمول عالية الجودة ويتيح التمتع باستخدام المعايير العالية و الخبرة التقنية لسامسونج. دليل المستخدم هذا مصمم خصيصاً لتوضيح وظائف وميزات الجهاز.

- يرجى قراءة هذا الدليل قبل استخدام الجهاز لضمان الاستخدام الآمن والسليم.
- تستند عمليات الوصف على الإعدادات الافتراضية للجهاز.
- الصور ولقطات الشاشة قد تختلف في المظهر عن المنتج الفعلي.
- قد يختلف المحتوى عن المنتج النهائي، أو عن البرامج التي يقدمها مزودوا الخدمة أو شبكات النقل، ويخضع للتغيير دون إشعار مسبق. للحصول على أحدث إصدار من الدليل، راجع موقع سامسونج على الويب، www.samsung.com.
- المحتوى (المحتوى على الجودة) الذي يتطلب استخدام وحدة معالجة مركزية CPU عالية الأداء واستخدام RAM سيؤثر على المستوى العام للأداء للجهاز. التطبيقات المتعلقة بالمحتوى قد لا تعمل بطريقة صحيحة حسب مواصفات الجهاز والبيئة المستخدمة فيه.
- قد تتوفر الخصائص المتاحة والإضافية حسب الجهاز أو البرمجيات أو مقدم الخدمة.
- تختلف الوظائف والأجهزة حسب البلد أو المنطقة أو مواصفات الأجهزة. سامسونج ليست مسؤولة عن مشكلات الأداء التي قد تحدث بسبب التطبيقات الواردة من أي مزود آخر غير سامسونج.
- سامسونج غير مسؤولة عن مشكلات الأداء أو حالات عدم التوافق التي تحدث بسبب التعديل في ضبط السجل أو التغيير في برنامج نظام التشغيل. قد تؤدي محاولة تخصيص نظام التشغيل إلى تشغيل جهازك أو التطبيقات بطريقة غير صحيحة.
- البرامج، ومصادر الصوت، والخلفيات، والصور، والوسائط الأخرى المتاحة في هذا الجهاز مرخصة للاستخدام المحدود. استخراج واستخدام هذه المواد لأغراض تجارية أو غيرها يعد انتهاكاً لقوانين حقوق التأليف والنشر. المستخدمون مسؤولون تماماً عن الاستخدام غير المسموح به للوسائط.
- قد تتحمل تكاليف إضافية مقابل خدمات البيانات، مثل الرسائل، أو التحميل والتنزيل، أو المزامنة التلقائية، أو استخدام خدمات الموقع. لكي تتجنب التكاليف الإضافية، حدد خطة تعريف بيانات مناسبة. لمعرفة التفاصيل، يُرجى الاتصال بمزود الخدمة الخاص بك.

- التطبيقات الافتراضية التي تأتي مع الجهاز تخضع للتحديثات ولا يتم دعمها بدون الحصول إشعار مسبق. إذا كانت لديك أي أسئلة حول أحد التطبيقات المرفقة بالجهاز، اتصل بمركز خدمة سامسونج. بالنسبة للتطبيقات التي يتم تثبيتها بمعرفة المستخدم، اتصل بمزودي الخدمة.
- قد يؤدي تعديل نظام تشغيل الجهاز أو تثبيت برامج من مصادر غير معتمدة إلى حدوث أعطال في الجهاز، أو إتلاف أو فقدان للبيانات. تعتبر هذه الإجراءات مخالفات لاتفاقية ترخيص سامسونج وبالتالي ستبطل الضمان الخاص بك.

الرموز الإرشادية

تحذير: المواقف التي قد تؤدي إلى إصابتك أنت أو الآخرين



تنبيه: المواقف التي قد تتسبب في تلف الجهاز أو أي معدات أخرى



ملاحظة: الملاحظات، أو تلميحات الاستخدام، أو أي معلومات إضافية



حقوق الطبع والنشر

حقوق الطبع والنشر © ٢٠١٣ سامسونج للإلكترونيات

دليل المستخدم هذا محمي بموجب قوانين حقوق الطبع والنشر الدولية.

لا يجوز نسخ أي جزء من هذا الدليل هذا أو توزيعه أو ترجمته أو نقله بأي شكل أو بأي وسيلة، إلكترونية أو ميكانيكية، بما في ذلك التصوير والتسجيل، أو تخزين أي من معلومات بأي نظام تخزين أو استرجاع، دون الحصول على إذن خطي مسبق من سامسونج للإلكترونيات.

العلامات التجارية

- سامسونج وشعار شركة سامسونج عبارة عن علامات تجارية مسجلة لشركة سامسونج للإلكترونيات.
- شعار YouTube™، Google Mail™، Google Maps™، Google™، Android، Google Play™ Store و Google Talk™ هي علامات تجارية خاصة بشركة Google, Inc.
- Bluetooth® هي علامة تجارية مسجلة لشركة Bluetooth SIG, Inc. في جميع أنحاء العالم.
- Wi-Fi®، Wi-Fi Protected Setup™، Wi-Fi Direct™، Wi-Fi CERTIFIED™، وشعار Wi-Fi هي علامات تجارية مسجلة خاصة بشركة Wi-Fi Alliance.
- جميع العلامات التجارية الأخرى وحقوق الطبع والنشر هي ملك لأصحابها.

المحتويات

بدء التشغيل

٧	تصميم الجهاز
٨	الأزرار
٩	محتويات العبوة
١٠	تركيب بطاقة SIM أو USIM والبطارية
١٣	شحن البطارية
١٥	إدخال بطاقة ذاكرة
١٧	تشغيل جهازك وإيقاف تشغيله
١٨	حمل الجهاز
١٨	قفل الجهاز أو إلغاء قفله
١٨	ضبط مستوى الصوت
١٨	الانتقال إلى الوضع الصامت
١٨	التبديل بين الشبكات

الأساسيات

٢٠	رموز المؤشر
٢١	استخدام شاشة اللمس
٢٣	حركات التحكم
٢٧	حركات راحة اليد
٢٨	الإشعارات
٢٨	لوحة الإعدادات السريع
٢٩	الشاشة الرئيسية
٣١	الشاشة المقفلة
٣٢	استخدام التطبيقات

٣٣	شاشة التطبيقات
٣٤	مساعدة
٣٤	إدخال نص
٣٦	الاتصال بشبكة Wi-Fi
٣٧	ضبط الحسابات
٣٨	نقل الملفات
٣٩	تأمين الجهاز
٤١	ترقية الجهاز

الاتصالات

٤٢	الهاتف
٤٨	جهات الاتصال
٥١	الرسائل
٥٣	بريد إلكتروني
٥٤	Google Mail
٥٦	Hangouts
٥٦	Google+
٥٧	مراسلة
٥٧	ChatON

الويب والشبكة

٥٨	الإنترنت
٥٩	Chrome

S Translator	٩٣
مسجل الصوت	٩٤
S Voice	٩٥
Google	٩٦
البحث الصوتي	٩٧
ملفاتي	٩٧
ملفات محملة	٩٨
TripAdvisor	٩٨

السفر والتنقل محليًا

خرائط	٩٩
دليل محلي	١٠٠
التنقل	١٠١

الضبط

نبذة عن الضبط	١٠٢
الاتصالات	١٠٢
جهازي	١٠٥
حسابات	١١٩
المزيد	١١٩

حل المشكلات

البلوتوث	٦٠
Screen Mirroring	٦١
Samsung Link	٦٢
Group Play	٦٣
WatchON	٦٤

الوسائط

الموسيقى	٦٥
كاميرا	٦٦
الاستوديو	٧٣
ألبوم الحكايات	٧٦
فيديو	٧٨
YouTube	٧٩
راديو FM	٨٠

التطبيقات ومخازن الوسائط

سوق Play	٨٢
Samsung Hub	٨٣
Samsung Apps	٨٣
موسيقى Play	٨٤

الأدوات المساعدة

مذكرة S	٨٥
مخطط S	٨٧
Dropbox	٨٩
سحابة	٩٠
الساعة	٩١
الحاسبة	٩٣

بدء التشغيل

تصميم الجهاز

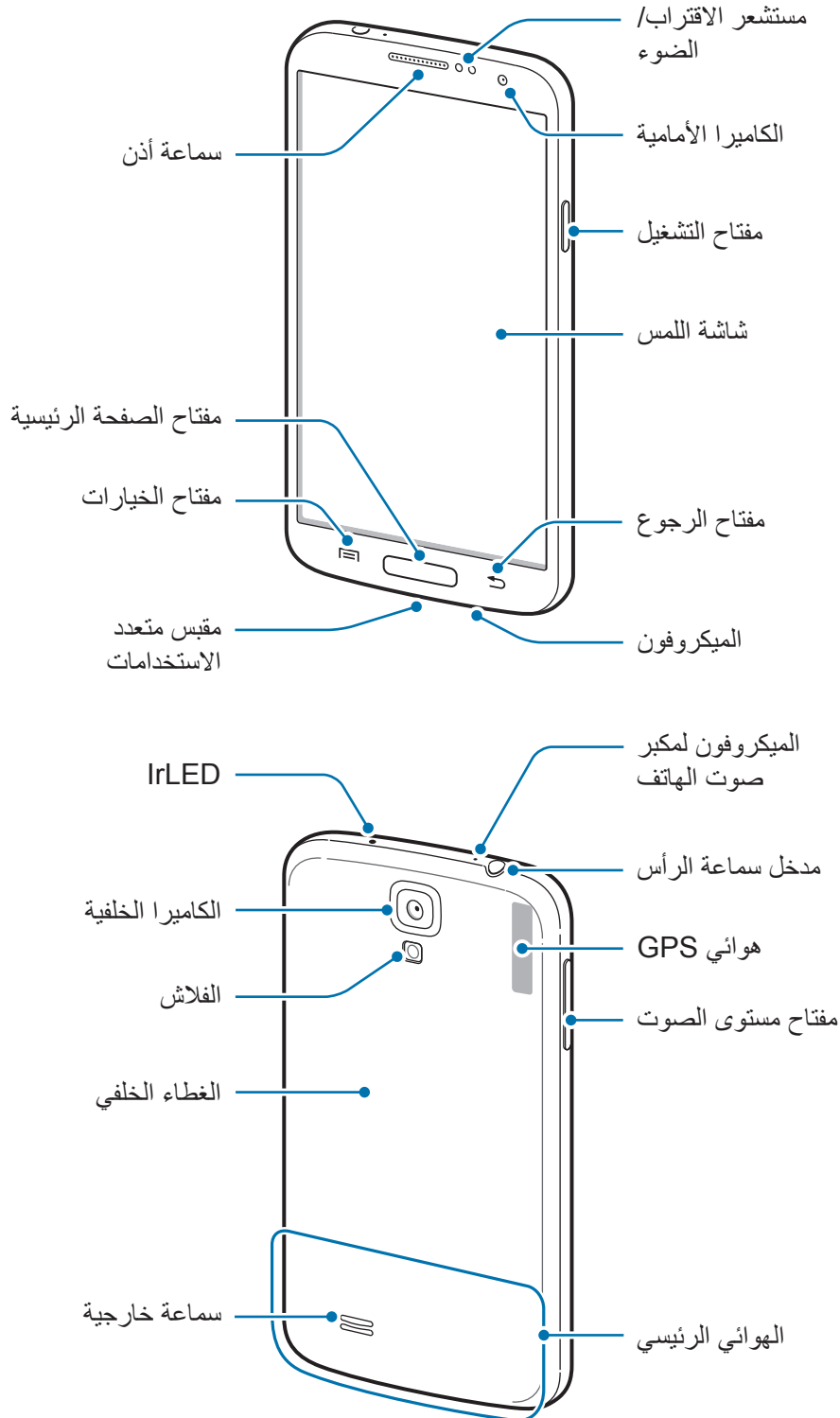

ينشط الميكروفون الموجود في الجزء العلوي من الجهاز فقط عندما تستخدم مكبر صوت الهاتف أو عند التقاط لقطات فيديو.



- لا تقم بتغطية منطقة الهوائي بيديك أو باستخدام أشياء أخرى. قد يؤدي ذلك إلى حدوث مشكلات في الاتصال أو استنفاد لطاقة البطارية.
- لا تستخدم واقي للشاشة. قد يؤدي ذلك إلى حدوث أعطال في المستشعر.
- لا تسمح للماء بلامسة شاشة اللمس. يمكن تعطل شاشة اللمس في حال وجود الرطوبة أو عند تعرضها للمياه.

الأزرار

مفتاح	الوظيفة
	التشغيل
• اضغط مع الاستمرار لتشغيل الجهاز أو لإيقاف تشغيله.	
• اضغط مطولاً لأكثر من ٧ ثوان لإعادة تعيين الجهاز في حالة حدوث مشكلات خطيرة به أو في حالة توقفه، أو تجمده.	
• اضغط لقفّل، أو لإلغاء قفل الجهاز. ينتقل الجهاز إلى وضع القفل عند إيقاف تشغيل شاشة اللمس.	
	القائمة
• اضغط لفتح قائمة بالخيارات المتوفرة للشاشة الحالية.	
• اضغط مع الاستمرار على الشاشة الرئيسية بحث Google.	
	صفحة البدء
• اضغط للعودة إلى الشاشة الرئيسية.	
• اضغط مع الاستمرار لفتح قائمة بالتطبيقات الحالية.	
	رجوع
• اضغط للرجوع إلى الشاشة السابقة.	
	مستوى الصوت
• اضغط لضبط مستوى الصوت.	

محتويات العبوة

تحقق من وجود الأشياء التالية داخل علبة المنتج:

- الجهاز
- البطارية
- دليل التشغيل السريع
- قد تختلف العناصر المرفقة بجهازك وأي ملحقات متوفرة حسب منطقتك ومزوّد الخدمة الخاص بك.
- يتم تصميم العناصر المرفقة خصيصاً لهذا الجهاز، وقد لا تكون متوافقة مع أجهزة أخرى.
- المظاهر والمواصفات تخضع للتغير بدون إشعار مسبق.
- يمكنك شراء ملحقات إضافية من موزع سامسونج المحلي. تأكد أنها متوافقة مع الجهاز قبل الشراء.
- قد لا تكون الكماليات الأخرى متوافقة مع الجهاز.
- استخدم الملحقات المعتمدة من سامسونج فقط. الأعطال التي قد تحدث بسبب استخدام ملحقات غير معتمدة لا يتم تغطيتها بواسطة خدمة الضمان.
- يخضع مدى توفر جميع الملحقات للتغير حسب الشركات المصنعة بالكامل. لمزيد من المعلومات حول مدى توفر الملحقات، راجع موقع سامسونج على الويب.



تركيب بطاقة SIM أو USIM والبطارية

أدخل بطاقة SIM أو USIM المتاحة بواسطة مزود خدمة الهاتف المحمول، والبطارية المرفقة.

تعمل بطاقات microSIM فقط مع الجهاز.



١ أزل الغطاء الخلفي.

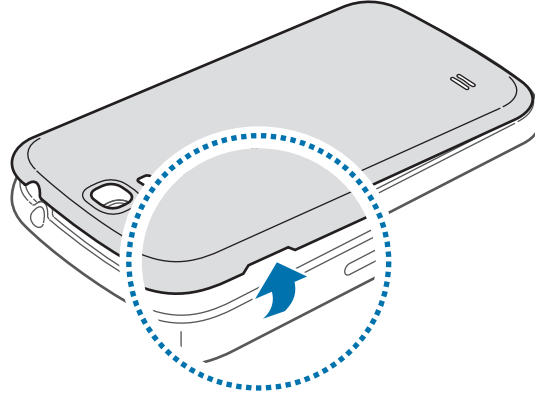

توخى الحرص في عدم إلحاق الضرر بأظفارك عند إزالة الغطاء الخلفي.



لا تثن الغطاء الخلفي ولا تقم بلييه. فإن ذلك قد يتلف الغطاء.



٢ أدخل بطاقة SIM أو USIM بحيث تكون الأطراف الملونة بالذهبي متجهة للأسفل.

أدخل بطاقة SIM أو USIM الأساسية في الفتحة رقم ١ SIM لبطاقة (١) وبطاقة SIM أو USIM الثانوية في الفتحة رقم ٢ SIM لبطاقة (٢).

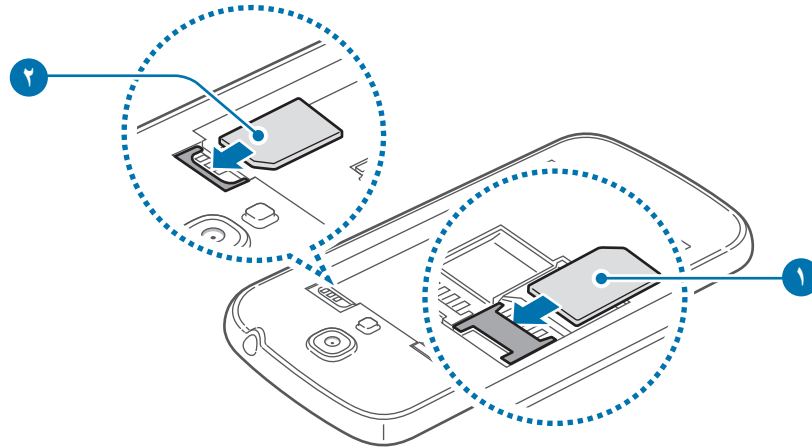



- لا تقم بإزالة الشريط الواقي الذي يغطي الهوائي، حيث إن ذلك يتلف الهوائي.
- لا تدخل بطاقة الذاكرة في فتحة بطاقة SIM. في حالة انحسار بطاقة الذاكرة في فتحة بطاقة SIM، خذ الجهاز إلى مركز خدمة سامسونج لإزالة بطاقة الذاكرة.
- توخى بالغ الحذر ألا تفقد أو تدع الآخرين يستخدمون بطاقة SIM أو USIM الخاصة بك. سامسونج ليست مسؤولة عن أي تلفيات أو مشكلات قد تحدث بسبب البطاقات المفقودة أو المسروقة.

٣ أدخل البطارية.

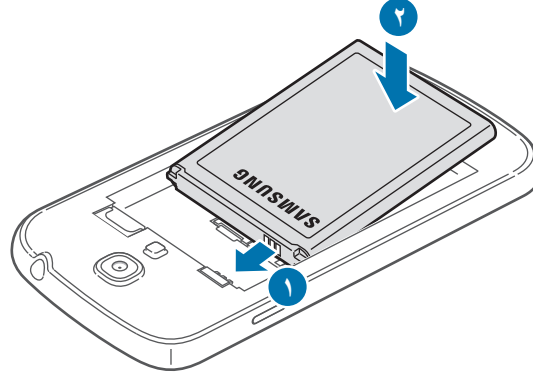

٤ أعد وضع الغطاء الخلفي إلى مكانه.

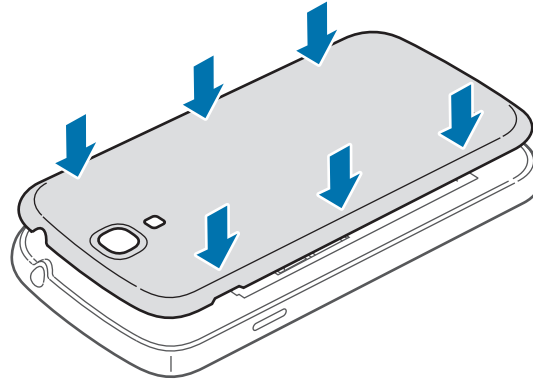

إزالة بطاقة SIM أو USIM والبطارية

١ أزل الغطاء الخلفي.

٢ سحب البطارية للخارج.

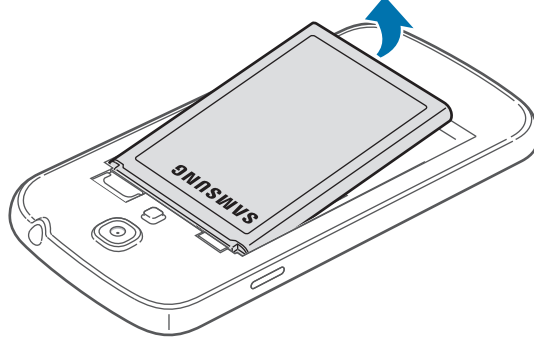

٣ اسحب بطاقة SIM أو USIM للخارج.

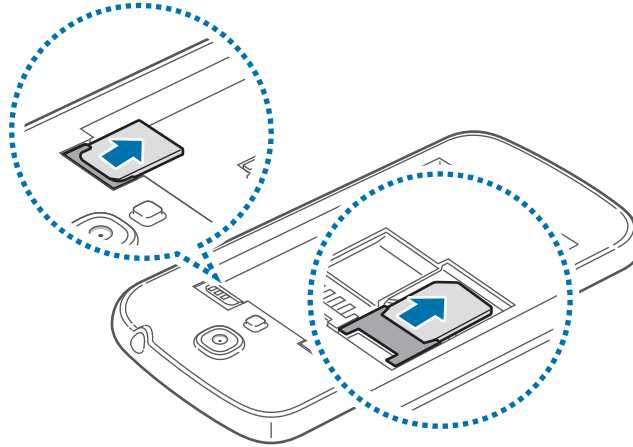

شحن البطارية

استخدم الشاحن لشحن البطارية قبل استخدامها لأول مرة. يمكن استخدام الكمبيوتر أيضًا لشحن الجهاز بواسطة توصيله باستخدام كبل USB.

يجب استخدام الشواحن والكبلات والبطاريات المعتمدة من سامسونج فقط. يمكن للشواحن أو الكبلات غير المعتمدة أن تتسبب في انفجار البطاريات أو تلحق أضرارًا بجهازك.



• عندما ينخفض مستوى شحن بطايرتك، يُصدر الجهاز نغمة تحذيرية ويتم عرض رسالة تفيد بانخفاض مستوى طاقة البطارية.



• في حالة تفريغ طاقة البطارية بالكامل، لا يمكن تشغيل الجهاز على الفور عند توصيل الشاحن. اترك البطارية المفرغة حتى تشحن بالكامل لبضعة دقائق قبل محاولة تشغيل الجهاز.

الشحن باستخدام الشاحن

قم بتوصيل كبل USB بمهية تيار USB ثم قم بتوصيل طرف كبل USB مقبس متعدد الاستخدامات.

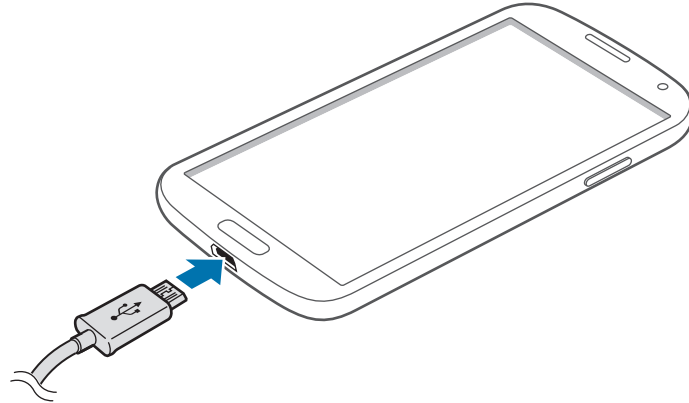

قد يؤدي توصيل الشاحن بطريقة غير صحيحة إلى إلحاق تلفيات خطيرة بالجهاز. لا يغطي الضمان أية أضرار تنتج عن سوء الاستخدام.





- يمكنك استخدام الجهاز أثناء الشحن، ولكن قد يستغرق وقتًا أطول لشحن البطارية بالكامل.
- في حالة تلقي الجهاز مصدر غير مستقر للتيار أثناء الشحن، فقد لا تعمل شاشة اللمس. في حالة حدوث ذلك، افصل الشاحن عن الجهاز.
- أثناء الشحن، قد يسخن الجهاز. وهذا يعد أمرًا طبيعيًا، وينبغي ألا يؤثر على عمر الجهاز أو على أدائه. في حالة ارتفاع درجة حرارة البطارية عن المعتاد، فقد يتوقف الشاحن عن الشحن.
- إذا لم يكن يتم شحن جهازك بطريقة صحيحة، فخذ جهازك والشاحن إلى مركز خدمة سامسونج.

بعد الشحن الكامل للبطارية، افصل الجهاز عن الشاحن. افصل الشاحن عن الجهاز، ثم افصله عن المقبس الكهربائي.



لا تخرج البطارية قبل فصل الشاحن. حيث قد يؤدي ذلك إلى إتلاف الجهاز.



لتوفير الطاقة، افصل الشاحن في حالة عدم استخدامه. لا يتوفر بالشاحن زر لتشغيل التيار، لذا، يجب عليك فصل الشاحن عن مقبس التيار في حالة عدم الاستخدام لتجنب استنفاد التيار. يجب أن يظل الجهاز قريبًا من المقبس الكهربائي أثناء الشحن.

فحص حالة شاحن البطارية

عندما تقوم بشحن البطارية أثناء إيقاف تشغيل الجهاز، توضح الرموز التالية حالة الشحن الحالية بالبطارية:



مشحونة بالكامل



جاري الشحن

تقليل استهلاك البطارية

قد يوفر الجهاز خيارات تساعدك على توفير طاقة البطارية. من خلال تخصيص هذه الخيارات وإلغاء تنشيط الميزات الموجودة في الخلفية، يمكنك استخدام الجهاز لفترة زمنية أطول بين فترات الشحن:

- في حالة عدم استخدام الجهاز، انتقل إلى الوضع السكون بالضغط على مفتاح التشغيل.
- أغلق التطبيقات غير الضرورية باستخدام مدير المهام.
- قم بإلغاء تنشيط ميزة ال البلوتوث.
- قم بإلغاء تنشيط ميزة ال Wi-Fi.
- قم بإلغاء تنشيط المزامنة التلقائية للتطبيقات.
- قلل زمن الإضاءة الخلفية.
- قلل سطوع الشاشة.

إدخال بطاقة ذاكرة

يقبل جهازك بطاقات الذاكرة بسعات أقصاها ٦٤ جيجابايت. استنادًا إلى جهة تصنيع ونوع بطاقة الذاكرة، فإن بعض بطاقات الذاكرة قد لا تكون متوافقة مع جهازك.

- قد لا تكون بعض بطاقات الذاكرة متوافقة بالكامل مع الجهاز. استخدام بطاقة ذاكرة غير متوافقة قد يتلف الجهاز، أو بطاقة الذاكرة أو قد يُتلف البيانات المخزنة على البطاقة.
- توخى الحذر عند إدخال بطاقة الذاكرة مع جعل جانبها الأيمن لأعلى.
- يدعم الجهاز فقط أنظمة الملفات FAT و exFAT الخاصة ببطاقات الذاكرة. إذا قمت بإدخال بطاقة مهيأة بنظام ملفات آخر، فسيطلب منك جهازك إعادة تهيئة بطاقة الذاكرة.
- ستؤدي عمليات الكتابة والمسح المتكررة للبيانات إلى تقصير عمر بطاقات الذاكرة.
- عند إدخال بطاقة ذاكرة في جهازك، سيظهر دليل الملف الخاص ببطاقة الذاكرة في المجلد **SD memory card** ضمن الذاكرة الداخلية.



١ أزل الغطاء الخلفي والبطارية.

٢ أدخل بطاقة الذاكرة بحيث تكون الأطراف الملونة بالذهبي متجهة لأسفل.

٣ ادفع بطاقة الذاكرة داخل الفتحة.

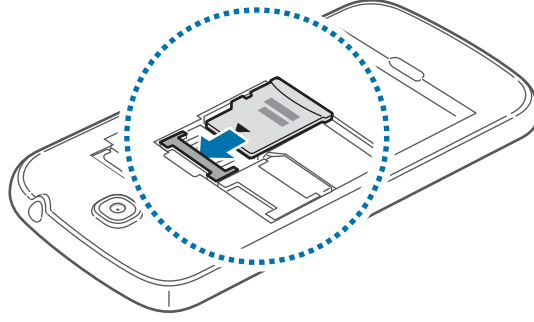

٤ أعد وضع البطارية والغطاء الخلفي إلى مكانيهما.

إخراج بطاقة الذاكرة

قبل إخراج بطاقة الذاكرة، قم أولاً بإلغاء تحميلها لإزالتها بأمان. على الشاشة الرئيسية، اضغط على تطبيقات ← الضبط ← المزيد ← التخزين ← إلغاء تحميل البطاقة SD.

١ أزل الغطاء الخلفي والبطارية.

٢ اسحب بطاقة الذاكرة إلى الخارج.

لإزالة بطاقة الذاكرة، أدخل طرف إصبعك من خلال الفتحة وادفع بطاقة الذاكرة إلى خارج الفتحة، كما هو موضح في الصورة أدناه.

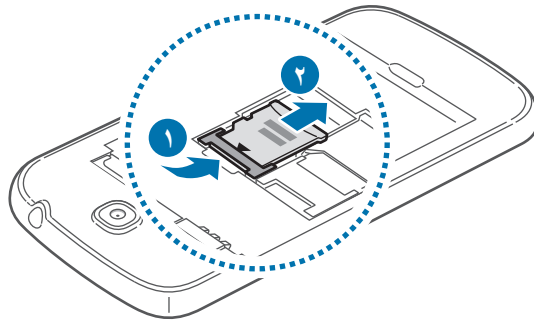

٣ أعد وضع البطارية والغطاء الخلفي إلى مكانيهما.

لا تقم بإزالة بطاقة ذاكرة أثناء نقل بيانات أو عند الوصول إلى المعلومات. يؤدي القيام بذلك إلى فقدان أو إتلاف البيانات، أو إتلاف بطاقة الذاكرة أو الجهاز. سامسونج ليست مسؤولة عن الخسائر التي قد تحدث بسبب إساءة استخدام بطاقات الذاكرة التالفة، بما في ذلك فقدان البيانات.



تهيئة بطاقة الذاكرة

بطاقة الذاكرة المهيأة على الكمبيوتر قد لا تكون متوافقة مع الجهاز. قم بتهيئة بطاقة الذاكرة على الجهاز. على الشاشة الرئيسية، اضغط على **تطبيقات** ← **الضبط** ← **المزيد** ← **التخزين** ← **تهيئة بطاقة SD** ← **تهيئة بطاقة SD** ← **مسح الكل**.

قبل تهيئة بطاقة الذاكرة، تذكر عمل نسخ احتياطية من كل البيانات المهمة المحفوظة على جهازك. لا يغطي ضمان الشركة المصنعة أي فقد للبيانات ينتج عن عبث المستخدمين.



تشغيل جهازك وإيقاف تشغيله

في حالة قيامك بتشغيل الجهاز لأول مرة، اتبع الإرشادات التي تظهر على الشاشة لإعداد جهازك. اضغط مطولاً على مفتاح التشغيل لبضع ثوان لتشغيل الجهاز.

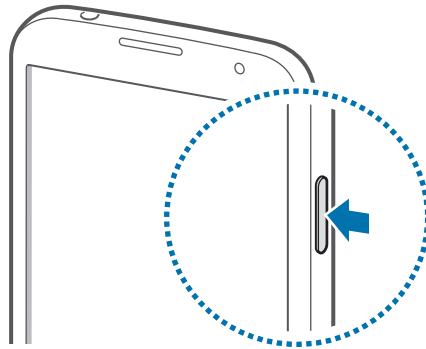

- اتبع كل التحذيرات والتعليمات المنشورة من الموظفين المعتمدين عندما تكون في مناطق يحظر فيها استخدام الأجهزة اللاسلكية، مثل الطائرات والمستشفيات.
- اضغط مطولاً على مفتاح التشغيل واضغط على **وضع الطيران** لتعطيل الميزات اللاسلكية.



لإيقاف تشغيل الجهاز، اضغط مطولاً على مفتاح التشغيل، ثم اضغط على **إيقاف التشغيل**.

حمل الجهاز

لا تقم بتغطية منطقة الهوائي ببديك أو باستخدام أشياء أخرى. قد يؤدي ذلك إلى حدوث مشكلات في الاتصال أو استنفاد لطاقة البطارية.

قفل الجهاز أو إلغاء قفله

في حالة عدم استخدامه، أقفل الجهاز لمنع التشغيل غير المقصود. يؤدي الضغط على مفتاح التشغيل إلى إيقاف تشغيل الشاشة ويضع الجهاز في وضع القفل. يقفل الجهاز تلقائيًا في حالة عدم استخدامه لفترة زمنية محددة. لإلغاء قفل الجهاز، اضغط على مفتاح التشغيل أو مفتاح الصفحة الرئيسية وانقر بإصبعك في أي اتجاه داخل الشاشة المقفلة في الجزء السفلي من الشاشة.

ضبط مستوى الصوت

اضغط على مفتاح مستوى الصوت للأعلى أو للأسفل لضبط مستوى صوت نغمة الرنين، أو لضبط مستوى الصوت عند تشغيل الموسيقى أو الفيديو.

الانتقال إلى الوضع الصامت

استخدم أحد الأساليب التالية:

- اضغط مطولاً على مفتاح مستوى الصوت حتى تنتقل إلى وضع السكون.
- اضغط مطولاً على مفتاح التشغيل، ثم اضغط على كتم أو اهتزاز.
- افتح لوحة الإشعارات الموجودة في الجزء العلوي من الشاشة، ثم اضغط على صوت أو اهتزاز.

التبديل بين الشبكات

عند إدراج بطاقتي SIM و USIM، يمكنك استخدام اشتراكين مختلفين على نفس الشبكة بدون الحاجة إلى حمل جهازين في نفس الوقت. قم بتنشيط البطاقتين وقم بالتبديل بينهما عند إجراء مكالمات أو عند إرسال رسائل. يدعم جهازك وضع الجاهزية الثنائي بشبكتين مختلفتين. لا يمكنك إجراء مكالمات أو الرد عليها على كلتا الشبكتين في نفس الوقت.



تنشيط بطاقة SIM أو USIM

على الشاشة الرئيسية، اضغط على **تطبيقات** ← **الضبط** ← **جهازي** ← **إدارة بطاقة SIM**. اسحب مفتاح واحد أو مفتاحين لبطاقات SIM أو USIM جهة اليمين.

تغيير اسم العرض ورمز بطاقة SIM أو USIM

على الشاشة الرئيسية، اضغط على **تطبيقات** ← **الضبط** ← **جهازي** ← **إدارة بطاقة SIM**. حدد بطاقة SIM أو USIM، واضغط على اسم البطاقة والرمز، ثم اضغط على **تسجيل الاسم** أو **تحديد رمز**. اضبط اسم للعرض ورمز لكل بطاقة.

التبديل بين الشبكات



عند تنشيط بطاقتي SIM أو USIM، تظهر رموز اختيار الشبكة على لوحة المعلومات الخاص بلوحة الإشعارات. افتح لوحة الإشعارات ثم حدد شبكة.

الأساسيات

رموز المؤشر

توفر الرموز التي يتم عرضها في الجزء العلوي من الشاشة معلومات حول حالة الجهاز. الرموز التي يتم سردها في الجدول التالي هي الرموز الأكثر شهرة.

الرمز	المعنى
	لا توجد إشارة
	قوة الإشارة
	الوصول حاليًا إلى الوصل إلى بطاقة SIM أو USIM حاليًا
	التجوال (خارج منطقة الخدمة العادية)
	شبكة GPRS متصلة
	شبكة EDGE متصلة
	شبكة UMTS متصلة
	شبكة HSDPA متصلة
	شبكة HSPA+ متصلة
	متصلة عبر Wi-Fi
	تنشيط ميزة البلوتوث
	GPS منشط
	مكالمة جارية
	مكالمة فائتة
	متزامن مع الويب
	متصل بالكمبيوتر
	لا توجد بطاقة SIM أو USIM
	نص جديد أو رسالة وسائط
	المنبه فعال
	الوضع الصامت فعال
	تم تنشيط وضع الاهتزاز

الرمز	المعنى
	تم تنشيط نمط الطيران
	حدث خطأ أو مطلوب اتخاذ حذر
	مستوى شحن البطارية

استخدام شاشة اللمس

استخدم فقط أصابعك لاستخدام شاشة اللمس.

- تجنب اتصال شاشة اللمس بأجهزة كهربائية أخرى. تفريغ الكهرباء الساكنة يمكن أن يسبب قصورًا في عمل شاشة اللمس. 
- تجنب ملامسة شاشة اللمس للمياه. يمكن تعطل شاشة اللمس في حال وجود الرطوبة أو عند تعرضها للمياه.
- لكي تتجنب إتلاف شاشة اللمس، لا تضغط عليها باستخدام أي شيء حاد، ولا تضغط عليها بشكل مفرط بأطراف أصابعك.
- ترك شاشة اللمس في وضع الجاهزية لفترات زمنية ممتدة قد يؤدي إلى تشوه الصور (احتراق الشاشة) أو ظهور أشباح في الصورة. أوقف تشغيل شاشة اللمس في حالة عدم استخدام الجهاز.

إيماءات الأصابع

الضغط

افتح أحد التطبيقات، أو لتحديد عنصر بالقائمة، أو للضغط على الزر الموجود على الشاشة، أو لإدخال حرف باستخدام لوحة المفاتيح التي تظهر على الشاشة، اضغط عليه بإصبعك.

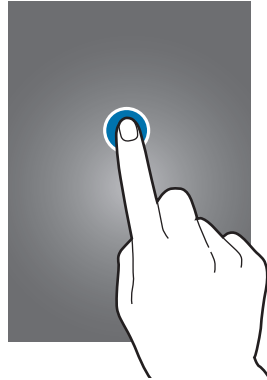

السحب

لتحريك أحد الرموز، أو صورة مصغرة، أو للمعاينة إلى موقع جديد، اضغط مطولاً عليه واسحبه إلى الوضع المستهدف.

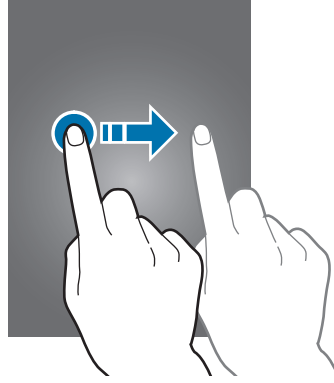

الضغط مرتين

قم بالضغط مرتين على إحدى صفحات الويب، أو على خريطة، أو صورة، لتكبير جزء منها. قم بالضغط مرتين مرة أخرى للرجوع.

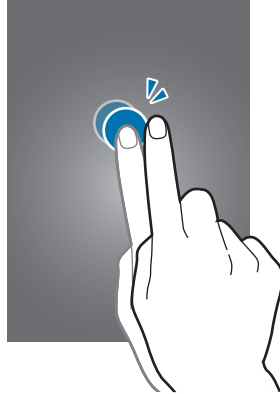

النقر

انقر لليسر أو لليمين على الشاشة الرئيسية أو على شاشة التطبيقات لمشاهدة لوحة أخرى. انقر للأعلى أو للأسفل للتمرير بين صفحات الويب أو بين قائمة، مثل الأسماء.

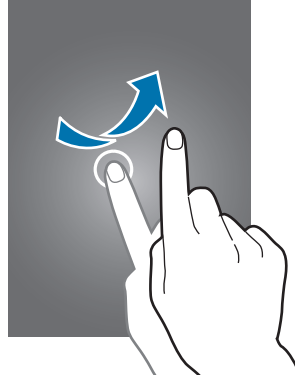

الضغط

افرد إصبعين عن بعضهما البعض على إحدى صفحات الويب، أو على خريطة، أو صورة، لتكبير جزء منها. اضغط للتصغير.



حركات التحكم

تتيح لك الحركات البسيطة إمكانية التحكم بسهولة في الجهاز.

قبل استخدام الحركات، تأكد من تنشيط ميزة الحركة. على الشاشة الرئيسية، اضغط على **تطبيقات** ← **الضغط** ← **جهازي** ← **الحركات والإشارات** ← **الحركة**، ثم اسحب المفتاح **الحركة** جهة اليمين.

الاهتزاز أو الصدمات الشديدة للجهاز قد تؤدي إلى إدخال غير مرغوبة. تحكم في الحركات بطريقة صحيحة.



تدوير الشاشة

تتيح لك العديد من التطبيقات إمكانية العرض إما في اتجاه صورة طولية، أو أفقية. يؤدي تدوير الجهاز إلى ضبط الشاشة تلقائيًا لملاءمة اتجاه الشاشة الجديدة.

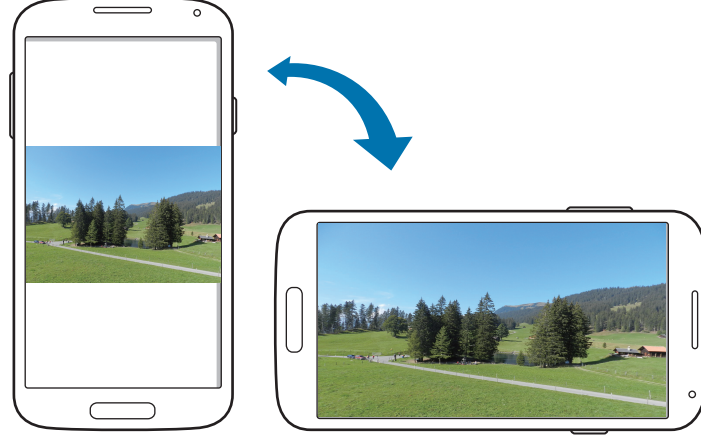

لمنع تدوير الشاشة تلقائيًا، افتح لوحة الإشعارات وقم بإلغاء تحديد تدوير الشاشة.

- لا تسمح بعض التطبيقات بتدوير الشاشة.
- تعرض بعض التطبيقات شاشة أخرى حسب الاتجاه. تتحول الحاسبة إلى حاسبة علمية عند تدوير الشاشة أفقيًا.



التقاط الجهاز

عندما تلتقط الجهاز بعد سكونه لبعض الوقت، أو عند إيقاف تشغيل الشاشة، فإنه يهتز في حالة المكالمات الفائتة أو عند ورود رسائل جديدة.



حمل الجهاز بجوار الأذن

أثناء مشاهدة مكالمات، أو رسالة، أو تفاصيل اتصال، التقط الجهاز وضعه على أذنك لإجراء مكالمات.



التدوير للتحريك

اضغط مطولاً على أحد العناصر، ثم قم بتحريك الجهاز لليسار أو اليمين لنقل العنصر إلى لوحة أخرى على الشاشة الرئيسية أو شاشة التطبيقات.

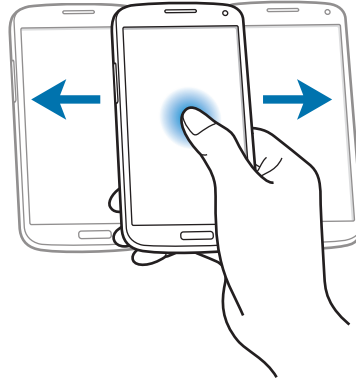

التدوير للاستعراض

عند تكبير صورة، اضغط مطولاً على نقطة على الشاشة، ثم حرك الجهاز في أي اتجاه لاستعراض الصورة.

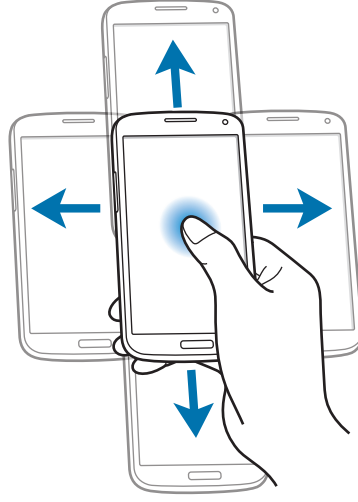

تغيير الاتجاه

اقلب الجهاز لكتم صوت نغمة الرنين، أو لإيقاف تشغيل الوسائط مؤقتاً، أو لكتم صوت راديو FM (عند استخدام مكبر الصوت).

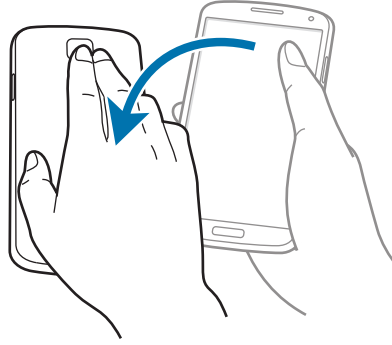

الإمالة

اضغط مطولاً على نقطتين على الشاشة، ثم قم بإمالة الجهاز للخلف وللأمام للتكبير أو التصغير.

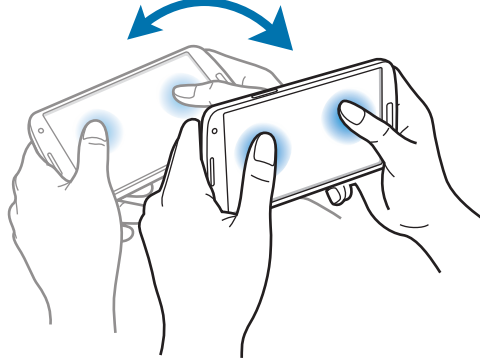

حركات راحة اليد

استخدم حركات راحة يدك للتحكم في الجهاز بواسطة لمس الشاشة.

قبل استخدام الحركات، تأكد من تنشيط ميزة حركة راحة اليد. على الشاشة الرئيسية، اضغط على **تطبيقات** ← **الضبط** ← **جهاز** ← **الحركات والإشارات** ← **حركة راحة اليد**، ثم اسحب المفتاح **حركة راحة اليد** جهة اليمين.

التغطية

قم بتغطية الشاشة بكف يديك لإيقاف تشغيل الوسائط مؤقتاً.



الإشعارات

تظهر رموز الإشعارات على شريط الحالة في الجزء العلوي من الشاشة للإبلاغ عن المكالمات الفائتة، والرسائل الجديدة، وأحداث التقويم، وحالة الجهاز، وغيرها المزيد. اسحب لأسفل من شريط الحالة لفتح لوحة الإشعارات. قم بالتمرير داخل القائمة لمشاهدة التنبيهات الإضافية. لغلق لوحة الإشعارات، اسحب الشريط الموجود في الجزء السفلي من الشاشة للأعلى.

لوحة الإعداد السريع

من خلال الإعداد السريع، يمكنك عرض الضبط الحالي لجهازك. اسحب للأسفل على شريط الحالة، واضغط على  لفتح لوحة الإعداد السريع، ثم استخدم الخيارات التالية:

- **Wi-Fi:** تنشيط أو إلغاء تنشيط ميزة الـ Wi-Fi.
- **GPS:** تنشيط أو إلغاء تنشيط ميزة الـ GPS.
- **صوت:** تنشيط أو إلغاء تنشيط الوضع الصامت. يمكنك ضبط هاتفك لكي يهتز أو يمكنك كتم صوته في الوضع الصامت.
- **تدوير الشاشة:** اسمح بدوران الواجهة أو لا تسمح بذلك عندما تقوم بتدوير الجهاز.
- **البلوتوث:** تنشيط ميزة البلوتوث أو إلغاء تنشيطها.
- **بيانات الهاتف:** تنشيط أو إلغاء تنشيط اتصال البيانات.
- **وضع الحظر:** تنشيط أو إلغاء تنشيط وضع الحظر. في وضع الحظر، يقوم الجهاز بحظر الإشعارات. لتحديد الإشعارات التي يتم حظرها، اضغط على **الضبط** ← **جهازي** ← **وضع الحظر**.
- **توفير الطاقة:** تنشيط أو إلغاء تنشيط وضع توفير الطاقة.
- **Screen Mirroring:** قم بتنشيط أو إلغاء تنشيط ميزة مراقبة الشاشة.
- **نقطة اتصال Wi-Fi:** قم بتنشيط أو إلغاء تنشيط ميزة ربط Wi-Fi.
- **وضع القيادة:** تنشيط أو إلغاء تنشيط وضع القيادة.
- **سكون ذكي:** قم بتنشيط أو إلغاء تنشيط ميزة السكون الذكي.

- **مزامنة:** قم بتنشيط أو إلغاء تنشيط المزامنة التلقائية للتطبيقات.
- **وضع الطيران:** تنشيط أو إلغاء تنشيط وضع الطيران.



قد تختلف الخيارات المتاحة حسب منطقتك أو مزود الخدمة الخاص بك.

لإعادة ترتيب الخيارات في لوحة الإشعارات السريعة، افتح لوحة الضبط السريعة واضغط على ، ثم اضغط مطولاً على أحد العناصر واسحبه إلى موقع آخر.

الشاشة الرئيسية

تعتبر الشاشة الرئيسية هي نقطة البدء للوصول إلى جميع ميزات الجهاز. فهي تعرض رموز المؤشر، والتطبيقات المصغرة، والاختصارات المؤدية للتطبيقات، وغيرها. تحتوي الشاشة الرئيسية على لوحات عديدة. لعرض لوحات أخرى، تنقل إلى اليسار أو اليمين.

إعادة ترتيب العناصر

إضافة رمز لتطبيق

على الشاشة الرئيسية، اضغط على **تطبيقات**، واضغط مطولاً على رمز أحد التطبيقات ثم اسحبه إلى معاينة اللوحة.

إضافة عنصر

قم بتخصيص الشاشة الرئيسية بواسطة إضافة تطبيقات مصغرة، أو مجلدات أو لوحات. اضغط مطولاً على المنطقة الفارغة على الشاشة الرئيسية، ثم حدد أحد الفئات التالية:

- **التطبيقات والتطبيقات المصغرة:** أضف تطبيقات مصغرة أو تطبيقات عادية إلى الشاشة الرئيسية.
- **المجلد:** قم بإنشاء مجلد جديد.
- **الصفحة:** أضف لوحة جديدة إلى الشاشة الرئيسية.

نقل عنصر

اضغط مطولاً على أحد العناصر واسحبه إلى الموضع الجديد. لنقله إلى لوحة أخرى، اسحبه إلى جانب الشاشة.

إزالة عنصر

اضغط مطولاً على أحد العناصر، واسحبه إلى سلة المهملات التي تظهر في الجزء العلوي من الشاشة الرئيسية. عندما يتحول لون سلة المهملات إلى الأحمر، حرر العنصر.

إعادة ترتيب اللوحات

إضافة لوحة جديدة

اضغط على  ← تعديل الصفحة ← .

نقل لوحة

اضغط على  ← تعديل الصفحة، اضغط مطولاً على معاينة اللوحة ثم اسحبها إلى موقع جديد.

إزالة لوحة

اضغط على  ← تعديل الصفحة، اضغط مطولاً على معاينة اللوحة ثم اسحبها إلى سلة المهملات في الجزء العلوي من الشاشة.

ضبط خلفية

اضبط صورة أو صورة مخزنة في الجهاز كخلفية للشاشة الرئيسية.

على الشاشة الرئيسية، اضغط على  ← تعيين الخلفية ← الشاشة الرئيسية، ثم حدد واحدًا مما يلي:

- الاستوديو: شاهد الصور الملتقطة بواسطة كاميرا الجهاز أو الصور التي تم تنزيلها من الإنترنت.
- خلفيات الشاشة: انظر الصور المتحركة.
- خلفيات حية: انظر صور الخلفيات.

ثم حدد صورة واضغط على تعيين خلفية شاشة. أو حدد صورة، وقم بتغيير حجمها بواسطة سحب الإطار، ثم اضغط على تم.

استخدام التطبيقات المصغرة

التطبيقات المصغرة عبارة عن تطبيقات صغيرة توفر وظائف ومعلومات مناسبة على شاشة الرئيسية الخاصة بك. ولكي تستخدمها، أضف تطبيقات مصغرة من لوحة التطبيقات المصغرة إلى الشاشة الرئيسية.

- تتصل بعض التطبيقات المصغرة بخدمات الويب. يؤدي استخدام التطبيق المصغر الذي يستند إلى الويب إلى دفع تكاليف إضافية.
- قد تختلف التطبيقات المصغرة المتاحة حسب منطقتك أو مزود الخدمة.



إضافة تطبيقات مصغرة إلى الشاشة الرئيسية

على الشاشة الرئيسية، اضغط على **تطبيقات** ← **التطبيقات المصغرة**. قم بالتمرير لليسار أو اليمين على لوحة التطبيقات المصغرة ثم اضغط مطولاً على أحد التطبيقات المصغرة لإضافته إلى الشاشة الرئيسية.

استخدام ضبط اختصار للتطبيق المصغر

على الشاشة الرئيسية، اضغط على **تطبيقات** ← **التطبيقات المصغرة**، ثم اضغط مطولاً على **اختصار الإعدادات** لفتح قائمة بخيارات الضبط. حدد خيار ضبط لإضافته إلى الشاشة الرئيسية كاختصار.

الشاشة المقفلة

تمنع الشاشة المقفلة تشغيل الجهاز بطريقة غير مطلوبة في حالة عدم استخدامه، كما تتيح لك أيضاً إمكانية إضافة تطبيقات مصغرة مناسبة.

إضافة التطبيقات المصغرة

لكي تستخدم التطبيقات المصغرة أثناء قفل الشاشة، على شاشة التطبيقات، اضغط على **الضبط** ← **جهازي** ← **قفل الشاشة**، ثم ضع علامة اختيار أمام **تطبيقات مصغرة متعددة**.

لا يمكنك استخدام التطبيقات المصغرة في الشاشة المقفلة في الوضع السهل، أو عند تنشيط ميزات الأمان.



اسحب لوحة التطبيقات المصغرة لأسفل لتكبيرها. قم بالتمرير إلى اليمين إلى آخر صفحة، واضغط على ، ثم حدد تطبيق مصغر لإضافته إلى الشاشة المقفلة.



إعادة ترتيب اللوحات

نقل لوحة

اسحب لوحة التطبيقات المصغرة لأسفل، وقم بالتمرير يميناً أو يساراً، ثم اضغط مطولاً على معاينة اللوحة، ثم اسحبها إلى موقع جديد.

إزالة لوحة

اسحب لوحة التطبيقات المصغرة لأسفل، وقم بالتمرير يميناً أو يساراً، ثم اضغط مطولاً على معاينة اللوحة، ثم اسحبها إلى سلة المهملات في الجزء العلوي من الشاشة.

استخدام التطبيقات

يمكن أن يقوم هذا الجهاز بتشغيل العديد من التطبيقات المختلفة، والتي تتراوح بين الوسائط وحتى تطبيقات الإنترنت.



فتح تطبيق

على الشاشة الرئيسية، أو على شاشة التطبيقات، حدد رمز تطبيق لفتحه.

الفتح من التطبيقات المستخدمة مؤخراً

اضغط مطولاً على مفتاح الصفحة الرئيسية لفتح قائمة التطبيقات المستخدمة مؤخراً. حدد رمز تطبيق لفتحه.

غلق تطبيق

أغلق التطبيقات غير المستخدمة لتوفير طاقة البطارية والحفاظ على مستوى الأداء. اضغط مطولاً على مفتاح الصفحة الرئيسية، واضغط على ، ثم اضغط على **إنهاء** بجوار تطبيق لغلاقه. لغلق جميع التطبيقات قيد التشغيل، اضغط على **إلغاء الكل**. أو بدلاً من ذلك، اضغط مطولاً على مفتاح الصفحة الرئيسية، ثم اضغط على .

شاشة التطبيقات

تعرض شاشة التطبيقات رموز لجميع التطبيقات، بما في ذلك أي تطبيقات مثبتة. على الشاشة الرئيسية، اضغط على **تطبيقات** لفتح شاشة التطبيقات. لعرض لوحات أخرى، تنقل إلى اليسار أو اليمين.

إعادة ترتيب التطبيقات

اضغط على  ← **تعديل**، واضغط مطولاً على تطبيق ثم اسحبه إلى موقع جديد. لنقله إلى لوحة أخرى، اسحبه إلى جانب الشاشة.

التنظيم باستخدام المجلدات

ضع التطبيقات المرتبطة ببعضها معاً في مجلد واحد بهدف الحفاظ على الملاءمة. اضغط على  ← **تعديل**، واضغط مطولاً على تطبيق ثم اسحبه إلى **إنشاء مجلد**. أدخل اسم مجلد واضغط على **موافق**. ضع التطبيقات في مجلد جديد بواسطة سحبها، ثم اضغط على **حفظ** لحفظ الترتيب.

إعادة ترتيب اللوحات

اضغط على الشاشة، واضغط مطولاً على معاينة اللوحة ثم اسحبها إلى موقع جديد.

تثبيت التطبيقات

استخدم مخازن التطبيقات، مثل **Samsung Apps**، لتنزيل وتثبيت التطبيقات.

إلغاء تثبيت التطبيقات

اضغط على  ← إلغاء التثبيت، ثم حدد تطبيق لإلغاء تثبيته.

لا يمكن إلغاء تثبيت التطبيقات الافتراضية التي تأتي مع الجهاز.



مشاركة التطبيقات

قم بمشاركة التطبيقات التي تم تنزيلها مع مستخدمين آخرين عبر البريد الإلكتروني، أو البلوتوث، أو وسائل أخرى.

اضغط على  ← مشاركة التطبيقات، حدد التطبيقات، واضغط على تم، ثم حدد وسيلة مشاركة. تختلف الخطوات التالية حسب الأسلوب المحدد.

مساعدة

ادخل إلى معلومات التعليمات للتعرف على كيفية استخدام الجهاز والتطبيقات أو تهيئة الإعدادات المهمة.

اضغط على مساعدة على شاشة التطبيقات. حدد فئة لعرض تلميحات حولها.

لفزر الفئات حسب أي ترتيب أبجدي، اضغط على .

للبحث عن كلمات أساسية، اضغط على .

إدخال نص

استخدم لوحة مفاتيح سامسونج أو ميزة الإدخال الصوتي لإدخال النصوص.

لا يتم دعم إدخال النصوص في بعض اللغات. لإدخال نص، يتعين عليك تغيير لغة الإدخال إلى إحدى اللغات المدعومة.





تغيير نوع لوحة المفاتيح

اضغط على أي حقل نص، وافتح لوحة الإشارات، واضغط على تحديد طريقة الإدخال، ثم حدد نوع لوحة المفاتيح المستخدمة.

استخدام لوحة مفاتيح سامسونج

تغيير تخطيط لوحة المفاتيح

اضغط على  ← أنواع لوحة المفاتيح الطولية، ثم اضغط على لوحة مفاتيح Qwerty أو لوحة مفاتيح 3x4. في لوحة المفاتيح 3x4 يضم المفتاح ثلاثة أو أربعة حروف. لإدخال حرف، اضغط بشكل متكرر على المفتاح المقابل للحرف. 

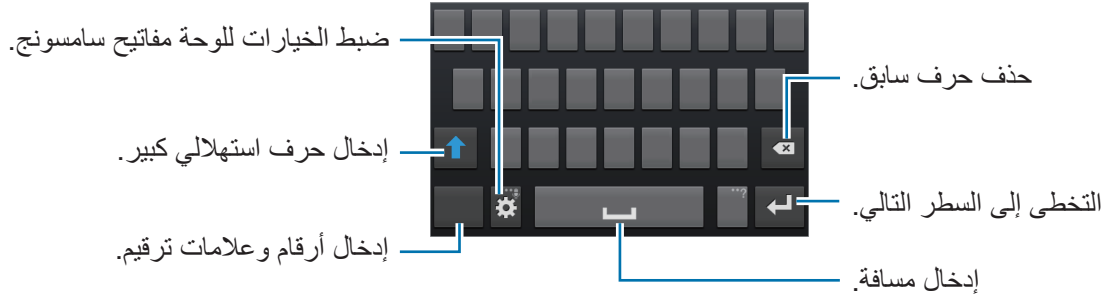

إدخال حرف استهلاكي

اضغط على  قبل إدخال حرف. بالنسبة لجميع الحروف الكبيرة، اضغط مرتين.

تغيير لوحات مفاتيح اللغة



أضف لغات إلى لوحة المفاتيح، ثم قم بإزاحة مفتاح المسافة إلى اليسار أو إلى اليمين لتغيير لوحات مفاتيح اللغات.

إدخال النصوص صوتيًا

قم بتنشيط ميزة الإدخال الصوتي ثم تحدث في الميكروفون. يعرض الجهاز ما تنطقه. إذا لم يتعرف الجهاز على الكلمات بطريقة صحيحة، فاضغط على النص المسطر وحدد كلمة أو عبارة بديلة من القائمة المنسدلة.

لتغيير اللغة أو لإضافة لغات للتعرف الصوتي، اضغط على اللغة الحالية.

النسخ واللصق

اضغط مطولاً فوق النص، واسحب  أو  لتحديد قدر أكبر أو أقل من النصوص، ثم اضغط على نسخ للنسخ أو قص للقص. يتم نسخ النص المحدد إلى الحافظة.

للصق في حقل إدخال النصوص، اضغط مطولاً على النقطة التي ينبغي إدخالها، ثم اضغط على لصق.

الاتصال بشبكة Wi-Fi

قم بتوصيل الجهاز بشبكة Wi-Fi لاستخدام الإنترنت أو لمشاركة ملفات الوسائط مع أجهزة أخرى. (ص. ١٠٢)

تشغيل Wi-Fi وإيقاف تشغيلها

افتح لوحة الإشعارات، ثم اضغط على **Wi-Fi** لتشغيلها أو لإيقاف تشغيلها.

- يستخدم هذا الجهاز تردداً غير متوافق وهو مخصص للاستخدام في جميع الدول الأوروبية. يمكن تشغيل شبكة WLAN داخل المباني في منطقة الاتحاد الأوروبي بدون قيود، ولكن لا يمكن تشغيلها خارج المباني.
- أوقف تشغيل Wi-Fi لتوفير طاقة البطارية في حالة عدم استخدامها.



الانضمام إلى شبكات Wi-Fi

على شاشة التطبيقات، اضغط على الضبط ← الاتصالات ← **Wi-Fi**، ثم اسحب المفتاح **Wi-Fi** جهة اليمين. حدد شبكة من قائمة شبكات Wi-Fi المكتشفة، وأدخل كلمة مرور إذا لزم الأمر، ثم اضغط على توصيل. تظهر الشبكات التي تحتاج إلى كلمة مرور مصحوبة برمز قفل. بعد توصيل الجهاز بشبكة Wi-Fi يتصل الجهاز تلقائياً بها في أي وقت تتوفر إمكانية الاتصال بها.

إضافة شبكات Wi-Fi

إذا لم تظهر الشبكة المطلوبة في قائمة الشبكات، فاضغط على إضافة شبكة **Wi-Fi** في الجزء السفلي من قائمة الشبكات. أدخل اسم الشبكة في شبكة **SSID**، حدد نوع الأمان وأدخل كلمة المرور إذا لم تكن شبكة مفتوحة، ثم اضغط على توصيل.

نسيان شبكات Wi-Fi

أي شبكة سبق استخدامها، بما في ذلك الشبكة الحالية، يمكن نسيانها بحيث لن يتمكن الجهاز من الاتصال بها تلقائيًا. حدد الشبكة من قائمة الشبكات، ثم اضغط على تجاهل.

ضبط الحسابات

تطبيقات Google مثل سوق Play، تحتاج إلى توفر حساب Google، و Samsung Apps تحتاج إلى توفر حساب سامسونج. قم بإنشاء حسابات Google وسامسونج للتمتع بأفضل تجربة مع الجهاز.

إضافة حسابات

اتبع الإرشادات التي تظهر عند تشغيل تطبيق Google بدون تسجيل الدخول لإعداد حساب Google. لتسجيل الدخول إلى حساب Google أو الخروج منه، على شاشة التطبيقات، اضغط على الضبط ← حسابات ← إضافة حساب ← Google. بعد ذلك، اضغط على جديد لتسجيل الخروج، أو اضغط على حالي، ثم اتبع الإرشادات التي تظهر على الشاشة لاستكمال إعداد الحساب. يمكن استخدام أكثر من حساب Google على الجهاز. قم بإعداد حساب سامسونج أيضًا.

إزالة الحسابات

على شاشة التطبيقات، اضغط على الضبط ← حسابات، حدد اسم حساب ضمن حساباتي، وحدد الحساب المطلوب إزالته، ثم اضغط على إزالة حساب.

نقل الملفات

انقل الملفات الصوتية، أو الفيديو، أو الصور أو أي نوع آخر من الملفات من الجهاز إلى الكمبيوتر، أو بالعكس.  يتم دعم تنسيقات الملفات التالية بواسطة بعض التطبيقات. لا يتم دعم بعض تنسيقات الملفات حسب إصدار برنامج الجهاز، أو نظام تشغيل الكمبيوتر.

- الموسيقى: mp3، m4a، mp4، 3gp، 3ga، wma، ogg، oga، aac، و flac
- الصورة: bmp، gif، jpg، و png
- الفيديو: 3gp، mp4، avi، wmv، flv، و mkv
- المستند: doc، docx، xls، xlsx، ppt، pptx، pdf، و txt

الاتصال باستخدام برنامج Samsung Kies

Samsung Kies عبارة عن تطبيق كمبيوتر يتحكم في مكتبات الوسائط والأسماء، والتقويم، والمزامنة مع أجهزة سامسونج. قم بتنزيل أحدث Samsung Kies من موقع سامسونج على الويب.

- ١ قم بتوصيل الجهاز بالكمبيوتر بواسطة كبل USB.

يتم تشغيل Samsung Kies على الكمبيوتر تلقائيًا. في حالة عدم تشغيل Samsung Kies، انقر نقرًا مزدوجًا فوق رمز Samsung Kies الموجود في الكمبيوتر.

- ٢ انقل الملفات بين الجهاز والكمبيوتر.

ارجع إلى تعليمات Samsung Kies للحصول على مزيد من المعلومات.

التوصيل باستخدام Windows Media Player

تأكد من تثبيت برنامج Windows Media Player على الكمبيوتر.

- ١ قم بتوصيل الجهاز بالكمبيوتر بواسطة كبل USB.
- ٢ افتح برنامج Windows Media Player وقم بمزامنة ملفات الموسيقى.

التوصيل بجهاز وسائط

- ١ قم بتوصيل الجهاز بالكمبيوتر بواسطة كبل USB.
- ٢ افتح لوحة الإشعارات، ثم اضغط على متصل بجهاز وسائط ← جهاز الوسائط (MTP).
اضغط على كاميرا (PTP) إذا لم يدعم الكمبيوتر بروتوكول نقل الوسائط (MTP)، أو إذا لم يتم تثبيت برنامج تشغيل مناسب.
- ٣ انقل الملفات بين الجهاز والكمبيوتر.

تأمين الجهاز

امنع الآخرين من استخدام أو الوصول إلى البيانات الشخصية والمعلومات المخزنة على الجهاز باستخدام ميزات الأمان. يحتاج الجهاز إلى رمز إلغاء قفل متى تطلب الأمر إلغاء قفله.

ضبط إلغاء قفل للوجه

على شاشة التطبيقات، اضغط على الضبط ← جهازي ← قفل الشاشة ← تأمين الشاشة ← إلغاء قفل الوجه.
قم بملاءمة جهازك في الإطار المراد التقاطه. ثم اضغط رمز إلغاء قفل PIN احتياطي، أو نمط لإلغاء قفل الشاشة في حالة فشل إلغاء قفل الوجه.

ضبط إلغاء قفل للوجه والصوت

على شاشة التطبيقات، اضغط على الضبط ← جهازي ← قفل الشاشة ← تأمين الشاشة ← الوجه والصوت.
قم بملاءمة وجهك في الإطار المراد التقاطه ثم اضغط أمراً صوتياً. ثم اضغط رمز إلغاء قفل PIN الاحتياطي، أو نمط لإلغاء قفل الشاشة في حالة فشل إلغاء قفل الوجه والصوت.

ضبط نمط

على شاشة التطبيقات، اضغط على **الضبط** ← **جهازي** ← **قفل الشاشة** ← **تأمين الشاشة** ← **النمط**.
ارسم نمطاً بواسطة توصيل أربع نقاط أو أكثر، ثم ارسم النمط مرة أخرى للتحقق منه. اضغط مفتاح PIN لفتح النسخ الاحتياطي لإلغاء تأمين الشاشة عندما تنسى النمط.

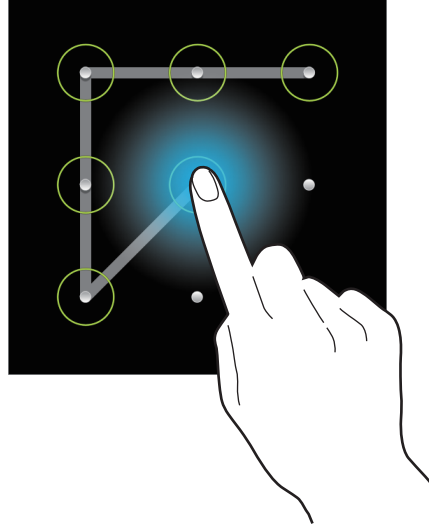

ضبط رمز PIN

على شاشة التطبيقات، اضغط على **الضبط** ← **جهازي** ← **قفل الشاشة** ← **تأمين الشاشة** ← **PIN**.
أدخل أربع أرقام على الأقل، ثم أدخل كلمة المرور مرة أخرى للتحقق منها.

ضبط كلمة مرور

على شاشة التطبيقات، اضغط على **الضبط** ← **جهازي** ← **قفل الشاشة** ← **تأمين الشاشة** ← **كلمة المرور**.
أدخل أربع حروف على الأقل بما في ذلك أرقام ورموز، ثم أدخل كلمة المرور مرة أخرى للتحقق منها.

إلغاء قفل الجهاز

قم بتشغيل الشاشة بواسطة الضغط على مفتاح التشغيل أو مفتاح الصفحة الرئيسية، ثم أدخل رمز إلغاء القفل.

إذا نسيت رمز إلغاء القفل، فأحضر الجهاز إلى "مركز خدمة سامسونج" لإعادة ضبطه.



ترقية الجهاز

يمكن ترقية الجهاز إلى أحدث برنامج.

قد لا يتوفر هذا التطبيق حسب منطقتك أو مزود الخدمة الخاص بك.



الترقية باستخدام Samsung Kies

تشغيل Samsung Kies وتوصيل الجهاز بالكمبيوتر. يتعرف Samsung Kies تلقائيًا على الجهاز ويعرض التحديثات المتاحة في مربع الحوار، متى توفرت. انقر فوق زر التحديث في مربع الحوار لبدء الترقية. راجع تعليمات Samsung Kies للتعرف على تفاصيل حول كيفية الترقية.

- لا توقف تشغيل الكمبيوتر أو تفصل كبل USB أثناء ترقية الجهاز.
- أثناء ترقية الجهاز، لا تقم بتوصيل أجهزة وسائط أخرى بالكمبيوتر. يؤدي ذلك إلى حدوث تداخل مع عملية التحديث.



الترقية عبر الهواء

يمكن ترقية الجهاز مباشرة إلى أحدث برنامج بواسطة البرنامج الثابت بواسطة خدمة عبر الهواء (FOTA).

على شاشة التطبيقات، اضغط على الضبط ← المزيد ← حول الجهاز ← تحديث البرنامج ← تحديث.

الاتصالات



الهاتف

استخدم هذا التطبيق لإجراء مكالمة أو للرد عليها.
اضغط على الهاتف على شاشة التطبيقات.

إجراء مكالمات

إجراء مكالمة

استخدم أحد الأساليب التالية:

- لوحة المفاتيح: أدخل الرقم باستخدام لوحة المفاتيح، ثم اضغط على  أو .
- السجلات: قم بإجراء مكالمة من السجل الخاص بالمكالمات الواردة والصادرة والرسائل.
- المفضلة: قم بإجراء مكالمة من قائمة الأسماء المفضلة.
- جهات الاتصال: قم بإجراء مكالمة من قائمة الأسماء.

أرقام الاتصال السريع

للاتصال السريع بالأرقام، اضغط مطولاً على الرقم المقابل.

توقع الرقم

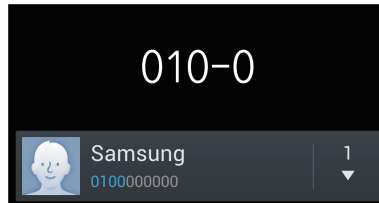

عند إدخال أرقام على لوحة المفاتيح، تظهر التوقعات التلقائية. حدد واحدًا مما يلي لإجراء مكالمة.



البحث عن جهات اتصال



أدخل اسمًا، أو رقم هاتف، أو عنوان بريد إلكتروني للبحث عن اسم في قائمة الأسماء. بينما يتم إدخال الحروف، تظهر الأسماء المتوقعة. حدد اسمًا للاتصال به.





إجراء مكالمة دولية

اضغط مطولاً على 0 حتى تظهر علامة +. أدخل رمز الدولة، ورمز المنطقة، ورقم الهاتف، ثم اضغط على  أو .

أثناء إجراء المكالمة

تتوفر الإجراءات التالية:

-  : حدد خيار الموازن لاستخدامه أثناء إجراء مكالمة.
-  : رفع مستوى الصوت.
- **تعليق:** تعليق مكالمة. أو اضغط مطولاً على زر سماعة الرأس. اضغط على **إلغاء التعليق** لاسترداد المكالمة المعلقة، أو اضغط مطولاً على زر سماعة الرأس.
- **إضافة مكالمة:** اتصل بمكالمة أخرى.
- **لوحة المفاتيح:** افتح لوحة المفاتيح.
- **إنهاء المكالمة:** قم بإنهاء المكالمة الحالية.
- **مكبر الصوت:** قم بتنشيط مكبر صوت الهاتف. ابق الجهاز بعيداً عن أذنيك عند استخدام مكبر صوت الهاتف.
- **كتم:** أوقف تشغيل الميكروفون حتى لا يسمعك الطرف الآخر.
- **السماعة:** انتقل إلى سماعة الرأس البلوتوث في حالة اتصالها بالجهاز.
- **انتقال:** قم بالتبديل بين مكالمتين.
- **دمج:** قم بإجراء مكالمة متعددة الأطراف أثناء إجرائك لمكالمتين. كرر ذلك لإضافة المزيد من الأطراف. تتوفر هذه الميزة فقط إذا كانت خدمة المكالمات متعددة الأطراف نشطة.

-  ← **جهات الاتصال:** افتح قائمة الأسماء.
-  ← **المذكرة:** قم بإنشاء مذكرة.
-  ← **رسالة:** ارسل رسالة.
-  ← **نقل:** قم بتوصيل الطرف الأول بالطرف الثاني. يؤدي ذلك إلى انفصالك عن المحادثة.
-  ← **إدارة الاتصال الجماعي:** قم بإجراء محادثة خاصة مع طرف واحد أثناء إجراء مكالمات متعددة الأطراف أو افصل طرف واحد من المكالمات متعددة الأطراف.

إضافة جهات اتصال

لإضافة رقم هاتف إلى قائمة الأسماء من لوحة المفاتيح، أدخل الرقم واضغط على **إضافة إلى جهات الاتصال**.

عرض سجلات المكالمات

اضغط على **السجلات** لعرض سجل المكالمات الواردة والصادرة.
لفلترة سجل المكالمات، اضغط على  ← **عرض بواسطة** ← بطاقة SIM أو USIM، ثم حدد خيار.

أرقام الاتصال الثابت

يمكن ضبط الجهاز لتقييد المكالمات الصادرة فقط إلى أرقام مصحوبة بأرقام بادئة محددة. يتم تخزين هذه الأرقام البادئة على بطاقة SIM أو USIM.

اضغط على  ← **ضبط المكالمات** ← **إعدادات إضافية** ← بطاقة SIM أو USIM ← **أرقام الاتصال الثابت** ← **تمكين FDN**، ثم أدخل رقم PIN2 المرفق ببطاقة SIM أو USIM. اضغط على قائمة **FDN** وقم بإضافة أرقام.

حظر المكالمات



يمكن ضبط الجهاز لمنع إجراء مكالمات معينة. على سبيل المثال، يمكن تعطيل إجراء المكالمات الدولية.
اضغط على  ← **ضبط المكالمات** ← **إعدادات إضافية** ← بطاقة SIM أو USIM ← **حجب المكالمات**، وحدد نوع المكالمات، وحدد خيار حظر المكالمات، ثم أدخل كلمة مرور.

تلقي المكالمات

الرد على مكالمة

عند ورود مكالمة، اسحب  إلى خارج الدائرة الكبيرة، أو اضغط على زر سماعة الرأس. إذا كانت خدمة انتظار المكالمات نشطة، فيمكن إجراء مكالمة أخرى. عند الرد على مكالمة أخرى، يتم وضع المكالمة الأولى قيد الانتظار.

رفض مكالمة

عند ورود مكالمة، اسحب  إلى خارج الدائرة الكبيرة، أو اضغط مطولاً على زر سماعة الرأس. لإرسال رسالة عند رفض مكالمة واردة، اسحب شريط رفض الرسائل لأعلى. لإنشاء رسالة رفض، اضغط على  ← ضبط المكالمة ← إعداد رسائل رفض المكالمات.

رفض مكالمات تلقائياً من الأرقام غير المطلوبة

اضغط على  ← ضبط المكالمة ← رفض المكالمة ← وضع الرفض التلقائي ← أرقام رفض تلقائي، ثم اضغط على قائمة الرفض التلقائي. اضغط على إنشاء، أدخل رقمًا وقم بتعيين فئة، ثم اضغط على حفظ.

المكالمات الفائتة

في حالة عدم الرد على مكالمة، يظهر  على شريط الحالة. افتح لوحة الإشعارات لعرض قائمة المكالمات الفائتة.

انتظار المكالمة

انتظار المكالمة عبارة عن خدمة يتم توفيرها بواسطة مزود الخدمة. يمكن للمستخدم استخدام هذه الخدمة لتعليق مكالمة حالية والتحول إلى مكالمة واردة. لا تتوفر هذه الخدمة لمكالمات الفيديو. للاستفادة من استخدام هذه الخدمة، اضغط على  ← ضبط المكالمة ← إعدادات إضافية ← بطاقة SIM أو USIM ← انتظار المكالمات.

إعادة توجيه المكالمات

يمكن تعيين الجهاز لإرسال المكالمات الواردة إلى رقم محدد.

اضغط على  ← ضبط المكالمات ← إعدادات إضافية ← بطاقة SIM أو USIM ← تحويل المكالمات، وحدد نوع المكالمات والحالة. أدخل رقمًا واضغط على تفعيل.

إنهاء مكالمات

اضغط على إنهاء المكالمات لإنهاء مكالمات. أو اضغط على زر سماعة الرأس.







مكالمات الفيديو



إجراء مكالمات فيديو

أدخل الرقم أو حدد اسم من قائمة الأسماء ثم اضغط على  لإجراء مكالمات فيديو.

أثناء إجراء مكالمات فيديو

تتوفر الإجراءات التالية:

- **تبديل الكاميرا:** التبديل بين الكاميرا الأمامية والخلفية.
- **كتم:** أوقف تشغيل الميكروفون حتى لا يسمعك الطرف الآخر.
- **إنهاء المكالمات:** قم بإنهاء المكالمات الحالية.
-  ← **إخفاء:** قم بإخفاء صورتك من الطرف الآخر.
-  ← **صورة صادرة:** حدد صورة لعرضها أمام الطرف الآخر.
-  ← **لوحة المفاتيح:** افتح لوحة المفاتيح.
-  ← **تحويل إلى السماعة:** قم بالتبديل إلى سماعة رأس البلوتوث إذا كانت متصلة بالجهاز.
-  ← **مكبر الصوت فعال:** قم بإلغاء تنشيط ميزة مكبر صوت الهاتف.
-  ← **رموز تعبيرية متحركة:** قم بتطبيق الرموز العاطفية على صورتك.

-  ← عرض السمة: قم بتطبيق رموز ديكورية على صورتك.
-  ← تفعيل عرض الكرتون: قم بتغيير وضع العرض إلى عرض الكرتون.

اضغط مطولاً على صورة الطرف الآخر للوصول إلى الخيارات التالية:

- التقاط صورة: التقط صورة للطرف الآخر.
- تسجيل فيديو: لالتقاط فيديو لصور الطرف الآخر.

من غير المشروع في العديد من البلدان أن يتم تسجيل مكالمة بدون الحصول على إذن الطرف الآخر.



اضغط مطولاً على صورتك للوصول إلى الخيارات التالية:

- تبديل الكاميرا: التبديل بين الكاميرا الأمامية والخلفية.
- صورة صادرة: حدد صورة لعرضها أمام الطرف الآخر.

تبديل الصور

اسحب صورة أي من الطرفين على صورة الطرف الآخر لتبديل الصورة.

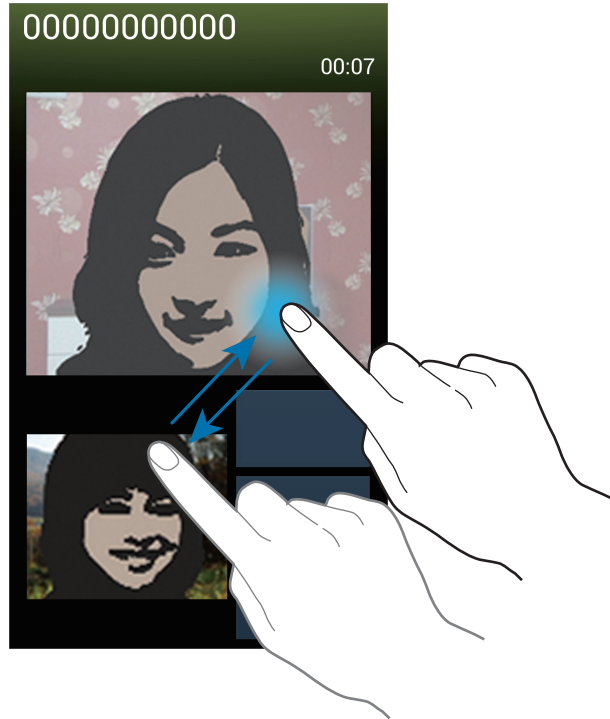



جهات الاتصال

استخدم هذا التطبيق لإدارة الأسماء بما في أرقام الهواتف، وعناوين البريد الإلكتروني وغيرها. اضغط على جهات الاتصال على شاشة التطبيقات.

إدارة جهات الاتصال

إنشاء جهة اتصال

اضغط على  وأدخل معلومات الاسم.

-  : أضف صورة.
-  /  : قم بإضافة حقل أسماء أو حذفه.

تعديل جهة الاتصال

حدد اسم لتعديله، ثم اضغط على .

حذف جهة اتصال

اضغط على  ← مسح.

ضبط رقم الاتصال السريع





اضغط على  ← إعدادات الاتصال السريع، وحدد رقم اتصال سريع، ثم حدد اسم له. لإزالة رقم اتصال سريع، اضغط مطولاً عليه، ثم اضغط على حذف.

البحث عن جهات اتصال

استخدم أحد أساليب البحث التالية:

- تنقل إلى الأعلى أو الأسفل داخل قائمة الأسماء.
- استخدم الفهرس الموجود على الجانب الأيمن من قائمة الأسماء للتمرير السريع، وذلك بواسطة سحب إصبعك بطولها.
- اضغط على حقل البحث في الجزء العلوي من قائمة الأسماء وأدخل فئة البحث.

بمجرد تحديد الاسم، قم بتنفيذ أحد الإجراءات:



-  : أضف الأسماء المفضلة.
-  /  : قم بإجراء مكالمة صوتية أو مكالمة فيديو.
-  : قم بتأليف رسالة.
-  : قم بتأليف بريد إلكتروني.

عرض جهات الاتصال



افتراضياً، يعرض الجهاز جميع الأسماء المحفوظة على الجهاز، أو على بطاقة SIM أو USIM، أو على بطاقة أخرى. اضغط على  ← جهات الاتصال المراد عرضها، ثم حدد موقعاً يتم فيه حفظ الأسماء.

نقل جهات الاتصال

نقل جهات الاتصال إلى Google

اضغط على  ← دمج الحسابات ← الدمج مع Google. جهات الاتصال التي يتم نقلها إلى Google تظهر بالشكل  في قائمة الأسماء.

نقل جهات الاتصال إلى سامسونج

اضغط على  ← دمج الحسابات ← الدمج مع Samsung account. جهات الاتصال التي يتم نقلها إلى سامسونج تظهر بالشكل  في قائمة الأسماء.

استيراد وتصدير جهات الاتصال

استيراد جهات الاتصال

اضغط على  ← استيراد/تصدير ← استيراد من بطاقة SIM، أو استيراد من بطاقة SD، أو استيراد من وحدة تخزين USB.

تصدير جهات الاتصال

اضغط على  ← استيراد/تصدير ← التصدير إلى بطاقة SIM، أو التصدير إلى بطاقة SD، أو تصدير إلى وحدة تخزين USB.

مشاركة جهات الاتصال

اضغط على  ← استيراد/تصدير ← مشاركة بطاقة الاسم عبر، وحدد أسماء تم، ثم حدد أسلوب مشاركة.

المفضلة

اضغط على ، ثم قم بتنفيذ أحد الإجراءات التالية:

- بحث: ابحث عن الأسماء.
- إضافة إلى المفضلة: أضف أسماء إلى المفضلة.
- إزالة من المفضلة: قم بإزالة الأسماء من المفضلة.
- عرض شبكي / عرض القائمة: قم بعرض الأسماء في شكل شبكة أو قائمة.
- مساعدة: ادخل إلى معلومات التعليمات حول استخدام الأسماء.

المجموعات

إضافة أسماء إلى مجموعة

حدد مجموعة ثم اضغط على . حدد أسماء لإضافتها، ثم اضغط على تم.

إدارة المجموعات

اضغط على ، ثم قم بتنفيذ أحد الإجراءات التالية:

- إنشاء: قم بعمل مجموعة جديدة.
- بحث: ابحث عن الأسماء.
- تغيير الترتيب: اضغط مطولاً على  بجوار اسم المجموعة، واسحبه لأعلى أو لأسفل إلى موضع آخر، ثم اضغط على تم.

- **حذف مجموعات:** حدد مجموعات يتم إضافتها بواسطة المستخدم، ثم اضغط على **مسح**. لا يمكن حذف المجموعات الافتراضية.
- **مساعدة:** ادخل إلى معلومات التعليمات حول استخدام الأسماء.

إرسال رسالة أو بريد إلكتروني إلى أعضاء مجموعة

حدد مجموعة، واضغط على  ← إرسال رسالة أو إرسال بريد إلكتروني، وحدد أعضاء ثم اضغط على **تم**.

بطاقة الأعمال

قم بإنشاء بطاقة أعمال وارسلها إلى آخرين.

اضغط على **إعداد ملف التعريف**، وأدخل التفاصيل، مثل رقم الهاتف، وعنوان البريد الإلكتروني والعنوان البريدي، ثم اضغط على **حفظ**. في حالة حفظ معلومات المستخدم عند قيامك بإعداد الجهاز، حدد بطاقة الأعمال في أنا، ثم اضغط على  لتعديلها.

اضغط على  ← مشاركة بطاقة الاسم عبر، ثم حدد أسلوب مشاركة.

الرسائل

استخدم هذا التطبيق لإرسال النصية (SMS) أو رسائل الوسائط المتعددة (MMS).

اضغط على الرسائل على شاشة التطبيقات.

يمكنك أن تتحمل مصاريف إضافية لإرسال الرسائل أو استقبالها أثناء وجودك خارج منطقة الخدمة الرئيسية.  لمعرفة التفاصيل، يُرجى الاتصال بمزوّد الخدمة الخاص بك.



إرسال الرسائل

اضغط على ، وأضف مستلمين، وأدخل رسالة، ثم اضغط على  أو .

استخدم الأساليب التالية لإضافة مستلمين:

- أدخل رقم هاتف.
- اضغط على ، حدد أسماء، ثم اضغط على **تم**.

استخدم الأساليب التالية لعمل رسالة وسائط:

- اضغط على  وارفق صور، ولقطات فيديو، وأسماء، وملاحظات، وأحداث، وغيرها.
- اضغط على  ← إضافة موضوع لإدخال موضوع.

إرسال رسائل مجدولة

أثناء تأليف رسالة، اضغط على  ← رسالة مجدولة. اضبط الوقت والتاريخ، ثم اضغط على موافق. سيرسل الجهاز الرسالة في الوقت والتاريخ المحددان.

- إذا كان الجهاز متوقعًا خلال الفترة المجدولة، أو غير متصل بالشبكة، أو كانت الشبكة غير مستقرة، فلن يتم إرسال الرسالة. 
- تستند هذه الميزة على الوقت والتاريخ المحدد على الجهاز. قد يكون الوقت والتاريخ غير صحيحان في حالة قيامك بالتحرك عبر المناطق الزمنية دون أن تقوم الشبكة بتحديث المعلومات.

الترجمة وإرسال الرسائل

لكي تستخدم ميزة الترجمة أثناء تأليف رسالة، اضغط على  ← ترجمة، اسحب المفتاح ترجمة جهة اليمين، واضبط زوج اللغة، ثم اضغط على موافق.

اضغط على  لترجمة الرسالة، ثم اضغط على تمت. تحل الرسالة المترجمة محل رسالة اللغة المصدر.

عرض الرسائل الواردة

يتم تجميع الرسائل الواردة في مؤشرات ترابط الرسائل حسب الاسم.

حدد اسمًا لعرض رسالة الشخص صاحب هذا الاسم.

الاستماع إلى رسالة صوتية

اضغط مطولاً على 1 على لوحة المفاتيح، ثم اتبع الإرشادات التي ترد من مزود الخدمة.





بريد إلكتروني

استخدم هذا التطبيق لإرسال أو عرض رسائل البريد الإلكتروني. اضغط على بريد إلكتروني على شاشة التطبيقات.



ضبط حسابات البريد الإلكتروني

اضبط حساب البريد الإلكتروني عند فتح بريد إلكتروني لأول مرة. أدخل عنوان البريد الإلكتروني وكلمة المرور. اضغط على التالي بالنسبة لحساب بريد إلكتروني خاص، مثل Google Mail، أو اضغط على إعداد يدوي بالنسبة لحساب البريد الإلكتروني الخاص بالشركة. بعد ذلك، اتبع الإرشادات التي تظهر على الشاشة لاستكمال الضبط. لإعداد حساب بريد إلكتروني آخر، اضغط على  ← الضبط ← إضافة حساب.

إرسال الرسائل

اضغط على حساب البريد الإلكتروني المستخدم، ثم اضغط على  في الجزء السفلي من الشاشة. أدخل المستلمين، والموضوع، والرسالة ثم اضغط على . اضغط على  لإضافة مستلم من قائمة الأسماء. اضغط على  لإرفاق صور، ولقطات فيديو، وأسماء، وملاحظات، وأحداث، وغيرها. اضغط على  لإدراج صور، وأحداث، وأسماء، ومعلومات الموقع وغيرها في الرسالة.

إرسال رسائل مجدولة

- أثناء تأليف رسالة، اضغط على  ← جدولة الإرسال. اختر جدولة الإرسال، اضبط الوقت والتاريخ، ثم اضغط على تمت. سيرسل الجهاز الرسالة في الوقت والتاريخ المحددان.
- إذا كان الجهاز متوقفًا خلال الفترة المجدولة، أو غير متصل بالشبكة، أو كانت الشبكة غير مستقرة، فلن يتم إرسال الرسالة. 
- تستند هذه الميزة على الوقت والتاريخ المحدد على الجهاز. قد يكون الوقت والتاريخ غير صحيحان في حالة قيامك بالتحرك عبر المناطق الزمنية دون أن تقوم الشبكة بتحديث المعلومات.

قراءة الرسائل

حدد حساب بريد إلكتروني لاستخدامه، وسيتم استرداد رسائل جديدة. لاسترداد رسائل جديدة يدوياً، اضغط على .

اضغط على رسالة لقراءتها.



اضغط على علامة تبويب مرفق لفتح المرفقات، ثم اضغط على **حفظ** لحفظه.

Google Mail







استخدم هذا التطبيق للوصول السريع المباشر إلى خدمة Google Mail.

اضغط على **Gmail** على شاشة التطبيقات.

- قد لا يتوفر هذا التطبيق حسب منطقتك أو مزود الخدمة الخاص بك.
- قد يتم تعليم هذا التطبيق بشكل مختلف حسب المنطقة، أو حسب مزود الخدمة الخاص بك.



إرسال الرسائل

- في أي صندوق بريد، اضغط على ، أدخل مستلمين، وموضوع، ورسالة، ثم اضغط على .
- اضغط على  ← إرفاق صورة لإرفاق صور.
- اضغط على  ← إرفاق فيديو لإرفاق لقطات فيديو.
- اضغط على  ← إضافة نسخة/مخفية الوجهة لإضافة مزيد من المستلمين.
- اضغط على  ← حفظ كمسودة لحفظ الرسالة لتسليمها فيما بعد.
- اضغط على  ← إلغاء للبدء من جديد.

قراءة الرسائل



الرد على هذه الرسالة.

الرد على جميع المرسلين أو إعادة توجيه هذه الرسالة إلى الآخرين.

تميز الرسالة كتذكير.

إضافة عنوان البريد الإلكتروني إلى قائمة الأسماء.

معاينة المرفق.

تميز الرسالة كغير مقروءة.

إضافة علامة إلى هذه رسالة.

إبقاء هذه الرسالة للتخزين طويل المدى.

حذف هذه الرسالة.

التسميات

لا يستخدم Google Mail مجلدات فعلية، ولكنه يستخدم تسميات بدلاً من ذلك. عند تشغيل Google Mail، فإنه يعرض الرسائل المسماة البريد الوارد.

اضغط على  لعرض الرسائل بتسميات أخرى.

لإضافة تسمية إلى رسالة، حدد الرسالة، واضغط على ، ثم حدد التسمية لتعيينها.

Hangouts

استخدم هذا التطبيق للدردشة مع الآخرين.

اضغط على Hangouts على شاشة التطبيقات.

قد لا يتوفر هذا التطبيق حسب منطقتك أو مزود الخدمة الخاص بك.



حدد صديق من قائمة الأصدقاء أو أدخل بيانات للبحث وحدد صديق من النتائج لبدء الدردشة.

Google+

استخدم هذا التطبيق لكي تظل على اتصال بالآخرين عبر خدمة الشبكة الاجتماعية الخاصة بـ Google.

اضغط على Google+ على شاشة التطبيقات.

قد لا يتوفر هذا التطبيق حسب منطقتك أو مزود الخدمة الخاص بك.



اضغط على كل الدوائر لتغيير الفئة، ثم قم بالتمرير لأعلى أو لأسفل لعرض محاولات النشر من الدوائر الخاصة بك.

اضغط على  لاستخدام ميزات الشبكة الاجتماعية الأخرى.

مراسلة

استخدم هذا التطبيق للدردشة مع الآخرين عبر خدمة الرسائل الفورية من Google+. اضغط على مراسلة على شاشة التطبيقات.



قد لا يتوفر هذا التطبيق حسب منطقتك أو مزود الخدمة الخاص بك.

حدد صديقًا من قائمة الأصدقاء، وأدخل رسالة في الحقل الموجود في الجزء السفلي من الشاشة، ثم اضغط على ►.

ChatON

استخدم هذا التطبيق للدردشة مع أي جهاز. لاستخدام هذا التطبيق، يجب عليك تسجيل الدخول إلى حساب سامسونج. اضغط على ChatON على شاشة التطبيقات.



قد لا يتوفر هذا التطبيق حسب منطقتك أو مزود الخدمة الخاص بك.

قم بإنشاء قائمة رفقاء بواسطة إدخال أرقام الهواتف، أو عناوين البريد الإلكتروني لحسابات سامسونج، أو بواسطة تحديد رفقاء من قائمة الاقتراحات. أو بدلاً من ذلك، اضغط على تزامن جهات الاتصال لمزامنة الأسماء يدويًا من الجهاز. اضغط على دردشات ← بدأ الدردشة وحدد رفيق لبدء الدردشة.

الويب والشبكة



الإنترنت

استخدم هذا التطبيق لتصفح الإنترنت.
اضغط على الإنترنت على شاشة التطبيقات.



عرض صفحات الويب

اضغط على حقل العنوان، وأدخل عنوان الويب، ثم اضغط على الذهاب.
اضغط على  لمشاركة أو حفظ أو طباعة صفحة الويب الحالية أثناء استعراض صفحة ويب.
لتغيير محرك البحث، اضغط على حقل العنوان ثم اضغط على رمز محرك البحث المجاور لعنوان الويب.



فتح صفحة جديدة

اضغط على  ← إطار جديد.
للذهاب إلى صفحة ويب أخرى، اضغط على ، وتنقل لأعلى أو لأسفل، واضغط على الصفحة لتحديدها.

العلامات المرجعية

لوضع علامة مرجعية على صفحة الويب الحالية، اضغط على  ← إضافة علامة.
لفتح صفحة ويب محددة بعلامة مرجعية، اضغط على  ثم حدد صفحة.

السجل

اضغط على  ← الصفحات السابقة لفتح صفحة ويب من قائمة صفحات الويب التي يتم زيارتها مؤخرًا. لمسح السجل، اضغط على  ← مسح المحفوظات.

الارتباطات

اضغط مطولاً على ارتباط على صفحة الويب لفتحها في صفحة جديدة، أو احفظها، أو انسخها. لعرض الارتباطات المحفوظة، استخدم **ملفات محملة**. (ص. ٩٨)

مشاركة صفحات الويب

لمشاركة عنوان صفحة الويب مع آخرين، اضغط على  ← مشاركة عبر. لمشاركة جزء من صفحة ويب، اضغط مطولاً على النص المطلوب، ثم اضغط على مشاركة.

Chrome

استخدم هذا التطبيق للبحث عن معلومات واستعراض صفحات الويب. اضغط على **Chrome** على شاشة التطبيقات.



قد لا يتوفر هذا التطبيق حسب منطقتك أو مزود الخدمة الخاص بك.



عرض صفحات الويب

اضغط على حقل العنوان ثم أدخل عنوان الويب أو فئة البحث.

فتح صفحة جديدة

اضغط على  ← علامة تبويب جديدة. للذهاب إلى صفحة ويب أخرى، اضغط على  ← صفحة ويب.

البحث عن الويب بواسطة الصوت

اضغط على حقل العنوان، واضغط على ، انطق كلمة أساسية، ثم حدد إحدى الكلمات الأساسية المقترحة التي تظهر.

المزامنة مع أجهزة أخرى

قم بالمزامنة مع علامات التبويب المفتوحة والعلامات المرجعية لاستخدامها مع Chrome على جهاز آخر، عندما تقوم بتسجيل الدخول باستخدام نفس حساب Google. تعرض علامات التبويب المفتوحة على أجهزة أخرى، اضغط على ☰ ← أجهزة أخرى. حدد صفحة ويب لفتحها. تعرض علامات مرجعية، اضغط على ★.

البلوتوث

- ينشئ البلوتوث اتصال لاسلكي مباشر بين جهازين من خلال المسافات القصيرة. استخدم البلوتوث لتبادل البيانات أو ملفات الوسائط مع أجهزة أخرى.
- شركة سامسونج غير مسؤولة عن فقد البيانات المرسلة أو المستقبلية عبر ميزة البلوتوث، أو عن تأخيرها أو سوء استخدامها. 
 - تأكد دائمًا من مشاركة البيانات واستقبالها باستخدام الأجهزة المؤمنة بشكل موثوق منه وبشكل صحيح. في حالة وجود عوائق بين الأجهزة، قد يتم تقليل مسافة التشغيل.
 - بعض الأجهزة، خصوصًا التي لم يتم اختبارها أو اعتمادها من شركة Bluetooth SIG، قد لا تكون متوافقة مع جهازك.
 - لا تستخدم ميزة البلوتوث لأغراض غير قانونية (على سبيل المثال، الاستيلاء على نسخ من الملفات أو الاتصالات التي يتم إجراؤها بطريق غير شرعية لأغراض تجارية).
 - سامسونج غير مسؤولة عن تكرار الاستخدام غير القانوني لميزة البلوتوث.
- لتنشيط البلوتوث، على شاشة التطبيقات، اضغط على الضبط ← الاتصالات ← البلوتوث، ثم اسحب المفتاح البلوتوث جهة اليمين.

الإقتران مع أجهزة البلوتوث أخرى

على شاشة التطبيقات، اضغط على الضبط ← الاتصالات ← البلوتوث ← بحث، واكتشف الأجهزة الموجودة في القائمة. حدد الجهاز الذي تريد إقرانه معه، ثم اقبل مفتاح المرور الذي يتم إنشاؤه تلقائيًا على الجهازين للتأكيد.

إرسال واستقبال البيانات

تدعم العديد من التطبيقات نقل البيانات عبر البلوتوث. مثال على ذلك، **الاستوديو**. افتح **الاستوديو**، وحدد صورة، واضغط على  ← **البلوتوث**، ثم حدد أحد أجهزة البلوتوث. بعد ذلك، اقبل طلب مصادقة البلوتوث على الجهاز الآخر لتلقي الصورة. يتم حفظ الملف المنقول في المجلد **Bluetooth**. في حالة تلقي اتصال، يتم إضافته إلى قائمة الأسماء تلقائيًا.

Screen Mirroring

استخدم هذه الميزة لتوصيل جهازك بشاشة كبيرة بواسطة برنامج **AllShare Cast**، أو **HomeSync**، ثم قم بمشاركة محتوياتك. يمكنك أيضًا استخدام هذه الميزة مع أجهزة أخرى تدعم ميزة **Wi-Fi Miracast**.

-  قد لا يتوفر هذا التطبيق حسب منطقتك أو مزود الخدمة الخاص بك.
- الأجهزة التي تعمل بدعم **Miracast** التي لا تدعم حماية المحتوى الرقمي ذو عرض النطاق العالي (HDCP) قد لا تتوافق مع هذه الميزة.
- قد يتم تخزين بعض الملفات أثناء التشغيل، وذلك حسب اتصال الشبكة.
- لتوفير الطاقة، قم بإلغاء تنشيط هذه الميزة في حالة عدم استخدامها.
- إذا حددت نطاق تردد **Wi-Fi** فقد لا يتم اكتشاف برامج **AllShare Cast** أو **HomeSync** أو قد لا يتم الاتصال بها.
- في حالة قيامك بتشغيل لقطات فيديو أو ألعاب على شاشة التلفزيون، حدد وضع تلفزيون مناسب للتمتع بأفضل تجربة.

على شاشة التطبيقات، اضغط على **الضبط** ← **الاتصالات** ← **Screen Mirroring**، ثم اسحب المفتاح **Screen Mirroring** جهة اليمين. حدد جهازًا، وافتح أو قم بتشغيل ملف ثم تحكم في العرض باستخدام المفاتيح الموجودة في الجهاز. للتوصيل بجهاز يستخدم رمز **PIN**، اضغط مطولاً على اسم الجهاز لإدخال رمز **PIN**.

Samsung Link

استخدم هذا التطبيق لعرض المحتويات المحفوظة على الأجهزة العديدة عبر الإنترنت. يمكنك عرض أي ملف وإرساله موجود على أي جهاز إلى جهاز آخر أو إلى خدمة مخزن ويب. لكي تستخدم هذا التطبيق، يجب عليك تسجيل الدخول إلى حساب سامسونج وتسجيل جهازين أو أكثر. قد تختلف أساليب التسجيل حسب نوع الجهاز. للحصول على المزيد من التفاصيل، اضغط على  ← تعليمات. اضغط على **Samsung Link** على شاشة التطبيقات.



قد لا يتوفر هذا التطبيق حسب منطقتك أو مزود الخدمة الخاص بك.

عند فتح هذا التطبيق، تظهر المحتويات الحالية الواردة من أجهزة مسجلة. يمكنك استعراض تلك المحتويات وممارسة اللعب بها. لبدء مشاركة الملفات، قم بالتمرير إلى **الأجهزة والتخزين** وحدد خيار.

إرسال الملفات

ارسل ملفات إلى أجهزة أخرى أو قم بتحميلها إلى خدمات مخزن الويب. حدد جهازك، واضغط على ، وحدد ملفات ثم اضغط على تم.

مشاركة الملفات

حدد جهاز أو مخزن ويب، واضغط على ، حدد ملفات، واضغط على تم، ثم حدد أسلوب مشاركة.

تشغيل الملفات على جهاز بعيد

حدد جهاز أو مخزن ويب، واضغط على ، حدد ملف، ثم حدد جهاز.

- قد تختلف تنسيقات الملفات المعتمدة حسب الأجهزة المتصلة كمشغل للوسائط.
- قد يتم تخزين بعض الملفات أثناء عرضها، وذلك حسب اتصال الشبكة.



استخدام ميزة Group Play

قم بمشاركة الشاشات باستخدام أجهزة عديدة. حدد فئة فيديو ثم اضغط على . حدد ملفات، واضغط على تم، ثم اضغط على **Group Play**. يتم إنشاء جلسة التشغيل الجماعي ويتم مشاركة الملفات مع أجهزة أخرى في الجلسة.

إدارة المحتويات على خدمة مخزن ويب

حدد خدمة مخزن ويب، ثم اعرض ملفاتك وقم بإدارتها.

لتحميل ملفات من خدمة مخزن الويب، اضغط على ، حدد ملفات، ثم اضغط على تم.

لتسجيل خدمات مخزن الويب إلى الجهاز، اضغط على  ← إعدادات ← خدمة تخزين مسجلة ← ، ثم حدد خدمة مخزن ويب.

Group Play

استخدم هذا التطبيق لمشاركة الشاشات مع أجهزة عديدة. قم بإنشاء أو الانضمام إلى جلسة التشغيل الجماعي، ثم قم بمشاركة الصور، أو المستندات، أو الموسيقى.

اضغط على **Group Play** على شاشة التطبيقات.

- قد لا يتوفر هذا التطبيق حسب منطقتك أو مزود الخدمة الخاص بك.
- أثناء استخدام هذا التطبيق، لا يمكنك استخدام الإنترنت.





إنشاء مجموعة للتشغيل الجماعي

اضغط على إنشاء مجموعة، وحدد كلمة مرور، ثم استخدم الميزات التالية:

- **مشاركة الموسيقى:** حدد ملفات الموسيقى للمشاركة. يمكنك توصيل جهازين أو أكثر واستخدامها لعمل مؤثر صوتي محيطي.
- **مشاركة الصور:** حدد صور لمشاركتها.
- **مشاركة المستندات:** حدد مستندات لمشاركتها.
- **تشغيل الألعاب:** لعب مع الأصدقاء عبر الإنترنت.

اضغط على  واكتب ملاحظة أو ارسم على الشاشة. جميع المشاركين في الجلسة يمكن أن يشاهدوا ما تقوم بإنشائه.

اضغط على  لعرض صور جميع المشاركين في مخطط الصور المصغرة.

اضغط على  لتحديد المزيد من الصور أو المستندات.

اضغط على  لعرض المشاركين في المجموعة.

الانضمام إلى التشغيل الجماعي

اضغط على **انضمام لمجموعة**، وأدخل كلمة المرور، ثم حدد جلسة التشغيل الجماعي للانضمام إليها. حدد فئة وسائط وسيظهر المحتوى الذي يجري مشاركته حاليًا على الجهاز.

WatchON

استخدم هذا التطبيق للتوصيل بتلفزيون لمشاهدة البرامج والأفلام المفضلة.

اضغط على **WatchON** على شاشة التطبيقات.

يجب عليك أولاً توصيل الجهاز بشبكة والتأكد أن منفذ الأشعة تحت الحمراء بالجهاز يواجه التلفزيون.

التوصيل بالتلفزيون

قم بالتوصيل بالتلفزيون لعرض شاشة الجهاز على سطح أكبر وتحكم في التلفزيون عن بُعد باستخدام الجهاز.

حدد بلد ومنطقة. اضغط على  ← إعداد الآن، ثم اتبع الإرشادات التي تظهر على الشاشة لتسجيل التلفزيون على الجهاز. تختلف الخطوات حسب الخيارات التي تحددها.

للتوصيل بأجهزة أخرى، اضغط على  ← الضبط ← غرفتي ← إضافة أجهزة.

الوسائط

الموسيقى

استخدم هذا التطبيق للاستماع إلى الموسيقى.

اضغط على الموسيقى على شاشة التطبيقات.



- لا يتم دعم بعض تنسيقات الملفات حسب إصدار برنامج الجهاز.
- قد لا يتم تشغيل بعض الملفات بطريقة صحيحة حسب طريقة ترميزها المستخدمة.

تشغيل الموسيقى

حدد فئة الموسيقى، ثم حدد أغنية لتشغيلها.

اضغط على صورة الألبوم الموجودة في الجزء السفلي من الشاشة لفتح شاشة مشغل الموسيقى.



للاستماع إلى الأغنيات على مستويات صوتية متساوية، اضغط على  ← الضبط ← مستوى الصوت الذكي.



عندما يكون مستوى الصوت الذكي نشطًا، يمكن أن ينتهي مستوى الصوت أعلى من مستوى صوت الجهاز. توخى بالغ الحذر لتجنب التعرض لفترة طويلة للأصوات العالية لكي تحول دون إتلاف حاسة السمع لديك.

لضبط صوت مخصص أثناء الاستماع إلى الأغنيات باستخدام سماعة رأس، اضغط على  ← الضبط ← Adapt Sound ← مفعّل. عندما تقوم برفع مستوى الصوت إلى المستوى ١٤ أو أعلى، لا يتم تطبيق خيار الصوت التكيفي على تشغيل الموسيقى. إذا قمت بخفض مستوى الصوت إلى المستوى ١٣ أو أقل، يتم إعادة تطبيق الخيار.

ضبط أغنية كنغمة رنين

لاستخدام الأغنية التي يجري تشغيلها حاليًا كنغمة رنين، اضغط على  ← تعيين ← نغمة رنين الهاتف.

إنشاء قوائم تشغيل

قم بعمل التحديد الخاص بك للأغنيات.

اضغط على قوائم التشغيل، ثم اضغط على  ← إنشاء قائمة تشغيل. أدخل عنوانًا واضغط على موافق. اضغط على إضافة موسيقى، حدد الأغنيات المطلوب تضمينها، ثم اضغط على موافق.

لإضافة الأغنية التي يجري تشغيلها الآن إلى قائمة التشغيل، اضغط على  ← إضافة إلى قائمة التشغيل.

تشغيل الموسيقى حسب الحالة النفسية

قم بتشغيل الموسيقى مجمعة حسب الحالة النفسية. يتم إنشاء قائمة التشغيل تلقائيًا بواسطة الجهاز. عند إضافة أغنية جديدة، اضغط على مربع الموسيقى ←  ← تحديث المكتبة.

اضغط على مربع الموسيقى وحدد خلية الحالة النفسية. أو اختر خلايا متعددة من خلال سحب أصبعك.

كاميرا

استخدم هذا التطبيق لالتقاط الصور أو الفيديو.

استخدم الاستوديو لعرض الصور ولقطات الفيديو الملتقطة باسم الجهاز. (ص. ٧٣)

اضغط على الكاميرا على شاشة التطبيقات.



- يتوقف تشغيل الكاميرا تلقائيًا في حالة عدم استخدامها.
- تأكد أن العدسة نظيفة. وإلا، فقد لا يعمل الجهاز بطريقة صحيحة في بعض الأوضاع التي تتطلب مستويات دقة عالية.

إتيكيت الكاميرا

- لا تلتقط الصور أو الفيديو لأشخاص آخرين بدون إذن منهم.
- لا تلتقط الصور أو الفيديو متى كان ذلك غير مسموحاً به قانوناً.
- لا تلتقط الصور أو الفيديو في الأماكن التي قد تنتهك فيها خصوصية الآخرين.

التقاط الصور

التقاط صورة

اضغط على الصورة الموجودة على شاشة المعاينة حيث ينبغي تركيز الكاميرا. عندما يكون الهدف داخل البؤرة، يتحول لون إطار التركيز إلى اللون الأخضر. اضغط على  لالتقاط الصورة.

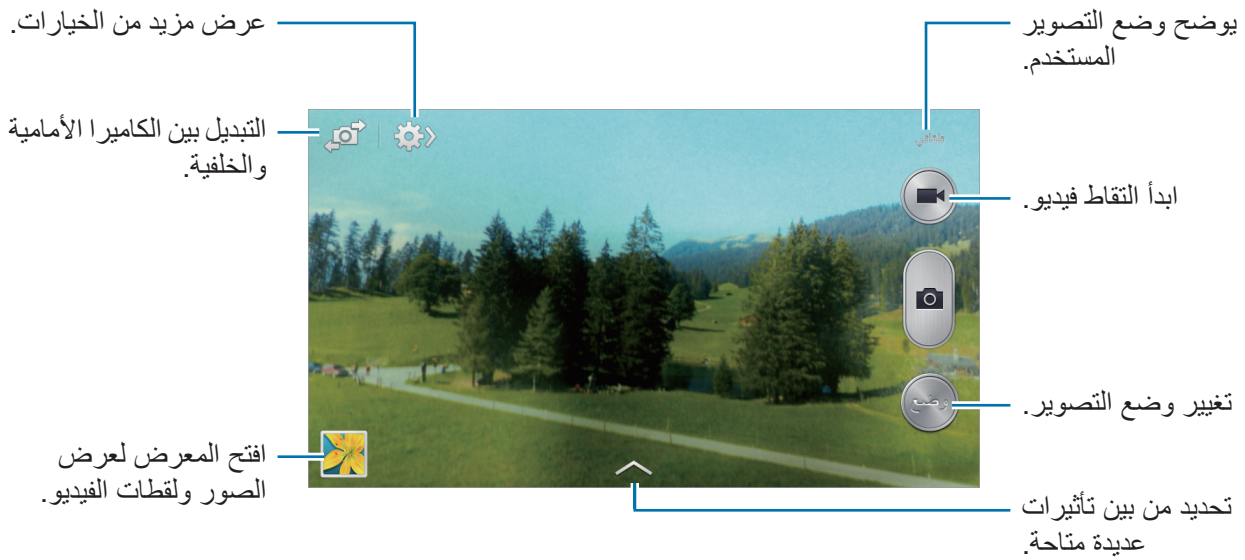



وضع التصوير

تتوفر مؤثرات صور عديدة.

اضغط على وضع، ثم قم بالتمرير لأعلى أو لأسفل الشاشة على الجانب الأيمن منها.

- **تلقائي:** استخدم ذلك للسماح للكاميرا بتقييم البيئات المحيطة وتحديد الوضع المثالي للصورة.
- **وجه جميل:** التقط صورة للوجه البراقة للحصول على صور أكثر جمالاً.
- **أفضل صورة:** التقط سلسلة من الصور ثم قم بحفظ أفضل صورة من بينهم.

- **الالتقاط المستمر:** التقط سلسلة من الصور للأهداف المتحركة.
- **أفضل وجه:** استخدم ذلك لالتقاط لقطات عديدة المجموعات في نفس الوقت ودمجها لإنشاء أفضل صورة ممكنة.
- اضغط على  لالتقاط عدة صور. للحصول على أفضل لقطة، أمسك الكاميرا في وضع الاستعداد وابق ثابتاً أثناء التقاط الصور. عندما يفتح الاستوديو، اضغط على الإطار الأصفر على كل وجه، واختر أفضل وضع فردي للهدف. بعد اختيار وضع لكل فرد، اضغط على **حفظ** لدمج الصور في صورة واحدة، وقم بحفظها.
- **الصوت واللقطة:** استخدم ذلك لالتقاط صورة مع الصوت.
- اضغط على  لالتقاط الصورة. يسجل الجهاز بضعة ثوان من الصوت قبل التقاط صورة.





بينما يتم التقاط الصور بهذا الوضع، يتم تسجيل الصوت بواسطة الميكروفون الداخلي.

- **درجة لون قوية (HDR):** استخدم هذه الخاصية لالتقاط صورة بنسبة تباين محسنة.
- **بانوراما:** التقط صورة مؤلفة من العديد من الصور المسلسلة معاً.
- للحصول على أفضل لقطة، راجع هذه التلميحات.
- حرك الكاميرا ببطء في اتجاه واحد.
- ابق محدّد المناظر عن بعد الموجود في الكاميرا ضمن إطار الدليل.
- تجنب التقاط صور لهدف في مقدمة خلفيات غير محددة، مثل السماوات الفارغة، أو الجدران الخالية.
- **ألعاب رياضية:** استخدم هذا الضبط لتصوير الأهداف سريعة الحركة.
- **ليلي:** استخدم هذا الضبط للصور الملتقطة في الظروف الأكثر إعتاماً.

الصور البانورامية



الصورة البانورامية عبارة عن صورة ذات أفق عريض تتألف من عدة لقطات.

اضغط على وضع ← بانوراما.

- اضغط على  وحرك الكاميرا في اتجاه واحد. عندما يقوم الإطار الأزرق بالمحاذاة مع محدّد المناظر، تلتقط الكاميرا تلقائياً لقطة أخرى بتسلسل بانورامي. لإيقاف الالتقاط، اضغط على .
- إذا كان مستكشف العرض عن بعد خارج الاتجاه، يتوقف الجهاز عن التصوير.



التقاط الفيديو

التقاط فيديو

اضغط على  لالتقاط فيديو. لإيقاف التسجيل مؤقتًا، اضغط على . لإيقاف التسجيل، اضغط على .



أثناء التسجيل، اتبع الإجراءات التالية:

- لتغيير التركيز، اضغط في المكان الذي تريد التركيز عليه. للتركيز على منتصف الشاشة، اضغط على .
- لالتقاط صورة من الفيديو أثناء التسجيل، اضغط على .

قد لا تتوفر وظيفة التكبير عند التسجيل بأعلى مستويات الدقة.



وضع التسجيل

اضغط على  ←  لتغيير وضع التسجيل.

- عادي: استخدم هذا الوضع للجودة العادية.
- حد رسالة الوسائط: استخدم هذا الوضع لتقليل الجودة للإرسال عبر الرسائل.

التكبير والتصغير

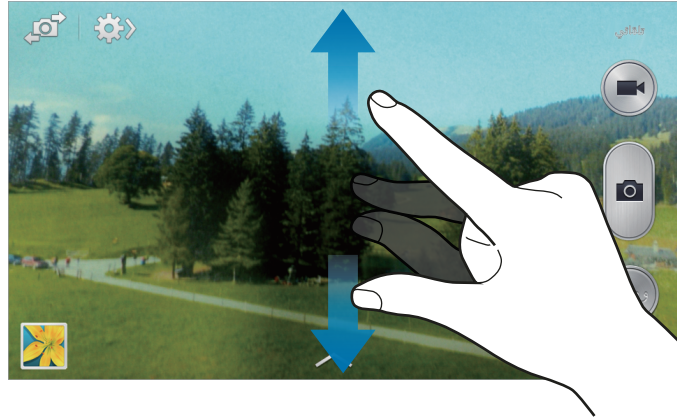

استخدم أحد الأساليب التالية:

- يمكنك استخدام مفتاح مستوى الصوت للتكبير أو للتصغير.
- افرد إصبعين عن بعضهما البعض على الشاشة للتكبير، وضمهما معًا على الشاشة للتصغير.
- يتوفر تأثير التكبير/التصغير عند استخدام ميزة التكبير أثناء التقاط فيديو.





مشاركة لقطة

اضغط على  ← ، ثم حدد أحد الإجراءات التالية:



- **مشاركة اللقطة:** ارسل صورة مباشرة إلى جهاز آخر عبر Wi-Fi Direct.
- **مشاركة صورة الصديق:** اضبط الجهاز للتعرف على وجه الشخص الذي قمت بوضع علامة عليه في الصورة وارسلها إلى هذا الشخص.
- **مشاركة صور ChatON:** ارسل صورة إلى جهاز آخر عبر ChatON.
- **مستكشف العرض عن بعد:** اضبط الجهاز للتحكم في الكاميرا عن بُعد.

التحكم في الكاميرا عن بُعد

اضبط الجهاز كمستكشف بعيد للتحكم في الكاميرا عن بُعد.

اضغط على  ←  ← مستكشف العرض عن بُعد، ثم اتصل بالجهاز والكاميرا باستخدام Wi-Fi Direct. اضغط على  لالتقاط صورة عن بُعد باستخدام الجهاز كمستكشف عن بُعد.

تهيئة الضبط للكاميرا

اضغط على  ←  لتهيئة الضبط للكاميرا. لا تتوفر جميع الخيارات التالية في كل من أوضاع الكاميرا الثابتة وكاميرا الفيديو. قد تختلف الخيارات المتوفرة حسب نوع الوضع.

- **حجم الصورة / حجم الفيديو:** حدد مستوى دقة. استخدم مستوى دقة أعلى للتمتع بجودة أعلى. ولكن ذلك قد يستغرق المزيد من مساحة الذاكرة.
- **كشف الوجه:** قم بتعيين الجهاز للتعرف على وجوه الناس ومساعدتك على التقاط الصور الخاصة بهم.
- **القياس:** حدد أسلوب قياس. يحدد ذلك كيفية حساب قيم الضوء. **تركيز على المنتصف** يقيس إضاءة الخلفية في منتصف المنظر. **نقطة** يقيس قيمة الضوء في موقع محدد. **مصفوفة** يقيس المشهد بالكامل.
- **ISO:** حدد قيمة ISO. يتحكم ذلك في حساسية الكاميرا للضوء. ويتم قياس ذلك على مكافئات فيلم الكاميرا. تخصص القيم المنخفضة للأهداف الثابتة أو ساطعة الإضاءة. بينما تخصص القيم الأعلى للأهداف سريعة التحرك أو الأهداف معتمدة الإضاءة.
- **ضد الاهتزاز:** قم بتنشيط أو إلغاء تنشيط مانع الاهتزاز. يساعد مانع الاهتزاز على التركيز أثناء التحرك بالكاميرا.
- **حفظ باسم:** اضبط الجهاز لحذف الصورة الأصلية عند التقاط صور بوضع درجة لون قوية.
- **علامة GPS:** ارفق رمز موقع GPS بالصورة. قم بتنشيط هذه الميزة عند التقاط صور لإنشاء ألبومات في اليوم الحكايات.
- لتحسين إشارات GPS، تجنب التصوير في الأماكن التي تعاق فيها الإشارة، كما هو الحال بين المباني أو في المناطق المنخفضة، أو في ظروف الطقس السيئة.
- قد يظهر موقعك في الصور عندما تقوم بتحميلها على الويب. لكي تتجنب ذلك، قم بإلغاء تنشيط ضبط رمز GPS.



- إعادة عرض: تعرض الصور الملتقطة لفترة وجيزة.
- مفتاح الصوت: اضبط الجهاز لاستخدام مفتاح مستوى الصوت للتحكم في الغالق أو وظيفة التكبير.
- الموقت: استخدم ذلك للقطات التي يتم تأخيرها زمنياً.
- توازن اللون الأبيض: حدد موازنة لون أبيض مناسبة، بحيث تتمتع الصور بألوان قريبة إلى الصور الطبيعية إلى أقصى قدر ممكن. يتم تصميم الضبط بما يتناسب مع مواقف إضاءة محددة. يكون هذا الضبط مشابهاً لنطاق الحرارة بالنسبة لتعريض موازنة اللون الأبيض في الكاميرات الاحترافية.
- قيمة الإضاءة: قم بتغيير قيمة التعريض. يحدد ذلك مقدار الضوء الذي يستقبله مستشعر الكاميرا. بالنسبة للمواقف منخفضة الإضاءة، استخدم قيمة تعريض أعلى.
- خطوط الإرشاد: تعرض أدلة محدد المناظر للمساعدة على التركيب عند تحديد الأهداف.
- فلاش: قم بتنشيط الفلاش أو إلغاء تنشيطه.
- التحكم الصوتي: اضبط الكاميرا لالتقاط صور بواسطة الأوامر.
- اسم الملف السياقي: اضبط الكاميرا لعرض علامات سياقية. قم بتنشيط ذلك لاستخدام Tag Buddy في الاستوديو و ألبوم الحكايات.
- التخزين: حدد موقع الذاكرة للتخزين.
- إرجاع: أعد تعيين ضبط الكاميرا.

الاختصارات

- أعد تنظيم الاختصارات للوصول بسهولة إلى الخيارات العديدة للكاميرا.
- اضغط على  ← تعديل الإعدادات السريعة.
- اضغط مطولاً على أحد الخيارات، واسحبه إلى الفتحة الموجودة في الجزء العلوي من الشاشة. يمكنك نقل الرموز الأخرى داخل القائمة بواسطة الضغط عليها ثم سحبها.

الاستوديو

استخدم هذا التطبيق لعرض الصور ولقطات الفيديو.

اضغط على الاستوديو على شاشة التطبيقات.

- لا يتم دعم بعض تنسيقات الملفات حسب البرنامج المثبت على الجهاز.
- قد لا يتم تشغيل بعض الملفات بطريقة صحيحة حسب طريقة ترميزها المستخدمة.



عرض الصور

يؤدي تشغيل الاستوديو إلى عرض المجلدات المتاحة. عندما يقوم تطبيق آخر مثل بريد إلكتروني، بحفظ صورة، فإن مجلد **Download** يتم إنشاؤه تلقائيًا لكي يحتوي الصور. وبنفس الطريقة، فإن النقاط لقطة شاشة يؤدي إلى إنشاء المجلد **Screenshots** تلقائيًا. حدد مجلد لفتحه.

في أحد المجلدات، يتم عرض الصور حسب تاريخ الإنشاء. حدد صورة لعرضها ملء الشاشة. تنقل إلى اليسار أو اليمين لعرض الصورة السابقة أو التالية.

التكبير والتصغير

استخدم الأساليب التالية لتكبير صورة:

- اضغط ضغطًا مزدوجًا في أي مكان للتكبير.
- افرق إصبعين من يديك عن بعضهما في أي مكان للتكبير. ضمهما معًا للتصغير، أو اضغط عليهما ضغطًا مزدوجًا للرجوع.

عرض الصور باستخدام ميزة الحركة

استخدم ميزة الحركة لتنفيذ وظيفة بحركة معينة.

على شاشة التطبيقات، اضغط على الضبط ← جهازي ← الحركات والإشارات ← الحركة، اسحب المفتاح الحركة جهة اليمين، ثم قم بتشغيل المفتاح لكل ميزة. للتوقف عن استخدام ميزة حركة، أوقف تشغيل المفتاح للميزة.

تشغيل الفيديو

تعرض ملفات الفيديو الرمز  في المعاينة. حدد فيديو لمشاهدته واضغط على .

اقتصاص شرائح من فيديو

حدد فيديو ثم اضغط على . حرك القوس البادئ إلى نقطة البدء المطلوبة، وحرك قوس الإنهاء إلى نقطة الإنهاء المطلوبة، ثم احفظ الفيديو.

تعديل الصور

عند عرض صورة، اضغط على  واستخدم الوظائف التالية:

- **المفضلة:** أضف الصورة إلى قائمة المفضلة.
- **عرض الشرائح:** ابدأ عرض الشرائح بالصور الموجودة في المجلد الحالي.
- **إطار الصور:** استخدم ذلك لإضافة إطار وملاحظة لإحدى الصور. يتم حفظ الصور المعدلة في المجلد **Photo frame**.
- **ملاحظة صورة:** استخدم هذه الخاصة لتدوين ملاحظة على الجهة الخلفية من الصورة. اضغط على  لتعديل الملاحظة.
- **نسخ إلى الحافظة:** قم بالنسخ إلى الحافظة.
- **تغيير الاسم:** أعد تسمية الملف.
- **مشاركة صورة الصديق:** ارسل الصورة إلى شخص تم تمييز وجهه بعلامة في الصورة.
- **تدوير لليساار:** قم بالتدوير عكس اتجاه عقارب الساعة.
- **تدوير لليمين:** قم بالتدوير في اتجاه عقارب الساعة.
- **قص:** قم بتغيير حجم الإطار الأزرق لاقتصاص وحفظ الصورة بداخله.
- **المسح بحثاً عن أجهزة مجاورة:** ابحث عن الأجهزة التي تكون وظيفة مشاركة الوسائط بها نشطة.
- **تعيين:** اضبط الصورة كخلفية أو كصورة اسم.
- **التفاصيل:** اعرض تفاصيل الصورة.
- **الضبط:** قم بتغيير ضبط المعرض.

تعديل الصور

عند عرض صورة، اضغط على  واستخدم الوظائف التالية:



- تدوير: قم بتدوير الصورة.
- قص: قم باقتصاص الصورة.
- اللون: اضبط الإشباع أو سطوع الصورة.
- مؤثر: تطبيق التأثيرات على الصورة.
- صورة شخصية: قم بتصحيح العين الحمراء، واضبط وأعد لمس الأوجه، أو قم بعمل خلفية ضبابية.
- لاصق: ارفق الملصقات.
- الرسم: ارسم الصورة.
- إطار: قم بتطبيق الإطارات على الصورة.

الصور المفضلة

عند عرض صورة، اضغط على  ← المفضلة لإضافة الصورة إلى قائمة المفضلة.



حذف الصور

استخدم أحد الأساليب التالية:

- في أحد المجلدات، اضغط على  ← تحديد عنصر، وحدد الصور بواسطة وضع علامة اختيار، ثم اضغط على .
- عند عرض صورة، اضغط على .

مشاركة الصور

استخدم أحد الأساليب التالية:

- في أحد المجلدات، اضغط على  ← تحديد عنصر، وحدد الصور بواسطة وضع علامة اختيار، ثم اضغط على  لإرسالها إلى آخرين.
- عند عرض صورة، اضغط على  لإرسالها إلى الآخرين أو لمشاركتها عبر خدمات الشبكة الاجتماعية.

الضبط كخلفية

عند عرض صورة، اضغط على  ← تعيين لضبط الصورة كخلفية أو لتعيينها إلى اسم.

وضع رموز على الوجوه

اضغط على  ← **الضبط**، ثم ضع علامة اختيار أمام **بصمة الوجه**. يظهر إطار أصفر اللون حول الوجه الذي يتم التعرف عليه في الصورة. اضغط على الوجه، واضغط على **إضافة اسم**، ثم حدد أو أضف اسمًا. عند ظهور رمز الوجه على إحدى الصور، اضغط على رمز الوجه واستخدم الخيارات المتاحة، مثل إجراء المكالمات أو إرسال الرسائل.

قد تفشل عملية التعرف على الوجه حسب زاوية الوجه، أو حجمه، أو لون البشرة، أو التعبير الوجهي، أو ظروف الإضاءة، أو الملحقات التي يرتديها الهدف.



استخدام Tag Buddy

اضغط على  ← **الضبط** ← **العلامة المساعدة**، ثم اسحب المفتاح **العلامة المساعدة** جهة اليمين لعرض علامة سياقية (الطقس، والموقع، والتاريخ، واسم الشخص) عند فتح صورة.



ألبوم الحكايات

استخدم هذا التطبيق لإنشاء الألبوم الرقمي الخاص بك للاحتفاظ بقصصك بواسطة تنظيم الصور بدقة وبشكل تلقائي. اضغط على **ألبوم الحكايات** على شاشة التطبيقات.

قد لا يتوفر هذا التطبيق حسب منطقتك أو مزود الخدمة الخاص بك.



إنشاء ألبومات الحكايات

اضغط على  ← **حسب معلومات العلامة لإنشاء ألبوم حكايات تلقائيًا**. حدد معيار، ثم اضغط على **بحث عن صور**. أدخل عنوانًا للألبوم، وحدد سمة، ثم اضغط على **إنشاء ألبوم**. لإنشائه يدويًا، اضغط على  ← **من الاستديو**.

إنشاء ألبومات موصى بها

عند التقاط صور في موقع واحد، يقوم الجهاز بفرز الصور تلقائيًا إلى ألبومات حسب الفئة التي تحددها ويقترح عمل ألبومات جديدة.

اضغط على  ← الضبط ← المدينة الرئيسية، ثم اضبط طريقة للتعرف على موقعك. حدد نوع الألبوم واضبط حد أدنى لعدد الصور.

عندم تلتقط صور تتوافق مع الفئة التي تحددها، يقترح الجهاز عمل ألبوم.

اضغط على  ← من الاقتراحات. حدد ألبومًا، وأدخل عنوانًا للألبوم، ثم اضغط على إنشاء ألبوم.

يوصي الجهاز بعمل أومات حكايات عندما تضغط على الرقم المحدد مسبقًا من الصور في يوم واحد.



عرض ألبومات الحكايات

حدد ألبوم حكايات. تظهر صورة الغلاف على الصفحة الأولى. تنقل إلى اليسار أو اليمين لعرض الصور في ألبوم الحكايات.

عند عرض صورة، اضغط على  واستخدم الوظائف التالية:

- إضافة محتوى: أضف مزيد من المحتوى إلى الصفحة الحالية.
- إزالة المحتوى: احذف المحتوى الموجود في الصفحة الحالية.
- تعديل: قم بتغيير تخطيط الصفحة أو تعديل الصور الموجودة في الصفحة الحالية.
- تغيير السمة: قم بتغيير السمة لتخطيط الصفحة.
- عرض الشرائح: ابدأ عرض الشرائح بالصور الموجودة في الألبوم الحالي.
- مشاركة عبر: ارسل الألبوم إلى آخرين.
- تصدير: قم بتصدير الألبوم إلى مواقع تخزين أخرى.
- طلب كتاب الصور: قدم طلبًا للألبوم المطبوع.
- مسح الصفحة: مسح الصفحة.

تعديل الصور

اضغط على الصورة الخاصة بالصفحة الموجودة في الألبوم.

لإضافة تسمية، اضغط على

لإرسال الصورة إلى آخرين، اضغط على

لحذف الصورة، اضغط على

لتطبيق التأثيرات على الصورة، اضغط على

لبدء عرض الشرائح، اضغط على ← عرض الشرائح ← بدء عرض الشرائح.

لضبط الصورة كصورة غلاف ألبوم، اضغط على ← تعيين كغلاف.

لتدوير الصورة عكس اتجاه عقارب الساعة، اضغط على ← تدوير لليسار.

لتدوير الصورة في اتجاه عقارب الساعة، اضغط على ← تدوير لليمين.

فيديو

استخدم هذا التطبيق لعرض ملفات الفيديو.

اضغط على فيديو على شاشة التطبيقات.

- لا يتم دعم بعض تنسيقات الملفات حسب برنامج الجهاز.
- قد لا يتم تشغيل بعض الملفات بطريقة صحيحة حسب طريقة ترميزها المستخدمة.



تشغيل الفيديو

حدد فيديو للتشغيل.

ضبط مستوى الصوت.

التخطي إلى الفيديو التالي. اضغط مطولاً للتقدم للأمام سريعاً.

تقليل حجم شاشة الفيديو.

إيقاف العرض مؤقتاً وإستأنافه.

إعادة تشغيل الفيديو الحالي أو التخطي إلى الفيديو السابق. اضغط مطولاً للرجوع للخلف سريعاً.

تغيير أبعاد الشاشة.

الانتقال للأمام أو للخلف بواسطة سحب الشريط.

امسح الأجهزة بدعم DLNA.

حذف الفيديو

اضغط على  ← مسح، وحدد فيديو بواسطة وضع علامة اختيار، ثم اضغط على مسح.

مشاركة الفيديو

اضغط على  ← مشاركة عبر، حدد فيديو بواسطة الاختيار، واضغط على تم، ثم حدد وسيلة مشاركة.

استخدام مشغل الفيديو المنبثق

استخدم هذه الميزة لاستخدام تطبيقات أخرى بدون غلق مشغل الفيديو. أثناء مشاهدة الفيديو، اضغط على  لاستخدام المشغل المنبثق.

افرد إصبعين عن بعضهما البعض على الشاشة لتكبير المشغل، وضمهما معًا على الشاشة لتصغيره. لنقل المشغل، قم بسحبه إلى موقع آخر.

شراء لقطات فيديو

اضغط على تنزيل ← ذهاب إلى المتجر، ثم حدد فيديو.

YouTube

استخدم هذا التطبيق لمشاهدة الفيديو من موقع YouTube على الويب.

اضغط على YouTube على شاشة التطبيقات.

قد لا يتوفر هذا التطبيق حسب منطقتك أو مزود الخدمة الخاص بك.



مشاهدة الفيديو

اضغط على 🔍، ثم أدخل كلمة أساسية. حدد إحدى نتائج البحث لمشاهدة فيديو. قم بتدوير الجهاز إلى الاتجاه الأفقي للعرض ملء الشاشة.

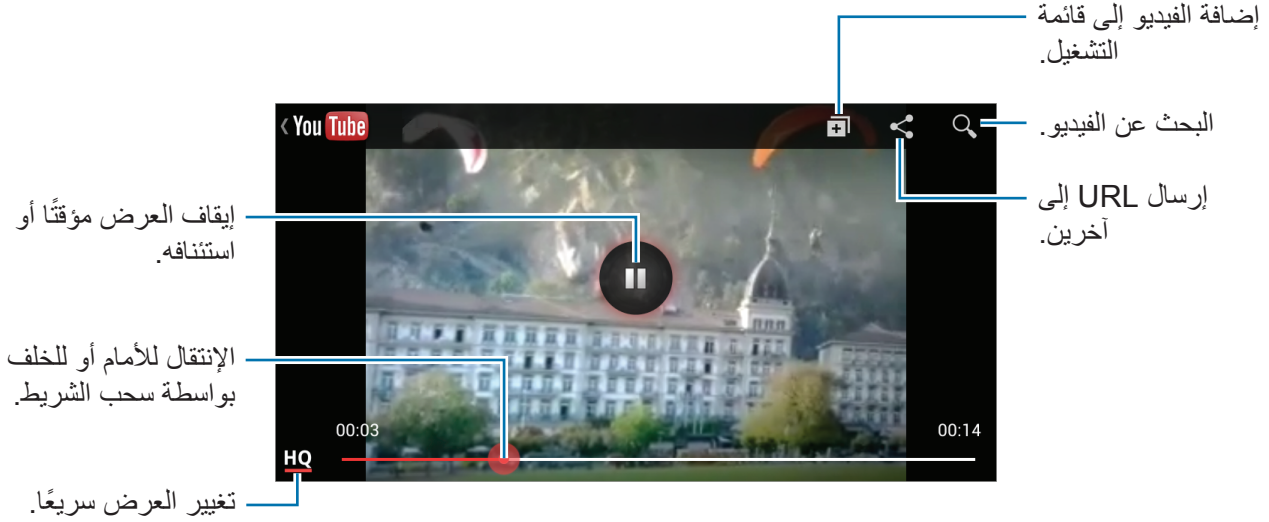

مشاركة الفيديو

حدد الفيديو لعرضه، واضغط على ➦، ثم حدد أسلوب مشاركة.

تحميل الفيديو

حدد حسابك، واضغط على ⬆️، وحدد فيديو، وأدخل معلومات للفيديو، ثم اضغط على ⬆️.

راديو FM

تعلم كيفية الاستماع إلى الموسيقى والأخبار على راديو FM. للاستماع إلى راديو FM، يجب عليك توصيل سماعة رأس تعمل كهوائي راديو.

اضغط على راديو FM على شاشة التطبيقات.

الاستماع إلى راديو FM

قم بتوصيل سماعة الرأس بالجهاز قبل تشغيل راديو FM.

يقوم راديو FM بالبحث ويحفظ المحطات المتاحة تلقائيًا عند تشغيله لأول مرة.



اضغط على لتشغيل راديو FM. حدد محطة الراديو التي تريدها من قائمة المحطات واضغط على للعودة إلى شاشة راديو FM.



البحث عن محطات الراديو

اضغط على ← بحث، ثم حدد خيار البحث. يقوم راديو FM بمسح المحطات المتاحة صوتيًا وحفظها تلقائيًا. حدد محطة الراديو التي تريدها من قائمة المحطات واضغط على للعودة إلى شاشة راديو FM.

إضافة محطات إلى قائمة المفضلة

قم بالتمرير إلى محطة راديو، ثم اضغط على لإضافة المحطة إلى قائمة المفضلة.

التطبيقات ومخازن الوسائط

سوق Play

استخدم هذا التطبيق لشراء وتنزيل التطبيقات والألعاب التي يمكن تشغيلها على الجهاز. اضغط على سوق Play على شاشة التطبيقات.

قد لا يتوفر هذا التطبيق حسب منطقتك أو مزود الخدمة الخاص بك.



تثبيت التطبيقات

استعرض التطبيقات حسب الفئة، أو اضغط على 🔍 للبحث بكلمة أساسية. حدد تطبيقاً لعرض معلومات حوله. لتنزيله، اضغط على تثبيت. إذا كانت هناك تكلفة مقابل تنزيل التطبيق، فاضغط على السعر واتبع الإرشادات التي تظهر على الشاشة لاستكمال عملية الشراء.

- عند توفر إصدار جديد من أي تطبيق مثبت، يظهر رمز التحديث في الجزء العلوي من الشاشة لتنبيهك إلى وجود تحديث. افتح لوحة الإشعارات واضغط على الرمز لتحديث التطبيق.
- لتثبيت التطبيقات التي قمت بتنزيلها من مصادر أخرى، على شاشة التطبيقات، اضغط على الضبط ← المزيد ← الحماية ← مصادر غير معروفة.



إلغاء تثبيت التطبيقات

قم بإلغاء تثبيت التطبيقات المشتراة من سوق Play. اضغط على ≡ ← تطبيقاتي، وحدد تطبيقاً لحذفه من قائمة التطبيقات المثبتة، ثم اضغط على إزالة.

Samsung Hub

استخدم هذا التطبيق لشراء محتوى الوسائط المتعددة وتنزيلها. يمكنك أيضًا إدارة المحتوى على الجهاز. اضغط على **Samsung Hub** على شاشة التطبيقات.

شراء محتوى الوسائط المتعددة

حدد فئة خدمة، وحدد محتوى وسائط، ثم أكمل عملية الشراء.

إدارة المحتوى على الجهاز

حدد فئة خدمة، وقم بالتمرير إلى اليسار ثم قم بإدارة المحتوى على الجهاز.

Samsung Apps

استخدم هذا التطبيق لشراء وتنزيل تطبيقات سامسونج المخصصة. لمزيد من المعلومات، تفضل بزيارة www.samsungapps.com.

اضغط على **Samsung Apps** على شاشة التطبيقات.

قد لا يتوفر هذا التطبيق حسب منطقتك أو مزود الخدمة الخاص بك.



تنصيب التطبيقات

استعرض التطبيقات حسب الفئة.

للبحث عن تطبيق، اضغط على **Q** في الجزء العلوي من الشاشة، ثم أدخل كلمة أساسية في حقل البحث. حدد تطبيقًا لعرض معلومات حوله. لتنزيله، اضغط على **مجاناً**. إذا كانت هناك تكلفة مقابل تنزيل التطبيق، فاضغط على السعر واتبع الإرشادات التي تظهر على الشاشة لاستكمال عملية الشراء.

عند توفر إصدار جديد من أي تطبيق مثبت، يظهر رمز التحديث في الجزء العلوي من الشاشة لتنبيهك إلى وجود تحديث. افتح لوحة الإشعارات واضغط على الرمز لتحديث التطبيق.



موسيقى Play

استخدم هاذ التطبيق للاستماع إلى الموسيقى من الجهاز أو بث الموسيقى من خدمة سحابة Google. اضغط على **موسيقى Play** على شاشة التطبيقات.

قد لا يتوفر هذا التطبيق حسب منطقتك أو مزود الخدمة الخاص بك.





قم بتشغيل الموسيقى بواسطة تحديد فئة موسيقى أو مشاركة الأغنيات مع الآخرين بواسطة تحميلها إلى مخزن سحابة Google.

الأدوات المساعدة

مذكرة S

استخدم هذا التطبيق لإنشاء ملاحظة باستخدام الصور والتسجيلات الصوتية.
اضغط على مذكرة S على شاشة التطبيقات.

تأليف المذكرات

قم بإنشاء ملاحظات تضم محتوى ثري بواسطة عمل رسومات بإصبعك أو إضافة صور أو مذكرات صوتية.
اضغط على  للكتابة أو الرسم على الشاشة، أو اضغط على  لإدخال نص باستخدام لوحة المفاتيح.

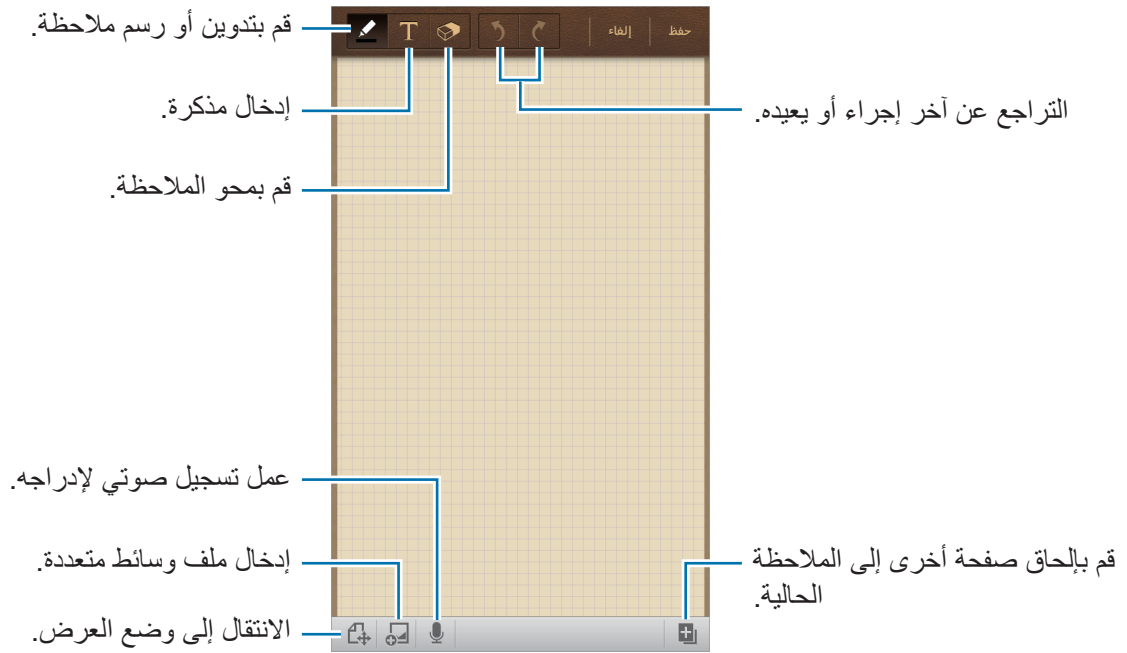

عند كتابة مذكرة موجزة، اضغط على  مرة أخرى لتغيير نوع القلم، أو سمك الخط، أو لون القلم.
عند محو الملاحظة المكتوبة، اضغط على  مرة أخرى لتغيير حجم الممحاة أو لمسح الملاحظة.

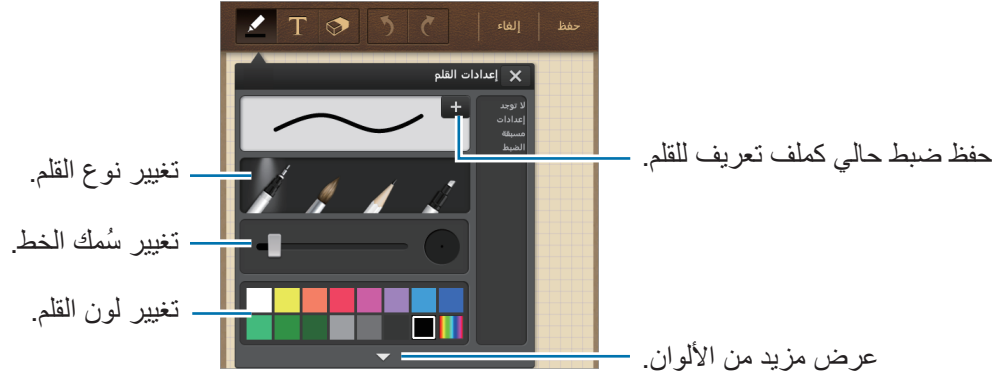

لتغيير خلفية الورقة، اضغط على  ← تغيير الخلفية.

لإضافة علامات، اضغط على  ← إضافة علامة.

إدراج ملفات وسائط متعددة أو تسجيلات صوتية

اضغط على  لإدراج ملفات وسائط متعددة. اضغط على  لإدراج تسجيل صوتي.

استعراض المذكرات

استعرض الصور المصغرة للمذكرات بواسطة التمرير لأعلى أو لأسفل.









للبحث عن مذكرة، اضغط على  ← بحث.

لحذف مذكرة، اضغط على  ← حذف.

لفرز الملاحظات حسب التاريخ، أو العنوان، أو العلامة، أو غيرها، اضغط على  ← فرز بواسطة.

لتغيير وضع العرض، اضغط على  ← عرض القائمة.
 لإنشاء مذكرة بواسطة استيراد ملف، اضغط على  ← استيراد.
 لتصدير ملاحظات كتتنسيق ملف آخر، اضغط على  ← تصدير.
 لإنشاء مجلد، اضغط على  ← إنشاء مجلد.
 لنقل ملاحظات إلى مجلد آخر، اضغط على  ← نقل.
 لنسخ ملاحظات، اضغط على  ← نسخ.
 لتغيير ضبط S Memo، اضغط على  ← الضبط.
 للوصول إلى معلومات التعليمات لـ S Memo، اضغط على  ← مساعدة.

عرض مذكرة

اضغط على الصورة المصغرة للملاحظة لفتحها.
 لحذف مذكرة، اضغط على  ← حذف.
 لإرسال الملاحظة إلى آخرين، اضغط على  ← مشاركة عبر.
 لحفظ الملاحظة كملف صورة أو كملف PDF، اضغط على  ← تصدير.
 لإضافة المذكرة كقائمة المفضلة، اضغط على  ← إضافة إلى المفضلة.
 لحفظ الملاحظة كحدث، اضغط على  ← إنشاء حدث.
 لضبط مذكرة كتطبيق مصغر أو خلفية للشاشة الرئيسية، اضغط على  ← تعيين.
 لتعديل المذكرة، اضغط على .
 لتشغيل تسجيل الصوت، اضغط على .

مخطط S

استخدم هذا التطبيق لإدارة الأحداث والمهام.
 اضغط على **S مخطط** على شاشة التطبيقات.

إنشاء أحداث أو مهام

- اضغط على ، ثم استخدم أحد الأساليب التالية:
- **إضافة حدث:** أدخل حدث مع ضبط متكرر اختياري.
 - **إضافة مهمة:** أدخل مهمة مع ضبط أولوية اختيارية.

لإضافة حدث أو مهمة بطريقة أكثر سرعة، اضغط على تاريخ لتحديده واضغط عليه مرة أخرى.



أدخل عنواناً وحدد التقويم لاستخدامه، أو قم بالمزامنة معه. ثم اضغط على **تعديل تفاصيل الحدث** أو **تعديل تفاصيل المهمة** لإضافة مزيد من التفاصيل، مثل عدد مرات تكرار الحدث، ومتى يكون له تنبيه مقدم، أو متى يحدث. ارفق خريطة تعرض موقع الحدث. أدخل الموقع في **الحقل الموقع**، واضغط على  بجوار الحقل، ثم حدد نقطة على موقع محدد بواسطة الضغط مطولاً على الخريطة التي تظهر. ارفق مذكرة من ملاحظة S. اضغط على **مذكرات**، ثم قم بتأليف مذكرة جديدة أو حدد إحدى المذكرات الحالية. ارفق صورة. اضغط على **الصور**، ثم التقط صورة أو حدد إحدى الصور الحالية.

المزامنة مع تقويم Google

على شاشة التطبيقات، اضغط على **الضبط** ← **حسابات** ← **Google** ضمن **حساباتي** ← حساب Google ← **مزامنة تقويم**. للمزامنة اليدوية للتحديث، على شاشة التطبيقات، اضغط على **مخطط S** ← **مزامنة**. لعرض الأحداث أو المهام المتزامنة، اضغط على **≡** ← **الضبط** ← **التقاويم** ← الشاشة، ضع علامة اختيار أمام حساب Google، ثم اضغط على **تمت**.

تغيير نوع التقويم

حدد نوع واحد من بين أنواع مختلفة من التقاويم بما في ذلك العام، والشهر، والأسبوع، وغيرها في الجانب الأيمن من الشاشة. يمكن استخدام إيماءة ضغط لتغيير نوع التقويم. على سبيل المثال، اضغط لتغيير من التقويم الشهري إلى التقويم السنوي، وافرق بين إصبعيك لتغيير التقويم السنوي إلى تقويم شهري.

البحث عن أحداث

اضغط على  ← بحث، ثم أدخل كلمة أساسية للبحث عنها. لعرض أحداث التقويم، اضغط على اليوم في الجزء العلوي من الشاشة.

حذف الأحداث

حدد تاريخ أو حدث، ثم اضغط على  ← مسح.

مشاركة الأحداث

حدد حدث، واضغط على  ← مشاركة عبر، وحدد أسلوب مشاركة.



Dropbox





استخدم هذا التطبيق لحفظ ومشاركة الملفات مع آخرين عبر مخزن سحابة Dropbox. عندما تحفظ الملفات إلى Dropbox، يقوم جهازك بالمزامنة تلقائيًا مع خادم الويب وأي أجهزة كمبيوتر أخرى مثبت عليها Dropbox. اضغط على **Dropbox** على شاشة التطبيقات.

قد لا يتوفر هذا التطبيق حسب منطقتك أو مزود الخدمة الخاص بك.



عند تشغيل Dropbox لأول مرة، اضغط على **Start** لتنشيطه. اتبع الإرشادات التي تظهر على الشاشة لاستكمال الضبط.

بمجرد تنشيط Dropbox مرة واحدة، يتم تحميل الصور والفيديو الملتقطة بكاميرا الجهاز إلى Dropbox تلقائيًا. لعرض لصور أو الفيديو المحمل، اضغط على . لمشاركة أو حذف الملفات أو لإنشاء ألبومات، اضغط على  ثم حدد ملفات.

لتحميل الملفات إلى Dropbox، اضغط على  ←  ← Upload here ← Photos or videos أو Other files. لفتح ملفات افي Dropbox، حدد ملف. أثناء عرض الصور أو الفيديو، اضغط على  لإضافته إلى قائمة المفضلة. لفتح ملفات في قائمة المفضلة، اضغط على .

سحابة

استخدم هذه الميزة لمزامنة الملفات أو لنسخ الضبط احتياطيًا وبيانات التطبيق مع حساب سامسونج. على شاشة التطبيقات، اضغط على الضبط ← حسابات ← سحابة.

قد لا يتوفر هذا التطبيق حسب منطقتك أو مزود الخدمة الخاص بك. 

المزامنة مع حساب سامسونج

اضغط على حساب سامسونج أو على إعدادات المزامنة لمزامنة الملفات.

النسخ الاحتياطي أو الاستعادة للبيانات

اضغط على نسخة احتياطية أو ارجاع الضبط لعمل نسخة احتياطية من البيانات أو لاستعادتها مع حساب سامسونج.

المزامنة مع Dropbox

اضغط على ربط حساب Dropbox، ثم أدخل حساب Dropbox. اتبع الإرشادات التي تظهر على الشاشة لاستكمال الضبط.

بمجرد تسجيل الدخول، اضغط على Allow وسيقوم الجهاز بمزامنة الملفات تلقائيًا مع Dropbox حيث يمكنك عمل بعض التغييرات.

الساعة

استخدم هذا التطبيق لضبط التنبيهات، ومراجعة الوقت في أي موقع في العالم، وقياس مدة حدث، أو ضبط الموقت، أو استخدامها كساعة مكتب. اضغط على الساعة على شاشة التطبيقات.

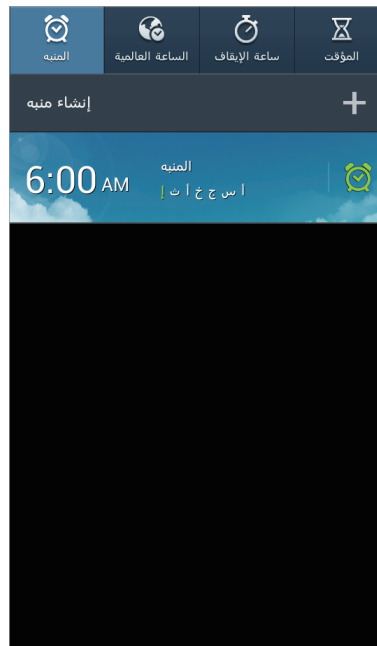

تشغيل هذا الإنذار أو إيقاف تشغيله.

المنبه

ضبط التنبيهات

- اضغط على إنشاء منبه، اضبط وقتاً لكي ينطلق فيه التنبيه، وحدد الأيام التي سينكرر فيها التنبيه، ثم اضغط على حفظ.
- تنبيه الموقع: اضبط موقعاً. يتوقف التنبيه فقط عندما تكون في الموقع.
 - غفوة: اضبط فاصل زمني وعدد مرات تكرار التنبيه بعد انقضاء الوقت المضبوط مسبقاً.
 - منبه ذكي: اضبط زمناً للتنبيه لكي ينطلق قبل مرور حلول الوقت المعين مسبقاً.

إيقاف التنبيهات

اسحب  إلى خارج الدائرة الكبيرة لإيقاف التنبيه. اسحب **ZZ** إلى خارج الدائرة الكبيرة لتكرار الإنذار بعد مرور فترة زمنية محددة الطول.

حذف التنبيهات

اضغط مطولاً على التنبيه، ثم اضغط على **حذف**.

الساعة العالمية

إنشاء التوقيات

اضغط على **إضافة مدينة**، ثم أدخل اسم مدينة أو حدد مدينة من قائمة المدن. لتطبيق التوقيت الصيفي، اضغط مطولاً على ساعة، ثم اضغط على **إعدادات DST**.

حذف التوقيات

اضغط مطولاً على الساعة، ثم اضغط على **حذف**.

ساعة الإيقاف

اضغط على **بدء لتوقيت حدث**. اضغط على **دورة لتسجيل أوقات الدورات**. اضغط على **إرجاع لمسح تسجيلات زمن الدورة**.

الموقت

اضبط المدة، ثم اضغط على **بدء**. اسحب  إلى خارج الدائرة الكبيرة متى يتوقف الموقت.

ساعة المكتب

اضغط على  للعرض ملء الشاشة.

الحاسبة

استخدم هذا التطبيق لإجراء العمليات الحسابية البسيطة أو المعقدة.

اضغط على **الحاسبة** على شاشة التطبيقات.

قم بتدوير الجهاز إلى الاتجاه الأفقي لاستخدام الحاسبة العلمية. إذا كان تدوير الشاشة معطلاً، فاضغط على  ← **الحاسبة العلمية**.

لكي تشاهد سجل الحسابات، اضغط على  لإخفاء لوحة المفاتيح.

لمسح السجل، اضغط على  ← **مسح السجل**.

لتغيير حجم الحروف للسجل، اضغط على  ← **حجم النص**.

S Translator

استخدم هذا التطبيق لترجمة النص إلى لغات أخرى.

اضغط على **S Translator** على شاشة التطبيقات.

استخدام S Translator

اضبط اللغات المصدر واللغات الهدف، وأدخل نص في حقل الإدخال، ثم اضغط على .

لإضافة زوج لغة إلى قائمة المفضلة لديك، اضغط على .

لإرسال زوج اللغة إلى آخرين، اضغط على .

بدء المحادثة مع المترجم

اضغط على الأزرار الموجودة في الجزء السفلي من الشاشة للاتصال بشخص آخر من خلال الترجمة المنطوقة.

اضغط على **Speak** للغتك، ثم تكلم أمام المايكروفون. يقوم المترجم بترجمة ما تقوله. اضغط على  في حقل اللغة الهدف لكي تدع الفرصة للجهاز لقراءة الترجمة بصوت عالي.

ثم اضغط على **Speak** لغة الشخص الذي تتحدث معه واترك الشخص يرد بلغته. يقوم الجهاز بترجمة ما يقوله. اضغط على  في حقل اللغة المصدر لكي تدع الفرصة للجهاز لإعادة قراءتها إليك.

مسجل الصوت

استخدم هذا التطبيق لتسجيل المذكرات الصوتية أو تشغيلها.
اضغط على **مسجل الصوت** على شاشة التطبيقات.







تسجيل المذكرات الصوتية

اضغط على  لبدء التسجيل. تكلم أمام الميكروفون الموجود في الجزء السفلي من الجهاز. اضغط على  لإيقاف التسجيل مؤقتًا. اضغط على  لإنهاء التسجيل.



تشغيل المذكرات الصوتية

حدد مذكرة صوتية لتشغيلها.

-  : لتشذيب مذكرة الصوت.
 - **x1.0** : اضبط سرعة التشغيل.
 -  : إيقاف العرض مؤقتًا.
 -  /  : تخطي ٦٠ ثانية للخلف أو للأمام.
 -  /  : تخطي إلى المذكرة الصوتية التالية أو السابقة.
- لإرسال مذكرة صوتية إلى آخرين، اضغط على  ← مشاركة عبر، ثم حدد أسلوب مشاركة.

إدارة المذكرات الصوتية

في قائمة المذكرات الصوتية، اضغط على  وحدد واحدًا مما يلي:

- مشاركة عبر: حدد مذكرات صوتية للإرسال، ثم حدد أسلوب مشاركة.
- حذف: حدد مذكرات صوتية لحذفها.
- الضبط: قم بتغيير ضبط مسجل الصوت.
- إنهاء: أغلق مسجل الصوت.

حفظ الملفات مع علامات سياقية

في قائمة المذكرات الصوتية، اضغط على  ← الضبط ← اسم الملف السياقي ← مفعّل.

S Voice

استخدم هذا التطبيق لتوجيه الأمر صوتيًا إلى الجهاز لطلب رقم، وإرسال رسالة، أو اكتب مذكرة، وغيرها المزيد. اضغط على **S Voice** على شاشة التطبيقات. أو بدلاً من ذلك، اضغط على مفتاح الصفحة الرئيسية مرتين.

قد لا يتوفر هذا التطبيق حسب منطقتك أو مزود الخدمة الخاص بك.



فيما يلي عدة أمثلة للأوامر المنطوقة:

- فتح الموسيقى
- تشغيل الحاسبة
- اتصل بهاتف كنزي
- اتصل بهاتف عمل كنزي
- راجع الجدول

تلميحات للتعرف الصوتي بطريقة أفضل

- تكلم بوضوح.
 - تكلم في الأماكن الهادئة.
 - لا تستخدم كلمات عدائية أو عامية.
 - تجنب التكلم بلهجات محلية.
- قد لا يتعرف الجهاز على الأوامر أو قد ينفذ أوامر غير مطلوبة حسب الأصوات المحيطة بك، أو حول كيفية قيامك بالنطق.

Google

استخدم هذا التطبيق للبحث ليس فقط على الإنترنت، ولكن أيضاً التطبيقات ومحتوياتها الموجودة على الجهاز أيضاً. اضغط على **Google** على شاشة التطبيقات.

قد لا يتوفر هذا التطبيق حسب منطقتك أو مزود الخدمة الخاص بك.



البحث عن الجهاز

اضغط على حقل البحث، ثم أدخل كلمة أساسية. أو بدلاً من ذلك، اضغط على ، ثم انطق كلمة أساسية.

نطاق البحث

لتحديد التطبيقات المطلوب البحث فيها، اضغط على  ← الإعدادات ← البحث في الهاتف، ثم اختر العناصر المطلوب البحث عنها.

Google Now

قم بتشغيل بحث Google لعرض بطاقات Google Now التي تعرض الطقس حالياً، ومعلومات وسائل النقل العام، وموعدك التالي، وغيرها المزيد إذا كنت تحتاج إليها.

انضم إلى Google Now عند فتح بحث Google لأول مرة. لتغيير ضبط Google Now، اضغط على  ← الضبط ← Google Now.

البحث الصوتي

استخدم هذا الضبط للبحث عن صفحات ويب صوتيًا.
اضغط على البحث الصوتي على شاشة التطبيقات.



قد لا يتوفر هذا التطبيق حسب منطقتك أو مزود الخدمة الخاص بك.

انطق كلمة أساسية أو عبارة عند ظهور التحدث الآن على الشاشة.

ملفاتي

استخدم هذا التطبيق للوصول إلى جميع أنواع الملفات المخزنة في الجهاز، بما في ذلك الصور، والفيديو، والأغنيات، والمقاطع الصوتية.
اضغط على ملفاتي على شاشة التطبيقات.

عرض الملفات

- حدد مجلد لفتحه. للرجوع إلى المجلد الأصل، اضغط على . للعودة إلى الدليل الجذر، اضغط على .
- في أحد المجلدات، اضغط على ، ثم استخدم أحد الخيارات التالية:
- **تحديد الكل:** حدد جميع الملفات لتطبيق نفس الخيار عليها في وقت واحد.
 - **إنشاء مجلد:** قم بإنشاء مجلد.
 - **بحث:** ابحث عن الملفات.
 - **عرض بواسطة:** قم بتغيير وضع العرض.
 - **فرز بواسطة:** افرز الملفات أو المجلدات.
 - **الضبط:** قم بتغيير ضبط مدير الملفات.

إضافة اختصارات إلى المجلدات

أضف اختصار للمجلدات الأكثر استخدامًا إلى الدليل الجذر. اضغط على ← إضافة اختصار، أدخل اسم اختصار وحدد مجلد، ثم اضغط على تعيين هنا.

ملفات محملة

استخدم هذا التطبيق لمشاهدة الملفات التي يتم تنزيلها من خلال التطبيقات.

اضغط على **ملفات محملة** على شاشة التطبيقات.

قد لا يتوفر هذا التطبيق حسب منطقتك أو مزود الخدمة الخاص بك.



حدد ملف لفتحه باستخدام تطبيق مناسب.

لفرز الملفات حسب الحجم، اضغط على **فرز حسب الحجم**.

لفرز الملفات حسب التاريخ، اضغط على **فرز حسب التاريخ**.

TripAdvisor

استخدم هذا التطبيق للحصول على معلومات السفر مثل الوجهة، أو الفندق. يمكنك أيضاً حجز غرفة ومشاركة آرائك مع الآخرين.

اضغط على **TripAdvisor** على شاشة التطبيقات.

السفر والتنقل محليًا



خرائط

استخدم هذا التطبيق لتحديد موقع الجهاز، أو البحث عن الأماكن، أو التعرف على الاتجاهات. اضغط على **خرائط** على شاشة التطبيقات.

قد لا يتوفر هذا التطبيق حسب منطقتك أو مزود الخدمة الخاص بك.



البحث عن الأماكن

اضغط على ، وأدخل عنوانًا، ثم اضغط على . حدد موقعًا لعرض معلومات الموقع التفصيلية له. للبحث عن المواقع القريبة، اضغط على .

بمجرد العثور على الموقع، اضغط على  واستخدم إحدى الوظائف التالية:

- مسح عناصر الخريطة: امسح الخريطة.
- جعلها متاحة بلا اتصال: قم بحفظ الخريطة الخاصة بمنطقة معينة لعرضها دون اتصال.
- الاتجاهات: تعرف على الاتجاهات للموقع.
- الطبقات: قم بتركيب العديد من الطبقات بما في ذلك صور الأقمار الصناعية، ومعلومات المرور، وغيرها المزيد.
- إعدادات: قم بتغيير ضبط الخريطة.
- تعليمات: اعرض معلومات حول استخدام الخريطة.
- لعرض موقعك الحالي، اضغط على .

التعرف على الاتجاهات للوجهة

١ اضغط على .

٢ اضغط على  ، ثم حدد أسلوبًا لإدخال مواقع البدء والانتهاء:

- موقعي الحالي: استخدم الموقع الحالي لموقع البدء.
- جهات الاتصال: حدد أسماء من قائمة الأسماء.
- نقطة على الخريطة: حدد نقطة بالضغط على الخريطة.
- أماكن المفضلة: حدد أماكن من قائمة الأماكن المفضلة.

٣ حدد أسلوب للسفر، مثل ركوب السيارة، أو المواصلات العامة، أو السير على الأقدام، ثم اضغط على الحصول على الاتجاهات.

٤ حدد أحد المسارات التي تظهر، ثم اضغط على عرض الخريطة لعرض التفاصيل.

دليل محلي

استخدم هذا التطبيق للبحث عن المطاعم، والبنوك، ومحطات الأوتوبيس القريبة وغيرها. اضغط على دليل محلي على شاشة التطبيقات.

قد لا يتوفر هذا التطبيق حسب منطقتك أو مزود الخدمة الخاص بك.



حدد فئة للأماكن، ثم حدد مكانًا من قائمة نتائج البحث.

- الخريطة: حدد نقطة للمكان على الخريطة.
 - الاتجاهات: ابحث عن مسار إلى المكان.
 - اتصال: اتصل برقم هاتف المكان.
- لإضافة فئة للمكان، اضغط على  ← إضافة بحث على قائمة الفئات، ثم أدخل كلمة أساسية للبحث في حقل النص.

التنقل

استخدم هذا التطبيق للبحث عن مسار إلى إحدى الوجهات.

اضغط على **التنقل** على شاشة التطبيقات.

- خرائط التجوال، وموقعك الحالي، وبيانات التجوال الأخرى قد تختلف من معلومات الموقع الفعلي. ينبغي عليك دومًا الانتباه لظروف الطريق، والمرور، وأي عوامل أخرى قد تؤثر على القيادة. اتبع جميع تحذيرات وقواعد الأمان أثناء القيادة.
- قد لا يتوفر هذا التطبيق حسب منطقتك أو مزود الخدمة الخاص بك.



حدد الوجهة باستخدام أحد الأساليب التالية:

- انطق عنوان الوجهة.
 - أدخل عنوان الوجهة.
 - حدد عنوان الوجهة من قائمة الأسماء.
 - حدد الوجهة من قائمة الأماكن المميزة بالنجوم.
- بمجرد العثور على المسار، اتبع الإرشادات التي تظهر على الشاشة للتنقل إلى الوجهة.

الضبط

نبذة عن الضبط

استخدم هذا التطبيق لتهيئة الجهاز، اضبط خيارات التطبيق، وأضف حسابات. اضبط على الضبط على شاشة التطبيقات.

الاتصالات

Wi-Fi

قم بتنشيط ميزة Wi-Fi للاتصال بشبكة Wi-Fi واتصل بالإنترنت أو بأجهزة شبكات أخرى. لكي تستخدم خيارات، اضبط على **Wi-Fi** ← .

- **متقدم:** بتخصيص ضبط Wi-Fi.
- **زر ضغط WPS:** اتصل بشبكة Wi-Fi الآمنة باستخدام الزر WPS.
- **إدخال رمز PIN ل WPS:** اتصل بشبكة Wi-Fi آمنة باستخدام WPS PIN.
- **مساعدة:** ادخل إلى معلومات التعليمات لـ Wi-Fi.

ضبط سياسة سكون Wi-Fi

اضبط على **Wi-Fi** ←  ← **متقدم** ← **الاحتفاظ بتشغيل Wi-Fi أثناء وضع السكون.**

أثناء إيقاف تشغيل الشاشة، يوقف الجهاز تلقائيًا تشغيل توصيلات Wi-Fi. عند حدوث ذلك، يدخل الجهاز إلى شبكات البيانات تلقائيًا في حالة الضبط لاستخدامها. قد يترتب على ذلك دفع تكاليف لنقل البيانات. لتجنب دفع فواتير استخدام البيانات، اضبط هذا الخيار إلى دائماً.



ضبط إشعارات الشبكة

يمكن أن يتتبع الجهاز فتح شبكات Wi-Fi وعرض رمز على شريك الحالة للإبلاغ عند توفرها. اضغط على **Wi-Fi** ←  ← **متقدم** وضع علامة اختيار أمام **إخطارات الشبكة** لتنشيط هذه الميزة.

مباشر Wi-Fi

Wi-Fi Direct يربط جهازين مباشرة عبر شبكة Wi-Fi بدون الحاجة إلى نقطة وصول. اضغط على **Wi-Fi** ← **مباشر Wi-Fi**.

البلوتوث

قم بتنشيط ميزة البلوتوث لتبادل المعلومات عبر مسافات قصيرة.

لاستخدام المزيد من الخيارات، اضغط على .

- مهلة الرؤية: اضبط المدة التي يظهر خلالها الجهاز.
- الملفات المستلمة: اعرض الملفات المستلمة عبر ميزة البلوتوث.
- مساعدة: ادخل إلى معلومات تعليمات البلوتوث.

استخدام البيانات

استمر في تتبع حجم استخدام البيانات وقم بتخصيص الضبط للحد.

- بيانات الهاتف المحمول: اضبط الجهاز لاستخدام اتصالات البيانات على أي شبكة محمول.
- تعيين حد بيانات الهاتف المحمول: اضبط حدًا لاستخدام بيانات المحمول.
- دورة استخدام البيانات: أدخل بيانات لإعادة الضبط شهريًا لمراقبة استخدام البيانات.
- لاستخدام المزيد من الخيارات، اضغط على .
- البيانات أثناء التجوال: اضبط الجهاز لاستخدام اتصالات البيانات عندما تقوم بالتجوال.
- تقييد بيانات الخلفية: اضبط الجهاز لتعطيل المزامنة في الخلفية أثناء استخدام شبكة المحمول.
- مزامنة البيانات تلقائيًا: قم بتنشيط أو إلغاء تنشيط المزامنة التلقائية للتطبيقات. يمكنك تحديد المعلومات المطلوب مزامنتها لكل حساب في الضبط ← حسابات.

- عرض استخدام **Wi-Fi**: اضبط الجهاز لعرض استخدامك للبيانات عبر **Wi-Fi**.
- نقاط الاتصال النقالة: حدد النقاط الساخنة لـ **Wi-Fi** لمنع التطبيقات التي تعمل في الخلفية من استخدامها.

مزيد من الشبكات

قم بتخصيص الضبط للتحكم في الشبكات.

وضع الطيران

يؤدي ذلك إلى تعطيل جميع الوظائف اللاسلكية على جهازك. يمكنك استخدام الخدمات غير الشبكية فقط.

شبكات الهواتف المحمولة

- بيانات الهاتف المحمول: استخدمها للسماح بـ شبكات البيانات المحولة بالحزمة لخدمات البيانات.
- البيانات أثناء التجوال: استخدم الجهاز للتوصيل بشبكة أخرى عند قيامك بالتجوال أو في حالة عدم توفر الشبكة المنزلية.
- أسماء نقاط الوصول: قم بإعداد أسماء نقاط الوصول (APNs).
- نمط الشبكة: حدد نوع الشبكة.
- مشغلو الشبكة: ابحث عن الشبكات المتوفرة وحدد شبكة للتجوال.

التقييد ونقطة الاتصال النقالة

- نقطة اتصال **Wi-Fi** المحمولة: استخدم المحث الساخن لـ **Wi-Fi** المحمول لمشاركة اتصال شبكة المحمول للجهاز مع أجهزة كمبيوتر أو أجهزة أخرى من خلال شبكة **Wi-Fi**.
- تقييد **USB**: استخدم ضبط نطاق **USB** لمشاركة اتصال شبكة المحمول بالجهاز مع كمبيوتر عبر **USB**. عند التوصيل بجهاز كمبيوتر، يتم استخدام الجهاز كمودم لاسلكي لجهاز الكمبيوتر.
- تقييد البلوتوث: استخدم ضبط نطاق البلوتوث لمشاركة اتصال شبكة المحمول بالجهاز مع أجهزة الكمبيوتر عبر البلوتوث.
- مساعدة: تعرف على المزيد حول **USB**، **Wi-Fi**، ونطاق ربط البلوتوث.

VPN

قم بالإعداد والاتصال بالشبكات الخاصة الافتراضية (VPNs).

الأجهزة المجاورة

- مشاركة الملفات: قم بتنشيط مشاركة الملفات للسماح لأجهزة DLNA المعتمدة الأخرى بالوصول إلى ملفات الوسائط الموجودة على جهازك.
- محتويات مشتركة: اضبط الجهاز لمشاركة محتويات جهازك مع أجهزة أخرى.
- قائمة الأجهزة المسموح بها: اعرض قائمة الأجهزة التي يمكنها الوصول إلى جهازك.
- قائمة الأجهزة غير المسموح بها: اعرض قائمة الأجهزة المحظور عليها الوصول إلى جهازك.
- تنزيل إلى: حدد موقع ذاكرة لحفظ ملفات الوسائط.
- التحميل من أجهزة أخرى: اضبط الجهاز لقبول التحميلات من أجهزة أخرى.

Screen Mirroring

قم بتنشيط ميزة تطابق الشاشة وشارك ما يعرض على شاشتك مع الآخرين.

Wi-Fi عبر Kies

قم بتوصيل الجهاز بـ Samsung Kies عبر شبكة Wi-Fi.

جهاز

قفل الشاشة

قم بتغيير الضبط للشاشة المقفلة.

- تأمين الشاشة: قم بتنشيط ميزة قفل الشاشة. قد تختلف الخيارات التالية وذلك حسب ميزة قفل الشاشة المحددة.
- تطبيقات مصغرة متعددة: اضبط الجهاز للسماح باستخدام تطبيقات مصغرة على الشاشة المقفلة.
- تطبيقات مصغرة لشاشة القفل:
- التطبيقات المفضلة أو الكاميرا: اضبط الجهاز لعرض الاختصارات لكل تطبيق أو لتشغيل تطبيق الكاميرا تلقائياً عندما تقوم بتبديل لوحات على يسار الشاشة المقفلة.

- رسالة شخصية أو الساعة: اضبط الجهاز لعرض الساعة أو الرسالة الشخصية على الشاشة المقفلة. قد تختلف الخيارات التالية وذلك حسب اختيارك.

بالنسبة للرسالة الشخصية:

- تعديل الرسالة الشخصية: قم بتعديل الرسالة الشخصية.

بالنسبة للساعة:

- ساعة مزدوجة: اضبط الجهاز لعرض الساعة المزدوجة.
 - حجم الساعة: قم بتغيير حجم الساعة.
 - عرض التاريخ: اضبط الجهاز لعرض التاريخ مع الساعة.
 - معلومات المالك: أدخل معلوماتك التي تظهر مع الساعة.
 - الاختصارات: اضبط الجهاز لعرض اختصارات التطبيقات وتعديلها على الشاشة المقفلة.
- قد لا يتوفر هذا التطبيق حسب منطقتك أو مزود الخدمة الخاص بك.



- تأثير إلغاء القفل: حدد التأثير عندما تقوم بإلغاء قفل الشاشة.
- نص المساعدة: اضبط الجهاز لعرض نص التعليمات على الشاشة المقفلة.
- التنبيه أثناء التواجد في شاشة القفل: اضبط الجهاز للتعرف على أمر التنبيه عند قفل الشاشة.
- تعيين أمر التنبيه: اضبط أمر تنبيه لتشغيل تطبيق **S Voice** أو لتنفيذ وظيفة محددة.

الشاشة

قم بتخصيص الضبط الخاص بالشاشة.

- خلفية الشاشة:

- الشاشة الرئيسية: حدد صورة خلفية للشاشة الرئيسية.
- قفل الشاشة: حدد صورة خلفية للشاشة المقفلة.
- شاشتا القفل والرئيسية: حدد صورة خلفية للشاشة الرئيسية وشاشة القفل.

- لوحة الإشعارات: لتخصيص البنود التي تظهر على لوحة الإخطارات.
- وضع الشاشة:
 - تحسين العرض: استخدم هذا الوضع لتخصيص الشاشة حسب ضبط الشاشة.
 - ديناميكي: استخدم هذا الوضع لجعل نغمة العرض أكثر وضوحًا.
 - قياسي: استخدم هذا الوضع للحصول على محيط عادي.
 - صورة بمظهر محترف: استخدم هذا الوضع لكي تجعل درجة لون الشاشة تبدو كألوان حقيقية.
 - فيلم: استخدم هذا الوضع لتعتيم المحيط، كما لو كنت في غرفة مظلمة.
- السطوع: اضبط سطوع الشاشة.
- تدوير تلقائي للشاشة: اضبط المحتوى لكي يدور تلقائيًا عند دوران الجهاز.
- زمن توقف الشاشة: حدد طول الفترة الزمنية التي ينتظرها الجهاز قبل إيقاف تشغيل الضوء الخلفي للشاشة.
- حلم اليقظة: اضبط الجهاز لتشغيل واقي الشاشة عند توصيل جهازك بإرساء سطح المكتب أو الشاحن.
- أسلوب الخط: قم بتغيير نوع الخط لنص الشاشة.
- حجم الخط: قم بتغيير حجم الخط.
- مدة إضاءة مفاتيح اللمس: اضبط مدة الإضاءة الخلفية لزر اللمس.
- عرض نسبة الشحن بالبطارية: اضبط الجهاز لعرض مستوى طاقة البطارية المتبقية.
- تعديل بعد التقاط الشاشة: اضبط الجهاز لتعديل لقطة الشاشة بعد التقاطها.
- ضبط درجة لون الشاشة آليا: اضبط الجهاز لتوفير الطاقة بواسطة ضبط سطوع الشاشة.

الصوت

قم بتغيير الضبط للأصوات المختلفة الموجودة في الجهاز.

- **مستوى صوت:** اضبط مستوى الصوت لجميع نغمات الرنين، والموسيقى، والفيديو، وأصوات النظام، والإشعارات.
- **نغمة الرنين:** حدد نغمة رنين لتنبيهك عند ورود المكالمات.
- **الاهتزازات:** قم بإضافة أو تحديد نمط اهتزاز.
- **اهتزاز عند الرنين:** اضبط الجهاز بحيث يهتز ويشغل نغمة رنين للمكالمات الواردة.
- **نغمة لوحة مفاتيح الطلب الهاتفي:** اضبط الجهاز لكي يصدر صوتاً عند الضغط على الأزرار الموجودة في لوحة المفاتيح.
- **أصوات اللمس:** اضبط الجهاز لكي يصدر صوتاً عندما تقوم بتحديد تطبيق أو خيار على شاشة اللمس.
- **صوت قفل الشاشة:** اضبط الجهاز لكي يصدر صوتاً عندما تقوم بقفل أو إلغاء قفل شاشة اللمس.
- **Adapt Sound:** قم بتخصيص الصوت حسب الأذن التي تستخدمها غالباً أثناء المكالمات أو أثناء الاستماع للموسيقى.

وضع الشاشة الرئيسية

حدد وضع الشاشة الرئيسية (القياسي أو السهل).

المكالمة

قم بتخصيص الضبط لميزات الاتصال.

- **رفض المكالمة:** ارفض المكالمات من أرقام هواتف محددة تلقائياً. أضف أرقام الهواتف إلى قائمة الرفض.
- **إعداد رسائل رفض المكالمات:** أضف أو قم بتعديل الرسالة المرسلّة عندما تقوم برفض مكالمة.
- **تنبيهات المكالمات:**
 - اهتزاز عند الرد: اضبط الجهاز لكي يهتز عندما يرد الطرف الآخر على مكالمة.
 - اهتزاز إنهاء المكالمة: اضبط الجهاز لكي يهتز عندما ينهي الطرف الآخر على المكالمة.
 - نغمة توصيل المكالمة: قم بتنشيط أو إلغاء تنشيط نغمة توصيل المكالمة.

- عداد الدقائق: قم بتنشيط أو إلغاء تنشيط نغمة التذكير كل دقيقة.
- نغمة إنهاء المكالمات: قم بتنشيط أو إلغاء تنشيط نغمة فصل المكالمات.
- تنبيهات أثناء المكالمات: اضبط الجهاز لتنبيهك عند وقوع أحداث أثناء المكالمات.
- الرد على/إنهاء المكالمات:
 - مفتاح الرد: اضبط الجهاز للرد على مكالمات واردة عندما تضغط على مفتاح الصفحة الرئيسية.
 - التحكم الصوتي: اضبط الجهاز للرد على مكالمات واردة أو رفضها باستخدام أوامر صوتية.
 - ينهي مفتاح التشغيل المكالمات: اضبط الجهاز لإنهاء مكالمات عند الضغط على مفتاح التشغيل.
 - إيقاف تشغيل الشاشة أثناء المكالمات: اضبط الجهاز لتشغيل مستشعر الاقتراب أثناء إجراء مكالمات.
 - ملحقات المكالمات:
 - الرد التلقائي: اضبط الجهاز للرد تلقائياً بعد مرور فترة محددة (يتوفر فقط عند توصيل سماعة رأس).
 - مؤقت الرد التلقائي: حدد طول الفترة الزمنية التي ينتظرها الجهاز قبل الرد على المكالمات.
 - شروط المكالمات الصادرة: اضبط الجهاز للسماح بالمكالمات الواردة باستخدام سماعة الرأس البلوتوث، حتى عندما يتم قفل جهازك.
 - نوع المكالمات الصادرة: حدد نوع المكالمات الصادرة لكي تجعلك تستخدم سماعة رأس البلوتوث.
 - إعدادات إضافية:
 - هوية المتصل: اعرض هوية المتصل الخاصة بك إلى أطراف أخرى للمكالمات الصادرة.
 - تحويل المكالمات: قم بتحويل المكالمات الواردة إلى رقم آخر.
 - رمز المنطقة التلقائي: اضبط الجهاز لإدراج بادئة (رمز المنطقة أو البلد) تلقائياً قبل رقم هاتف.

- **حجب المكالمات:** تحظر المكالمات الواردة أو الصادرة.
- **انتظار المكالمات:** السماح بتنبيهات المكالمات الواردة أثناء إجراء مكالمات.
- **إعادة الاتصال تلقائياً:** قم بتنشيط إعادة الاتصال تلقائياً للمكالمات التي لم تكن متصلة أو التي تم قطعها.
- **أرقام الاتصال الثابت:** قم بتنشيط أو إلغاء تنشيط وضع FDN لتقييد المكالمات على أرقام في القائمة FDN. أدخل PIN2 المرفقة ببطاقة SIM أو USIM.
- **نغمات الرنين ونغمات لوحة المفاتيح:**
 - **نغمات الرنين:** حدد نغمة رنين لتنبيهك عند ورود المكالمات.
 - **الاهتزازات:** قم بإضافة أو تحديد نمط اهتزاز.
 - **اهتزاز عند الرنين:** اضبط الجهاز بحيث يهتز ويشغل نغمة رنين للمكالمات الواردة.
 - **نغمات لوحة المفاتيح:** اضبط الجهاز لكي يصدر صوتاً عند الضغط على الأزرار الموجودة في لوحة المفاتيح.
- **تشخيص صوت المكالمات:**
 - **معادل الصوت أثناء المكالمات:** حدد نوع صوت المكالمات لاستخدامه مع سماعة الرأس.
 - **Adapt Sound:** قم بتخصيص الصوت حسب الأذن التي تستخدمها غالباً أثناء المكالمات أو أثناء الاستماع للموسيقى.
- **رفع الصوت وهو بالحقيبة:** اضبط الجهاز لرفع صوت نغمة الرنين عندما يكون الجهاز في مكان مغلق مثل حقيبة أو جيب.
- **صورة مكالمات فيديو:** حدد صورة لعرضها أمام الطرف الآخر.
- **استخدام خيارات فشل المكالمات:** اختر محاولة إجراء مكالمات صوتية عندما تفشل مكالمات الفيديو في الاتصال.
- **صوت:** حدد نغمة رنين لتنبيهك عند ورود رسائل بريد صوتي.
- **اهتزاز:** اضبط الجهاز لكي يهتز عند تلقي رسائل بريد صوتي.
- **اهتزاز:** اضبط متى يهتز الجهاز عند ورود رسائل بريد صوتي جديدة.

- البريد الصوتي:
- خدمة البريد الصوتي: حدد أو اضبط مزود خدمة البريد الصوتي الخاصة بك.
- إعدادات البريد الصوتي: أدخل الرقم للوصول إلى خدمة البريد الصوتي. احصل على هذا الرقم من مزود الخدمة.
- حسابات: اضبط الجهاز لقبول مكالمات IP وضبط حساباتك لخدمات مكالمات IP.
- استخدام اتصال الإنترنت: اضبط إما استخدام خدمات مكالمات IP لجميع المكالمات أو فقط مكالمات IP.

وضع الحظر

حدد الإشعارات التي سيتم حظرها أو اضبط للسماح لإشعارات الاتصالات الواردة من أسماء محددة في وضع الحظر.

وضع القيادة

قم بتنشيط وضع القيادة لضبط الجهاز لقراءة المحتويات بصوت عالي وتحديد التطبيقات المستخدمة في وضع القيادة.

إدارة بطاقة SIM

- قم بتنشيط بطاقة SIM أو USIM وقم بتخصيص ضبط بطاقة SIM.
- مكالمات صوتية: حدد بطاقة SIM أو USIM للمكالمات الصوتية.
- مكالمات فيديو: حدد بطاقة SIM أو USIM لمكالمات الفيديو.
- شبكة خدمة البيانات: حدد بطاقة SIM أو USIM لخدمة البيانات.
- تلقي المكالمات الواردة: اضبط إما السماح بتلقي المكالمات الواردة من شبكة GPRS أو عدم السماح بها أثناء استخدام خدمات البيانات.
- تشغيل بطاقتي SIM دائماً: اضبط الجهاز للسماح بالمكالمات الواردة من بطاقة SIM أو USIM أخرى أثناء إجراء مكالمات.

عند تمكين هذه الميزة، يتم دفع تكاليف إضافية لإعادة توجيه المكالمات وذلك حسب المنطقة أو مزود الخدمة.



مساعدة السلامة

اضبط الجهاز لكي يرسل رسالة إلى المستلمين في حالة الطوارئ. اضغط مطولاً على زر "رفع مستوى الصوت" و زر "خفض مستوى الصوت" لمدة ٣ ثوان لإرسال الرسالة.

- تحرير رسالة الطوارئ: قم بتحرير الرسالة التي سيتم إرسالها عندما تكون في حالة طوارئ.
- إرسال صور الطوارئ: اضبط الجهاز لكي يلتقط صور ويرسلها مع الرسائل إلى المستلمين.



قد لا يتوفر هذا التطبيق حسب منطقتك أو مزود الخدمة الخاص بك.

- الفاصل الزمني للرسائل: اضبط فاصلاً زمنياً لإعادة إرسال الرسالة.
- جهات اتصال للطوارئ: حدد أو قم بتعديل المستلمين للرسالة.

نمط توفير الطاقة

قم بتنشيط وضع توفير الطاقة وقم بتغيير الضبط لوضع توفير الطاقة.

- توفير طاقة وحدة المعالجة المركزية: اضبط الجهاز للحد من بعض استخدامات مصدر النظام.
- توفير طاقة الشاشة: اضبط الجهاز لتقليل سطوع الشاشة.
- تعرف على وضع توفير الطاقة: تعرف على طريقة تقليل استهلاك طاقة البطارية.

الملحق

قم بتغيير ضبط الملحقات.

- صوت الإرساء: اضبط الجهاز لإصدار صوت عند توصيل جهازك بإرساء سطح المكتب أو عند فصله عنه.
- وضع إخراج الصوت: اضبط الجهاز لاستخدام مكبر صوت الإرساء عند توصيل جهازك بسيارة أو إرساء سطح المكتب.
- عرض شاشة المكتب الرئيسية: اضبط الجهاز لعرض ساعة الإرساء عند توصيل جهازك بإرساء سطح المكتب.
- إلغاء القفل تلقائياً: اضبط الجهاز لإلغاء القفل تلقائياً عند فتح الغطاء.

إمكانية الوصول

تعتبر خدمات إمكانية الوصول من بين الميزات الخاصة لمن يعانون من بعض الإعاقات البدنية. ادخل وقم بتعديل الضبط التالي لتحسين إمكانية الوصول إلى الجهاز.

- تدوير تلقائي للشاشة: اضبط الواجهة للتدوير تلقائياً عندما تقوم بتدوير الجهاز.
- زمن توقف الشاشة: حدد طول الفترة الزمنية التي ينتظرها الجهاز قبل إيقاف تشغيل الضوء الخلفي للشاشة.
- نطق كلمات المرور: اضبط الجهاز لقراءة كلمات المرور بصوت عالي والإدخال باستخدام Talkback.
- الرد على/إنهاء المكالمات:
 - مفتاح الرد: اضبط الجهاز للرد على مكالمات واردة عندما تضغط على مفتاح الصفحة الرئيسية.
 - الرد على مكالمات بالنقر: اضبط الجهاز للرد على مكالمات واردة عند الضغط على زر قبول المكالمات مرتين.
 - التحكم الصوتي: اضبط الجهاز للرد على مكالمات واردة أو رفضها باستخدام أوامر صوتية.
 - ينهي مفتاح التشغيل المكالمات: اضبط الجهاز لإنهاء مكالمات عند الضغط على مفتاح التشغيل.
- عرض الاختصار: قم بإضافة اختصار لضبط إمكانية الوصول في القائمة السريعة التي تظهر عندما تضغط مطولاً على مفتاح التشغيل.
- إدارة إمكانية الوصول: قم بتصدير أو استيراد ضبط إمكانية الوصول لمشاركته مع أجهزة أخرى.
- TalkBack: قم بتنشيط TalkBack، والذي يوفر ملاحظات صوتية.
- حجم الخط: قم بتغيير حجم الخط.
- التكبير: اضبط الجهاز للتكبير والتصغير بواسطة إيماءات الأصابع.
- ألوان سلبية: اعكس ألوان الشاشة لتحسين الرؤية.
- ضبط الألوان: اضبط مخطط الألوان للشاشة عندما يحدد الجهاز أن مصاب بعمي ألوان، أو تعاني من صعوبة في قراءة المحتوى.
- اختصار إمكانية الوصول: اضبط الجهاز لتنشيط Talkback عندما تضغط مطولاً على مفتاح التشغيل، ثم اضغط مطولاً على الشاشة بإصبعين.

- خيارات تحويل نص إلى كلام:
- محرك **TTS المفضل**: حدد محرك البحث عن الكلام. لتغيير الضبط لمحرك البحث عن الكلام، اضغط على .
- **سرعة الحديث**: حدد سرعة لميزة تحويل النص إلى كلام.
- **الاستماع إلى مثال**: استمع إلى النص المنطوق كمثال.
- **تحسين إمكانية الوصول إلى الويب**: اضبط التطبيقات لتثبيت نصوص الويب لكي تتيح إمكانية الوصول إلى محتوى الويب بصورة أكبر.
- **توازن الصوت**: اضبط موازنة الصوت عند استخدام سماعة الرأس الثنائية.
- **صوت أحادي**: قم بتمكين الصوت الأحادي عندما تستمع إلى الصوت عبر سماعة أذن واحدة.
- **إيقاف تشغيل جميع الأصوات**: اكتم جميع أصوات الجهاز.
- **إخطار الفلاش**: اضبط الفلاش بحيث يومض عندما تتلقى مكالمات واردة، أو رسائل جديدة، أو إشعارات.
- **قائمة المساعد**: اضبط الجهاز لعرض رمز الاختصار المساعد الذي يساعدك على الوصول إلى الوظائف المدعمة بواسطة الأزرار الخارجية أو الميزات الموجودة في لوحة الإشعار. يمكنك أيضًا تعديل القائمة الموجودة في رمز الاختصار.
- **مدة الضغط المستمر**: اضبط زمن التعرف للضغط المطول على الشاشة.
- **التحكم التفاعلي**: اضبط منطقة على الشاشة لكي يتم استبعادها من الإدخالات باللمس.

اللغة والإدخال

قم بتغيير الضبط لإدخال النص. قد لا تتوفر بعض الوظائف، وذلك حسب نوع اللغة المحددة.

اللغة

حدد لغة العرض لكل القوائم والتطبيقات.

إفتراضي

حدد نوع لوحة مفاتيح افتراضية لإدخال النصوص.

الكتابة بالصوت من Google

لتغيير ضبط الإدخال الصوتي، اضغط على .

- اختيار لغات الإدخال: حدد لغات الإدخال لإدخال النص.
- حظر الكلمات المسيئة: اضبط الجهاز لمنع الجهاز من التعرف على الكلمات العدائية عند الإدخال الصوتي.
- تنزيل ميزة التعرف على الكلام: قم بتنزيل وتثبيت بيانات اللغة للإدخال الصوتي دون الاتصال بالإنترنت.

لوحة مفاتيح Samsung

لتغيير ضبط لوحة مفاتيح سامسونج، اضغط على .



قد تختلف الخيارات المتاحة حسب منطقتك أو مزود الخدمة الخاص بك.

- أنواع لوحة المفاتيح الطولية: قم بتغيير تخطيط لوحة المفاتيح.
- لغات الإدخال: حدد اللغات لإدخال النص.
- نص تنبؤي: قم بتنشيط وضع النص التنبؤي لتوقع الكلمات حسب إدخالك وعرض اقتراحات الكلمات. يمكنك أيضًا تخصيص ضبط توقع الكلمات.
- إدخال مستمر: اضبط الجهاز لإدخال النص بواسطة المسح باليد على لوحة المفاتيح.
- التحكم بالمؤشر: قم بتمكين أو تعطيل ميزة تنقل لوحة المفاتيح الذكية لنقل المؤشر بواسطة تمرير لوحة المفاتيح.
- متقدم:
 - تكبير تلقائي: اضبط الجهاز لتكبير الحرف الأول تلقائياً بعد علامة ترقيم نهائية، مثل نقطة، علامة استفهام، أو علامة تعجب.
 - تباعد تلقائي: اضبط الجهاز لإدراج مسافة تلقائياً بين الكلمات.
 - ترقيم تلقائي: اضبط الجهاز لإدراج مسافة عندما تضغط ضغطاً مزدوجاً على شريط المسافة.
 - معاينة الحرف: اضبط الجهاز لعرض صورة كبيرة لكل حرف يتم الضغط عليه.
 - صوت نقر المفاتيح: اضبط على الجهاز لكي يصدر صوتاً عند لمس أحد المفاتيح.
- مساعدة: أدخل معلومات التعليمات لاستخدام لوحة مفاتيح سامسونج.
- إعادة ضبط الإعدادات: أعد تعيين ضبط لوحة مفاتيح سامسونج.

أداة التعرف على الصوت

حدد محرك التعرف على الصوت.

البحث الصوتي

بالنسبة للتعرف على صوت سامسونج، استخدام الخيارات التالية:

- **Language:** حدد لغة لميزة التعرف على الصوت.
- **Open via the home key الرئيسية:** اضبط الجهاز لتشغيل التطبيق **S Voice** من خلال الضغط على مفتاح الصفحة الرئيسية مرتين.
- **Use location data:** اضبط الجهاز لاستخدام معلومات الموقع لنتائج البحث الصوتي.
- **Hide offensive words:** قم بإخفاء الكلمات العدوانية من نتائج البحث الصوتي.
- **Help:** ادخل إلى معلومات المساعدة الخاصة بميزة **S Voice**.
- **About:** اعرض معلومات الإصدار.
- **Voice control:** يتحكم في التطبيقات بواسطة الأوامر الصوتية.
- **Auto-start speaker:** اضبط الجهاز لتشغيل مكبر صوت الهاتف تلقائيًا عند إجراء مكالمة بواسطة **S Voice**.
- **Show body of message:** اضبط الجهاز لعرض نص الرسالة الجديدة المتلقاة أثناء اختيار وضع القيادة.
- **Wake up command:** اضبط الجهاز لبدء التعرف الصوتي من خلال نطق أمر التنبيه أثناء استخدام **S Voice**.
- **Wake up in lock screen:** اضبط الجهاز للتعرف على أمر التنبيه عند قفل الشاشة.
- **Set wake-up command:** اضبط أمر تنبيه لتشغيل تطبيق **S Voice** أو لتنفيذ وظيفة محددة.
- **Check missed events:** اضبط الجهاز لمراجعة المكالمات الفائتة، أو الرسائل، أو الأحداث عندما يكون **S Voice** قيد التشغيل بواسطة الضغط على زر سماعة الرأس.
- **Home address:** أدخل عنوان البيت لاستخدام معلومات الموقع بواسطة ميزة الأمر الصوتي.
- **Log in to Facebook:** أدخل معلومات حساب Facebook لاستخدام Facebook عن طريق **S Voice**.
- **Log in to Twitter:** أدخل معلومات حساب Twitter لاستخدام Twitter عن طريق **S Voice**.

بالنسبة للتعرف على صوت Google، استخدام الخيارات التالية:

- **اللغة:** حدد لغة لميزة التعرف على الصوت.
- **إخراج الكلام:** اضبط الجهاز لتوفير ملاحظات صوتية لتنبيهك إلى الإجراء الحالي.
- **حظر الكلمات المسيئة:** قم بإخفاء الكلمات العدوانية من نتائج البحث الصوتي.
- **تنزيل ميزة التعرف على الكلام:** قم بتنزيل وتثبيت بيانات اللغة للإدخال الصوتي دون الاتصال بالإنترنت.
- **سماعة رأس بلوتوث:** اضبط الجهاز للسماح بالبحث الصوتي بواسطة سماعة رأس البلوتوث، وذلك عندما تكون متصلة بالجهاز.

خيارات تحويل نص إلى كلام

- **محرك TTS المفضل:** حدد محرك البحث عن الكلام. لتغيير الضبط لمحرك البحث عن الكلام، اضغط على .
- **سرعة الحديث:** حدد سرعة لميزة تحويل النص إلى كلام.
- **الاستماع إلى مثال:** استمع إلى النص المنطوق كمثال.

سرعة المؤشر

اضبط سرعة المؤشر للماوس أو لوحة التتبع المتصلة بالجهاز.

الحركات والإشارات

قم بتنشيط ميزة إدراك الحركة وقم بتغيير الضبط الذي يتحكم في إدراك الحركة في الجهاز.

• الحركة:

- **الاتصال المباشر:** اضبط الجهاز لإجراء مكالمات صوتية بواسطة التقاط الجهاز وإمساكه بالقرب من أذنك أثناء استعراض المكالمات، أو الرسالة، أو تفاصيل الاتصال.
- **التنبيه الذكي:** اضبط الجهاز لكي ينبهك في حالة ما إذا كان لديك مكالمات فائتة أو رسائل جديدة عندما تلتقط الجهاز.
- **التكبير/التصغير:** اضبط الجهاز للتكبير أو التصغير أثناء عرض الصور في الاستوديو أو عرض صفحات الويب، وذلك عندما تضغط مطولاً على نقطتين بأصابعك ثم قم بإمالة الجهاز للخلف أو للأمام.

- نقل أحد الرموز: اضبط الجهاز لنقل أحد العناصر إلى صفحة أخرى عند الضغط المطول على أحد العناصر ثم تحريك الجهاز إلى اليسار أو اليمين.
- استعراض صورة: اضبط الجهاز للتمرير خلال إحدى الصور بواسطة نقل الجهاز في أي اتجاه عند تكبير الصورة.
- كتم/إيقاف مؤقت: اضبط الجهاز لكتم صوت المكالمات الواردة، والتنبيهات، والموسيقى بواسطة وضع الجهاز رأساً على عقب.
- حركة راحة اليد:
- كتم/إيقاف مؤقت: اضبط الجهاز للإيقاف المؤقت للوسائط مؤقتاً عندما تلمس الشاشة بكف يدك.
- معايرة جيروسكوب: قم بمعايرة الجيروسكوب بحيث يمكن لجهازك التعرف على الدوران بطريقة صحيحة.
- وضع الجهاز على سطح ثابت أثناء المعايرة. قد تفشل عملية المعايرة في حالة اهتزاز الجهاز أو تحركه.
- قم بمعايرة الجيروسكوب عند الإمالة أو التقليل، أو عند ممارسة الألعاب الممكنة الحركة، أو حدوث حركات فجائية.



الشاشة الذكية

- السكون الذكي: اضبط الجهاز لمنع انطفاء الضوء الخلفي للشاشة أثناء النظر إلى الشاشة.

التحكم الصوتي

- قم بتغيير الضبط للتحكم في الخيارات حسب الأوامر الصوتية.

حسابات

إضافة حساب

أضف حسابات بريد إلكتروني أو SNS.

سحابة

قم بتغيير الضبط لمزامنة البيانات أو الملفات مع حساب سامسونج أو مخزن سحابة Dropbox.

النسخ الاحتياطي وإعادة الضبط

قم بتغيير الضبط لإدارة الضبط والبيانات.

- النسخ الاحتياطي لبياناتي: اضبط الجهاز لدعم الضبط وبيانات التطبيقات إلى خادم Google.
- نسخ الحساب احتياطياً: اضبط أو قم بتعديل حساب النسخ الاحتياطي لـ Google.
- استعادة تلقائية: اضبط الجهاز لاستعادة الضبط وبيانات التطبيقات عند إعادة تثبيت التطبيقات على الجهاز.
- إعادة تعيين بيانات المصنع: أعد ضبط إعداداتك على القيم الافتراضية للمصنع لحذف جميع بياناتك.

المزيد

قم بتخصيص الضبط لخدمات الموقع، والأمان، والخيارات الأخرى.

خدمات الموقع

قم بتغيير الضبط لأذونات معلومات الموقع.

- الوصول إلى موقعي: اضبط الجهاز للسماح بأن تستخدم التطبيقات لمعلومات الموقع الحالية.
- استخدام الأقمار الصناعية GPS: اضبط الجهاز لاستخدام قمر GPS الصناعي للبحث عن الموقع الحالي.

- استخدام شبكات لاسلكية: اضبط الجهاز للسماح بتجميع بيانات الموقع أو لتحديد موقع جهازك المفقود أو المسروق عبر Wi-Fi أو شبكة المحمول.
- الأماكن المفضلة لدي: اضبط ملفات التعريف التي سيتم استخدامها لمواقع محددة عندما تستخدم GPS، أو Wi-Fi، أو ميزات البلوتوث للبحث عن موقعك الحالي.

الحماية

قم بتغيير الضبط لتأمين الجهاز بطاقة SIM أو USIM.

- تشفير الجهاز: اضبط كلمة مرور لتشفير البيانات المحفوظة على الجهاز. يجب عليك إدخال كلمة المرور في كل مرة تقوم بتشغيل الجهاز.



قم بشحن البطارية قبل تمكين هذا الضبط لأن ذلك قد يستغرق أكثر من ساعة لتشفير البيانات.

- تشفير بطاقة SD خارجية: اضبط الجهاز لتشفير الملفات عندما تقوم بحفظها على بطاقة ذاكرة. في حالة قيامك بإعادة تعيين الجهاز إلى الإعدادات الافتراضية للمصنع مع تمكين هذا الضبط، فلن يتمكن الجهاز من قراءة الملفات المشفرة. قم بتعطيل هذا الضبط قبل إعادة ضبط الجهاز.



- أدوات التحكم عن بعد: اضبط الجهاز للسماح بالتحكم في جهازك المسروق أو المفقود عن بُعد عبر الإنترنت. لاستخدام هذه الميزة، يجب عليك تسجيل الدخول إلى حساب سامسونج.

- تسجيل الحساب: قم بإضافة أو عرض حسابات سامسونج.

- استخدام شبكات لاسلكية: اضبط الجهاز للسماح بتجميع بيانات الموقع أو لتحديد موقع جهازك المفقود أو المسروق عبر Wi-Fi أو شبكة المحمول.

- تنبيه تغيير بطاقة SIM: قم بتنشيط أو إلغاء تنشيط ميزة بحث عن هاتفي المحمول والتي تساعد على تحديد موقع الجهاز في حالة فقدانه أو سرقة.

- صفحة الويب بحث عن هاتفي المحمول: ادخل إلى موقع بحث عن هاتفي المحمول على الويب (findmymobile.samsung.com). يمكنك تتبع هاتفك المحمول المسروق أو المفقود والتحكم فيه من خلال موقع بحث عن هاتفي المحمول على الويب.

- إعداد قفل بطاقة SIM:

- قفل بطاقة SIM: قم بتنشيط أو إلغاء تنشيط ميزة قفل PIN لطلب رمز PIN قبل استخدام الجهاز.

- تغيير رمز PIN لبطاقة SIM: قم بتغيير رمز PIN المستخدم للوصول إلى بيانات SIM أو USIM.

- جعل كلمات المرور مرئية: افتراضياً، يقوم الجهاز بإخفاء كلمات المرور لدواعي الأمان. اضبط الجهاز لعرض كلمات المرور أثناء إدخالها.
- مسؤولو الأجهزة: اعرض مسؤولي الجهاز المثبتين على الجهاز. يمكنك السماح لمسؤولي الجهاز لتطبيق سياسات جديدة على الجهاز.
- مصادر غير معروفة: حدد لتنزيل التطبيقات من أي مصدر. في حالة عدم اختياره، قم بتنزيل التطبيقات فقط من سوق Play.
- التحقق من التطبيقات: اضبط ذلك للسماح لـ Google لمراجعة التطبيقات للتحقق من وجود أي سلوك مؤذي قبل تثبيته.
- بيانات الاعتماد الموثوق بها: استخدم الشهادات وأوراق الاعتماد لضمان الاستخدام الآمن لتطبيقات متنوعة.
- تثبيت من وحدة تخزين الجهاز: قم بتثبيت الشهادات المشفرة المخزنة على مخزن USB.
- مسح بيانات الاعتماد: امسح محتويات أوراق الاعتماد من الجهاز وأعد ضبط كلمة المرور.

مدير التطبيقات

اعرض التطبيقات الموجودة في الجهاز وقم بإدارتها.

البطارية

اعرض مقدار الطاقة المستهلكة من البطارية بواسطة الجهاز.

التخزين

اعرض معلومات الذاكرة للجهاز وبطاقة الذاكرة، أو قم بتنسيق بطاقة الذاكرة.

تؤدي تهيئة بطاقة ذاكرة إلى محو جميع البيانات من بطاقة الذاكرة بشكل دائم.



السعة الفعلية المتاحة على الذاكرة الداخلية تقل عن السعة المحددة وذلك لأن نظام التشغيل والتطبيقات الافتراضية تشغل جزءاً من الذاكرة.



التاريخ و الوقت

ادخل وقم بتعديل الضبط التالي للتحكم في كيفية عرض الجهاز للوقت والتاريخ.



إذا ظلت البطارية فارغة بالكامل، أو في حالة إزالتها من الجهاز، يتم إعادة تعيين التاريخ والوقت.

- التاريخ والوقت التلقائي: قم بالتحديث التلقائي للوقت والتاريخ عند التنقل عبر المناطق الزمنية.
- ضبط التاريخ: اضبط التاريخ الحالي يدوياً.
- ضبط الوقت: اضبط الوقت الحالي يدوياً.
- منطقة زمنية تلقائية: اضبط الجهاز لتلقي معلومات المنطقة الزمنية من الشبكة عندما تنتقل بعرض المناطق الزمنية.
- تحديد المنطقة الزمنية: اضبط المنطقة الزمنية الرئيسية.
- استخدام تنسيق 24 ساعة: اعرض الوقت بتنسيق ٢٤ ساعة.
- تحديد تنسيق التاريخ: حدد تنسيق التاريخ.

حول الجهاز

ادخل إلى معلومات الجهاز وقم بتحديث برنامج الجهاز.

حل المشكلات

عند تشغيل الجهاز أو أثناء استخدامه، فسوف يطلب منك إدخال أحد الرموز التالية:

- كلمة المرور: عند تفعيل ميزة قفل الجهاز، يجب عليك إدخال كلمة المرور التي قمت بضبطها للجهاز.
- PIN: عند استخدام الجهاز لأول مرة أو عند تفعيل طلب رمز PIN، يجب عليك إدخال رمز PIN المرفق مع بطاقة SIM أو USIM. يمكنك تعطيل هذه الميزة باستخدام القائمة قفل بطاقة SIM.
- PUK: يتم إغلاق بطاقة SIM أو USIM، عادةً كنتيجة لإدخال رمز PIN بطريقة خاطئة عدة مرات. يجب إدخال رمز PUK المقدم من جانب مزود الخدمة.
- PIN2: عند تدخل إلى قائمة تطلب منك إدخال رمز PIN2، يجب عليك إدخال رمز PIN2 المرفق ببطاقة SIM أو USIM. لمعرفة التفاصيل، يُرجى الاتصال بمزود الخدمة الخاص بك.

يعرض الجهاز الشبكة أو رسائل الخطأ الخاصة بالخدمة

- عندما تتواجد في مناطق تكون فيها الإشارات ضعيفة أو الاستقبال ضعيفاً، فقد تفقد الاستقبال. انتقل إلى منطقة أخرى وحاول ثانية.
- لا يمكنك الوصول إلى بعض الخيارات بدون اشتراك. اتصل بمزود الخدمة لمزيد من التفاصيل.

تستجيب شاشة اللمس ببطء أو بشكل غير صحيح

- إذا كان جهازك يحتوي على شاشة لمس وشاشة اللمس لا تستجيب بشكل صحيح، جرب الآتي:
- أزل أي أغشية واقعية من شاشة اللمس. قد تمنع الأغشية الواقية الجهاز من التعرف على إدخلاتك ولا يُوصى بها للأجهزة التي تحتوي على شاشة لمس.
- تأكد من أن يديك نظيفة وجافة عند الضغط على شاشة اللمس.
- أعد تشغيل جهازك لمسح أي أعطاء مؤقتة بالبرنامج.
- تأكد من تحديث برنامج جهازك بأحدث نسخة.
- إذا خدشت شاشة اللمس أو تلفت، فأحضرها إلى مركز خدمة سامسونج المحلي التابع له.

يتجمد جهازك أو تظهر أخطاء فادحة

إذا توقف جهازك عن العمل أو علق، فقد تحتاج إلى إغلاق البرامج أو إعادة ضبط الجهاز لاستعادة عمل الوظائف. في حالة تجمد الجهاز وعدم صدور أي استجابة منه، اضغط مطولاً على مفتاح التشغيل لأكثر من ٧ ثوان. يتم إعادة تشغيل الجهاز تلقائياً.

إذا لم يحل هذا المشكلة، أعد ضبط بيانات المصنع. على شاشة التطبيقات، اضغط على الضبط ← حسابات ← النسخ الاحتياطي وإعادة الضبط ← إعادة تعيين بيانات المصنع ← إعادة تعيين الجهاز ← مسح الكل.

جاري تفويت المكالمات

عندما تتواجد في مناطق تكون فيها الإشارات ضعيفة أو الاستقبال ضعيفاً، فقد تفقد اتصالك بالشبكة. انتقل إلى منطقة أخرى وحاول ثانية.

المكالمات الصادرة غير متصلة

- تأكد من أنك ضغطت على مفتاح "اتصال".
- تأكد من استخدامك لشبكة الهاتف الخليوي الصحيحة.
- تأكد من أنك لم تقم بضبط ميزة حظر المكالمات لرقم الهاتف الذي تتصل به.

المكالمات الواردة غير متصلة

- تأكد من تشغيل جهازك.
- تأكد من استخدامك لشبكة الهاتف الخليوي الصحيحة.
- تأكد من أنك لم تقم بضبط ميزة حظر المكالمات لرقم الهاتف الوارد.

لا يمكن للآخرين سماعك وأنت تتحدث أثناء المكالمة

- تأكد من أنك لا تحجب الميكروفون المضمن.
- احرص على أن يكون الميكروفون قريباً من فمك.
- في حالة استخدام سماعة، تأكد من توصيلها بشكل سليم.

جودة الصوت ضعيفة

- تأكد من أنك لا تعترض طريق الهوائي الداخلي للجهاز.
- عندما تتواجد في مناطق تكون فيها الإشارات ضعيفة أو الاستقبال ضعيفاً، فقد تفقد الاستقبال. انتقل إلى منطقة أخرى وحاول ثانية.

عند الاتصال من الأسماء، لا يتم اتصال المكالمات

- تأكد من أن الرقم الصحيح مخزن في قائمة الأسماء.
- أعد إدخال الرقم واحفظه، إذا لزم الأمر.
- تأكد من أنك لم تقم بضبط حظر المكالمات لرقم الهاتف الخاص بالاسم.

الجهاز يصدر صوتاً ورمز البطارية يشير إلى أن البطارية فارغة

البطارية منخفضة. أعد شحن البطارية أو استبدلها لمواصلة استخدام الجهاز.

لا يتم شحن البطارية بطريقة سليمة، أو أن الجهاز يُغلق

- ربما تكون أطراف توصيل البطارية متسخة. امسح طرفي التوصيل ذوي اللون الذهبي بقطعة قماش نظيفة ناعمة، وحاول شحن البطارية ثانية.
- إذا لم يتم شحن البطارية بالكامل بعد ذلك، فعليك التخلص من البطارية القديمة بشكل سليم واستبدال أخرى جديدة بها (ارجع إلي المراسيم المحلية لديك للحصول علي تعليمات خاصة بطريقة التخلص السليمة).

جهازك ساخن عند لمسه

عند استخدام التطبيقات التي تتطلب مزيداً من الطاقة أو عند استخدام تطبيقات على جهازك لفترة زمنية ممتدة، فقد يسخن جهازك. وهذا يعد أمراً طبيعياً، وينبغي ألا يؤثر على عمر الجهاز أو على أدائه.

تظهر رسائل الخطأ عند تشغيل الكاميرا

يجب توفر ذاكرة كافية في جهاز سامسونج وطاقة بطارية كافية لتشغيل تطبيق الكاميرا. إذا تلقيت رسالة خطأ عند تشغيل الكاميرا، فجرب ما يلي:

- قم بشحن البطارية أو استبدلها ببطارية مشحونة بالكامل.
- قم بإخلاء جزء من الذاكرة عن طريق نقل الملفات إلى جهاز كمبيوتر أو بحذف ملفات من جهازك.
- أعد تشغيل الجهاز. إذا كنت لا تزال تواجه متاعب مع تطبيق الكاميرا بعد محاولة هذه التلميحات، فاتصل بمركز خدمة سامسونج.

تظهر رسائل الخطأ عند تشغيل راديو FM

يستخدم تطبيق راديو FM الموجود على جهاز سامسونج كبل السماعة كهوائي. بدون توصيل السماعة، لن يكون بمقدور راديو FM استقبال محطات راديو. لاستخدام راديو FM، تأكد أولاً من توصيل السماعة بشكل صحيح. بعد ذلك، ابحث عن محطات الراديو المتوفرة واحفظها.

إذا لم تتمكن من استخدام راديو FM بعد إجراء هذه الخطوات، حاول الوصول إلى محطتك التي تريدها مستخدماً مستقبل راديو آخر. إذا كنت تستطيع سماع المحطة باستخدام مستقبل آخر، فقد يكون جهازك في حاجة إلى إصلاح. اتصل بمركز خدمة سامسونج.

تظهر رسائل الخطأ عند فتح ملفات موسيقى

قد لا تعمل بعض ملفات الموسيقى على جهاز سامسونج لعدة أسباب. إذا تلقيت رسائل خطأ عند فتح ملفات الموسيقى على جهازك، جرب الآتي:

- قم بإخلاء جزء من الذاكرة عن طريق نقل الملفات إلى جهاز كمبيوتر أو بحذف ملفات من جهازك.
- تأكد أن ملف الموسيقى ليس محمياً بنظام (DRM) Digital Rights Management. إذا كان الملف محمياً بنظام DRM، تأكد من أن لديك الترخيص أو المفتاح السليم لتشغيل الملف.
- تأكد من أن جهازك يدعم نوع الملف.

لم يتم تحديد موقع جهاز البلوتوث الآخر

- تأكد من تنشيط ميزة لاسلكي البلوتوث على جهازك.
 - تأكد من تنشيط ميزة لاسلكي البلوتوث على الجهاز الذي تريد الاتصال به، إذا لزم الأمر.
 - تأكد من وجود جهازك وجهاز البلوتوث الآخر ضمن الحد الأقصى لنطاق البلوتوث (١٠ أمتار).
- إذا لم تؤدي التلميحات الموضحة أعلاه إلى حل المشكلة، اتصل على مركز خدمة سامسونج.

لا يتم تأسيس اتصال عند توصيل الجهاز بالكمبيوتر

- تأكد أن كبل USB الذي تستخدمه متوافق مع الجهاز.
- تأكد من وجود برامج التشغيل المناسبة مثبتة ومحدثة على جهاز الكمبيوتر الخاص بك.
- إذا كنت أحد مستخدمي Windows XP، فتأكد من توفر نظام التشغيل Windows XP Service Pack 3 أو أعلى على الكمبيوتر لديك.
- تأكد من توفر Samsung Kies 2.0 أو Windows Media Player 10 أو أعلى على الكمبيوتر لديك.

تظهر فجوة صغيرة حول الجزء الخارجي من غلاف الجهاز

- هذه الفجوة عبارة عن ميزة صناعية مهمة وقد تحدث بعض الاهتزازات البسيطة أو اهتزاز لأجزاء.
- وبمرور الوقت، فإن الاحتكاك بين الأجزاء قد يتسبب في اتساع هذه الفجوة قليلاً.

قد يختلف بعض المحتوى عن جهازك وذلك حسب المنطقة، أو مزود الخدمة، أو إصدار البرنامج، ويخضع هذا المحتوى للتغيير بدون إشعار مسبق.

