



EK-GC100

دليل المستخدم

نبذة عن هذا الدليل

يوفر هذا الجهاز اتصالات محمول عالية الجودة و يتيح التمتع باستخدام معايير سامسونج الخبرة التقنية العالية. دليل المستخدم هذا مصمم خصيصاً لتوضيح وظائف وميزات الجهاز.

- يرجى قراءة هذا الدليل قبل استخدام الجهاز لضمان الاستخدام الآمن والسليم.
- تستند عمليات الوصف على الإعدادات الافتراضية للجهاز.
- الصور ولقطات الشاشة قد تختلف في المظهر عن المنتج الفعلي.
- قد يختلف المحتوى عن المنتج النهائي، أو عن البرامج التي يقدمها مزودوا الخدمة أو شبكات النقل، ويخضع للتغيير دون إشعار مسبق. للحصول على أحدث إصدار من الدليل، راجع موقع سامسونج على الويب، www.samsung.com.
- قد تتوفر الخصائص المتاحة والإضافية حسب الجهاز أو البرمجيات أو مقدم الخدمة.
- تختلف الوظائف والأجهزة حسب البلد أو المنطقة أو مواصفات الأجهزة. سامسونج ليست مسؤولة عن مشكلات الأداء التي قد تحدث بسبب التطبيقات الواردة من أي مزود آخر غير سامسونج.
- سامسونج غير مسؤولة عن مشكلات الأداء أو حالات عدم التوافق التي تحدث بسبب التعديل في ضبط السجل أو التغيير في برنامج نظام التشغيل. قد تؤدي محاولة تخصيص نظام التشغيل إلى تشغيل جهازك أو التطبيقات بطريقة غير صحيحة.
- البرامج، ومصادر الصوت، والخلفيات، والصور، والوسائط الأخرى المتاحة في هذا الجهاز مرخصة للاستخدام المحدود. استخراج واستخدام هذه المواد لأغراض تجارية أو غيرها يعد انتهاكاً لقوانين حقوق التأليف والنشر. المستخدمون مسؤولون تماماً عن الاستخدام غير المسموح به للوسائط.
- قد تتحمل تكاليف إضافية مقابل خدمات البيانات، مثل الرسائل، أو التحميل والتنزيل، أو المزامنة التلقائية، أو استخدام خدمات الموقع. لكي تتجنب التكاليف الإضافية، حدد خطة تعريف بيانات مناسبة. لمعرفة التفاصيل، يُرجى الاتصال بمزوّد الخدمة الخاص بك.
- يدعم هذا الجهاز غالبية الشبكات، ولكنه لا يدعم شبكات 2G.
- التطبيقات الافتراضية التي تأتي مع الجهاز تخضع للتحديثات ولا يتم دعمها بدون الحصول إشعار مسبق. إذا كانت لديك أي أسئلة حول أحد التطبيقات المرفقة بالجهاز، اتصل بمركز خدمة سامسونج. بالنسبة للتطبيقات التي يتم تثبيتها بمعرفة المستخدم، اتصل بمزوّد الخدمة.
- قد يؤدي تعديل نظام تشغيل الجهاز أو تثبيت برامج من مصادر غير معتمدة إلى حدوث أعطال في الجهاز، أو إتلاف أو فقدان للبيانات. تعتبر هذه الإجراءات مخالفات لاتفاقية ترخيص سامسونج وبالتالي ستبطل الضمان الخاص بك.

الرموز الإرشادية

تحذير: المواقع التي قد تؤدي إلى إصابتك أنت أو الآخرين



تحذير: المواقع التي قد تتسبب في تلف الجهاز أو أي معدة أخرى



ملاحظة: الملاحظات، أو تلميحات الاستخدام، أو أي معلومات إضافية



حقوق الطبع والنشر

حقوق الطبع والنشر © ٢٠١٢ سامسونج للإلكترونيات

دليل المستخدم هذا محمي بموجب قوانين حقوق الطبع والنشر الدولية.

لا يجوز نسخ أي جزء من هذا الدليل هذا أو توزيعه أو ترجمته أو نقله بأي شكل أو بأي وسيلة، إلكترونية أو ميكانيكية، بما في ذلك التصوير والتسجيل، أو تخزينه أي من معلومات بأي نظام تخزين أو استرجاع، دون الحصول على إذن خطي مسبق من سامسونج للإلكترونيات.

العلامات التجارية

- سامسونج وشعار شركة سامسونج عبارة عن علامات تجارية مسجلة لشركة سامسونج للإلكترونيات.
- شعار Android™، Google™، Google Maps™، Google Mail™، YouTube™، Google Play™ Store و Google Talk™ علامات تجارية خاصة بشركة Google, Inc.
- Bluetooth® هي علامة تجارية مسجلة لشركة Bluetooth SIG, Inc. في جميع أنحاء العالم.
- Windows Media Player® هي علامة تجارية مسجلة لشركة Microsoft Corporation.
- HDMI وشعار HDMI والمصطلح High Definition Multimedia Interface هي علامات تجارية أو علامات تجارية مسجلة خاصة بشركة HDMI Licensing LLC.
- Wi-Fi®، Wi-Fi Protected Setup™، Wi-Fi Direct™، Wi-Fi CERTIFIED™، وشعار Wi-Fi هي علامات تجارية مسجلة خاصة بشركة Wi-Fi Alliance.
- جميع العلامات التجارية الأخرى وحقوق الطبع والنشر هي ملك لأصحابها.

HDMI™

المحتويات

بدء التشغيل

٦	تصميم الجهاز
٧	الأزرار
٨	محتويات العبوة
٩	تركيب بطاقة SIM أو USIM والبطارية
١٢	شحن البطارية
١٤	إدخال بطاقة ذاكرة
١٦	تشغيل جهازك وإيقاف تشغيله
١٦	ضبط مستوى الصوت
١٦	الانتقال إلى الوضع الصامت

الكاميرا

١٧	الوظائف الأساسية
٢٦	الوظائف المتقدمة
٣٧	خيارات التصوير
٤٥	تهيئة الضبط للكاميرا
٤٧	تنظيف الجهاز

الأساسيات

٤٨	رموز المؤشر
٤٩	استخدام شاشة اللمس
٥٢	حركات التحكم
٥٥	الإشعارات
٥٦	شاشة الصفحة الرئيسية
٥٨	استخدام التطبيقات
٥٨	شاشة التطبيقات
٥٩	مساعدة

الاتصالات

٧٩	جهات الاتصال
٨٢	الرسائل
٨٣	بريد إلكتروني
٨٥	Google Mail
٨٦	Talk
٨٧	ChatON
٨٨	Google+
٨٨	مراسلة

الوسائط

٦٧	الاستوديو
٧٠	Paper Artist
٧١	معالج الصور
٧٣	مشغل فيديو
٧٤	محرر الفيديو
٧٦	مشغل الموسيقى
٧٧	YouTube
٧٨	الطقس
٧٨	Instagram

الويب والشبكة

١١٠ دليل محلي

١١١ التنقل

٨٩ الإنترنت

٩٠ Chrome

٩٢ البلوتوث

٩٣ AllShare Play

٩٤ البث الجماعي

الضبط

١١٢ نبذة عن الضبط

١١٢ Wi-Fi

١١٣ البلوتوث

١١٣ استخدام البيانات

١١٤ المزيد من الضبط

١١٦ وضع الحظر

١١٦ الصوت

١١٦ الشاشة

١١٧ التخزين

١١٧ طاقة

١١٨ البطارية

١١٨ مدير التطبيقات

١١٨ خدمات الموقع

١١٨ قفل الشاشة

١١٩ الحماية

١٢١ اللغة والإدخال

١٢٣ Cloud

١٢٣ نسخ احتياطي وإعادة الضبط

١٢٤ إضافة حساب

١٢٤ الحركة

١٢٥ الملحق

١٢٥ التاريخ و الوقت

١٢٦ إمكانية الوصول

١٢٧ خيارات المطور

١٢٨ حول الجهاز

التطبيقات ومخازن الوسائط

٩٥ سوق Play

٩٦ Samsung Apps

٩٦ S Suggest

٩٧ Game Hub

٩٧ Play Books

٩٧ Play Movies

الأدوات المساعدة

٩٨ مذكرة S

١٠٠ مخطط S

١٠٢ Dropbox

١٠٢ الساعة

١٠٤ الحاسبة

١٠٥ S Voice

١٠٦ Google

١٠٧ البحث الصوتي

١٠٧ مدير المهام

١٠٨ ملفاتي

١٠٨ تنزيلات

حل المشكلات

السفر والتنقل محليًا

١٠٩ خرائط

بدء التشغيل

تصميم الجهاز

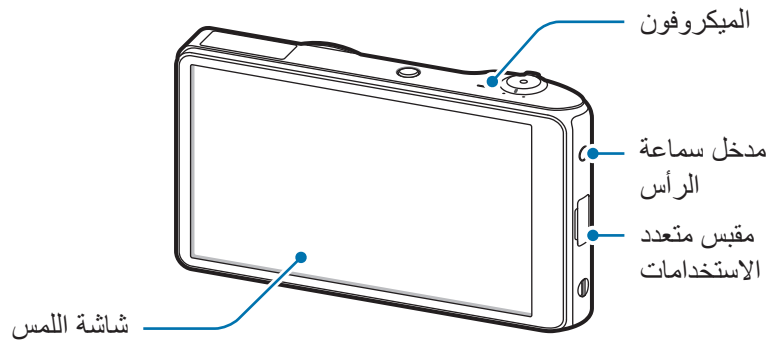
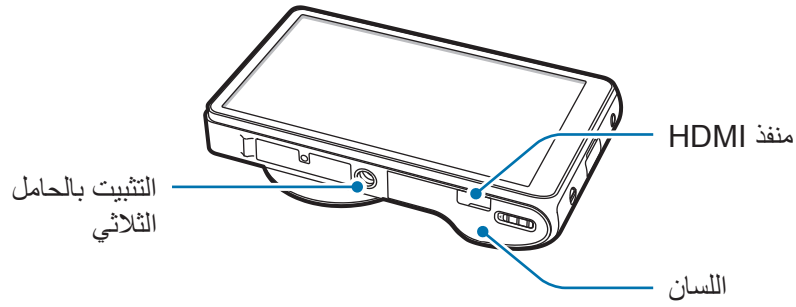
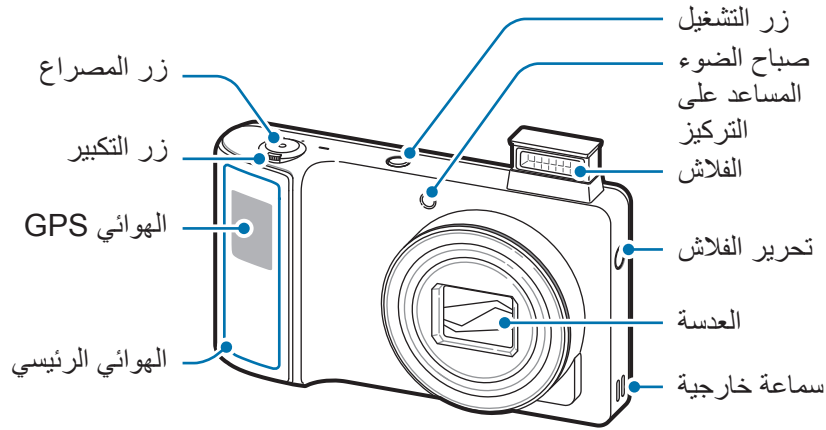

ينشط الميكروفون الموجود في الجزء العلوي من الجهاز فقط عندما تستخدم البحث الصوتي، أو عند التقاط لقطات فيديو.



- لا تستخدم واقي للشاشة. قد يؤدي ذلك إلى حدوث أعطال في المستشعر.
- لا تسمح للماء بلامسة شاشة اللمس. يمكن تعطل شاشة اللمس في حال وجود الرطوبة أو عند تعرضها للمياه.

الأزرار

الوظيفة	الزر
<ul style="list-style-type: none"> • اضغط مطولاً لتشغيل الجهاز أو لإيقاف تشغيله. • اضغط مطولاً لمدة ٦-٨ ثوان لإعادة تعيين الجهاز في حالة حدوث مشكلات خطيرة به أو في حالة توقفه، أو تجمده. • اضغط لقفّل، أو لإلغاء قفل الجهاز. ينتقل الجهاز إلى وضع القفل عند إيقاف تشغيل شاشة اللمس. 	 التشغيل
<ul style="list-style-type: none"> • في تطبيق الكاميرا، اضغط نصف ضغطة للتركيز على الهدف. عندما يكون الهدف في التركيز، يتحول لون إطار التركيز إلى اللون الأخضر. اضغط لالتقاط الصورة. • على الشاشة الرئيسية، اضغط مطولاً للرجوع إلى تشغيل الكاميرا. 	 المصراع
<ul style="list-style-type: none"> • في تطبيق الكاميرا، قم بالتدوير إلى اليمين أو إلى اليسار للتكبير أو للتصغير. • اقلب الهاتف لضبط مستوى صوت الجهاز. 	التكبير

محتويات العبوة

تحقق من وجود الأشياء التالية داخل علبة المنتج:

- الجهاز
- البطارية
- دليل التشغيل السريع

يجب استخدام البرامج المعتمدة من سامسونج فقط. قد يتسبب استخدام البرامج المزيفة أو غير القانونية في تلف أو إلحاق أضرار لا يغطيها الضمان.



- قد تختلف العناصر المرفقة بجهازك وأي ملحقات متوفرة حسب منطقتك ومزوّد الخدمة الخاص بك.
- يتم تصميم العناصر المرفقة خصيصاً لهذا الجهاز، وقد لا تكون متوافقة مع أجهزة أخرى.
- المظاهر والمواصفات تخضع للتغير بدون إشعار مسبق.
- يمكنك شراء ملحقات إضافية من موزع سامسونج المحلي. تأكد أنها متوافقة مع الجهاز قبل الشراء.
- قد لا تكون الكماليات الأخرى متوافقة مع الجهاز.
- استخدم الملحقات المعتمدة من سامسونج فقط. الأعطال التي قد تحدث بسبب استخدام ملحقات غير معتمدة لا يتم تغطيتها بواسطة خدمة الضمان.
- يخضع مدى توفر جميع الملحقات للتغير حسب الشركات المصنعة بالكامل. لمزيد من المعلومات حول مدى توفر الملحقات، راجع موقع سامسونج على الويب.
- قد لا تكن بعض أجهزة التلفزيون متوافقة مع الجهاز بسبب اختلاف مواصفات HDMI.

تركيب بطاقة SIM أو USIM والبطارية

أدخل بطاقة SIM أو USIM المتاحة بواسطة مزود خدمة الهاتف المحمول، والبطارية المرفقة.

تعمل بطاقات microSIM فقط مع الجهاز.



١ قم بإزاحة المزلاج وافتح اللسان.

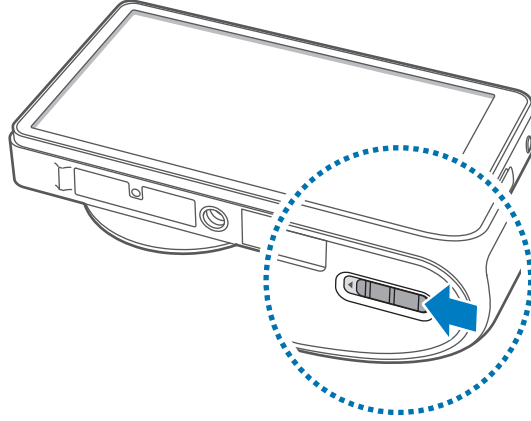

٢ أدخل بطاقة SIM أو USIM مع توجيه نقاط التلامس ذهبية اللون إلى أعلى.

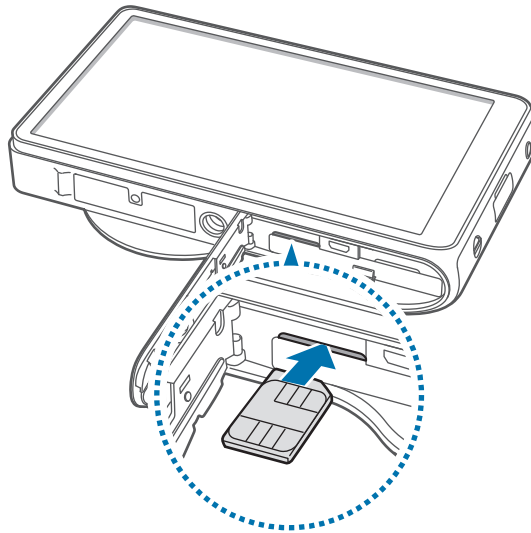

- لا تدخل بطاقة الذاكرة في فتحة بطاقة SIM. في حالة انحسار بطاقة الذاكرة في فتحة بطاقة SIM، خذ الجهاز إلى مركز خدمة سامسونج لإزالة بطاقة الذاكرة.
- توخى بالغ الحذر ألا تفقد أو تدع الآخرين يستخدمون بطاقة SIM أو USIM الخاصة بك. سامسونج ليست مسؤولة عن أي تلفيات أو مشكلات قد تحدث بسبب البطاقات المفقودة أو المسروقة.



٣ ادفع بطاقة SIM أو USIM إلى داخل الفتحة حتى تستقر في مكانها.

٤ أدخل البطارية.

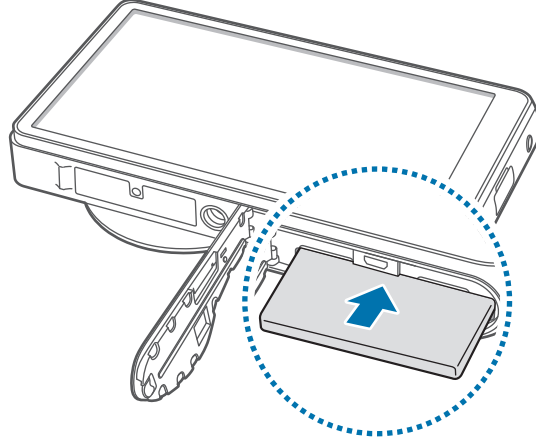

تأكد من محاذاة مناطق التلامس ذهبية اللون الموجودة في البطارية عند تركيب البطارية.



٥ أعد وضع اللسان وأزح المزلاج.

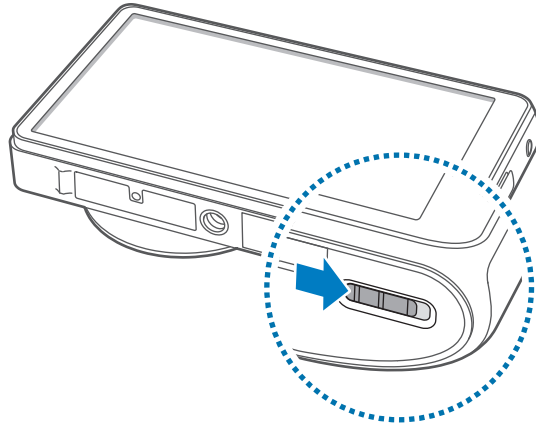

إزالة بطاقة SIM أو USIM والبطارية

١ قم بإزاحة المزلاج وافتح اللسان.

٢ سحب البطارية للخارج.

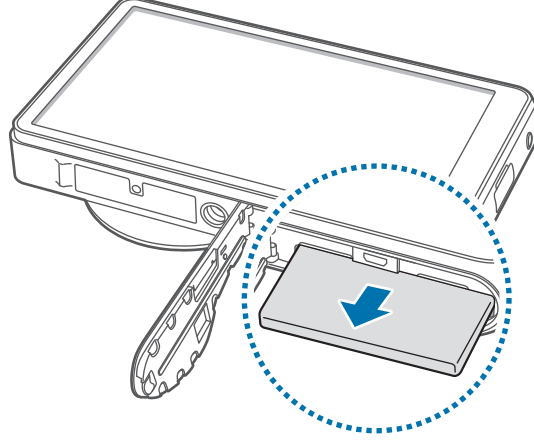

٣ ادفع بطاقة SIM أو USIM حتى يتم تخرج من الجهاز، ثم اسحبها للخارج.

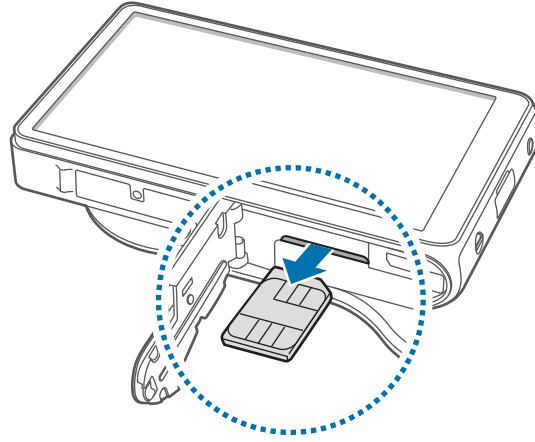

شحن البطارية

قم بشحن البطارية قبل استخدامها لأول مرة. استخدم الشاحن لشحن البطارية. يمكن استخدام الكمبيوتر أيضًا لشحن الجهاز بواسطة توصيله باستخدام كبل USB.

يجب استخدام الشواحن والكبلات والبطاريات المعتمدة من سامسونج فقط. يمكن للشواحن أو الكبلات غير المعتمدة أن تتسبب في انفجار البطاريات أو تلحق أضرارًا بجهازك.



• عندما ينخفض مستوى شحن بطايرتك، يُصدر الجهاز نغمة تحذيرية ويتم عرض رسالة تفيد بانخفاض مستوى طاقة البطارية.



• في حالة تفريغ طاقة البطارية بالكامل، لا يمكن تشغيل الجهاز على الفور عند توصيل الشاحن. اترك البطارية المفروغة حتى تشحن بالكامل لبضعة دقائق قبل محاولة تشغيل الجهاز.

الشحن باستخدام الشاحن

صل الطرف الصغير من الشاحن بالمقبس متعدد الوظائف الموجود بالجهاز، وصل لطرف الكبير الموجود بالشاحن بالمقبس الكهربائي.

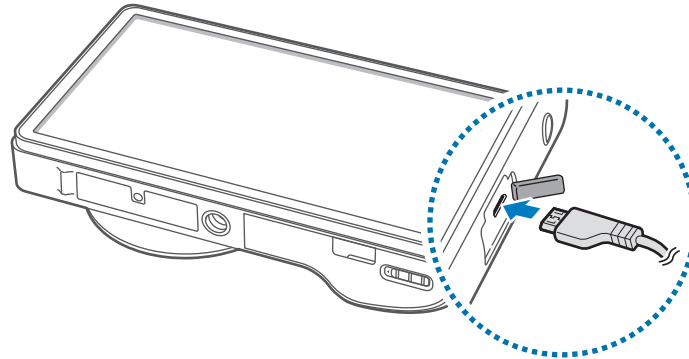

قد يؤدي توصيل الشاحن بطريقة غير صحيحة إلى إلحاق تلفيات خطيرة بالجهاز. لا يغطي الضمان أية أضرار تنتج عن سوء الاستخدام.



• يمكنك استخدام الجهاز أثناء الشحن، ولكن قد يستغرق وقتًا أطول لشحن البطارية بالكامل.

• في حالة تلقي الجهاز مصدر غير مستقر للتيار أثناء الشحن، فقد لا تعمل شاشة اللمس. في حالة حدوث ذلك، افصل الشاحن عن الجهاز.



• أثناء الشحن، قد يسخن الجهاز. وهذا يعد أمرًا طبيعيًا، وينبغي ألا يؤثر على عمر الجهاز أو على أدائه. في حالة ارتفاع درجة حرارة البطارية عن المعتاد، فقد يتوقف الشاحن عن الشحن.

• إذا لم يكن يتم شحن جهازك بطريقة صحيحة، فخذ جهازك والشاحن إلى مركز خدمة سامسونج.

بعد الشحن الكامل للبطارية، افصل الجهاز عن الشاحن. افصل الشاحن عن الجهاز، ثم افصله عن المقبس الكهربائي.

لا تخرج البطارية قبل فصل الشاحن. حيث قد يؤدي ذلك إلى إتلاف الجهاز.



لتوفير الطاقة، افصل الشاحن في حالة عدم استخدامه. لا يتوفر بالشاحن زر لتشغيل التيار، لذا، يجب عليك فصل الشاحن عن مقبس التيار في حالة عدم الاستخدام لتجنب استنفاد التيار. يجب أن يظل الجهاز قريباً من المقبس الكهربائي أثناء الشحن.



فحص حالة شاحن البطارية

عندما تقوم بشحن البطارية أثناء إيقاف تشغيل الجهاز، توضح الرموز التالية حالة الشحن الحالية بالبطارية:

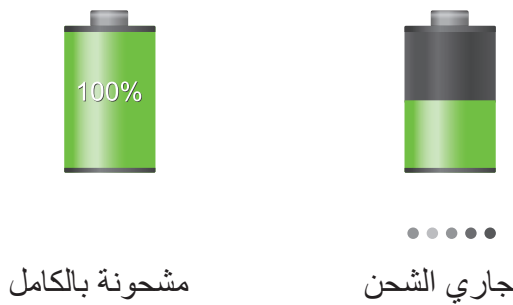

تقليل استهلاك البطارية

قد يوفر الجهاز خيارات تساعدك على توفير طاقة البطارية. من خلال تخصيص هذه الخيارات وإلغاء تنشيط الميزات الموجودة في الخلفية، يمكنك استخدام الجهاز لفترة زمنية أطول بين فترات الشحن:

- في حالة عدم استخدام الجهاز، انتقل إلى الوضع "السكون" بالضغط على زر التشغيل.
- أغلق التطبيقات غير الضرورية باستخدام مدير المهام.
- قم بإلغاء تنشيط ميزة بلوتوث.
- قم بإلغاء تنشيط الميزة Wi-Fi.
- قم بإلغاء تنشيط المزامنة التلقائية للتطبيقات.
- قلل زمن الإضاءة الخلفية.
- قلل سطوع الشاشة.
- قم بإلغاء تنشيط ميزة التشغيل السريع.
- قم بتنشيط ميزة إيقاف التشغيل التلقائي. (ص ١١٧)
- قم بتنشيط ميزة الشبكة الذكية. (ص ١١٤)

إدخال بطاقة ذاكرة

يقبل جهازك بطاقات الذاكرة بسعات أقصاها ٦٤ جيجابايت. استنادًا إلى جهة تصنيع ونوع بطاقة الذاكرة، فإن بعض بطاقات الذاكرة قد لا تكون متوافقة مع جهازك.

- قد لا تكون بعض بطاقات الذاكرة متوافقة بالكامل مع الجهاز. استخدام بطاقة ذاكرة غير متوافقة قد يتلف الجهاز، أو بطاقة الذاكرة أو قد يُتلف البيانات المخزنة على البطاقة.
- توخى الحذر عند إدخال بطاقة الذاكرة مع جعل جانبها الأيمن لأعلى.
- يدعم الجهاز فقط نظام ملفات FAT الخاص ببطاقات الذاكرة. إذا قمت بإدخال بطاقة مهيأة بنظام ملفات آخر، فسيطلب منك جهازك إعادة تهيئة بطاقة الذاكرة.
- ستؤدي عمليات الكتابة والمسح المتكررة للبيانات إلى تقصير عمر بطاقات الذاكرة.
- عند إدخال بطاقة ذاكرة داخل الجهاز، يظهر دليل ملف بطاقة الذاكرة في المجلد **extSdCard** ضمن الذاكرة الداخلية.



١ قم بإزاحة المزلاج وافتح اللسان.

٢ أدخل بطاقة الذاكرة مع جعل نقاط التلامس الذهبية تتجه لأعلى.

٣ ادفع بطاقة الذاكرة داخل فتحة بطاقة الذاكرة حتى تستقر في المكان المخصص لها.

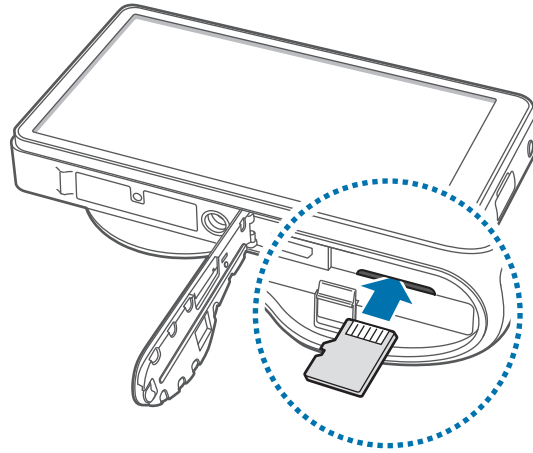

٤ أعد وضع اللسان وأزح المزلاج.

إخراج بطاقة الذاكرة

قبل إخراج بطاقة الذاكرة، قم أولاً بإلغاء تحميلها لإزالتها بأمان. على الشاشة الرئيسية، اضغط على تطبيقات ← الضبط ← التخزين ← إلغاء تحميل البطاقة SD ← موافق.

١ قم بإزاحة المزلاج وافتح اللسان.

٢ ادفع بطاقة الذاكرة حتى يتم إلغاء تعشيقها من الجهاز، ثم اسحبها للخارج.

٣ أعد وضع اللسان وأزح المزلاج.

لا تقم بإزالة بطاقة ذاكرة أثناء نقل الجهاز أو عند الوصول إلى معلومات. يؤدي القيام بذلك إلى فقدان أو إتلاف البيانات، أو إتلاف بطاقة الذاكرة أو الجهاز. سامسونج ليست مسؤولة عن الخسائر التي قد تحدث بسبب إساءة استخدام بطاقات الذاكرة التالفة، بما في ذلك فقدان البيانات.



تهيئة بطاقة الذاكرة

بطاقة الذاكرة المهيأة على الكمبيوتر قد لا تكون متوافقة مع الجهاز. قم بتهيئة بطاقة الذاكرة على الجهاز. على الشاشة الرئيسية، اضغط على تطبيقات ← الضبط ← التخزين ← تهيئة بطاقة SD ← تهيئة بطاقة SD ← مسح الكل.

قبل تهيئة بطاقة الذاكرة، تذكر عمل نسخ احتياطية من كل البيانات المهمة المحفوظة على جهازك. لا يغطي ضمان الشركة المصنعة أي فقد للبيانات ينتج عن عبث المستخدمين.



تشغيل جهازك وإيقاف تشغيله

في حالة قيامك بتشغيل الجهاز لأول مرة، اتبع الإرشادات التي تظهر على الشاشة لإعداد جهازك. اضغط مطولاً على زر التشغيل لبضعة ثوان لتشغيل الجهاز.

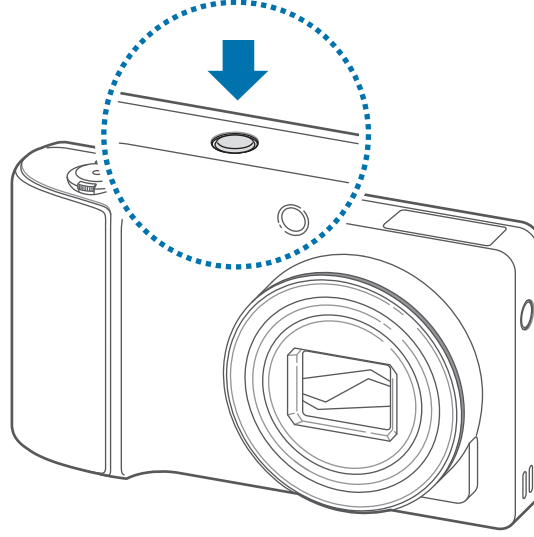

- اتبع كل التحذيرات والتعليمات المنشورة من الموظفين المعتمدين عندما تكون في مناطق يحظر فيها استخدام الأجهزة اللاسلكية، مثل الطائرات والمستشفيات.
- اضغط مطولاً على زر التشغيل واضغط على **نمط الطيران** لتعطيل الميزات اللاسلكية.
- لإيقاف تشغيل الجهاز، اضغط مطولاً على زر التشغيل ثم اضغط على **إيقاف تشغيل**.



ضبط مستوى الصوت

قم بإدارة زر التكبير لليسار أو لليمين لضبط مستوى صوت نغمة الرنين، أو لضبط مستوى الصوت عند تشغيل الموسيقى أو الفيديو.

الانتقال إلى الوضع الصامت

استخدم أحد الأساليب التالية:

- اضغط مطولاً على زر التشغيل، ثم اضغط على .
- افتح لوحة الإشعارات الموجودة في الجزء العلوي من الشاشة، ثم اضغط على **صوت**.

الكاميرا

الوظائف الأساسية

استخدم هذا التطبيق لالتقاط الصور أو الفيديو.

استخدم الاستوديو لعرض الصور والفيديو الملتقط بواسطة الجهاز. (ص ٦٧)

اضغط على الكاميرا على شاشة التطبيقات.



يتوقف تشغيل الجهاز تلقائيًا في حالة عدم استخدامه.

إتيكيت الكاميرا

- لا تلتقط الصور أو الفيديو لأشخاص آخرين بدون إذن منهم.
- لا تلتقط الصور أو الفيديو متى كان ذلك غير مسموحًا به قانونًا.
- لا تلتقط الصور أو الفيديو في الأماكن التي قد تنتهك فيها خصوصية الآخرين.



التقاط الصور

اضغط نصف ضغطة على زر "المصراع" للتركيز على الهدف. عندما يكون الهدف في التركيز، يتحول لون إطار التركيز إلى اللون الأخضر. اضغط على زر المصراع لالتقاط الصورة.

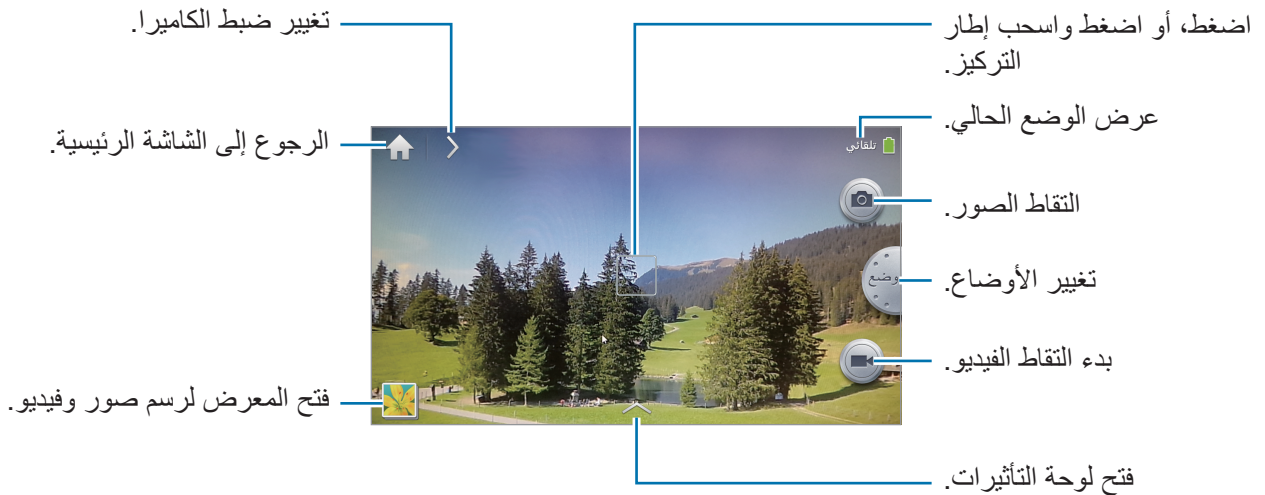
أو اضغط على الصورة الموجودة على شاشة المعاينة في المكان الذي ينبغي أن تركز عليه الكاميرا. عندما يكون الهدف في التركيز، يتحول لون إطار التركيز إلى اللون الأخضر. اضغط على  لالتقاط الصورة.



التقاط الفيديو

اضغط على  لالتقاط فيديو. لإيقاف التسجيل، اضغط على .

- قد لا تتوفر وظيفة التكبير عند التسجيل بأعلى مستويات الدقة.
- عند استخدام بطاقة الذاكرة بسرعة بطيئة في الكتابة، فقد لا يتمكن الجهاز من حفظ الفيديو بطريقة صحيحة. قد يتوقف عن التسجيل، أو قد تتلف إطارات الفيديو المسجل.
- بطاقات الذاكرة ذات السرعات البطيئة في الكتابة لا تدعم الفيديو عالي الدقة. لتسجيل فيديو عالي الدقة، استخدم بطاقات الذاكرة بسرعات كتابة أعلى (من الفئة 10 micro SDHC أو أعلى).
- قد يظهر حجم إطار الفيديو أصغر حجمًا وذلك حسب دقة الفيديو وسرعة الإطار.
- يمكنك التقاط لقطات فيديو تصل مدتها إلى ٢٠ - ٢٥ دقيقة في المرة الواحدة.
- إذا كان التركيز نشطًا عند التقاط الفيديو، مكن للجهاز أن يسجل الضجيج الخاص بتنشغيل التكبير. لتقليل ضجيج التكبير، قم بتنشيط ميزة التكبير الهادئ. (ص ٤٦)

التقاط صور أثناء التقاط فيديو

اضغط على زر المصراع لالتقاط الصور أثناء تسجيل الفيديو.

- الصور الملتقطة أثناء تسجيل فيديو يتم تغيير حجمها تلقائيًا، وذلك حسب دقة الفيديو المسجل.
- الصور الملتقطة أثناء تسجيل فيديو قد تكون أقل في الجودة مقارنة بتلك الصور الملتقطة بشكل طبيعي.
- الصور الملتقطة أثناء تسجيل فيديو قد تبدو مختلفة عن الصور المتحركة.

عرض الصور والفيديو

لعرض الصور أو الفيديو الملتقط، اضغط على عارض الصور. (ص ٦٧)

التكبير والتصغير

قم بتدوير زر التكبير إلى اليمين أو إلى اليسار للتكبير أو للتصغير.

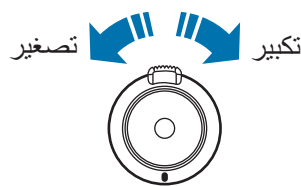

- قد لا تتوفر وظيفة التكبير عند التصوير بأعلى مستويات الدقة.
- يتوفر تأثير التكبير/التصغير عند استخدام ميزة التكبير أثناء التقاط فيديو.





التقاط الصور بواسطة التركيز باللمس



قم بالتركيز على مناطق مختلفة داخل نفس التركيب باستخدام التركيز باللمس.

اضغط، أو اضغط واسحب إطار التركيز إلى الهدف، واضغط نصف ضغطة على زر المصراع للتركيز على المنطقة المحددة، ثم اضغط على زر المصراع لالتقاط الصورة.

تقليل اهتزاز الجهاز

استخدم خيار مثبت الصورة الضوئية (OIS) لتقليل أو إزالة الضباب الذي يحدث بسبب اهتزاز الجهاز.

اضغط على  ← **خبير** ← **A / S / M / P**، ثم من شاشة المعاينة، اضغط على  ← **الكاميرا** ← **(مقاوم للاهتزاز) OIS** للمساعدة على التركيز أثناء التحرك بالجهاز.

لكي تستخدم هذه الميزة في وضع كاميرا الفيديو، اضغط على  ← **خبير** ← ، ثم من شاشة المعاينة، اضغط على  ← **مسجل الفيديو** ← **(مقاوم للاهتزاز) OIS**.



بعد التصحيح



قبل التصحيح

- قد لا يعمل "ثبات الصورة" بطريقة صحيحة في الظروف التالية:
 - عند تحريك الجهاز لمتابعة هدف متحرك.
 - في حالة اهتزاز الجهاز بشكل زائد عن الحد.
 - عندما تكون سرعة المصراع منخفضة (على سبيل المثال عند التقاط صور في الظروف منخفضة الإضاءة).
 - إذا كانت طاقة البطارية منخفضة.
 - عند التقاط صور مقربة.
- يؤدي استخدام هذه الوظيفة بواسطة حامل ثلاثي إلى جعل الصور ضبابية وذلك بسبب الاهتزاز الحادث من مستشعر OIS. قم بإلغاء تنشيط هذه الميزة عند استخدام حامل ثلاثي.
- قد تبدو الشاشة ضبابية في حالة تعرض الجهاز للاصطدام أو للسقوط. عند حدوث ذلك، أعد تشغيل الجهاز.



التعرف على الرموز

توفر الرموز التي يتم عرضها في الجزء العلوي من شاشة التصوير معلومات حول حالة الجهاز. الرموز التي يتم سردها في الجدول التالي هي الرموز الأكثر شهرة.

الرمز	المعنى
	حساسية ISO
	قيمة التعريض
	فتحة العدسة
	سرعة المصراع
	المؤقت
	الفلش
	الماكرو
	القياس
	موازنة اللون الأبيض
	التصوير المستمر
	وضع الأقواس
	التحكم في الصوت
	وضع الرموز الجغرافية
	مشاركة اللقطة
	مشاركة صورة رفيق
	مشاركة صورة ChatON
	محدد المناظر عن بُعد

تلميحات لالتقاط صور أكثر وضوحًا

حمل الجهاز بطريقة صحيحة

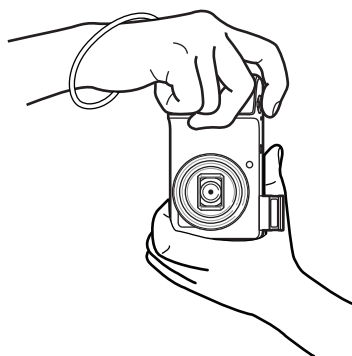
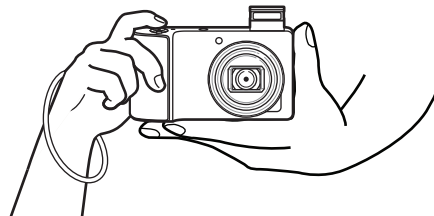

تأكد من عدم إعاقة الشاشة، أو العدسة، أو الفلاش، أو الميكروفون.



تأكد من عدم تعريض العدسة للضوء المباشر. قد يؤدي ذلك إلى تشويه مستشعر الصور، أو يؤدي إلى تعطيله.



الضغط النصفى على زر المصراع

اغط على زر المصراع نصف ضغطة لأسفل لضبط التركيز. يقوم الجهاز بضبط التركيز تلقائيًا، ويتحول لون إطار التركيز إلى اللون الأخضر. يتحول لون إطار التركيز إلى اللون الأحمر في حالة عدم تركيزه.

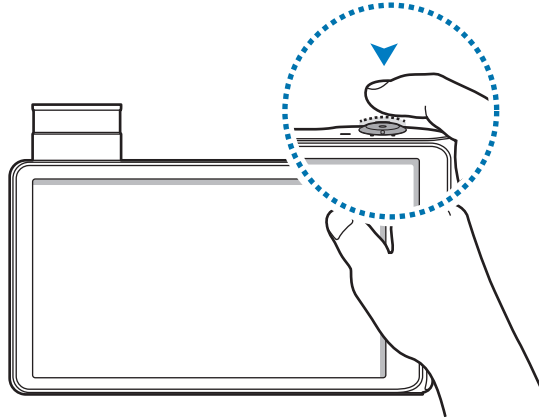

تقليل اهتزاز الجهاز

اضبط مثبت الصورة الضوئية لتقليل اهتزاز الجهاز بصريًا. (ص ٢٠)



إبقاء الهدف في التركيز

قد يكون التركيز على الهدف صعباً في الظروف التالية:

- عندما يكون التباين بين الهدف والخلفية منخفضاً. على سبيل المثال، يرتدي الهدف ملابس مشابهة في اللون للخلفية.
- الضوء الموجود خلف الهدف ساطع للغاية.
- الهدف براق أو عاكس للضوء.
- يتضمن الهدف نقوش أفقية مثل النقاط العمياء.
- الهدف غير مضبوط في منتصف الإطار.

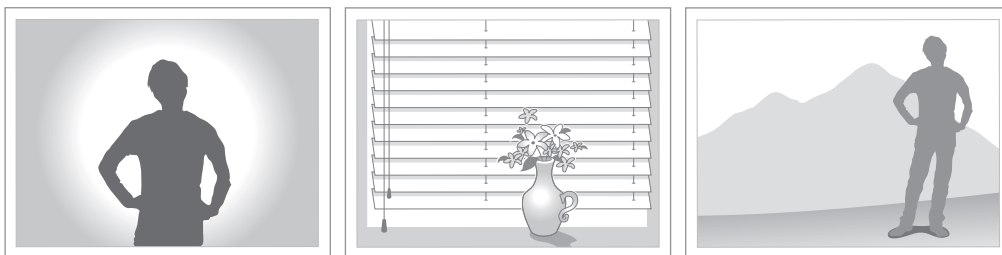

استخدام قفل التركيز

اضغط نصف ضغطة على زر المصراع للتركيز. عند تركيز الهدف، يمكنك تغيير التركيب. عندما تكون جاهزاً، اضغط على زر المصراع لالتقاط الصور.



عند التقاط صور في ظروف الإضاءة المنخفضة

- قم بتنشغيل الفلاش لالتقاط الصور في الظروف منخفضة الإضاءة. (ص ٣٨)
- اضبط خيارات حساسية ISO. (ص ٣٩)



عندما تتحرك الأهداف بسرعة عالية

استخدم خيار التصوير المستمر لالتقاط صور لأهداف متحركة. (ص ٢٧)

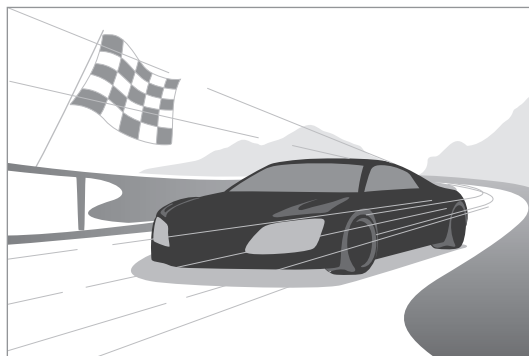







لالتقاط عدة صور بشكل مستمر، استخدم بطاقات ذاكرة ذات سرعات كتابة أعلى (من الفئة micro SDHC 10 أو أعلى).



الوظائف المتقدمة

تغيير ضبط الكاميرا

اضغط على  لتغيير ضبط الكاميرا سريعاً. تختلف الخيارات المتاحة حسب الوضع.

-  : تهيئة ضبط الكاميرا.
-  : تنشيط أو إلغاء تنشيط التحكم الصوتي لالتقاط الصور.
-  : تنشيط أو إلغاء تنشيط الفلاش.
-  : استخدام ذلك لضبط لقطات زمن التأخير.
-  : حدد مستوى دقة للفيديو.
-  : تنشيط أو إلغاء تنشيط خيارات المشاركة.

تلقائي

استخدم ذلك لالتقاط صور مع تحديد أوضاع المنظر تلقائياً بواسطة الجهاز. يحدد الجهاز الوضع المناسب للصورة. لكي تستخدم هذا الوضع، اضغط على  ← تلقائي.

-  قد لا يحدد الجهاز وضع الصورة الشخصية حسب وضع الهدف أو مستوى إضاءته.
- قد لا يتمكن الجهاز من تحديد الوضع المناسب حسب ظروف التصوير، مثل اهتزاز الجهاز، أو مستوى الإضاءة، أو المسافة الفاصلة إلى الهدف.
- في هذا الوضع، يستهلك الجهاز المزيد من طاقة البطارية، وذلك بسبب التغيير المستمر للضبط عند تحديد الأوضاع المناسبة.

ذكي

استخدم ذلك لالتقاط الصور بواسطة ضبط محدد مسبقاً للمناظر المتعددة.

وجه جميل

استخدم هذا الوضع لالتقاط صور لوجوه مضيئة للحصول على صور أكثر جمالاً.

اضغط على  ذكي ← وجه جميل.

اضغط على زر المصراع لالتقاط صورة، وسيقوم الجهاز تلقائياً بضبط الصورة، ثم يقوم بحفظها.

أفضل صورة

استخدم ذلك لالتقاط عدة صور في وقت قصير، ثم اختر أفضل الصور من بينها.

اضغط على  ذكي ← أفضل صورة.

اضغط على زر المصراع لالتقاط صور عديدة. عندما يفتح الاستوديو اضغط مطولاً على الصور المصغرة لحفظها، ثم اضغط على حفظ.

تصوير متتابع

استخدم ذلك لالتقاط سلسلة من الصور لأهداف متحركة.

اضغط على  ذكي ← الالتقاط المستمر.

أثناء إمساك الجهاز بثبات، اضغط مطولاً على زر المصراع لالتقاط عدة صور بشكل مستمر.

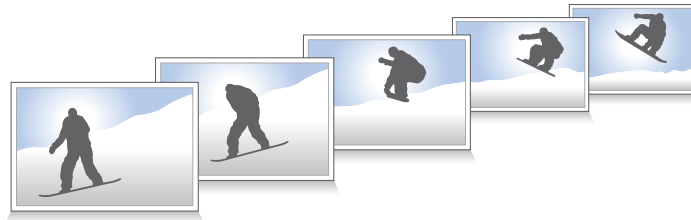

لالتقاط عدة صور بشكل مستمر، استخدم بطاقات ذاكرة ذات سرعات كتابة أعلى (من الفئة 10 SDHC أو أعلى).



أفضل وجه

استخدم ذلك لالتقاط لقطات مجمعة عديدة في نفس الوقت وقم بدمجهم لإنشاء أفضل صورة ممكنة.

اضغط على  ← ذكي ← أفضل وجه.

اضغط على زر المصراع لالتقاط صور عديدة. للحصول على أفضل لقطة، أمسك الجهاز بثبات واستمر في هذا الوضع الثابت أثناء التقاط الصور. عندما يفتح الاستوديو، اضغط على الإطار الأصفر على كل وجه، واختر أفضل وضع فردي للهدف. بعد اختيار وضع لكل شخص، اضغط على تم لدمج الصور في صورة واحدة، ثم احفظها.

منظر طبيعي

استخدم ذلك لالتقاط صور للسماء الزرقاء والمناظر الطبيعية بألوان أكثر ثراءً.

اضغط على  ← ذكي ← أفقي.

اضغط على زر المصراع لالتقاط صورة، وسيقوم الجهاز تلقائيًا بضبط الصورة، ثم يقوم بحفظها.



الفجر

استخدم ذلك لالتقاط صور للسماء في الفجر بألوان رقيقة.

اضغط على  ← ذكي ← الفجر.

ثلوج

استخدم ذلك لالتقاط صور أكثر بريقًا لمناظر الثلوج.

اضغط على  ← ذكي ← ثلج.

الماكرو

استخدم ذلك لالتقاط صور لأهداف قريبة للغاية.

اضغط على  ← ذكي ← ماكرو.

اضغط على زر المصراع لالتقاط صورة مقربة.



- أمسك الجهاز بثبات لكي تمنع ظهور الصور ضبابية.
- أوقف تشغيل الفلاش إذا كانت المسافة الفاصلة عن الهدف قريبة للغاية.



الطعام

استخدم ذلك لالتقاط صور للطعام بدرجات ألوان إضافية.

اضغط على  ← ذكي ← طعام.

حفل/في الداخل

استخدم ذلك لالتقاط صور داخلية واضحة.

اضغط على  ← ذكي ← حفلة/في الداخل.

تجميد الإجراء

استخدم ذلك لالتقاط صور لأهداف متحركة بسرعة عالية.

اضغط على  ← ذكي ← تجميد الحركة.

اضغط على زر المصراع لالتقاط صورة لأهداف متحركة.

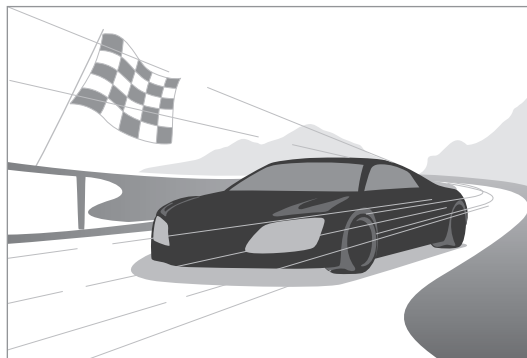

يُوصى باستخدامه في ضوء النهار البراق.



نغمة ثرية

استخدم ذلك لالتقاط صور بدون فقدان التفاصيل في المناطق البراقة والمظلمة. يلتقط الجهاز عدة صور تلقائيًا بقيم تعريض عديدة، ثم يقوم بدمجها في صورة واحدة.

اضغط على  ذكي ← درجة ضوء قوية.

أثناء إمساك الجهاز بثبات، اضغط على زر المصراع للالتقاط عدة صور.



باستخدام مؤثر



بدون استخدام مؤثر

- قد تتأثر هذه الميزة بسبب اهتزاز الجهاز، أو الإضاءة، أو تحرك الهدف، وبيئة التصوير.
- يتم تعطيل الفلاش في هذه الميزة.
- عند التقاط صور لأهداف متحركة، قد تظهر صورة تلوية.
- يُوصى باستخدام الحامل الثلاثي.



البانوراما

استخدم ذلك لالتقاط صور بانورامية عريضة.

اضغط على  ذكي ← بانوراما.

اضغط على زر المصراع لالتقاط صورة، ثم قم بتحريك الجهاز في أي اتجاه. عندما يتم محاذاة الإطار الأزرق مع شاشة المعاينة، يلتقط الجهاز لقطة أخرى تلقائيًا في تسلسل بانورامي. لإيقاف الالتقاط، اضغط على زر المصراع مرة أخرى. يتم دمج الصور تلقائيًا في صورة بانورامية واحدة.



- تجنب ما يلي للحصول على صور عالية الجودة:
 - تحريك الجهاز بسرعة عالية للغاية أو ببطء شديد.
 - حرك الجهاز قليلاً لالتقاط الصورة التالية.
 - تحريك الجهاز بسرعات غير عادية.
 - هز الجهاز.
 - تغيير اتجاه الجهاز أثناء التقاط صورة.
 - التقاط صور في ظروف الإضاءة المنخفضة.
 - التقاط صور لأهداف متحركة.
 - التقاط صور في حالة تغير سطوع أو لون الضوء.
- يتم حفظ الصور تلقائيًا، ويتوقف التصوير في الظروف التالية:
 - تغير المسافة الفاصلة عن الهدف أثناء التصوير.
 - تحريك الجهاز سريعًا جدًا.
 - عدم تحريك الجهاز.





- في وضع البانوراما، يتم تعطيل وظيفة التكبير. عند تكبير العدسة أثناء تحديد هذا الوضع، يقوم الجهاز بالتصغير تلقائيًا إلى الوضع الافتراضي.
- في وضع البانوراما، لا تتوفر بعض خيارات الجهاز.
- قد يتوقف الجهاز عن التقاط الصور بسبب التركيب، أو بسبب التحرك داخل المنظر.
- في وضع البانوراما، قد لا يلتقط الجهاز آخر منظر بالكامل في حالة توقفك عن تحريك الجهاز في المكان المناسب الذي تريد أن ينتهي عنده المنظر. لكي تلتقط المنظر بالكامل، حرك الجهاز قليلاً خلف الموضع الذي تريد أن ينتهي عنده المنظر.

مسقط مياه

استخدم ذلك لالتقاط صور لمساقط المياه.

اضغط على  ← ذكي ← شلال.



قد تظهر الصورة ضبابية بسبب السرعة البطيئة للمصراع عند التقاط الكاميرا للصور. احرص على استخدام حامل ثلاثي.

السيلويت

استخدم ذلك لالتقاط صور لأشكال مظلمة على خلفية مضيئة.

اضغط على  ← ذكي ← رسم بياني.



لتعظيم تأثير السيلويت، التقط الصور في موقع مضيء.

غروب الشمس

استخدم ذلك لالتقاط صور لغروب الشمس.

اضغط على  ← ذكي ← الغروب.

اضغط على زر المصراع لالتقاط صورة، وسيقوم الجهاز تلقائيًا بضبط الصورة، ثم يقوم بحفظها.

ليل

استخدم ذلك لالتقاط الصور في ظروف الإضاءة الضعيفة، بدون استخدام الفلاش.

اضغط على  ← ذكي ← ليلي.

أثناء إمساك الجهاز بثبات، اضغط على زر المصراع للالتقاط عدة صور. يتم دمج الصور تلقائيًا في صورة واحدة.

قد تظهر الصورة ضبابية بسبب السرعة البطيئة للمصراع عند التقاط الكاميرا للصور. احرص على استخدام حامل ثلاثي.



ألعاب نارية

استخدم ذلك لالتقاط صور للألعاب النارية.

اضغط على  ← ذكي ← ألعاب نارية.

أثناء إمساك الجهاز بثبات، اضغط على زر المصراع للالتقاط الصورة.

قد تظهر الصورة ضبابية بسبب السرعة البطيئة للمصراع عند التقاط الكاميرا للصور. احرص على استخدام حامل ثلاثي.



تتبع الضوء

استخدم ذلك لالتقاط صورة لنهاية الضوء في ظروف الإضاءة الضعيفة.

اضغط على  ← ذكي ← أثار الضوء.

قد تظهر الصورة ضبابية بسبب السرعة البطيئة للمصراع عند التقاط الكاميرا للصور. احرص على استخدام حامل ثلاثي.



خبير

استخدم ذلك لالتقاط صور وفيديو بواسطة الضبط اليدوي لحساسية ISO، وقيمة التعريض، وفتحة العدسة، وسرعة المصراع.

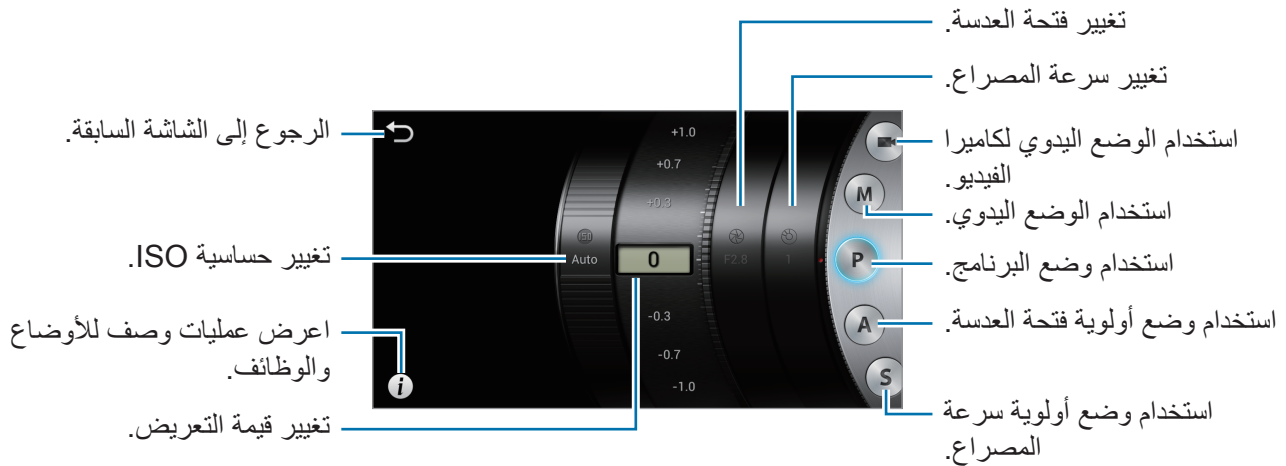

استخدام وضع كاميرا الفيديو اليدوية

استخدم ذلك للضبط اليدوي لإعدادات كاميرا الفيديو، مثل قيمة التعريض.

اضغط على ← **خبير** ← ، واضبط قيمة التعريض.

يمكنك التقاط لقطات فيديو تصل مدتها إلى ٢٠ - ٢٥ دقيقة في المرة الواحدة.



استخدام الوضع اليدوي

استخدم ذلك للضبط اليدوي لضبط الجهاز، مثل فتحة العدسة أو سرعة المصراع.

اضغط على ← **خبير** ← **M**، واضبط فتحة العدسة، وسرعة المصراع، وحساسية ISO.

استخدام وضع البرنامج

استخدم ذلك لضبط حساسية ISO يدويًا أو قيمة التعريض لالتقاط صور. سرعة المصراع وفتحة العدسة يتم ضبطهما تلقائيًا.

اضغط على ← **خبير** ← **P**، واضبط حساسية ISO وقيمة التعريض.

استخدام وضع أولوية فتحة العدسة

استخدم ذلك لضبط قيمة فتحة العدسة يدويًا لالتقاط الصور. يتم ضبط سرعة المصراع تلقائيًا. اضغط على  ← خبير ← A، واضبط فتحة العدسة، وحساسية ISO، وقيمة التعريض.

استخدام وضع أولوية سرعة المصراع

استخدم ذلك لضبط سرعة المصراع يدويًا لالتقاط الصور. يتم ضبط فتحة العدسة تلقائيًا. اضغط على  ← خبير ← S، واضبط سرعة المصراع، وحساسية ISO، وقيمة التعريض.

نبذة عن فتحة العدسة

فتحة العدسة عبارة عن فتحة تتيح إمكانية دخول الضوء إلى داخل الجهاز، ويتحكم توسيع أو تضيق فتحة العدسة في مقدار الضوء الذي يدخل. تكون الصورة أكثر بريقًا إذا كانت فتحة العدسة أصغر، بينما تصبح أكثر إظلامًا عندما تكون فتحة العدسة أكبر.



قيمة فتحة العدسة الكبيرة

قيمة فتحة العدسة الصغيرة

نبذة عن سرعة المصراع

سرعة المصراع عبارة عن الوقت المستغرق حتى يفتح ويغلق المصراع. تتيح سرعات المصراع البطيئة إمكانية دخول المزيد من الضوء، ولكن قد تظهر الأهداف المتحركة ضبابية. تتيح سرعات المصراع الأعلى إمكانية دخول قدر أقل من الضوء، ولكن تبدو الأهداف المتحركة أكثر وضوحًا.



السرعة العالية للمصراع

السرعة البطيئة للمصراع

خيارات التصوير

قم بتخصيص الجهاز لكي يلتقط صور أو فيديو فريدة. تختلف الخيارات المتاحة حسب الوضع.

تحديد مستويات الدقة

حدد مستوى دقة أعلى لزيادة عدد نقاط البكسل التي يمكن أن تتضمنها الصورة أو الفيديو. يؤدي تحديد دقة أعلى إلى زيادة حجم الملف أيضًا.

ضبط دقة الصورة

في وضع الكاميرا، اضغط على  ← الكاميرا ← حجم الصورة، وحدد دقة الصورة.

ضبط دقة الفيديو

في وضع كاميرا الفيديو، اضغط على  ← مسجل الفيديو ← حجم الفيلم، وحدد دقة الفيديو.

ضبط جودة الصورة

حدد جودة أعلى للصور للتمتع بصور أفضل. يؤدي تحديد جودة أعلى للصور إلى زيادة حجم الملف أيضًا. في وضع الكاميرا، اضغط على  ← الكاميرا ← الجودة، وحدد الجودة.

استخدام الموقت

استخدم ذلك للقطات وقت التأخير.

في وضع الكاميرا، اضغط على  ← الكاميرا ← الموقت، وحدد زمن، ثم اضغط على زر المصراع لبدء تشغيل الموقت.

لكي تستخدم هذه الميزة في وضع كاميرا الفيديو، اضغط على  ← مسجل الفيديو ← الموقت.

اضغط على زر المصراع لإلغاء الموقت.



التقاط صور في ظروف الإضاءة الضعيفة.

منع ظهور العين الحمراء في الصور الشخصية

عند استخدام الفلاش أثناء التقاط صورة شخصية في ظروف الإضاءة الضعيفة، قد يظهر توهج أحمر في عيون الهدف. في وضع الكاميرا، اضغط على  ← الكاميرا ← فلاش، وحدد عين حمراء أو تصحيح العين الحمراء لمنع ظهور العين الحمراء.





بعد التصحيح

قبل التصحيح

استخدام الفلاش

استخدم الفلاش لالتقاط صور في ظروف الإضاءة الضعيفة، أو إذا تطلب الأمر المزيد من الإضاءة في الصور. اضغط على تحرير الفلاش لكي ينبثق الفلاش، ثم اضغط على  ← الكاميرا ← فلاش لضبط فلاش. تختلف الخيارات المتاحة حسب الوضع.

- غير مفعّل: استخدم ذلك لإيقاف تشغيل الفلاش.
- تلقائي: استخدم ذلك لاستخدام الفلاش تلقائيًا. يومض الفلاش عندما يكون الهدف أو الخلفية معتمّة.
- عين حمراء: استخدم ذلك لمنع التوهج الأحمر في عيون الهدف.
- ملء: استخدم ذلك لاستخدام الفلاش دومًا.
- مزامنة بطيئة: استخدم ذلك للحفاظ على تفاصيل الخلفية.
- تصحيح العين الحمراء: استخدم ذلك لتصحيح التوهج الأحمر في عيون الهدف.
- ابق الفلاش منكشًا في حالة عدم استخدامه لتجنب إتلافه. 
- يؤدي الضغط على الفلاش لكي ينبثق إلى إتلاف الجهاز.
- لا تتوفر خيارات الفلاش في بعض الأوضاع. 
- في حالة انعكاس الضوء الصادر من الفلاش، أو في حالة تطاير قدر ملحوظ من التراب في الهواء، فقد تظهر بقع صغيرة في الصورة.

ضبط حساسية ISO

حساسية ISO عبارة عن مقياس لحساسية الفيلم للضوء ويتم تعريفه بواسطة منظمة المعايير الدولية (ISO). حدد مستوى دقة أعلى لالتقاط صور أفضل جودة وقلل الضبابية عند التقاط الصور في ظروف إضاءة ضعيفة بدون استخدام الفلاش.

اضغط على  ← **خبير** ← **A / S / M / P**، وحدد حساسية ISO.

قد يؤدي تحديد حساسية ISO أعلى إلى زيادة تشويش الصورة.



استخدام اكتشاف الأوجه

في وضع الكاميرا، اضغط على  ← **الكاميرا** ← **اكتشاف وجه**، وحدد واحدًا مما يلي:

- عادي: يقيس التعرض على الوجه البشري. (ص ٤٠)
- نقطة ابتسامة: يتعرف على الأوجه المبتسمة للأشخاص ويساعد على التقاطها. (ص ٤٠)
- رمشة العين: يكتشف العيون المغلقة ويلتقط صور إضافية لها تلقائيًا. (ص ٤١)



- عند اكتشاف وجه، يتعقب الجهاز الوجه تلقائيًا.
- قد لا تكون هذه الميزة فعالة في الظروف التالية:
 - الهدف بعيد للغاية عن الجهاز.
 - الإضاءة براقعة للغاية أو مظلمة للغاية.
 - الهدف لا يواجه الجهاز.
 - الهدف يرتدي نظارات أو قناع.
 - تتغير تعبيرات وجه الهدف بشكل سريع.
 - الهدف ذو إضاءة خلفية، أو ظروف الإضاءة غير ثابتة.
- قد لا تتوفر هذه الميزة في بعض الأوضاع والضبط.
- حسب الخيار المحدد، فإن بعض الضبط قد لا يتوفر.

حذف الأوجه

يقوم هذا الجهاز باكتشاف أوجه بشرية عديدة.

في وضع الكاميرا، اضغط على  ← الكاميرا ← اكتشاف وجه ← عادي.

قم بتوجيه الجهاز إلى الأهداف البشرية. عندما يكتشف الجهاز وجه بشري، يظهر إطار أبيض حول الوجه. اضغط على زر المصراع لالتقاط صورة.

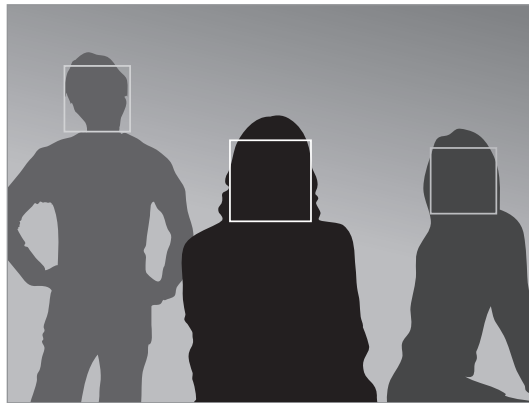

كلما اقتربت من الأهداف، زادت سرعة اكتشاف الجهاز للأوجه.



التقاط لقطة ابتسامه

يكتشف الجهاز تلقائيًا وجه مبتسم، ويحرر المصراع.

في وضع الكاميرا، اضغط على  ← الكاميرا ← اكتشاف وجه ← لقطة ابتسامه.

قم بتوجيه الجهاز إلى هدف بشري، واضغط على زر المصراع. عندما يكتشف الجهاز وجهًا مبتسمًا، يلتقط الجهاز الصورة تلقائيًا.

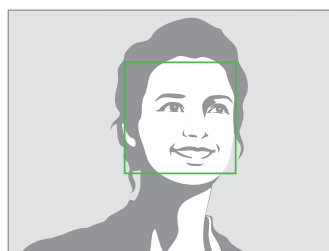

اكتشاف الابتسامه



اكتشاف الوجه

اكتشاف إغماضة العين

في حالة اكتشاف الجهاز لعيون مغلقة، فإنه يلتقط المزيد من الصور تلقائيًا بشكل متتابع.

في وضع الكاميرا، اضغط على  ← الكاميرا ← اكتشاف وجه ← رمشة العين.

قم بتوجيه الجهاز إلى الأهداف البشرية. عندما يكتشف الجهاز وجه بشري، يظهر إطار أبيض حول الوجه. إذا كانت العيون مغلقة في نفس اللحظة التي يتم فيها الضغط على زر المصراع، فإن الجهاز يلتقط المزيد من الصور تلقائيًا بشكل متتابع.

ضبط قيم التعريض (EV) يدويًا

قد تكون الصور أو الفيديو براقعة للغاية، وذلك حسب كثافة مصدر الضوء. اضبط قيم التعريض لالتقاط صورة أو فيديو أكثر جودة.

اضغط على  ← خبير ← A / S / P / ، واضبط قيمة التعريض.



أفتح (+)



محايد (0)





أغلق (-)

- عند التقاط صورة، إذا لم يكن قد تم تحديد قيمة التعريض المناسبة، فاستخدم خيار الصور الموضوعية بين أقواس لالتقاط العديد من الصور بقيم تعريض مختلفة.
- التقاط الصور بقيم تعريض أعلى قد يؤدي إلى صور ضبابية، وذلك بسبب سرعة المصراع الأعلى.



تغيير أساليب القياس

يشير وضع القياس إلى الأسلوب الذي يتبعه الجهاز لقياس كمية الضوء. قد يختلف سطوع وإضاءة الصور حسب أسلوب القياس المحدد.

- في وضع الكاميرا، اضغط على  ← الكاميرا ← القياس، وحدد الأسلوب.
- لكي تستخدم هذه الميزة في وضع كاميرا الفيديو، اضغط على  ← مسجل الفيديو ← القياس.
- متعدد: يقسم الجهاز الإطار إلى عدة مناطق، ثم يقيس قيمة الضوء لكل منطقة.
- نقطة: يقيس الجهاز قيمة الضوء في منتصف الإطار.
- تركيز على الوسط: يقيس الجهاز ضوء الخلفية في منتصف المنظر.



تحديد ضبط موازنة اللون الأبيض

تعتمد ألوان الصور أو لقطات الفيديو على نوع أو جودة مصدر الضوء. حدد ضبط موازنة اللون الأبيض للألوان الفعلية للصور أو الفيديو.

- في وضع الكاميرا، اضغط على  ← الكاميرا ← (مصدر الضوء) WB ويحدد ضبط موازنة اللون الأبيض.
- لكي تستخدم هذه الميزة في وضع كاميرا الفيديو، اضغط على  ← مسجل الفيديو ← (مصدر الضوء) WB.
- توازن اللون الأبيض تلقائياً: استخدم ذلك لضبط موازنة اللون الأبيض تلقائياً.
- ضوء النهار: استخدم ذلك للأيام المشمسة.
- غائم: استخدم ذلك للأيام المليئة بالسحب أو الظلال.
- فلوريسنت H: استخدم ذلك تحت ضوء الفلوريسنت أثناء النهار أو تحت ضوء مصابيح الفلوريسنت ثلاثية الاتجاهات.
- فلوريسنت L: استخدم ذلك تحت ضوء مصابيح الفلوريسنت الأبيض.
- تنجستن: استخدم ذلك تحت المبات المتوهجة أو لمبات الهالوجين.
- مخصص: استخدم ذلك لضبط موازنة اللون الأبيض المخصص.
- K: استخدم ذلك للضبط اليدوي لدرجة حرارة اللون.

ضبط موازنة لون أبيض مخصصة

اضبط موازنة لون أبيض مخصصة بواسطة التقاط صورة لسطح أبيض، مثل قطعة ورق صغيرة، أسفل مصدر الضوء الخاص بالهدف.

- في وضع الكاميرا، اضغط على  ← الكاميرا ← (مصدر الضوء) WB ← مخصص.
- لكي تستخدم هذه الميزة في وضع كاميرا الفيديو، اضغط على  ← مسجل الفيديو ← (مصدر الضوء) WB ← مخصص.

وجه العدسة إلى سطح أبيض، ثم اضغط على زر المصراع لضبط موازنة اللون الأبيض.

التقاط الصور بشكل مستمر

استخدم خيار التصوير المستمر لالتقاط صور لأهداف سريعة الحركة، مثل السيارات المتحركة أو إيماءات الأهداف. في وضع الكاميرا، اضغط على  ← الكاميرا ← القيادة وحدد خيار.

- نقطة فردية: استخدم ذلك لالتقاط صورة واحدة.
- الالتقاط المستمر: استخدم ذلك لالتقاط سلسلة من الصور لأهداف متحركة.
- عند التقاط صور مع خيار التصوير المستمر، يتم خيارات تعطيل الفلاش، ومؤثرات الفلتر، واكتشاف الوجه. 
- قد يستغرق حفظ الصور وقتًا أطول حسب سعة بطاقة الذاكرة ومستوى الأداء.

التقاط صور محاطة بأقواس

استخدم خيار الصور المحاطة بأقواس لالتقاط عدة صور لنفس الهدف بترتيب تعريض مختلفة. في وضع الكاميرا، اضغط على  ← الكاميرا ← القيادة ← AE BKT لالتقاط عدة صور بترتيب تعريض مختلفة.

- عند التقاط صور محاطة بأقواس، فإن خيارات الفلاش، ومؤثرات الفلتر، واكتشاف الوجه يتم تعطيلها. 
- قد يستغرق حفظ الصور وقتًا أطول حسب سعة بطاقة الذاكرة ومستوى الأداء.
- يُوصى باستخدام الحامل الثلاثي.

التقاط صور أو فيديو باستخدام تأثيرات الفلتر

استخدم تأثيرات الفلتر لالتقاط صور أو فيديو فريد.

اضغط على  وحدد تأثير الفلتر. لا تتوفر جميع الخيارات التالية في كل من أوضاع الكاميرا وكاميرا الفيديو. تختلف الخيارات المتاحة حسب الوضع.

- بلا تأثير: بدون تأثير.
- بني داكن: يحول هذا المؤثر منظر الخلفية إلى اللون الأحمر.
- أسود و أبيض: يجعل هذا التأثير الصورة بالأبيض والأسود.
- نيجاتيف: يجعل هذا التأثير الصورة تبدو مثل تعريض سلبي.
- صورة قديمة: يحول هذا المؤثر الصور تبدو كصورة ذات طراز قديم.
- سطوع الشمس: يجعل ذلك التأثير الصورة تبدو كما لو كانت ملتقطة تحت ضوء الشمس البراق.
- عتيق: يجعل ذلك التأثير الصورة تبدو كلاسيكية الشكل والملمس.
- ماض: يطبق هذا التأثير تأثير اللون البني الداكن.
- ألوان باهتة: يؤدي هذا المؤثر إلى جعل ألوان الصور خافتة.
- حنين للماضي: يطبق هذا التأثير مؤثر دافئ ومبهج.
- كوميدي: يجعل هذا المؤثر الصورة تبدو مثل رسم كتاب ساخر.
- رسم بأقلام ملونة: يجعل هذا المؤثر الصورة تبدو مثل رسم باستيل.
- أسود داكن: يجعل هذا المؤثر الصورة تبدو مثل شريط ساخر بالأبيض والأسود.
- رسم انطباعي: يجعل هذا المؤثر الصورة تبدو مثل رسم انطباعي.

عند تطبيق مؤثرات الفلتر، تتغير دقة الصور إلى ١٩٢٠x١٠٨٠، وتتغير دقة الفيديو إلى ٧٢٠x١٢٨٠.



تهيئة ضبط الكاميرا

اضغط على  ← لتهيئة ضبط الكاميرا. تختلف الخيارات المتاحة حسب الوضع.

- **حجم الصورة:** حدد دقة للصور. استخدم مستوى دقة أعلى للتمتع بجودة أعلى. تحتل الصور ذات الدقة الأعلى المزيد من مساحة الذاكرة.
- **فلاش:** قم بتنشيط الفلاش أو إلغاء تنشيطه.
- **الموقت:** استخدم ذلك للقطات التي يتم تأخيرها زمنيًا.
- **عرض الاكتشاف:** في الوضع التلقائي، اعرض المناظر التي يتم اكتشافها تلقائيًا على الشاشة عند الضغط على زر المصراع نصف ضغطة.
- **مشاركة اللقطة:** ارسل صورة مباشرة إلى جهاز آخر عبر Wi-Fi Direct.
- **مشاركة صورة الصديق:** اضبط الجهاز للتعرف على وجه الشخص الذي قمت بوضع علامة عليه في الصورة وارسلها إلى هذا الشخص. قد تفشل عملية التعرف على الوجه حسب زاوية الوجه، أو حجمه، أو لون البشرة، أو التعبير الوجهي، أو ظروف الإضاءة، أو الملحقات التي يرتديها الهدف.
- **مشاركة صور ChatON:** ارسل صورة مباشرة إلى جهاز آخر عبر ChatON.
- **مستكشف العرض عن بعد:** اضبط للتحكم في الكاميرا بواسطة جهازك المحمول.
- **صوت الغالق/ضبط البؤرة تلقائياً:** اضبط أصوات المصراع والتركيز التلقائي.
- **بيب:** يقوم بتنشيط أو إلغاء تنشيط أصوات التنبيه.
- **الوصف:** تعرض وصف الوضع.
- **خطوط الإرشاد:** اعرض أدلة محدد المناظر للمساعدة على التركيب عند تحديد الأهداف.
- **سطوع الشاشة:** اضبط سطوع الشاشة.
- **إيقاف الشاشة تلقائياً:** حدد طول الفترة الزمنية التي ينتظرها الجهاز قبل إيقاف تشغيل الضوء الخلفي للشاشة.
- **إعادة عرض:** اعرض الصور الملتقطة لفترة وجيزة.
- **طباعة التاريخ/الوقت:** استخدم ذلك لطباعة التاريخ و/أو الوقت على الصور عند التقاطها.
- **علامة GPS:** ارفق رمز موقع GPS بالصورة.
- لتحسين إشارات GPS، تجنب التصوير في الأماكن التي تعاق فيها الإشارة، كما هو الحال بين المباني أو في المناطق المنخفضة، أو في ظروف الطقس السيئة.
- قد يظهر موقعك في الصور عندما تقوم بتحميلها على الويب. لكي تتجنب ذلك، قم بإلغاء تنشيط ضبط رمز GPS.



- **التحكم الصوتي:** تنشيط أو إلغاء تنشيط التحكم في الصوت لالتقاط الصور.
- **مصباح AF:** استخدم ذلك لتنشيط مصباح مساعد AF في ظروف الإضاءة الضعيفة.
- **وضع التشغيل:** حدد وضع الكاميرا الافتراضي الذي يتم تشغيله عند تشغيل الجهاز.
- **التخزين:** حدد موقع الذاكرة للتخزين.
- **إرجاع:** أعد تعيين ضبط الكاميرا.
- **(مصر الضوء) WB:** حدد موازنة لون أبيض مناسبة، بحيث تتمتع الصور بألوان قريبة إلى الصور الطبيعية إلى أقصى قدر ممكن. يتم تصميم الضبط بما يتناسب مع مواقف إضاءة محددة. يكون هذا الضبط مشابهًا لنطاق الحرارة بالنسبة لتعريض موازنة اللون الأبيض في الكاميرات الاحترافية.
- **تركيز:** حدد وضع تركيز. **ضبط البؤرة تلقائيًا (عادي)** يتم التحكم فيها من خلال الجهاز. **ماكرو** مخصص للأهداف القريبة للغاية.
- **القيادة:** استخدم ذلك لضبط سرعة الإطارات أو وضع الأقواس.
- **منطقة البؤرة:** حدد منطقة تركيز.
- **اكتشاف وجه:** حدد وضع اكتشاف الوجه. **عادي** قم بقياس التعريض على الوجه البشري. **لقطة ابتسامة** تتعرف وتساعد على التقاط الأوجه المبتسمة للأشخاص. **رمشة العين** يتتبع العيون المغلقة ويلتقط صور إضافية تلقائيًا.
- **الجودة:** اضبط مستوى الجودة للصور. تحتاج الصور ذات الجودة الأعلى إلى مساحة إضافية على الذاكرة.
- **تباين تلقائي:** استخدم ذلك للتباين التلقائي. يحدد التباين التلقائي مستويات التباين بدون الإدخال اليدوي.
- **القياس:** حدد أسلوب قياس. يحدد ذلك كيفية حساب قيم الضوء. **تركيز على الوسط** يقيس إضاءة الخلفية في منتصف المنظر. **نقطة** يقيس قيمة الضوء في موقع محدد. **متعدد** يقيس المشهد بالكامل.
- **الحدة:** استخدم ذلك لزيادة حدة أو تنعيم حواف الصورة.
- **التباين:** استخدم ذلك لزيادة أو تقليل السطوع.
- **التشبع:** استخدم ذلك لزيادة أو تقليل الألوان.
- **(مقاوم للاهتزاز) OIS:** قم بتنشيط مضاد الاهتزاز أو قم بإلغاء تنشيطه. يساعد مانع الاهتزاز على التركيز أثناء تحريك الجهاز.
- **حجم الفيلم:** حدد دقة للفيديو. استخدم مستوى دقة أعلى للتمتع بجودة أعلى. تحتل لقطات الفيديو ذات الدقة الأعلى المزيد من مساحة الذاكرة.
- **المشهد الذكي:** استخدم ذلك لالتقاط الفيديو مع اختيار وضع منظر تلقائيًا بواسطة الجهاز.
- **الصوت:** استخدم ذلك لتقليل ضجيج التكبير أثناء التقاط فيديو.

تنظيف الجهاز

استخدم فرشاة تنظيف لإزالة الأتربة، ثم امسح العدسة برفق بواسطة قطعة قماش. في حالة تبقى بعض الاتربة، ضع سائل تنظيف العدسة على ورقة تنظيف للعدسة واسمح برفق.

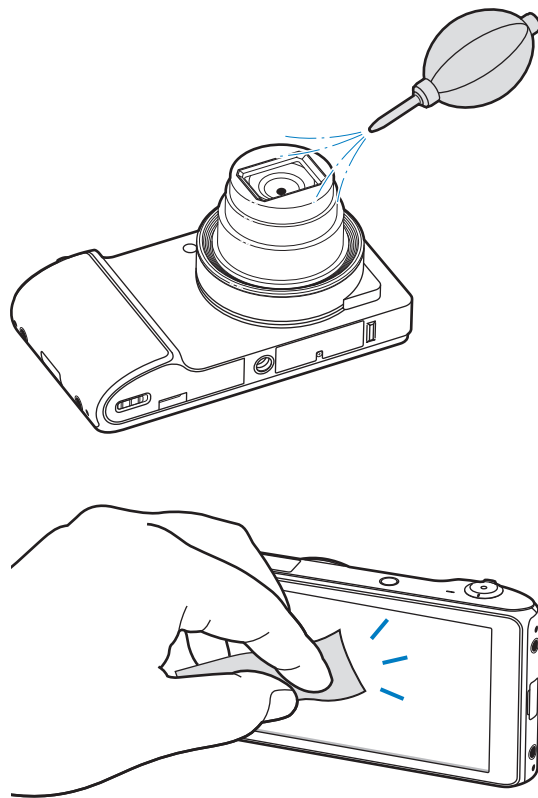

لا تضغط على غطاء العدسة، أو تستخدم فرشاة تنظيف على غطاء العدسة.



الأساسيات

رموز المؤشر

توفر الرموز التي يتم عرضها في الجزء العلوي من الشاشة معلومات حول حالة الجهاز. الرموز التي يتم سردها في الجدول التالي هي الرموز الأكثر شهرة.

الرمز	المعنى
	لا توجد إشارة
	قوة الإشارة
	التجوال (خارج منطقة الخدمة العادية)
	شبكة UMTS متصلة
	شبكة HSDPA متصلة
	متصلة عبر Wi-Fi
	تنشيط ميزة البلوتوث
	GPS منشط
	متزامن مع الويب
	متصل بالكمبيوتر
	لا توجد بطاقة SIM أو USIM
	نص جديد أو رسالة وسائط متعددة
	المنبه فعال
	الوضع الصامت فعال
	تم تنشيط وضع الاهتزاز
	تم تنشيط نمط الطيران
	حدث خطأ أو مطلوب اتخاذ حذر
	مستوى شحن البطارية

استخدام شاشة اللمس

استخدم فقط أصابعك لاستخدام شاشة اللمس.



- تجنب اتصال شاشة اللمس بأجهزة كهربائية أخرى. تفريغ الكهرباء الساكنة يمكن أن يسبب قصورًا في عمل شاشة اللمس.
- تجنب ملامسة شاشة اللمس للمياه. يمكن تعطل شاشة اللمس في حال وجود الرطوبة أو عند تعرضها للمياه.
- لكي تتجنب شاشة اللمس، لا تضغط عليها باستخدام أي شيء حاد أو تضغط بشدة عليها بأطراف أصابعك.
- ترك شاشة اللمس في وضع الجاهزية لفترات زمنية ممتدة قد يؤدي إلى تشوه الصور (احتراق الشاشة) أو ظهور أشباح في الصورة. أوقف تشغيل شاشة اللمس في حالة عدم استخدام الجهاز.

إيماءات الأصابع

الضغط

افتح أحد التطبيقات، أو لتحديد عنصر بالقائمة، أو للضغط على الزر الموجود على الشاشة، أو لإدخال حرف باستخدام لوحة المفاتيح التي تظهر على الشاشة، اضغط عليه بإصبعك.

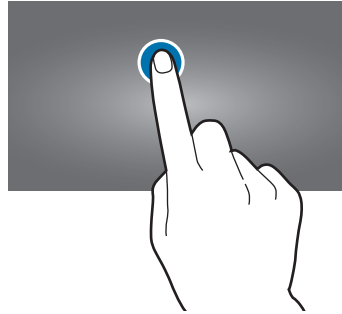

السحب

لتحريك أحد الرموز، أو صورة مصغرة، أو للمعاينة إلى موقع جديد، اضغط مطولاً عليه واسحبه إلى الوضع المستهدف.

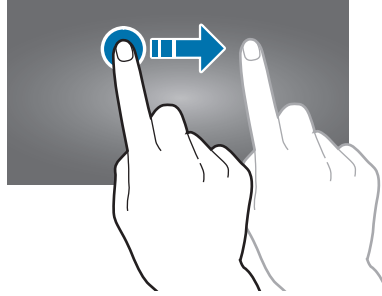

الضغط المزدوج

اضغط ضغطاً مزدوجاً على إحدى صفحات الويب، أو على خريطة، أو صورة، لتكبير جزء منها. اضغط ضغطاً مزدوجاً مرة أخرى للرجوع.

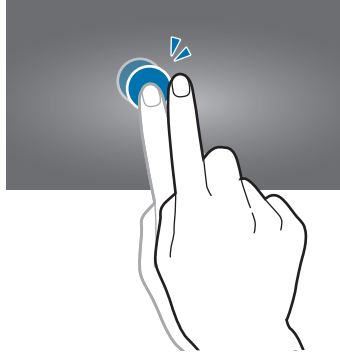

النقر

انقر لليسر أو اليمين على الشاشة الرئيسية أو على شاشة التطبيق لمشاهدة لوحة أخرى. انقر لأعلى أو لأسفل للتمرير بين صفحات الويب أو بين قائمة، مثل الأسماء.

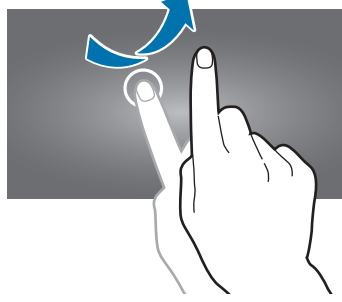

الضغط

افرد إصبعين عن بعضهما البعض على إحدى صفحات الويب، أو على خريطة، أو صورة، لتكبير جزء منها. اضغط للتصغير.

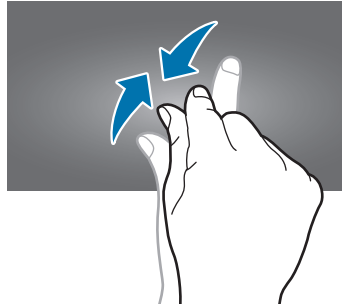

حركات التحكم

تتيح لك الحركات البسيطة إمكانية التحكم بسهولة في الجهاز.
قبل استخدام الحركات، تأكد من تنشيط ميزة الحركة. على الشاشة الرئيسية، اضغط على **تطبيقات** ← **الضبط** ← **الحركة**، ثم اسحب المفتاح **الحركة** جهة اليمين.

تدوير الشاشة

تتيح لك العديد من التطبيقات إمكانية العرض إما في اتجاه صورة طولية، أو أفقية. يؤدي تدوير الجهاز إلى ضبط الشاشة تلقائيًا لملاءمة اتجاه الشاشة الجديدة.



لمنع تدوير الشاشة تلقائيًا، افتح لوحة الإشعارات وقم بإلغاء تحديد **تدوير الشاشة**.

- لا تسمح بعض التطبيقات بتدوير الشاشة.
- تعرض بعض التطبيقات شاشة أخرى حسب الاتجاه. تتحول الحاسبة إلى حاسبة علمية عند تدوير الشاشة أفقيًا.



المسح

امسح بكف يديك بعرض الشاشة لالتقاط لقطة شاشة. يتم حفظ الصورة في الاستوديو ← Screenshots. لا يمكن التقاط لقطة شاشة أثناء استخدام بعض التطبيقات.

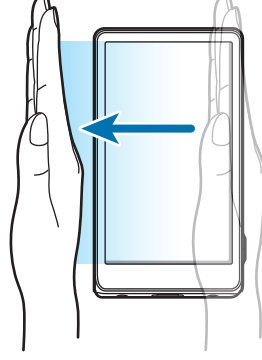

التغطية

قم بتغطية الشاشة بكف يديك لإيقاف تشغيل الوسائط مؤقتًا. حرك يدك بعيدًا عن الشاشة لاستئناف التشغيل.



التدوير للتحريك

اضغط مطولاً على أحد العناصر، ثم حرك الجهاز إلى اليسار أو إلى اليمين لنقل العنصر إلى لوحة أخرى على الشاشة الرئيسية أو على شاشة التطبيقات.

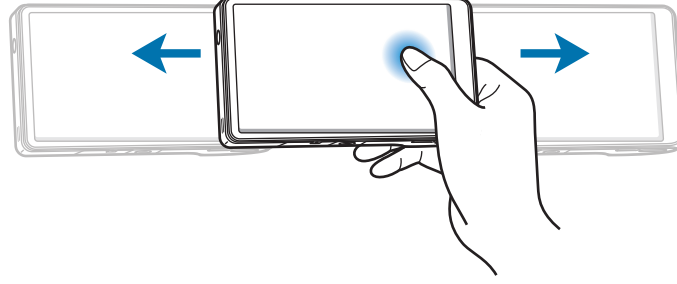

التدوير للاستعراض

عند تكبير صورة، اضغط مطولاً على نقطة على الشاشة، ثم حرك الجهاز في أي اتجاه لاستعراض الصورة.

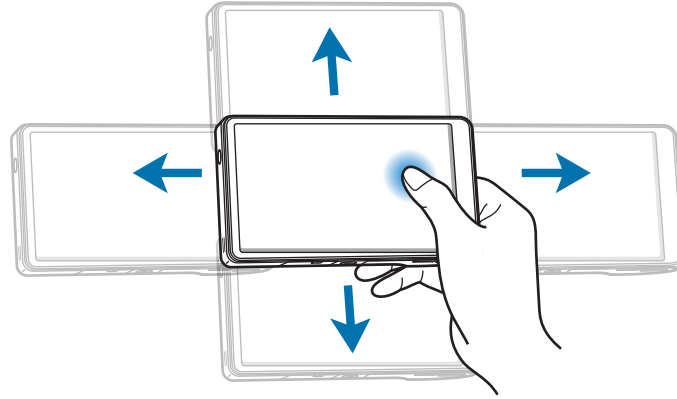

الإشعارات

تظهر رموز الإشعارات على شريط الحالة في الجزء العلوي من الشاشة للإبلاغ عن الرسائل الجديدة، وأحداث التقويم، وحالة الجهاز، وغيرها المزيد. سحب لأسفل من شريط الحالة لفتح لوحة الإشعارات. قم بالتمرير داخل القائمة لمشاهدة التنبيهات الإضافية. لغلاق لوحة الإشعارات، اسحب الشريط الموجود في الجزء السفلي من الشاشة لأعلى. من لوحة الإشعارات، يمكنك عرض الحالة الحالية للجهاز واستخدام الخيارات التالية:

- **Wi-Fi:** تنشيط أو إلغاء تنشيط الميزة Wi-Fi.
- **GPS:** تنشيط أو إلغاء تنشيط الميزة GPS.
- **صوت:** تنشيط أو إلغاء تنشيط الوضع الصامت. يمكنك ضبط هاتفك لكي يهتز أو يمكنك كتم صوته في الوضع الصامت.
- **تدوير الشاشة:** اسمح بدوران الواجهة أو لا تسمح بذلك عندما تقوم بتدوير الجهاز.
- **البلوتوث:** تنشيط ميزة بلوتوث أو إلغاء تنشيطها.
- **بيانات الهاتف:** تنشيط أو إلغاء تنشيط اتصال البيانات.
- **وضع الحظر:** تنشيط أو إلغاء تنشيط وضع الحظر. في وضع الحظر، يقوم الجهاز بحظر جميع الإشعارات.
- **توفير الطاقة:** تنشيط أو إلغاء تنشيط وضع توفير الطاقة.
- **AllShare Cast:** تنشيط أو إلغاء تنشيط ميزة AllShare Cast.
- **مزامنة:** تنشيط أو إلغاء تنشيط المزامنة التلقائية للتطبيقات.

قد تختلف الخيارات المتاحة حسب منطقتك أو مزود الخدمة الخاص بك.



شاشة الصفحة الرئيسية

تعتبر الشاشة الرئيسية هي نقطة البدء للوصول إلى جميع ميزات الجهاز. فهي تعرض رموز المؤشر، والتطبيقات المصغرة، والاختصارات المؤدية للتطبيقات، وغيرها. تحتوي الشاشة الرئيسية على لوحات عديدة. لعرض لوحات أخرى، تنقل إلى اليسار أو اليمين.

إعادة ترتيب العناصر

إضافة رمز لتطبيق

على الشاشة الرئيسية، اضغط على تطبيقات، واضغط مطولاً على رمز أحد التطبيقات ثم اسحبه إلى معاينة اللوحة.

إضافة عنصر

يمكنك تخصيص الشاشة الرئيسية بواسطة إضافة اختصارات، أو تطبيقات مصغرة، أو مجلدات. على الشاشة الرئيسية، اضغط مطولاً على المنطقة الفارغة في الشاشة الرئيسية، ثم حدد أحد الفئات التالية:

- **التطبيقات والتطبيقات المصغرة:** أضف تطبيقات مصغرة إلى الشاشة الرئيسية.

- **المجلد:** قم بإنشاء مجلد جديد.

- **الصفحة:** قم بإنشاء صفحة جديدة.

ثم حدد عنصراً واسحبه إلى الشاشة الرئيسية.

نقل عنصر

اضغط مطولاً على أحد العناصر واسحبه إلى الموضع الجديد. لنقله إلى لوحة أخرى، اسحبه إلى جانب الشاشة.

إزالة عنصر

اضغط مطولاً على أحد العناصر، واسحبه إلى سلة المهملات التي تظهر في الجزء السفلي من الشاشة الرئيسية. عندما يتحول لون سلة المهملات إلى اللون الأحمر، حرر العنصر.

إعادة ترتيب اللوحات

إضافة لوحة جديدة

اضغط على  ← تعديل الصفحة، ثم اضغط على .

نقل لوحة

اضغط  ← تعديل الصفحة، اضغط مطولاً على معاينة اللوحة ثم اسحبه إلى موقع جديد.

إزالة لوحة

اضغط على  ← تعديل الصفحة، اضغط مطولاً على معاينة اللوحة ثم اسحبها إلى سلة المهملات في الجزء السفلي من الشاشة.

ضبط خلفية

اضبط صورة أو صورة مخزنة في الجهاز كخلفية للشاشة الرئيسية.

على الشاشة الرئيسية، اضغط على  ← تعيين الخلفية ← الشاشة الرئيسية، ثم حدد واحدًا مما يلي:

- الاستوديو: شاهد الصور الملتقطة بواسطة كاميرا الجهاز أو الصور التي تم تنزيلها من الإنترنت.
- خلفيات حية: انظر الصور المتحركة.
- خلفيات الشاشة: انظر صور الخلفيات.

ثم حدد صورة واضغط على تعيين الخلفية. أو حدد صورة، وقم بتغيير حجمها بواسطة سحب الإطار، ثم اضغط على تم.

استخدام التطبيقات

يمكن أن يقوم هذا الجهاز بتشغيل العديد من التطبيقات المختلفة، والتي تتراوح بين الوسائط وحتى تطبيقات الإنترنت.

فتح تطبيق

على الشاشة الرئيسية، أو على شاشة التطبيقات، حدد رمز تطبيق لفتحه.

الفتح من التطبيقات المستخدمة مؤخرًا

اضغط مطولاً على مفتاح الصفحة الرئيسية لفتح قائمة التطبيقات المستخدمة مؤخراً. حدد رمز تطبيق لفتحه.

غلق تطبيق

أغلق التطبيقات غير المستخدمة لتوفير طاقة البطارية والحفاظ على مستوى الأداء. اضغط مطولاً على مفتاح الصفحة الرئيسية، واضغط على مدير المهام، ثم اضغط على إنهاء بجوار أحد التطبيقات لغلاقه. لغلق جميع التطبيقات قيد التشغيل، اضغط على إلغاء الكل.

شاشة التطبيقات

تعرض شاشة التطبيقات رموز لجميع التطبيقات، بما في ذلك أي تطبيقات مثبتة. على الشاشة الرئيسية، اضغط على **تطبيقات** لفتح شاشة التطبيقات. لعرض لوحات أخرى، تنقل إلى اليسار أو اليمين.

إعادة ترتيب التطبيقات

اضغط  ← تعديل، واضغط مطولاً على تطبيق ثم اسحبه إلى موقع جديد. لنقله إلى لوحة أخرى، اسحبه إلى جانب الشاشة.

التنظيم باستخدام المجلدات

ضع التطبيقات المرتبطة ببعضها معاً في مجلد واحد بهدف الحفاظ على الملاءمة. اضغط على  ← **تعديل**، اضغط مطولاً على أحد التطبيقات، واسحبه إلى **إنشاء مجلد**، ثم أدخل اسم مجلد. ضع التطبيقات في المجلد الجديد بواسطة سحبها، ثم اضغط على **حفظ** لحفظ الترتيب.



إعادة ترتيب اللوحات

اضغط على الشاشة، واضغط مطولاً على معاينة اللوحة ثم اسحبها إلى موقع جديد.

تثبيت التطبيقات

استخدم مخازن التطبيقات، مثل **Samsung Apps**، لتنزيل وتثبيت التطبيقات.

إلغاء تثبيت التطبيقات

- اضغط على  ← **إلغاء التثبيت**، ثم حدد تطبيق لإلغاء تثبيته.
- اضغط على  ← **تعديل**، واضغط مطولاً على أحد التطبيقات ثم اسحبه إلى سلة المهملات في الجزء السفلي من الشاشة.

لا يمكن تثبيت التطبيقات الافتراضية التي تأتي مع الجهاز.



مشاركة التطبيقات

قم بمشاركة التطبيقات التي تم تنزيلها مع مستخدمين آخرين عبر البريد الإلكتروني، أو البلوتوث، أو وسائل أخرى. اضغط على  ← **مشاركة التطبيقات**، حدد التطبيقات، ثم حدد وسيلة مشاركة. تختلف الخطوات التالية حسب الأسلوب المحدد.

مساعدة

ادخل إلى معلومات التعليمات للتعرف على كيفية استخدام الجهاز والتطبيقات أو تهيئة الإعدادات المهمة. اضغط على **مساعدة** على شاشة التطبيقات. حدد عنصراً لعرض تلميحات حوله.

إدخال نص

استخدم لوحة مفاتيح سامسونج أو صوت Google لإدخال النصوص.

لا يتم دعم إدخال النصوص في بعض اللغات. لإدخال نص، يتعين عليك تغيير لغة الإدخال إلى إحدى اللغات المدعومة.



تغيير نوع لوحة المفاتيح

اضغط على أي حقل نص، وافتح لوحة الإشعارات الموجودة في الجزء العلوي من الشاشة، واضغط على تحديد طريقة الإدخال، ثم حدد نوع لوحة المفاتيح المستخدمة.

استخدام لوحة مفاتيح سامسونج

تغيير تخطيط لوحة المفاتيح

اضغط على ⚙️ ← أنواع لوحة المفاتيح الطولية، ثم اضغط على لوحة مفاتيح Qwerty أو لوحة مفاتيح 3x4.

في لوحة المفاتيح 3x4 يضم المفتاح ثلاثة أو أربعة حروف. لإدخال حرف، اضغط بشكل متكرر على المفتاح المقابل للحرف.

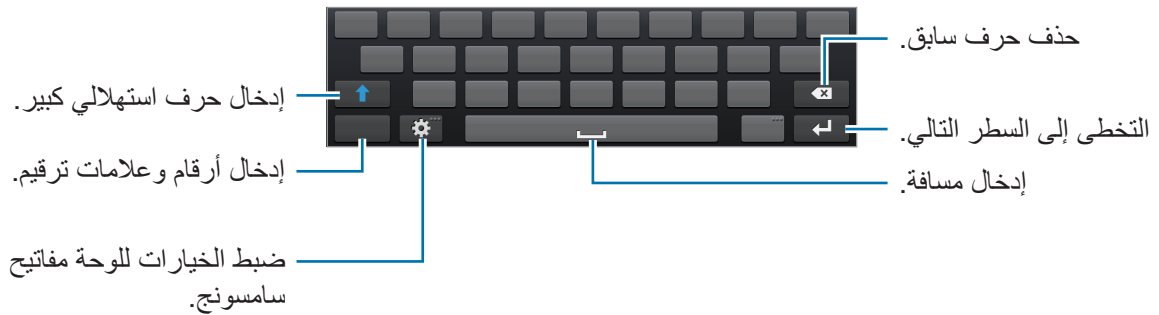

إدخال حروف كبيرة (للاتينية فقط)

اضغط على ➡ قبل إدخال حرف. بالنسبة لجميع الحروف الكبيرة، اضغط مرتين.



تغيير لوحات مفاتيح اللغة

أزح مفتاح المسافة لليساار أو لليمين لتغيير لوحات مفاتيح اللغة.

إدخال النصوص صوتيًا

عندما يكون الكتابة بالصوت من Google نشطًا، تظهر شاشة التعرف الصوتي. انطق النص أمام الميكروفون. عندما تنتهي، اضغط على  ارجع إلى النص. لتغيير النص، اضغط على تسطير وحدد كلمة أو عبارة من بين العبارات المنسدلة.

النسخ واللصق

اضغط مطولاً فوق النص، واسحب  أو  لتحديد قدر أكبر أو أقل من النصوص، ثم اضغط على نسخ أو قص. يتم نسخ النص المحدد إلى الحافظة. للقصه في حقل إدخال النصوص، ضع المؤشر على النقطة التي ينبغي إدخالها، ثم اضغط على  ← لصق.

الاتصال بشبكة Wi-Fi

قم بتوصيل الجهاز بشبكة Wi-Fi لاستخدام الإنترنت أو لمشاركة ملفات الوسائط مع أجهزة أخرى. (ص ١١٢)

تشغيل Wi-Fi وإيقاف تشغيلها

- افتح لوحة الإشعارات، ثم اضغط على **Wi-Fi** لتشغيلها أو لإيقاف تشغيلها.
-  يستخدم هذا الجهاز تردداً غير متوافق وهو مخصص للاستخدام في جميع الدول الأوروبية. يمكن تشغيل شبكة WLAN داخل المباني في منطقة الاتحاد الأوروبي بدون قيود، ولكن لا يمكن تشغيلها خارج المباني.
- أوقف تشغيل Wi-Fi لتوفير طاقة البطارية في حالة عدم استخدامها.

الانضمام إلى شبكات Wi-Fi

على شاشة التطبيقات، اضغط على **الضبط** ← **Wi-Fi**، ثم اسحب المفتاح **Wi-Fi** إلى اليمين. حدد شبكة من قائمة شبكات Wi-Fi المكتشفة، وأدخل كلمة مرور إذا لزم الأمر، ثم اضغط على **توصيل**. تظهر الشبكات التي تحتاج إلى كلمة مرور مصحوبة برمز قفل. بعد توصيل الجهاز بشبكة Wi-Fi يتصل الجهاز تلقائيًا بها في أي وقت تتوفر إمكانية الاتصال بها.

إضافة شبكات Wi-Fi

إذا لم تظهر الشبكة المطلوبة في قائمة الشبكات، فاضغط على **إضافة شبكة Wi-Fi** في الجزء السفلي من قائمة الشبكات. أدخل اسم الشبكة في **شبكة SSID**، حدد نوع الأمان وأدخل كلمة المرور إذا لم تكن شبكة مفتوحة، ثم اضغط على **حفظ**.

نسيان شبكات Wi-Fi

أي شبكة سبق استخدامها، بما في ذلك الشبكة الحالية، يمكن نسيانها بحيث لن يتمكن الجهاز من الاتصال بها تلقائيًا. حدد الشبكة من قائمة الشبكات، ثم اضغط على **نسيان**.

ضبط الحسابات

تطبيقات Google مثل **سوق Play**، تحتاج إلى توفر حساب Google، و **Samsung Apps** تحتاج إلى توفر حساب سامسونج. قم بإنشاء حسابات Google وسامسونج للتمتع بأفضل تجربة مع الجهاز.

إضافة حسابات

اتبع الإرشادات التي تظهر عند تشغيل تطبيق Google بدون تسجيل الدخول لإعداد حساب Google. لتسجيل الدخول باستخدام حساب Google، أو لتسجيل الخروج، على شاشة التطبيقات، اضغط على **الضبط** ← **إضافة حساب** ← **Google**. بعد ذلك، اضغط على **جديد** لتسجيل الخروج، أو اضغط على **حالي**، ثم اتبع الإرشادات التي تظهر على الشاشة لاستكمال إعداد الحساب. يمكن استخدام أكثر من حساب Google على الجهاز. قم بإعداد حساب سامسونج أيضًا.

إزالة الحسابات

على شاشة التطبيقات، اضغط على **الضبط**، حدد اسم حساب ضمن **حسابات**، حدد الحساب لإزالته، ثم اضغط على **إزالة** إزالة حساب.

نقل الملفات

انقل الملفات الصوتية، أو الفيديو، أو الصور أو أي نوع آخر من الملفات من الجهاز إلى الكمبيوتر، أو بالعكس. يتم دعم تنسيقات الملفات التالية بواسطة بعض التطبيقات. لا يتم دعم بعض تنسيقات الملفات حسب إصدار برنامج الجهاز. 

- الموسيقى: mp3، 3ga، aac، ogg، oga، wav، wma، amr، awb، flac، mid، ota و rtx، rtttl، imy، mxmf، xmf، midi
- الصورة: bmp، gif، jpg، و png
- الفيديو: 3gp، mp4، avi، wmv، flv و mkv
- المستند: doc، docx، dot، dotx، xls، xlsx، xltx، csv، ppt، pptx، pps، ppsx، pot، rtf و asc، txt، hwp، pdf، potx

الاتصال باستخدام برنامج Samsung Kies

Samsung Kies عبارة عن تطبيق كمبيوتر يتحكم في مكتبات الوسائط، والأسماء، والتقويم، والمزامنة مع أجهزة سامسونج. قم بتنزيل أحدث Samsung Kies من موقع سامسونج على الويب.

- ١ قم بتوصيل الجهاز بالكمبيوتر بواسطة كبل USB.

يتم تشغيل Samsung Kies على الكمبيوتر تلقائيًا. في حالة عدم تشغيل Samsung Kies، انقر نقرًا مزدوجًا فوق رمز Samsung Kies الموجود في الكمبيوتر.

- ٢ انقل الملفات بين الجهاز والكمبيوتر.

ارجع إلى تعليمات Samsung Kies للحصول على مزيد من المعلومات.

التوصيل باستخدام Windows Media Player

تأكد من تثبيت برنامج Windows Media Player على الكمبيوتر.

- ١ قم بتوصيل الجهاز بالكمبيوتر بواسطة كبل USB.

افتح برنامج Windows Media Player وقم بمزامنة ملفات الموسيقى.

التوصيل بجهاز وسائط

قم بتوصيل الجهاز بالكمبيوتر وادخل إلى ملفات الوسائط المخزنة على الجهاز.

- ١ قم بتوصيل الجهاز بالكمبيوتر بواسطة كبل USB.
- ٢ افتح لوحة الإشعارات، ثم اضغط على متصل بجهاز وسائط ← جهاز الوسائط (MTP).
- ٣ انقل الملفات بين الجهاز والكمبيوتر.

التوصيل بجهاز كاميرا

قم بتوصيل الجهاز بالكمبيوتر كاميرا وادخل إلى الملفات الموجودة على الجهاز.

استخدم وضع اتصال USB هذا إذا لم يكن الكمبيوتر يدعم بروتوكول نقل الوسائط (MTP) أو إذا لم يكن لديك برنامج تشغيل USB مثبت على الجهاز لديك.

- ١ قم بتوصيل الجهاز بالكمبيوتر بواسطة كبل USB.
- ٢ افتح لوحة الإشعارات، ثم اضغط على متصل بجهاز وسائط ← كاميرا (PTP).
- ٣ انقل الملفات بين الجهاز والكمبيوتر.

تأمين الجهاز

امنع الآخرين من استخدام أو الوصول إلى البيانات الشخصية والمعلومات المخزنة على الجهاز باستخدام ميزات الأمان. يحتاج الجهاز إلى زر إعادة ضبط، أو PIN، أو كلمة مرور متى تم إلغاء قفله.

ضبط نمط

على شاشة التطبيقات، اضغط على **الضبط** ← **قفل الشاشة** ← **تأمين الشاشة** ← **النمط**.
ارسم نمطاً بواسطة توصيل أربع نقاط أو أكثر، ثم ارسم النمط مرة أخرى للتحقق منه. اضبط رمز PIN لإلغاء القفل الاحتياطي.

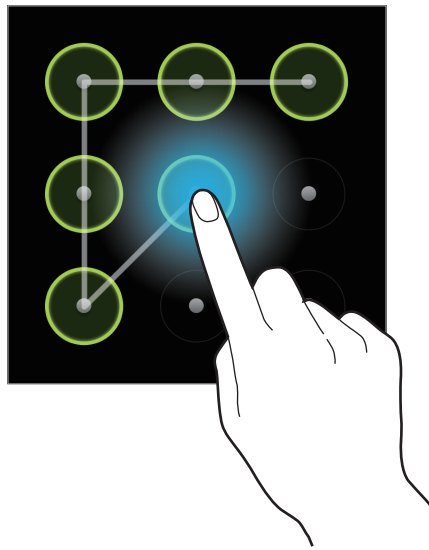

ضبط رمز PIN

على شاشة التطبيقات، اضغط على **الضبط** ← **قفل الشاشة** ← **تأمين الشاشة** ← **PIN**.
أدخل أربع أرقام على الأقل، ثم أدخل كلمة المرور مرة أخرى للتحقق منها.

ضبط كلمة مرور

على شاشة التطبيقات، اضغط على **الضبط** ← **قفل الشاشة** ← **تأمين الشاشة** ← **كلمة المرور**.
أدخل أربع حروف على الأقل بما في ذلك أرقام ورموز، ثم أدخل كلمة المرور مرة أخرى للتحقق منها.

إلغاء قفل الجهاز

قم بتشغيل الشاشة بواسطة الضغط على زر التشغيل، ثم أدخل نمطًا، أو رمز PIN أو كلمة مرور.

إذا نسيت رمز إلغاء القفل، فأحضر الجهاز إلى مركز خدمة سامسونج لإعادة ضبطه.



ترقية الجهاز

يمكن ترقية الجهاز إلى أحدث برنامج.

قد لا تتوفر هذه الميزة حسب منطقتك أو مزود الخدمة الخاص بك.



الترقية باستخدام Samsung Kies

تشغيل Samsung Kies وتوصيل الجهاز بالكمبيوتر. يتعرف Samsung Kies تلقائيًا على الجهاز ويعرض التحديثات المتاحة في مربع الحوار، متى توفرت. انقر فوق زر التحديث في مربع الحوار لبدء الترقية. راجع تعليمات Samsung Kies للتعرف على تفاصيل حول كيفية الترقية.

- لا توقف تشغيل الكمبيوتر أو تفصل كبل USB أثناء ترقية الجهاز.
- أثناء ترقية الجهاز، لا تقم بتوصيل أجهزة وسائط أخرى بالكمبيوتر. يؤدي ذلك إلى حدوث تداخل مع عملية التحديث.



الترقية عبر الهواء

يمكن ترقية الجهاز مباشرة إلى أحدث برنامج بواسطة البرنامج الثابت بواسطة خدمة عبر الهواء (FOTA).

على شاشة التطبيقات، اضغط على الضبط ← حول الجهاز ← تحديث البرنامج ← تحديث.

الوسائط

الاستوديو

استخدم هذا التطبيق لعرض الصور ولقطات الفيديو.

اضغط على الاستوديو على شاشة التطبيقات.

- لا يتم دعم بعض تنسيقات الملفات حسب البرنامج المثبت على الجهاز.
- قد لا يتم تشغيل بعض الملفات بطريقة صحيحة حسب طريقة ترميزها.



عرض الصور

يؤدي تشغيل الاستوديو إلى عرض المجلدات المتاحة. عندما يقوم تطبيق آخر مثل بريد إلكتروني، بحفظ صورة، فإن مجلد التنزيل يتم إنشاؤه تلقائيًا لكي يحتوي الصور. وبنفس الطريقة، فإن النقاط لقطة شاشة يؤدي إلى إنشاء المجلد Screenshots تلقائيًا. حدد مجلد لفتحه.

في أحد المجلدات، يتم عرض الصور حسب تاريخ الإنشاء. حدد صورة لعرضها ملء الشاشة. تنقل إلى اليسار أو اليمين لعرض الصورة السابقة أو التالية.

التكبير والتصغير

استخدم الأساليب التالية لتكبير صورة:

- اضغط ضغطًا مزدوجًا في أي مكان للتكبير.
- افرق إصبعين من يديك عن بعضهما في أي مكان للتكبير. ضمهما معًا للتصغير، أو اضغط عليهما ضغطًا مزدوجًا للرجوع.

تشغيل الفيديو

تعرض ملفات الفيديو الرمز ▶ في المعاينة. حدد فيديو لمشاهدته وسيبدأ تشغيل التطبيق مشغل فيديو.



تعديل الصور

عند عرض صورة، اضغط على  واستخدم الوظائف التالية:

- **تعديل:** يقوم بتعديل الصورة.
- **عرض الشرائح:** ابدأ عرض الشرائح بالصور الموجودة في المجلد الحالي.
- **المفضلة:** أضف القائمة المفضلة.
- **بصمة الوجه:** قم بتسجيل الأوجه الموجودة في الصورة كعلامات للوجه.
- **نسخ إلى الحافظة:** قم بالنسخ إلى الحافظة.
- **تدوير لليساار:** التدوير عكس اتجاه عقارب الساعة.
- **تدوير لليمين:** التدوير في اتجاه عقارب الساعة.
- **قص:** قم بتغيير حجم الإطار البرتقالي لاقتصاص وحفظ الصورة بداخله.
- **تعيين:** اضبط الصورة كخلفية أو كصورة اسم.
- **مشاركة صورة الصديق:** اضبط الجهاز للتعرف على وجه الشخص الذي قمت بوضع علامة عليه في الصورة وارسلها إلى هذا الشخص. قد تفشل عملية التعرف على الوجه حسب زاوية الوجه، أو حجمه، أو لون البشرة، أو التعبير الوجهي، أو ظروف الإضاءة، أو الملحقات التي يرتديها الهدف.
- **طباعة:** قم بالطباعة عبر USB أو اتصال Wi-Fi. يتوافق الجهاز فقط مع بعض من طابعات سامسونج.
- **إظهار على الخريطة:** اعرض موقع التصوير على الخريطة. عند التقاط صورة أو فيديو، قم بتمكين وضع الرموز على الخريطة لإرفاق موقع رمز GPS بالصورة أو الفيديو. في حالة وجود رمز موقع GPS لإرفاقه، فلن يظهر هذا الخيار.
- **تغيير الاسم:** أعد تسمية الملف.
- **المسح بحثاً عن أجهزة مجاورة:** ابحث عن الأجهزة التي تكون وظيفة مشاركة الوسائط بها نشطة.
- **التفاصيل:** اعرض تفاصيل الصورة.



حذف الصور

استخدم أحد الأساليب التالية:

- في أحد المجلدات، اضغط على  ← **تحديد عنصر**، وحدد الصور بواسطة وضع علامة اختيار، ثم اضغط على .
- عند عرض صورة، اضغط على .

مشاركة الصور

استخدم أحد الأساليب التالية:

- في أحد المجلدات، اضغط على  ← **تحديد عنصر**، وحدد الصور بواسطة وضع علامة اختيار، ثم اضغط على  لإرسالها إلى آخرين.
- عند عرض صورة، اضغط على  لإرسالها إلى آخرين.

الضبط كخلفية

عند عرض صورة، اضغط على  ← **تعيين لضبط الصورة كخلفية** أو **لتعيينها إلى اسم**.

وضع رموز على الوجوه

عند عرض صورة، اضغط على  ← **بصمة الوجه** ← **مفعل**. يظهر إطار أصفر اللون حول الوجه الذي يتم التعرف عليه. اضغط على الوجه، واضغط على **إضافة اسم**، ثم حدد أو أضف اسمًا.

عند ظهور رمز الوجه على إحدى الصور، اضغط على رمز الوجه واستخدم الخيارات المتاحة، مثل إرسال الرسائل أو رسائل البريد الإلكتروني.

قد تفشل عملية التعرف على الوجه حسب زاوية الوجه، أو حجمه، أو لون البشرة، أو التعبير الوجهي، أو ظروف الإضاءة، أو الملحقات التي يرتديها الهدف.



Paper Artist

استخدم هذا التطبيق لكي تجعل الصور تبدو مثل الرسومات الإيضاحية مع وضع تأثيرات مرحة أو إطارات. اضغط على **Paper Artist** على شاشة التطبيقات.

استخدم الأدوات الفنية لتعديل إحدى الصور. يتم حفظ الصورة المعدلة في المجلد الاستوديو ← **Paper Pictures**.



معالج الصور

استخدم هذا التطبيق لتزيين الصور بواسطة التأثيرات العديدة، مثل تأثير فن البوب. اضغط على **معالج الصور** على شاشة التطبيقات.

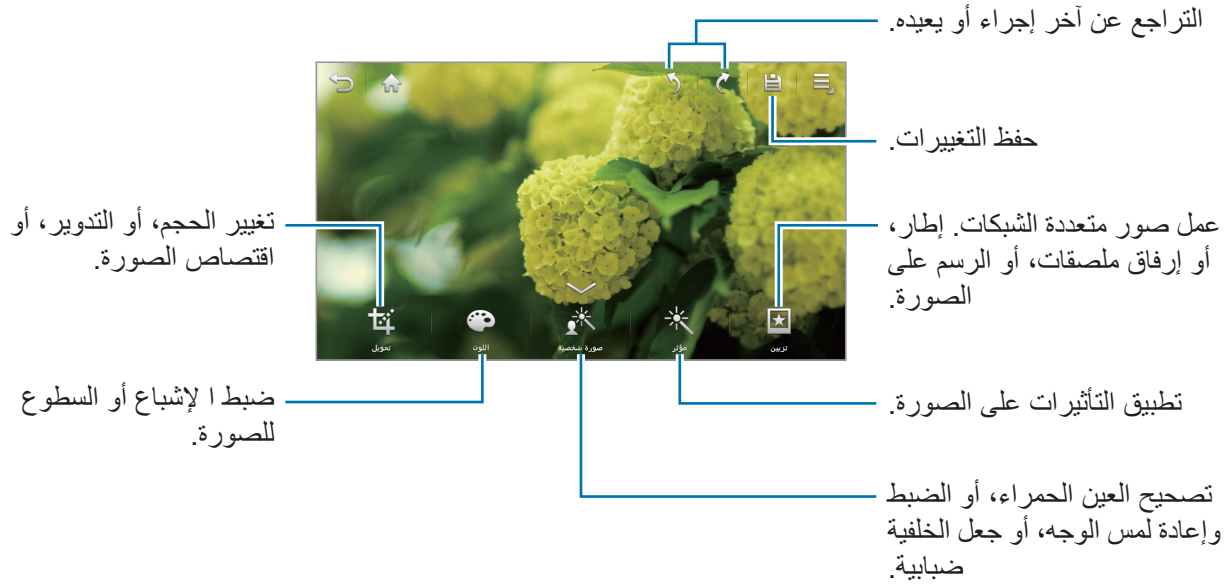

اضغط على للإنتهاء.

تغيير حجم الصور

اضغط على **تحويل** ← **تغيير الحجم**.

حدد نسبة في الجزء السفلي من الشاشة، أو اسحب الإطار لتغيير الحجم، ثم اضغط على **تمت**.

تدوير الصور

اضغط على **تحويل** ← **تدوير**.

حدد خيارًا في الجزء السفلي من الشاشة، أو اسحب الشاشة لتدويرها، ثم اضغط على **تمت**.

اقتصاص الصور

اضغط على **تحويل** ← **قص**، ثم حدد أحد الخيارات التالية:

- **مربع:** قم بتدوير أو تغيير حجم الإطار بواسطة سحب الإطار، أو اضغط على **مربع** وحدد خيارًا، ثم اضغط على **تمت**.
- **تحديد در:** ارسم منطقة، ثم اضغط على **تمت**.

تغيير الألوان

اضغط على اللون، وحدد أحد تأثيرات الألوان التي تظهر أمامك في الجزء السفلي من الشاشة، اسحب المؤشر إلى اليسار أو إلى اليمين إذا لزم الأمر، ثم اضغط على تمت.

ضبط صورة شخصية

اضغط على صورة شخصية، وحدد أحد تأثيرات الصورة الشخصية التي تظهر أمامك في الجزء السفلي من الشاشة، اسحب المؤشر إلى اليسار أو إلى اليمين إذا لزم الأمر، ثم اضغط على تمت.

تطبيق تأثيرات الفلتر

اضغط على مؤثر، وحدد أحد التأثيرات التي تظهر أمامك في الجزء السفلي من الشاشة، اسحب المؤشر إلى اليسار أو إلى اليمين إذا لزم الأمر، ثم اضغط على تمت.

تزيين الصور

استخدم ذلك لتزيين الصور بإطارات، أو ملصقات، أو رسومات، أو ارفق عدة صور بصورة واحدة.

وضع إطارات للصور

اضغط على تزيين ← الإطارات، وحدد أحد الإطارات التي تظهر في الجزء السفلي من الشاشة، ثم اضغط على تمت.

وضع ملصقات على الصور

اضغط على تزيين ← لاصق، وحدد أحد الملصقات التي تظهر في الجزء السفلي من الشاشة، ثم اضغط على تمت.

عمل صور متعددة الشبكات

اضغط على تزيين ← متعدد الشبكات، وحدد أحد تصميمات الشبكة التي تظهر في الجزء السفلي من الشاشة، وأضف صوراً ثم اضغط على تمت.

الرسم على الصور

اضغط على تزيين ← الرسم، ارسم على الصورة، ثم اضغط على تمت.

مشغل فيديو

استخدم هذا التطبيق لعرض ملفات الفيديو.

اضغط على مشغل فيديو على شاشة التطبيقات.



- لا يتم دعم بعض تنسيقات الملفات حسب برنامج الجهاز.
- قد لا يتم تشغيل بعض الملفات بطريقة صحيحة حسب طريقة ترميزها.

تشغيل الفيديو

حدد فيديو للتشغيل.

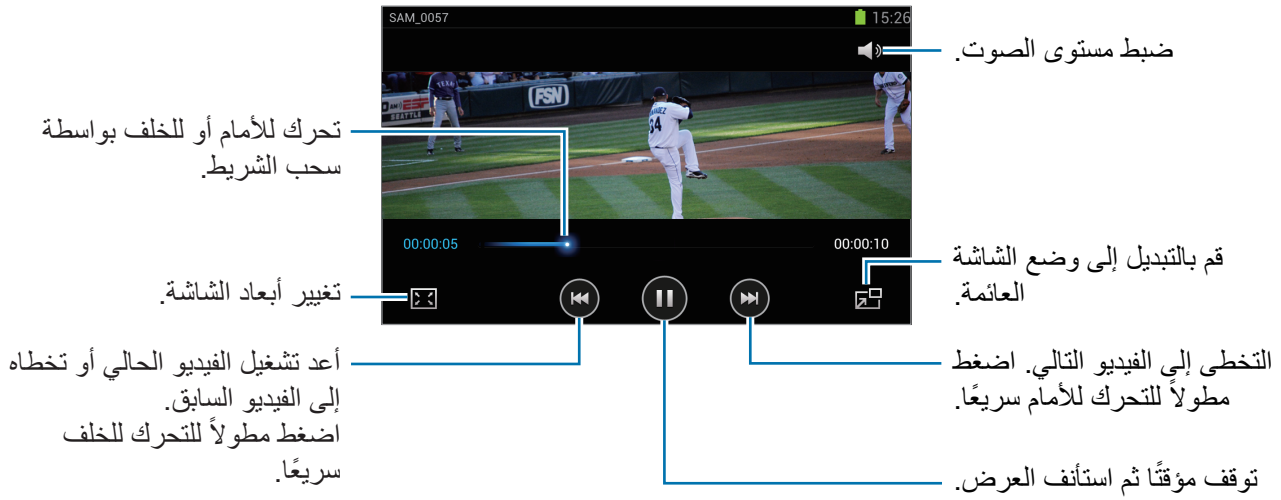

حذف الفيديو

اضغط على حذف، حدد لقطات الفيديو بواسطة وضع علامة اختيار، ثم اضغط على حذف.

مشاركة الفيديو

اضغط على ← مشاركة عبر، وحدد أسلوب مشاركة، وحدد لقطات فيديو بواسطة وضع علامة اختيار، ثم اضغط على تمت.

محرر الفيديو

استخدم هذا التطبيق لتعديل الفيديو وتطبيق تأثيرات متعددة.

اضغط على **محرر الفيديو** على شاشة التطبيقات.

- بعض ملفات الفيديو الموجودة في **الاستوديو** قد لا يتم عرضها حسب دقة الفيديو والترميز.
- قد لا يتم تشغيل بعض الملفات بطريقة صحيحة حسب طريقة ترميزها.



إنشاء لقطات الفيديو

حدد سمة إطار ثم اضغط على الإطار مرة أخرى للتأكيد. لإضافة ملفات وسائط، اضغط على **إضافة وسائط**، ثم اضغط على الرمز المقابل لنوع الوسائط المطلوبة على الجانب الأيسر من الشاشة. اضغط مطولاً على أحد الملفات، واسحبه إلى الجزء العلوي من الشاشة. كرر إدراج الملف حسبما هو مطلوب، ثم اضغط على **تمت للإنهاء**.

لحذف إطار، اضغط مطولاً على إطار، ثم اسحبه إلى سلة المهملات.

لإعادة ترتيب الإطارات، اضغط مطولاً على أحد الإطارات ثم اسحبه إلى الموقع الجديد.

اضغط على وأضف تأثير انتقال بين الإطارات.

للحفظ، اضغط على ← **حفظ**.

لتصدير الفيديو كملف، اضغط على ← **تصدير**.



تهذيب مقاطع الفيديو

حدد إطارًا، وانقل قوس البدء إلى نقطة البدء المطلوبة، وحرك قوس الإنهاء إلى نقطة الإنهاء المطلوبة، ثم احفظ.

تقسيم الفيديو

حدد واسحب الإطار إلى الخط البرتقالي، واضغط على ، واحفظ.

تطبيق تأثيرات على الفيديو

حدد إطارًا، واضغط على المؤثرات، حدد خيار تأثير على الجزء الأيسر، ثم احفظ الفيديو.

تعديل الفيديو تلقائيًا

قم بعمل فيديو تلقائيًا.

مع إدراج مواد وسائط مثل الفيديو، أو الصور، أو المقاطع الصوتية في الجزء السفلي، اضغط على تعديل تلقائي ← موافق، ثم حدد إجمالي وقت تشغيل الفيديو.

لكي تستخدم تعديل تلقائي، يجب أن يكون إجمالي وقت التشغيل لمواد الوسائط أقل من ٣٠ ثانية.



مشغل الموسيقى

استخدم هذا التطبيق للاستماع إلى الموسيقى.

اضغط على مشغل الموسيقى على شاشة التطبيقات.



- لا يتم دعم بعض تنسيقات الملفات حسب إصدار برنامج الجهاز.
- قد لا يتم تشغيل بعض الملفات بطريقة صحيحة حسب طريقة ترميزها المستخدمة.

تشغيل الموسيقى

حدد فئة الموسيقى، ثم حدد أغنية لتشغيلها.

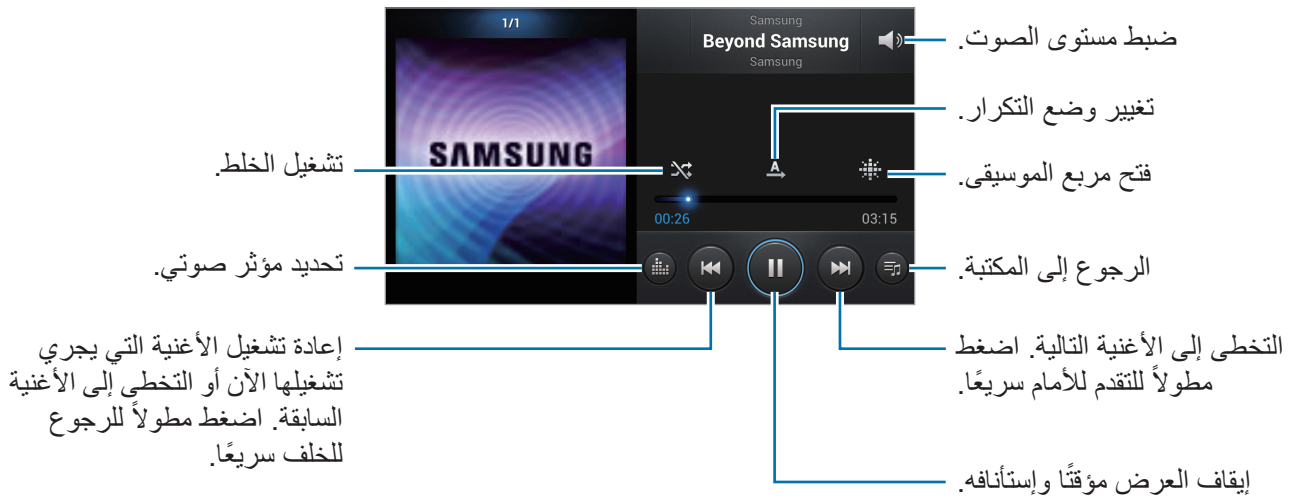

إنشاء قوائم تشغيل

قم بعمل التحديد الخاص بك للأغنيات.

اضغط على قوائم التشغيل من بين القوائم المنسدلة، ثم اضغط على إنشاء قائمة تشغيل. أدخل عنواناً واضغط على موافق. اضغط على إضافة موسيقى، حدد الأغنيات المطلوب تضمينها، ثم اضغط على تم. لإضافة الأغنية التي يجري تشغيلها الآن إلى قائمة التشغيل، اضغط على إضافة إلى قائمة التشغيل.

تشغيل الموسيقى حسب الحالة النفسية

قم بتشغيل الموسيقى مجمعة حسب الحالة النفسية. يتم إنشاء قائمة التشغيل تلقائياً بواسطة الجهاز. عند إضافة أغنية جديدة، اضغط على مربع الموسيقى من القوائم المنسدلة، ثم اضغط على تحديث المكتبة. اضغط على مربع الموسيقى وحدد خلية الحالة النفسية.

YouTube

استخدم هذا التطبيق لمشاهدة الفيديو من موقع YouTube على الويب.
اضغط على **YouTube** على شاشة التطبيقات.



قد لا يتوفر هذا التطبيق حسب منطقتك أو مزود الخدمة الخاص بك.

مشاهدة الفيديو

اضغط على **Q**، ثم أدخل كلمة أساسية. حدد إحدى نتائج البحث لمشاهدة فيديو.



مشاركة الفيديو

حدد الفيديو لعرضه، واضغط على **Q**، ثم حدد أسلوب مشاركة.

تحميل الفيديو

حدد حساب Google إذا كان مرتبطًا بـ YouTube. اضغط على **↑** ← فيديو، وأدخل معلومات للفيديو، ثم اضغط على تحميل.

الطقس

استخدم هذا التطبيق للحصول على توقعات الطقس للموقع الحالي أو لمنطقة أخرى.
اضغط على **الطقس** على شاشة التطبيقات.



قد لا يتوفر هذا التطبيق حسب منطقتك أو مزود الخدمة الخاص بك.



إضافة مواقع

لإضافة موقع، أدخل اسم المكان في مربع البحث، أو اضغط على **بحث عن الموقع الحالي**.

حذف المواقع

اضغط على قائمة مدني، اضغط على  ← مسح، حدد المواقع بواسطة وضع علامة اختيار، ثم اضغط على تمت.
لحذف الموقع الحالي، اضغط على قائمة مدني ←  ← عرض المدينة الحالية، ثم اسحب المفتاح المدينة الحالية إلى اليسار.



التبديل بين المواقع

تنقل لليسار أو لليمين.

Instagram

استخدم هذا التطبيق لعرض الصور ومشاركتها.
اضغط على **Instagram** على شاشة التطبيقات.

قد لا يتوفر هذا التطبيق حسب منطقتك أو مزود الخدمة الخاص بك.



اضغط على **Register** للتسجيل، أو اضغط على **Sign in**، ثم اتبع الإرشادات التي تظهر على الشاشة لاستكمال إعداد الحساب.

الاتصالات

جهات الاتصال

استخدم هذا التطبيق لإدارة الأسماء بما في أرقام الهواتف، وعناوين البريد الإلكتروني وغيرها. اضغط على **جهات الاتصال** على شاشة التطبيقات.

إدارة الأسماء

إنشاء اسم

اضغط على  وأدخل معلومات الاسم.

•  : أضيف صورة.

•  /  : قم بإضافة حقل أسماء أو حذفه.

تعديل اسم

اضغط على .

حذف اسم



اضغط على  ← مسح.

البحث عن أسماء

استخدم أحد أساليب البحث التالية:

- تنقل إلى الأعلى أو الأسفل داخل قائمة الأسماء.
- استخدم الفهرس الموجود على الجانب الأيمن من قائمة الأسماء للتمرير السريع، وذلك بواسطة سحب إصبعك بطولها.
- اضغط على حقل البحث في الجزء العلوي من قائمة الأسماء وأدخل فئة البحث.

بمجرد تحديد الاسم، قم بتنفيذ أحد الإجراءات التالية.

-  : أضف الأسماء المفضلة.
-  : تأليف رسالة.
-  : قم بتأليف بريد إلكتروني.

استيراد وتصدير أسماء

المزامنة مع حساب سامسونج

اضغط على  ← الدمج مع Samsung account.

في حالة إضافة اسم أو حذفه من الجهاز، يتم أيضاً إضافته أو حذفه من أسماء سامسونج، وبالعكس.

المزامنة مع أسماء Google

اضغط على  ← الدمج مع Google.

الأسماء التي يتم مزامنتها مع أسماء Google تظهر بالشكل  في قائمة الأسماء.

في حالة إضافة اسم أو حذفه من الجهاز، يتم أيضاً إضافته أو حذفه من أسماء Google، وبالعكس.

استيراد أسماء

اضغط على  ← استيراد/تصدير ← استيراد من بطاقة SIM أو إستيراد من بطاقة SD.

تصدير أسماء

اضغط على  ← استيراد/تصدير ← التصدير إلى بطاقة SIM أو التصدير إلى بطاقة SD.

مشاركة الأسماء

اضغط على  ← استيراد/تصدير ← مشاركة بطاقة الاسم عبر، حدد الأسماء، واضغط على تم، ثم حدد أسلوب مشاركة.

الأسماء المفضلة

اضغط على ، ثم قم بتنفيذ أحد الإجراءات التالية:

- بحث: ابحث عن اسم.
- إضافة إلى المفضلة: أضف أسماء إلى المفضلة.
- إزالة من المفضلة: قم بإزالة الأسماء من المفضلة.
- عرض شبكي / عرض القائمة: قم بعرض الأسماء في شكل شبكة أو قائمة.

تجميع الأسماء

إضافة أسماء إلى مجموعة

حدد مجموعة ثم اضغط على . حدد أسماء لإضافتها، ثم اضغط على تم.

إدارة المجموعات

اضغط على ، ثم قم بتنفيذ أحد الإجراءات التالية:

- إنشاء: قم بعمل مجموعة جديدة.
- بحث: ابحث عن الأسماء.
- تغيير الترتيب: اضغط مطولاً على  بجوار اسم المجموعة، واسحبه لأعلى أو لأسفل إلى موضع آخر، ثم اضغط على تم.
- حذف مجموعات: حدد مجموعات يتم إضافتها بواسطة المستخدم، ثم اضغط على مسح. لا يمكن حذف المجموعات الافتراضية.

إرسال رسالة أو بريد إلكتروني إلى أعضاء مجموعة

حدد مجموعة، واضغط على  ← إرسال رسالة أو إرسال بريد إلكتروني وحدد أعضاء ثم اضغط على تم.

بطاقة الأعمال

قم بإنشاء بطاقة أعمال وارسلها إلى آخرين.

اضغط على إعداد ملف التعريف، أدخل تفاصيل مثل رقم هاتف، والبريد الإلكتروني، وعنوان بريدي، ثم اضغط على حفظ. في حالة حفظ معلومات المستخدم عند إعداد الجهاز، حدد بطاقة الأعمال في تعليقاتي، ثم اضغط على  للتعديل.

اضغط على  ← مشاركة بطاقة الاسم عبر، ثم حدد أسلوب مشاركة.

الرسائل

استخدم هذا التطبيق لإرسال النصية (SMS) أو رسائل الوسائط المتعددة (MMS).
اضغط على الرسائل على شاشة التطبيقات.



يمكنك أن تتحمل مصاريف إضافية لإرسال الرسائل أو استقبالها أثناء وجودك خارج منطقة الخدمة الرئيسية.
لمعرفة التفاصيل، يُرجى الاتصال بمزوّد الخدمة الخاص بك.



إرسال الرسائل

اضغط على إنشاء، أضف مستلمين، وأدخل رسالة، ثم اضغط على .

استخدم الأساليب التالية لإضافة مستلمين:

- أدخل رقم هاتف.
- اضغط على ، حدد أسماء، ثم اضغط على تم.

استخدم الأساليب التالية لعمل رسالة وسائط:

- اضغط على  وارق صور، ولقطات فيديو، وأسماء، وملاحظات، وأحداث، وغيرها.
- اضغط على  ← إدخال ابتسامة لإدراج رموز تعبيرية.
- اضغط على  ← إضافة موضوع لإدخال موضوع.

إرسال رسائل مجدولة

أثناء تأليف رسالة، اضغط على  ← رسالة مجدولة. اضبط الوقت والتاريخ، ثم اضغط على موافق. سيرسل الجهاز الرسالة في الوقت والتاريخ المحددان.

- إذا كان الجهاز متوقفًا خلال الفترة المجدولة، أو غير متصل بالشبكة، أو كانت الشبكة غير مستقرة، فلن يتم إرسال الرسالة.



- تستند هذه الميزة على الوقت والتاريخ المحدد على الجهاز. قد يكون الوقت والتاريخ غير صحيحان في حالة قيامك بالتحرك عبر المناطق الزمنية دون أن تقوم الشبكة بتحديث المعلومات.

عرض الرسائل الواردة

يتم تجميع الرسائل الواردة في مؤشرات ترابط الرسائل حسب الاسم.
حدد مؤشر رسالة لعرض رسالة شخص.



بريد إلكتروني

استخدم هذا التطبيق لإرسال أو عرض رسائل البريد الإلكتروني.
اضغط على بريد إلكتروني على شاشة التطبيقات.

ضبط حسابات البريد الإلكتروني

اضبط حساب البريد الإلكتروني عند فتح بريد إلكتروني لأول مرة.
أدخل عنوان البريد الإلكتروني وكلمة المرور. اضغط على التالي بالنسبة لحساب بريد إلكتروني خاص، مثل Google Mail، أو اضغط على إعداد يدوي بالنسبة لحساب البريد الإلكتروني الخاص بالشركة. بعد ذلك، اتبع الإرشادات التي تظهر على الشاشة لاستكمال الضبط.
لإعداد حساب بريد إلكتروني آخر، اضغط على  ← الضبط ← إضافة حساب.

إرسال الرسائل

اضغط على حساب البريد الإلكتروني المستخدم، ثم اضغط على إنشاء في الجزء العلوي من الشاشة. أدخل المستلمين، والموضوع، والرسالة ثم اضغط على إرسال.
اضغط على  لإضافة مستلم من قائمة الأسماء.
اضغط على  ← إضافة Cc/Bcc لإضافة مزيد من المستلمين.
اضغط على إرفاق لإرفاق صور، ولقطات فيديو، وأسماء، وأحداث، وغيرها.
اضغط على  لإدراج صور، وأحداث، وأسماء، ومعلومات الموقع في الرسالة.

إرسال رسائل مجدولة

اضغط على  ← إرسال الجدول. اختر إرسال الجدول، اضبط الوقت والتاريخ، ثم اضغط على تمت. سيرسل الجهاز الرسالة في الوقت والتاريخ المحددان.

• إذا كان الجهاز متوقفًا خلال الفترة المجدولة، أو غير متصل بالشبكة، أو كانت الشبكة غير مستقرة، فلن يتم إرسال الرسالة. 

• تستند هذه الميزة على الوقت والتاريخ المحدد على الجهاز. قد يكون الوقت والتاريخ غير صحيحان في حالة قيامك بالتحرك عبر المناطق الزمنية دون أن تقوم الشبكة بتحديث المعلومات.

قراءة الرسائل

حدد حساب بريد إلكتروني لاستخدامه، وسيتم استرداد رسائل جديدة. لاسترداد رسائل جديدة يدويًا، اضغط على إنعاش.

اضغط على رسالة لقراءتها.

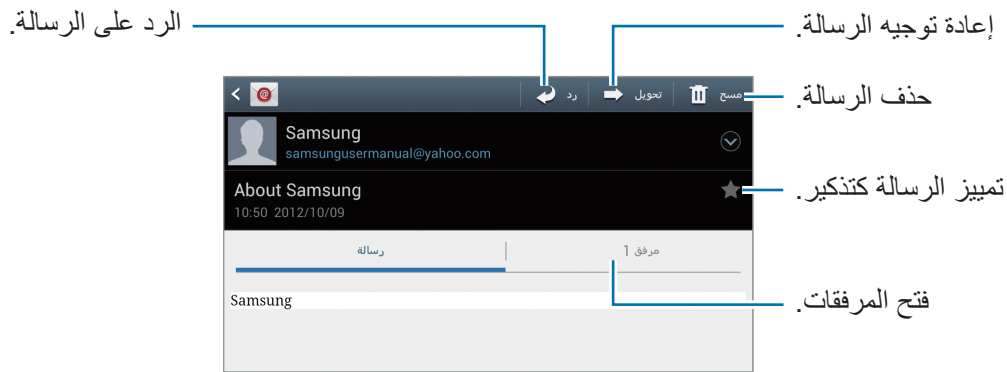

اضغط على علامة تبويب مرفق لفتح المرفقات، ثم اضغط على  بجوار أحد المرفقات لحفظه.

Google Mail

استخدم هذا التطبيق للوصول السريع المباشر إلى خدمة Google Mail.

اضغط على **Gmail** على شاشة التطبيقات.

- قد لا يتوفر هذا التطبيق حسب منطقتك أو مزود الخدمة الخاص بك.
- قد يتم تعليم هذا التطبيق بشكل مختلف حسب منطقتك، أو حسب مزود الخدمة الخاص بك.



إرسال الرسائل

في أي صندوق بريد، اضغط على ، أدخل مستلمين، وموضوع، ورسالة، ثم اضغط على إرسال.

اضغط على  ← إرفاق ملف لإرفاق صور.

اضغط على  ← إضافة نسخة/ مخفية الوجهة لإضافة مزيد من المستلمين.

اضغط على  ← حفظ المسودة لحفظ الرسالة لتسليمها فيما بعد.

اضغط على  ← إلغاء للبدء من جديد.

قراءة الرسائل

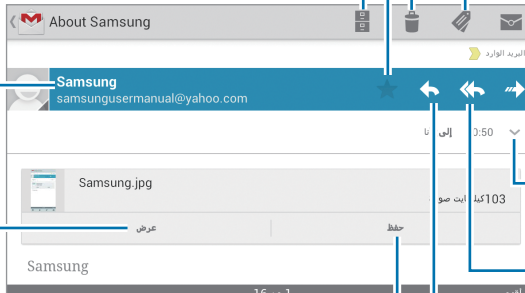

تميز الرسالة كتنكير.

إبقاء هذه الرسالة للتخزين طويل المدى.

إضافة عنوان البريد الإلكتروني إلى قائمة الأسماء.

معاينة المرفق.

تنزيل المرفق.

حذف هذه الرسالة.

إضافة علامة إلى هذه رسالة.

تميز الرسالة كغير مقروءة.

إعادة توجيه هذه الرسالة إلى آخرين.

عرض التفاصيل بما في ذلك تاريخ الإرسال.

الرد على جميع المرسلين.

الرد على هذه الرسالة.

التسميات

لا يستخدم Google Mail مجلدات فعلية، ولكنه يستخدم تسميات بدلاً من ذلك. عند تشغيل Google Mail، فإنه يعرض الرسائل المسماة البريد الوارد.

لاسترداد رسائل جديدة يدوياً، اضغط على .

اضغط على  لعرض الرسائل بتسميات أخرى.

لإضافة تسمية إلى رسالة، حدد الرسالة، واضغط على ، ثم حدد التسمية لتعيينها.

Talk

استخدم هذا التطبيق للردشة مع الآخرين عبر Google Talk.

اضغط على Talk على شاشة التطبيقات.

قد لا يتوفر هذا التطبيق حسب منطقتك أو مزود الخدمة الخاص بك.



ملف التعريف العام

اضغط على معرف الحساب الموجود في الجزء العلوي من قائمة الأصدقاء لتغيير حالة الإتاحة، أو الصور، أو رسالة الحالة.

إضافة أصدقاء

اضغط على ، أدخل عنوان البريد الإلكتروني للصديق المراد إضافته، ثم اضغط على تم.

الردشة مع الأصدقاء

حدد صديقاً من قائمة الأصدقاء، وأدخل رسالة في الحقل الموجود في الجزء السفلي من الشاشة، ثم اضغط على ➤.

لإضافة صديق إلى الدردشة، اضغط على  ← إضافة إلى الدردشة.

لإنهاء الدردشة، اضغط على  ← إنهاء الدردشة.

التبديل بين الدردشات

للتبديل بين الدردشة، تنقل إلى اليسار أو اليمين.

حذف سجل الدردشة

يتم حفظ الدردشات تلقائيًا. لحذف سجل الدردشة، اضغط على  ← مسح سجل الدردشات.

ChatON

استخدم هذا التطبيق للدردشة مع أي جهاز مزود برقم هاتف محمول.

اضغط على **ChatON** على شاشة التطبيقات.

قد لا يتوفر هذا التطبيق حسب منطقتك أو مزود الخدمة الخاص بك.



قم بإنشاء قائمة رفقاء بواسطة إدخال أرقام الهواتف أو عناوين البريد الإلكتروني لحسابات سامسونج، أو بواسطة تحديد رفقاء من قائمة الاقتراحات.

حدد رفيق لبدء الدردشة معه.

لمزامنة الأسماء الموجودة على الجهاز مع ChatON، اضغط على الضبط ← مزامنة الأسماء.

Google+

استخدم هذا التطبيق لكي تظل على اتصال بالآخرين عبر خدمة الشبكة الاجتماعية الخاصة بـ Google. اضغط على **Google+** على شاشة التطبيقات.

قد لا يتوفر هذا التطبيق حسب منطقتك أو مزود الخدمة الخاص بك.



اضغط على كل الدوائر لتغيير الفئة، ثم قم بالتمرير لأعلى أو لأسفل لعرض محاولات النشر من الدوائر الخاصة بك.

مراسلة

استخدم هذا التطبيق للدردشة مع الآخرين عبر خدمة الرسائل الفورية من Google+. اضغط على مراسلة على شاشة التطبيقات.

قد لا يتوفر هذا التطبيق حسب منطقتك أو مزود الخدمة الخاص بك.



حدد صديقًا من قائمة الأصدقاء، وأدخل رسالة في الحقل الموجود في الجزء السفلي من الشاشة، ثم اضغط على ➤.

الويب والشبكة

الإنترنت

استخدم هذا التطبيق لتصفح الإنترنت.

اضغط على الإنترنت على شاشة التطبيقات.

عرض صفحات الويب

اضغط على حقل العنوان، وأدخل عنوان الويب، ثم اضغط على الذهاب.

اضغط على  لحفظ أو مشاركة، أو طباعة صفحة الويب الحالية أثناء عرض صفحة الويب.

فتح صفحة جديدة

اضغط على  ← إطار جديد.

للذهاب إلى صفحة ويب أخرى، اضغط على ، وانتقل لليسار أو اليمين، واضغط على الصفحة لتحديدها.

البحث عن الويب بواسطة الصوت

اضغط على حقل العنوان، واضغط على ، انطق كلمة أساسية، ثم حدد إحدى الكلمات الأساسية المقترحة التي تظهر.

قد لا تتوفر هذه الميزة حسب منطقتك أو مزود الخدمة الخاص بك.





العلامات المرجعية

لوضع علامة مرجعية على صفحة الويب الحالية، اضغط على  ← إضافة اختصار إلى الشاشة الرئيسية.

لفتح صفحة ويب محددة بعلامة مرجعية، اضغط على  ثم حدد صفحة.

السجل

اضغط على  ← محفوظات لفتح صفحة ويب من قائمة صفحات الويب التي يتم زيارتها مؤخراً. لمسح السجل، اضغط على  ← مسح المحفوظات. اضغط على  ← محفوظات ← الأكثر زيارة لفتح صفحة ويب من القائمة الخاصة بصفحات الويب الأكثر زيارة.

الصفحات المحفوظة

لعرض صفحات الويب التي يتم حفظها، اضغط على  ← الصفحات المحفوظة.

الارتباطات

اضغط مطولاً على ارتباط على صفحة الويب لفتحها في صفحة جديدة، أو احفظها، أو قم بمشاركتها. لعرض الارتباطات المحفوظة، اضغط على  ← ملفات محملة.

مشاركة صفحات الويب

لمشاركة عنوان صفحة الويب مع آخرين، اضغط على  ← مشاركة الصفحة. لمشاركة جزء من صفحة الويب، اضغط مطولاً على النص المطلوب، ثم اضغط على مشاركة.



Chrome

استخدم هذا التطبيق للبحث عن معلومات واستعراض صفحات الويب. اضغط على **Chrome** على شاشة التطبيقات.

عرض صفحات الويب

اضغط على حقل العنوان، وأدخل عنوان الويب، ثم اضغط على الذهاب.

فتح صفحة جديدة

اضغط على  ← علامة تبويب جديدة. للانتقال إلى صفحة ويب أخرى، اضغط ، اضغط على ثم اضغط على الصفحة من الصور المصغرة.

البحث عن الويب بواسطة الصوت

اضغط على حقل العنوان، واضغط على ، انطق كلمة أساسية، ثم حدد إحدى الكلمات الأساسية المقترحة التي تظهر.

العلامات المرجعية

لوضع علامة مرجعية على صفحة الويب الحالية، اضغط على  ← ، أدخل التفاصيل مثل الاسم وعنوان الويب، ثم اضغط على **حفظ**.

لفتح صفحة ويب محددة بعلامة مرجعية، اضغط على  ← الإشارات المرجعية ثم حدد صفحة.



مشاركة صفحات الويب

لمشاركة عنوان صفحة ويب مع آخرين، اضغط على  ← مشاركة...

لمشاركة جزء من صفحة ويب، اضغط مطولاً على النص المطلوب، واضغط على مشاركة.

المزامنة مع أجهزة أخرى

قم بمزامنة علامات التتويج المفتوحة والعلامات المرجعية لكي تستخدمها مع Chrome على جهاز آخر، وذلك عند تسجيل الدخول بواسطة نفس حساب Google.

لعرض علامات التتويج المفتوحة على أجهزة أخرى، اضغط على  ← أجهزة أخرى. حدد صفحة ويب لفتحها. لعرض علامات مرجعية، اضغط على .

البلوتوث

البلوتوث ينشئ اتصالات لاسلكيًا مباشرًا بين جهازين من خلال المسافات القصيرة. استخدم البلوتوث لتبادل البيانات أو ملفات الوسائط مع أجهزة أخرى.

- شركة سامسونج غير مسؤولة عن فقد البيانات المرسلة أو المستقبلية عبر ميزة البلوتوث، أو عن تأخيرها أو سوء استخدامها. 
- تأكد دائمًا من مشاركة البيانات واستقبالها باستخدام الأجهزة المؤمنة بشكل موثوق منه وبشكل صحيح. في حالة وجود عوائق بين الأجهزة، قد يتم تقليل مسافة التشغيل.
- بعض الأجهزة، خصوصًا التي لم يتم اختبارها أو اعتمادها من شركة Bluetooth SIG، قد لا تكون متوافقة مع جهازك.
- لا تستخدم ميزة Bluetooth لأغراض غير قانونية (على سبيل المثال، الاستيلاء على نسخ من الملفات أو الاتصالات التي يتم إجراؤها بطريق غير شرعية لأغراض تجارية).
سامسونج غير مسؤولة عن تكرار الاستخدام غير القانوني لميزة البلوتوث.

لتنشيط البلوتوث، على شاشة التطبيقات، اضغط على **الضبط** ← **البلوتوث**، ثم اسحب المفتاح **البلوتوث** إلى اليمين.

الإقران مع أجهزة بلوتوث أخرى

على شاشة التطبيقات، اضغط على **الضبط** ← **البلوتوث** ← **بحث**، وسيتم سرد الأجهزة المكتشفة. حدد الجهاز الذي تريد إقرانه معه، ثم اقبل مفتاح المرور الذي يتم إنشاؤه تلقائيًا على الجهازين للتأكيد.

إرسال واستقبال البيانات

تدعم العديد من التطبيقات نقل البيانات عبر البلوتوث. مثال على ذلك، **الاستوديو**. افتح **الاستوديو**، وحدد صورة، واضغط على  ← **البلوتوث**، ثم حدد أحد أجهزة البلوتوث المقترنة. بعد ذلك، اقبل طلب مصادقة البلوتوث على الجهاز الآخر لتلقي الصورة. يتم حفظ الملف المنقول في المجلد **Bluetooth**.

AllShare Play

استخدم هذا التطبيق لعرض المحتويات المحفوظة على الأجهزة العديدة عبر الإنترنت. يمكنك عرض الملفات وإرسالها على أي جهاز إلى جهاز آخر أو إلى خادم مخزن ويب.

لكي تستخدم هذا التطبيق، يجب عليك تسجيل الدخول إلى حسابات Google وسامسونج وتسجيل جهازين أو أكثر كخوادم للملفات. قد تختلف أساليب التسجيل حسب نوع الجهاز. للحصول على المزيد من التفاصيل، اضغط على  ← .FAQ

اضغط على AllShare Play على شاشة التطبيقات.

قد لا يتوفر هذا التطبيق حسب منطقتك أو مزود الخدمة الخاص بك.



إرسال الملفات

حدد جهاز أو مخزن ويب، وحدد ملف، ثم اضغط على .

مشاركة الملفات

حدد جهاز أو مخزن ويب، وحدد ملف، واضغط على ، ثم استخدم الخيارات التالية:

- **Group Cast**: قم بمشاركة الشاشات مع أجهزة عديدة متصلة بنفس شبكة Wi-Fi.
- **Send to Nearby Users**: قم بمشاركة الملفات مع الأجهزة القريبة التي يتم تنشيط AllShare Play عليها.
- **Facebook/Twitter/Flickr/Picasa**: التحميل إلى موقع شبكة اجتماعية.

تشغيل ملف على جهاز بعيد

حدد جهاز أو مخزن ويب، وحدد ملف، ثم اضغط على .

إدارة المحتويات على خادم مخزن ويب

حدد خادم مخزن ويب، ثم اعرض ملفاتك وقم بإدارتها.

البث الجماعي

استخدم هذا التطبيق لمشاركة الصور، والمستندات، والموسيقى مع أجهزة أخرى متصلة بنفس شبكة Wi-Fi. اضغط على البث الجماعي على شاشة التطبيقات.

قد لا يتوفر هذا التطبيق حسب منطقتك أو مزود الخدمة الخاص بك.



مشاركة الملفات

١ اضغط على مشاركة الصورة، مشاركة المستند، أو مشاركة الموسيقى، حدد الملفات المطلوب مشاركتها، ثم اضغط على ☒.

٢ أدخل رمز PIN واضغط على تم.

الانضمام إلى Group Cast أخرى

اضغط على جهاز آخر ضمن انضمام، أدخل رمز PIN ثم اضغط على موافق.

التطبيقات ومخازن الوسائط

سوق Play

استخدم هذا التطبيق لشراء وتنزيل التطبيقات والألعاب التي يمكن تشغيلها على الجهاز. اضغط على سوق Play على شاشة التطبيقات.

قد لا يتوفر هذا التطبيق حسب منطقتك أو مزود الخدمة الخاص بك.



تثبيت التطبيقات

- استعرض التطبيقات حسب الفئة، أو اضغط على 🔍 للبحث بكلمة أساسية.
- حدد تطبيقاً لعرض معلومات حوله. لتنزيله، اضغط على تثبيت. إذا كانت هناك تكلفة مقابل تنزيل التطبيق، فاضغط على السعر واتبع الإرشادات التي تظهر على الشاشة لاستكمال عملية الشراء.
- عند توفر إصدار جديد من أي تطبيق مثبت، يظهر رمز التحديث في الجزء العلوي من الشاشة لتنبيهك إلى وجود تحديث. افتح لوحة الإشعارات واضغط على الرمز لتحديث التطبيق.
 - لتثبيت التطبيقات التي قمت بتنزيلها من مصادر أخرى، على شاشة التطبيقات، اضغط على الضبط → الحماية → مصادر غير معروفة.



إلغاء تثبيت التطبيقات

قم بإلغاء تثبيت التطبيقات المشتراة من سوق Play. اضغط على ≡ ← تطبيقتي، وحدد تطبيقاً لحذفه من قائمة التطبيقات المثبتة، ثم اضغط على إزالة.

Samsung Apps

استخدم هذا التطبيق لشراء وتنزيل تطبيقات سامسونج المخصصة. لمزيد من المعلومات، تفضل بزيارة www.samsungapps.com.

اضغط على **Samsung Apps** على شاشة التطبيقات.

قد لا يتوفر هذا التطبيق حسب منطقتك أو مزود الخدمة الخاص بك.



إذا لم يكن حساب سامسونج مسجلاً فاتباع الإرشادات التي تظهر على الشاشة لإنشاء حساب سامسونج. لاستكمال عملية الاشتراك، اقرأ البنود والشروط ثم اضغط على **قبول** للموافقة عليها.

تثبيت التطبيقات

استعرض التطبيقات حسب الفئة. اضغط على  لتحديد فئة.

للبحث عن تطبيق، اضغط على  في الجزء العلوي من الشاشة، ثم أدخل كلمة أساسية في حقل البحث.

حدد تطبيقاً لعرض معلومات حوله. لتنزيله، اضغط على **جلب**.

عند توفر إصدار جديد من أي تطبيق مثبت، يظهر رمز التحديث في الجزء العلوي من الشاشة لتنبيهك إلى وجود تحديث. افتح لوحة الإشعارات واضغط على الرمز لتحديث التطبيق.



S Suggest

استخدم هذا التطبيق للبحث والتنزيل لأحدث التطبيقات المقترحة بواسطة سامسونج.

اضغط على **S Suggest** على شاشة التطبيقات.

قد لا يتوفر هذا التطبيق حسب منطقتك أو مزود الخدمة الخاص بك.



Game Hub

استخدم هذا التطبيق للوصول إلى الألعاب.
اضغط على **Game Hub** على شاشة التطبيقات.

قد تختلف الألعاب المتاحة حسب المنطقة أو مزود الخدمة.





حدد خدمة لعبة، ثم ابحث عن ألعاب وادخل إليها.

Play Books

استخدم هذا التطبيق لقراءة ملفات الكتب وتنزيلها.
اضغط على **Play Books** على شاشة التطبيقات.

قد لا يتوفر هذا التطبيق حسب منطقتك أو مزود الخدمة الخاص بك.



حدد ملف كتاب بواسطة التمرير إلى اليسار أو إلى اليمين. أثناء قراءة ملف كتاب، اضغط على  للوصول إلى الخيارات الإضافية.
لشراء ملفات كتب، اضغط على .

Play Movies

استخدم هذا التطبيق لمشاهدة وتنزيل واستئجار الأفلام أو عروض التلفزيون.
اضغط على **Play Movies** على شاشة التطبيقات.

قد لا يتوفر هذا التطبيق حسب منطقتك أو مزود الخدمة الخاص بك.



حدد فئة في الجزء العلوي من الشاشة، ثم حدد فيلم، أو برنامج تلفزيوني، أو فيديو، لتشغيله أو استئجاره.

الأدوات المساعدة

مذكرة S

استخدم هذا التطبيق لإنشاء مذكرة باستخدام الصور والتسجيلات الصوتية.
اضغط على مذكرة S على شاشة التطبيقات.

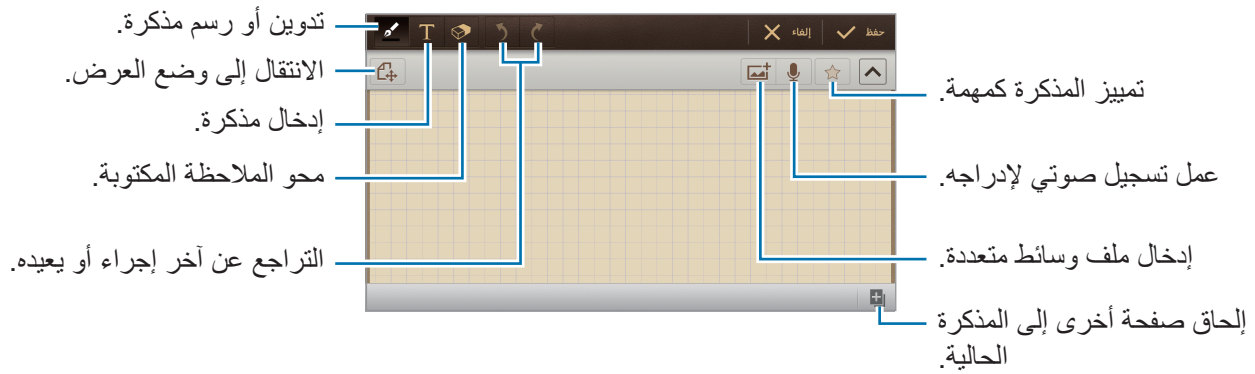

تأليف المذكرات

قم بإنشاء مذكرات بواسطة محتوى ثري بواسطة سم لوحات فنية بإصبعك أو بواسطة إضافة صور أو مذكرات صوتية.
اضغط على **+✍** للكتابة، أو ارسم على الشاشة، أو اضغط على **+T** للإدخال باستخدام لوحة المفاتيح.













عند كتابة مذكرة، اضغط على **✍** مرة أخرى لتغيير نوع القلم، أو سمك الخط، أو لون القلم.
عند محو المذكرة المكتوبة، اضغط على **🗑** لتغيير حجم الممحاة أو لمسح المذكرة.







لتغيير خلفية الورقة، اضغط على  ← تغيير الخلفية.
 لإضافة علامات، اضغط على  ← إضافة علامة.

استعراض المذكرات

للبحث عن مذكرة، اضغط على  ← بحث.
 لحذف مذكرة، اضغط على  ← حذف.
 لفرز المذكرات حسب التاريخ، أو العنوان، أو غيرها، اضغط على  ← فرز بواسطة.
 لتغيير وضع العرض، اضغط على  ← عرض عبر اللوحة.
 لاستيراد مذكرات من خدمة فورية، اضغط على  ← استيراد مذكرة S.
 لمزامنة المذكرات مع خدمة فورية، اضغط على  ← مزامنة.
 لإنشاء مجلد، اضغط على  ← إنشاء مجلد.
 لنقل مذكرات إلى مجلد آخر، اضغط على  ← نقل.
 لنسخ مذكرات، اضغط على  ← نسخ.
 لتغيير الضبط، اضغط على  ← الضبط.
 لعرض الدروس التعليمية لهذا التطبيق، اضغط على  ← برنامج تعليمي.

عرض مذكرة

اضغط على الصورة المصغرة للمذكرة لفتحها.
 لإرسال المذكرة إلى آخرين، اضغط على  ← مشاركة عبر.
 لحفظ المذكرة كملف صورة أو كملف PDF، اضغط على  ← تصدير.
 لضبط المذكرة كتطبيق مصغر أو خلفية للشاشة الرئيسية، اضغط على  ← تعيين.
 لطباعة المذكرة عبر USB، أو اتصال Wi-Fi، اضغط على  ← طباعة. يتوافق الجهاز فقط مع بعض من طابعات سامسونج.

مخطط S

استخدم هذا التطبيق لإدارة الأحداث والمهام.
اضغط على **S** على شاشة التطبيقات.

إنشاء أحداث أو مهام

اضغط على **+**، ثم استخدم أحد الأساليب التالية:

- **الإضافة السريعة:** قم بإنشاء حدث أو مهمة بواسطة بضعة كلمات أساسية قليلة. تتوفر هذه الميزة فقط للغة الكورية والإنجليزية.
- **إضافة حدث:** أدخل حدث مع ضبط متكرر اختياري.
- **إضافة مهمة:** أدخل مهمة مع ضبط أولوية اختيارية.
- **إضافة حدث أو مهمة بطريقة أكثر سرعة،** اضغط على تاريخ لتحديده واضغط عليه مرة أخرى.



أدخل عنواناً وحدد التقويم لاستخدامه، أو قم بالمزامنة معه. ثم اضغط على **تعديل تفاصيل الحدث** أو **تعديل تفاصيل المهمة** لإضافة مزيد من التفاصيل، مثل عدد مرات تكرار الحدث، ومتى يكون له تنبيه مقدم، أو متى يحدث. ارفق خريطة تعرض موقع الحدث. أدخل الموقع في الحقل **الموقع**، واضغط على **OK** بجوار الحقل، ثم حدد نقطة على موقع محدد بواسطة الضغط مطولاً على الخريطة التي تظهر. ارفق صورة. اضغط على **الصور**، ثم النقط صورة أو حدد إحدى الصور الحالية.

المزامنة مع تقويم Google

للمزامنة التلقائية للتحديث، اضغط على  ← مزامنة.

تغيير نوع التقويم

حدد واحدًا من بين أنواع أخرى من التقويم بما في ذلك عام، وشهر، وأسبوع، وغيرها. يمكن استخدام إيماءة ضغط لتغيير نوع التقويم. على سبيل المثال، اضغط للتغيير من التقويم الشهري إلى التقويم السنوي، وافرق بين إصبعيك لتغيير التقويم السنوي إلى تقويم شهري.

البحث عن أحداث

اضغط على  ← بحث، ثم أدخل كلمة أساسية للبحث عنها. لعرض أحداث التقويم، اضغط على اليوم في الجزء العلوي من الشاشة.

حذف الأحداث

حدد تاريخ أو حدث، ثم اضغط على  ← مسح.

مشاركة الأحداث

حدد حدث، واضغط على  ← مشاركة عبر، وحدد أسلوب مشاركة.



Dropbox

استخدم هذا التطبيق لحفظ ومشاركة الملفات مع آخرين عبر مخزن سحابة Dropbox. عندما تحفظ الملفات إلى المجلد Dropbox، يقوم جهازك بالمزامنة تلقائيًا مع خادم الويب وأي أجهزة كمبيوتر أخرى مثبت عليها Dropbox.



قد لا يتوفر هذا التطبيق حسب منطقتك أو مزود الخدمة الخاص بك.

لتنشيط Dropbox، على شاشة التطبيقات، اضغط على **Dropbox**. اتبع الإرشادات التي تظهر على الشاشة لاستكمال الضبط.

لتحميل الملفات إلى المجلد Dropbox، اضغط على  ← **Photos or videos** أو **Other files**.
لعرض ملف اضغط على ، ثم حدد ملف.

الساعة

استخدم هذا التطبيق لضبط التنبيهات، ومراجعة الوقت في أي موقع في العالم، وقياس مدة حدث، أو ضبط الموقت، أو استخدامها كساعة مكتب.

اضغط على **الساعة** على شاشة التطبيقات.

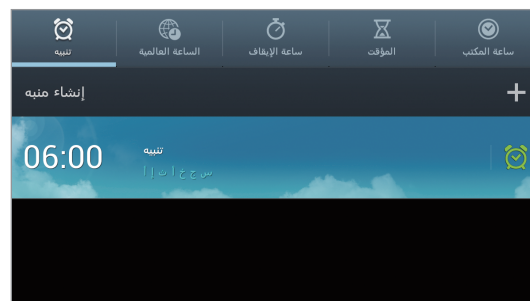

تشغيل هذا الإنذار أو إيقاف تشغيله.

تنبيه

ضبط التنبيهات

- اضغط على إنشاء منبه، اضبط وقتاً لكي ينطلق فيه التنبيه، وحدد الأيام التي سيتكرر فيها التنبيه، ثم اضغط على حفظ.
- غفوة: اضبط فاصل زمني وعدد مرات تكرار التنبيه بعد انقضاء الوقت المضبوط مسبقاً.
 - منبه ذكي: اضبط زمناً للتنبيه لكي ينطلق قبل مرور حلول الوقت المعين مسبقاً.

إيقاف التنبيهات

اسحب  إلى خارج الدائرة الكبيرة لإيقاف التنبيه. اسحب  إلى خارج الدائرة الكبيرة لتكرار الإنذار بعد مرور فترة زمنية محددة الطول.

حذف التنبيهات

اضغط على  ← حذف، حدد التنبيهات ثم اضغط على حذف.

الساعة العالمية

إنشاء التوقيات

اضغط على إضافة مدينة، ثم أدخل اسم مدينة أو حدد مدينة من قائمة المدن. لتطبيق التوقيت الصيفي، اضغط مطولاً على ساعة، ثم اضغط على إعدادات DST.

حذف التوقيات

اضغط على  ← حذف، وحدد ملفات التعريف، ثم اضغط على حذف.

ساعة الإيقاف

اضغط على بدء لتوقيت حدث. اضغط على دورة لتسجيل أوقات الدورات.
اضغط على تم الإرجاع لمسح تسجيلات زمن الدورة.

الموقت

اضبط المدة، ثم اضغط على بدء.
اسحب  إلى خارج الدائرة الكبيرة متى يتوقف الموقت.

ساعة المكتب

اضغط على  للعرض ملء الشاشة.

الحاسبة

استخدم هذا التطبيق لإجراء العمليات الحسابية البسيطة أو المعقدة.
اضغط على الحاسبة على شاشة التطبيقات.
لكي تشاهد سجل الحسابات، اضغط على  لإخفاء لوحة المفاتيح.
لمسح السجل، اضغط على  ← مسح السجل.
لتغيير حجم الحروف للسجل، اضغط على  ← حجم النص.

S Voice

استخدم هذا التطبيق لكي توجه الجهاز صوتيًا لإرسال رسالة وغيرها المزيد.
اضغط على **S Voice** على شاشة التطبيقات.

قد لا تتوفر هذه الميزة حسب المنطقة أو مزود الخدمة.



فيما يلي عدة أمثلة للأوامر المنطوقة:

- فتح الموسيقى
- تشغيل الحاسبة
- راجع الجدول

تلميحات للتعرف الصوتي بطريقة أفضل

- تكلم بوضوح.
- تكلم في الأماكن الهادئة.
- لا تستخدم كلمات عدائية أو عامية.
- تجنب التكلم بلهجات محلية.

قد لا يتعرف الجهاز على الأوامر أو قد ينفذ أوامر غير مطلوبة حسب الأصوات المحيطة بك، أو حول كيفية قيامك بالنطق.

Google

استخدم هذا التطبيق للبحث ليس فقط على الإنترنت، ولكن أيضاً التطبيقات ومحتوياتها الموجودة على الجهاز أيضاً. اضغط على **Google** على شاشة التطبيقات.

البحث عن الجهاز

اضغط على حقل البحث، ثم أدخل كلمة أساسية. أو بدلاً من ذلك، اضغط على ، وانطق كلمة أساسية، ثم حدد إحدى الكلمات الأساسية المقترحة التي تظهر. في حالة عدم ظهور نتائج من التطبيقات، يظهر مستعرض الويب، ويعرض نتائج البحث.

نطاق البحث

لتحديد التطبيقات التي يتم البحث عنها، اضغط على  ← الإعدادات ← البحث في الهاتف، ثم ضع علامة اختيار أمام العناصر للبحث عنها.

Google Now

قم بتشغيل بحث Google لعرض بطاقات Google Now التي تعرض الطقس الحالي، ومعلومات النقل العامة، وموعدك التالي، والمزيد عندما تحتاج إليها.

انضم إلى Google Now عند فتح بحث Google لأول مرة. لتغيير ضبط Google Now، اضغط على  ← الإعدادات ← Google Now.

البحث الصوتي

استخدم هذا الضبط للبحث عن صفحات ويب صوتيًا.

اضغط على **البحث الصوتي** على شاشة التطبيقات.



قد لا يتوفر هذا التطبيق حسب منطقتك أو مزود الخدمة الخاص بك.

انطق كلمة أساسية أو عبارة عند ظهور **التحدث الآن** على الشاشة. حدد كلمة واحدة من الكلمات الأساسية المقترحة التي تظهر.

مدير المهام

استخدم هذا التطبيق لمراجعة حالة النظام.

اضغط مطولاً  على أي شاشة، ثم اضغط على **مدير المهام**.

التطبيقات النشطة

اضغط على **التطبيقات النشطة** لمراجعة التطبيقات التي يجري تنشيطها حاليًا.

لغلق أحد التطبيقات، اضغط على **إنهاء** بجوار ذلك.

لغلق جميع التطبيقات قيد التشغيل، اضغط على **إلغاء الكل**.

الملفات المحملة

اضغط على **الملفات المحملة** لمراجعة التطبيقات المثبتة.

لإلغاء تثبيت أحد التطبيقات، اضغط على **إلغاء التثبيت** بجوار ذلك.

RAM

اضغط على **RAM** لمراجعة مساحة الذاكرة التي يجري استخدامها.

لغلق كل تطبيق، بما في ذلك التطبيقات التي يجري تشغيلها في الخلفية، اضغط على **مسح الذاكرة**.

التخزين

اضغط على التخزين لمراجعة مقدار مساحة ذاكرة الفلاش وبطاقة الذاكرة التي يجري شغلها.

مساعدة

اضغط على مساعدة لعرض تلميحات حول كيفية تمديد عمر البطارية.

ملفاتي

استخدم هذا التطبيق للوصول إلى جميع أنواع الملفات المخزنة في الجهاز، بما في ذلك الصور، والفيديو، والأغنيات، والمقاطع الصوتية.

اضغط على ملفاتي على شاشة التطبيقات.

حدد مجلد لفتحه. للرجوع إلى المجلد الأصل، اضغط على لأعلى. للعودة إلى الدليل الجذر، اضغط على الرئيسية. في أحد المجلدات، اضغط على ، ثم استخدم أحد الخيارات التالية:

- إنشاء مجلد: قم بإنشاء مجلد.
- بحث: ابحث عن ملفات أو مجلدات.
- عرض بواسطة: قم بتغيير وضع العرض.
- فرز بواسطة: افرز الملفات أو المجلدات.
- الضبط: قم بتغيير ضبط مدير الملفات.
- تحديد الكل: حدد جميع الملفات في المجلد.

تنزيلات

استخدم هذا التطبيق لمشاهدة الملفات التي يتم تنزيلها من خلال التطبيقات.

اضغط على تنزيلات على شاشة التطبيقات.

قد لا يتوفر هذا التطبيق حسب منطقتك أو مزود الخدمة الخاص بك.



لمشاهدة الملفات التي يتم تنزيلها من الإنترنت، اضغط على الملفات المحملة من الإنترنت، أو اضغط على ملفات محملة أخرى لمشاهدة الملفات التي تم تنزيلها من تطبيقات أخرى، مثل بريد إلكتروني.

حدد ملف لفتحه باستخدام تطبيق مناسب.

السفر والتنقل محليًا

خرائط

استخدم هذا التطبيق لتحديد موقع الجهاز، أو البحث عن الأماكن، أو التعرف على الاتجاهات. اضغط على **خرائط** على شاشة التطبيقات.



قد لا يتوفر هذا التطبيق حسب منطقتك أو مزود الخدمة الخاص بك.

عرض الخرائط

قم بالتمرير في أي اتجاه لعرض موقع أو البحث عن الطريق. لتكبير الخريطة أو لتصغيرها، افرد إصبعين عن بعضهما البعض على الشاشة للتكبير، وضمهما معًا على الشاشة للتصغير. لتركيب عدة طبقات بما في ذلك صور القمر الصناعي، ومعلومات المرور، وغيرها، اضغط على .

البحث عن الأماكن

اضغط على ، وأدخل عنوانًا، ثم اضغط على . حدد موقعًا لعرض معلومات الموقع التفصيلية له. للبحث عن المواقع القريبة، اضغط على . بمجرد العثور على الموقع، اضغط على  واستخدم إحدى الوظائف التالية:

- مسح عناصر الخريطة: امسح الخريطة.
- جعله متاحًا في وضع عدم الاتصال: قم بحفظ الخريطة الخاصة بمنطقة معينة لعرضها دون اتصال.
- إعدادات: قم بتغيير ضبط الخريطة.
- تعليمات: اعرض معلومات حول استخدام الخريطة.
- لعرض موقعك الحالي، اضغط على .

التعرف على الاتجاهات الخاصة بالوجهة

١ اضغط على .

٢ اضغط على ، ثم حدد أسلوبًا لإدخال مواقع البدء والانتهاء:

- موقعي الحالي: استخدم الموقع الحالي لموقع البدء.
- جهات الاتصال: حدد أسماء من قائمة الأسماء.
- نقطة على الخريطة: حدد نقطة بالضغط على الخريطة.
- أماكن المفضلة: حدد أماكن من قائمة الأماكن المفضلة.

٣ حدد أسلوب للسفر، مثل ركوب السيارة، أو المواصلات العامة، أو السير على الأقدام، ثم اضغط على الحصول على الاتجاهات.

٤ حدد أحد المسارات التي تظهر، ثم اضغط على عرض الخريطة لعرض التفاصيل.

دليل محلي

استخدم هذا التطبيق للبحث عن المطاعم، والبنوك، ومحطات الأوتوبيس القريبة وغيرها. اضغط على دليل محلي على شاشة التطبيقات.

قد لا يتوفر هذا التطبيق حسب منطقتك أو مزود الخدمة الخاص بك.



حدد فئة للأماكن، ثم حدد مكانًا من قائمة نتائج البحث.

- الخريطة: حدد نقطة للمكان على الخريطة.
- الاتجاهات: ابحث عن مسار إلى المكان.

لإضافة فئة للمكان، اضغط على  ← إضافة بحث على قائمة الفئات، ثم أدخل كلمة أساسية للبحث في حقل النص، ثم اضغط على تم.

التنقل

استخدم هذا التطبيق للبحث عن مسار إلى إحدى الوجهات.

اضغط على **التنقل** على شاشة التطبيقات.

- خرائط التجوال، وموقعك الحالي، وبيانات التجوال الأخرى قد تختلف من المعلومات الموقع الفعلي. ينبغي عليك دومًا الانتباه لظروف الطريق، والمرور، وأي عوامل أخرى قد تؤثر على القيادة. اتبع جميع تحذيرات وقواعد الأمان أثناء القيادة.
- قد لا يتوفر هذا التطبيق حسب منطقتك أو مزود الخدمة الخاص بك.



حدد الوجهة باستخدام أحد الأساليب التالية:

- انطق عنوان الوجهة.
 - أدخل عنوان الوجهة.
 - اضغط الاتجاهات الملاحية إلى الصفحة الرئيسية لديك.
 - حدد وجهة من الخريطة.
- بمجرد العثور على المسار، اتبع الإرشادات التي تظهر على الشاشة للتنقل إلى الوجهة.

الضبط

نبذة عن الضبط



استخدم هذا التطبيق لتهيئة الجهاز، اضبط خيارات التطبيق، وأضف حسابات. اضبط على الضبط على شاشة التطبيقات.

Wi-Fi

قم بتنشيط الميزة Wi-Fi للاتصال بشبكة Wi-Fi واتصل بالإنترنت أو بأي أجهزة أخرى. لاستخدام الخيارات، اضغط على .

- **متقدم:** قم بتغيير ضبط الاستخدام للميزة Wi-Fi.
- **زر ضغط WPS:** اتصل بشبكة Wi-Fi الآمنة باستخدام الزر WPS.
- **إدخال رمز PIN لـ WPS:** اتصل بشبكة Wi-Fi آمنة باستخدام WPS PIN.

ضبط سياسة سكون Wi-Fi

على شاشة الضبط، اضغط على **Wi-Fi** ←  ← **متقدم** ← **الاحتفاظ بتشغيل Wi-Fi أثناء وضع السكون**. عند الدخول إلى وضع توفير الطاقة، يتوقف يوقف الجهاز تشغيل اتصالات Wi-Fi تلقائيًا. عند حدوث ذلك، يدخل الجهاز إلى شبكات البيانات تلقائيًا في حالة الضبط لاستخدامها. قد يترتب على ذلك دفع تكاليف لنقل البيانات. لتجنب دفع فواتير استخدام البيانات، اضبط هذا الخيار إلى **دائمًا**. 

ضبط إشعارات الشبكة

يمكن أن يتتبع الجهاز فتح شبكات Wi-Fi وعرض رمز على شريك الحالة للإبلاغ عند توفرها. على شاشة الضبط، اضغط على **Wi-Fi** ←  ← **متقدم** واختر **إخطارات الشبكة** لتنشيط هذه الميزة.

Wi-Fi Direct

Wi-Fi Direct يربط جهازين عبر شبكة Wi-Fi بدون الحاجة إلى نقطة وصول. على شاشة الضبط، اضغط على **Wi-Fi** ← **Wi-Fi Direct**.

البلوتوث

قم بتنشيط ميزة البلوتوث لتبادل المعلومات عبر مسافات قصيرة.

استخدام البيانات

استمر في تتبع حجم استخدام البيانات وقم بتخصيص الضبط للحد.

- **بيانات الهاتف المحمول:** اضبط لاستخدام اتصالات البيانات على أي شبكة محمول.
- **تعيين حد بيانات الهاتف المحمول:** اضبط حدًا لاستخدام بيانات المحمول.
- **دورة استخدام البيانات:** قم بتغيير الضبط لدورة الحد.
- لاستخدام المزيد من الخيارات، اضغط على .
- **البيانات أثناء التجوال:** اضبط لاستخدام اتصالات البيانات عندما تقوم بالتجوال.
- **تقييد بيانات الخلفية:** اضبط لتعطيل المزامنة في الخلفية أثناء استخدام شبكة المحمول.
- **مزامنة البيانات تلقائيًا:** اضبط الجهاز لمزامنة الأسماء، والتقويم، والبريد الإلكتروني، والعلامة المرجعية، وبيانات صورة الشبكة المحلية تلقائيًا.
- **عرض استخدام Wi-Fi:** اضبط لعرض استخدامك للبيانات عبر Wi-Fi.
- **نقاط الاتصال النقالة:** ابحث عن شبكة محمول لجهاز آخر.

المزيد من الضبط

قم بتخصيص الضبط للتحكم في الاتصالات مع أجهزة أو شبكات أخرى.

نمط الطيران

يؤدي ذلك إلى تعطيل جميع الوظائف اللاسلكية على جهازك. يمكنك استخدام الخدمات غير الشبكية فقط.

الشبكة الذكية

يؤدي ذلك إلى تعطيل جميع وظائف شبكة البيانات الموجودة على الجهاز أثناء إيقاف تشغيل الشاشة، وافصل التطبيقات، مثل تطبيق SNS أو بريد إلكتروني. عند تشغيل الشاشة، فإن جميع الإشعارات التي لم يتم تلقيها أثناء إيقاف تشغيل الشاشة يتم استردادها.

يمكنك حفظ طاقة التيار بواسطة ميزة التشغيل.



شبكات الهاتف المحمولة

- بيانات الهاتف المحمول: استخدمها للسماح باستخدام شبكات البيانات المحمولة بالحزمة لخدمات الشبكة.
- البيانات أثناء التجوال: استخدم الجهاز للتوصيل بشبكة أخرى عند قيامك بالتجوال أو في حالة عدم توفر الشبكة المنزلية.
- أسماء نقاط الوصول: قم بإعداد أسماء نقاط الوصول (APNs).
- مشغلو الشبكة: ابحث عن الشبكات المتوفرة وحدد شبكة للتجوال.

التقييد ونقطة الاتصال النقالة

- نقطة اتصال Wi-Fi المحمولة: استخدم المحث الساخن لـ Wi-Fi المحمول لمشاركة اتصال شبكة المحمول للجهاز مع أجهزة كمبيوتر أو أجهزة أخرى من خلال شبكة Wi-Fi.
- تقييد USB: استخدم ضبط نطاق USB لمشاركة اتصال شبكة المحمول بالجهاز مع كمبيوتر عبر USB. عند التوصيل بجهاز كمبيوتر، يتم استخدام الجهاز كمودم لاسلكي لجهاز الكمبيوتر.
- مساعدة: تعرف على المزيد حول USB، وونطاق ربط Wi-Fi.

VPN

قم بالإعداد والاتصال بالشبكات الخاصة الافتراضية (VPNs).

الأجهزة المجاورة

- **مشاركة الملفات:** قم بتنشيط مشاركة الملفات للسماح لأجهزة DLNA المعتمدة الأخرى بالوصول إلى ملفات الوسائط الموجودة على جهازك.
- **محتويات مشتركة:** اضبط لمشاركة محتويات جهازك مع أجهزة أخرى.
- **اسم الجهاز:** أدخل اسم خادم وسائط لجهازك.
- **قائمة الأجهزة المسموح بها:** اعرض قائمة الأجهزة التي يمكنها الوصول إلى جهازك.
- **قائمة الأجهزة غير المسموح بها:** اعرض قائمة الأجهزة المحظور عليها الوصول إلى جهازك.
- **تنزيل إلى:** حدد موقع ذاكرة لحفظ ملفات الوسائط.
- **التحميل من أجهزة أخرى:** اضبط لقبول التحميلات من أجهزة أخرى.

AllShare Cast

قم بتنشيط ميزة AllShare Cast وقم بمشاركة العرض مع الآخرين.

- لتوفير الطاقة، قم بإلغاء تنشيط ميزة AllShare Cast في حالة عدم استخدامها.
- إذا حددت نطاق تردد Wi-Fi فقد لا يتم اكتشاف برنامج AllShare Cast أو قد لا يتم الاتصال بها.
- في حالة قيامك بتشغيل لقطات فيديو أو ألعاب على شاشة التلفزيون، حدد وضع تلفزيون مناسب للتمتع بأفضل تجربة من AllShare Cast.



Kies عبر Wi-Fi

قم بتوصيل الجهاز بـ Samsung Kies عبر شبكة Wi-Fi.

وضع الحظر

حدد الميزات واضبط الجهاز لإخفاء أو عرض رموز الإشعارات الخاصة بها لفترات زمنية محددة.

الصوت

قم بتغيير الضبط للأصوات المختلفة الموجودة في الجهاز.

- **مستوى صوت:** اضبط مستوى الصوت للموسيقى ولقطات الفيديو، وأصوات الموسيقى، والإشعارات.
- **الإخطارات الافتراضية:** حدد نغمة رنين للأحداث، مثل الرسائل الواردة، والتنبيهات.
- **نغمات المفاتيح:** اضبط الجهاز لكي يصدر صوتاً عند الضغط على الأزرار الموجودة في لوحة المفاتيح.
- **أصوات اللمس:** اضبط الجهاز لكي يصدر صوتاً عندما تقوم بتحديد تطبيق أو خيار على شاشة اللمس.
- **صوت قفل الشاشة:** اضبط الجهاز لكي يصدر صوتاً عندما تقوم بقفل أو إلغاء قفل شاشة اللمس.

الشاشة

قم بتخصيص الضبط الخاص بالشاشة.

- **خلفية الشاشة:**
 - **الشاشة الرئيسية:** حدد صورة خلفية للشاشة الرئيسية.
 - **قفل الشاشة:** حدد صورة خلفية للشاشة المقفلة.
 - **شاشتا القفل والرئيسية:** حدد صورة خلفية للشاشة الرئيسية وشاشة القفل.
- **وضع الشاشة:** حدد وضع عرض.
- **السطوع:** اضبط سطوع الشاشة.

- تدوير تلقائي للشاشة: اضبط المحتوى للتدوير تلقائيًا عند تشغيل الجهاز.
- زمن توقف الشاشة: حدد طول الفترة الزمنية التي ينتظرها الجهاز قبل إيقاف تشغيل الضوء الخلفي للشاشة.
- أسلوب الخط: قم بتغيير نوع الخط لنص الشاشة.
- حجم الخط: قم بتغيير حجم الخط.
- عرض نسبة الشحن بالبطارية: اضبط لعرض مستوى طاقة البطارية المتبقية.

التخزين

اعرض معلومات الذاكرة للجهاز وبطاقة الذاكرة، أو قم بتنسيق مخزن USB وبطاقة الذاكرة.



تؤدي تهيئة بطاقة ذاكرة إلى محو جميع البيانات من بطاقة الذاكرة بشكل دائم.



السعة الفعلية المتاحة على الذاكرة الداخلية تقل عن السعة المحددة وذلك لأن نظام التشغيل والتطبيقات الافتراضية تشغل جزءًا من الذاكرة.

طاقة

قم بتنشيط وضع توفير الطاقة وقم بتغيير الضبط لوضع توفير الطاقة.

- إيقاف تشغيل تلقائي: اضبط طول الوقت الذي ينتظره الجهاز قبل إيقاف التشغيل.
- يتوقف تشغيل الجهاز تلقائيًا في حالة عدم لمس الشاشة، أو في حالة عدم الضغط على الأزرار حسب طول الفترة الزمنية المعينة مسبقًا. للاستخدام لفترات زمنية طويلة، حدد فترة زمنية أطول.
- يتم تعطيل هذه الميزة عند عرض الفيديو أو الاستماع إلى الموسيقى.
- يمكنك حفظ طاقة التيار بواسطة ميزة التشغيل.



• وضع توفير الطاقة:

- توفير طاقة وحدة المعالجة المركزية: اضبط الجهاز للحد من بعض استخدامات مصدر النظام.
- توفير طاقة الشاشة: اضبط الجهاز لتقليل سطوع الشاشة.
- تعرف على توفير الطاقة: تعرف على طريقة تقليل استهلاك طاقة البطارية.
- تشغيل سريع: يتم تنشيط هذه الحالات لكي يبدأ تشغيل الجهاز سريعًا خلال الـ ٢٤ ساعة التالية.

البطارية

اعرض مقدار الطاقة المستهلكة من البطارية بواسطة الجهاز.

مدير التطبيقات

اعرض التطبيقات الموجودة في الجهاز وقم بإدارتها.

خدمات الموقع

- استخدام شبكات لاسلكية: اضبط لاستخدام Wi-Fi و/أو الشبكات المحمولة للبحث عن الموقع الحالي.
- استخدام الأقمار الصناعية GPS: اضبط لاستخدام قمر GPS الصناعي للبحث عن الموقع الحالي.
- تحديد المواقع وبحث Google: اضبط الجهاز لاستخدام موقعك الحالي لبحث Google وخدمات Google الأخرى.

قفل الشاشة

قم بتغيير الضبط لتأمين الجهاز.

- تأمين الشاشة: قم بتنشيط ميزة قفل الشاشة.
- خيارات شاشة القفل:

يتم تطبيق الضبط فقط عند ضبط خيار قفل التبديل.



- الساعة: اضبط لعرض الساعة على الشاشة المقفلة.
- ساعة مزدوجة: اضبط لعرض الساعة بعقارب على الشاشة المقفلة.

- الطقس: اضبط لعرض معلومات الطقس على الشاشة المقفلة.
- تأثير التموج: اضبط لعرض تأثير التموج على الشاشة المقفلة.
- نص المساعدة: اضبط لعرض نص التعليمات على الشاشة المقفلة.
- التنبيه أثناء التواجد في شاشة القفل: اضبط الجهاز للتعرف على أمر التنبيه عند قفل الشاشة.
- تعيين أمر التنبيه: اضبط أمر تنبيه لتشغيل تطبيق **S Voice** أو لتنفيذ وظيفة محددة.
- معلومات المالك: أدخل المعلومات التي تظهر على الشاشة المقفلة.

الحماية

قم بتغيير الضبط لتأمين الجهاز وبطاقة SIM أو USIM.

- تشفير الجهاز: اضبط كلمة مرور لتشفير البيانات المحفوظة على الجهاز. يجب عليك إدخال كلمة المرور في كل مرة تقوم بتشغيل الجهاز.



قم بشحن البطارية قبل تمكين هذا الضبط لأن ذلك قد يستغرق أكثر من ساعة لتشفير البيانات.

- تشفير بطاقة SD خارجية:

- تشفير: اضبط لتشفير الملفات عندما تقوم بحفظها على بطاقة الذاكرة.
 - تشفير كامل: اضبط لتشفير جميع الملفات على بطاقة الذاكرة.
 - استثناء ملفات الوسائط المتعددة: اضبط لتشفير جميع الملفات على بطاقة الذاكرة، باستثناء ملفات الوسائط.
- في حالة قيامك بإعادة تعيين الجهاز إلى الإعدادات الافتراضية للمصنع مع تمكين هذا الضبط، فلن يتمكن الجهاز من قراءة الملفات المشفرة. قم بتعطيل هذا الضبط قبل إعادة ضبط الجهاز.



- أدوات التحكم عن بعد: اضبط للسماح بالتحكم في جهازك المسروق أو المفقود عن بُعد عبر الإنترنت. لكي تستخدم هذه الميزة، يجب عليك تسجيل الدخول إلى حساب سامسونج.
- تسجيل الحساب: قم بإضافة أو عرض حساب سامسونج.
- استخدام شبكات لاسلكية: اضبط للسماح بتجميع بيانات الموقع ولتحديد موقع جهازك المفقود أو المسروق عبر Wi-Fi وشبكات المحمول.
- تنبيه تغيير بطاقة SIM: قم بتنشيط ميزة البحث عن هاتفي.
- صفحة الويب بحث عن هاتفي المحمول: ادخل إلى موقع SamsungDive على الويب (www.samsungdive.com). يمكنك تتبع هاتفك المحمول المسروق أو المفقود والتحكم فيه من خلال موقع SamsungDive على الويب.
- إعداد قفل بطاقة SIM:
- قفل بطاقة SIM: قم بتنشيط أو إلغاء تنشيط ميزة قفل PIN لطلب رمز PIN قبل استخدام الجهاز.
- تغيير رمز PIN لبطاقة SIM: قم بتغيير رمز PIN المستخدم للوصول إلى بيانات SIM أو USIM.
- جعل كلمات المرور مرئية: افتراضياً، يقوم الجهاز بإخفاء كلمات المرور لدواعي الأمان. اضبط الجهاز لعرض كلمات المرور أثناء إدخالها.
- مسؤولوا الأجهزة: اعرض مسؤولي الجهاز المثبتين على الجهاز. يمكنك السماح لمسؤولي الجهاز بتطبيق سياسات جديدة على الجهاز.
- مصادر غير معروفة: اختر تثبيت التطبيقات من أي مصدر. في حالة عدم اختياره، قم بتنزيل التطبيقات فقط من سوق Play.
- بيانات الاعتماد الموثوق بها: استخدم الشهادات وأوراق الاعتماد لضمان الاستخدام الآمن لتطبيقات متنوعة.
- تثبيت من وحدة تخزين الجهاز: قم بتثبيت الشهادات المشفرة المخزنة على مخزن USB.
- مسح بيانات الاعتماد: امسح محتويات أوراق الاعتماد من الجهاز وأعد ضبط كلمة المرور.

اللغة والإدخال

قم بتغيير الضبط لإدخال النص.

اللغة

حدد لغة العرض لكل القوائم والتطبيقات.

إفترضضي

حدد نوع لوحة مفاتيح افتراضية لإدخال النصوص.

الكتابة بالصوت من Google

لتغيير ضبط الإدخال الصوتي، حدد .

- اختيار لغات الإدخال: حدد لغات الإدخال للتعرف على صوت Google.
- حظر الكلمات المسيئة: اضبط لمنع الجهاز من التعرف على الكلمات العدائية عند الإدخال الصوتي.
- تنزيل ميزة التعرف على الكلام: قم بتنزيل وتثبيت بيانات اللغة للإدخال الصوتي دون الاتصال بالإنترنت.

لوحة مفاتيح Samsung

لتغيير ضبط لوحة مفاتيح سامسونج، حدد .

- أنواع لوحة المفاتيح الطولية: حدد أسلوب الإدخال الافتراضي، مثل لوحة مفاتيح QWERTY أو لوحة المفاتيح التقليدية.
- لغات الإدخال: حدد لغات من إدخال النصوص.
- نص تنبؤي: اضبط الجهاز لتوقع الكلمات حسب إدخالك وعرض اقتراحات الكلمات.
- إدخال مستمر: اضبط لإدخال النص بواسطة المسح باليد على لوحة المفاتيح.
- سحب لوحة المفاتيح: قم بتمكين أو تعطيل ميزة المسح على لوحة المفاتيح لوضع إدخال النص. قم بالتبديل بين أوضاع الإدخال بواسطة التمرير لليساار أو لليمين على لوحة المفاتيح.

- الكتابة بخط اليد: قم بتخصيص الضبط لوضع الكتابة اليدوية، مثل وقت التعرف، أو سمك القلم، أو لون القلم.
- دخل الصوت: قم بتنشيط ميزة الإدخال الصوتي لإدخال النصوص صوتيًا من خلال لوحة مفاتيح سامسونج.
- تكبير تلقائي: اضبط الجهاز لتكبير الحرف الأول تلقائيًا بعد علامة ترقيم نهائية، مثل نقطة، علامة استفهام، أو علامة تعجب.
- ترقيم تلقائي: اضبط الجهاز لإدراج مسافة عندما تضغط ضغطًا مزدوجًا على شريط المسافة.
- معاينة الحرف: اضبط الجهاز لعرض صورة كبيرة لكل حرف يتم الضغط عليه.
- صوت نقر المفاتيح: اضبط الجهاز لكي يصدر صوتًا عند الضغط على الأزرار الموجودة في لوحة المفاتيح.
- برنامج تعليمي: تعلم كيفية إدخال نص باستخدام لوحة مفاتيح سامسونج.
- إعادة ضبط الإعدادات: أعد تعيين ضبط لوحة مفاتيح سامسونج.

البحث الصوتي

بالنسبة للتعرف على صوت Google، استخدم الخيارات التالية:

- اللغة: حدد لغة لميزة التعرف على الصوت.
- إخراج الكلام: اضبط الجهاز لتوفير ملاحظات صوتية لتنبيهك إلى الإجراء الحالي.
- حظر الكلمات المسيئة: اضبط لمنع الجهاز من التعرف على الكلمات العدائية عند الإدخال الصوتي.
- تنزيل ميزة التعرف على الكلام: قم بتنزيل وتثبيت بيانات اللغة للإدخال الصوتي دون الاتصال بالإنترنت.

إخراج نص إلى حديث

- محرك **TTS المفضل**: حدد محرك البحث عن الكلام. لتغيير الضبط لمحركات البحث عن الكلام، اضغط على .
- **سرعة الحديث**: حدد سرعة لميزة تحويل النص إلى كلام.
- **الاستماع إلى مثال**: استمع إلى النص المنطوق كمثال.
- **وضع القيادة**: قم بتنشيط وضع القيادة لضبط الجهاز لقراءة المحتويات بصوت عالي وتحديد التطبيقات المستخدمة في وضع القيادة.

سرعة المؤشر

اضبط سرعة المؤشر للماوس أو لوحة التتبع المتصلة بالجهاز.

Cloud

قم بتغيير الضبط لمزامنة البيانات أو إدارة سحابة سامسونج وحسابات سحابة Dropbox.

نسخ احتياطي وإعادة الضبط

قم بتغيير الضبط لإدارة الضبط والبيانات.

- **النسخ الاحتياطي لبياناتي**: اضبط لدعم الضبط وبيانات التطبيقات إلى خادم Google.
- **نسخ الحساب احتياطيًا**: اضبط أو قم بتعديل حساب النسخ الاحتياطي لـ Google.
- **الاستعادة تلقائية**: اضبط لاستعادة الضبط وبيانات التطبيقات عند إعادة تثبيت التطبيقات على الجهاز.
- **إعادة تعيين بيانات المصنع**: أعد ضبط إعداداتك على القيم الافتراضية للمصنع لحذف جميع بياناتك.

إضافة حساب

أضف حسابات بريد إلكتروني أو SNS.

الحركة

قم بتغيير الضبط الذي يتحكم في إدراك الحركة في الجهاز.

- **تدوير لنقل الرمز:** اضبط لنقل أحد العناصر إلى صفحة أخرى عند الضغط المطول على أحد العناصر ثم إمالة الجهاز إلى اليسار أو اليمين.
- **تحريك لاستعراض الصور:** اضبط للتمرير خلال إحدى الصور بواسطة إزاحة الجهاز في أي اتجاه عند تكبير الصورة.
- **إعدادات الحساسية:** اضبط الحساسية للتعرف على كل حركة.
- **تعرف على الحركات:** اكتشف كيفية استخدام كل ميزة للتعرف على الحركة.
- **السحب براحة اليد للالتقاط:** اضبط لالتقاط صورة للشاشة عندما تمسح بيديك من اليسار أو اليمين بعرض الشاشة.
- **لمس براحة اليد لكتم الصوت/الإيقاف المؤقت:** اضبط لكتم صوت التنبيهات، والموسيقى، وراديو FM بواسطة لمس الشاشة بكف يدك.
- **تعرف على حركات اليد:** اعرض الدرس التعليمي للتحكم في حركات اليد.

الملحق

قم بتغيير ضبط الملحقات.

- **خرج الصوت:** حدد تنسيق خرج صوتي لاستخدامه عند توصيل الجهاز بأجهزة HDMI. لا تدعم بعض الأجهزة ضبط الصوت المحيطي.

لا تدعم بعض الأجهزة ضبط الصوت المحيطي.



التاريخ و الوقت

ادخل إلى الضبط التالي وقم بتعديله لكي تتحكم في كيفية عرض الجهاز للوقت والتاريخ.

إذا ظلت البطارية فارغة بالكامل، أو في حالة إزالتها من الجهاز، يتم إعادة تعيين التاريخ والوقت.



- **التاريخ والوقت التلقائي:** قم بالتحديث التلقائي للوقت والتاريخ عند التنقل عبر المناطق الزمنية.
- **ضبط التاريخ:** اضبط التاريخ الحالي يدوياً.
- **ضبط الوقت:** اضبط الوقت الحالي يدوياً.
- **منطقة زمنية تلقائية:** اضبط لتلقي معلومات المنطقة الزمنية من الشبكة عندما تنتقل بعرض المناطق الزمنية.
- **تحديد المنطقة الزمنية:** اضبط المنطقة الزمنية الرئيسية.
- **استخدام تنسيق 24 ساعة:** اعرض الوقت بتنسيق ٢٤ ساعة.
- **تحديد تنسيق التاريخ:** حدد تنسيق التاريخ.

إمكانية الوصول

تعتبر خدمات إمكانية الوصول من بين الميزات الخاصة لمن يعانون من بعض الإعاقات البدنية. ادخل وقم بتعديل الضبط التالي لتحسين إمكانية الوصول إلى الجهاز.

- **تدوير تقائي للشاشة:** اضبط الواجهة للتدوير تلقائياً عندما تقوم بتدوير الجهاز.
- **زمن توقف الشاشة:** حدد طول الفترة الزمنية التي ينتظرها الجهاز قبل إيقاف تشغيل الضوء الخلفي للشاشة.
- **نطق كلمات المرور:** اضبط الجهاز لقراءة كلمات المرور بصوت عالي والإدخال باستخدام Talkback.
- **اختصار إمكانية الوصول:** قم بإضافة اختصار لضبط إمكانية الوصول في القائمة السريعة التي تظهر عندما تضغط مطولاً على زر التشغيل.
- **TalkBack:** قم بتنشيط TalkBack، والذي يوفر ملاحظات صوتية.
- **حجم الخط:** قم بتغيير حجم الخط.
- **ألوان سلبية:** اءكس ألوان الشاشة لتحسين الرؤية.
- **إخراج نص إلى حديث:**
- **محرك TTS المفضل:** حدد محرك البحث عن الكلام. لتغيير الضبط لمحرك البحث عن الكلام، اضغط على .
- **سرعة الحديث:** حدد سرعة لميزة تحويل النص إلى كلام.
- **الاستماع إلى مثال:** استمع إلى النص المنطوق كمثال.
- **وضع القيادة:** قم بتنشيط وضع القيادة لضبط الجهاز لقراءة المحتويات بصوت عالي وتحديد التطبيقات المستخدمة في وضع القيادة.
- **تحسين إمكانية الوصول إلى الويب:** اضبط التطبيقات لتنشيط نصوص الويب لكي تتيح إمكانية الوصول إلى محتوى الويب بصورة أكبر.
- **صوت أحادي:** قم بتمكين الصوت الأحادي عندما تستمع إلى الصوت عبر سماعة أذن واحدة.
- **إيقاف تشغيل جميع الأصوات:** اءكتم جميع أصوات الجهاز.
- **انقر مع الاستمرار فوق المهلة:** اضبط زمن التعرف للضغط المطول على الشاشة.

خيارات المطور

قم بتغيير الضبط لتطوير التطبيق.

- كلمة مرور نسخ احتياطي لسطح المكتب: اضبط كلمة مرور لتأمين بيانات النسخ الاحتياطي.
- البقاء نشطاً: اضبط الشاشة لكي تبقى قيد التشغيل بينما تقوم بشحن البطارية.
- حماية بطاقة SD: اضبط لطلب تأكيد عند قراءة بيانات من بطاقة الذاكرة.
- تصحيح USB: قم بتنشيط وضع تصحيح خطأ USB لتوصيل جهازك بكمبيوتر باستخدام كبل USB.
- السماح بالمواقع الوهمية: اسمح بإرسال المواقع الوهمية ومعلومات الخدمة إلى خدمة مدير الموقع لاختبارها.
- تحديد التطبيق ليتم تصحيح أخطائه: حدد تطبيقات لتصحيح الأخطاء ومنع حدوثها عند إيقاف التصحيح التلقائي مؤقتاً.
- انتظر حتى يتم تصحيح الأخطاء: اضبط لمنع التطبيق المحدد من التحميل حتى يجون مصحح الأخطاء جاهزاً.
- عرض اللمسات: اضبط لعرض المؤشر عندما تلمس الشاشة.
- عرض مكان المؤشر: اضبط لعرض الإحداثيات وتتبع المؤشر عندما تلمس الشاشة.
- عرض حدود التخطيط: اضبط لعرض الحدود.
- إظهار تحديثات طريقة عرض GPU: اضبط لإضاءة مناطق من الشاشة عند تحديثها بواسطة GPU.
- عرض تحديثات الشاشة: اضبط لإضاءة مناطق من الشاشة عند تحديثها.
- مقياس حركة الإطار: حدد سرعة لفتح وغلق النوافذ المنبثقة.
- مقياس حركة النقل: حدد سرعة للتبديل بين الشاشات.

- مقياس مدة تشغيل رسام الرسوم المتحركة: حدد طول ظهور النوافذ المنبثقة.
- إلغاء تفعيل تراكبات الجهاز: اضبط لإخفاء تراكبات الأجهزة.
- فرض عرض وحدة معالجة الرسومات: اضبط لاستخدام تسريع جهاز 2D لتحسين مستوى الأداء الرسومي.
- وضع التقييد: اضبط الجهاز لكي يومض على الشاشة عندما تقوم التطبيقات بتنفيذ عمليات لفترة زمنية طويلة.
- عرض استخدام CPU: اضبط لسرد جميع العمليات النشطة.
- ملف تعريف عرض GPU: اضبط لمراجعة زمن عرض GPU.
- تفعيل التتبع: اضبط لالتقاط آثار التطبيق ومستوى أداء النظام.
- عدم الاحتفاظ بالأنشطة: اضبط لإنهاء التطبيق الذي يجري تشغيله عندما تقوم بتشغيل تطبيق جديد.
- تقييد عدد العمليات التي تتم في الخلفية: اضبط لتقييد عدد العمليات التي يمكن أن تجري في الخلفية.
- عرض جميع ANRs: اضبط الجهاز لتنبيهك إلى التطبيقات غير المستجيبة التي يجري تشغيلها في الخلفية.

حول الجهاز

ادخل إلى معلومات الجهاز وقم بتحديث برنامج الجهاز.

حل المشكلات

عيون الهدف تبدو حمراء



تظهر العيون الحمراء عندما تعكس عيون الهدف الضوء من فلاش الكاميرا. إذا كان قد تم التقاط الصورة بالفعل، فاضغط على تصحيح العين الحمراء في معالج الصور.

توجد بقع متربة على الصور



- في حالة ظهور جزئيات الأتربة في الهواء، فيمكنك التقاطها في الصور عندما تستخدم الفلاش.
- أوقف تشغيل الفلاش أو تجنب النقاط الصور في مكان مترب.
 - اضبط خيارات حساسية ISO. (ص ٣٩)

الصور ضبابية



يمكن أن يحدث الشكل الضبابي في حالة قيامك بالتقاط صور في ظروف إضاءة منخفضة أو إمساك الجهاز بطريقة غير صحيحة.

- اضغط نصف ضغطة على زر المصراع لضمان وجود الهدف أما التركيز.
- اضبط خيار مثبت الصورة.

الصور تبدو ضبابية عند التصوير أثناء الليل



بينما تحاول الكاميرا الإضاءة أثناء وجود الكثير من الإضاءة، تبطئ سرعة المصراع. يمكن أن يجعل ذلك من الصعب حمل الجهاز بثبات لمدة طويلة لالتقاط صورة واضحة وقد يؤدي ذلك إلى اهتزاز الجهاز.

- ضبط ليلي في الوضع Smart.
- قم بتشغيل الفلاش.
- اضبط خيارات حساسية ISO.
- استخدم حامل ثلاثي لمنع اهتزاز جهازك.

تصبح الأهداف أكثر إعتامًا بسبب الإضاءة الخلفية



عندما يكون مصدر الضوء موجودًا خلف الهدف أو عندما يكون تباين عالي بين المناطق المضيئة والمظلمة، فقد يظهر الهدف معتماً للغاية.

- تجنب التصوير في اتجاه الشمس.
- اضبط خيار الفلاش إلى مزامنة بطيئة.
- اضبط التعريض.
- اضبط خيار القياس إلى نقطة في حالة وجود الهدف في مركز الإطار.

عند عدم القدرة على تشغيل الجهاز

- تأكد من إدخال البطارية. (ص ٩)
- قم بتغيير البطارية.

في حالة عدم القدرة على التقاط الصور أو الفيديو

- قد يكون المخزن لديك ممتلئ. احذف الملفات غير الضرورية، أو أدخل بطاقة ذاكرة جديدة.
- قم بتنسيق بطاقة الذاكرة.
- قد تكون بطاقة الذاكرة تالفة. قم بشراء بطاقة جديدة.
- تأكد من تشغيل الجهاز.
- قم بتغيير البطارية.
- تأكد من إدخال البطارية.

في حالة حدوث عطل في الفلاش

- اضغط على زر تحرير الفلاش لكي ينبثق الفلاش.
- قد يتم ضبط خيار الفلاش إلى غير مفعّل. (ص ٣٨)
- في بعض الأوضاع، يتم تعطيل الفلاش.

عندما ينطلق الفلاش بطريقة غير متوقعة

قد ينطلق هذا الفلاش بطريقة غير متوقعة بسبب الكهرباء الاستاتيكية. الجهاز لا يعمل.

عندما تكون الألوان الموجودة في الصورة غير مطابقة للمنظر الفعلي

حدد خيار موازنة اللون الأبيض المناسب لكي يلائم مصدر الضوء. (ص ٤٢)

عندما تكون الصورة براقية جدًا

- أوقف تشغيل الفلاش. (ص ٣٨)
- اضبط حساسية ISO. (ص ٣٩)
- اضبط قيمة التعريض. (ص ٤١)

عندما تكون الصورة مظلمة للغاية

- قم بتشغيل الفلاش. (ص ٣٨)
- اضبط حساسية ISO. (ص ٣٩)
- اضبط قيمة التعريض. (ص ٤١)

عند تشغيل الجهاز أو أثناء استخدامه، فسوف يطلب منك إدخال أحد الرموز التالية:

- كلمة المرور: عند تفعيل ميزة قفل الجهاز، يجب عليك إدخال كلمة المرور التي قمت بضبطها للجهاز.
- PIN: عند استخدام الجهاز لأول مرة أو عند تفعيل طلب رمز PIN، يجب عليك إدخال رمز PIN المرفق مع بطاقة SIM أو USIM. يمكنك تعطيل هذه الميزة باستخدام القائمة قفل بطاقة SIM.
- PUK: يتم إغلاق بطاقة SIM أو USIM، عادةً كنتيجة لإدخال رمز PIN بطريقة خاطئة عدة مرات. يجب إدخال رمز PUK المقدم من جانب مزود الخدمة.
- PIN2: عند تدخل إلى قائمة تطلب منك إدخال رمز PIN2، يجب عليك إدخال رمز PIN2 المرفق ببطاقة SIM أو USIM. لمعرفة التفاصيل، يُرجى الاتصال بمزود الخدمة الخاص بك.

يعرض الجهاز الشبكة أو رسائل الخطأ الخاصة بالخدمة

- عندما تتواجد في مناطق تكون فيها الإشارات ضعيفة أو الاستقبال ضعيفاً، فقد تفقد الاستقبال. انتقل إلى منطقة أخرى وحاول ثانية.
- لا يمكنك الوصول إلى بعض الخيارات بدون اشتراك. اتصل بمزود الخدمة لمزيد من التفاصيل.

لا يرتد الجزء الاسطواني من العدسة حتى في حالة إيقاف التشغيل

- عندما تقوم بإيقاف التشغيل أثناء حمل الجزء الاسطواني للعدسة، فقد لا يكون هذا الجزء قادراً على الانكماش في الجسم. في حالة حدوث ذلك، لا تضغط على الجزء الاسطواني من العدسة إلى داخل الجسم. خذ جهازك إلى مركز خدمة سامسونج المحلي.

تستجيب شاشة اللمس ببطء أو بشكل غير صحيح

إذا كان جهازك يحتوي على شاشة لمس وشاشة اللمس لا تستجيب بشكل صحيح، جرب الآتي:

- أزل أي أغشية واقعية من شاشة اللمس. قد تمنع الأغشية الواقية الجهاز من التعرف على إدخالتك ولا يُوصى بها للأجهزة التي تحتوي على شاشة لمس.
- تأكد من أن يديك نظيفة وجافة عند الضغط على شاشة اللمس.
- أعد تشغيل جهازك لمسح أي أعطاء مؤقتة بالبرنامج.
- تأكد من تحديث برنامج جهازك بأحدث نسخة.
- إذا خدشت شاشة اللمس أو تلفت، أحضرها إلى مركز خدمة سامسونج المحلي التابع له.

يتجمد جهازك أو تظهر أخطاء فادحة

إذا توقف جهازك عن العمل أو علق، فقد تحتاج إلى إغلاق البرامج أو إعادة ضبط الجهاز لاستعادة عمل الوظائف. في حالة تجمد الجهاز وعدم صدور أي استجابة منه، اضغط مطولاً على زر التشغيل لمدة 6-8 ثوان. يتم إعادة تشغيل الجهاز تلقائياً.

إذا لم يحل هذا المشكلة، أعد ضبط بيانات المصنع. على شاشة التطبيقات، اضغط على الضبط ← نسخ احتياطي وإعادة الضبط ← إعادة تعيين بيانات المصنع ← إعادة تعيين الجهاز ← مسح الكل.

الجهاز يصدر صوتاً ورمز البطارية يومض

البطارية منخفضة. أعد شحن البطارية أو استبدلها لمواصلة استخدام الجهاز.

لا يتم شحن البطارية بطريقة سليمة، أو أن الجهاز يُغلق

- ربما تكون أطراف توصيل البطارية متسخة. امسح طرفي التوصيل ذوي اللون الذهبي بقطعة قماش نظيفة ناعمة، وحاول شحن البطارية ثانية.
- إذا لم يتم شحن البطارية بالكامل بعد ذلك، فعليك التخلص من البطارية القديمة بشكل سليم واستبدال أخرى جديدة بها (ارجع إلي المراسيم المحلية لديك للحصول علي تعليمات خاصة بطريقة التخلص السليمة).

جهازك ساخن عند لمسه

عند استخدام التطبيقات التي تتطلب مزيداً من الطاقة أو عند استخدام تطبيقات على جهازك لفترة زمنية ممتدة، فقد يسخن جهازك. وهذا يعد أمراً طبيعياً، وينبغي ألا يؤثر على عمر الجهاز أو على أدائه.

تظهر رسائل الخطأ عند بدء تشغيل الجهاز

يجب توفر ذاكرة كافية في جهاز سامسونج و طاقة بطارية كافية لتشغيل تطبيق الكاميرا. إذا تلقيت رسالة خطأ عند تشغيل الكاميرا، جرب ما يلي:

- قم بشحن البطارية أو استبدلها ببطارية مشحونة بالكامل.
- قم بإخلاء جزء من الذاكرة عن طريق نقل الملفات إلى جهاز كمبيوتر أو بحذف ملفات من جهازك.
- أعد تشغيل الجهاز. إذا كنت لا تزال تواجه متاعب مع تطبيق الكاميرا بعد محاولة هذه التلميحات، اتصل بمركز خدمة سامسونج.

تظهر رسائل الخطأ عند فتح ملفات موسيقى

قد لا تعمل بعض ملفات الموسيقى على جهاز سامسونج لعدة أسباب. إذا تلقيت رسائل خطأ عند فتح ملفات الموسيقى على جهازك، جرب الآتي:

- قم بإخلاء جزء من الذاكرة عن طريق نقل الملفات إلى جهاز كمبيوتر أو بحذف ملفات من جهازك.
- تأكد أن ملف الموسيقى ليس محمياً بنظام (Digital Rights Management (DRM. إذا كان الملف محمياً بنظام DRM، تأكد من أن لديك الترخيص أو المفتاح السليم لتشغيل الملف.
- تأكد من أن جهازك يدعم نوع الملف.

لم يتم تحديد موقع جهاز بلوتوث آخر

- تأكد من تنشيط ميزة لاسلكي البلوتوث على جهازك.
 - تأكد من تنشيط ميزة لاسلكي البلوتوث على الجهاز الذي تريد الاتصال به، إذا لزم الأمر.
 - تأكد من وجود جهازك وجهاز البلوتوث الآخر ضمن الحد الأقصى لنطاق البلوتوث (١٠ أمتار).
- إذا لم تؤدي التلميحات الموضحة أعلاه إلى حل المشكلة، اتصل على مركز خدمة سامسونج.

لا يتم تأسيس اتصال عند توصيل الجهاز بالكمبيوتر

- تأكد أن كبل USB الذي تستخدمه متوافق مع الجهاز.
- تأكد من وجود برامج التشغيل المناسبة مثبتة ومحدثة على جهاز الكمبيوتر الخاص بك.
- إذا كنت أحد مستخدمي Windows XP، فتأكد من توفر نظام التشغيل Windows XP Service Pack 3 أو أعلى على الكمبيوتر لديك.
- تأكد من توفر Samsung Kies 2.0 أو Windows Media Player 10 أو أعلى على الكمبيوتر لديك.

تظهر فجوة صغيرة حول الجزء الخارجي من غلاف الجهاز

- هذه الفجوة عبارة عن ميزة صناعية مهمة وقد تحدث بعض الاهتزازات البسيطة أو اهتزاز لأجزاء.
- وبمرور الوقت، فإن الاحتكاك بين الأجزاء قد يتسبب في اتساع هذه الفجوة قليلاً.

قد يختلف بعض المحتوى عن الجهاز الموجود لديك وذلك استنادًا إلى المنطقة التي توجد بها، أو حسب مزود الخدمة.

