

LFD-SKÆRM

Brugervejledning

ED65C ED75C

Farven og udseendet kan – afhængigt af produktet – være anderledes, og specifikationerne kan ændres uden forudgående varsel for at forbedre ydelsen.

Indholdsfortegnelse

Inden produktet anvendes

Ophavsret	5
Sikkerhedsforanstaltninger	6
Symboler	6
Rengøring	6
Opbevaring	7
Elektricitet og sikkerhed	7
Installation	8
Betjening	10

Forberedelser

Kontrol af indholdet	13
Fjernelse af emballagen	13
Kontrol med komponenterne	14
Dele	15
Panelast	15
Bagside	16
Eksternt sensorsæt	17
Montering af kabelholdersokkel	19
Tyverisikringslås	19
Fjernbetjening	20
Inden installation af produktet (installationsvejledning)	23
Hældningsvinkel og rotation	23
Ventilation	23
Mål	24
Installation af vægmonteringen	25

Installation af vægmonteringen	25
Specifikationer til vægbeslag (VESA)	26

Fjernbetjening (RS232C)	27
Kabeltilslutning	27
Tilslutning	30
Kontrolkoder	31

Tilslutning og brug af en kildeenhed

Inden tilslutning	40
Kontroller inden tilslutning	40

Tilslutning til en pc	41
Tilslutning med et D-SUB-kablet (analog type)	41
Tilslutning med et HDMI-DVI-kabel	42
Tilslutning med et HDMI-kabel	42
Ændring af opløsningen	43
Ændring af opløsningen på Windows XP	43
Ændring af opløsningen på Windows Vista	43
Ændring af opløsningen på Windows 7	44
Ændring af opløsningen på Windows 8	44

Tilslutning til en videoenhed	45
Tilslutning med et HDMI-DVI-kabel	45
Tilslutning ved hjælp af et HDMI-kabel	46

Tilslutning til et lydssystem	47
--------------------------------------	-----------

Skift af indgangskilden	48
Source	48

Brug af MDC

Konfiguration af indstillinger for Multi Control	49
Konfiguration af indstillinger for Multi Control	49
Installation/afinstallation af MDC-program	50
Installation	50
Afinstallation	50

Hvad er MDC?	51
Tilslutning til MDC	51
Tilslutningsstyring	53
User Login	54
Auto Set ID	55
Kloning	56
Kommandoen Forsøg igen	57

Kom i gang med MDC	58
Opbygning af hovedskærm	59
Menuer	59
Skærmjustering	61
Avancerede funktioner	64
Lydjustering	66
Systemkonfiguration	66
Funktionsindstillinger	75
Andre funktioner	78
Gruppeadministration	79
Planlægningshåndtering	81
Problemløsningsvejledning	83

Indholdsfortegnelse

Skærmjustering

Picture Mode	85
Hvis inputkilden er PC, HDMI(PC)	85
Hvis inputkilden er HDMI(AV)	85
Backlight / Contrast / Brightness / Sharpness / Color / Tint (G/R)	86
Picture Size	87
Picture Size	87
Position	88
Resolution Select	88
Auto Adjustment	89
PC Screen Adjustment	89
PIP	90
Advanced Settings	91
Dynamic Contrast	91
Black Tone	91
Flesh Tone	91
RGB Only Mode	91
Color Space	91
White Balance	92
Gamma	92
Motion Lighting	92
Color Tone	94
Color Temp.	94
Digital Clean View	94
MPEG Noise Filter	94
HDMI Black Level	94
Film Mode	95
Auto Motion Plus	95

Dynamic Backlight	95
Picture Off	96
Reset Picture	96

Lydjustering

Sound Mode	97
Sound Effect	98
Speaker Settings	99
Reset Sound	99

Applications

Source List	100
Edit Name	100
Information	100

System

Menu Language	101
Multi Control	102
Konfiguration af indstillinger for Multi Control	102
Time	103
Clock Set	103

Sleep Timer	103
On Timer	104
Off Timer	105
Holiday Management	105

Eco Solution	106
Energy Saving	106
Eco Sensor	106
Auto Power Off	106

Screen Burn Protection	107
Pixel Shift	107
Timer	108
Immediate Display	109
Side Gray	109

Ticker	110
---------------	------------

Video Wall	111
Video Wall	111
Format	111
Horizontal	111
Vertical	112
Screen Position	112

Source AutoSwitch Settings	113
Source AutoSwitch	113
Primary Source Recovery	113
Primary Source	113
Secondary Source	113

Change PIN	114
-------------------	------------

General	115
Max. Power Saving	115
Game Mode	115

Indholdsfortegnelse

Auto Power	115
Safety Lock	115
Standby Control	116
Lamp Schedule	116
OSD Display	117
Power On Adjustment	117
Temperature Control	117
Anynet+ (HDMI-CEC)	118
Anynet+ (HDMI-CEC)	118
Auto Turn Off	119
Fejlsøgning for Anynet+	120
Magic Clone	122
Reset System	122
Reset All	123
PC Module Power	123
Synced Power-On	123
Synced Power-Off	123

Support

Software Update	124
By USB	124
Contact Samsung	124

Problemløsningsvejledning

Betingelser, inden du kontakter Samsungs servicecenter	125
Afprøvning af produktet	125
Kontrol af opløsning og frekvens	125
Kontroller følgende.	126
Spørgsmål & svar	129

Specifikationer

Generelt	131
Forudindstillede timertilstande	134

Appendiks

Kontakt SAMSUNG	136
Ansvar for betalingsservice (omkostning for kunderne)	145
Produktet er ikke defekt.	145
En produktskade, som kunden har forårsaget.	145
Andet	145
Korrekt bortskaffelse	146
Korrekt bortskaffelse af dette produkt (elektrisk & elektronisk udstyr)	146
Korrekt bortskaffelse af batterierne i dette produkt	146

Bedste billedkvalitet og beskyttelse mod efterbilleder	147
Bedste billedkvalitet	147
Beskyttelse mod efterbilleder	148
Licens	150
Terminologi	151

Kapitel 01

Inden produktet anvendes

Ophavsret

Indholdet i denne manual kan ændres uden varsel for at forbedre kvaliteten.

© 2013 Samsung Electronics

Samsung Electronics har ophavsretten til denne manual.

Brug eller reproduktion af denne manual, helt eller delvist, uden tilladelse fra Samsung Electronics er forbudt.

Microsoft, Windows er registrerede varemærker tilhørende Microsoft Corporation.

VESA, DPM og DDC er registrerede varemærker tilhørende Video Electronics Standards Association.

Alle andre varemærker tilhører de respektive ejere.

- Der opkræves muligvis et administrationsgebyr, hvis
 - (a) en tekniker tilkaldes på din foranledning, og der ikke er nogen fejl ved produktet.
(f.eks. hvis du ikke har læst denne brugervejledning).
 - (b) du indleverer enheden til et servicecenter, og der ikke er nogen fejl ved produktet.
(f.eks. hvis du ikke har læst denne brugervejledning).
- Du får oplyst administrationsgebyrets størrelse, inden noget arbejde eller besøg i hjemmet udføres.

Sikkerhedsforanstaltninger

Forsigtig!

RISIKO FOR ELEKTRISK STØD - MÅ IKKE ÅBNES

Forsigtig! DÆKSLET MÅ IKKE AFMONTERES, DA DET ØGER RISIKOEN FOR ELEKTRISK STØD. (OG BAGSIDEN) DER ER INGEN INDVENDIGE DELE, SOM SKAL SERVICERES.

AL SERVICEARBEJDE SKAL UDFØRES AF KVALIFICEREDE MEDARBEJDERE.



Dette symbol angiver, at der er højspænding indeni.

Det er farligt at få kontakt med dele inde i dette produkt.



Dette symbol oplyser om, at produktet leveres med vigtig betjenings- og vedligeholdelsesdokumentation.

Symboler

Advarsel!

Der kan opstå alvorlig eller dødelig personskade, hvis instruktionerne ikke følges.

Forsigtig!

Der kan opstå personskade eller beskadigelse af ejendom, hvis instruktionerne ikke følges.



Aktiviteter, der er mærket med dette symbol, er forbudte.



Instruktioner, der er mærket med dette symbol, skal overholdes.

Rengøring

- Vær forsigtig under rengøring, da panelet og ydersiden på avancerede LCD-skærme nemt bliver ridset.
- Gør følgende ved rengøring.
- Følgende billeder er kun vejledende. Virkeligheden kan afvige fra det, der vises på billederne.

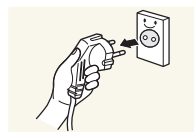

1 Sluk produktet og computeren.

2 Afbryd strømkablet fra produktet.

— Hold strømkablet i stikket, og undgå at røre med kablet med våde hænder. Ellers kan der opstå elektrisk stød.

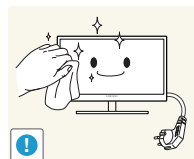

3 Aftør produktet med en ren, blød og tør klud.



- Brug ikke rengøringsmidler, der indeholder sprit, opløsningsmiddel eller overfladeaktive stoffer.



- Der må ikke sprøjtes vand eller rengøringsmiddel direkte på produktet.

4 Fugt en blød og tør klud med vand, og vrid den hårdt for at rengøre produktet udvendigt.

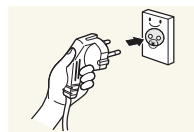
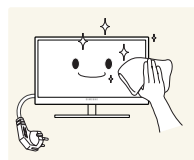

5 Tilslut strømkablet til produktet, når rengøringen er afsluttet.

6 Tænd produktet og computeren.

Opbevaring

Højglansmodeller kan få hvide pletter på overfladen, hvis der anvendes en ultralydbølgeluftbefugter i nærheden.

— Kontakt servicecenteret, hvis produktet skal rengøres indvendigt (der opkræves servicegebyr).

Elektricitet og sikkerhed

— Følgende billeder er kun vejledende. Virkeligheden kan afvige fra det, der vises på billederne.

Advarsel!

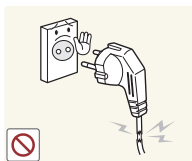

Brug ikke en beskadiget strømledning eller et stik eller en løs stikkontakt.

- Der kan opstå elektrisk stød eller brand.

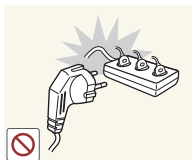

Der må ikke være tilsluttet flere produkter i samme stikkontakt.

- Overophedede stikkontakter kan medføre brand.

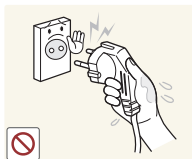

Rør ikke ved strømstik med våde hænder. Ellers kan der opstå elektrisk stød.

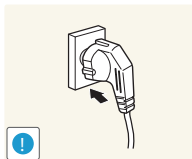

Sæt strømstikket helt ind, så den ikke sidder løst.

- En løs forbindelse med medføre brand.

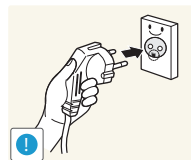

Tilslut strømstikket til en jordnet stikkontakt (kun isolerede type 1-enheder).

- Der kan opstå elektrisk stød eller personskader.



Strømkablet må ikke bøjes eller trækkes i med magt. Vær forsigtig med ikke at anbringe strømledningen under en tung genstand.

- Beskadigelse af ledningen kan medføre brand eller elektrisk stød.

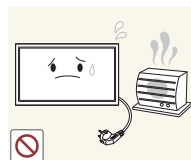

Strømledningen eller produktet må ikke placeres i nærheden af varmekilder.

- Der kan opstå brand eller elektrisk stød.

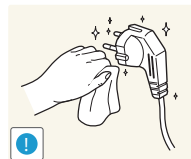

Rengør evt. støv omkring stikbenene på strømstikket og stikkontakten med en tør klud.

- Der kan opstå brand.

Forsigtig!

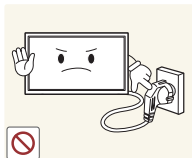

Strømledningen må ikke tages ud, mens produktet anvendes.

- Produktet kan blive beskadiget af elektrisk stød.

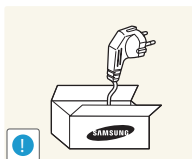

Brug kun den strømledning, der leveres sammen med produktet fra Samsung. Brug ikke strømledningen sammen med andre produkter.

- Der kan opstå brand eller elektrisk stød.

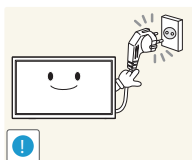

Hold den stikkontakt, som strømledningen er tilsluttet til, fri.

- Strømledningen skal frakobles for at afbryde strømmen til produktet, når der opstår et problem.
- Bemærk, at produktet ikke slukkes fuldstændigt, når du trykker på strømknappen på fjernbetjeningen.

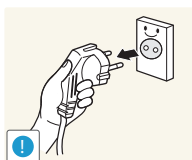

Hold i stikket, når du tager strømledningen ud af stikkontakten.

- Der kan opstå elektrisk stød eller brand.

Installation

Advarsel!



Der må ikke stilles stearinlys, insektskræmmere eller cigaretter oven på produktet. Produktet må ikke monteres i nærheden af varmekilder.

- Der kan opstå brand.

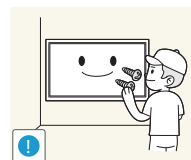

Få en tekniker til at montere vægbeslaget.

- Montering ved en ikke-kvalificeret person kan medføre personskader.
- Brug kun godkendte kabinetter.



Produktet må ikke monteres på dårligt ventilerede steder som f.eks. en hylde eller et skab.

- En forhøjet indvendig temperatur kan medføre en brand.

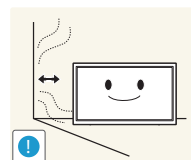

Monter produktet mindst 10 cm ud fra væggen for at tillade ventilation.

- En forhøjet indvendig temperatur kan medføre en brand.

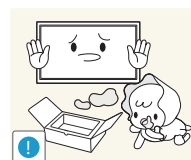

Hold plastemballagen uden for børns rækkevidde.

- Børn kan blive kvælt.

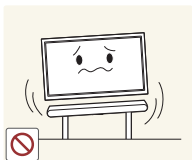

Produktet må ikke monteres på en ustabil eller vibrerende overflade (usikker hylde, skrå overflade osv.).

- Produktet kan falde ned og blive beskadiget og/eller medføre personskaade.
- Brug af produktet i et område med for meget vibration kan beskadige produktet eller medføre brand.

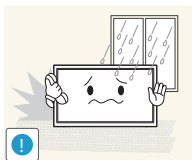

Produktet må ikke monteres i en bil eller et sted, hvor det er udsat for støv, fugt (dryppende vand osv.), olie eller røg.

- Der kan opstå brand eller elektrisk stød.



Produktet må ikke udsættes for direkte sol, varme eller varme genstande som f.eks. en brændeovn.

- Produktets levetid kan reduceres, eller det kan medføre brand.

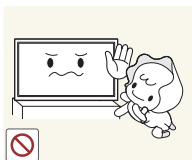

Produktet må ikke monteres inden for børns rækkevidde.

- Produktet kan falde ned og beskadige børn.
- Da forpartiet er tungt, skal produktet monteres på en flad og stabil overflade.



Madolie, f.eks. sojaolie, kan beskadige eller gøre produktet deformt. Produktet må ikke monteres i et køkken eller i nærheden af køkkenbordet.

Forsigtig!

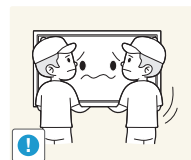

Tab ikke produktet under flytning.

- Der kan opstå produktfejl eller personskaade.

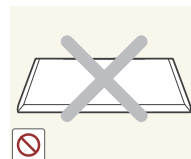

Produktet må ikke sættes ned på forpartiet.

- Skærmen kan blive beskadiget.



Når produktet monteres på et kabinet eller en hylde, skal du sikre, at den nederste kant på produktets forparti stikker frem.

- Produktet kan falde ned og blive beskadiget og/eller medføre personskaade.
- Montér kun produktet på kabinetter eller hylder af den rigtige størrelse.

Sæt produktet forsigtigt ned.

- Der kan opstå produktfejl eller personskaade.

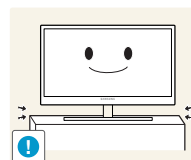

Montering af produktet på et usædvanligt sted (hvor det er udsat for fine partikler, kemikalier eller ekstreme temperaturer, eller i en lufthavn eller banegård, hvor produktet skal køre uafbrudt i længere tid) kan forringe ydeevnen betydeligt.

- Sørg for at konsultere Samsungs servicecenter, hvis du vil montere produktet et sådant sted.

Betjening

Advarsel!



Der er højspænding inde i produktet. Du må aldrig selv adskille, reparere eller ændre produktet.

- Der kan opstå brand eller elektrisk stød.
- Kontakt Samsungs servicecenter for reparationer.



Inden du flytter produktet, skal du slukke på afbryderen og tage strømledningen og alle andre tilsluttede kabler ud.

- Beskadigelse af ledningen kan medføre brand eller elektrisk stød.



Hvis produktet afgiver unormale lyde, en brændt lugt eller røg, skal du straks tage strømledningen ud og kontakte Samsungs servicecenter.

- Der kan opstå elektrisk stød eller brand.



Lad ikke børn hænge fra produktet eller kravle op på det.

- Børn kan komme alvorligt til skade.



Hvis produktet tabes eller den yderste afdækning beskadiges, skal du slukke på afbryderen og tage strømledningen ud. Kontakt derefter Samsungs servicecenter.

- Fortsat brug kan medføre brand eller elektrisk stød.



Der må ikke efterlades tunge genstande eller ting, som børn kan lide (legetøj, slik osv.), oven på produktet.

- Produktet eller tunge genstande kan falde ned, når børn rækker ud efter legetøjet eller slik, og kan medføre alvorlig personskaade.

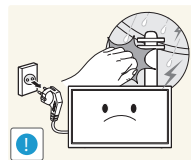

Når det lyner eller tordner, skal du slukke for produktet og tage strømkablet ud.

- Der kan opstå brand eller elektrisk stød.

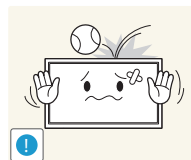

Tab ikke genstande og slå ikke på produktet.

- Der kan opstå brand eller elektrisk stød.

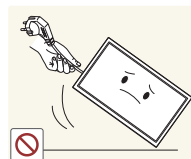

Flyt ikke produktet ved at trække i strømkablet eller andre kabler.

- Der kan opstå fejl i produktet, elektrisk stød eller brand på grund af et beskadiget kabel.

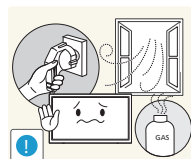

Hvis der findes en gaslækage, må du ikke røre ved produktet eller strømskikket. Området skal også straks ventileres.

- Gnister kan medføre en eksplosion eller brand.

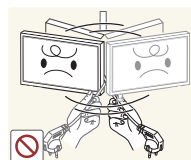

Løft ikke og flyt ikke produktet ved at trække i strømkablet eller andre kabler.

- Der kan opstå fejl i produktet, elektrisk stød eller brand på grund af et beskadiget kabel.



Du må ikke bruge eller opbevare brændbar spray eller brændbare stoffer nær produktet.

- Det kan medføre eksplosion eller brand.

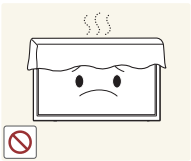

Sørg for, at ventilationsåbningerne ikke er blokeret af duge eller gardiner.

- En forhøjet indvendig temperatur kan medføre en brand.

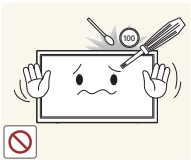

Du må ikke indsætte metalgenstande (spisepinde, mønter, hårspænder osv.) eller genstande, der kan brænde nemt (papir, tændstikker osv.), i produktet (via ventilationsåbningen eller ind-/udgangsporte osv.).

- Sørg for at slukke produktet, og tag strømstikket ud, når der er kommet vand eller fremmedlegemer ind i produktet. Kontakt derefter Samsungs servicecenter.
- Der kan opstå fejl i produktet, elektrisk stød eller brand.



Du må ikke sætte genstande, der indeholder væske (vaser, kander, flasker osv.), eller metalgenstande oven på produktet.

- Sørg for at slukke produktet, og tag strømstikket ud, når der er kommet vand eller fremmedlegemer ind i produktet. Kontakt derefter Samsungs servicecenter.
- Der kan opstå fejl i produktet, elektrisk stød eller brand.

Forsigtig!

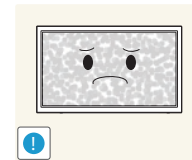

Efterlader du skærmen med et fast billede i lang tid, kan der forekomme efterbilleder eller defekte pixels.

- Aktivér strømsparetilstanden eller en pauseskærm med bevægeligt billede, hvis du ikke skal bruge produktet i længere tid.

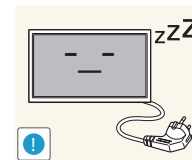

Tag strømledningen ud af stikkontakten, hvis du ikke har plan om at bruge produktet i længere tid (ferie osv.).

- Ophobning af støv kan sammen med varme medføre brand, elektrisk stød eller strømafledning.

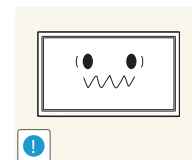

Brug produktet ved den anbefalede opløsning og frekvens.

- Dit syn kan forringes.



Hold ikke produktet på hovedet, og flyt den ikke ved at holde i stativet.

- Produktet kan falde ned og blive beskadiget eller medføre personskafe.

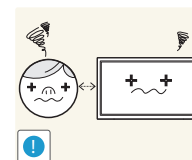

Hvis du ser på skærmen med for kort afstand i længere tid, kan det forringe dit syn.



Brug ikke luftbefugtere omkring produktet.

- Der kan opstå brand eller elektrisk stød.



Du bør hvile øjnene mindst 5 minutter for hver time, du bruger produktet.

- Det kan lindre trætte øjne.

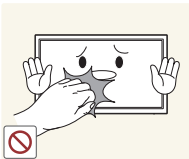

Rør ikke ved skærmen, når produktet har været tændt i længere tid, da den kan blive varm.

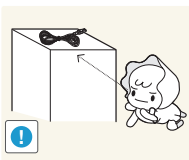

Opbevar mindre tilbehør uden for børns rækkevidde.

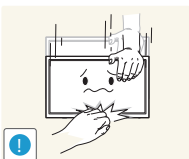

Vær forsigtig, når du justerer produktvinklen eller stativets højde.

- Din hånd eller finger kan komme i klemme og blive beskadiget.
- Hvis produktet vipres med en for stor vinkel, kan produktet falde ned, hvilket kan give personskader.

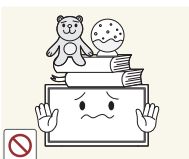

Der må ikke placeres tunge genstande på produktet.

- Der kan opstå produktfejl eller personskader.

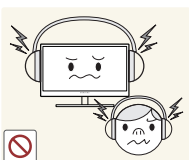

Skrub ikke for højt op for lydstyrken ved brug af hoved- eller øretelefoner.

- For høj lyd kan føre til høreskader.



Pas på, at børn ikke placerer batteriet i munden, når det er taget ud af fjernbetjeningen. Placer batteriet på et sted, som spædbørn eller børn ikke kan nå.

- Hvis et barn har haft batteriet i munden, skal du øjeblikkeligt søge læge.

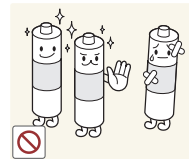

Ved udskiftning af batteriet skal du isætte det med rigtig polaritet (+, -).

- Hvis det ikke gøres, kan batteriet blive beskadiget, eller det kan forårsage brand, personskade eller skade som følge af lækage af batterivæske.

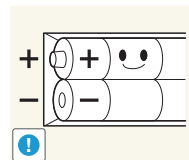

Brug kun de anførte standardiserede batterier, og brug ikke et nyt batteri og et brugt batteri samtidig.

- Ellers kan batterierne blive beskadiget eller forårsage brand, personskade eller skade som følge af, at den indre væske lækker.

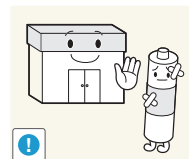

Batterierne (og genopladelige batterier) er ikke almindeligt affald og skal returneres til genbrug. Kunden er ansvarlig for returnering af de brugte eller genopladelige batterier til genbrug.

- Kunden kan returnere de brugte eller genopladelige batterier til et offentligt genbrugscenter eller til en forretning, der sælger samme type batteri eller genopladeligt batteri.

Kapitel 02

Forberedelser

Kontrol af indholdet

Fjernelse af emballagen

— Følgende billeder er kun vejledende. Virkeligheden kan afvige fra det, der vises på billederne.

- 1 Fjern den sorte låseanordning på boksens bund.

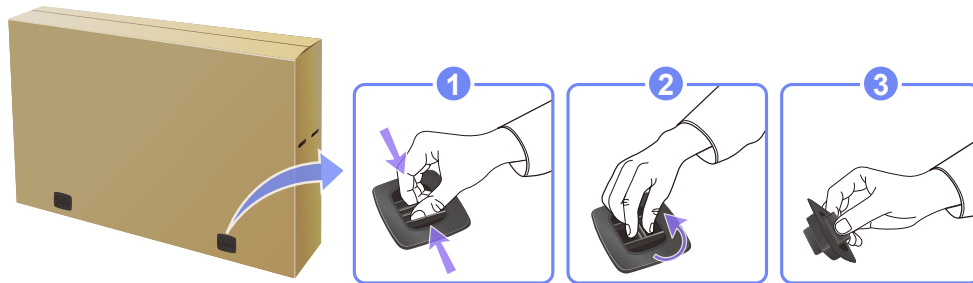

- 2 Brug udskæringerne i boksen, løft og fjern boksens top.

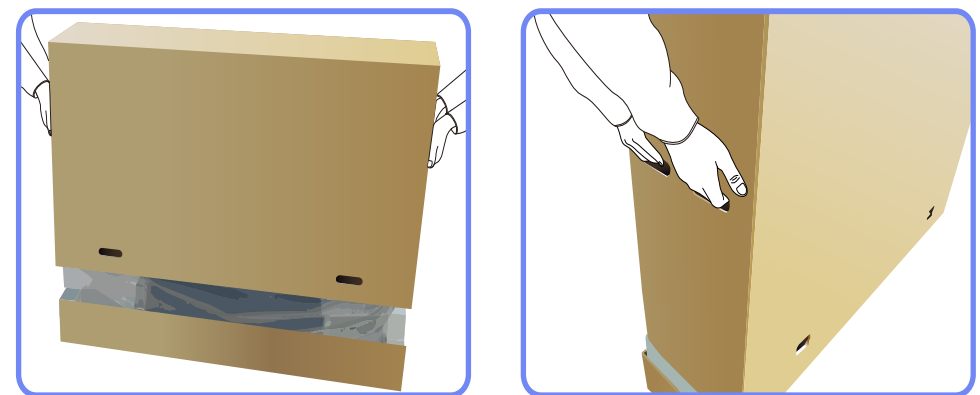

- 3 Kontroller komponenterne, og fjern flamingoen og plasticposen.

— Udseendet af de virkelige komponenter kan være anderledes end på det viste billede.

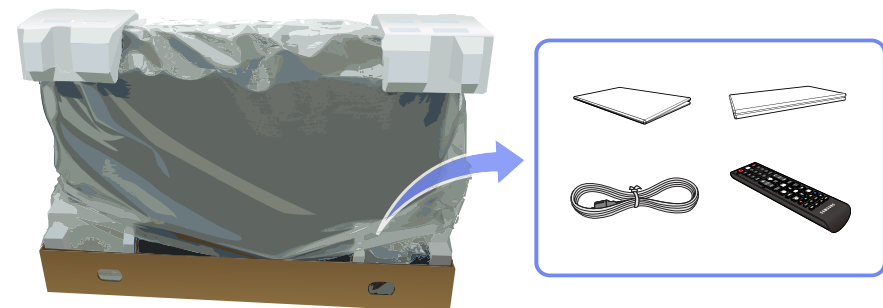

- 4 Gemt boksen et tørt sted, så den kan anvendes, hvis produktet senere skal flyttes.

- Kontakt forhandleren, hvor du købte produktet, hvis der mangler nogle komponenter.
- Udseendet af de virkelige komponenter og genstande kan være anderledes end på det viste billede.
- Der medfølger ikke en sokkel til produktet. Hvis du vil montere et stativ, kan du købe et separat.

Kontrol med komponenterne

Komponenter

— Komponenter kan variere på forskellige geografiske steder.

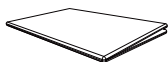

Hurtig opsætningsvejledning



Garantikort
(ikke til rådighed visse steder)



D-SUB-kabel ([s.41](#))



Strømkabel



Fjernbetjening ([s.20](#))
(AA59-00714A)

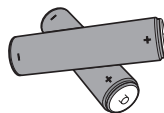

Batterier ([s.21](#))
(ikke til rådighed visse steder)



Holderkabelfod



Holderring (4EA)

Elementer der sælges separat

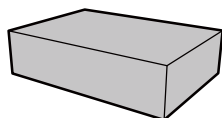

Vægbeslag

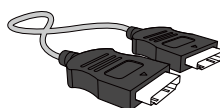

HDMI-kabel ([s.42](#))

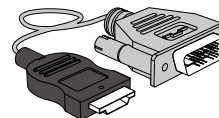

HDMI-DVI-kabel ([s.42](#))

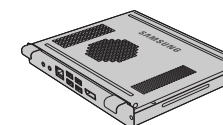

PIM

Dele

Paneltast

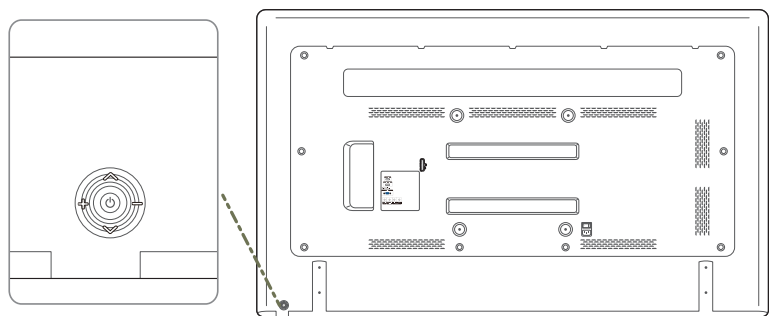

	Tænd for produktet. Hvis du trykker på knappen [⏻], når du tænder for produktet, vises kontrolmenuen. Hvis du vil lukke skærmmenuen, skal du trykke på paneltasten og holde den nede i mindst ét sekund.
	Gå til den øvre eller nedre menu. Du kan også tilpasse værdien for en indstilling.
	Gå til venstre eller højre menu. Du kan justere lydstyrken ved at flytte paneltasten mod venstre eller højre, når kontrolmenuen ikke vises.

Bagside

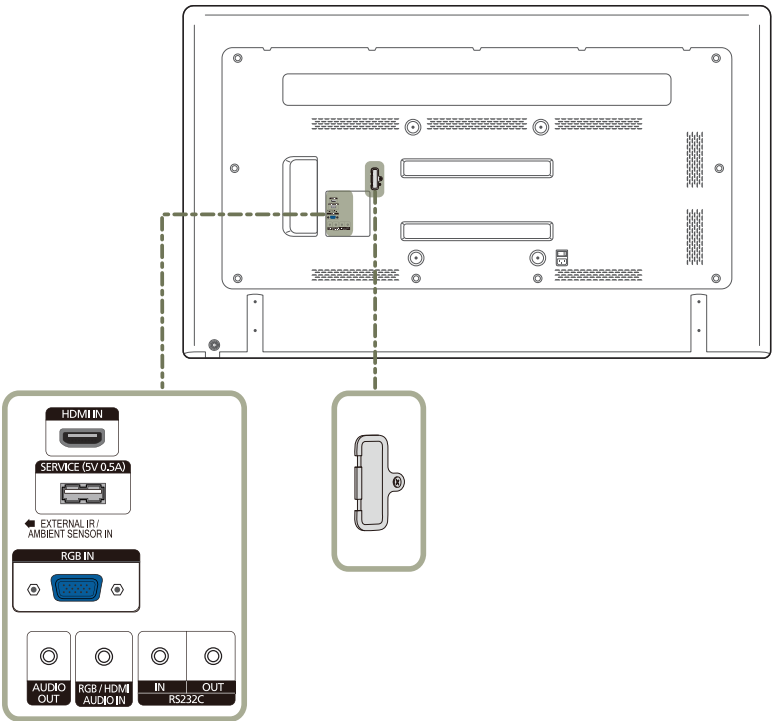

Port	Beskrivelse
HDMI IN	Tilsluttes til en kildeenhed med et HDMI-kabel.
SERVICE (5V 0.5A)	Denne port anvendes kun til opgradering af softwaren.
EXTERNAL IR / AMBIENT SENSOR IN	Leverer strøm til eksterne sensorkort eller modtager signalet fra lysføleren.
RGB IN	Tilsluttes til en kildeenhed med et D-USB-kabel.
AUDIO OUT	Sluttes til en kildeenheds lyd.
RGB / HDMI AUDIO IN	Modtaget lyd fra en computer via et lydkabel.
RS232C IN	Tilsluttes til MDC med en RS232C-stereoadapter.
RS232C OUT	
PIM	Tilsluttes en PIM. (Du kan finde flere oplysninger i PIM-brugervejledningen.)

Eksternt sensorsæt

- Det eksterne sensorsæt indeholder en fjernbetjeningssensor, en lysstyrkesensor og funktionstaster. Hvis du monterer skærmen på en væg, kan du flytte det eksterne sensorsæt hen på siden af skærmen.
- Farven og faconen på dele kan variere i forhold til det viste. Specifikationer kan ændres uden forudgående varsel for at forbedre kvaliteten.

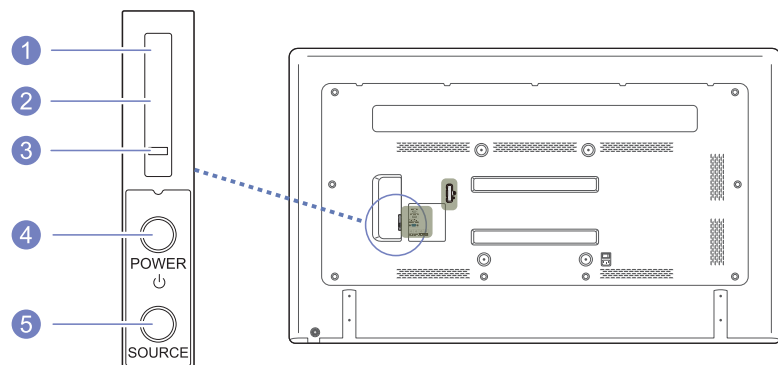

Knapper

Beskrivelse

1	Fjernbetjeningssensor	Ret fjernbetjeningen mod dette punkt på LCD-skærmen. — Hold området mellem fjernbetjeningssensoren og fjernbetjeningen fri for forhindringer.
2	Lyssensor	Detekterer automatisk intensiteten af lyset omkring en valgt skærm og justerer skærmens lysstyrke.
3	Strømindikator	Slukker i tændt tilstand og blinker grønt i strømsparetilstand.
4	Knappen POWER	Brug denne knap til at tænde og slukke for LCD-skærmen.
5	Knappen SOURCE	Skifter fra PC-tilstand til Video-tilstand. Vælger den indgangskilde, som en ekstern enhed er tilsluttet til.

Tilslutning af det eksterne sensorsæt på siden

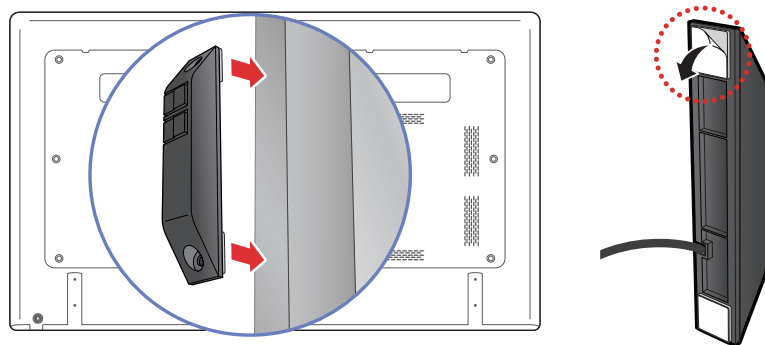

- Dette eksterne sensorsæt kan monteres på en hvilken som helst del af skærmen ved hjælp af den dobbeltklæbende tape, der følger med til sensoren.
- Det eksterne sensorsæt kan også monteres på en væg i nærheden af skærmen.
- Undlad at montere det eksterne sensorsæt på skærmen, hvis skærmens sider ikke er lavet af plast eller metal. Ellers kan skærmen tage skade.

Montering af kabelholdersokkel

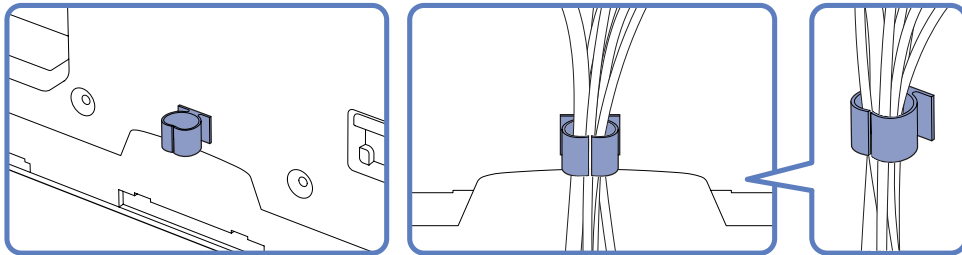

Tyverisikringslås

- Med en tyverisikringslås kan du bruge produktet sikkert, også på offentlige steder.
- Låseenhedens facon og låsemetode afhænger af producenten. Se den brugervejledning, der fulgte med din tyverisikringsenhed, for flere detaljer

Sådan låses en tyverisikring:

- Fod: Sælges separat

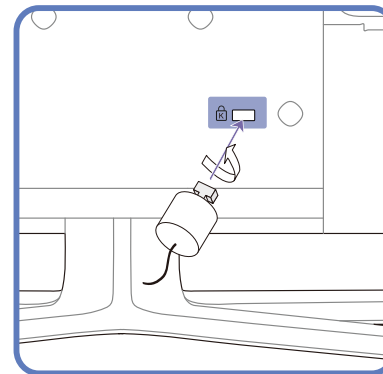

- 1 Fastgør kablet på din tyverisikringsenhed til en tung genstand, som f.eks. et bord.
- 2 Stik den ene ende af kablet gennem løkken i den anden ende.
- 3 Sæt låseenheden i tyverisikringsslotten bag på produktet.
- 4 Lås låseenheden.
 - En tyverisikringsenhed kan anskaffes separat.
 - Se den brugervejledning, der fulgte med din tyverisikringsenhed, for flere detaljer
 - Tyverisikringsenheder kan købes hos elektronikforhandlere eller på internettet.

Fjernbetjening

- Brug af andre visningsenheder i samme område som fjernbetjeningen til dette produkt kan betyde, at andre visningsenheder fejlagtigt styres
- En knap uden en beskrivelse på billedet nedenfor understøttes ikke på produktet.

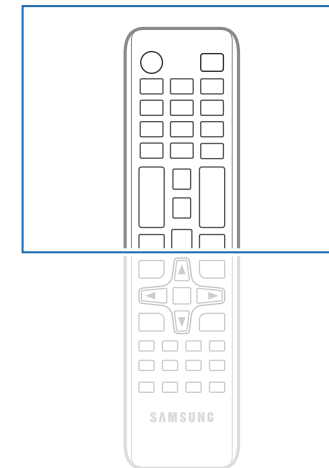
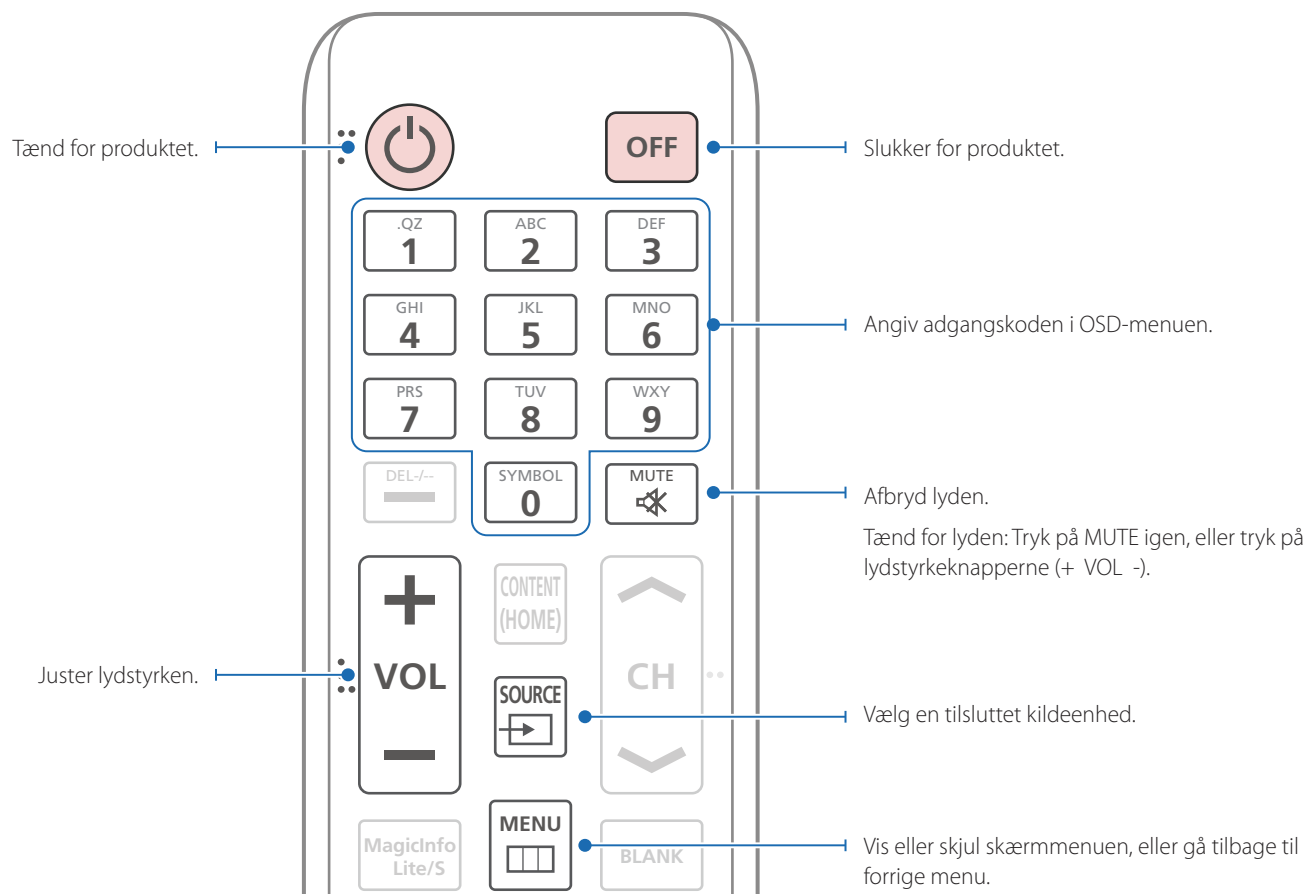

- Fjernbetjeningens funktionsknapper kan variere for forskellige produkter.

Lynvalg af de mest anvendte funktioner.

Gå tilbage til forrige menu.

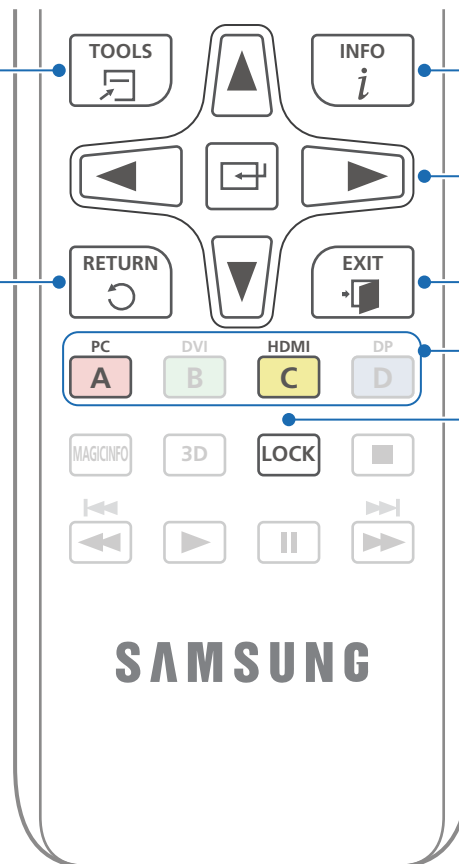

Viser oplysninger på skærmen.

Flyt til øverste, nederste, venstre eller højre menu, eller juster indstilling for en mulighed.

Bekræft et menuvalg.

Afslut den eksisterende menu.

Vælg en tilsluttet inputkilde manuelt blandt indstillingerne **PC**, **HDMI**.

Indstiller sikkerhedslåsen.

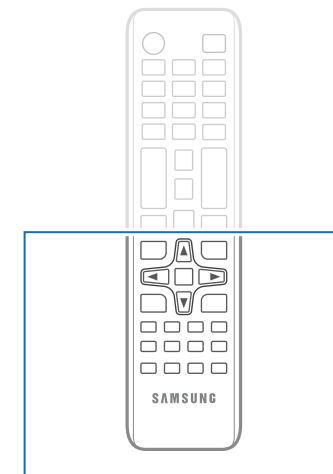

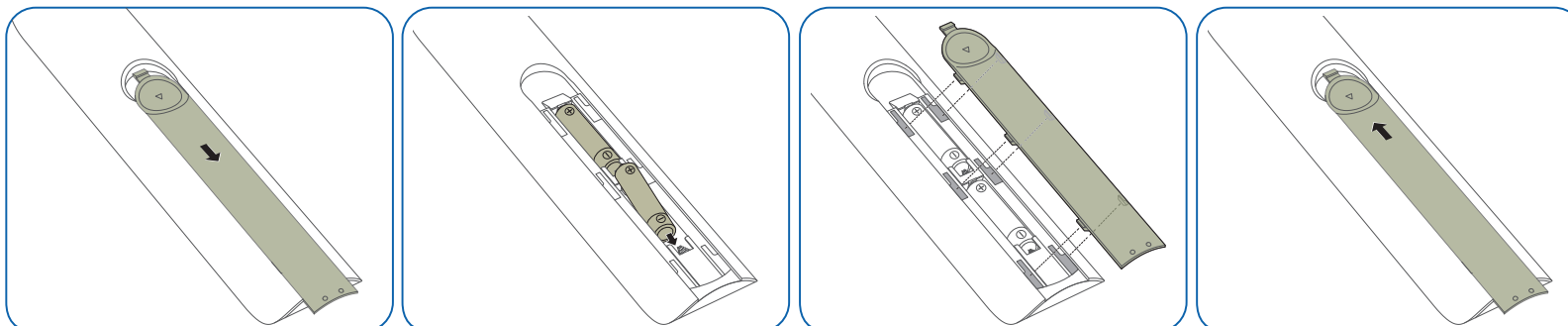

– Fjernbetjeningens funktionsknapper kan variere for forskellige produkter.

Sådan anbringes batterier i fjernbetjeningen

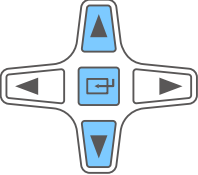
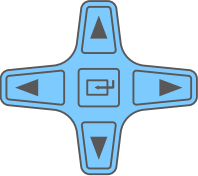
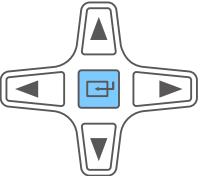

Justering af skærmmenuen med fjernbetjeningen

Knapper	Beskrivelse
	1 Åbn skærmmenuen.
	2 Vælg mellem Picture , Sound , Applications , System eller Support på den viste OSD-menuskærm.
	3 Skift indstillinger efter ønske.
	4 Færdiggør indstilling.
	5 Luk skærmmenuen.

Fjernbetjeningens rækkevidde

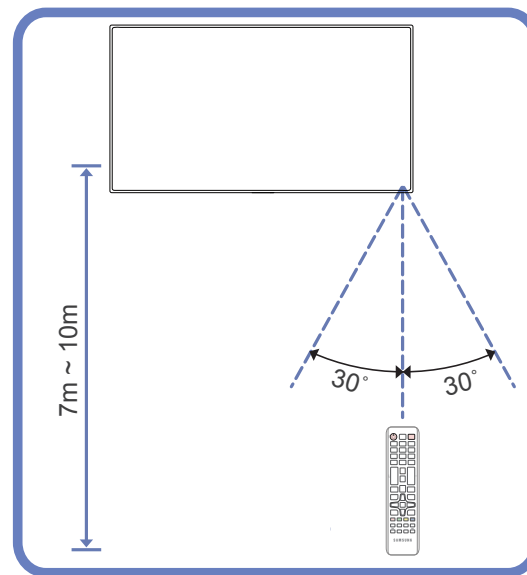

Brug fjernbetjeningen inden for 7 til 10 m fra sensoren på produktet med en vinkel 30° til højre eller venstre.

- Hold batterier uden for børns rækkevidde, og genbrug batterierne.
- Brug ikke et nyt og et brugt batteri sammen. Udskift begge batterier på samme tid.
- Fjern batterierne, når fjernbetjeningen ikke skal anvendes i længere tid.

Inden installation af produktet (installationsvejledning)

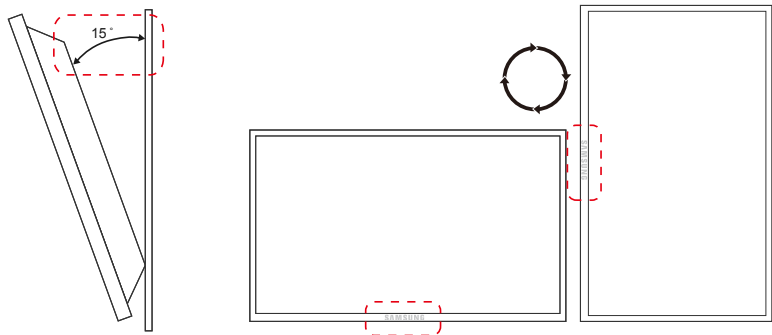

For at undgå personskade skal denne anordning fastgøres sikkert til gulvet/væggen i henhold til installationsvejledningen.

- Sørg for, at vægbeslaget monteres af en autoriseret montør.
- Ellers kan det falde ned og medføre personskade.
- Sørg for at installere det angivne vægbeslag.

Hældningsvinkel og rotation

— Kontakt Samsungs kundeservicecenter for flere detaljer.

- Dette produkt kan hældes med en vinkel på højst 15° i forhold til en lodret væg.
- For at anvende produktet lodret (portræt): Drej det med uret, så LED'en peger nedad.

Ventilation

Installation på en lodret væg

A Mindst 40 mm

B Omgivende temperatur: Under 35°C

- Ved installation af produktet på en lodret væg: Sørg for mindst 40 mm luft mellem produktet og væggen til ventilation, og sørg for, at den omgivende A-temperatur ikke overstiger 35°C.

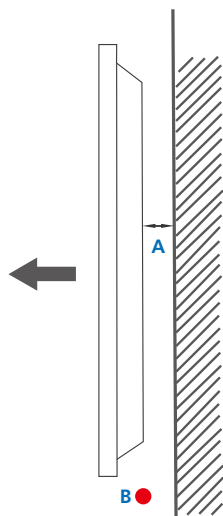

Figur 1,1 Set fra siden

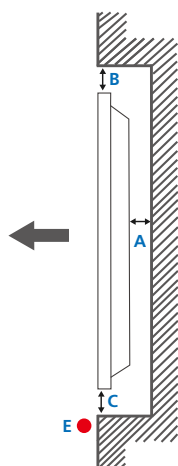

Figur 1,2 Set fra siden

Figur 1,3 Set fra siden

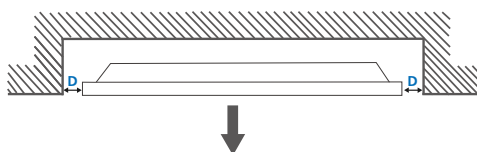

Installation på en skrå væg

— Kontakt Samsungs kundeservicecenter for flere detaljer.

Plan

A Mindst 40 mm

B Mindst 70 mm

C Mindst 50 mm

D Mindst 50 mm

E Omgivende temperatur: Under 35°C

— Ved installation af produktet på en skrå væg: Sørg for mindst den specificerede luft mellem produktet og væggen til ventilation, og sørg for, at den omgivende temperatur ikke overstiger 35 °C.

Mål

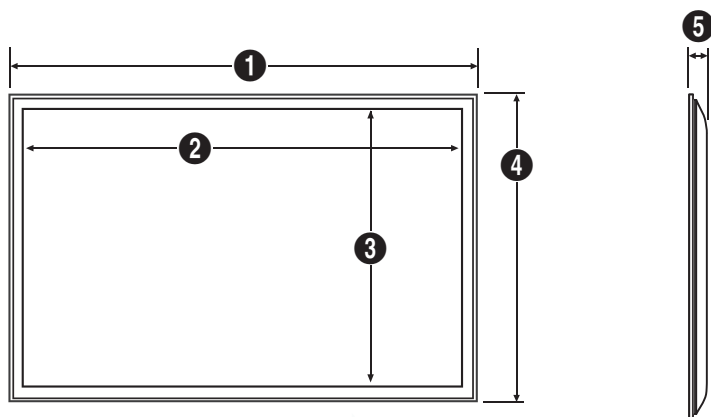

Enhed: mm

Modelnavn

	1	2	3	4	5
ED65C	1467,5	1431,4	806,5	848,0	65,0
ED75C	1675,0	1653,3	931,3	958,5	65,0

— Ikke alle tegninger har det korrekte målestoksforhold. Nogle mål kan ændres uden forudgående varsel. Kontroller målene, før du monterer produktet. Der tages forbehold for typografiske fejl og trykfejl.

Installation af vægmonteringen

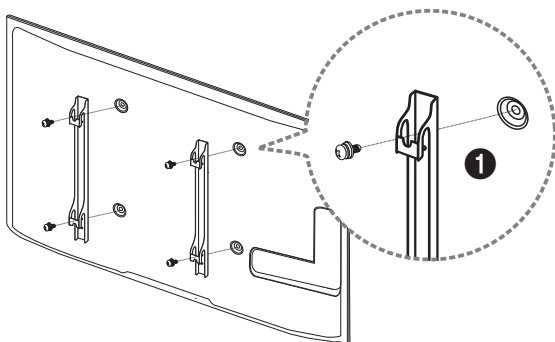

Installation af vægmonteringen

Vægmonteringssættet (sælges separat) gør det muligt at montere produktet på væggen.

Du kan finde udførlige oplysninger om installation af vægmonteringen i de instruktioner, der fulgte med den.

Vi anbefaler, at du kontakter en tekniker for at få hjælp til at montere vægbeslaget.

Samsung Electronics er ikke ansvarlig for nogen skade på produktet eller kvæstelser på dig selv eller andre, hvis du vælger at installere vægmonteringen på egen hånd.

Specifikationer til vægbeslag (VESA)

- Installer vægmonteringen på en solid væg, der er vinkelret i forhold til gulvet. Inden du fastgør vægmonteringen til overflader som f.eks. gips, skal du kontakte den nærmeste forhandler for at få flere oplysninger.
- Hvis du installerer produktet på en skråvæg, kan det falde ned og medføre alvorlige kvæstelser.

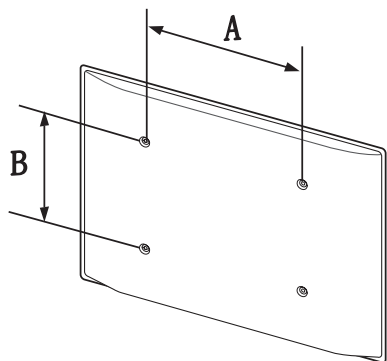

- Samsungs vægmonteringssæt indeholder en udførlig installationsvejledning, og alle dele, der skal bruges til samlingen, medfølger.
- Brug ikke skruer, der er længere end standardlængden, eller som ikke er kompatible med VESA-specifikationerne for standardskruer. Skruer, der er for lange, kan beskadige produktet indvendigt.
- I forbindelse med vægmonteringer, der ikke er kompatible med VESA-specifikationerne for standardskruer, kan længden på skruerne afvige. Det afhænger af specifikationerne for vægmonteringen.
- Undgå at stramme skruerne for meget. I modsat fald kan produktet blive beskadiget eller falde ned, hvilket kan medføre kvæstelser. Samsung kan ikke gøres ansvarlig for sådanne ulykker.
- Samsung er ikke ansvarlig for nogen skade på produktet eller kvæstelser, hvis forbrugeren anvender en vægmontering, der er uspecificeret eller ikke er VESA-kompatibel, eller hvis forbrugeren ikke overholder installationsanvisningerne til produktet.
- Undlad at installere produktet med en hældning på mere end 15 grader.
- Sørg altid for, at to personer monterer produktet på væggen.
- Standardmålene for vægmonteringssæt fremgår af nedenstående tabel.

Enhed: mm

Modelnavn	VESA- skruehulspecifikationer (A * B) i mm	Standardskrue	Antal
ED65C	400 x 400	M8, L32	4 EA
ED75C			

- Undlad at installere vægmonteringssættet, mens produktet er tændt. Det kan medføre personskader som følge af elektrisk stød.

Fjernbetjening (RS232C)

Kabeltilslutning

RS232C-kabel

Grænseflade	RS232C (9 bens)
Ben	TxD (No.2), RxD (No.3), GND (No.5)
Bithastighed	9600 bps
Databit	8 bit
Paritet	Ingen
Stopbit	1 bit
Flow-kontrol	Ingen
Maks. længde	15 m (kun skærmet type)

- Benlayout

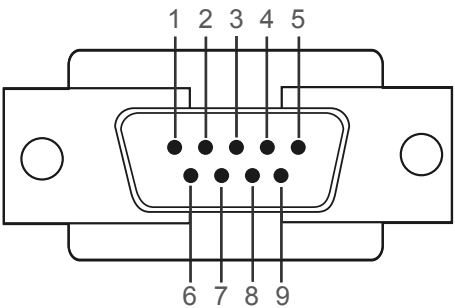

Ben	Signal
1	Detekter bærebølge
2	Modtagede data
3	Afsendte data
4	Klargør dataterminal
5	Signaljord
6	Klargør datasæt
7	Send anmodning
8	Parat til at sende
9	Ringeindikator

- RS232C-kabel
Stik: 9-bens D-Sub til stereokabel

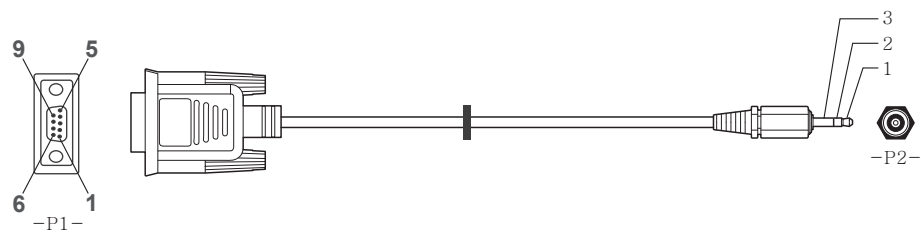

-P1-		-P1-		-P2-		-P2-
Hun	Rx	2	----->	3	Tx	STEREO
	Tx	3	<-----	2	Rx	STIK
	Gnd	5	-----	5	Gnd	(3,5ø)

LAN-kabel

- Benlayout

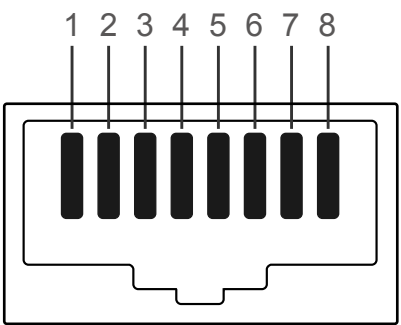

Ben nr.	Standardfarve	Signal
1	Hvid og orange	TX+
2	Orange	TX-
3	Hvid og grøn	RX+
4	Blå	NC
5	Hvid og blå	NC
6	Grøn	RX-
7	Hvid og brun	NC
8	Brun	NC

- Stik: RJ45

Direkte LAN-kabel (PC til HUB)

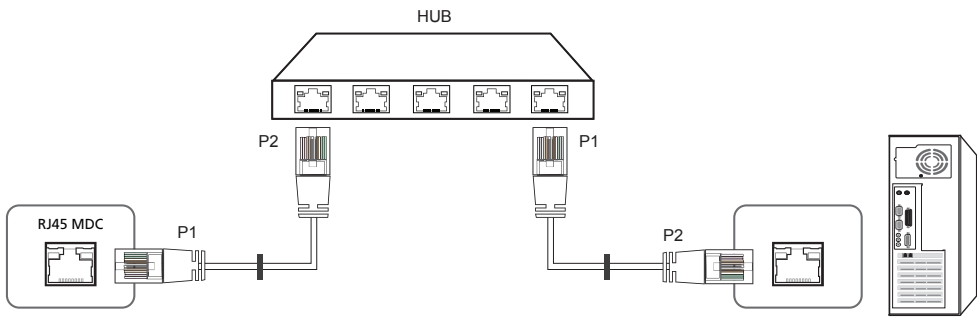

Signal	P1		P2	Signal
TX+	1	<----->	1	TX+
TX-	2	<----->	2	TX-
RX+	3	<----->	3	RX+
RX-	6	<----->	6	RX-

LAN-krydskabel (PC til PC)

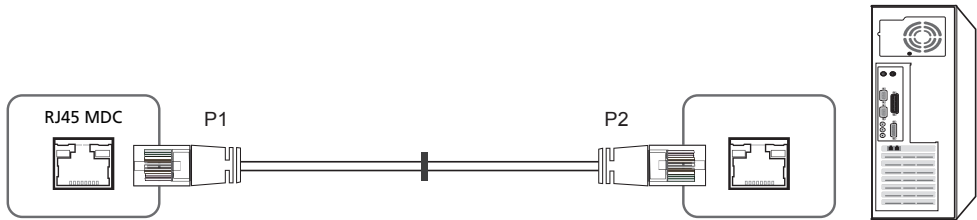

Signal	P1		P2	Signal
TX+	1	<----->	3	RX+
TX-	2	<----->	6	RX-
RX+	3	<----->	1	TX+
RX-	6	<----->	2	TX-

Tilslutning

- Tilslutning 1

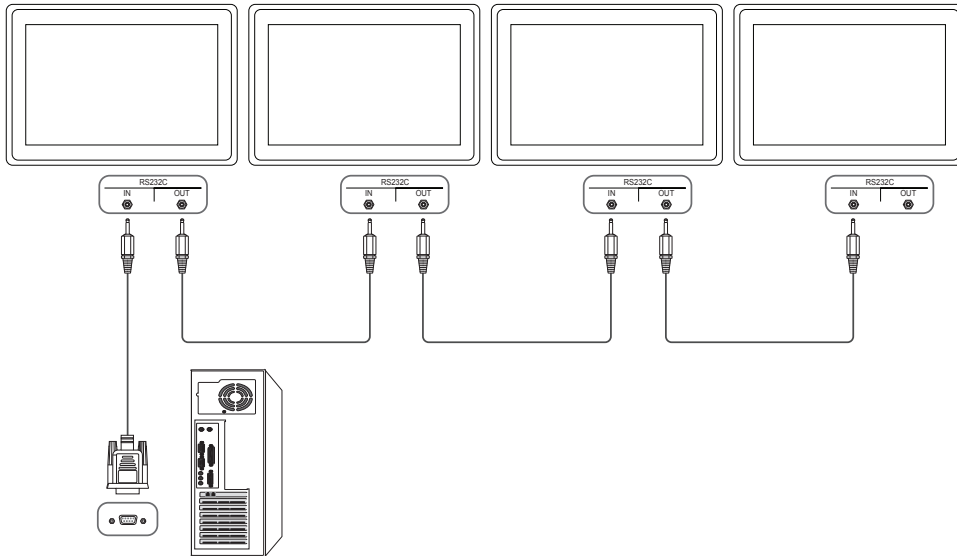

- Tilslutning 2

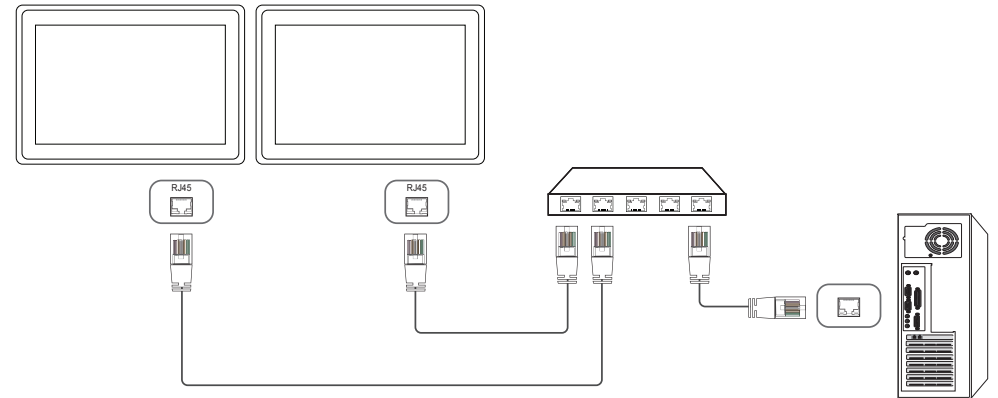

- Tilslutning 3

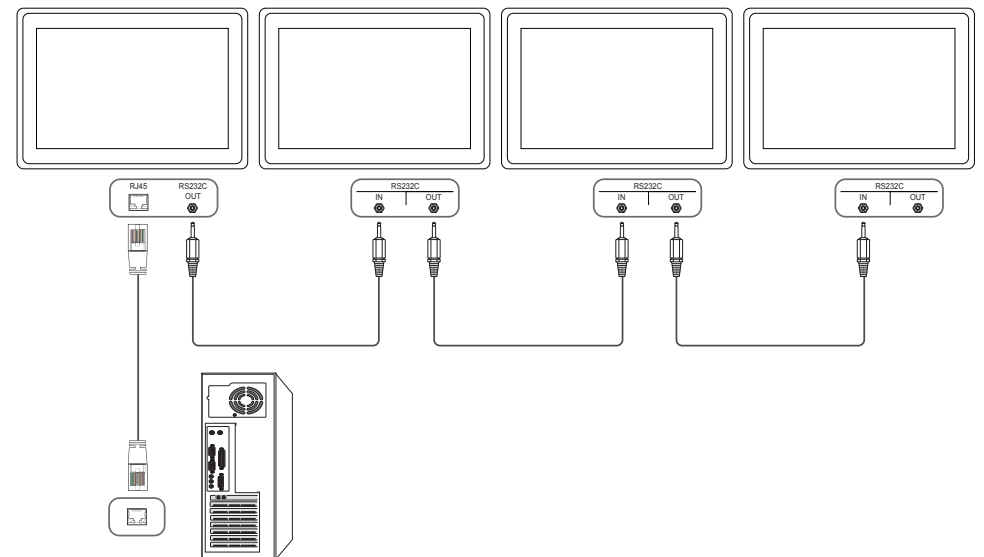

Kontrolkoder

Visning af kontrolstatus (kontrolkommandoen Get)

Header	Kommando	ID	Datalængde	Tjeksum
0xAA	Kommandotype		0	

Kontrol (kontrolkommandoen Set)

Header	Kommando	ID	Datalængde	Data	Tjeksum
0xAA	Kommandotype		1	Værdi	

Kommando

Nr.	Kommandotype	Kommando	Værdiområde
1	Strømstyring	0x11	0~1
2	Lydstyrke	0x12	0~100
3	Styring af indgangskilde	0x14	-
4	Styring af skærmtilstand	0x18	-
5	Styring af skærmstørrelse	0x19	0~255
6	Styring af PIP til/fra	0x3C	0~1
7	Styring af autojustering (PC, kun BNC)	0x3D	0
8	Styring af tilstanden Videovæg	0x5C	0~1
9	Sikkerhedslås	0x5D	0~1

Nr.	Kommandotype	Kommando	Værdiområde
10	Videovæg til	0x84	0~1
11	Brugerstyring af videovæg	0x89	-

- Al kommunikation finder sted hexadecimalt. Tjeksummen beregnes ved at summere alle værdier med undtagelse af headeren. Hvis en tjeksum ender med at være på mere end to cifre som vist herunder ($11+FF+01+01=112$), fjernes det første ciffer.

F.eks. Tænd & ID=0

Header	Kommando	ID	Datalængde	Data 1	Tjeksum
0xAA	0x11		1	"Power"	

Header	Kommando	ID	Datalængde	Data 1	12
0xAA	0x11		1	1	

- For samtidigt at styre alle enheder tilsluttet med et serielt kabel uanset ID'er skal du indstille ID'en til "0xFE" og overføre kommandoer. Kommandoer bliver udført på hver enhed, men der svares ikke med ACK.

Strømstyring

- Funktion
Et produkt kan tændes og slukkes med en computer.
- Visning af strømstatus (Hent strømstatus TIL / FRA)

Header	Kommando	ID	Datalængde	Tjeksum
0xAA	0x11		0	

- Indstilling af tænd/sluk (Indstil strøm TIL / FRA)

Header	Kommando	ID	Datalængde	Data	Tjeksum
0xAA	0x11		1	"Power"	

"Power": Strømkode skal indstilles på et produkt.

1: Strøm TIL

0: Strøm FRA

- Ack

Header	Kommando	ID	Datalængde	Ack/Nak	r-CMD	Vær1	Tjeksum
0xAA	0xFF		3	'A'	0x11	"Power"	

"Power": Strømkode skal indstilles på et produkt.

- Nak

Header	Kommando	ID	Datalængde	Ack/Nak	r-CMD	Vær1	Tjeksum
0xAA	0xFF		3	'N'	0x11	"ERR"	

"ERR": En kode viser den fejl, der er opstået.

Lydstyrke

- Funktion
Lydstyrken på et produkt kan justeres med en computer.
- Visning af lydstyrkestatus (Hent lydstyrkestatus)

Header	Kommando	ID	Datalængde	Tjeksum
0xAA	0x12		0	

- Indstilling af lydstyrken (Indstil lydstyrke)

Header	Kommando	ID	Datalængde	Data	Tjeksum
0xAA	0x12		1	"Volume"	

"Volume": En lydstyrkeværdikode kan indstilles på et produkt. (0-100)

- Ack

Header	Kommando	ID	Datalængde	Ack/Nak	r-CMD	Vær1	Tjeksum
0xAA	0xFF		3	'A'	0x12	"Volume"	

"Volume": En lydstyrkeværdikode kan indstilles på et produkt. (0-100)

- Nak

Header	Kommando	ID	Datalængde	Ack/Nak	r-CMD	Vær1	Tjeksum
0xAA	0xFF		3	'N'	0x12	"ERR"	

"ERR": En kode viser den fejl, der er opstået.

Styring af indgangskilde

- Funktion
Indgangskilden på et produkt kan ændres med en computer.
- Visning af indgangskildestatus (Hent indgangskildestatus)

Header	Kommando	ID	Datalængde	Tjeksum
0xAA	0x14		0	

- Indstilling af indgangskilden (Indstil indgangskilde)

Header	Kommando	ID	Datalængde	Data	Tjeksum
0xAA	0x14		1	"Input Source"	

"Input Source": En indgangskildekod kan indstilles på et produkt.

0x14	Pc
0x18	DVI
0x0C	Indgangskilde
0x08	Komponent
0x20	MagicInfo
0x1F	DVI_video
0x30	RF (tv)
0x40	DTV
0x21	HDMI1
0x22	HDMI1_PC
0x23	HDMI2

0x24	HDMI2_PC
0x25	DisplayPort

— DVI_video, HDMI1_PC og HDMI2_PC kan ikke anvendes med kommandoen Set. De svarer kun på "Get"-kommandoer.

— Denne model understøtter ikke portene HDMI1, HDMI1_PC, HDMI2 and HDMI2_PC .

— **MagicInfo** er tilgængelig på modeller, der **MagicInfo**-funktionen.

— RF (tv) og DTV er kun tilgængelig på modeller, der indeholder tv.

- Ack

Header	Kommando	ID	Datalængde	Ack/Nak	r-CMD	Vær1	Tjeksum
0xAA	0xFF		3	'A'	0x14	"Input Source"	

"Input Source": En indgangskildekod kan indstilles på et produkt.

- Nak

Header	Kommando	ID	Datalængde	Ack/Nak	r-CMD	Vær1	Tjeksum
0xAA	0xFF		3	'N'	0x14	"ERR"	

"ERR" : En kode viser den fejl, der er opstået.

Styring af skærmtilstand

- Funktion
Skærmtilstanden på et produkt kan ændres med en computer.
Skærmtilstand kan ikke styres, når funktionen **Video Wall** er aktiveret.

— Denne kontrol kan kun anvendes på modeller, der indeholder tv.

- Visning af skærmstatus (Hent skærmstatus)

Header	Kommando	ID	Datalængde	Tjeksum
0xAA	0x18		0	

- Indstilling af billedstørrelsen (Indstil billedstørrelse)

Header	Kommando	ID	Datalængde	Data	Tjeksum
0xAA	0x18		1	"Screen Mode"	

"Screen Mode": En kode, der indstiller produktets status

0x01	16 : 9
0x04	Zoom
0x31	Bred zoom
0x0B	4 : 3

- Ack

Header	Kommando	ID	Datalængde	Ack/Nak	r-CMD	Vær1	Tjeksum
0xAA	0xFF		3	'A'	0x18	"Screen Mode"	

"Screen Mode": En kode, der indstiller produktets status

- Nak

Header	Kommando	ID	Datalængde	Ack/Nak	r-CMD	Vær1	Tjeksum
0xAA	0xFF		3	'N'	0x18	"ERR"	

"ERR" : En kode viser den fejl, der er opstået

Styring af skærmstørrelse

- Funktion
Skærmstørrelsen på et produkt kan ændres med en computer.
- Visning af skærmstørrelsen (Hent status for skærmstørrelse)

Header	Kommando	ID	Datalængde	Tjeksum
0xAA	0x19		0	

- Ack

Header	Kommando	ID	Datalængde	Ack/Nak	r-CMD	Vær1	Tjeksum
0xAA	0xFF		3	'A'	0x19	"Screen Size"	

"Screen Size": produktets skærmstørrelse (område: 0 - 255, enhed: tommer)

- Nak

Header	Kommando	ID	Datalængde	Ack/Nak	r-CMD	Vær1	Tjeksum
0xAA	0xFF		3	'N'	0x19	"ERR"	

"ERR" : En kode viser den fejl, der er opstået

Styring af PIP til/fra

- Funktion
PIP-tilstanden på et produkt kan aktiveres/deaktiveres med en computer.
 - Kun tilgængelig på modeller der har PIP-funktionen.
 - Tilstanden kan ikke styres, hvis **Video Wall** er indstillet til **On**.
 - Denne funktion er ikke tilgængelig i **MagicInfo**.
- Visning af PIP til/fra-status (Hent PIP TIL/FRA-status)

Header	Kommando	ID	Datalængde	Tjeksum
0xAA	0x3C		0	

- Indstilling af PIP til/fra (Indstil PIP TIL / FRA)

Header	Kommando	ID	Datalængde	Data	Tjeksum
0xAA	0x3C		1	"PIP"	

"PIP": Der anvendes en kode til at aktivere/deaktivere PIP-tilstanden på et produkt.

1: PIP TIL

0: PIP FRA

- Ack

Header	Kommando	ID	Datalængde	Ack/Nak	r-CMD	Vær1	Tjeksum
0xAA	0xFF		3	'A'	0x3C	"PIP"	

"PIP": Der anvendes en kode til at aktivere/deaktivere PIP-tilstanden på et produkt.

- Nak

Header	Kommando	ID	Datalængde	Ack/Nak	r-CMD	Vær1	Tjeksum
0xAA	0xFF		3	'A'	0x3C	"PIP"	

"ERR" : En kode viser den fejl, der er opstået

Styring af autojustering (PC, kun BNC)

- Funktion
Justerer automatisk pc-systemets skærm med en pc.
- Visning af status for autojustering (Hent status for autojustering)
Ingen
- Indstilling af autojustering (Indstil autojustering)

Header	Kommando	ID	Datalængde	Data	Tjeksum
0xAA	0x3D		1	"Auto Adjustment"	

"Auto Adjustment" : 0x00 (hele tiden)

- Ack

Header	Kommando	ID	Datalængde	Ack/Nak	r-CMD	Vær1	Tjeksum
0xAA	0xFF		3	'A'	0x3D	"Auto Adjustment"	

- Nak

Header	Kommando	ID	Datalængde	Ack/Nak	r-CMD	Vær1	Tjeksum
0xAA	0xFF		3	'A'	0x3D	"ERR"	

"ERR" : En kode viser den fejl, der er opstået

Styring af tilstanden Videovæg

- Funktion
Video Wall-tilstanden kan aktiveres på et produkt via en computer.
Denne kontrol er kun mulig på et produkt, hvor **Video Wall** er aktiveret.
- Visning af videovægtilstand (Hent videovægtilstand)

Header	Kommando	ID	Datalængde	Tjeksum
0xAA	0x5C		0	

- Indstilling af videovæggen (Indstil videovægtilstand)

Header	Kommando	ID	Datalængde	Data	Tjeksum
0xAA	0x5C		1	"Video Wall Mode"	

"**Video Wall Mode**": Der anvendes en kode til at aktivere tilstanden Videovæg på et produkt.

1: **Full**

0: **Natural**

- Ack

Header	Kommando	ID	Datalængde	Ack/ Nak	r-CMD	Vær1	Tjeksum
0xAA	0xFF		3	'A'	0x5C	"Video Wall Mode"	

"**Video Wall Mode**": Der anvendes en kode til at aktivere tilstanden Videovæg på et produkt.

- Nak

Header	Kommando	ID	Datalængde	Ack/ Nak	r-CMD	Vær1	Tjeksum
0xAA	0xFF		3	'A'	0x5C	"ERR"	

"**ERR**": En kode viser den fejl, der er opstået

Sikkerhedslås

- Funktion
Pc'en kan anvendes til at aktivere eller deaktivere funktionen **Safety Lock** på et produkt.
Denne kontrol er til rådighed, uanset om strømmen er tændt eller ej.
- Visning af status på sikkerhedslås (Hent status på sikkerhedslås)

Header	Kommando	ID	Datalængde	Tjeksum
0xAA	0x5D		0	

- Aktivering eller deaktivering af sikkerhedslås (Indstil sikkerhedslås aktiver/deaktiver)

Header	Kommando	ID	Datalængde	Data	Tjeksum
0xAA	0x5D		1	"Safety Lock"	

"**Safety Lock**": Sikkerhedslåsekode, der skal indstilles på et produkt

1: TIL

0: FRA

- Ack

Header	Kommando	ID	Datalængde	Ack/Nak	r-CMD	Vær1	Tjeksum
0xAA	0xFF		3	'A'	0x5D	"Safety Lock"	

"**Safety Lock**": Sikkerhedslåsekode, der skal indstilles på et produkt

- Nak

Header	Kommando	ID	Datalængde	Ack/ Nak	r-CMD	Vær1	Tjeksum
0xAA	0xFF		3	'N'	0x5D	"ERR"	

"**ERR**": En kode viser den fejl, der er opstået

Videovæg til

- Funktion
Pc slår produktets videovæg TIL/FRA.
- Få status for videovæg til/fra

Header	Kommando	ID	Datalængde	Tjeksum
0xAA	0x84		0	

- Slå videovæg til/fra

Header	Kommando	ID	Datalængde	Data	Tjeksum
0xAA	0x84		1	V.Wall_On	

- V.Wall_On : Videovægkode, der skal indstilles på produktet

1: Videovæg TIL

0: Videovæg FRA

- Ack

Header	Kommando	ID	Datalængde	Ack/Nak	r-CMD	Vær1	Tjeksum
0xAA	0xFF		3	'A'	0x84	V.Wall_On	

V.Wall_On : Samme som ovenfor

- Nak

Header	Kommando	ID	Datalængde	Ack/Nak	r-CMD	Vær1	Tjeksum
0xAA	0xFF		3	'N'	0x84	ERR	

"ERR" : En kode viser den fejl, der er opstået

Brugerstyring af videovæg

- Funktion
Pc slår produktets videovægfunktion til/fra.
- Få status for videovæg

Header	Kommando	ID	Datalængde	Tjeksum
0xAA	0x89		0	

- Indstil videovæg

Header	Kommando	ID	Datalængde	Vær1	Vær2	Tjeksum
0xAA	0x89		2	Wall_Div	Wall_SNo	

Wall_Div: Videovæg-skillekode, der er indstillet på produktet

Videovægmodel på 10 x 10

	1	2	3	4	5	6	7	8	9	10	11	12	13	14	15
Fra	0x00	0x00	0x00	0x00	0x00	0x00	0x00	0x00	0x00	0x00	0x00	0x00	0x00	0x00	0x00
1	0x11	0x12	0x13	0x14	0x15	0x16	0x17	0x18	0x19	0x1A	0x1B	0x1C	0x1D	0x1E	0x1F
2	0x21	0x22	0x23	0x24	0x25	0x26	0x27	0x28	0x29	0x2A	0x2B	0x2C	0x2D	0x2E	0x2F
3	0x31	0x32	0x33	0x34	0x35	0x36	0x37	0x38	0x39	0x3A	0x3B	0x3C	0x3D	0x3E	0x3F
4	0x41	0x42	0x43	0x44	0x45	0x46	0x47	0x48	0x49	0x4A	0x4B	0x4C	0x4D	0x4E	0x4F
5	0x51	0x52	0x53	0x54	0x55	0x56	0x57	0x58	0x59	0x5A	0x5B	0x5C	0x5D	0x5E	0x5F
6	0x61	0x62	0x63	0x64	0x65	0x66	0x67	0x68	0x69	0x6A	0x6B	0x6C	0x6D	0x6E	0x6F
7	0x71	0x72	0x73	0x74	0x75	0x76	0x77	0x78	0x79	0x7A	0x7B	0x7C	0x7D	0x7E	N/A
8	0x81	0x82	0x83	0x84	0x85	0x86	0x87	0x88	0x89	0x8A	0x8B	0x8C	N/A	N/A	N/A
9	0x91	0x92	0x93	0x94	0x95	0x96	0x97	0x98	0x99	0x9A	0x9B	N/A	N/A	N/A	N/A
10	0xA1	0xA2	0xA3	0xA4	0xA5	0xA6	0xA7	0xA8	0xA9	0xAA	N/A	N/A	N/A	N/A	N/A
11	0xB1	0xB2	0xB3	0xB4	0xB5	0xB6	0xB7	0xB8	0xB9	N/A	N/A	N/A	N/A	N/A	N/A
12	0xC1	0xC2	0xC3	0xC4	0xC5	0xC6	0xC7	0xC8	N/A	N/A	N/A	N/A	N/A	N/A	N/A
13	0xD1	0xD2	0xD3	0xD4	0xD5	0xD6	0xD7	N/A	N/A	N/A	N/A	N/A	N/A	N/A	N/A
14	0xE1	0xE2	0xE3	0xE4	0xE5	0xE6	0xE7	N/A	N/A	N/A	N/A	N/A	N/A	N/A	N/A
15	0xF1	0xF2	0xF3	0xF4	0xF5	0xF6	N/A	N/A	N/A	N/A	N/A	N/A	N/A	N/A	N/A

Videovægmodel på 10 x 10: (1 ~ 100)

Indstil nummer	Data
1	0x01
2	0x02
...	...
99	0x63
100	0x64

- Ack

Header	Kommando	ID	Datalængde	Ack/Nak	r-CMD	Vær1	Vær2	Tjeksum
0xAA	0xFF		4	'A'	0x89	Wall_Div	Wall_SNo	

- Nak

Header	Kommando	ID	Datalængde	Ack/Nak	r-CMD	Vær1	Tjeksum
0xAA	0xFF		3	'N'	0x89	ERR	

"ERR" : En kode viser den fejl, der er opstået

Kapitel 03

Tilslutning og brug af en kildeenhed

Inden tilslutning

Kontroller følgende, inden du slutter dette produkt til andre enheder. Enheder, der kan sluttes til dette produkt, omfatter pc'er, videokameraer, højttalere, set-top-bokse og DVD/Blu-ray-diskafspillere.

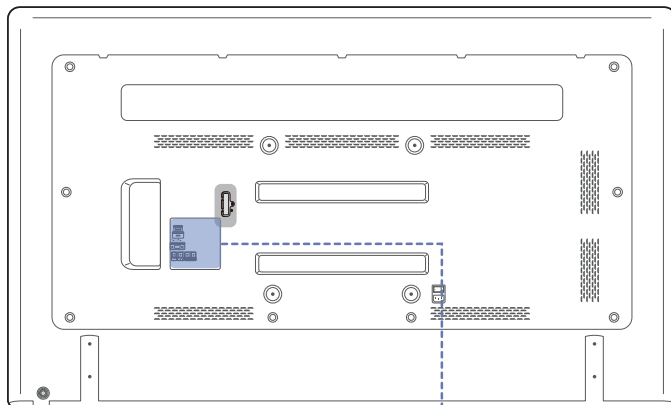

Kontroller inden tilslutning

- Inden du tilslutter en kildeenhed, skal du læse den brugervejledning, der fulgte med enheden.
Antallet og placeringen af porte på kildeenheder kan variere fra enhed til enhed.
- Tilslut ikke strømkablet, før alle tilslutninger er udført.
Tilslutning af strømkablet under tilslutning kan beskadige produktet.
- Undersøg porttyperne på bagsiden af det produkt, du vil tilslutte.

Tilslutning til en pc

- Undlad at tilslutte strømkablet, før du har tilsluttet de øvrige kabler.
Kontroller, at du har tilsluttet en kildeenhed, før du tilslutter strømkablet.
- En pc kan sluttes til produktet på flere måder.
Vælg en tilslutningsmetode, der passer til din pc.

— Tilslutningsdele kan variere på de forskellige produkter.

Tilslutning med et D-SUB-kablet (analog type)

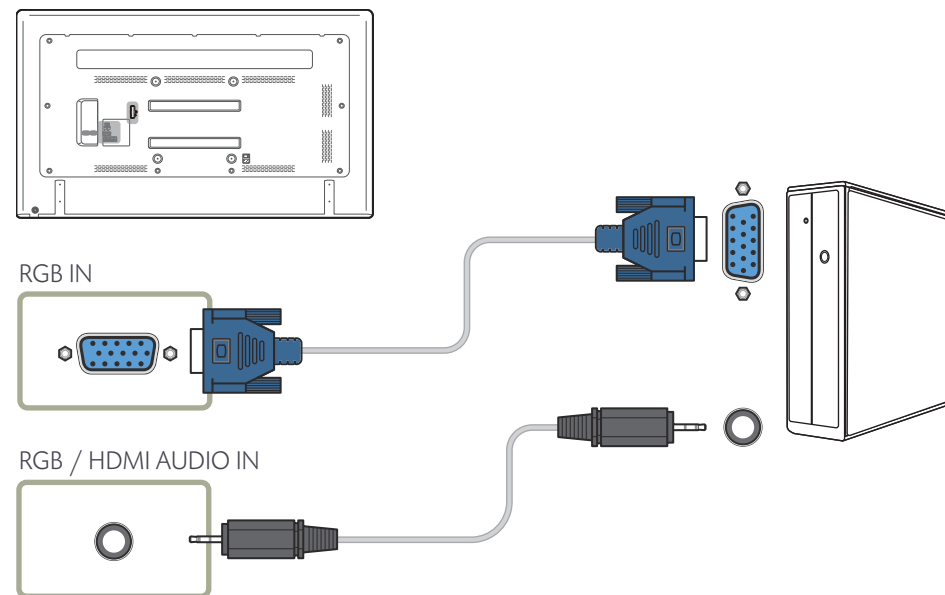

Tilslutning med et HDMI-DVI-kabel

— Når du slutter en pc til produktet med et HDMI-DVI-kabel, skal du indstille **Edit Name** til **DVI PC** for at få adgang til video- og lydindhold gemt på pc'en.

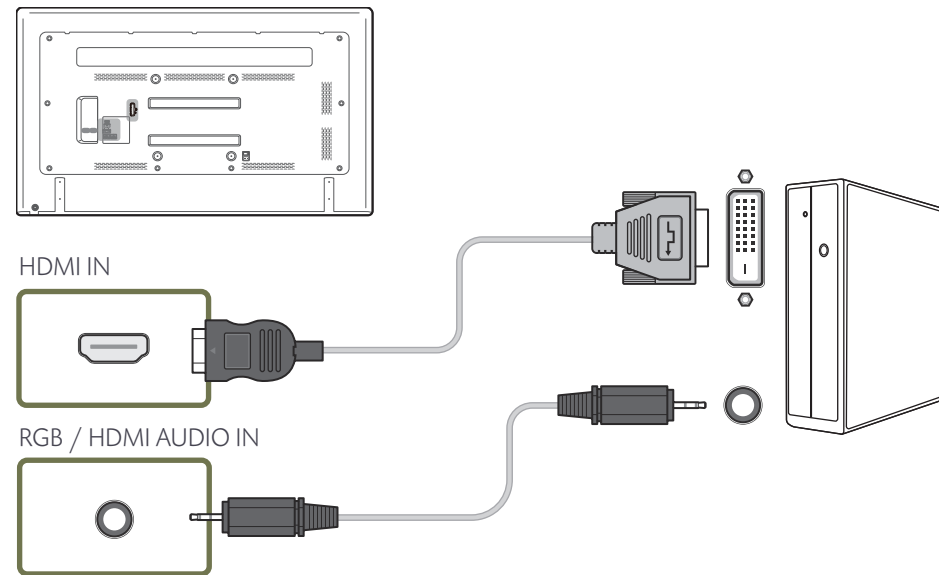

Tilslutning med et HDMI-kabel

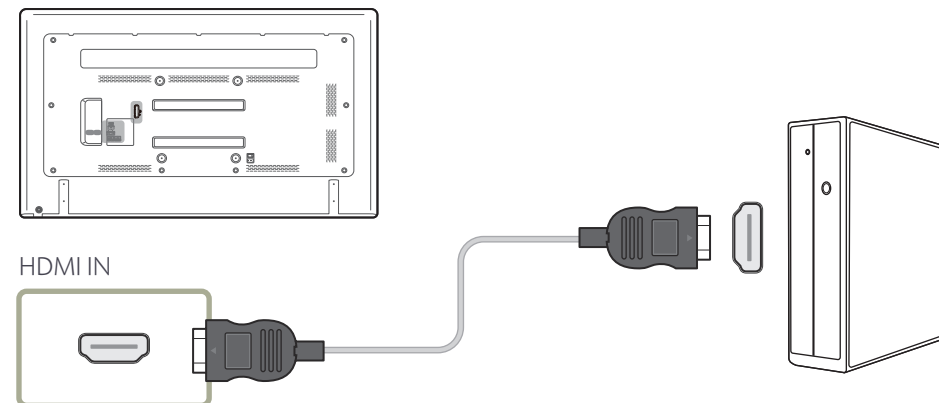

Ændring af opløsningen

- Juster opløsningen og opdateringshastigheden i kontrolpanelet på din pc for at få den bedste billedkvalitet.
- Billedkvaliteten på TFT-LCD'er kan blive forringet, hvis du ikke vælger den optimale opløsning.

Ændring af opløsningen på Windows XP

Gå til **Kontrolpanel** → **Skærm** → **Indstillinger**, og skift opløsningen.



Ændring af opløsningen på Windows Vista

Gå til **Kontrolpanel** → **Personlige indstillinger** → **Skærmindstillinger**, og skift indstillingen.

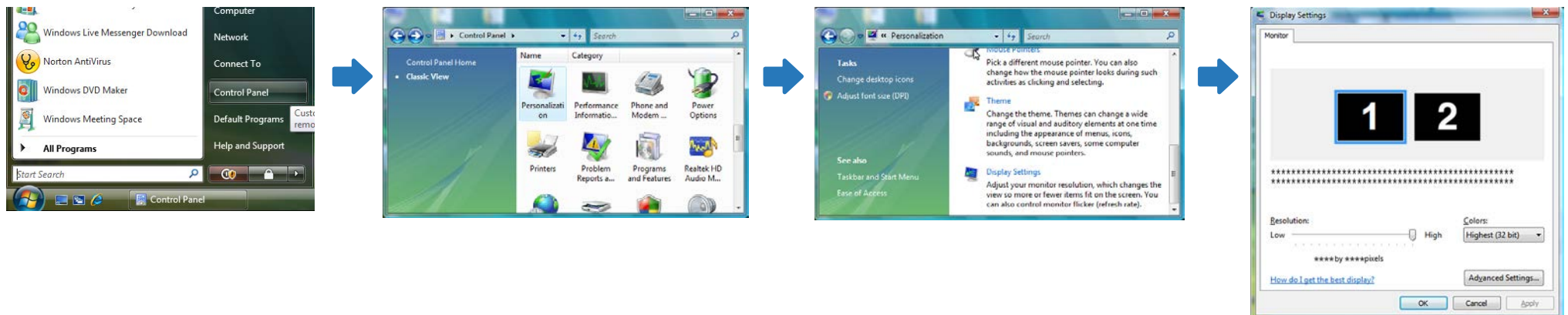

Ændring af opløsningen på Windows 7

Gå til **Kontrolpanel** → **Skærm** → **Skærmopløsning**, og skift opløsningen.

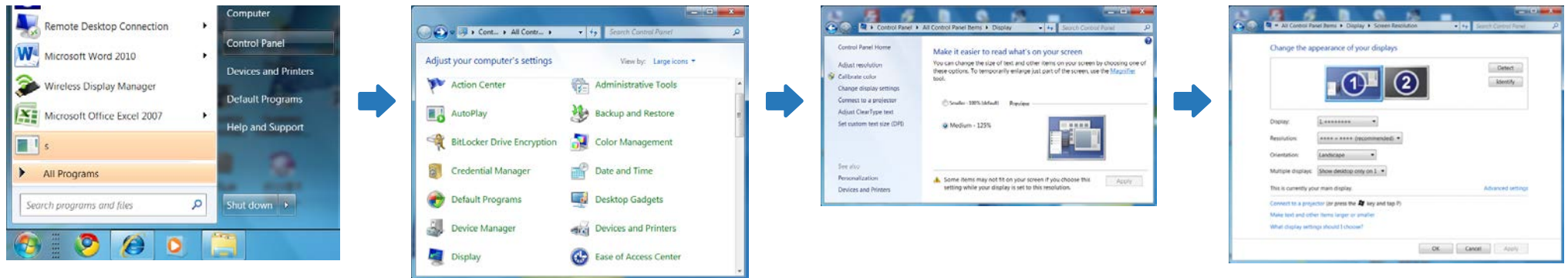

Ændring af opløsningen på Windows 8

Gå til **Indstillinger** → **Kontrolpanel** → **Skærm** → **Skærmopløsning**, og skift opløsningen.

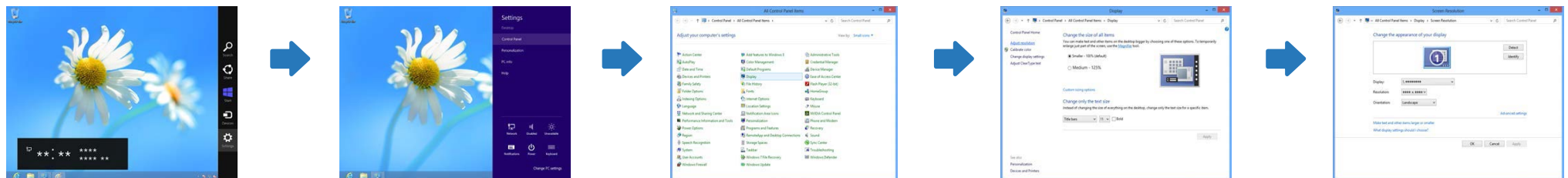

Tilslutning til en videoenhed

- Undlad at tilslutte strømkablet, før du har tilsluttet de øvrige kabler.
Kontroller, at du har tilsluttet en kildeenhed, før du tilslutter strømkablet.
- Du kan slutte en videoenhed til produktet med et kabel.
 - Tilslutningsdele kan variere på de forskellige produkter.
 - Tryk på knappen **SOURCE** på fjernbetjeningen for at ændre kilden.

Tilslutning med et HDMI-DVI-kabel

- Lyden bliver ikke aktiveret, hvis produktet er sluttet til en videoenhed med et HDMI-DVI-kabel. For at løse dette skal du også slutte et lydkabel til lydportene på produktet og videoenheden. Når du slutter en videoenhed til produktet med et HDMI-DVI-kabel, skal du indstille **Edit Name** til **DVI Devices** for at få adgang til video- og lydindhold, der er gemt på videoenheden.
- Understøttede opløsninger omfatter 1080p (50/60Hz), 720p (50/60Hz), 480p og 576p.

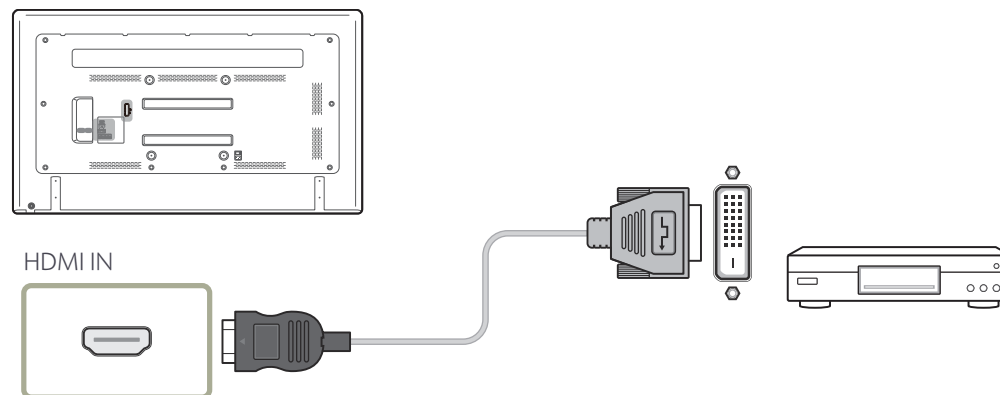

Tilslutning ved hjælp af et HDMI-kabel

Brug af et HDMI-kabel eller HDMI/DVI-kabel (op til 1080p)

- Opnå et bedre billede og lydqualität ved at tilslutte en digital enhed med et HDMI-kabel.
- Et HDMI-kabel understøtter digitale video- og lydsignaler og kræver ikke et lydkabel.
 - Tilslut produktet til en digital enhed, der ikke understøtter HDMI-udgang, ved at bruge et HDMI-DVI- og lydkabler.
- Billedet vises ikke normalt (hvis der er et), eller lyden fungerer muligvis ikke, hvis der er tilsluttet en ekstern enhed, der bruger en ældre version af HDMI-tilstand, til produktet. Hvis der opstår et sådant problem, skal du spørge producenten af den eksterne enhed om HDMI-versionen og anmode om en opgradering, hvis den er for gammel.
- Sørg for at købe et certificeret HDMI-kabel. Ellers vises billedet muligvis ikke eller der kan opstå en forbindelsesfejl.
- Der anbefales et grundlæggende, hurtigt HDMI-kabel eller ét med ethernet. Dette produkt understøtter ikke ethernetfunktionen via HDMI.

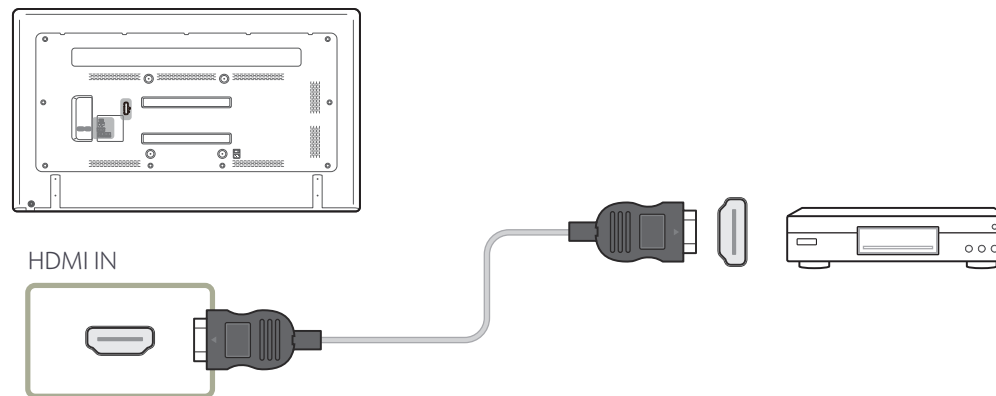

Tilslutning til et lydsystem

— Tilslutningsdele kan variere på de forskellige produkter.

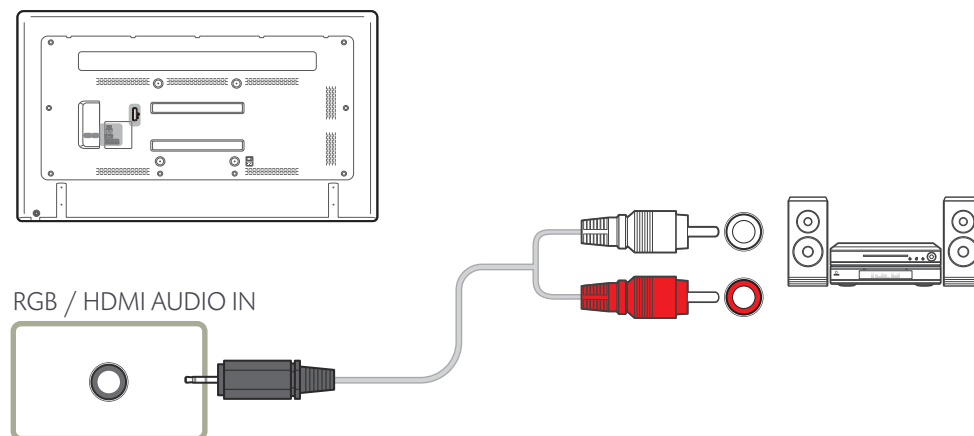

Skift af indgangskilden

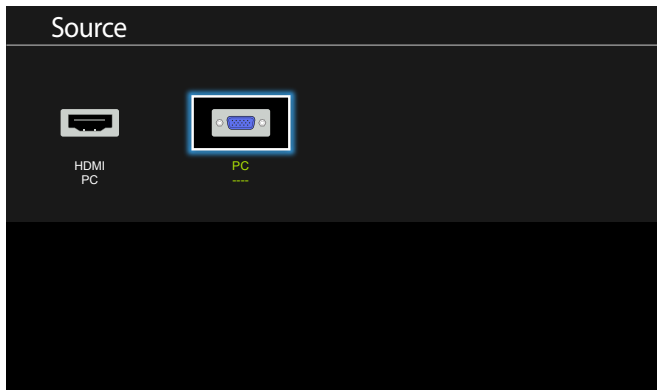

— Det viste billede kan variere afhængigt af modellen.

Source

MENU  → Applications → Source List → ENTER 

Source gør det muligt at vælge en række kilder og ændre navne på kildeenheder.

Du kan vise skærmen fra en kildeenhed, der er sluttet til produktet. Vælg en kilde på kildelisten for at vise skærmen med den valgte kilde.

— Indgangskilden kan også ændres med knappen **SOURCE** på fjernbetjeningen.

— Skærmen vises måske ikke korrekt, hvis en forkert kilde er valgt for den kildeenhed, du vil skifte til.

Kapitel 04

Brug af MDC

MDC (Multiple Display Control) er et program, der gør det nemt at styre flere skærme samtidigt på en pc.

Konfiguration af indstillinger for Multi Control

MENU  → **System** → **Multi Control** → ENTER 

Tildel en individuel ID til dit produkt.

Konfiguration af indstillinger for Multi Control

- **ID Setup**

Tildel et sæt et ID. (Område: 0~99)

Tryk på ▲/▼ for at vælge et antal, og tryk på .

- **ID Input**

Indtast ID-nummeret for det produkt, der er sluttet til indgangskablet til modtagelse af indgangssignalet.

Indtast det nummer, du vil bruge, med taltasterne på fjernbetjeningen.

MDC-installationen kan blive påvirket af grafikkortet, bundkortet og netværksforholdene.

Hvis et vindue til softwareinstallation ikke vises på hovedskærmen, skal du installere med den eksekverbare fil **MDC Unified** i mappen **MDC** på cd'en.

Hvis mappestien ikke angives, vil programmet blive installeret i standardmappestien.

Vælg "**Launch MDC Unified**", og klik på "**Finish**" for straks at køre MDC-programmet.

-
- Ikonet til kørsel af MDC vises måske ikke. Det afhænger af pc-systemet eller produktspecifikationerne.
 - Tryk på F5, hvis kørselsikonet ikke vises.

Installation/afinstallation af MDC-program

Installation

- 1 Sæt installations-cd'en i cd-rom-drevet.
- 2 Klik på **MDC Unified**-installationsprogrammet.
- 3 Vælg installationssproget. Klik derefter på "**OK**".
- 4 Når skærmen "**Welcome to the InstallShield Wizard for MDC_Unified**" vises, skal du klikke på "**Next**".
- 5 I det viste "**License Agreement**"-vindue skal du vælge "**I accept the terms in the license agreement**" og klikke på "**Next**".
- 6 I det viste "**Customer Information**"-vindue skal du udfylde alle oplysningsfelterne og klikke på "**Next**".
- 7 I det viste "**Destination Folder**"-vindue skal du vælge den mappesti, hvor du vil installere programmet, og klikke på "**Next**".
- 8 I vinduet "**Ready to Install the Program**", der vises, skal du kontrollere den mappesti, hvor programmet skal installeres, og klikke på "**Install**".
- 9 Installationsstatussen bliver vist.
- 10 Klik på "**Finish**" i det viste "**InstallShield Wizard Complete**"-vindue.
- 11 Genvejsikonet **MDC Unified** bliver oprettet på skrivebordet efter installationen.

Afinstallation

- 1 Vælg **Indstillinger > Kontrolpanel** på menuen **Start**, og dobbeltklik på **Tilføj eller fjern programmer**.
- 2 Vælg **MDC Unified** på listen, og klik på **Rediger/fjern**.

"MDC" (Multiple Display Control) er et program, der gør det nemt at styre flere skærmenheder samtidig på en pc.

Hvad er MDC?

Tilslutning til MDC

Brug af MDC via RS-232C (standarder for serial datakommunikation)

Slut et serielt RS-232C-kabel til de serielle porte på pc'en og på skærmen.

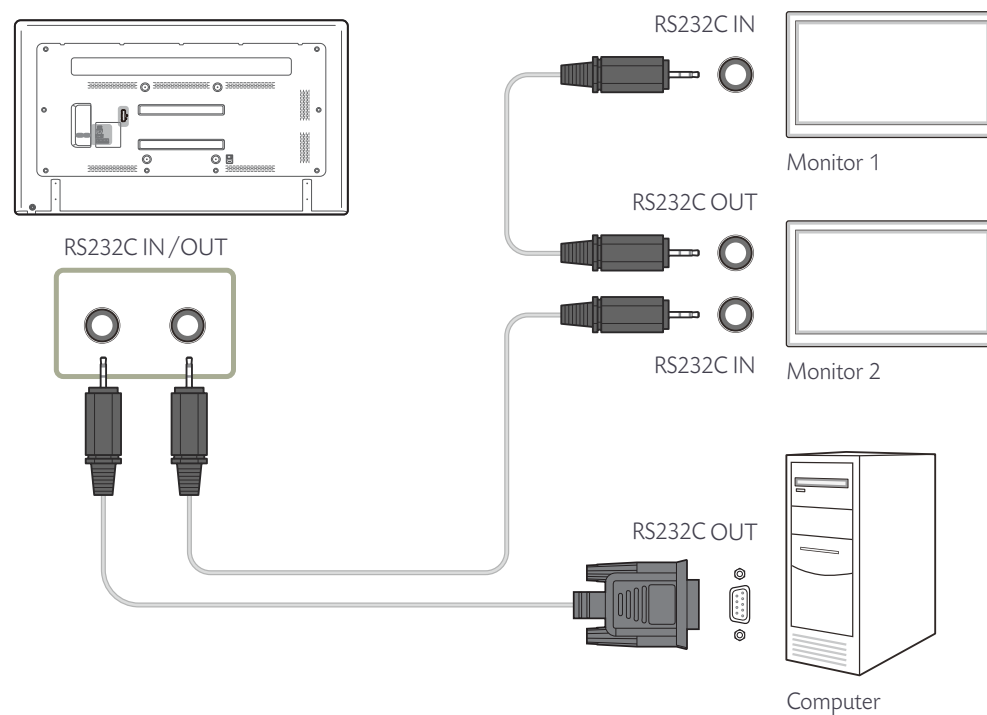

Brug af MDC via Ethernet

Indtast IP-adressen for den primære visningsenhed, og slut enheden til pc'en. Der kan oprettes forbindelse mellem to visningsenheder med et serielt RS-232C-kabel.

Tilslutning via et LAN-krydskabel

Der kan tilsluttes flere produkter med **RS232C IN/OUT**-porten på produktet.

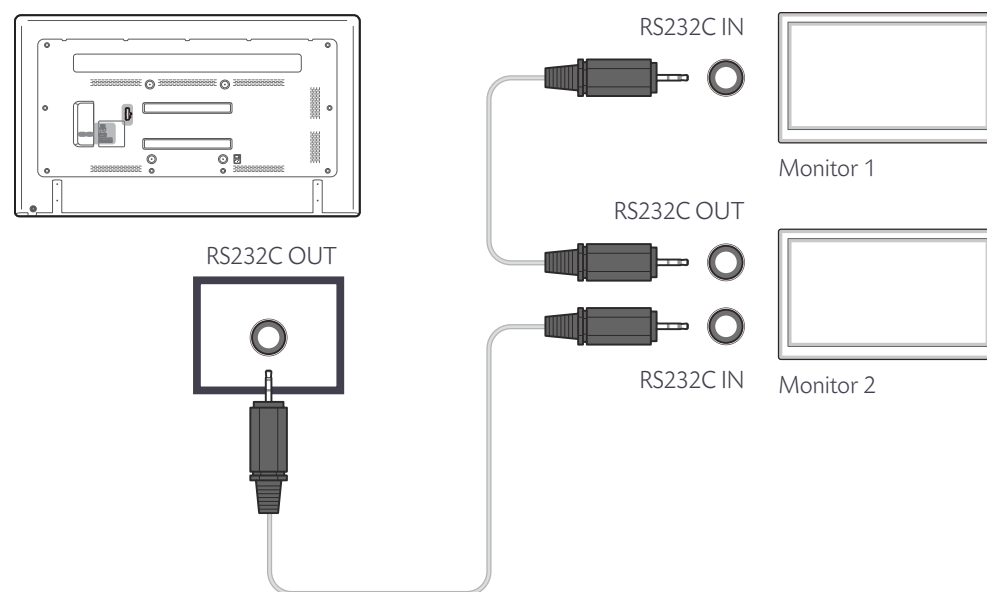

Tilslutningsstyring

Tilslutningsstyring indeholder **Tilslutningsliste** og **Redigeringsmuligheder for tilslutningsliste**.

Tilslutningsliste - Tilslutningsliste viser oplysninger for tilslutningerne som f.eks. tilslutningsindstilling (IP/COM, portnr., MAC og Tilslutningstype), tilslutningsstatus, **Set ID Range** og registrerede enheder.

Hver tilslutning kan indeholde maks. 100 enheder, som er tilsluttet serielt sammenkoblet. Alle de LFD'er, som registreres i en tilslutning, vises på enhedslisten, hvor brugeren kan oprette grupper og sende kommandoer til registrerede enheder.

Redigeringsmuligheder for tilslutningsliste – Redigeringsmuligheder for tilslutning omfatter **Add**, **Edit**, **Delete** og **Refresh**.

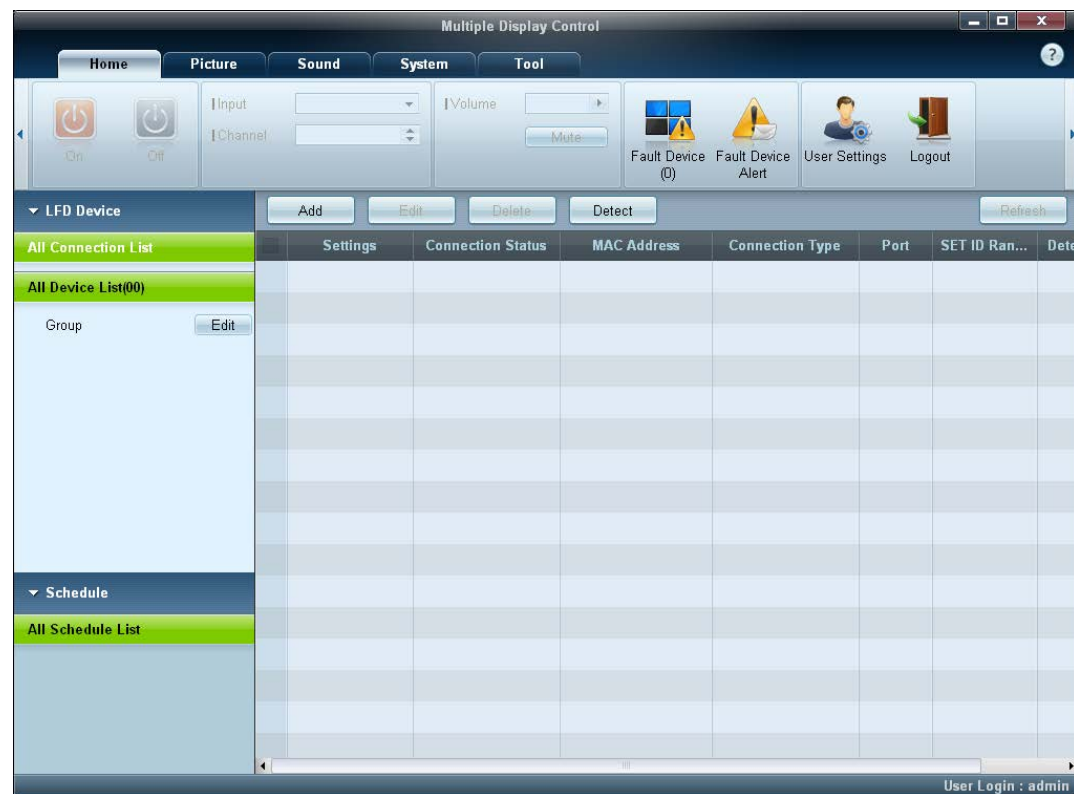

User Login

Når du starter programmet, vises brugerloginvinduet.

Login-id'et (**Username: admin**) og adgangskoden (**password: admin**) er som standard **admin**.

— Af sikkerhedsmæssige grunde bør du sørge for at ændre adgangskoden efter første login.

— Gå til **Home > User Settings** for at ændre adgangskoden.

Når du har logget på, vises [**User Login : admin**] nederst til højre i programmet.

For at logge på automatisk, når programmet genstartes, skal du markere afkrydsningsfeltet **Auto Login** i vinduet **User Login**.

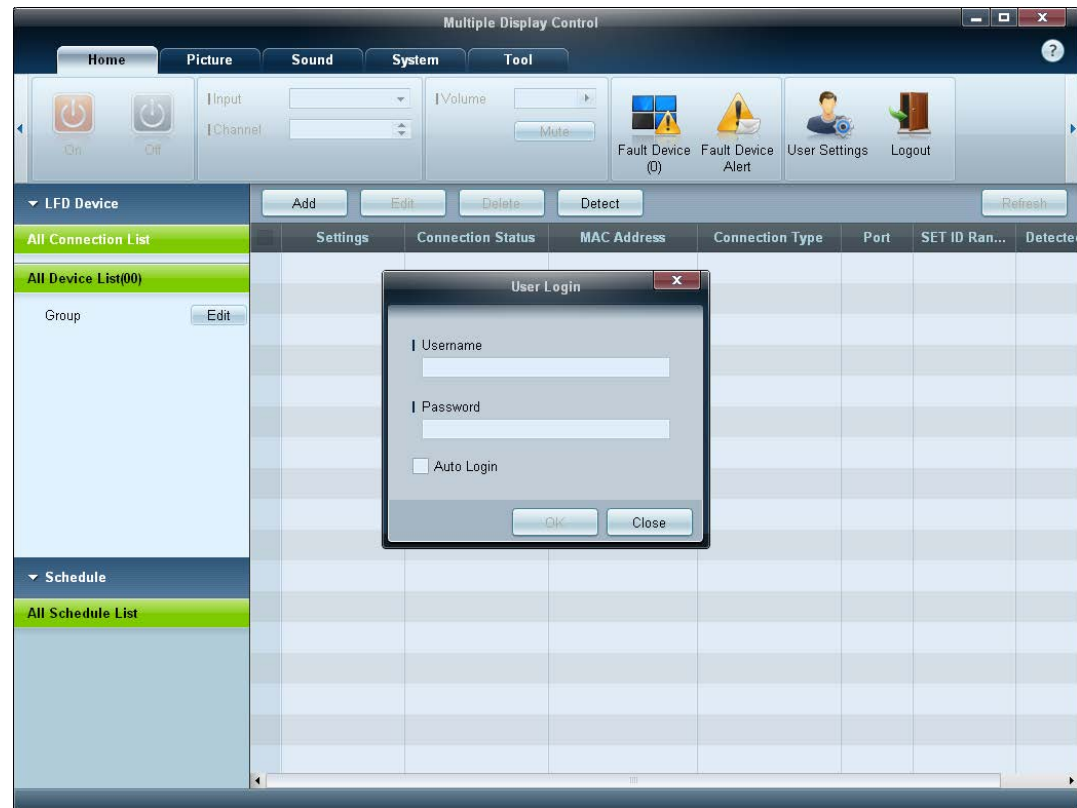

Auto Set ID

Funktionen **Auto Set ID** tildeler et indstillet id til alle de LFD'er, der er tilsluttet sammenkoblet i en valgt tilslutning.

Der kan maks. være 100 LFD'er i en tilslutning.

Det indstillede id tildeles sekventielt i den sammenkoblede kørsel fra 1 til 99 og til sidst til indstillet id 0.

— Id for det sidste hundrede LFD er indstillet til 0.

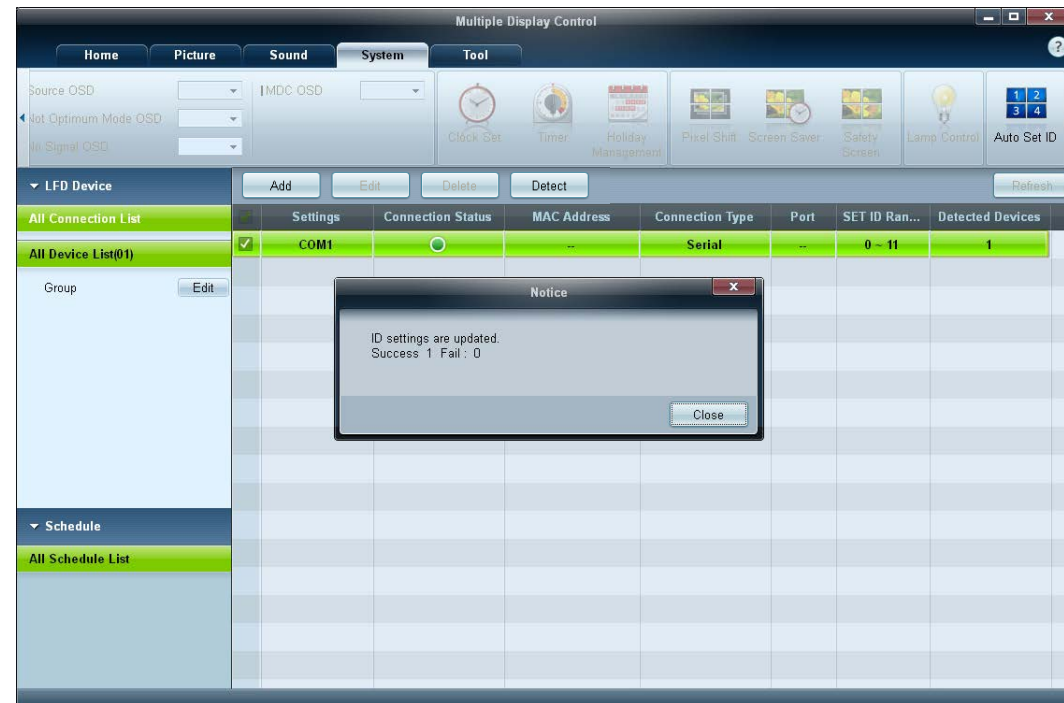

Kloning

Du kan bruge funktionen **Kloning** til at kopiere indstillingen for en LFD og derefter anvende den på flere valgte LFD'er.

Du kan vælge specifikke fanekategorier eller alle fanekategorier til kloningen med indstillingsvinduet til kopiering af indstilling.

— Du kan slette de indstillinger, du har konfigureret, ved at klikke på knappen **Paste Settings**.

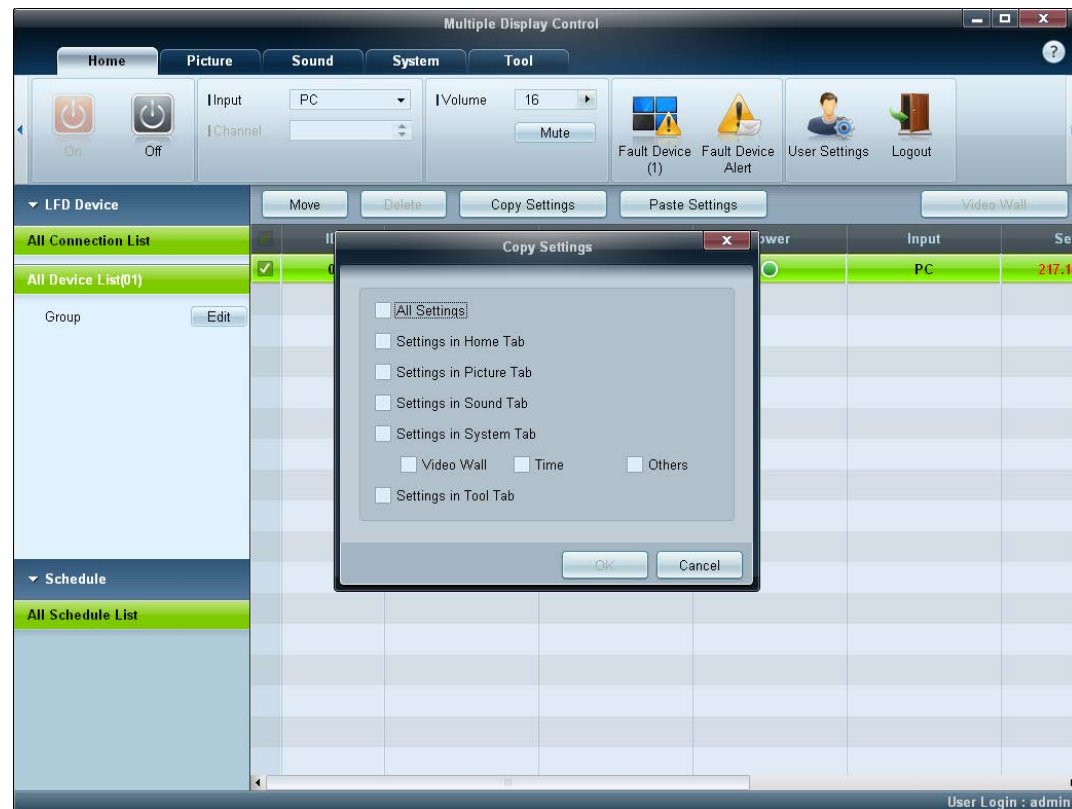

Kommandoen Forsøg igen

Denne funktion bruges til at angive det maksimale antal gange, MDC-kommandoen forsøges igen, hvis der ikke returneres noget svar, eller hvis der leveres et beskadiget svar fra en LFD.

Værdien for antal gentagede forsøg kan indstilles i vinduet med indstillinger for MDC.

Værdien for antal gentagne forsøg skal være mellem 1-10. Standardværdien er 1.

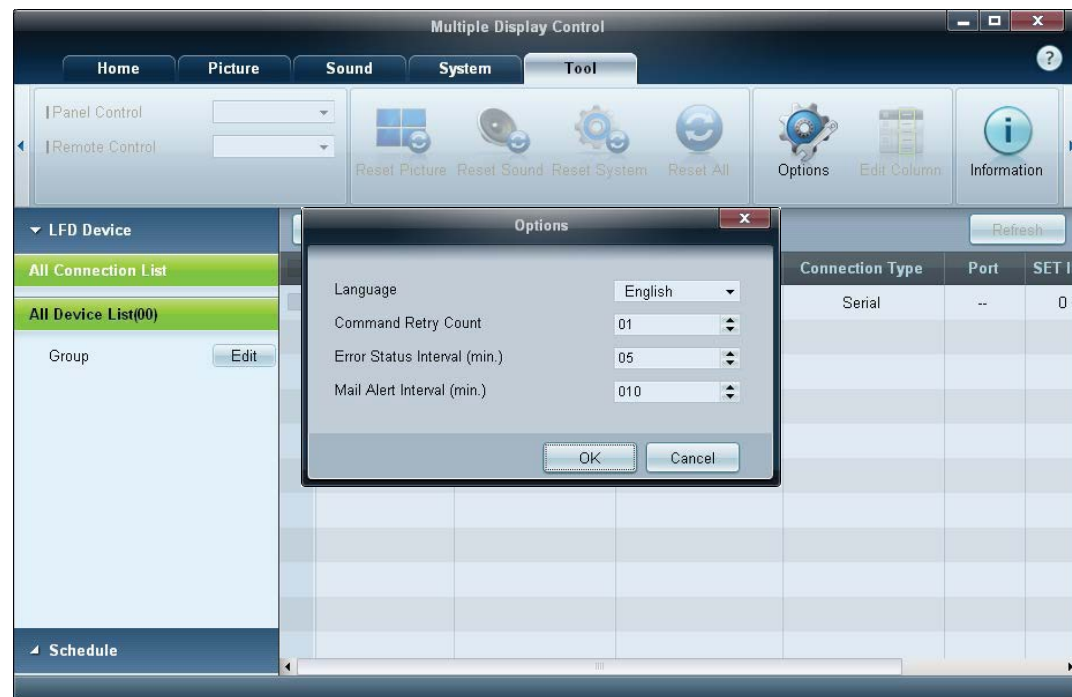

Kom i gang med MDC

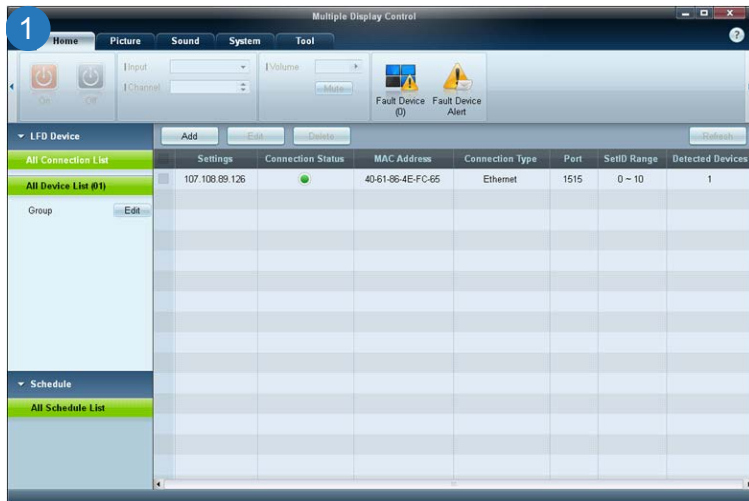

1 Du starter programmet ved at klikke på **Start** → **Programmer** → **Samsung** → **MDC Unified**.

Loginvinduet vises efter MDC-programmet startes.

Angiv bruger-id'et og adgangskoden.

- Standardbruger-id'et og adgangskoden er **admin**.
- Sørg for at ændre adgangskoden efter første login.



2 Klik på **Add** for at tilføje en visningsenhed.

SET ID Range: Vælg et interval for det entydige id, der knyttes til en skærm.

- Hvis der etableres forbindelse via RS232C, skal du gå til **Serial** og angive **COM Port**.
- Hvis der etableres forbindelse via **Ethernet**, skal du indtaste den IP-adresse, som var angivet for visningsenheden.

Opbygning af hovedskærm

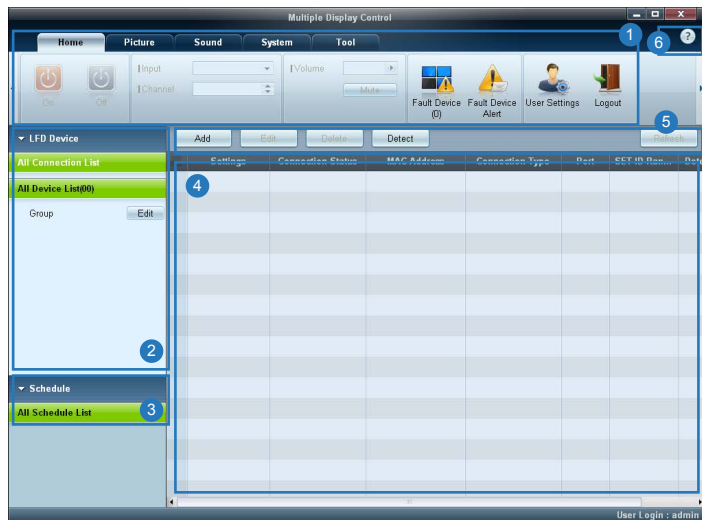

1 Menulinje

Skift status for en visningsenhed eller egenskaber for programmet.

2 Enhedskategori

Vis en liste over tilsluttede visningsenheder eller enhedsgrupper.

3 Planlægningskategori

Vis en liste over planlægninger for visningsenheder.

4 Indstil liste

Vælg den visningsenhed, du vil justere.

5 Redigér indstillet liste

Tilføj, rediger, omgrupper eller slet indstillinger.

6 Hjælpeemner

Vis hjælpeemner for programmet.

Menuer

Home



Du kan tænde eller slukke for en valgt enhed eller ændre indgangskilden eller lydstyrken for enheden.

Vælg visningsenheder fra listen over indstillinger, og vælg fanen **Home**.

Vælg et emne, og redigér den tilsvarende indstilling.

Strøm

- **On**: Tænd for en valgt skærm.
- **Off**: Sluk for en valgt skærm.

Input

- Indgangskilde: Skift indgangskilden.
 - De tilgængelige indgangskilder varierer afhængig af modeller af visningsenheder.
 - Indgangskilden kan kun ændres for tændte skærme.
- **Channel**: Skift kanal.
 - Tv-kanalen kan ændres med tasterne pil og ned.
 - Kanalen kan kun ændres, når indgangskilden er **TV**.
 - Der kan kun vælges registrerede kanaler.
 - Gælder kun modeller, der understøtter tv-apparater.

Volume



— Lydstyrken kan kun ændres eller sættes på lydløs for tændte skærme.

Volume

- Justér lydstyrken for en valgt visningsenhed.
- Lydstyrken kan ændres med skyderen inden for området 0 til 100.

Mute

- Aktivér eller deaktiver **Mute** for en valgt visningsenhed.
Mute deaktiveres automatisk, hvis **Volume** tilpasses, når **Mute** er aktiveret.

Advarsel



Fault Device

- Denne menu viser en liste over visningsenheder, som har følgende fejl – blæserfejl, temperaturfejl, fejl for lysterkesensor eller lampefejl.
- Vælg en visningsenhed fra listen. Knappen **Repair** aktiveres.
- Klik på knappen **Refresh** for at opdatere fejlstatus for visningsenheden. Den gendannede visningsenhed forsvinder fra **Fault Device List**.

Fault Device Alert

- Visningsenhed, hvor der registreres fejl, rapporteres med e-mail.
- Udfyld alle obligatoriske felter. Knapperne **Test** og **OK** deaktiveres.
Kontrollér, at der er angivet **Sender**-information og mindst én **Recipient**.

User Login

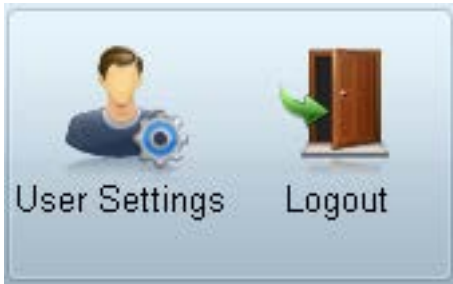

User Settings

- Tilføj, slet eller rediger loginoplysninger.

Logout

- Sådan logger du ud af den aktuelle brugerkonto:
- Klik på **Logout**. Meddelelsen "**Do you want to log admin out?**" vises
- Klik på **Yes**. Brugerloginvinduet vises.
- Klik på **Close**, hvis du ikke vil logge på. Programmet lukkes.

— Hvis du lukker programmet vha. **Logout**, vises loginvinduet, og du bliver bedt om at angive brugeroplysninger, også selvom afkrydsningsfeltet **Auto Login** er markeret.

Skærmjustering

Tilpasset

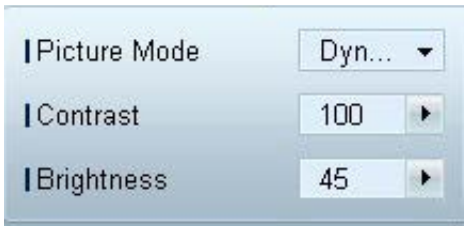

Skærmindstillingerne (kontrast, lystyrke osv.) kan justeres.

Vælg visningsenheder fra listen over indstillinger, og vælg fanen **Picture**.

Vælg et emne, og redigér den tilsvarende skærmindstilling.

Picture Mode

- Justér skærmtilstanden for den valgte visningsenhed.

Contrast

- Justér kontrasten på den valgte visningsenhed.

Brightness

- Justér lystyrken på den valgte visningsenhed.

Farve



- **Color** og **Tint (G/R)** er ikke tilgængelig, hvis indgangskilden er **PC**.
- **Color**, **Tint (G/R)**, **Color Tone** og **Color Temp.** er ikke tilgængelig, hvis både **PC Source** og **Video Source** er valgt.

Indstillinger

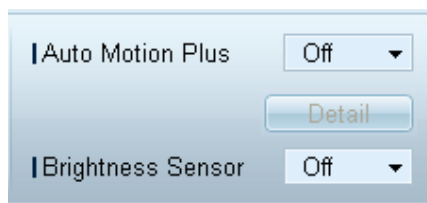

Color

- Justér farverne på den valgte visningsenhed.

Tint (G/R)

- Justér tonen på den valgte visningsenhed.

Color Tone

- Justér baggrundsfarvetonen på den valgte visningsenhed.

Color Temp.

- Justér farvetemperaturen på den valgte visningsenhed.

— Denne indstilling er aktiveret, hvis **Color Tone** er indstillet til **Off**.

HDMI Black Level

- Justér **HDMI Black Level** for den valgte visningsenhed.

Auto Motion Plus

Denne indstilling bruges til at vise dynamiske billeder.

- **Off**: Deaktiver funktionen **Auto Motion Plus**.
 - **Clear**: Indstil niveauet for **Auto Motion Plus** til klar. Denne tilstand er velegnet til at vise intense billeder.
 - **Standard**: Indstil niveauet for **Auto Motion Plus** til standard.
 - **Smooth**: Indstil niveauet for **Auto Motion Plus** til jævn. Denne tilstand er velegnet til at vise billeder jævnt.
 - **Custom**: Tilpas niveauet for skærmefterbilleder eller flimren.
 - **Demo**: Denne funktion viser teknologien ved **Auto Motion Plus**. Når tilstanden ændres, kan resultatet ses på venstre side af vinduet.
- **Auto Motion Plus** er muligvis ikke tilgængelig afhængig af produktet.
- **Detail**: Få vist udførlige oplysninger om den valgte visningsenhed.

Brightness Sensor

- Aktivér eller deaktiver **Brightness Sensor** for den valgte visningsenhed.
 - **Brightness Sensor** detekterer den omgivende lysintensitet og justerer automatisk skærmens lysstyrke.
- **Brightness Sensor** er muligvis ikke tilgængelig afhængig af produktet.

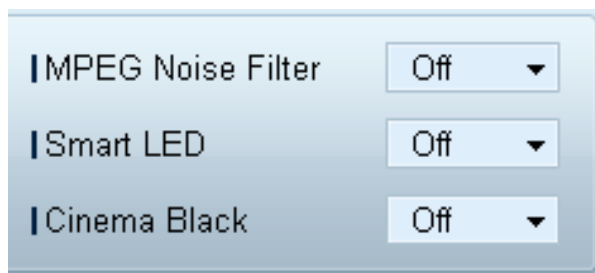

MPEG Noise Filter

Reducerer MPEG-støj for at forbedre billedkvaliteten.

- **Off** / **Low** / **Medium** / **High** / **Auto**

Smart LED

Kontrollerer LED-baggrundsbelysningen for at maksimere billedets klarhed.

Cinema Black

I filmtilstand nedtoner denne funktion de øverste og nederste områder på videobilledet for at skabe en mere fængslende visningsoplevelse.

- **Off**: Slår funktionen **Cinema Black** fra.
- **On**: Justerer nedtoningen øverst og nederst på skærmen, alt efter videoen.

Størrelse



Picture Size

- Justér skærmstørrelsen på den valgte visningsenhed.
- **Detail**-punktet vises, hvis **Picture Size** er indstillet til en tilstand, som understøtter detaljeret konfiguration.
- Knapperne +/- kan bruges til at justere **Zoom**.
- Skærmens placering kan ændres med knapperne op/ned/venstre/højre.

Detail

- Du kan få vist detaljer for den valgte skærmstørrelse.

PC Screen Adjustment

- Frekvensjustering eller finindstilling er tilgængelig via knapperne +/- i **Coarse** eller **Fine**.
- Du kan ændre skærmens placering ved at klikke på et af de fire billeder under **Position**.
- Du justerer frekvensen automatisk, finindstiller eller ændrer skærmens placering ved at klikke på **Auto Adjustment**.

Avancerede funktioner



3D Control

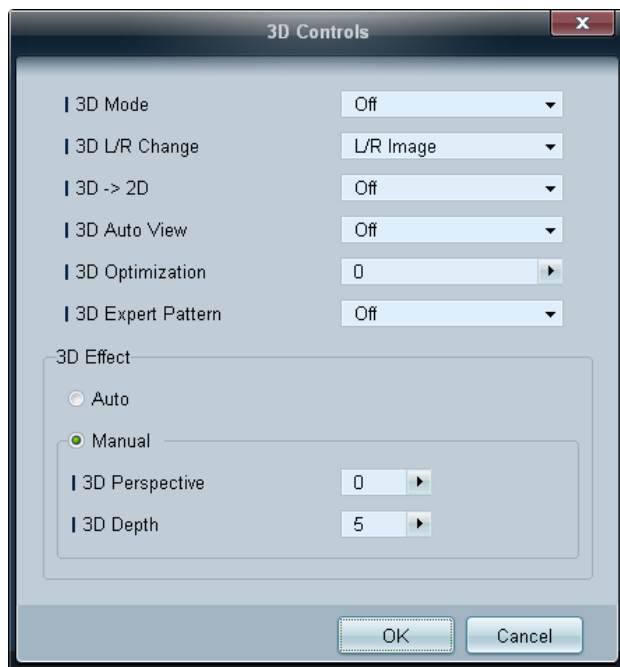

3D Mode

Vælg 3D-inputformatet.

3D L/R Change

Byt om på det venstre og højre billede.

3D → 2D

Viser kun billedet for venstre øje.

3D Auto View

Hvis du indstiller **3D Auto View** til **Message Notice**, vises der et pop-op-vindue, når produktet modtager et 3D-signal.

3D Optimization

Den overordnede justering af 3D-effekten.

3D Expert Pattern

Få vist et 3D-mønster.

3D Effect

Justér 3D-effekter som perspektiv og dybde for at opnå din foretrukne 3D-oplevelse.

- **Auto:** Justér automatisk indstillingerne for perspektiv og dybde i henhold til 3D-indgangskilden.
- **Manual:** Justér manuelt indstillingerne for perspektiv og dybde.

Advanced Settings

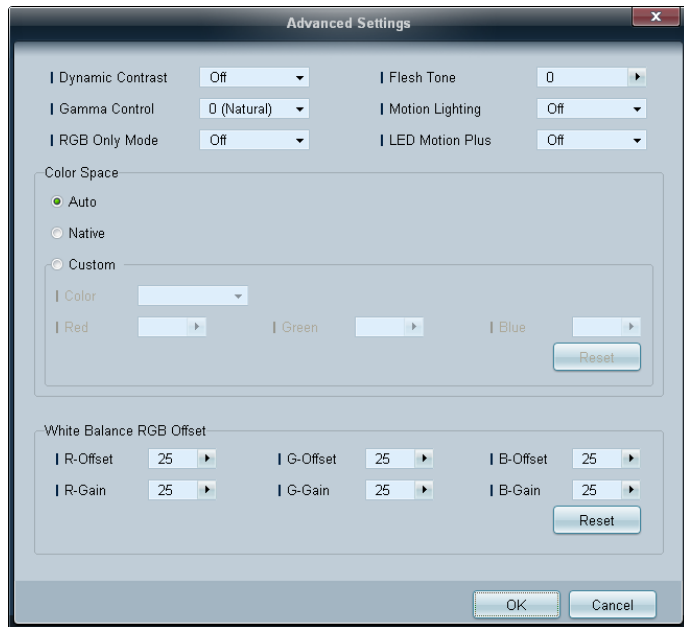

Dynamic Contrast

Justér skærmmkontrasten.

Gamma Control

Justér den primære farveintensitet.

RGB Only Mode

Viser farverne **Red**, **Green** og **Blue** med henblik på at foretage finjusteringer af nuance og mæthed.

Flesh Tone

Forstærker lyserød "hudfarve".

Motion Lighting

Reducerer strømforbruget ved at reducere skærmens lysstyrke, når billedet på skærmen bevæger sig.

LED Motion Plus

Fjerner slør og rystelser fra scener med mange, hurtige bevægelser for at opnå et tydeligere billede.

Color Space

Justerer det farveområde og den farvevariation, der er tilgængelig til at skabe billeder.

- **Auto** / **Native** / **Custom**
 - Hvis du vil justere **Color**, **Red**, **Green**, **Blue** og **Reset**, skal du indstille **Color Space** til **Custom**.

White Balance

Justér farvetemperaturen for et mere naturligt billede.

- **R-Offset** / **G-Offset** / **B-Offset**
Justér mørkheden for hver farve (rød, grøn, blå).
- **R-Gain** / **G-Gain** / **B-Gain**
Justér lysstyrken for hver farve (rød, grøn, blå).
- **Reset**
Nulstiller **White Balance** til standardindstillingerne.

Lydjustering



- **Bass**- eller **Treble**-punktet deaktiveres, hvis punktet ikke understøttes af den valgte indstilling.

Du kan ændre lydindstillingerne.

Vælg visningsenheder fra listen over indstillinger, og vælg fanen **Sound**.

Bass

- Justér bassen for den valgte visningsenhed.

Treble

- Justér diskanten for den valgte visningsenhed.

Balance(L/R)

- Justér lydstyrken i venstre og højre højtaler på den valgte visningsenhed.

SRS TS XT

- Aktivér eller deaktiver **SRS TS XT**-effekten for den valgte visningsenhed.

Systemkonfiguration

Video Wall



Vælg visningsenheder fra listen over indstillinger, og vælg fanen **System**.

Funktionen **Video Wall** kan anvendes til at vise en del af et helt videobillede eller gentage det samme billede på hver af de tilsluttede visningsenheder.

— **Video Wall** er kun aktiveret, når der er enheder i gruppen.

Video Wall

- Aktivér eller deaktiver **Video Wall**.

Format

- Vælg det format, der skal vises på den opdelte skærm.

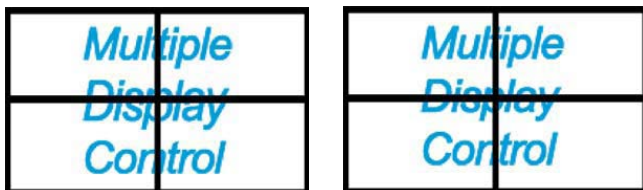

Full

Natural

PIP



- Grundlæggende information til justering af PIP vises på menuskærmen.
- PIP vil blive deaktiveret, når **Video Wall** er indstillet til **On**.
- Bemærk, at **Picture Size** er deaktiveret, når PIP er indstillet til **On**.

H

- Vælg antal vandrette visningsenheder.
- Der kan højst arrangeres 15 skærme i en række.
 - Der kan maks. tildeles 6 til **V**, hvis 15 er tildelt **H**.

V

- Vælg antal lodrette visningsenheder.
- Der kan højst arrangeres 15 skærme i en række.
 - Der kan maks. tildeles 6 til **H**, hvis 15 er tildelt **V**.

Screen Position

- Vis skærmes layout (konfigureret med skærmopdeleren), eller skift layoutet efter ønske.
- **Screen Position** og **Preview** er aktiveret, når **Video Wall** er aktiveret.
- Bemærk, at hvis der er valgt flere indstillinger, er **Preview** kun aktiveret, hvis indstillingerne for **H** og **V** matcher layoutet for de valgte indstillinger.
- Du kan ændre **Position** ved at vælge et sæt og trække det til den nye placering.
 - Omfanget af indstillingen for skærmopdeleren kan variere i forhold til modellen.

PIP Size

- Vis **PIP Size** for den aktuelle visningsenhed.

PIP Source

- Vælg en PIP-indgangskilde.

Sound Select

- Vælg og aktivér lyden fra enten den primære skærm eller en sekundær skærm.

Channel

- Kanalen kan ændres, hvis **PIP Source** er **TV**.

Generelt



User Auto Color

- Justér skærmens farver automatisk.
 - Kun tilgængelig i tilstanden **PC**.

Auto Power

- Indstil produktet til automatisk start.

Standby Control

- Indstil standbytilstand til at aktivere, hvis der ikke registreres en indgangskilde.

Blæser & temperatur

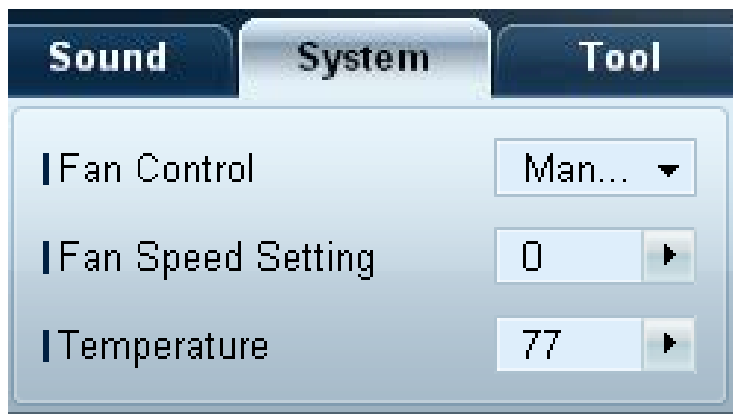

Konfigurer de indstillinger, der er nødvendige for at registrere blæserhastighed og intern temperatur for produktets beskyttelse.

Fan Control

- Vælg en metode til at konfigurere blæserhastighed.

Fan Speed Setting

- Konfigurer blæserens hastighed.

Temperature

- Registrer den interne temperatur ved at angive temperaturområde.

Sikkerhed

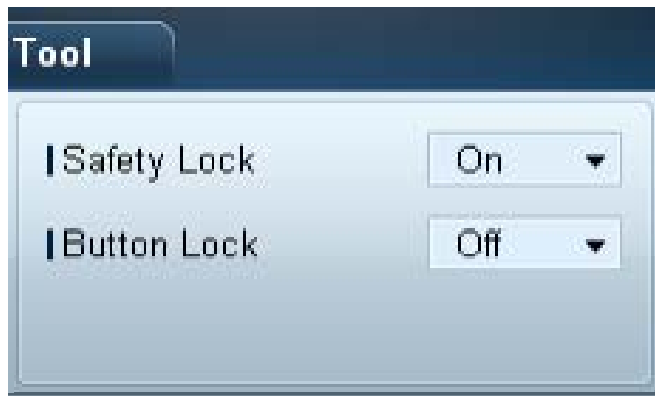

Safety Lock

- Lås skærmmenuerne.
 - Du låser menuerne op ved at indstille **Safety Lock** til **Off**.

Button Lock

- Lås knapperne på visningsenheden.
 - Du låser knapperne op ved at indstille **Button Lock** til **Off**.

OSD-display



Source OSD

- Vælg, om der skal vises en meddelelse, når **Source** ændres.

Not Optimum Mode OSD

- Vælg, om der skal vises en meddelelse, når der vælges en ikke-kompatibel tilstand.

No Signal OSD

- Vælg, om der skal vises en meddelelse, når der ikke er et indgangssignal.

MDC OSD

- Vælg, om der skal vises en meddelelse, når indstillingerne ændres af MDC'en.

Time



Clock Set



Redigér den aktuelle tid på den valgte skærm efter den tid, der er indstillet på en pc.
Hvis tiden ikke er indstillet på visningsenheden, vises der nulværdier.

Timer

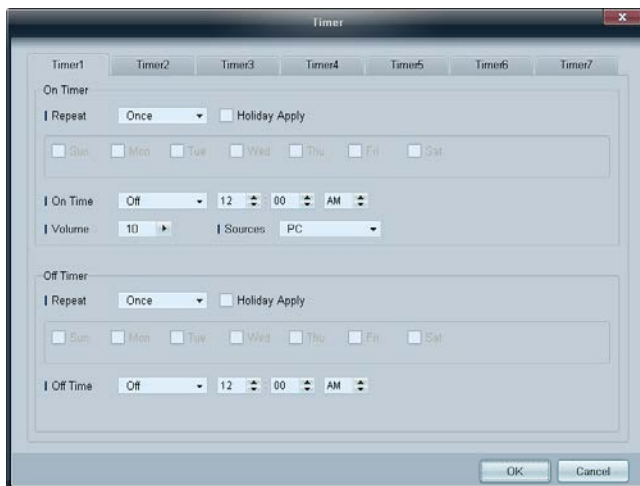

On Timer

- **Repeat:** Angiv den periode, hvori du vil gentage den valgte **Timer**.
Once, EveryDay, Mon~Fri, Mon~Sat, Sat~Sun, Manual
- **Holiday Apply:** **Holiday Management**-indstillingerne kan anvendes på **Timer**.
- **On Time:** Indstil tiden til at tænde for den valgte visningsenhed.
- **Volume:** Angiv lydstyrken for visningsenheden, når den tændes af **On Time**.
- **Source:** Angiv indgangskilde for visningsenheden, når den tændes af **On Time**.

Off Timer

- **Repeat:** Angiv den periode, hvori du vil gentage den valgte **Timer**.
Once, EveryDay, Mon~Fri, Mon~Sat, Sat~Sun, Manual
- **Holiday Apply:** **Holiday Management**-indstillingerne kan anvendes på **Timer**.
- **Off Time:** Indstil tiden til at slukke for den valgte visningsenhed.

— Afkrydsningsfelterne til at vælge ugedage nedenfor **Repeat** aktiveres kun, hvis **Manual** er valgt.

Holiday Management

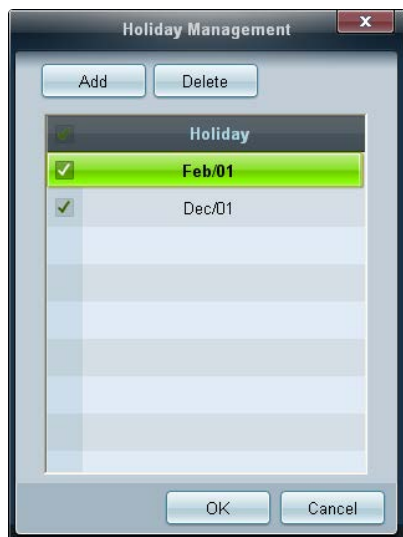

Holiday Management gør det muligt for dig at forhindre enheder, som er indstillet til at blive tændt af **Timer**, fra at tænde på en bestemt dato.

— **Holiday Management** kan aktiveres eller deaktiveres i indstillingsmenuen for **Timer**.

- **Add**: Du kan angive ferier.

Klik på knappen **Add** i vinduet **Holiday Management**.



- **Delete** : Slet ferier. Markér de tilsvarende afkrydsningsfelter, og klik på denne knap.
- Liste over ferier: Vis en liste over ferier, som du har tilføjet.

Screen Burn Protection

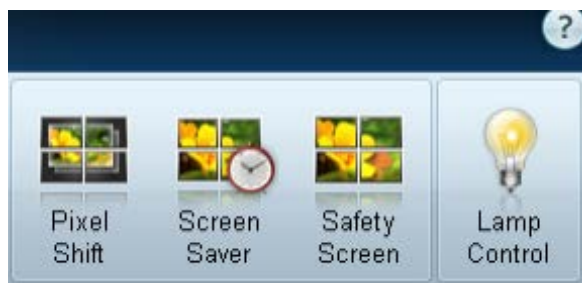

Pixel Shift

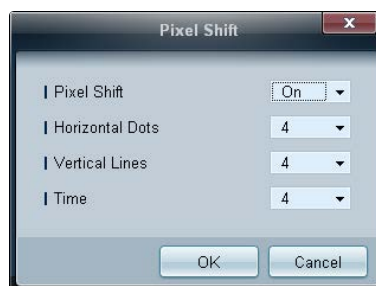

Flyt skærmen en anelse ved bestemte tidsintervaller for at forhindre skærmefterbilleder.

Screen Saver



— **Period (Hour)** og **Time (Sec)** kan konfigureres, når **Repeat** er valgt.

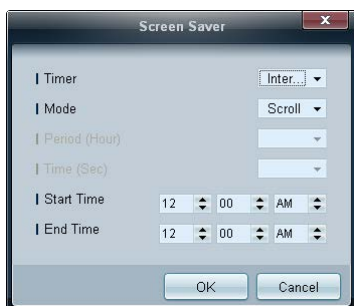

— **Start Time** og **End Time** kan konfigureres, når **Interval** er valgt.

Denne funktionen forhindrer skærmefterbilleder, når skærmen på det valgte visningsenhed er i standby i længere tid.

Timer: Du kan indstille timeren for **Screen Saver**.

- **Off**
- **Repeat:** Vis billedets mønster til efterbilled-forhindring, der er indstillet i **Mode** ved angivne tidsintervaller (**Period**).
- **Interval:** Vis billedets mønster til efterbilled-forhindring, der er indstillet i **Mode** for en angivet tidsperiode (fra **Start Time** til **End Time**).
- **Mode:** Vælg et skærmbeskyttelsesmønster til visning.
- **Period (Hour):** Angiv det tidsinterval, der skal aktivere funktionen **Screen Saver**.
 - Indstillingen aktiveres kun, når **Repeat** er valgt for **Timer**.
- **Time (Sec):** Angiv den varighed, hvor funktionen **Screen Saver** skal være aktiveret.
 - Indstillingen aktiveres kun, når **Repeat** er valgt for **Timer**.
- **Start Time:** Indstil starttidspunktet for visning af pauseskærmen.
 - Indstillingen aktiveres kun, når **Interval** er valgt for **Timer**.
- **End Time:** Indstil sluttidspunktet for visning af pauseskærmen.
 - Indstillingen aktiveres kun, når **Interval** er valgt for **Timer**.

Safety Screen

Funktionen **Safety Screen** kan bruges til at forhindre skærmefterbilleder, når der vises et stationært billede på skærmen af en visningsenhed i en længere periode.



Lamp Control

Lamp Control anvendes til at justere baggrundsbelysningen for at reducere strømforbruget.

Justér baggrundsbelysningen automatisk for den valgte visningsenhed på et specificeret tidspunkt.

Hvis **Manual Lamp Control** justeres, skifter **Auto Lamp Control** automatisk til **Off**.

Justér baggrundsbelysningen manuelt på den valgte visningsenhed.

Hvis **Auto Lamp Control** justeres, skifter **Manual Lamp Control** automatisk til **Off**.

- **Ambient Light: Ambient Light** registrerer omgivende lysintensitet og justerer automatisk skærmens lysstyrke på alle LFD'er i den samme serielle kæde.



Ticker

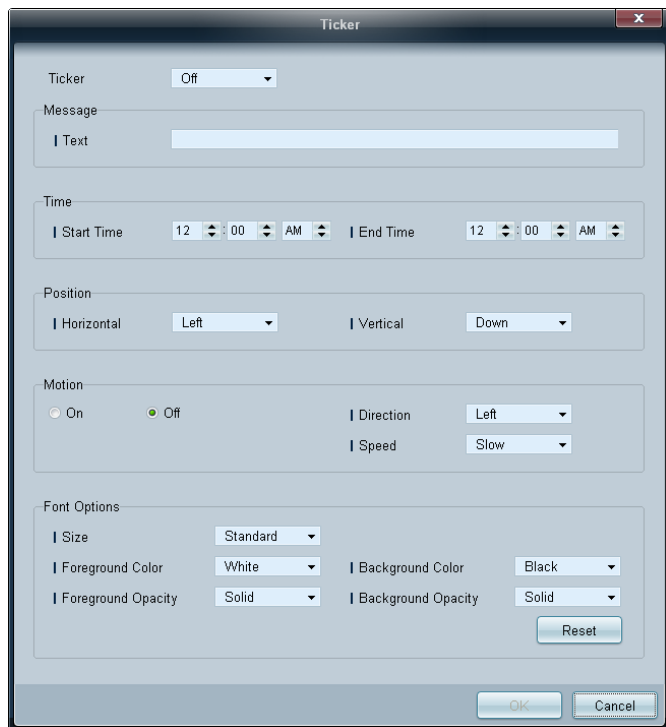

The screenshot shows a 'Ticker' configuration window with the following sections:

- Ticker:** A dropdown menu set to 'Off'.
- Message:** A text input field labeled 'Text'.
- Time:** Two time pickers for 'Start Time' and 'End Time', both set to 12:00 AM.
- Position:** Two dropdown menus for 'Horizontal' (set to 'Left') and 'Vertical' (set to 'Down').
- Motion:** Radio buttons for 'On' and 'Off' (selected), and dropdown menus for 'Direction' (set to 'Left') and 'Speed' (set to 'Slow').
- Font Options:** Four dropdown menus for 'Size' (Standard), 'Foreground Color' (White), 'Background Color' (Black), and 'Foreground Opacity' (Solid). There is also a 'Background Opacity' dropdown set to 'Solid'.

At the bottom right of the font options is a 'Reset' button. At the very bottom of the window are 'OK' and 'Cancel' buttons.

Indtast tekst, mens et video eller et billede vises, og få vist teksten på skærmen.

Ticker

Aktivér eller deaktiver **Ticker**.

- **Off / On**

Message

Indtast en besked, der skal vises på skærmen.

Timer

Indstil **Start Time** og **End Time** for at få vist en besked (**Message**).

Position

Vælg en retning for at få vist en besked (**Message**) fra **Horizontal** og **Vertical**.

Motion

Angiv **Direction** og **Speed** for at få vist en besked (**Message**).

Font Options

Angiv beskedens **Size**, **Foreground Color**, **Foreground Opacity**, **Background Color** og **Background Opacity**.

Funktionsindstillinger

Sikkerhed



- **Panel Control:** Tænd eller sluk for skærmen på en visningsenhed.
- **Remote Control:** Aktivér eller deaktiver fjernbetjening.

Nulstilling



- **Reset Picture:** Nulstil skærmindstillingerne.
- **Reset Sound:** Nulstil lydindstillingerne.
- **Reset System:** Nulstil systemindstillingerne.
- **Reset All:** Nulstil indstillinger for skærm, lyd og system på samme tid.

Redigeringskolonne

Options

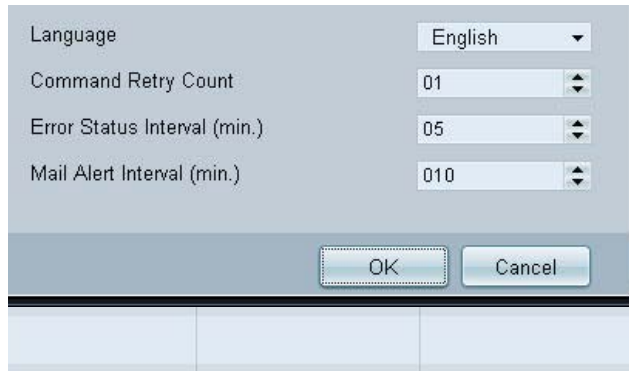

The Options dialog box contains the following settings:

Parameter	Value
Language	English
Command Retry Count	01
Error Status Interval (min.)	05
Mail Alert Interval (min.)	010

Buttons: OK, Cancel

Konfigurer indstillingerne for de elementer, der skal vises på skærmoversigten.

- **Language:** Vælg det sprog, der skal benyttes i MDC-programmet. Når du har valgt et sprog, skal du genstarte MDC-programmet for at anvende det valgte sprog.
- **Command Retry Count:** Angiv antallet af gentagne forsøg, når en kommando mislykkes.
- **Error Status Interval:** Angiv tidsintervallet for, hvornår der sendes en forespørgsel til visningsenheden om at kontrollere, hvis der forekommer en "**Fault Device**".
- **Mail Alert Interval:** Angiv tidsintervallet for e-mail-meddelelser, i tilfælde af "**Fault Device**"-fejl.

Edit Column



The Edit Column dialog box shows a list of items to be displayed in the column:

Item	Selected
ID	<input checked="" type="checkbox"/>
Type	<input checked="" type="checkbox"/>
Power	<input checked="" type="checkbox"/>
Input	<input checked="" type="checkbox"/>
Setting	<input checked="" type="checkbox"/>
Picture Size	<input checked="" type="checkbox"/>
Lamp	<input checked="" type="checkbox"/>
Wall Position	<input checked="" type="checkbox"/>
Temp. Status	<input type="checkbox"/>
B/R Sensor	<input type="checkbox"/>
Fan	<input type="checkbox"/>
Current Temp.	<input type="checkbox"/>
Mac Address	<input type="checkbox"/>
Timer	<input type="checkbox"/>
PIP Size	<input type="checkbox"/>
PIP Source	<input type="checkbox"/>

Buttons: Up, Down, Show, Hide, Default, Ok, Cancel

Vælg de punkter, som du vil vise på listen med indstillinger.

Monitor Window

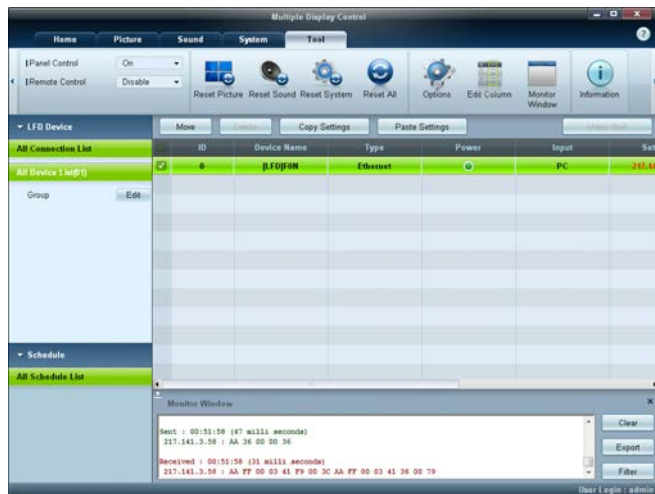

Der vises et vindue med oplysninger om dataoverførslen mellem computeren og skærmene.

- [Filter](#)

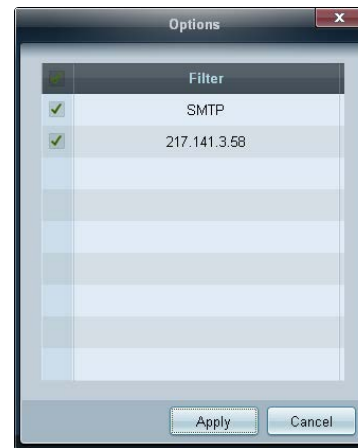

Information

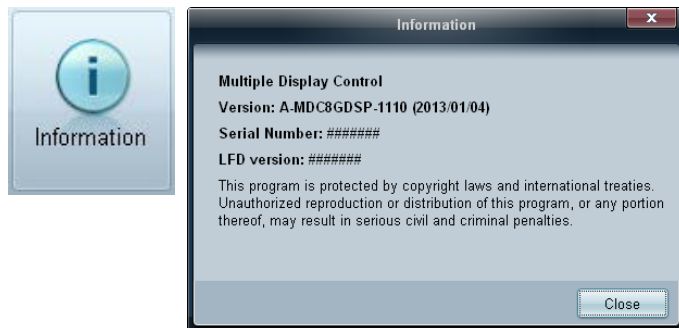

Vis programinformation.

Andre funktioner

Ændring af størrelse på et vindue

Anbring musemarkøren i hjørnet af programvinduet. Der vises en pil.

Flyt pilen for at tilpasse størrelsen på programvinduet.

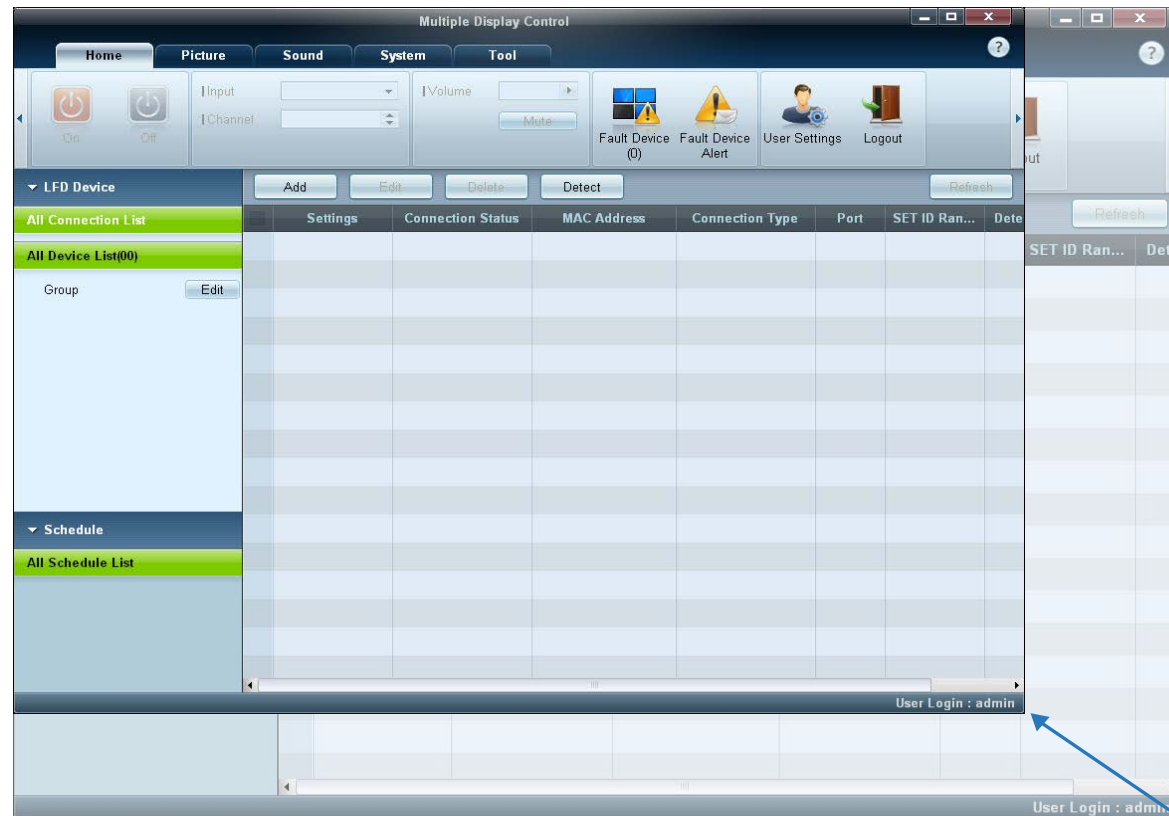

Gruppeadministration

Oprettelse af grupper

Opret grupper og administrer listen over indstillinger på gruppebasis.

— Dobbelte gruppenavne kan ikke bruges.

1 Højreklik og vælg **Group** → **Edit** på visningsenhedens listesektion i venstre side af programvinduet.

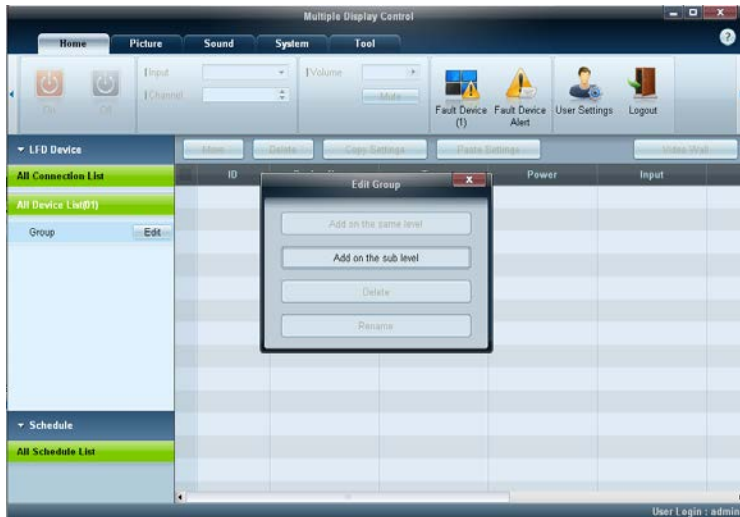

2 Klik på **Add on the same level** eller **Add on the sub level** i det **Edit Group**-vinduet, der vises.

- **Add on the same level:** Opret en gruppe på samme niveau som den valgte gruppe.

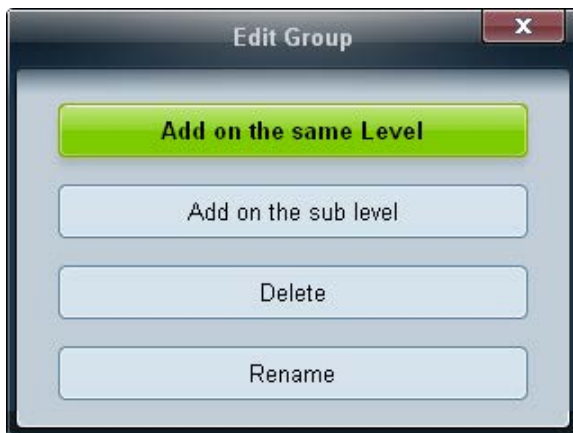

— Knappen **Add on the same level** er kun aktiveret, hvis der er oprettet mindst én gruppe.

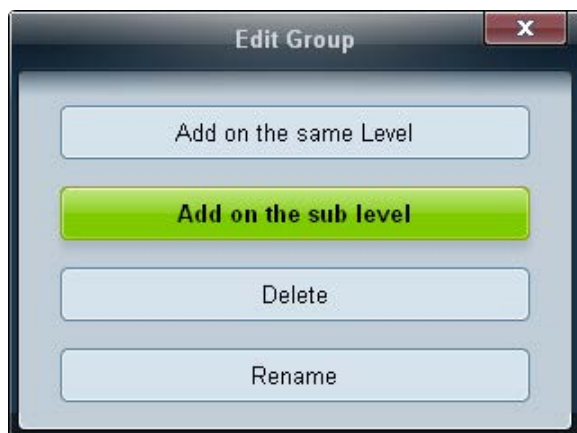

- **Add on the sub level:** Opret en undergruppe under den valgte gruppe.
- 3 Indtast gruppenavnet.

Sletning af grupper

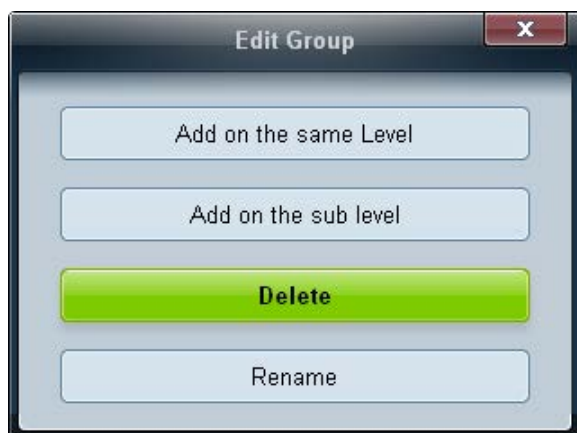

- 1 Vælg et gruppenavn, og klik på **Edit**.
- 2 Klik på **Delete** i det **Edit Group**-vindue, der vises.
- 3 Klik på **Yes**. Gruppen slettes.

Omdøbning af grupper

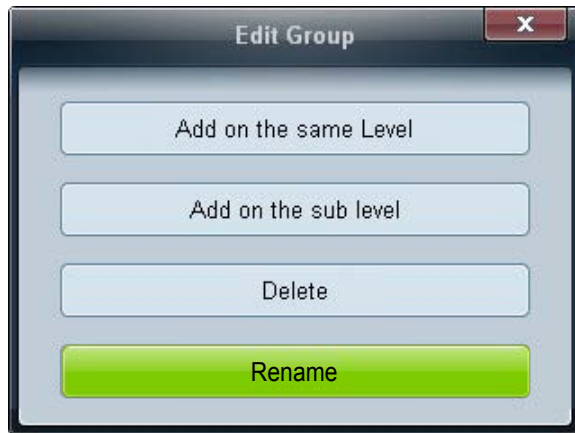

- 1 Vælg et gruppenavn, og klik på **Edit**.
- 2 Klik på **Rename** i det **Edit Group**-vindue, der vises.
- 3 Hvis der vises en markør i det gamle gruppenavn, skal du indtaste et nyt gruppenavn.

Planlægningshåndtering

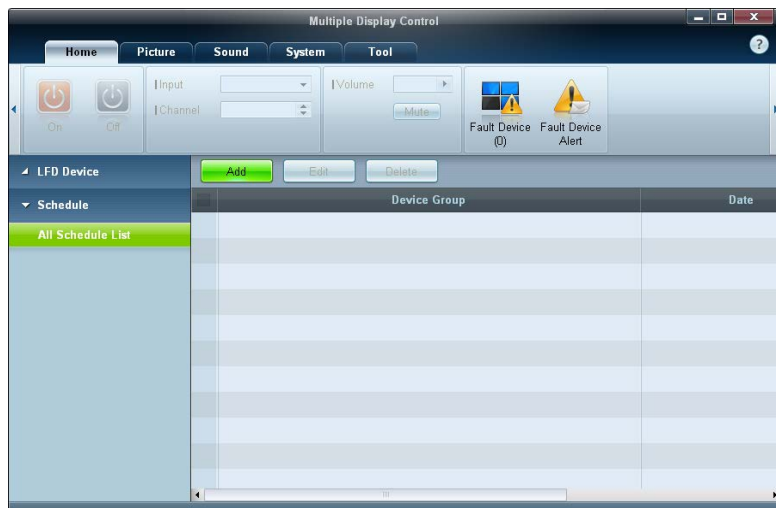

Oprettelse af planlægninger

Opret og registrer en planlægning på gruppebasis.

- 1 Klik på **All Schedule List** i planlægningsafsnittet i venstre side af programvinduet. Knappen **Add** aktiveres i midten.

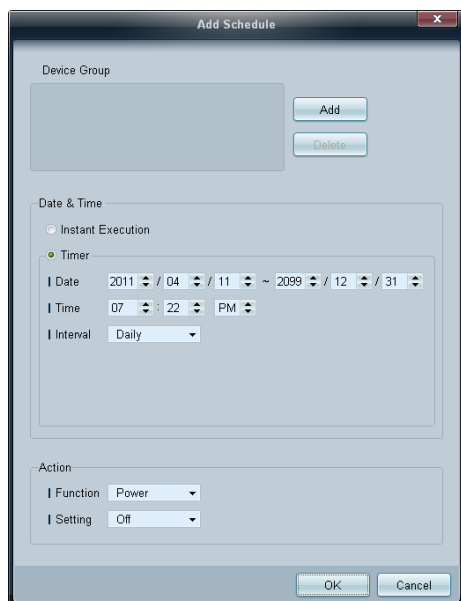

- 2 Klik på knappen **Add**. Vinduet **Add Schedule** vises.
- 3 Klik på **Add** under **Device Group**-punktet og vælg den gruppe, du vil føje en planlægning til.



- 4 Vælg **Date&Time/Action**, og klik på **OK**. Planlægningen tilføjes, og der vises en liste over planlægninger i vinduet med indstillede lister.
 - **Device Group**: Vælg en gruppe.
 - **Date&Time**
 - Instant Execution**: Kør planlægningen med det samme.
 - Timer**: Indstil dato, tidspunkt og interval til at køre planlægningen.
 - **Action**: Vælg en funktion, som skal aktiveres på det bestemte tidspunkt og interval.

Planlægningsændringer

Du kan ændre en planlægning ved at vælge den og klikke på **Edit**.

Sletning af planlægning

Du kan slette en planlægning ved at vælge den og klikke på **Delete**.

- Dette program fungerer nogle gange forkert pga. et kommunikationsproblem mellem pc'en og skærmen eller elektromagnetiske stråler, der udsendes fra elektroniske enheder tæt på.

Problemløsningsvejledning

Problem	Løsning
Den skærm, du vil styre, vises ikke i oversigten med systeminformationer.	<ol style="list-style-type: none"> 1 Kontrollér tilslutningen af RS232C-kablet (kontrollér, at kablet er sluttet til den korrekte serielport). 2 Kontrollér, at der ikke er tilsluttet en anden skærm med det samme ID. Tilslutning af skærme med det samme kan medføre, at skærmen ikke vises pga. datakollision. 3 Kontrollér, at skærmens id er inden for området 0 til 99. (Skift id'et ved hjælp af menuen Skærm.) <ul style="list-style-type: none"> — For en skærm, der understøtter et ID i området 0 til 99, skal ID'et indstilles mellem 0 og 99.
Den skærm, du vil styre, vises ikke i andre kontrollers infogitter.	<p>Kontrollér, at skærmen er tændt. (Se strømstatussen i oversigten med systeminformationer.)</p> <p>Sørg for at vælge den indgangskilde, som skærmen er tilsluttet.</p>
Følgende meddelelse vises flere gange.	Kontrollér, at den skærm, du vil styre, er valgt.
	
Skærme tændes eller slukkes på forskellige tidspunkter, selvom On Time eller Off Time er indstillet.	Justér tiden på pc'en for at synkronisere tiden mellem de tilsluttede skærme.
Fjernbetjeningen fungerer ikke.	Fjernbetjeningen virker muligvis ikke, hvis RS-232C-kablet er fjernet, eller programmet lukkes unormalt, mens funktionen Remote Control er Disable . For at løse dette: Kør programmet igen, og indstil Remote Control til Enable .

Sådan vises egenskaber, når der anvendes flere skærme

- 1 Når ingen skærm er valgt: Standardværdien vises.
- 2 Når én skærm er valgt: Indstillinger for den valgte skærm vises.
- 3 Når to skærme er valgt (f.eks. i rækkefølgen **ID 1** og **ID 3**): Indstillingerne for **ID 1** vises før indstillingerne for **ID 3**.
- 4 Når afkrydsningsfeltet **All+Select** er valgt, og alle skærme er valgt: Standardindstillingerne vises.

Kapitel 05

Skærmjustering

Konfigurer **Picture**-indstillingerne (**Backlight**, **Color Tone** osv.).

– Layoutet af indstillingerne på menuen **Picture** kan variere afhængigt af produktet

Picture Mode

MENU  → **Picture** → **Picture Mode** → ENTER 

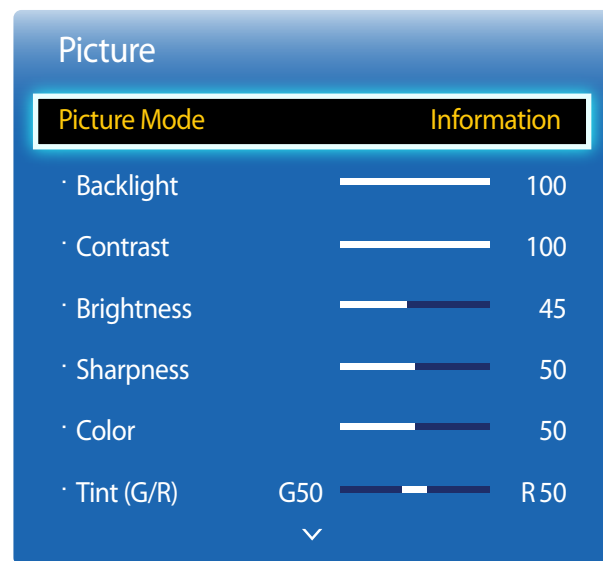

– Det viste billede kan variere afhængigt af modellen.

Vælg en billedtilstand (**Picture Mode**), der passer til det miljø, hvor produktet skal anvendes.

Forskellige muligheder for **Picture Mode** vises, afhængigt af den valgte indgangskilde.

Hvis inputkilden er PC, HDMI(PC)

- **Information:** Denne tilstand nedsætter øjnenes træthed og er velegnet til visning af informationer på offentlige steder.
- **Advertisement:** Denne tilstand er velegnet til at vise videoindhold og inden/udendørs reklamer.

Hvis inputkilden er HDMI(AV)

- **Dynamic:** Denne tilstand er velegnet, hvis det omgivende lys er stærkt.
- **Standard:** Denne tilstand er generelt velegnet til alle miljøer.
- **Natural:** Velegnet til at reducere belastning af øjne.
- **Movie:** Denne tilstand nedsætter øjnenes træthed.

Backlight / Contrast / Brightness / Sharpness / Color / Tint (G/R)

MENU  → **Picture** → ENTER 

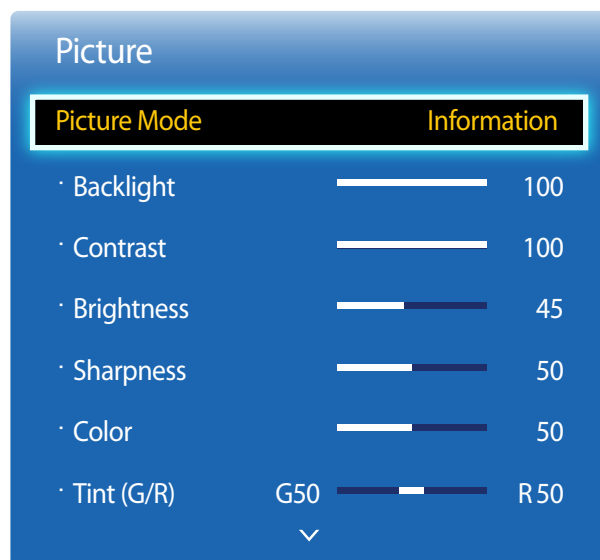

– Det viste billede kan variere afhængigt af modellen.

Produktet har flere funktioner til at justere billedkvaliteten.

Indgangskilde	Picture Mode	Brugerdefinerbare indstillinger
PC, HDMI (når en pc er tilsluttet)	Information	Backlight / Contrast / Brightness / Sharpness
	Advertisement	Backlight / Contrast / Brightness / Sharpness
HDMI (720p, 1080i, 1080p)	Dynamic, Standard, Natural, Movie	Backlight / Contrast / Brightness / Sharpness / Color / Tint (G/R)

— Når du foretager ændringer af **Backlight, Contrast, Brightness, Sharpness, Color** eller **Tint (G/R)**, justeres OSD i overensstemmelse hermed.

— Du kan justere og gemme indstillinger for hver eksterne enhed, der er tilsluttet til en indgang på produktet.

— Hvis billedets lysstyrke mindskes, reduceres strømforbruget.

Picture Size

MENU  → Picture → Picture Size → ENTER 

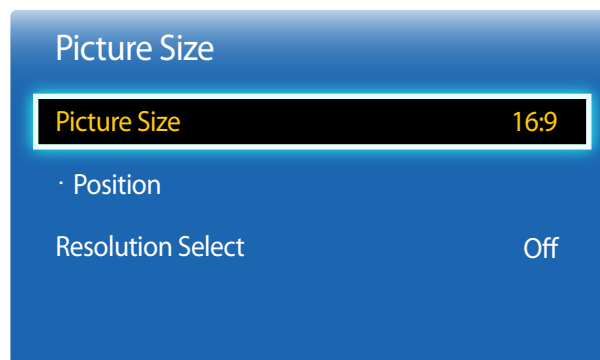

— Det viste billede kan variere afhængigt af modellen.

Picture Size

Hvis du har en kabelboks eller satellitmodtager, kan den også have sine eget sæt skærmstørrelser. Men vi anbefaler meget, at du bruger produktet i tilstanden 16:9 det meste af tiden.

- **16:9**: Indstiller billedet til bred tilstand **16:9**.
- **Zoom1**: Bruges til moderat forstørrelse. Afskærer toppen og siderne.
- **Zoom2**: Bruges til en kraftigere forstørrelse.
- **Smart View 1**: Reducerer **16:9**-billedet med 50%.
 - **Smart View 1** er kun aktiveret i **HDMI**-tilstand.
- **Smart View 2**: Reducerer **16:9**-billedet med 25%.
 - **Smart View 2** er kun aktiveret i **HDMI**-tilstand.
- **Wide Fit**: Forstørrer billedformatet, så billedet passer til hele skærmen.
- **4:3**: Indstiller billedet til grundlæggende (**4:3**)-tilstand.
 - Indstil ikke produktet til **4:3**-format i lang tid.
De kanter, der vises til venstre eller højre eller øverst og nederst på skærmen, kan medføre skærmefterbilleder, som ikke dækkes af garantien.
- **Screen Fit**: Viser hele billedet uden afskæringer, når signalerne **HDMI**(720p / 1080i / 1080p) indlæses.
- **Custom**: Ændrer opløsningen, så den passer til brugerens ønsker.
- **Original Ratio**: Hvis indgangskilden er **PC**, **HDMI**(pc-tilslutning), vises videoen i det originale billedforhold.
 - Tilgængelige porte kan være forskelligt, afhængigt af modellen.
 - Du kan justere og gemme indstillinger for hver eksterne enhed, der er tilsluttet til en indgang på produktet.

Tilgængelige billedstørrelser efter indgangskilde.

Indgangskilde	Picture Size
HDMI (720p, 1080i, 1080p)	16:9, 4:3, Smart View 1, Smart View 2, Custom, Wide Fit, Screen Fit
PC, HDMI (når en pc er tilsluttet)	16:9, 4:3, Original Ratio

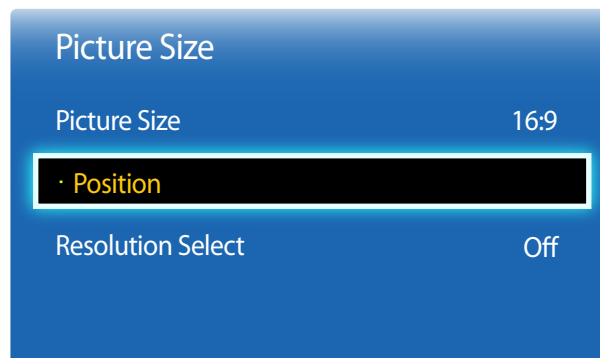

Position



– Det viste billede kan variere afhængigt af modellen.

Justerer billedpositionen. **Position** er kun tilgængelig, hvis **Picture Size** er indstillet til **Zoom1**, **Zoom2**, **Wide Fit**, **Screen Fit**.

— Hvis du vil bruge funktionen **Position** efter at have valgt **Zoom1**, **Zoom2**, **Wide Fit**, **Screen Fit** eller **Original Ratio**, skal du følge denne fremgangsmåde.

- 1 Tryk på knappen ▼ for at vælge **Position**. Tryk på knappen .
- 2 Tryk på knappen ▲ eller ▼ for at flytte billedet op eller ned.
- 3 Tryk på knappen .

Resolution Select

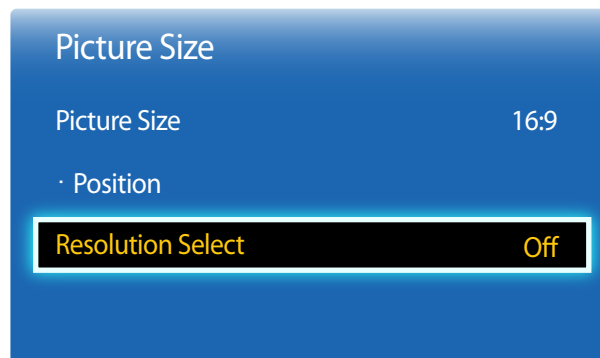

– Kun tilgængelig i tilstanden **PC**.

– Det viste billede kan variere afhængigt af modellen.

Hvis billedet ikke er normalt, heller ikke selvom opløsningen på grafikkortet er en af følgende, kan du optimere billedkvaliteten ved at vælge den samme opløsning for produktet som pc'en med denne menu.

Mulige opløsninger: **Off** / **1024x768** / **1280x768** / **1360x768** / **1366x768**

Auto Adjustment

Justerer frekvensværdierne/-positionerne og finjusterer indstillingerne automatisk.

MENU  → **Picture** → **Auto Adjustment** → ENTER 

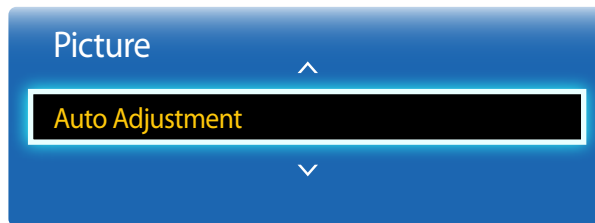

- Kun tilgængelig i tilstanden **PC**.
- Det viste billede kan variere afhængigt af modellen.

PC Screen Adjustment

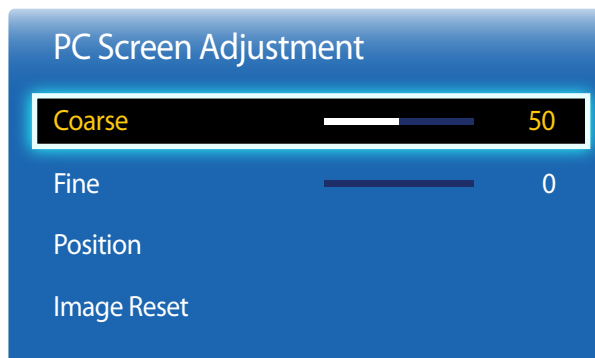

- Det viste billede kan variere afhængigt af modellen.

- **Coarse / Fine**

Fjerner eller reducerer billedstøj.

Hvis støjen ikke fjernes kan med finjustering, skal du bruge funktionen **Coarse** til at justere frekvensen så godt som muligt (**Coarse**) og derefter finjustere igen. Når støjen er reduceret, skal du justere billedet igen, så det er centreret på skærmen.

- **Position**

Justering af computerens skærmposition, hvis den ikke er centreret eller ikke passer med produktskærmen.

Tryk på knappen ▲ eller ▼ for at justere lodret position. Tryk på knappen ◀ eller ▶ for at justere vandret position.

- **Image Reset**

Nulstiller billedet til standardindstillingerne.

PIP

MENU  → System → PIP → ENTER 



- Det viste billede kan variere afhængigt af modellen.
- Hvis du ønsker oplysninger om **PIP**-lyd, skal du se instruktionerne for **Sound Select**.
- Hvis du slukker produktet, mens det er i **PIP**, nulstilles PIP-funktionen til at være slået fra. Når du tænder produktet, skal du slå PIP til igen for at bruge **PIP**-tilstand.
- Du bemærker måske, at billedet på PIP-skærmen bliver en smule unaturlig, når du bruger hovedskærmen til at vise et spil eller karaoke.

PIP Indstillinger

Billedet fra den eksterne videokilde vil være på hovedskærmen, og billedet fra produktet vil være på PIP-underbilledskærmen.

Hovedbillede















Underbillede

PC

HDMI

HDMI

PC

- **PIP (Off / On)**: Aktivér eller deaktiver PIP-funktionen.
- **Source**: Du kan vælge en kilde til underbilledet.
- **Size** (     ): Vælg en størrelse for underbilledet.
- **Position** (   ): Vælg en position for underbilledet.
— I tilstanden (   ) kan du ikke vælge **Position**.
- **Sound Select (Main / Sub)**: Du kan vælge at lytte til lyden fra **Main**-billedet eller fra **Sub**-billedet.

Advanced Settings

MENU  → **Picture** → **Advanced Settings** → ENTER 

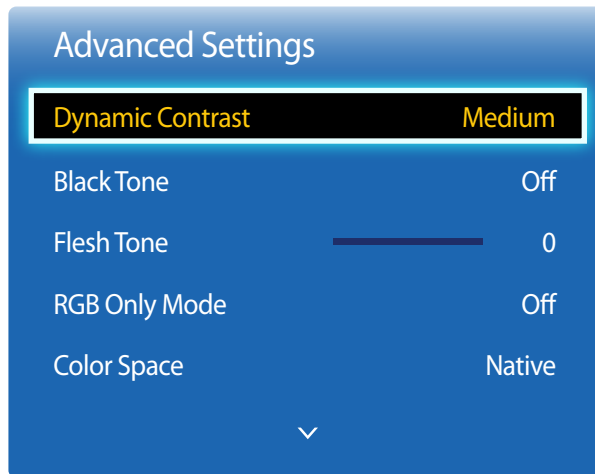

– Det viste billede kan variere afhængigt af modellen.

Indgangskilde

PC,HDMI (når en pc er tilsluttet)

Picture Mode

Information

Advertisement

Advanced Settings

White Balance / Gamma

White Balance / Gamma

Dynamic Contrast

Justér skærmmkontrasten.

- **Off / Low / Medium / High**

Black Tone

Vælg sortniveauet for at justere skærmdybden.

- **Off / Dark / Darker / Darkest**

Flesh Tone

Markeret lyserød **Flesh Tone**.

RGB Only Mode

Viser farverne **Red**, **Green** og **Blue** med henblik på at foretage finjusteringer af nuance og mæthed.

- **Off / Red / Green / Blue**

Color Space

Justerer det farveområde og den farvevariation, der er tilgængelig til at skabe billeder.

- **Auto / Native / Custom**

— Hvis du vil justere **Color**, **Red**, **Green**, **Blue** og **Reset**, skal du indstille **Color Space** til **Custom**.

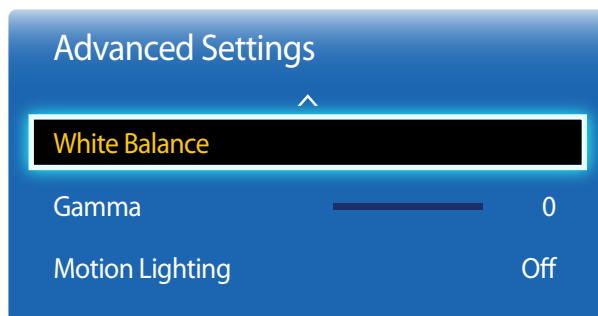

– Det viste billede kan variere afhængigt af modellen.

White Balance

Justér farvetemperaturen for et mere naturligt billede.

- **R-Offset / G-Offset / B-Offset:** Juster mørkheden for hver farve (rød, grøn, blå).
- **R-Gain / G-Gain / B-Gain:** Juster lysstyrken for hver farve (rød, grøn, blå).
- **Reset:** Nulstiller **White Balance** til standardindstillingerne.

Gamma

Justér den primære farveintensitet.

Motion Lighting

Reducerer strømforbruget ved at reducere skærmens lysstyrke, når billedet på skærmen bevæger sig.

- **Off / On**

Picture Options

MENU  → Picture → Picture Options → ENTER 

Picture Options

Color ToneStandard

Color Temp.10000K

Digital Clean ViewOff

MPEG Noise FilterOff



HDMI Black LevelNormal

Film ModeOff

Auto Motion PlusOff

Dynamic BacklightOff

– Det viste billede kan variere afhængigt af modellen.

Vælg en mulighed ved hjælp af piletasterne ▲ og ▼, og tryk på .
Brug piletasterne til at ændre indstillingen, og tryk derefter på .

Indgangskilde	Picture Mode	Picture Options
PC, HDMI(når en pc er tilsluttet)	Information	Color Tone / Color Temp. / Dynamic Backlight
	Advertisement	Color Tone / Color Temp. / Dynamic Backlight

Picture Options

Color Tone Standard

Color Temp. 10000K

Digital Clean View Off

MPEG Noise Filter Off

HDMI Black Level Normal

Film Mode Off

Auto Motion Plus Off

Dynamic Backlight Off

Color Tone

Hvis inputkilden er **PC, HDMI**(pc-tilslutning).

- **Off / Cool / Standard / Warm**

Hvis inputkilden er **HDMI**.

- **Off / Cool / Standard / Warm1 / Warm12**

— **Warm1** eller **Warm2** vil blive deaktiveret, når **Picture Mode** er indstillet til **Dynamic**.

— Indstillinger kan justeres og gemmes for hver eksterne enhed, der er tilsluttet til en indgang på produktet.

Color Temp.

Juster farvetemperaturen (**Red/Green/Blue**). (Område: 3000K–15000K)

— Denne indstilling er tilgængelig, når **Color Tone** er indstillet til **Off**.

Digital Clean View

Hvis det transmissionssignal, som produktet modtager, er svagt, kan du aktivere funktionen **Digital Clean View** for at reducere evt. støj og billedtræk, der vises på skærmen.

- **Off / Low / Medium / High / Auto**

— Når signalet er svagt, skal du prøve alle indstillinger, indtil produktet viser det bedste resultat.

MPEG Noise Filter

Reducerer MPEG-støj for at forbedre billedkvaliteten.

- **Off / Low / Medium / High / Auto**

HDMI Black Level

Vælger sortniveauet på skærmen for at justere skærmdybden.

- **Normal / Low**

— Kun tilgængelig i tilstandene **HDMI** (AV Timing : 480p, 576p, 720p, 1080i, 1080p).

— Det viste billede kan variere afhængigt af modellen.

Picture Options

Film Mode	Off
Auto Motion Plus	Off
Dynamic Backlight	Off

— Det viste billede kan variere afhængigt af modellen.

Film Mode

Denne tilstand er velegnet til at vise film.

Indstiller produktet til automatisk at registrere og behandle filmsignaler fra alle kilder og justere billedet til optimal kvalitet.

- **Off** / **Auto1** / **Auto2**

— Tilgængelig i **HDMI**(1080i).

Auto Motion Plus

Fjerner slør og rystelser fra scener med mange, hurtige bevægelser for at opnå et tydeligere billede.

Menunavnene kan variere, afhængigt af landet.

Off : Slukker for **Auto Motion Plus**.

Clear: Indstiller **Auto Motion Plus** til tilstanden **Clear** (velegnet til klar visning af levende billeder).

Standard: Indstiller **Auto Motion Plus** til tilstanden **Standard**.

Smooth: Indstiller **Auto Motion Plus** til visningen **Smooth** (velegnet til klar visning af levende billeder).

Custom : Bruges til at reducere efterbilleder og rystelser efter behov.

- **Blur Reduction** : bruges til at reducere efterbilleder efter behov.
 - Denne indstilling understøttes kun, hvis **Auto Motion Plus** indstilles til **Custom**.
- **Judder Reduction**: bruges til at reducere rystelser efter behov.
 - Denne indstilling understøttes kun, hvis **Auto Motion Plus** indstilles til **Custom**.
- **LED Clear Motion**
- **Reset**: Gendan indstillingerne for **Auto Motion Plus** til standardværdier.
 - Farven på skærmen kan variere utilsigtet med denne indstilling.
 - Deaktiveret, når **PIP** er indstillet til **On**.

Dynamic Backlight

Tilpas automatisk bagbelysningen for at få den bedst mulige skærmmkontrast under de nuværende betingelser.

- **Off** / **On**

— **Dynamic Backlight** er ikke tilgængelig, når indgangskilden er indstillet til **PC**, mens **Video Wall** er indstillet til **On**.

Picture Off

Produktets skærm er slukket, men lyden høres fortsat. Tryk på en vilkårlig tast på fjernbetjeningen for at tænde for skærmen igen.

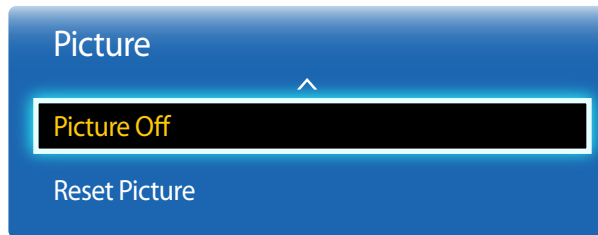

– Det viste billede kan variere afhængigt af modellen.

Reset Picture

Nulstiller den aktuelle billedtilstand til standardindstillingerne.

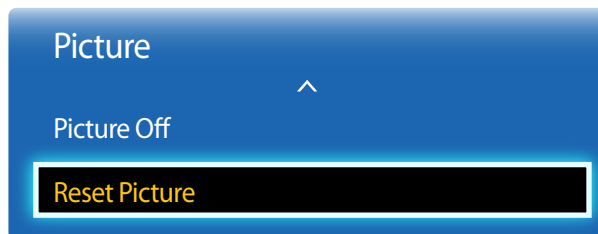

– Det viste billede kan variere afhængigt af modellen.

Kapitel 06

Lydjustering

Konfigurer lydindstillingerne (**Sound**) for produktet.

Sound Mode

MENU  → **Sound** → **Sound Mode** → ENTER 

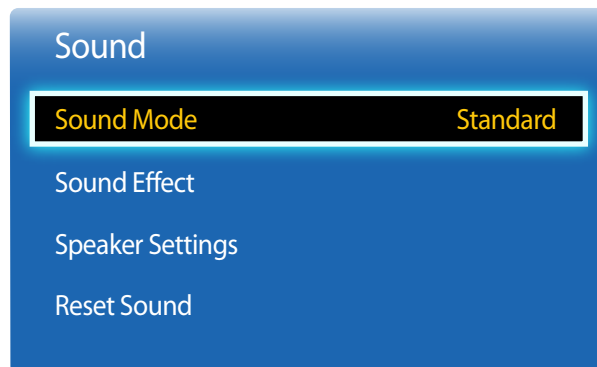

— Det viste billede kan variere afhængigt af modellen.

Du kan vælge en lydtilstand, som passer til dine personlige præferencer.

- **Standard**: Vælger den normale lydtilstand.
- **Music**: Forstærker musik frem for stemmer.
- **Movie**: Giver den bedste lyd til film.
- **Clear Voice**: Forstærker stemmer frem for andre lyde.
- **Amplify**: Forøg intensiteten af højfrekvent lyd for at opnå en bedre lytteoplevelse for hørehæmmede.

— Hvis **Speaker Select** er indstillet til **External**, er **Sound Mode** deaktiveret.

Sound Effect

MENU  → **Sound** → **Sound Effect** → ENTER 

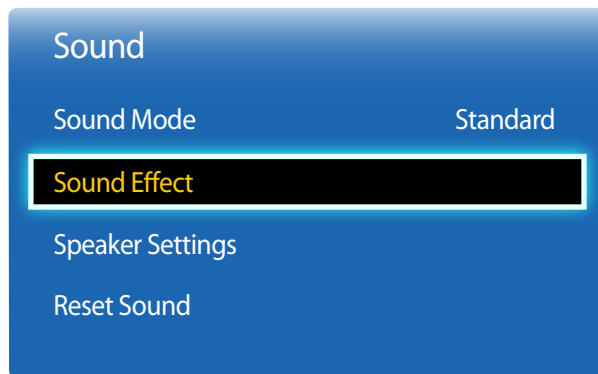

— Det viste billede kan variere afhængigt af modellen.

Konfigurer dine foretrukne lydeffekt til den lyd, der udsendes.

— Hvis **Speaker Select** er indstillet til **External**, er **Sound Effect** deaktiveret.

— Kun tilgængelig, når **Sound Mode** er indstillet til **Standard**.

- **DTS TruSurround (Off / On)**

Denne funktion giver en virtuel 5.1-kanals surroundsound-oplevelse ved hjælp af et par højttalere med HRTF-teknologi (Head Related Transfer Function).

- **DTS TruDialog (Off / On)**

Med denne funktion kan du øge intensiteten af en stemme i forhold til baggrundsmusik eller lydeffekt, så dialogen kan høres tydeligere.

- **Equalizer**

Brug **Equalizer** til at tilpasse lydindstillingen for hver højttaler.

- **Balance(L/R)**: Justerer balancen mellem højre og venstre højttaler.
- **100Hz / 300Hz / 1kHz / 3kHz / 10kHz** (Båndbreddejustering): Justerer niveauet af bestemte båndbreddefrekvenser.
- **Reset**: Nulstiller equalizeren til standardindstillingerne.

Speaker Settings

MENU  → Sound → Speaker Settings → ENTER 

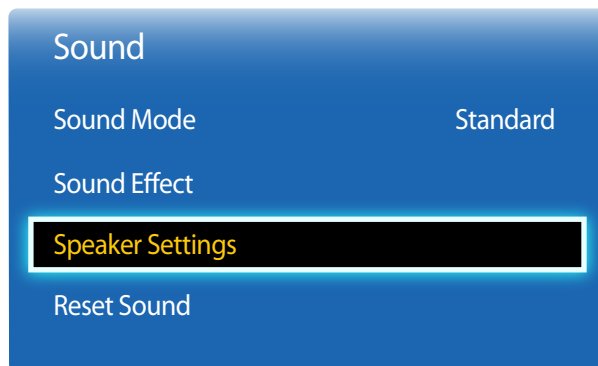

– Det viste billede kan variere afhængigt af modellen.

Reset Sound

MENU  → Sound → Reset Sound → ENTER 

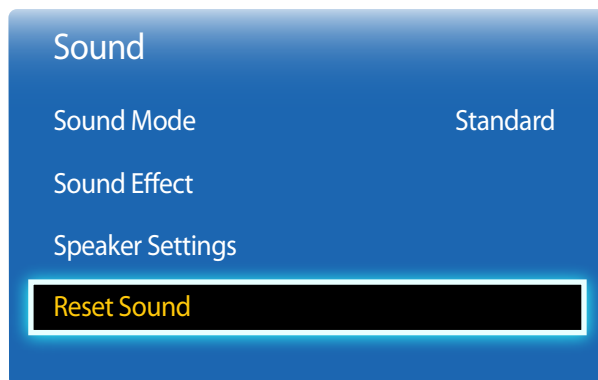

– Det viste billede kan variere afhængigt af modellen.

- **Speaker Select (External / Internal / Receiver)**

Hvis du lytter til lydsporet for en udsendelse eller film via en ekstern modtager, kan du evt. høre et ekko, som skyldes forskellen i afkodningshastigheden mellem produktets højttalere og højttalerne til lydmodtageren. Hvis dette sker, skal du indstille produktet til **External**.

– Når du indstiller **Speaker Select** til **External**, slukkes der for produktets højttalere.

Du kan kun høre lyd gennem de eksterne højttalere. Når du indstiller **Speaker Select** til **Internal**, er både produktets højttalere og de eksterne højttalere tændt. Du kan høre lyd gennem begge.

– Hvis der ikke er noget videosignal, er der slukket for både produktets højttalere og de eksterne højttalere.

Nulstil alle lydindstillinger til fabriksindstillingerne.

Kapitel 07

Applications

Source List

Source gør det muligt at vælge en række kilder og ændre navne på kildeenheder.

Du kan vise skærmen fra en kildeenhed, der er sluttet til produktet. Vælg en kilde på kildelisten for at vise skærmen med den valgte kilde.

— Indgangskilden kan også ændres med knappen **SOURCE** på fjernbetjeningen.

— Skærmen vises måske ikke korrekt, hvis en forkert kilde er valgt for den kildeenhed, du vil skifte til.

MENU  → **Applications** → **Source List** → ENTER 

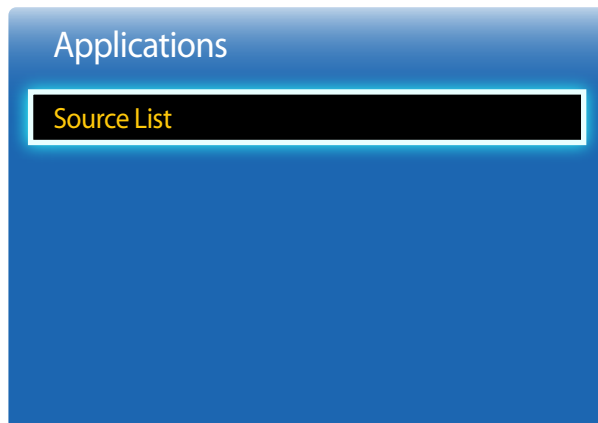

— Det viste billede kan variere afhængigt af modellen.

Edit Name

MENU  → **Applications** → **Source List** → **TOOLS** → **Edit Name** → ENTER 

Nogle gange vises skærmen ikke korrekt, med mindre navnet på en kildeenhed er specificeret i **Edit Name**.

Desuden er det bedst at omdøbe kildeenheden i **Edit Name** for at opnå optimal billedkvalitet.

— Listen kan omfatte følgende kildeenheder. **Source**-enhederne på listen kan variere afhængigt af den valgte kilde.

VCR / DVD / Cable STB / Satellite STB / PVR STB / AV Receiver / Game / Camcorder / PC / DVI PC / DVI Devices / TV / IPTV / Blu-ray / HD DVD / DMA

— De tilgængelige indstillinger i menuen **Picture** afhænger af den aktuelle kilde, de indstillinger, der er angivet i **Edit Name**.

- Når du slutter en pc til **HDMI IN**-porten med HDMI-kablet, skal du indstille produktet til **PC**-tilstand under **Edit Name**.
- Når du slutter en pc til **HDMI IN**-porten med HDMI-DVI-kablet, skal du indstille produktet til **DVI PC**-tilstand under **Edit Name**.
- Når du slutter en AV-enhed til **HDMI IN**-porten med HDMI-DVI-kablet, skal du indstille produktet til **DVI Devices**-tilstand under **Edit Name**.

Information

MENU  → **Applications** → **Source List** → **TOOLS** → **Information** → ENTER 

Du kan se detaljerede oplysninger om den valgte eksterne enhed.

Kapitel 08

System

Menu Language

MENU  → System → Menu Language → ENTER 

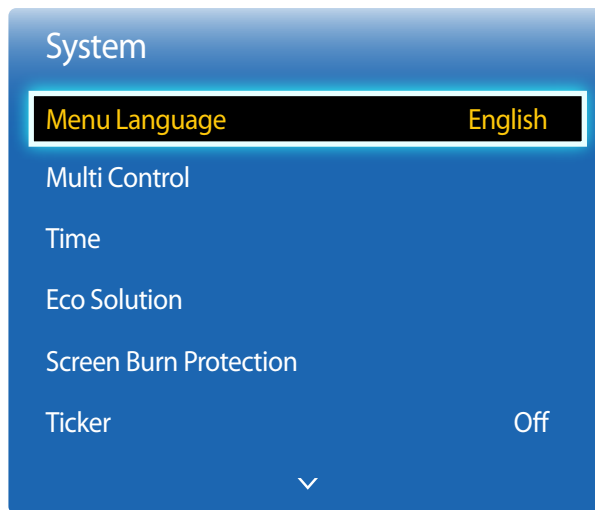

Indstil menusproget.

— En ændring af sprogindstillingen påvirker kun skærmmenuen. Ændringen anvendes ikke på andre funktioner på din pc.

— Det viste billede kan variere afhængigt af modellen.

Multi Control

MENU  → System → Multi Control → ENTER 

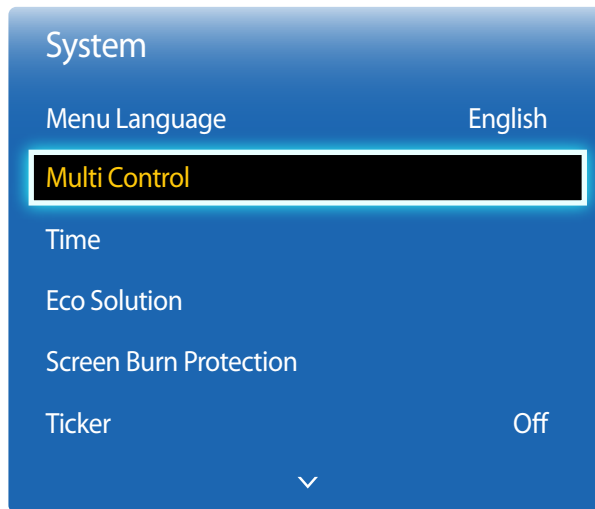



– Det viste billede kan variere afhængigt af modellen.

Konfiguration af indstillinger for Multi Control

- **ID Setup**
Tildel et sæt et ID. (Område: 0~99)
Tryk på ▲ eller ▼ for at vælge et nummer, og tryk på .
- **ID Input**
Indtast ID-nummeret for det produkt, der er sluttet til indgangskablet til modtagelse af indgangssignalet.
Indtast det nummer, du vil bruge, med taltasterne på fjernbetjeningen.

Time

MENU  → System → Time → ENTER 

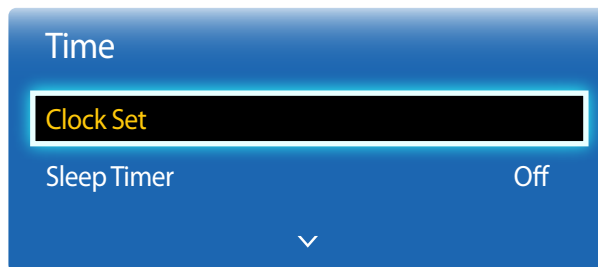

— Det viste billede kan variere afhængigt af modellen.

Du kan konfigurere **Clock Set** og **Sleep Timer**. Du kan også indstille produktet til automatisk at tænde eller slukke på et bestemt tidspunkt vha. funktionen **Timer**.

Clock Set

Indstil uret for at bruge de forskellige timerfunktioner i produktet.

- **Clock Set**

Indstil **Date** og **Time**.

Vælg **Clock Set**. Vælg **Date** eller **Time**, og tryk derefter på .

Brug talknapperne til at indtaste tal, eller tryk på pil op og pil ned. Brug venstre og højre pil til at flytte fra ét indtastningsfelt til det næste. Tryk på , når du er færdig.

— Du kan indstille **Date** og **Time** direkte ved at trykke på talknapperne på fjernbetjeningen.

Sleep Timer

Slukker automatisk for produktet efter et foruddefineret tidsrum.

(**Off** / **30 min.** / **60 min.** / **90 min.** / **120 min.** / **150 min.** / **180 min.**)

— Brug pil op og pil ned til at vælge en tidsperiode, og tryk derefter på . Hvis du vil annullere **Sleep Timer**, skal du vælge **Off**.

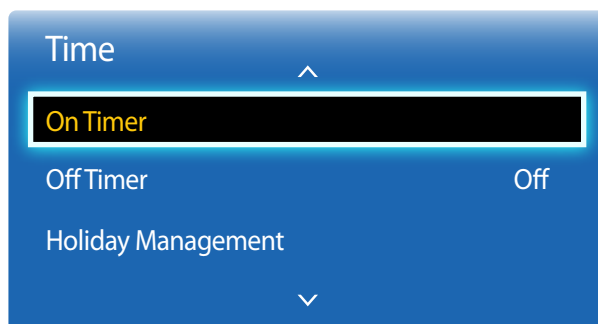

— Det viste billede kan variere afhængigt af modellen.

On Timer

Angiv **On Timer**, så produktet tændes automatisk på et tidspunkt og en dag, du selv vælger.

Produktet tændes med den angivne lydstyrke og indgangskilde.

On Timer: Indstil on-timeren ved at vælge en af de syv forskellige indstillingsmuligheder. Sørg for, at du angiver det aktuelle klokkeslæt først.

(**On Timer 1 ~ On Timer 7**)

— Du skal indstille klokkeslættet, inden du kan bruge **On Timer**.

- **Setup:** Vælg **Off**, **Once**, **Everyday**, **Mon~Fri**, **Mon~Sat**, **Sat~Sun** eller **Manual**. Hvis du vælger **Manual**, kan du vælge de dage, hvor **On Timer** skal tænde for produktet.
 - Markeringen angiver de dage, du har valgt.
- **Time:** Indstil time og minut. Brug talknapperne eller pil op og pil ned til at indtaste tal. Brug venstre og højre pil til at skifte indtastningsfelt.
- **Volume:** Angiv den ønskede lydstyrke. Brug venstre og højre pil til at ændre lydstyrken.
- **Source:** Vælg en indgangskilde efter eget valg.

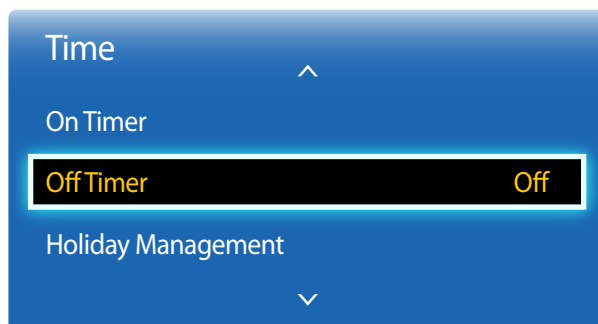

– Det viste billede kan variere afhængigt af modellen.

Off Timer

Indstil off-timeren (**Off Timer**) ved at vælge en af de syv forskellige indstillingsmuligheder. (**Off Timer 1 ~ Off Timer 7**)

— Du skal indstille klokkeslættet, inden du kan bruge **Off Timer**.

- **Setup:** Vælg **Off**, **Once**, **Everyday**, **Mon~Fri**, **Mon~Sat**, **Sat~Sun** eller **Manual**. Hvis du vælger **Manual**, kan du vælge de dage, hvor **Off Timer** skal slukke for produktet.
— Markeringen angiver de dage, du har valgt.
- **Time:** Indstil time og minut. Brug talknapperne eller pil op og pil ned til at indtaste tal. Brug venstre og højre pil til at skifte indtastningsfelt.

Holiday Management

Timer bliver deaktiveret i en periode, der er angivet som ferie.

- **Add:** Angiv den periode, du vil tilføje som ferie.
Vælg start- og slutdatoerne på den ferie, du vil tilføje, ved hjælp af knapperne ▲/▼, og klik på knappen **Save**.
Perioden føjes til listen med ferier.
 - **Start:** Angiv feriens startdato.
 - **End:** Angiv feriens slutdato.
 - **Delete:** Slet alle elementer på listen med ferier.
Vælg **Delete**. Meddelelsen "**Delete all holidays?**" vises.
Vælg **Yes**. Alle ferier bliver slettet.
- **Apply:** Indstil **On Timer** og **Off Timer** for ikke at aktivere offentlige fridage.
 - Tryk på  for at vælge de **On Timer**- og **Off Timer**-indstillinger, som du ikke vil aktivere.
 - Den valgte **On Timer** og **Off Timer** vil ikke blive aktiveret.

Eco Solution

MENU  → System → Eco Solution → ENTER 

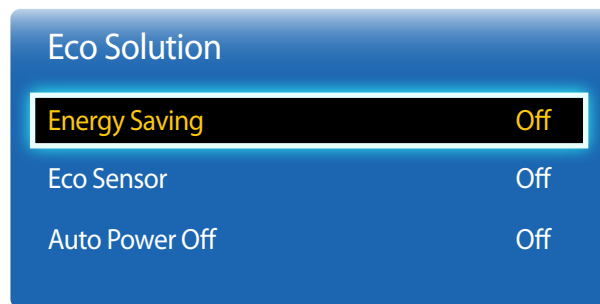

– Det viste billede kan variere afhængigt af modellen.

Energy Saving

Reducer strømforbruget ved at justere skærmens lysstyrke.

- Off / Low / Medium / High

Eco Sensor

For at forbedre strømbesparelsen tilpasses billedindstillingerne automatisk til lyset i lokalet.

- Off / On

— Hvis du justerer indstillingen for **Backlight** under **Picture**, mens **Eco Sensor** er aktiveret, deaktiveres **Off**.

- **Min. Backlight:** Når **Eco Sensor** er **On**, kan du manuelt justere skærmens minimale lysstyrke.

— Hvis **Eco Sensor** er **On**, kan lysstyrken ændre sig (blive en smule mørkere eller lysere), afhængigt af den omgivende lysintensitet. Du kan kontrollere skærmens minimumslysstyrke med funktionen **Min. Backlight**.

Auto Power Off

Produktet slukker automatisk, hvis du ikke trykker på en knap på fjernbetjeningen eller rører ved en knap på produktet inden for 4 timer, for at undgå overophedning.

- Off / On

Screen Burn Protection

MENU  → System → Screen Burn Protection → ENTER 

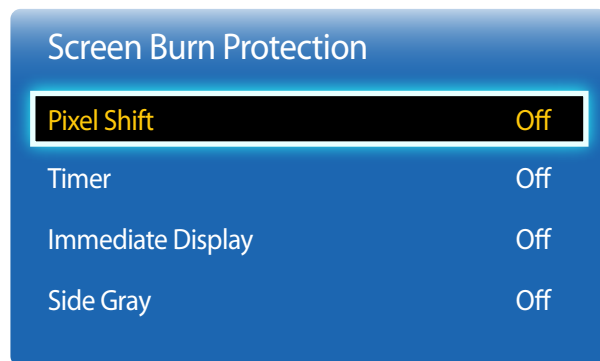

— Det viste billede kan variere afhængigt af modellen.

For at reducere risikoen for skærmefterbilleder er denne enhed udstyret med **Pixel Shift**-teknologi til forhindring af skærmefterbilleder.

Pixel Shift flytter billedet en lille smule på skærmen.

Med indstillingen **Pixel Shift Time** kan du programmere det interval, hvormed billedet flyttes, i minutter.

Pixel Shift

Minimer skærmefterbilleder ved at flytte pixels en lille smule vandret eller lodret.

- **Horizontal:** Angiver, hvor mange pixels skærmen flyttes vandret.
- **Vertical:** Angiver, hvor mange pixels skærmen flyttes lodret.
- **Time:** Angiv intervallet for udførelse af henholdsvis vandret eller lodret bevægelse.

Tilgængelige indstillinger og optimale indstillinger for Pixel Shift.

	Tilgængelige indstillinger	Optimale indstillinger
Horizontal (pixels)	0~4	4
Vertical (pixels)	0~4	4
Time (minutter)	1 min.~4 min.	4 min.

— Værdien for **Pixel Shift** kan variere, afhængigt af produktstørrelsen (tommer) og tilstanden.

— Hvis der bliver vist et stillbillede eller et **4:3**-output i en længere periode, kan det forårsage skærmefterbilleder. Dette er ikke en defekt ved produktet.

— Denne funktion er ikke tilgængelig i **Screen Fit**-tilstand.

Screen Burn Protection

Pixel Shift	Off
Timer	Off
Immediate Display	Off
Side Gray	Off

– Det viste billede kan variere afhængigt af modellen.

Timer

Du kan indstille timeren for **Screen Burn Protection**.

Pixel Shift-funktionen stopper automatisk efter en angivet tidsperiode.

- **Off**
- **Repeat**: Vis billedets mønster til efterbilled-forhindring, der er indstillet i **Mode** ved angivne tidsintervaller (**Period**).
 - **Period** og **Time** kan konfigureres, når **Repeat** er valgt.
- **Interval**: Vis billedets mønster til efterbilled-forhindring, der er indstillet i **Mode** for en angivet tidsperiode (fra **Start Time** til **End Time**).
 - Indstillingen aktiveres kun, når **Clock Set** er konfigureret.
- **Mode**: Vælg et skærmbeskyttelsesmønster til visning.
 - **Pixel**: Pixels på skærmen skifter hele tiden til sort.
 - **Rolling Bar**: En vertikal skyder, der kan rykkes fra venstre til højre.
 - **Fading Screen**: Hele skærmen bliver lysere, og derefter mørkere.
 - Mønstrene for **Rolling Bar** og **Fading Screen** vises kun én gang, uanset den angivne gentagelsestidsperiode.
- **Period**: Angiv det tidsinterval, der skal aktivere funktionen **Screen Burn Protection**.
 - **Hour 1 ~ Hour 10**
 - Indstillingen aktiveres kun, når **Repeat** er valgt for **Timer**.
- **Time**: Angiv den varighed, hvor funktionen **Screen Burn Protection** skal være aktiveret.
 - **sec 10 ~ sec 50**
 - Indstillingen aktiveres kun, når **Pixel** er valgt for **Mode**.
- **Start Time**: Indstil starttidspunktet for at aktivere funktionen til beskyttelse af skærmen.
 - Indstillingen aktiveres kun, når **Interval** er valgt for **Timer**.
- **End Time**: Indstil sluttidspunktet for at deaktivere funktionen til beskyttelse af skærmen.
 - Indstillingen aktiveres kun, når **Interval** er valgt for **Timer**.

Screen Burn Protection

Pixel Shift Off

Timer Off

Immediate Display Off

Side Gray Off

Immediate Display

Vælg den pauseskærm, der skal vises med det samme.

- Off / Pixel / Rolling Bar / Fading Screen

Side Gray

Når skærmen indstilles til billedformatet 4:3, skal du tilpasse de hvide margeners lysstyrke for at beskytte skærmen.

- Off / Light / Dark

– Det viste billede kan variere afhængigt af modellen.

Ticker

MENU  → System → Ticker → ENTER 

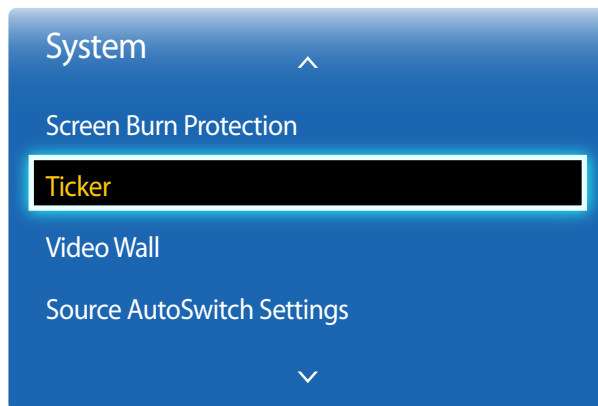

Indtast tekst, mens et video eller et billede vises, og få vist teksten på skærmen.

- **Off / On**
 - **Message, Time, Position, Motion** og **Font Options** er kun aktiveret, når **Ticker** er indstillet til **On**.
- **Message:** Indtast en besked, der skal vises på skærmen.
- **Time:** Indstil **Start Time** og **End Time** for visning af en **Message**.
- **Position:** Vælg den retning, du vil have vist en **Message** i **Horizontal** og **Vertical**.
 - **Horizontal** (**Left / Center / Right**)
 - **Vertical** (**Up / Middle / Down**)
- **Motion:** Angiv **Direction** og **Speed** for visning af en **Message**.
 - **Motion** (**Off / On**)
 - **Direction** (**Left / Right / Up / Down**)
 - **Speed** (**Slow / Normal / Fast**)
 - **Direction** og **Speed** aktiveres kun, når **Motion** er indstillet til **On**.
- **Font Style:** Angiv beskedens **Size** og **Font Color**.

– Det viste billede kan variere afhængigt af modellen.

Video Wall

MENU  → System → Video Wall → ENTER 

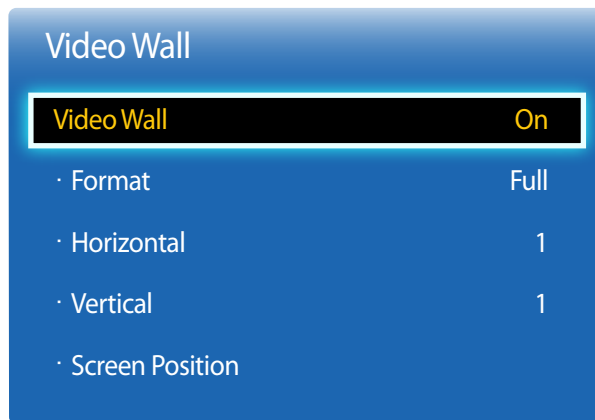

- Det viste billede kan variere afhængigt af modellen.
- Visse modeller understøtter muligvis ikke funktionen MagicInfo.
- Indstillingen **Video Wall** aktiveres kun, når **PIP** er indstillet til **Off**.
- Hvis der er sammenkoblet mere end fire skærme vandret og lodret, anbefales det, at du anvender en XGA-indgangsopløsning (1024 x 768) eller højere for at forhindre et mørkt billede pga. forringelse af kontrasten eller farveintensiteten.

Tilpas layoutet af flere skærme, der er koblet sammen for at danne en videovæg.

Du kan vise en del af et helt billede eller gentage det samme billede på hver af de sammenkoblede skærme.

Video Wall

Du kan aktivere eller deaktivere **Video Wall**.

Vælg **On** for at organisere en videovæg.

Format

Vælg et format til visning af billeder på flere skærme.

- **Full**: Viser fuldskræmsbilleder.
- **Natural**: Viser billeder med den originale opløsning uden at forstørre eller reducere.

— Indstillingen **Format** aktiveres kun, når **Video Wall** er indstillet til **On**.

Horizontal

Denne funktion opdeler automatisk skærmen i overensstemmelse med det angivne antal horisontale skærme.

Indtast antallet af horisontale skærme.

Den horisontale skærm bliver automatisk opdelt i overensstemmelse med det indtastede antal.

Der kan højst anvendes 15 skærme horisontalt.

— Skærmen kan højst opdeles på 100 skærme (horisontalt og vertikalt antal multipliceret). Eksempel: Hvis det horisontale antal er indstillet til 15, kan højst 6 vertikale skærme knyttes til arrangementet. Og tilsvarende: Hvis det vertikale antal er indstillet til 15, kan højst 6 horisontale skærme knyttes til arrangementet.

— Indstillingen **Horizontal** aktiveres kun, når **Video Wall** er indstillet til **On**.

Video Wall

Video Wall	On
· Format	Full
· Horizontal	1
· Vertical	1
· Screen Position	

– Det viste billede kan variere afhængigt af modellen.

Vertical

Denne funktion opdeler automatisk skærmen i overensstemmelse med det angivne antal vertikale skærme.

Indtast antallet af vertikale skærme.

Den vertikale skærm bliver automatisk opdelt i overensstemmelse med det indtastede antal.

Der kan højst anvendes 15 skærme vertikalt.

— Skærmen kan højst opdeles på 100 skærme (horisontalt og vertikalt antal multipliceret). Eksempel: Hvis det horisontale antal er indstillet til 15, kan højst 6 vertikale skærme knyttes til arrangementet. Og tilsvarende: Hvis det vertikale antal er indstillet til 15, kan højst 6 horisontale skærme knyttes til arrangementet.

— Indstillingen **Vertical** aktiveres kun, når **Video Wall** er indstillet til **On**.

Screen Position

Du kan tilpasse arrangementet af opdelte skærme ved at flytte skærme, identificeret med et tal, med funktionen **Screen Position**.

Vælg **Screen Position** for at vise arrangementet af skærme (identificeret med et tal), angivet i henhold til de **Horizontal** eller **Vertical** indstillinger. For at tilpasse arrangementet: Flyt et tal (en skærm) med piltasterne på fjernbetjeningen, og tryk på .

— Der kan højst arrangeres 100 skærme i **Screen Position**.

— Indstillingen **Screen Position** aktiveres kun, når **Video Wall** er indstillet til **On**.

— Vinduet **Screen Position** vises kun, når **Horizontal** og **Vertical** er konfigureret.

Source AutoSwitch Settings

MENU  → System → Source AutoSwitch Settings → ENTER 

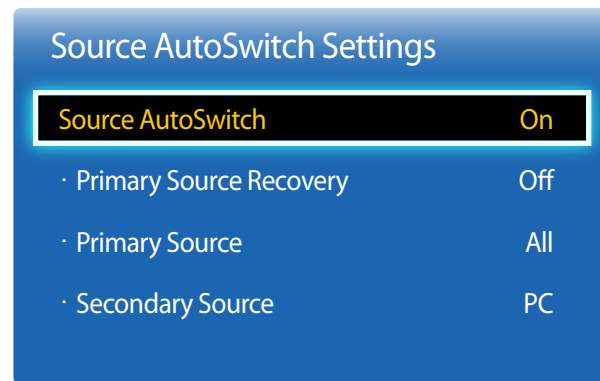

— Det viste billede kan variere afhængigt af modellen.

Hvis du tænder skærmen med **Source AutoSwitch On**, og det forrige videovalg ikke er aktivt, vil skærmen automatisk søge efter forskellige videoindgange for den aktive video.

Source AutoSwitch

Når **Source AutoSwitch** er **On**, vil videokilden automatisk søge efter den aktive video.

Valgmuligheden **Primary Source** aktiveres, hvis den aktuelle videokilde ikke genkendes.

Secondary Source-valget bliver aktivt, hvis der ikke er nogen primær videokilde tilgængelig.

Hvis hverken de primære eller de sekundære indgangskilder genkendes, udfører skærmen to søgninger for en aktiv kilde. Hver søgning tjekker den primære og den sekundære indgangskilde. Hvis begge søgninger mislykkes, vender skærmen tilbage til den første indgangskilde og viser en meddelelse, der indikerer, at der ikke er noget signal.

Når valgmuligheden **Primary Source** er indstillet til **All**, søger skærmen alle videokildeindgangene to gange i rækkefølge for en aktiv videokilde og vender tilbage til den første videokilde i rækkefølgen, hvis der ikke findes nogen video.

Primary Source Recovery

Vælg, om du vil gendanne den valgte primære input-kilde, når en primær input-kilde er tilsluttet.

— Funktionen **Primary Source Recovery** deaktiveres, hvis **Primary Source** er indstillet til **All**.

Primary Source

Angiv **Primary Source** for den automatiske indgangskilde.

Secondary Source

Angiv **Secondary Source** for den automatiske indgangskilde.

Change PIN

MENU  → **System** → **Change PIN** → ENTER 

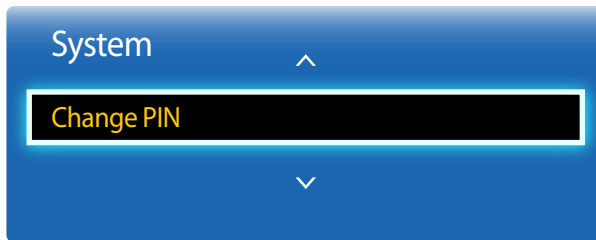

– Det viste billede kan variere afhængigt af modellen.

Skærmen **Change PIN** vises.

Vælg 4 cifre til din PIN-kode, og indtast dem i **Enter New PIN**. Indtast de 4 cifre igen i **Confirm New PIN**.

Når bekræftelsesskærmen vises, skal du trykke på knappen **Close**. Produktet har gemt din nye PIN-kode.

General

MENU  → **System** → **General** → ENTER 

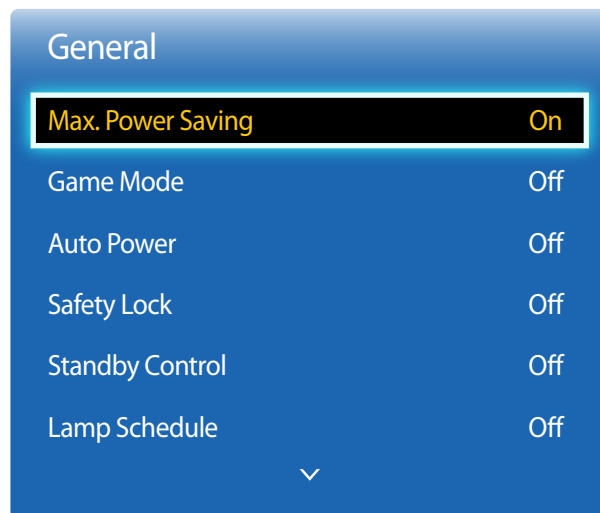

— Det viste billede kan variere afhængigt af modellen.

Max. Power Saving

Slukker produktet for at reducere strømforbruget, efter at computeren har stået ubenyttet i et angivet tidsrum.

- **Off / On**

— Kun tilgængelig i **PC**, **HDMI**-tilstand.

Game Mode

Når du tilslutter en spillekonsol som f.eks. PlayStation™ eller Xbox™, kan du få en mere realistisk spiloplevelse ved at vælge spilstilstand.

- **Off / On**

— Sikkerhedsforanstaltninger og begrænsninger for **Game Mode**

Hvis du vil frakoble spillekonsollen og tilslutte en anden ekstern enhed, skal du indstille **Game Mode** til **Off** i konfigurationsmenuen.

— **Game Mode** er ikke tilgængelig, når indgangskilden er indstillet til **PC**.

— Hvis **Game Mode** er indstillet til **On**, **Picture Mode** er indstillet til **Standard**, og **Sound Mode** er indstillet til **Movie**.

Auto Power

Aktivering af denne mulighed slukker automatisk for produktet, hvis strømkablet er tilsluttet.

- **Off / On**

Safety Lock

Indstiller sikkerhedslåsen.

- **Off / On**

Alle menuerne og knapperne på produktet og fjernbetjeningen, undtagen knappen **LOCK** på fjernbetjeningen, låses af funktionen **Safety Lock**.

Hvis du vil låse menuerne og knapperne op, skal du trykke på knappen **LOCK** og derefter angive adgangskoden (standardadgangskode: 0 - 0 - 0 - 0).

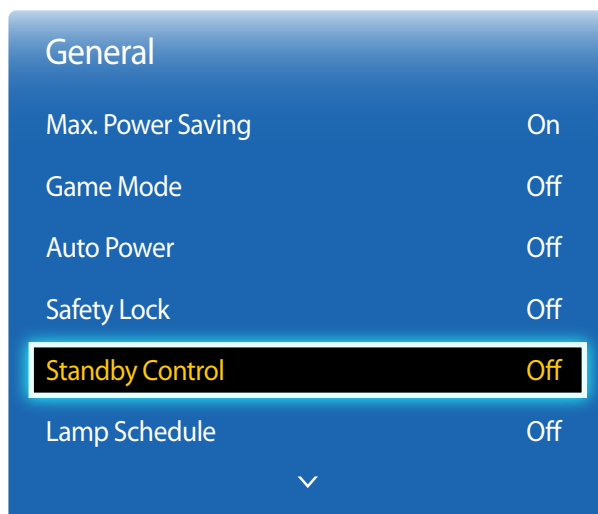

— Det viste billede kan variere afhængigt af modellen.

Standby Control

Du kan indstille den skærmstandbytilstand, der skal anvendes, når der modtages et indgangssignal.

- **Auto**
Strømbesparende tilstand aktiveres, hvis der ikke detekteres noget indgangssignal, også selvom der er sluttet en kildeenhed til skærmen.
Meddelelsen **No Signal** bliver vist, hvis der ikke er tilsluttet nogen kildeenhed.
- **On**
Strømbesparende tilstand aktiveres, når der ikke detekteres noget indgangssignal.
- **Off**
Meddelelsen **No Signal** bliver vist, hvis der ikke detekteres noget indgangssignal.
 - Indstillingen **Standby Control** aktiveres kun, når **Source List** er indstillet til **PC, HDMI**.
 - Hvis **No Signal** vises, selvom der er tilsluttet en kildeenhed, skal du kontrollere kabeltilslutningen.

Lamp Schedule

Giver mulighed for at justere Lamp-værdien til en brugerdefineret værdi til et angivet tidspunkt i MDC-tilstand.

- **Off / On**

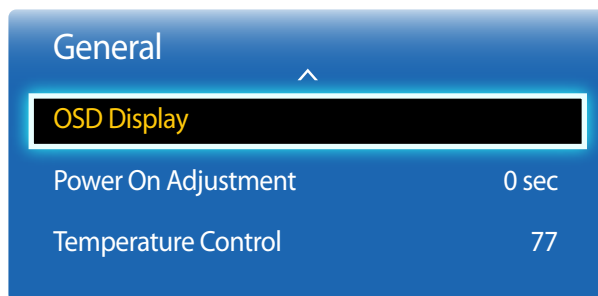

— Det viste billede kan variere afhængigt af modellen.

OSD Display

Viser eller skjuler et menupunkt på skærmen.

— **Source OSD / No Signal OSD / MDC OSD**

Power On Adjustment

Du kan indstille en opvarmningstid for skærmen, som der tændes efter, når du trykker på tænd/sluk-knappen. (Område: 0 – 50 sekunder)

— En opvarmningstid, der er for kort, kan beskadige produktet pga. overspænding.

Temperature Control

Denne funktion detekterer produktets interne temperatur. Du kan angive et acceptabelt temperaturområde.

Standardtemperaturen er indstillet til 77 °C.

Den anbefalede driftstemperatur for dette produkt er 75-80 °C (baseret på en omgivende temperatur på 40 °C).

— Skærmen bliver mørkere, hvis den aktuelle temperatur overskrider den specificerede temperaturgrænse. Hvis temperaturen fortsætter med at stige, slukkes produktet for at forhindre overophedning.

Anynet+ (HDMI-CEC)

MENU  → System → Anynet+ (HDMI-CEC) → ENTER 



- Det viste billede kan variere afhængigt af modellen.
- Funktionerne **Anynet+ (HDMI-CEC)** fungerer ikke sammen med andre producenters produkter.
- Du kan finde oplysninger om, hvordan du tilslutter Anynet+-eksterne enheder i brugervejledningen til den pågældende enhed.
- Du kan kun tilslutte én modtager (hjemmebiograf).

Anynet+ (HDMI-CEC)

Anynet+ er en funktion, som gør det muligt at styre alle tilsluttede Samsung-enheder, der understøtter Anynet+, med fjernbetjeningen til Samsung-produktet. Anynet+-systemet kan kun bruges med Samsung-enheder, der har Anynet+-funktionen. Du kan kontrollere, om din Samsung-enhed har denne funktion, ved at se, om der er et Anynet+-logo på det.

- Du kan kun kontrollere **Anynet+**-enheder ved hjælp af produktets fjernbetjening, ikke knapperne på produktet.
- Produktets fjernbetjening fungerer muligvis ikke under bestemte forhold. Hvis det sker, skal du vælge **Anynet+**-enheden igen.
- **Anynet+** fungerer, når den AV-enhed, der understøtter **Anynet+**, er på standby eller er tændt.
- I **PIP**-tilstand fungerer **Anynet+** kun, når der er tilsluttet en AV-enhed som primær skærm. Det fungerer ikke, hvis AV-enheden er tilsluttet som sekundær skærm.
- **Anynet+** understøtter op til 12 AV-enheder i alt. Bemærk, at du kan tilslutte op til 3 enheder af samme type.

Menuen Anynet+

Menuen **Anynet+** ændres, afhængigt af typen og status for de Anynet+-enheder, der er sluttet til produktet.

Menuen Anynet+

Beskrivelse

View PC	Ændrer Anynet+ -tilstand til PC -tilstand.
Device List	Viser Anynet+-enhedslisten.
(enhedsnavn) MENU	Viser menuen for den tilsluttede enhed. Hvis der f.eks. er tilsluttet en dvd-afspiller, vises dvd-menuen for dvd-afspilleren.
(enhedsnavn) Tools	Viser værktøjsmenuen for den tilsluttede enhed. Hvis der f.eks. er tilsluttet en dvd-afspiller, vises værktøjsmenuen for dvd-afspilleren. – Denne menu er muligvis ikke tilgængelig, afhængigt af enheden.
(enhedsnavn) Title Menu	Viser titelmenuen for disken i den tilsluttede enhed. Hvis der f.eks. er tilsluttet en dvd-afspiller, vises titelmenuen for filmen i dvd-afspilleren. – Denne menu er muligvis ikke tilgængelig, afhængigt af enheden.

Anynet+ (HDMI-CEC)

Anynet+ (HDMI-CEC)

On

Auto Turn Off

Yes

– Det viste billede kan variere afhængigt af modellen.

Auto Turn Off

Indstiller automatisk en **Anynet+**-enhed til **Off**, når produktet slukkes.

- **No / Yes**

— Hvis **Auto Turn Off** er indstillet til **Yes**, slukkes kørende eksterne enheder, så snart du slukker for produktet.

— Aktiveres muligvis ikke, afhængigt af produktet.

Skift mellem Anynet+-enheder

1 Tryk på knappen **TOOLS**, vælg **Anynet+ (HDMI-CEC)**, og tryk derefter på .

2 Vælg **Device List**, og tryk derefter på knappen .

Hvis du ikke kan finde en enhed, du vil bruge, skal du vælge **Refresh** for at opdatere listen.

3 Vælg en enhed, og tryk derefter på knappen . Du kan skifte til den valgte enhed.

— Menuen **Device List** vises kun, når du indstiller **Anynet+ (HDMI-CEC)** til **On** i menuen **System**.

— Skiftet til den valgte enhed kan tage op til 2 minutter. Du kan ikke annullere skiftet, mens det er i gang.

— Hvis du har valgt en Anynet+-enhed ved at trykke på knappen **SOURCE** og derefter vælge indgangskilden, kan du ikke bruge Anynet+-funktionen.

— Sørg for at tilslutte en **Anynet+**-enhed ved hjælp af **Device List**.

Fejlsøgning for Anynet+

Problem	Mulig løsning
Anynet+ fungerer ikke.	<ul style="list-style-type: none">Kontrollér, om enheden er en Anynet+-enhed. Anynet+-systemet understøtter kun Anynet+-enheder.Du kan kun tilslutte én modtager (hjemmebiograf).Kontrollér, om Anynet+-enhedens strømkabel er korrekt tilsluttet.Kontrollér tilslutningen af Anynet+-enhedens video-/lyd-/HDMI-kabel.Kontrollér, om Anynet+ (HDMI-CEC) er indstillet til On i menuen for opsætning af Anynet+.Kontrollér, om fjernbetjeningen er kompatibel med Anynet+.Anynet+ fungerer ikke i visse situationer. (startopsætning)Hvis du har fjernet og derefter tilsluttet HDMI-kablet igen, skal du sørge for at søge efter enheder igen eller slukke og tænde for produktet igen.Kontrollér, om Anynet+-funktionen på Anynet+-enheden er aktiveret.
Jeg vil starte Anynet+.	<ul style="list-style-type: none">Kontrollér, om Anynet+-enheden er korrekt sluttet til produktet, og kontrollér, om Anynet+ (HDMI-CEC) er indstillet til On i menuen Anynet+ System.Tryk på knappen TOOLS for at få vist menuen Anynet+, og vælg den ønskede menu.
Jeg vil afslutte Anynet+.	<ul style="list-style-type: none">Vælg View PC i menuen Anynet+.Tryk på knappen SOURCE på produktets fjernbetjening, og vælg en enhed, der ikke er en Anynet+-enhed.
Meddelelsen " Connecting to Anynet+ device ... " vises på skærmen.	<ul style="list-style-type: none">Du kan ikke bruge fjernbetjeningen, når du konfigurerer Anynet+ eller skifter til en visningstilstand.Brug fjernbetjeningen, når produktet har fuldført Anynet+-konfigurationen eller har afsluttet skift til Anynet+.
Anynet+-enheden afspiller ikke.	<ul style="list-style-type: none">Du kan ikke bruge spilfunktionen, når startopsætningen er i gang.

Problem

Mulig løsning

Den tilsluttede enhed vises ikke.

- Kontrollér, om enheden understøtter Anynet+-funktionerne eller ej.
- Kontrollér, om HDMI-kablet er korrekt tilsluttet eller ej.
- Kontrollér, om **Anynet+ (HDMI-CEC)** er indstillet til **On** i menuen **Anynet+ System**.
- Søger efter Anynet+-enheder igen.
- Anynet+ kræver en HDMI-forbindelse. Sørg for, at enheden er tilsluttet til produktet med et HDMI-kabel.
- Nogle HDMI-kabler understøtter muligvis ikke Anynet+-funktioner.
- Hvis forbindelse afsluttes på grund af strømsvigt eller frakobling af HDMI-kablet, skal du gentage enhedsscanningen.

Produktlyden udsendes ikke via modtageren.

- Tilslut det optiske kabel mellem produktet og modtageren.
-

Magic Clone

MENU  → System → Magic Clone → ENTER 

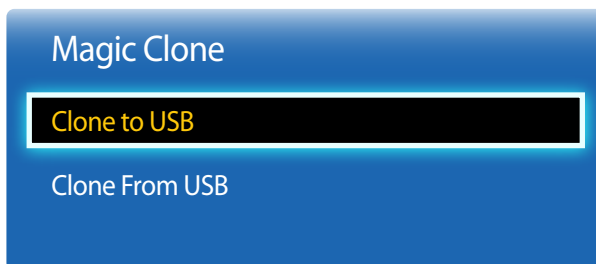

– Det viste billede kan variere afhængigt af modellen.

Reset System

MENU  → System → Reset System → ENTER 

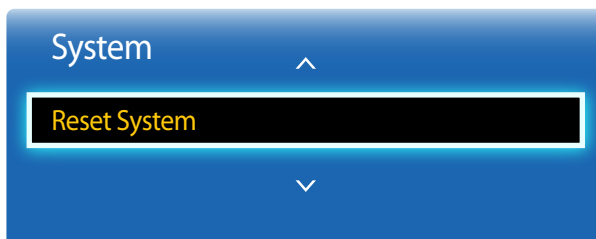

– Det viste billede kan variere afhængigt af modellen.

Eksporter produktindstillingerne til en USB-enhed, eller indlæs indstillingerne via en USB-enhed.

Denne indstilling er nyttig, når du tildeler de samme indstillinger til flere produkter.

- **Clone to USB:** Kopier produktindstillingerne til en USB-enhed.
- **Clone From USB:** Tildel de indstillinger, der er gemt på en USB-enhed, til produktet.
 - Når konfigurationen er afsluttet, genstartes produktet automatisk.
 - Indstillingen fungerer muligvis ikke korrekt, hvis USB-enheden indeholder en anden fil end en konfigurationsfil.
 - Bekræft, at USB-enheden fungerer korrekt, før du kører konfigurationen.
 - Indstillingen er ikke tilgængelig for produkter med samme **Model Code** og **Software Version**.
Gå til **Support** → **Contact Samsung**, og find produktets **Model Code** og **Software Version**.

Denne mulighed nulstiller de aktuelle indstillinger under System til fabriksindstillingerne.

Reset All

Denne mulighed sætter alle aktuelle indstillinger for en skærm tilbage til fabriksindstillingerne.

MENU  → System → Reset All → ENTER 

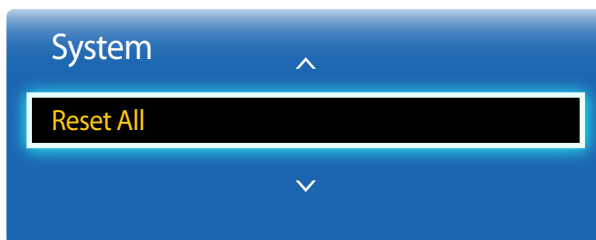

– Det viste billede kan variere afhængigt af modellen.

PC Module Power

MENU  → System → PC Module Power → ENTER 

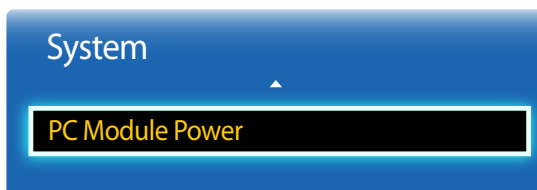

– Det viste billede kan variere afhængigt af modellen.

– **PC** modul: Henviser til netværksmoduler.

Pc-modulet kan tændes eller slukkes separat fra LFD'en.

Synced Power-On

Hvis du vil tænde pc-modulet uden at tænde LFD'en, skal du vælge **Off**.

- **Off / On**

Synced Power-Off

Hvis du vil slukke LFD'en uden at slukke pc-modulet, skal du vælge **Off**.

- **Off / On**

Kapitel 09

Support

Software Update

-
- **Current Version:** Dette er den softwareversion, der allerede er installeret i produktet.

MENU  → **Support** → **Software Update** → ENTER 

I menuen **Software Update** kan du opgradere produktsoftwaren til den nyeste version.

- Vær forsigtig med ikke at slukke for strømmen, før opgraderingen er fuldført. Produktet slukker og tænder automatisk, når opgraderingen af softwaren er fuldført.
- Når du opgraderer software, vender alle video- og lydindstillinger, du har lavet, tilbage til standardindstillingerne. Vi anbefaler, at du skriver indstillingerne ned, så du nemt at angive dem igen efter opgraderingen.

By USB

Hvis du vil foretage en softwareopdatering via en USB-enhed, skal du kontakte kundeservicecenteret.

Contact Samsung

MENU  → **Support** → **Contact Samsung** → ENTER 

Vis disse oplysninger, når produktet ikke fungerer korrekt, eller når du vil opgradere softwaren.

Du kan finde oplysninger om vores servicecentre og om, hvordan du downloader produkter og software.

- **Contact Samsung**, og find produktets **Model Code** og **Software Version**.

Kapitel 10

Problemløsningsvejledning

Betingelser, inden du kontakter Samsungs servicecenter

Inden du ringer til Samsungs kundeservicecenter: Afprøv dit produkt som følger. Hvis problemet består: Kontakt Samsungs kundeservicecenter.

Hvis skærmen stadig er tom: Kontroller pc-systemet, videocontrolleren og kablet.

Afprøvning af produktet

Undersøg, om dit produkt fungerer normalt ved at bruge produkttestfunktionen.

Hvis skærmen forbliver tom, når strøm-LED'en blinker, selvom produktet er sluttet korrekt til en pc, så udfør produktafprøvningen.

- 1 Sluk for både pc'en og for produktet.
- 2 Fjern alle kabler fra produktet.
- 3 Tænd for produktet.
- 4 Hvis **No Signal** vises, fungerer produktet normalt.

Kontrol af opløsning og frekvens

Not Optimum Mode vises et kort øjeblik, hvis der er valgt en tilstand, som overskrider en understøttet opløsning (se Understøttede opløsninger).

Kontroller følgende.

Installationsforhold (Pc-tilstand)

Skærmen bliver ved med at tænde og slukke.	Kontroller kabelforbindelsen mellem produktet og pc'en, og sørg for, at tilslutningen er sikker.
Der er tomme områder ved alle fire skærmkanter, når et HDMI- eller HDMI-DVI-kabel sluttes til produktet og computeren.	<p>De tomme områder, der er på skærmen, har intet med produktet at gøre.</p> <p>Tomme områder på skærmen skyldes pc'en eller grafikkortet. For at løse problemet: Juster skærmstørrelsen i grafikkortets HDMI- eller DVI-indstillinger.</p> <p>Hvis menuen til indstilling af grafikkortet ikke har nogen mulighed for at justere skærmstørrelsen, skal du opdatere grafikkortdriveren til den nyeste version.</p> <p>(Kontakt producenten af dit grafikkort eller din computer for flere detaljer om, hvordan du justerer skærmindstillingerne.</p>

Skærmforhold

No Signal vises på skærmen (se "Tilslutning til en pc").	Kontroller, at produktet er tilsluttet korrekt med et kabel
	Kontroller, at den enhed, der er sluttet til produktet, er tændt.
Not Optimum Mode vises.	Denne meddelelse vises, når et signal fra grafikkortet overstiger produktets maksimale opløsning og frekvens.
	Se Tabel vedr. standardsignaltilstand, og indstil den maksimale opløsning og frekvens i overensstemmelse med produktspecifikationerne.
Billederne på skærmen virker forvrængede.	Kontroller kabeltilslutningen til produktet
Skærmen er ikke tydelig. Skærmen er sløret.	Justér Coarse og Fine .
	Fjern alt tilbehør (videoforlænger-kabel mv.), og prøv igen.
	Indstil opløsningen og frekvensen til de anbefalede værdier.

Skærmforhold

Skærmen virker ustabil og rystende.	Kontroller, at opløsningen og frekvensen på pc'en og grafikkortet er indstillet inden for et område, der er kompatibelt med produktet. Om nødvendigt: Skift skærmindstillingerne ved at se Yderligere informationer på produktmenuen og Tabel vedr. standardsignaltilstand.
Der er skygger eller spøgelsesbilleder tilbage på skærmen.	
Skærmen er for lys. Skærmen er for mørk.	Juster Brightness og Contrast .
Skærmfarven er ikke ensartet.	Gå til Picture , og juster indstillinger for Color Space .
Hvid ser ikke rigtig hvid ud.	Gå til Picture , og juster indstillinger for White Balance .
Der er intet billede på skærmen, og strøm-LED'en blinker hvert halve eller hele sekund.	Produktet er i strømbesparende tilstand. Tryk på en vilkårlig tast på tastaturet, eller flyt musen for at vende tilbage til det forrige skærmbillede.

Lydforhold

Der er ikke nogen lyd.	Kontrollér tilslutningen af lydkablet, eller justér lydstyrken. Kontroller lydstyrken.
Lydstyrken er for lav.	Juster lydstyrken. Hvis lydstyrken stadig er lav, når du har skruet op på det maksimale niveau: Juster lydstyrken på pc'ens lydkort eller i programmet.

Fjernbetjeningsforhold

Fjernbetjeningen fungerer ikke.

Sørg for, at batterierne er anbragt korrekt (+/-).

Kontroller, om batterierne er brugt op.

Kontroller for strømfejl.

Sørg for, at strømkablet er tilsluttet.

Undersøg, om der er tændt for særlig belysning eller særlige neonskilte i nærheden.

Lydkildeforhold

Der høres en bippende lyd, når min pc starter.

Hvis der er en bippende lyd, når din pc starter, skal din pc til service.

Spørgsmål & svar

Spørgsmål

Hvordan kan jeg ændre frekvensen?

Svar

Indstil frekvensen på dit grafikkort.

- Windows XP: Gå til **Kontrolpanel** → **Udseende og temaer** → **Skærm** → **Indstillinger** → **Avanceret** → **Skærm**, og juster frekvensen i **Skærmindstillinger**.
- Windows ME/2000: Gå til **Kontrolpanel** → **Skærm** → **Indstillinger** → **Avanceret** → **Skærm**, og juster frekvensen i **Skærmindstillinger**.
- Windows Vista: Gå til **Kontrolpanel** → **Udseende og personlige indstillinger** → **Personlige indstillinger** → **Skærmindstillinger** → **Avancerede indstillinger** → **Skærm**, og juster frekvensen i **Skærmindstillinger**.
- Windows 7: Gå til **Kontrolpanel** → **Udseende og personlige indstillinger** → **Skærm** → **Juster opløsning** → **Avancerede indstillinger** → **Skærm**, og juster frekvensen i **Skærmindstillinger**.
- Windows 8: Gå til **Indstillinger** → **Kontrolpanel** → **Udseende og personlige indstillinger** → **Skærm** → **Juster opløsning** → **Avancerede indstillinger** → **Skærm**, og juster frekvensen i **Skærmindstillinger**.

Hvordan kan jeg ændre opløsningen?

- Windows XP: Gå til **Kontrolpanel** → **Udseende og temaer** → **Skærm** → **Indstillinger**, og juster opløsningen.
- Windows ME/2000: Gå til **Kontrolpanel** → **Skærm** → **Indstillinger**, og juster opløsningen.
- Windows Vista: Gå til **Kontrolpanel** → **Udseende og personlige indstillinger** → **Personlige indstillinger** → **Skærmindstillinger**, og juster opløsningen.
- Windows 7: Gå til **Kontrolpanel** → **Udseende og personlige indstillinger** → **Skærm** → **Juster opløsning**, og juster opløsningen.
- Windows 8: Gå til **Indstillinger** → **Kontrolpanel** → **Udseende og personlige indstillinger** → **Skærm** → **Juster opløsning**, og juster opløsningen.

Yderligere oplysninger om justering findes i brugervejledningen til computeren eller grafikkortet.

Spørgsmål

Svar

Hvordan indstiller jeg strømbesparende tilstand?

- Windows XP: Indstil strømbesparende tilstand i **Kontrolpanel** → **Udseende og temaer** → **Skærm** → **Indstillinger for pauseskærm** eller i BIOS OPSÆTNINGEN på pc'en.
- Windows ME/2000: Indstil strømbesparende tilstand i **Kontrolpanel** → **Skærm** → **Indstillinger for pauseskærm** eller i BIOS OPSÆTNINGEN på pc'en.
- Windows Vista: Indstil strømbesparende tilstand i **Kontrolpanel** → **Udseende og personlige indstillinger** → **Personlige indstillinger** → **Indstillinger for pauseskærm** eller i BIOS OPSÆTNINGEN på pc'en.
- Windows 7: Indstil strømbesparende tilstand i **Kontrolpanel** → **Udseende og personlige indstillinger** → **Personlige indstillinger** → **Indstillinger for pauseskærm** eller i BIOS OPSÆTNINGEN på pc'en.
- Windows 8: Indstil strømbesparende tilstand i **Indstillinger** → **Kontrolpanel** → **Udseende og personlige indstillinger** → **Personlige indstillinger** → **Indstillinger for pauseskærm** eller BIOS SETUP på pc'en.

Kapitel 11

Specifikationer

1 Størrelse

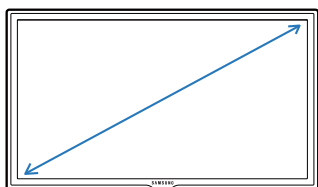

2 Visningsområde

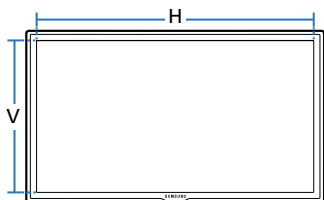

3 Mål (B x H x D)

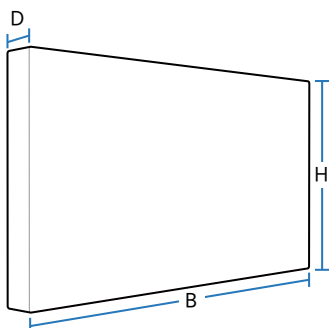

Generelt

Modelnavn

ED65C

ED75C

Panel

Størrelse

Klasse 65 (64,5" / 163 cm)

Klasse 75 (75" / 189 cm)

Visningsområde

1431,4 (H) x 806,5 (V) mm

1653,3 (H) x 931,3 (V) mm

Mål (B x H x D)

1467,5 x 848,0 x 65,0 mm

1675,0 x 958,5 x 65,0 mm

Vægt (uden fod)

26,8 kg

28,8 kg

VESA

400 x 400 mm

Skærmfarve

10bit(dithering), 1,07 mia

Synkronisering

Horisontal frekvens

30 ~ 81 kHz

Vertikal frekvens

48 ~ 75 Hz

Opløsning

Optimal opløsning

1920 x 1080 @ 60 Hz

Maksimal opløsning

1920 x 1080 @ 60 Hz

Maksimal pixelclock

148,5 MHz (analog, digital)

Strømforsyning

Dette produkt bruger 100 til 240 V. Se mærkaten på bagsiden af produktet, da standardspændingen kan variere i forskellige lande.

Modelnavn

ED65C

ED75C

Signalforbindelser	Indgang	PC D-Sub, HDMI, Audio In, RS232C In, USB(Service Only), External Ambient Sensor, PIM (Plugable In Module-Option)
	Udgang	Audio Out, RS232C Out
Miljømæssige overvejelser	I drift	Temperatur: 0 °C ~ 40 °C (32 °F ~ 104 °F) Fugtighed: 10 % ~ 80 %, ikke-kondenserende
	Opbevaring	Temperatur: -20 °C ~ 45 °C (-4 °F ~ 113 °F) Fugtighed: 5 % ~ 95 %, ikke-kondenserende

Plug-and-Play

Denne skærm kan installeres og bruges på ethvert Plug & Play-kompatibelt system. Tovejs dataudveksling mellem skærmen og pc-systemet optimerer skærmindstillingerne.

Skærminstallation udføres automatisk. Men du kan om ønsket tilpasse installationsindstillingerne.

Panelprikker (pixels)

Som følge af fremstillingen af dette produkt er ca. 1 pixel pr. million (1 ppm) lysere eller mørkere på panelet. Dette påvirker ikke produktets ydelse.

Dette produkt er et digitalt apparat i klasse A.

Strømsparer

Den strømbesparende funktion i dette produkt reducerer strømforbruget ved at afbryde skærmen og ændre farven på strøm-LED'en, hvis produktet ikke anvendes i en bestemt periode. Strømmen afbrydes ikke i strømbesparende tilstand. For at tænde for skærmen igen skal du trykke på en vilkårlig tast på tastaturet eller flytte musen. Den strømbesparende funktion fungerer kun, når produktet er sluttet til en pc med en strømbesparende funktion.

Strømsparer	Normal drift			Energisparetilstand (SOG-signal: understøtter ikke DPM-tilstanden)	Slukket	Slukket (Tænd/sluk-knap fra)
	Nominel effekt	Typisk	Maks.			
Strømindikator	Fra			Blinker	Til	Til
ED65C	215 W	180 W	235 W	1 W	1 W	0 W
ED75C	280 W	247 W	310 W	1 W	1 W	0 W

— Det angivne strømforbrug kan variere under forskellige driftsbetingelser, eller når indstillinger ændres.

— SOG (Sync On Green) understøttes ikke.

— For at reducere strømforbruget til 0: Afbryd med knappen på bagsiden, eller fjern strømkablet. Kobl strømkablet fra, hvis du ikke skal bruge produktet i en længere periode (under ferie o.l.).

– Horizontal frekvens

Den tid, det tager at scanne en enkelt linje fra venstre til højre side af skærmen, kaldes en horizontal cyklus. Den inverse værdi af den horisontale cyklus kaldes for den horisontale frekvens. Horizontal frekvens måles i kHz.

– Vertikal frekvens

Produktet viser et enkelt billede flere gange pr. sekund (som et fluorescerende lys) for at vise det, brugeren ser. Den hastighed, hvormed et enkelt billede gentages pr. sekund, kaldes for den vertikale frekvens eller opdateringshastigheden. Vertikal frekvens måles i Hz.

Forudindstillede timertilstande

— Dette produkt kan kun indstilles til én opløsning for hver skærmstørrelse for at opnå den optimale billedkvalitet pga. panelets beskaffenhed. Brug af en anden opløsning end den angivne opløsning kan derfor forringe billedkvaliteten. For at undgå dette anbefales det, at du vælger den optimale opløsning, der er angivet for produktet. Kontrollér frekvensen, når du udskifter et CDT-produkt (tilsluttet en computer) med et LCD-produkt. Hvis LCD-produktet ikke understøtter 85 Hz: Skift den vertikale frekvens til 60 Hz på CDT-produktet, inden du udskifter den med LCD-produktet.

Skærmen bliver automatisk justeret, hvis et signal, der hører til følgende standardsignaltilstande, overføres fra din pc. Hvis det signal, der overføres fra pc'en, ikke hører til standardsignaltilstandene, kan skærmen være tom med strøm-LED'en tændt. Sker dette, skal du ændre indstillingerne i overensstemmelse med følgende tabel, og se i brugervejledningen til grafikkortet.

Opløsning	Horisontal frekvens (kHz)	Vertikal frekvens (Hz)	Pixelclock (MHz)	Synkroniseringspolaritet (H/V)
IBM, 720 x 400	31,469	70,087	28,322	-/+
MAC, 640 x 480	35,000	66,667	30,240	-/-
MAC, 832 x 624	49,726	74,551	57,284	-/-
MAC, 1152 x 870	68,681	75,062	100,000	-/-
VESA, 640 x 480	31,469	59,940	25,175	-/-
VESA, 640 x 480	37,861	72,809	31,500	-/-
VESA, 640 x 480	37,500	75,000	31,500	-/-
VESA, 800 x 600	35,156	56,250	36,000	+/+
VESA, 800 x 600	37,879	60,317	40,000	+/+
VESA, 800 x 600	48,077	72,188	50,000	+/+
VESA, 800 x 600	46,875	75,000	49,500	+/+
VESA, 1024 x 768	48,363	60,004	65,000	-/-

Opløsning	Horizontal frekvens (kHz)	Vertikal frekvens (Hz)	Pixelclock (MHz)	Synkroniseringspolaritet (H/V)
VESA, 1024 x 768	56,476	70,069	75,000	-/-
VESA, 1024 x 768	60,023	75,029	78,750	+/+
VESA, 1280 x 720	45,000	60,000	74,250	+/+
VESA, 1280 x 1024	63,981	60,020	108,000	+/+
VESA, 1280 x 1024	79,976	75,025	135,000	+/+
VESA, 1366 x 768	47,712	59,790	85,500	+/+
VESA, 1440 x 900	55,935	59,887	106,500	-/+
VESA, 1600 x 900	60,000	60,000	108,000	+/+
VESA, 1680 x 1050	65,290	59,954	146,250	-/+
VESA, 1920 x 1080	67,500	60,000	148,500	+/+

Kapitel 12

Appendiks

Kontakt SAMSUNG

— Hvis du har spørgsmål eller kommentarer vedrørende Samsung produkter, venligst kontakte Samsung Support.

NORTH AMERICA

U.S.A	1-800-SAMSUNG(726-7864)	http://www.samsung.com
CANADA	1-800-SAMSUNG(726-7864)	http://www.samsung.com/ca (English) http://www.samsung.com/ca_fr (French)
MEXICO	01-800-SAMSUNG(726-7864)	http://www.samsung.com

LATIN AMERICA

ARGENTINE	0800-333-3733	http://www.samsung.com
BOLIVIA	800-10-7260	http://www.samsung.com
BRAZIL	0800-124-421 4004-0000	http://www.samsung.com
CHILE	800 - SAMSUNG (726-7864) From mobile 02-24 82 82 00	http://www.samsung.com/cl

LATIN AMERICA

COLOMBIA	01-8000112112 Bogotá: 6001272	http://www.samsung.com/co
COSTA RICA	0-800-507-7267	http://www.samsung.com/latin (Spanish) http://www.samsung.com/latin_en (English)
DOMINICA	1-800-751-2676	http://www.samsung.com/latin (Spanish) http://www.samsung.com/latin_en (English)
ECUADOR	1-800-10-7267	http://www.samsung.com/latin (Spanish) http://www.samsung.com/latin_en (English)
EL SALVADOR	800-6225	http://www.samsung.com/latin (Spanish) http://www.samsung.com/latin_en (English)
GUATEMALA	1-800-299-0013	http://www.samsung.com/latin (Spanish) http://www.samsung.com/latin_en (English)
HONDURAS	800-27919267	http://www.samsung.com/latin (Spanish) http://www.samsung.com/latin_en (English)
JAMAICA	1-800-234-7267	http://www.samsung.com
NICARAGUA	00-1800-5077267	http://www.samsung.com/latin (Spanish) http://www.samsung.com/latin_en (English)
PANAMA	800-7267	http://www.samsung.com/latin (Spanish) http://www.samsung.com/latin_en (English)
PARAGUAY	98005420001	http://www.samsung.com
PERU	0-800-777-08 (Only from landline) 336-8686 (From HHP & landline)	http://www.samsung.com

LATIN AMERICA

PUERTO RICO	1-800-682-3180	http://www.samsung.com
TRINIDAD & TOBAGO	1-800-SAMSUNG(726-7864)	http://www.samsung.com
URUGUAY	40543733	http://www.samsung.com
VENEZUELA	0-800-100-5303	http://www.samsung.com

EUROPE

AUSTRIA	0810 - SAMSUNG (7267864, € 0.07/min)	http://www.samsung.com
BELGIUM	02-201-24-18	http://www.samsung.com/be (Dutch) http://www.samsung.com/be_fr (French)
BOSNIA	051 133 1999	http://www.samsung.com
BULGARIA	07001 33 11 , normal tariff	http://www.samsung.com
CROATIA	062 SAMSUNG (062 726 786)	http://www.samsung.com
CYPRUS	8009 4000 only from landline (+30) 210 6897691 from mobile and land line	http://www.samsung.com
CZECH	800 - SAMSUNG (800-726786) Samsung Electronics Czech and Slovak, s.r.o., Oasis Florenc, Sokolovská 394/17, 180 00, Praha 8 till 8.2.2013 . From 8.2.2013: Samsung Electronics Czech and Slovak, s.r.o. V Parku 2343/24, 148 00 - Praha 4	http://www.samsung.com
DENMARK	70 70 19 70	http://www.samsung.com
EIRE	0818 717100	http://www.samsung.com
ESTONIA	800-7267	http://www.samsung.com/ee

EUROPE

FINLAND	030-6227 515	http://www.samsung.com
FRANCE	01 48 63 00 00	http://www.samsung.com/fr
GERMANY	0180 5 SAMSUNG bzw. 0180 5 7267864* (*0,14 €/Min. aus dem dt. Festnetz, aus dem Mobilfunk max. 0,42 €/Min.)	http://www.samsung.com
GREECE	80111-SAMSUNG (80111 726 7864) only from land line (+30) 210 6897691 from mobile and land line	http://www.samsung.com
HUNGARY	06-80-SAMSUNG(726-7864)	http://www.samsung.com
ITALIA	800 - SAMSUNG (726-7864)	http://www.samsung.com
LATVIA	8000-7267	http://www.samsung.com/lv
LITHUANIA	8-800-77777	http://www.samsung.com/lt
LUXEMBURG	261 03 710	http://www.samsung.com
MONTENEGRO	020 405 888	http://www.samsung.com
NETHERLANDS	0900-SAMSUNG (0900-7267864) (€ 0,10/Min)	http://www.samsung.com
NORWAY	815 56480	http://www.samsung.com
POLAND	0 801-1SAMSUNG(172-678) * lub +48 22 607-93-33 ** * (całkowity koszt połączenia jak za 1 impuls według taryfy operatora) ** (koszt połączenia według taryfy operatora)	http://www.samsung.com/pl
PORTUGAL	808 20-SAMSUNG(808 20 7267)	http://www.samsung.com

EUROPE

ROMANIA	08008 SAMSUNG (08008 726 7864) TOLL FREE No.	http://www.samsung.com
SERBIA	+381 11 321 6899 (old number still active 0700 7267864)	http://www.samsung.com
SLOVAKIA	0800 - SAMSUNG(0800-726 786)	http://www.samsung.com
SPAIN	902 - 1 - SAMSUNG (902 172 678)	http://www.samsung.com
SWEDEN	0771 726 7864 (SAMSUNG)	http://www.samsung.com
SWITZERLAND	0848 - SAMSUNG(7267864, CHF 0.08/min)	http://www.samsung.com/ch (German) http://www.samsung.com/ch_fr (French)
U.K	0330 SAMSUNG (7267864)	http://www.samsung.com

CIS

ARMENIA	0-800-05-555	http://www.samsung.com
AZERBAIJAN	088-55-55-555	http://www.samsung.com
BELARUS	810-800-500-55-500	http://www.samsung.com
GEORGIA	0-800-555-555	http://www.samsung.com
KAZAKHSTAN	8-10-800-500-55-500(GSM: 7799)	http://www.samsung.com
KYRGYZSTAN	00-800-500-55-500	http://www.samsung.com
MOLDOVA	0-800-614-40	http://www.samsung.com
MONGOLIA	+7-800-555-55-55	http://www.samsung.com

CIS

RUSSIA	8-800-555-55-55	http://www.samsung.com
TADJIKISTAN	8-10-800-500-55-500	http://www.samsung.com
UKRAINE	0-800-502-000	http://www.samsung.com/ua (Ukrainian) http://www.samsung.com/ua_ru (Russian)
UZBEKISTAN	8-10-800-500-55-500	http://www.samsung.com

ASIA PACIFIC

AUSTRALIA	1300 362 603	http://www.samsung.com
CHINA	400-810-5858	http://www.samsung.com
HONG KONG	(852) 3698 4698	http://www.samsung.com/hk (Chinese) http://www.samsung.com/hk_en (English)
INDIA	1800 3000 8282 1800 266 8282	http://www.samsung.com/in
INDONESIA	0800-112-8888 021-5699-7777	http://www.samsung.com/id
JAPAN	0120-327-527	http://www.samsung.com
MALAYSIA	1800-88-9999	http://www.samsung.com/my
NEW ZEALAND	0800 SAMSUNG (0800 726 786)	http://www.samsung.com

ASIA PACIFIC

PHILIPPINES	1-800-10-SAMSUNG(726-7864) for PLDT 1-800-3-SAMSUNG(726-7864) for Digitel 1-800-8-SAMSUNG(726-7864) for Globe 02-5805777	http://www.samsung.com/ph
SINGAPORE	1800 - SAMSUNG (726-7864)	http://www.samsung.com
TAIWAN	0800-329-999 0266-026-066	http://www.samsung.com
THAILAND	1800-29-3232 02-689-3232	http://www.samsung.com/th
VIETNAM	1 800 588 889	http://www.samsung.com

MENA

BAHRAIN	8000-4726	http://www.samsung.com/ae (English) http://www.samsung.com/ae_ar (Arabic)
EGYPT	08000-726786	http://www.samsung.com
IRAN	021-8255	http://www.samsung.com
JORDAN	800-22273 065777444	http://www.samsung.com/Levant (English)
KUWAIT	183-2255 (183-CALL)	http://www.samsung.com/ae (English) http://www.samsung.com/ae_ar (Arabic)
MOROCCO	080 100 2255	http://www.samsung.com

MENA

OMAN	800 - SAMSUNG (726-7864)	http://www.samsung.com/ae (English) http://www.samsung.com/ae_ar (Arabic)
QATAR	800-2255 (800-CALL)	http://www.samsung.com/ae (English) http://www.samsung.com/ae_ar (Arabic)
SAUDI ARABIA	9200-21230	http://www.samsung.com/sa (Arabic)
SYRIA	18252273	http://www.samsung.com/Levant (English)
TURKEY	444 77 11	http://www.samsung.com
U.A.E	800 - SAMSUNG (726-7864)	http://www.samsung.com

AFRICA

ANGOLA	91-726-7864	http://www.samsung.com
BOTSWANA	0800-726-000	http://www.samsung.com
CAMEROON	7095- 0077	http://www.samsung.com
COTE D'IVOIRE	8000 0077	http://www.samsung.com
GHANA	0800-10077 0302-200077	http://www.samsung.com
KENYA	0800 545 545	http://www.samsung.com
NAMIBIA	8197267864	http://www.samsung.com
NIGERIA	0800-726-7864	http://www.samsung.com
SENEGAL	800-00-0077	http://www.samsung.com

AFRICA

SOUTH AFRICA	0860-SAMSUNG (726-7864)	http://www.samsung.com
TANZANIA	0685 88 99 00	http://www.samsung.com
UGANDA	0800 300 300	http://www.samsung.com
ZAMBIA	211350370	http://www.samsung.com

Ansvar for betalingsservice (omkostning for kunderne)

— Når der anmodes om service, opkræver vi muligvis (til trods for garantien) et gebyr for serviceteknikerbesøg i følgende tilfælde.

Produktet er ikke defekt.

Rengøring af produktet, justering, vejledning, geninstallation osv.

- Hvis en servicetekniker instruerer i, hvordan produktet bruges, eller blot justerer indstillingerne uden at skille produktet ad.
- Hvis en fejl skyldes eksterne miljømæssige faktorer (internet, antenne, kabelsignal osv.)
- Hvis et produkt geninstalleres, eller enheder tilsluttes efter den første installation af produktet efter købet.
- Hvis produktet geninstalleres efter flytning til en anden placering eller flytning til et andet hus.
- Hvis kunden beder om anvendelsesanvisninger pga. et andet firmas produkt.
- Hvis kunden beder om anvisninger i, hvordan netværket eller et andet firmas program produkt bruges.
- Hvis kunden anmoder om softwareinstallation og konfiguration af produktet.
- Hvis en servicetekniker fjerner/rengør støv eller fremmedlegemer inden i produktet.
- Hvis kunden anmoder om en installation efter at have købt et produkt via homeshopping eller online.

En produktskade, som kunden har forårsaget.

Produktskade som følge af kundens fejlbetjening eller forkert reparation.

Hvis skader på produktet skyldes:

- Noget har ramt produktet, eller det er blevet tabt.
- Brug af forsyninger eller separate solgte produkter, som ikke er specificeret af Samsung.
- Reparation foretaget af en person, som ikke er tekniker, hos en outsourcing-servicevirksomhed eller partner af Samsung Electronics Co., Ltd.
- At kunden har ombygget eller repareret produktet.
- Brug af produktet sammen med forkert spænding eller ikke-godkendte elektriske tilslutninger.
- At advarslerne i vejledningen ikke er fulgt.

Andet

- Hvis produktet svigter som følge af naturkatastrofe. (lyn, brand, jordskælv, oversvømmelse osv.)
- Hvis alle forbrugskomponenterne er brugt op. (batteri, toner, lysstofrør, hoved, vibrator, lampe, filter, bånd osv.)

— Hvis en kunde anmoder om service, og produktet ikke fejler noget, opkræves der muligvis et servicegebyr. Læs derfor venligst brugervejledningen først.

Korrekt bortskaffelse

Korrekt bortskaffelse af dette produkt (elektrisk & elektronisk udstyr)



(Gælder i lande med systemer til affaldssortering)

Denne mærkning på produktet, på tilbehør eller i manualen betyder, at produktet og elektronisk tilbehør hertil (f.eks. oplader, headset og USB-kabel) ikke må bortskaffes sammen med almindeligt husholdningsaffald efter endt levetid. For at forebygge skadelige virkninger på menneskers helbred eller miljøet skal disse genstande bortskaffes adskilt fra andre typer af affald og indleveres på en genbrugsplads med henblik på genindvinding.

Forbrugere bedes kontakte forhandleren, hvor de har købt produktet, eller kommunen for nærmere oplysning om, hvor og hvordan de kan indlevere produkt og tilbehør med henblik på miljøvenlig genindvinding.

Virksomheder bedes kontakte leverandøren og følge anvisningerne i købekontrakten. Dette produkt og elektronisk tilbehør hertil må ikke bortskaffes sammen med andet erhvervsaffald.

Korrekt bortskaffelse af batterierne i dette produkt



(Gælder i lande med systemer til affaldssortering)

Mærkningen på batteriet, i brugervejledningen eller på emballagen indikerer, at batteriet i dette produkt ikke må bortskaffes med andet husholdningsaffald. Er batterierne mærket med de kemiske symboler Hg, Cd eller Pb, betyder det, at deres indhold af kviksølv, cadmium eller bly ligger over de grænseværdier, som er fastsat i EU-direktiv 2006/66.

Batteriet i dette produkt kan ikke udskiftes af brugeren. Kontakt serviceleverandøren vedrørende udskiftning. Forsøg ikke at fjerne batteriet, og kast det ikke i ild. Du må ikke adskille, knuse eller punktere batteriet. Hvis du planlægger at bortskaffe produktet, tager genbrugsstationen de korrekte forholdsregler for genbrug og behandling af produktet, inkl. batteriet.

Bedste billedkvalitet og beskyttelse mod efterbilleder

Bedste billedkvalitet

- For at få den bedste billedkvalitet: Gå til kontrolpanelet på din pc, og juster opløsningen og opdateringshastigheden således. Billedkvaliteten på TFT-LCD'er kan blive forringet, hvis du ikke vælger den optimale opløsning.
 - Opløsning: 65" ~ 75": FHD (1920x1080)
 - Vertikal frekvens (opdateringshastighed): 48 ~ 75 Hz
- Pga. naturen ved produktionen af denne produkt kan ca. 1 pixel pr. million (1 ppm) være lysere eller mørkere på -panelet. Dette påvirker ikke produktets ydelse.
 - Antallet af underpixels efter -paneltype: 6,220,800
- Kør **Auto Adjustment** for at forbedre billedkvaliteten. Hvis der fortsat er støj, efter at auto-justering er kørt, skal du justere **Coarse** eller **Fine**.
- Efterlader du skærmen med et fast billede i lang tid, kan der forekomme efterbilleder eller defekte pixels.
 - Aktivér strømbesparende tilstand eller en dynamisk pauseskærm, hvis du ikke bruger produktet i længere tid.
- I modsætning til CDT-skærme kan TFT-LCD-skærme (pga. panelets beskaffenhed) kun indstilles til én opløsning for at få den bedste billedkvalitet. Indstilling af en anden opløsning end den angivne opløsning kan derfor forringe billedkvaliteten. For at undgå dette anbefales det, at du vælger den optimale opløsning, der er angivet for din skærm.

Beskyttelse mod efterbilleder

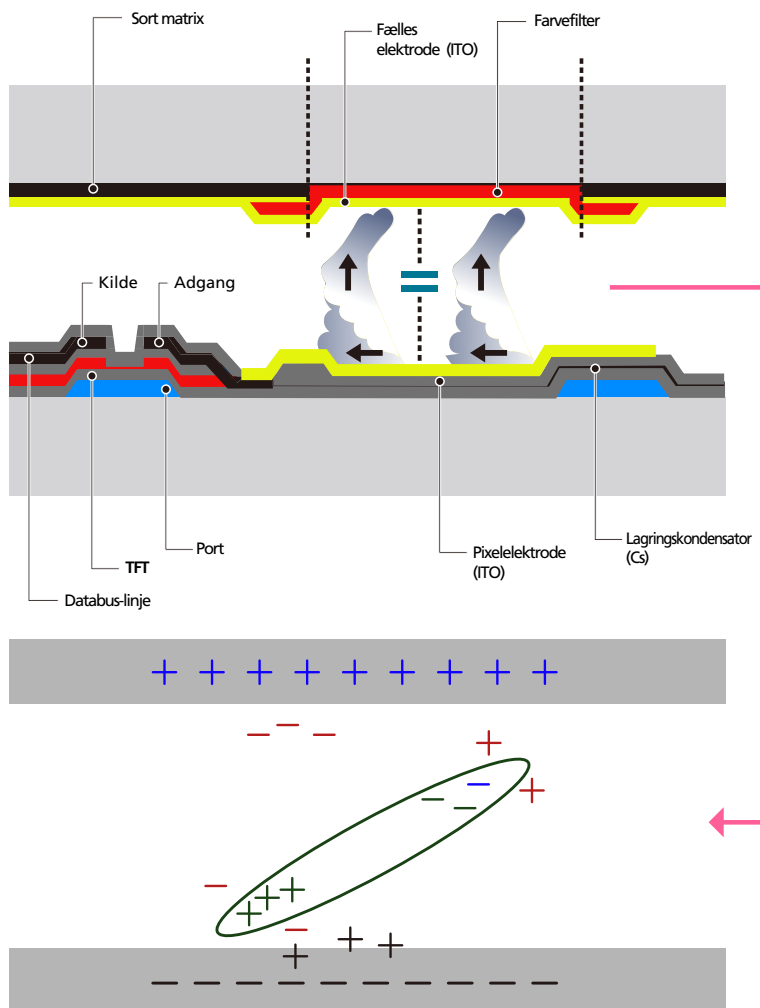

Hvad er efterbilleder?

Efterbilleder bør ikke forekomme, hvis LCD-panelet fungerer normalt. Normal drift henviser til et videomønster, der skifter hele tiden. Hvis LCD-panelet viser et fast mønster i længere tid (mere end 12 timer), kan der forekomme en lille spændingsforskel mellem elektroderne i de pixels, der styrer de flydende krystaller.

En sådan spændingsforskel mellem elektroder stiger gennem tiden og gør de flydende krystaller tyndere. Sker dette kan et tidligere billede forblive på skærmen, når mønsteret ændres. For at forhindre dette skal den akkumulerede spændingsforskel nedsættes.

Den bedste måde at beskytte produktet mod efterbilleder er at slukke for strømmen eller at sætte computeren eller systemet til at køre en pauseskærm, når produktet ikke bruges. Endvidere er garantiservice begrænset, afhængigt af instruktionsguiden.

- Slukning, pauseskærm og strømbesparende tilstand
 - Sluk for produktet i fire timer, når du har brugt det i 20 timer.
 - Sluk for produktet i to timer, når du har brugt det i 12 timer.
 - Gå til Egenskaber for skærm > Strømforsyning på pc'en, og indstil produktet til slukning efter behov.
 - Det anbefales at bruge en pauseskærm.
 - Det er bedst at bruge en pauseskærm med en enkelt farve eller et bevægeligt billede.
- Almindelig farveændring
 - Brug to farver
 - Skift mellem to farver hvert 30. minut som vist herover.

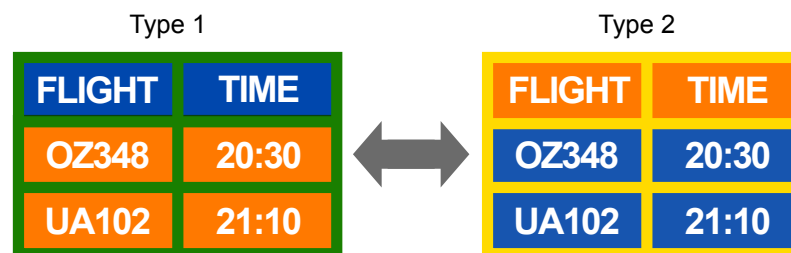

- Undgå kombinationer af en tekstfarve og baggrundsfarve med stor kontrast.
- Undgå at bruge grå, da dette kan medvirke til efterbilleder.
- Undgå at bruge farver med stor kontrast (sort og hvid, grå).



- Almindelig farveændring
 - Brug lyse farver med ensartet lysstyrke.
- Interval: Skift tekstfarve og baggrundsfarve hvert 30. minut.



- Flyt og skift tekst hvert 30. minut som vist herunder.



- Regelmæssig visning af et bevægeligt billede med et logo.
- Interval: Vis et bevægeligt billede sammen med et logo i 60 sekunder efter fire timers brug.

Licens



Produceret på licens fra Dolby Laboratories.

Dolby og dobbelt D-symbolet er varemærker tilhørende Dolby Laboratories.



Manufactured under a license from U.S. Patent No's: 5,956,674, 5,974,380, 5,978,762, 6,487,535, 6,226,616, 7,212,872, 7,003,467, 7,272,567, 7,668,723, 7,392,195, 7,930,184, 7,333,929 and 7,548,853. DTS, the Symbol, and DTS and the Symbol together are registered trademarks & DTS Premium Sound | 5.1 is a trademark of DTS, Inc. ©2012 DTS, Inc. All Rights Reserved.



The terms HDMI and HDMI High-Definition Multimedia Interface, and the HDMI Logo are trademarks or registered trademarks of HDMI Licensing LLC in the United States and other countries.



DivX Certified® to play DivX® video up to HD 1080p, including premium content.

DivX®, DivX Certified® and associated logos are trademarks of DivX, Inc. and are used under license.

ABOUT DIVX VIDEO: DivX® is a digital video format created by DivX, Inc. This is an official DivX Certified® device that plays DivX video. Visit www.divx.com for more information and software tools to convert your files into DivX video.

ABOUT DIVX VIDEO-ON-DEMAND: This DivX Certified® device must be registered in order to play purchased DivX Video-on-Demand (VOD) movies. To obtain your registration code, locate the DivX VOD section in your device setup menu. Go to vod.divx.com for more information on how to complete your registration.

Covered by one or more of the following U.S. patents : 7,295,673; 7,460,668; 7,515,710; 7,519,274

Licensbemærkninger vedr. Open Source

Hvis du anvender Open Source-software, findes Open Source-licenser på produktmenuen. Bemærkninger vedr. Open Source-licens er kun på engelsk.

Terminologi

480i / 480p / 720p / 1080i /

1080p_____ Hver af ovenstående scanningshastigheder henviser til antallet af effektive scanningslinjer, der bestemmer skærmopløsningen. Scanningshastigheden indikeres som i (interlaced) eller p (progressiv), afhængigt af scanningsmetoden.

- Scanning

Scanning henviser til en proces med at sende pixels, der progressivt danner et billede. Et stort antal pixels giver et tydeligere og mere levende billede.

- Progressiv

I progressiv scanningstilstand scannes alle linjer med pixels én efter én (progressivt) på skærmen.

- Interlaced

I interlaced scanningstilstand scannes først hver anden linje med pixels fra top til bund, hvorefter de resterende linjer med pixels (de linjer, der ikke blev scannet) bliver scannet.

Non-interlace tilstand (progressiv scanning) og Interlace-tilstand_____

Non-interlace tilstand (progressiv scanning) viser progressivt en horizontal linje fra top til bund på skærmen. Interlace tilstand viser først de ulige linjenumre og derefter de lige numre. Non-interlace tilstand anvendes hovedsageligt i pc-skærme, da den medfører en tydelig skærm, og interlace tilstand anvendes mest i tv.

Dot Pitch_____ Produktet og skærmen består af røde, grønne og blå prikker. En mindre afstand mellem prikkerne medfører en højere opløsning. Dot pitch henviser til den korteste afstand mellem prikker med samme farve. Dot pitch måles i millimeter.

Vertikal frekvens_____ Produktet viser et enkelt billede mange gange pr. sekund (som et lysstofør, der flimrer) for at gengive et billede, som brugeren kan se. Den hastighed, hvormed et enkelt billede gentages pr. sekund, kaldes for den vertikale frekvens eller opdateringshastigheden. Vertikal frekvens måles i Hz. F.eks. henviser 60 til et enkelt billede, der vises 60 gange på ét sekund.

Horisontal frekvens_____ Den tid, det tager at scanne en enkelt linje fra venstre til højre side af skærmen, kaldes en horisontal cyklus. Den inverse værdi af den horisontale cyklus kaldes for den horisontale frekvens. Horisontal frekvens måles i kHz.

Kilde_____ Indgangskilde henviser til en videokilde, der er sluttet til produktet, f.eks. et videokamera, en videooptager eller en dvd-afspiller.

Plug & Play_____ Plug & Play er en funktion, der muliggør automatisk udveksling af informationer mellem en skærm og en pc, for at opnå det optimale visningsmiljø. Produktet anvender VESA DDC (international standard) til udførelse af Plug & Play.

Opløsning_____ Opløsning er antallet af de horisontale prikker (pixels) og de vertikale prikker (pixels), der udgør en skærm. Den repræsenterer visningens detaljeringsgrad. En højere opløsning gør det muligt at vise flere data på skærmen og er praktisk ved samtidig udførelse af flere opgaver. Eksempel: En opløsning på 1920 X 1080 består af 1.920 horisontale pixels (horisontal opløsning) og 1.080 vertikale pixels (vertikal opløsning).

HDMI (High Definition Multimedia Interface)_____ Dette er en grænseflade, der kan sluttes til en digital lydkilde eller en High Definition-videokilde uden komprimering med et enkelt kabel.

Multiple Display Control (MDC)_____

MDC (Multiple Display Control) er et program, der gør det muligt at styre flere skærme samtidig via en pc. Kommunikation mellem pc og skærm sker med RS232C (seriel datatransmission) og RJ45-kabler (LAN).