

SAMSUNG

GT-I9305

Manual de usuario



Uso del manual

Gracias por elegir este dispositivo móvil de Samsung. Este dispositivo le brindará una experiencia de comunicación móvil y entretenimiento de alta calidad sobre la base de la excepcional tecnología y los altos estándares de Samsung.

Este manual ha sido diseñado específicamente para guiarlo a través de las características y funciones del dispositivo.

Lea la siguiente información antes de comenzar

- Antes de utilizar el dispositivo, lea el manual completo y todas las instrucciones de seguridad para garantizar el uso correcto y seguro.
- Las descripciones de este manual se basan en los ajustes predeterminados del dispositivo.
- Las imágenes y capturas de pantalla que figuran en este manual podrían ser diferentes al producto real.
- El contenido de este manual puede diferir del producto final o del software proporcionado por los proveedores de servicios o transmisores, y se encuentra sujeto a cambio sin previo aviso. Ingrese en el sitio Web de Samsung (www.samsung.com) para obtener la versión más actualizada de este manual.
- Las funciones disponibles y los servicios adicionales pueden variar según el dispositivo, el software o el proveedor de servicios.
- El formato y la entrega de este manual están basados en los sistemas operativos de Android, pero pueden variar en función del sistema operativo del usuario.
- Las aplicaciones de este dispositivo pueden funcionar de manera diferente a las aplicaciones similares de ordenador, y pueden no incluir todas las funciones disponibles en la versión para ordenador.

- Las aplicaciones y sus funciones pueden variar según la región o las especificaciones de hardware. Samsung no se hace responsable por problemas de rendimiento provocados por aplicaciones de terceros.
- Samsung no se hace responsable por los problemas de rendimiento o las incompatibilidades provocados por la edición de los ajustes de registro o la alteración del software del sistema operativo. El intento de personalizar el sistema operativo puede provocar que el dispositivo o las aplicaciones funcionen en forma incorrecta.
- Puede actualizar el software del dispositivo ingresando en el sitio Web de Samsung (www.samsung.com).
- El software, el audio y los fondos de pantalla suministradas con este dispositivo tienen licencias de uso limitado entre Samsung y sus respectivos propietarios. Extraer y usar estos materiales para propósitos comerciales o de otra naturaleza constituye una violación a las leyes de derechos de autor. Samsung no se responsabiliza por ese tipo de infracciones por parte de los usuarios.
- Es posible que incurra en gastos adicionales por los servicios de datos, como los mensajes, la carga y descarga, la sincronización automática o el uso de los servicios de ubicación. Para evitar cargos adicionales, seleccione un plan de datos apropiado. Para obtener detalles, póngase en contacto con el proveedor de servicios.
- Conserve este manual para poder consultarlo en el futuro.

Iconos instructivos

Antes de comenzar, conozca los iconos que se utilizan en este manual:



Advertencia: Situaciones que pueden provocarle lesiones a usted o a otras personas



Precaución: Situaciones que pueden provocar daños al dispositivo o a otros equipos



Nota: Notas, consejos de uso o información adicional



Consulte: Páginas con información relacionada; por ejemplo: ► pág. 12 (representa “consulte la página 12”)



Seguido de: El orden de las opciones o menús que debe seleccionar para realizar una acción; por ejemplo: En la lista de aplicaciones, seleccione **Ajustes** → **Sonido** → **Melodía de dispositivo** (representa **Ajustes**, seguido de **Sonido**, seguido de **Melodía de dispositivo**)

Copyright

Copyright © 2012 Samsung Electronics

Este manual se encuentra protegido por las leyes internacionales de derechos de autor.

No está permitido reproducir, distribuir, traducir o transmitir ninguna parte de este manual de ningún modo o por ningún medio, ya sea electrónico o mecánico, incluyendo fotocopias, grabaciones o almacenamiento en cualquier sistema de almacenamiento y recuperación de información, sin el permiso previo por escrito de Samsung Electronics.

Marcas comerciales

- SAMSUNG y el logotipo de SAMSUNG son marcas comerciales registradas de Samsung Electronics.
- El logotipo de Android, Google™, Google Maps™, Google Mail™, YouTube™, Google Play™ Store, Google Latitude™, y Google Talk™ son marcas comerciales de Google, Inc.
- Bluetooth® es una marca comercial registrada de Bluetooth SIG, Inc. en todo el mundo.
- Windows Media Player® es una marca comercial registrada de Microsoft Corporation.
- Wi-Fi®, Wi-Fi Protected Setup™, Wi-Fi Direct™, Wi-Fi CERTIFIED™, y el logotipo de Wi-Fi son marcas comerciales registradas de Wi-Fi Alliance.
- DivX®, DivX Certified® y los logotipos asociados son marcas comerciales de Rovi Corporation o sus subsidiarias y se utilizan bajo licencia.
- El resto de las marcas comerciales y derechos de autor son propiedad de sus respectivos dueños.



ACERCA DE DIVX VIDEO

DivX® es un formato de vídeo digital creado por DivX, LLC, una subsidiaria de Rovi Corporation. Este es un dispositivo oficial DivX Certified® que reproduce vídeos DivX. Visite www.divx.com para obtener más información y herramientas de software para convertir sus archivos en vídeos DivX.

ACERCA DE DIVX VIDEO-ON-DEMAND

Este dispositivo DivX Certified® debe estar registrado a fin de reproducir las películas DivX Video-on-Demand (VOD) adquiridas. Para generar un código de registro, ubique la sección DivX VOD en el menú de configuración del dispositivo. Visite vod.divx.com para más información acerca de cómo completar su registro.

Aprobado por DivX Certified® para reproducir vídeos DivX® en alta definición de hasta 720p, incluyendo contenidos prémium.

Contenido

Montaje 11

Desembalaje	11
Diseño del dispositivo	12
Teclas	14
Insertar la tarjeta SIM o USIM y la batería	15
Cargar la batería	17
Inserción de una tarjeta de memoria (opcional)	21

Para comenzar 23

Encender o apagar el dispositivo	23
Usar la pantalla táctil	24
Uso de movimientos	26
Bloqueo y desbloqueo de la pantalla táctil y de las teclas	30
Presentación de la pantalla de inicio	31
Acceder a las aplicaciones	36
Iniciar varias aplicaciones	38
Iniciar las aplicaciones de ventanas múltiples	39
Personalización del dispositivo	40
Introducción de texto	45

Comunicación 49

Llamadas	49
Mensajes	61
Google Mail	62
Correo electrónico	64
Google Talk	67
ChatON	68

Messenger	68
Google+	69

Entretenimiento 70

Cámara	70
Video	81
Galería	84
Reproductor de música	87
Music Hub	91

Información personal 92

Contactos	92
Calendario	95
S Memo	97
Grabadora de voz	100

Servicios basados en la Web y GPS 102

Internet	102
Flipboard	106
Game Hub	106
Latitud	107
Maps	107
Más servicios	109
Navigation	109
Local	110
Play Books	110
Play Movies	111
Play Store	111
Samsung Apps	112

S Suggest	112
YouTube	112
Búsqueda por voz	114
Video Hub	114
Conectividad.....	115
conexiones USB	115
Wi-Fi	117
Wi-Fi Direct	119
AllShare Cast	121
AllShare Play	122
Compartir redes móviles	125
Bluetooth	127
GPS	129
conexiones a VPN	130
Herramientas	133
Calculadora	133
Reloj	133
Descargas	136
Dropbox	136
Ayuda	138
Mis archivos	138
NFC	139
Google	142
Kit herramientas SIM	142
S Voice	142
Ajustes	143
Acceso a las opciones de Ajustes	143

Wi-Fi	143
Bluetooth	143
Uso de datos	143
Más ajustes	144
Modo de pantalla de inicio	146
Modo de bloqueo	147
Sonido	147
Pantalla	148
Almacenamiento	149
Modo ahorro de energía	149
Batería	150
Gestor de aplicaciones	150
Servicios de ubicación	150
Pantalla de bloqueo	150
Seguridad	151
Idioma e introducción	153
Copia de seguridad y restablecimiento	157
Añadir cuenta	157
Movimiento	157
Accesorio	158
Fecha y hora	159
Accesibilidad	160
Opciones de desarrollador	161
Acerca del dispositivo	162
Solución de problemas	163
Índice	168

Montaje

Desembalaje

Busque los siguientes elementos en la caja del producto:

- Dispositivo móvil
- Batería
- Guía de inicio rápido



Use solo software aprobado por Samsung. El software pirata o ilegal puede causar daños o un funcionamiento incorrecto que no están cubiertos por la garantía del fabricante.



- Los elementos que vienen con el dispositivo y cualquier accesorio disponible pueden variar según su región o su proveedor de servicios.
- Podrá comprar accesorios adicionales en su distribuidor local de Samsung.
- Los elementos suministrados están diseñados solo para este dispositivo y podrían no ser compatibles con otros.
- Otros accesorios podrían no ser compatibles con el dispositivo.
- Use solo accesorios aprobados por Samsung. Los accesorios no aprobados pueden provocar el mal funcionamiento del dispositivo.

Diseño del dispositivo

► Vista frontal

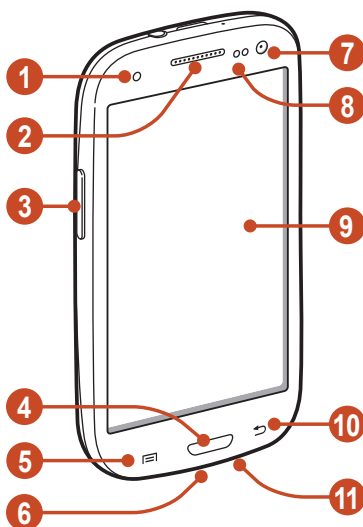

Número	Función
1	Luz de servicio
2	Auricular
3	Tecla de volumen
4	Tecla Inicio
5	Tecla Opción
6	Toma multifunción
7	Lente frontal de la cámara
8	Sensor de proximidad/luz
9	Pantalla táctil
10	Tecla Atrás
11	Micrófono



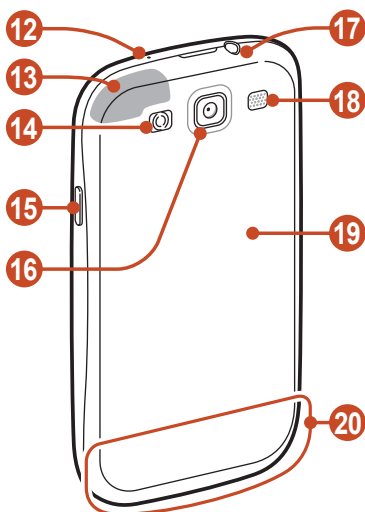

> Vista trasera



Número	Función
12	Micrófono ¹
13	Antena GPS ²
14	Flash
15	Tecla Encendido/reiniciar/bloquear
16	Lente posterior de la cámara
17	Toma de auriculares
18	Altavoz
19	Tapa posterior
20	Antena principal

1. Activo únicamente si usa la función de altavoz y graba vídeos.
2. No toque ni cubra el área que rodea la antena con las manos u otros objetos mientras usa las funciones GPS.

Teclas

Tecla	Función
 <p>Encendido/ reiniciar¹/ Bloquear</p>	<p>Permite encender el dispositivo (manteniéndola pulsada); acceder a las opciones del dispositivo (manteniéndola pulsada durante 8-10 segundos); apagar y bloquear la pantalla táctil o encenderla.</p>
 <p>Opciones</p>	<p>Permite abrir la lista de opciones disponibles en la pantalla actual; en la pantalla de inicio, permite iniciar la aplicación de búsqueda (manteniéndola pulsada); abrir la ventana de entrada de búsqueda mientras usa algunas aplicaciones (manteniéndola pulsada).</p>
 <p>Inicio</p>	<p>Permite regresar a la pantalla de inicio; abrir la lista de aplicaciones recientes (manteniéndola pulsada); iniciar la aplicación S Voice (pulsándola dos veces).</p>
 <p>Atrás</p>	<p>Permite regresar a la pantalla anterior.</p>
 <p>Volumen</p>	<p>Permite ajustar el volumen del dispositivo.</p>

1. Si el dispositivo presenta errores fatales, se cuenta o se congela, es posible que deba restablecerlo para recuperar la funcionalidad.

Insertar la tarjeta SIM o USIM y la batería

Cuando se suscriba a un servicio celular, recibirá una tarjeta de Módulo de identidad del suscriptor (tarjeta SIM), con los detalles de la suscripción, como el número de identificación personal (PIN) y los servicios opcionales. Para utilizar los servicios UMTS o LTE, puede comprar una tarjeta de Módulo de identidad del suscriptor universal (USIM).



Sólo podrá usar tarjetas microSIM.

1 Retire la tapa posterior.

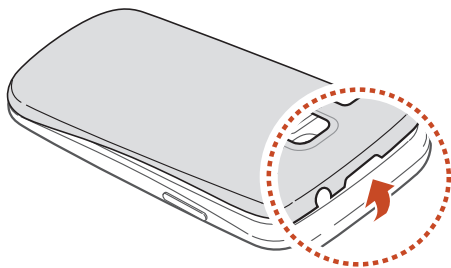



Tenga cuidado de no dañarse las uñas al retirar la tapa posterior.

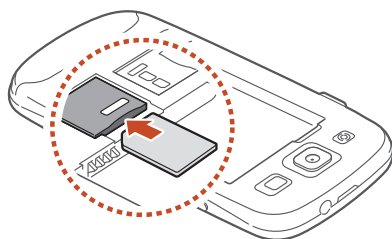

No doble ni gire la tapa posterior excesivamente. Si lo hace, podría dañarla.

- 2 Inserte la tarjeta SIM o USIM de modo que los contactos dorados queden orientados hacia abajo.



-  No inserte una tarjeta de memoria en la ranura de la tarjeta SIM. Si se atasca una tarjeta de memoria en la ranura de la tarjeta SIM, deberá llevar el dispositivo a un centro de servicios de Samsung para retirar la tarjeta de memoria.

- 3 Inserte la batería.

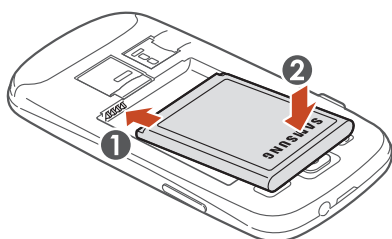

- 4 Vuelva a colocar la tapa posterior.

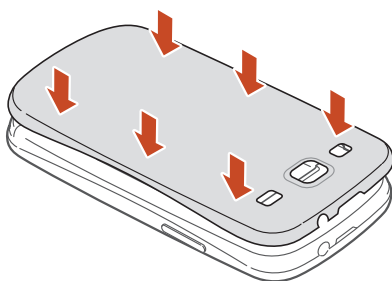

Cargar la batería

Antes de utilizar el dispositivo por primera vez, o si no ha utilizado la batería durante mucho tiempo, deberá cargar la batería. Puede cargar la batería con un cargador o conectando el dispositivo a un ordenador con un cable USB.



Utilice solo cargadores y cables aprobados por Samsung. Los cargadores o cables no aprobados podrían provocar la explosión de la batería o daños al dispositivo.



- Cuando la batería tiene poca carga, el dispositivo emite un tono de advertencia y muestra un mensaje de batería baja. Recargue la batería para seguir utilizando el dispositivo.
- Si la batería está completamente descargada, no podrá encender el dispositivo, incluso con el cargador conectado. Espere a que la batería agotada se cargue durante un tiempo antes de intentar encender el dispositivo.
- Si utiliza varias aplicaciones a la vez, aplicaciones de red o aplicaciones que requieran una conexión con otro dispositivo, la batería se agotará rápidamente. Para evitar desconectarse de la red o perder energía durante la transferencia de datos, siempre use estas aplicaciones después de cargar la batería por completo.

> Cargar con un cargador

- 1 Conecte el extremo pequeño del cargador en la toma multifunción.

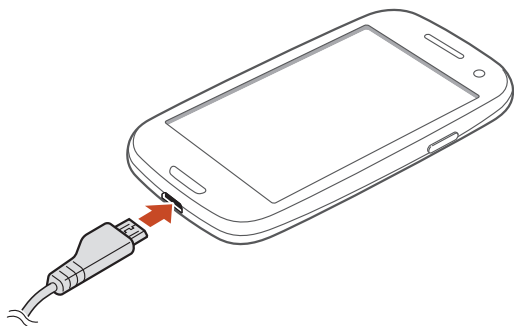

-  Si conecta el cargador en forma incorrecta, podría provocar daños serios al dispositivo. La garantía no cubre ningún daño provocado por el mal uso.

- 2 Conecte el extremo grande del cargador en la toma eléctrica.



- Si el dispositivo recibe una alimentación inestable mientras se carga, la pantalla táctil podría no funcionar. Si esto sucede, desconecte el cargador del dispositivo.
- Mientras se carga, es posible que el dispositivo se caliente. Esto es normal y no afecta la vida útil ni el rendimiento del dispositivo.
- Si el dispositivo no se carga correctamente, diríjase a un centro de servicios de Samsung con el dispositivo y el cargador.

3 Cuando la batería esté totalmente cargada, desconecte el cargador del dispositivo y después de la toma eléctrica.

 No retire la batería mientras el dispositivo está conectado al cargador. Si lo hace, podría dañar el dispositivo.

 El cargador no tiene interruptor de encendido y apagado, por tanto, para cortar el suministro eléctrico, el usuario debe quitar el cargador de la red, además cuando está conectado debe permanecer cerca del enchufe. Para ahorrar energía, desenchufe el cargador cuando no esté en uso.

Acercas de los iconos de carga de la batería

Cuando el dispositivo esté apagado o cargándose, los siguientes iconos mostrarán el estado de carga actual de la batería.



Cargando

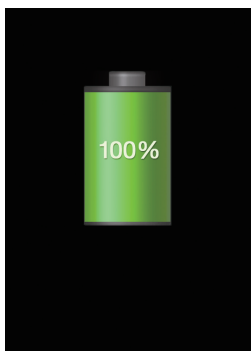

Carga completa

› Cargar con un cable USB

Antes de cargar, asegúrese de que el ordenador esté encendido.

- 1 Conecte el extremo pequeño (micro-USB) del cable USB en la toma multifunción.
 - 2 Conecte el extremo grande del cable USB en uno de los puertos USB del ordenador.
-  Según el tipo de cable USB que esté utilizando, el inicio de la carga puede demorar unos segundos.
- 3 Cuando la batería esté totalmente cargada, primero desconecte el cable USB del dispositivo y luego del ordenador.

› Reducir el consumo de batería

El dispositivo ofrece opciones que ayudan a ahorrar batería. Al personalizar estas opciones y desactivar la funciones en segundo plano, podrá utilizar el dispositivo durante más tiempo entre una carga y otra:

- Permite activar el Modo de ahorro de energía.
- Cuando no esté utilizando el dispositivo, cambie al modo inactivo pulsando la tecla Encendido.
- Cierre las aplicaciones innecesarias con el administrador de tareas.
- Desactive la función Bluetooth.
- Desactive la función Wi-Fi.
- Desactive la sincronización automática de las aplicaciones.
- Disminuya el tiempo de retroiluminación.
- Disminuya el brillo de la pantalla.

Inserción de una tarjeta de memoria (opcional)

El dispositivo admite tarjetas de memoria con capacidades máximas de 64 GB. Según el fabricante y el tipo de tarjeta de memoria, algunas tarjetas podrían no ser compatibles con el dispositivo.

 Samsung usa los estándares aprobados de la industria para las tarjetas de memoria, pero algunas marcas pueden no ser completamente compatibles con el dispositivo. El uso de una tarjeta de memoria no compatible puede dañar el dispositivo o la tarjeta de memoria. También puede corromper los datos guardados en la tarjeta de memoria.



- El dispositivo admite solo la estructura de archivos FAT para las tarjetas de memoria. Si inserta una tarjeta de memoria formateada con una estructura de archivos diferente, el dispositivo le solicitará que reformatee la tarjeta de memoria.
- La escritura y el borrado frecuentes de datos acortarán la vida útil de la tarjeta de memoria.
- Cuando inserte una tarjeta de memoria en el dispositivo, el directorio de archivos de la tarjeta de memoria aparecerá en la carpeta extSdCard.

- 1 Retire la tapa posterior.
- 2 Inserte una tarjeta de memoria de modo que los contactos dorados queden orientados hacia abajo.

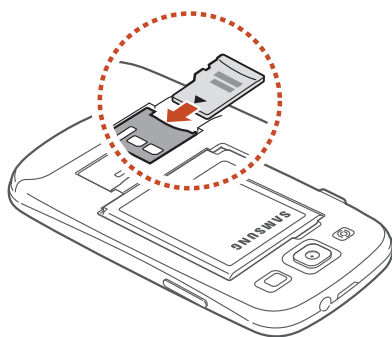

- 3 Inserte la tarjeta de memoria en la ranura para la tarjeta de memoria hasta que se ajuste en su sitio.
- 4 Vuelva a colocar la tapa posterior.

► Quitar una tarjeta de memoria

Asegúrese de que el dispositivo no esté teniendo acceso a la tarjeta de memoria.

- 1 En la lista de aplicaciones, seleccione **Ajustes** → **Almacenamiento** → **Retirar tarjeta SD** → **Aceptar**.
- 2 Retire la tapa posterior.
- 3 Presione la tarjeta de memoria suavemente hasta desacoplarla del dispositivo.
- 4 Retire la tarjeta de memoria.
- 5 Vuelva a colocar la tapa posterior.

 No extraiga la tarjeta de memoria mientras el dispositivo transfiere información o tiene acceso a ella, ya que podría perder datos o dañar la tarjeta o el dispositivo.

► Formatear una tarjeta de memoria

Si formatea la tarjeta de memoria en un ordenador, es posible que no sea compatible con su dispositivo. Formatee la tarjeta de memoria solamente en el dispositivo.

En la lista de aplicaciones, seleccione **Ajustes** → **Almacenamiento** → **Formatear tarjeta SD** → **Formatear tarjeta SD** → **Eliminar todo**.

 Antes de formatear la tarjeta de memoria, recuerde realizar copias de seguridad de todos los datos importantes. La garantía del fabricante no cubre la pérdida de datos ocasionada por las acciones del usuario.

Para comenzar

Encender o apagar el dispositivo

- 1 Mantenga pulsada la tecla Encendido.
- 2 Introduzca el PIN suministrado con la tarjeta SIM o USIM y seleccione **Aceptar** (si es necesario).



Si está encendiendo el dispositivo por primera vez, siga las instrucciones de la pantalla para configurarlo. Deberá iniciar sesión en Google o crear una cuenta de Google para usar las aplicaciones que interactúan con el servidor de Google.

Para apagar el dispositivo, mantenga pulsada la tecla de encendido y después seleccione **Apagar** → **Aceptar**.



- Respete todas las advertencias publicadas y las indicaciones del personal autorizado cuando se encuentre en áreas en las que el uso de dispositivos inalámbricos esté restringido, como aviones y hospitales.
- Para usar solo las funciones que no son de red, cambie al modo avión. ► pág. 144

Usar la pantalla táctil

La pantalla táctil del dispositivo le permite seleccionar elementos o realizar funciones de forma sencilla. Aprenda acciones básicas para utilizar la pantalla táctil.



- No pulse la pantalla táctil con las yemas de los dedos, ni use herramientas afiladas para manejarla. Si lo hace, podría dañar la pantalla táctil o provocar su mal funcionamiento.
- No permite que la pantalla táctil entre en contacto con otros dispositivos eléctricos. Las descargas electrostáticas pueden hacer que la pantalla táctil no funcione correctamente.
- No permita que la pantalla táctil entre en contacto con líquidos. Es posible que la pantalla táctil no funcione correctamente en ambientes húmedos o si se ve expuesto a líquidos.
- Si deja la pantalla táctil inactiva durante mucho tiempo, podrían aparecer imágenes reflejadas (quemadas) o fantasmales. Cuando no use el dispositivo, apague la pantalla táctil.



- Para hacer un uso óptimo de la pantalla táctil, quite la película protectora de la pantalla antes de usar el dispositivo.
- La pantalla táctil cuenta con una función que detecta las pequeñas cargas eléctricas que emite el cuerpo humano. Para obtener un mejor rendimiento, pulse la pantalla táctil con la yema de los dedos. La pantalla táctil no reaccionará ante pulsaciones de objetos puntiagudos, como un puntero o un bolígrafo.

Controle la pantalla táctil con las siguientes acciones:

Pulsar

Pulse una vez con el dedo para seleccionar o iniciar un menú, una opción o una aplicación.



Mantener pulsado

Mantenga pulsado un elemento durante más de dos segundos.



Arrastrar

Toque un elemento y muévelo hasta una nueva ubicación.

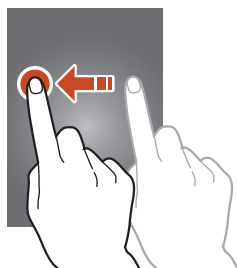

Doble pulsación

Toque un elemento dos veces rápidamente.



Desplazar

Desplácese rápidamente hacia arriba, abajo, la izquierda o la derecha a través de listas o pantallas.

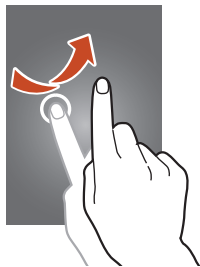

Pellizco

Coloque dos de sus dedos separados y júntelos rápidamente.



- El dispositivo desactiva la pantalla táctil cuando usted no lo usa durante un periodo específico. Para activar la pantalla, pulse la tecla Encendido o la tecla Inicio.
- Puede definir el tiempo que deberá transcurrir antes de que se apague la pantalla. En la lista de aplicaciones, seleccione **Ajustes** → **Pantalla** → **Tiempo de espera de pantalla**.

Uso de movimientos

La función integrada de reconocimiento de movimientos permite realizar acciones moviendo el dispositivo o haciendo gestos con las manos.

Para utilizar estas funciones, deberá activar la función de reconocimiento de movimiento. En la lista de aplicaciones, seleccione **Ajustes** → **Movimiento**.



Si agita demasiado el dispositivo o lo somete a impactos, podría provocar entradas accidentales. Para aprender a controlar los movimientos correctamente, en la lista de aplicaciones, seleccione **Ajustes** → **Movimiento** → **Más información sobre movimientos**. ► pág. 158

Levantar

Levante el dispositivo luego de un tiempo sin usarlo o cuando la pantalla esté apagada. El dispositivo vibrará si tiene llamadas perdidas o mensajes nuevos.

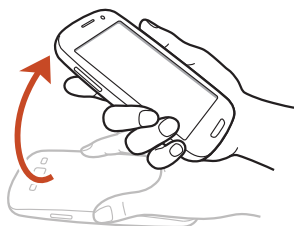

Sostener el dispositivo cerca del oído

Mientras ve una llamada, un mensaje o datos de un contacto, colóquese el dispositivo cerca del oído para realizar una llamada de voz.

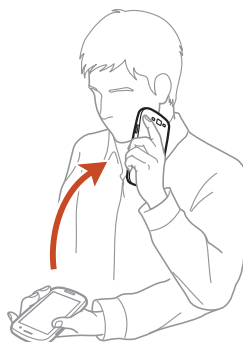

Inclinar

Mientras sostiene el dispositivo con ambas manos, mantenga pulsados dos puntos de la pantalla, y después incline el dispositivo hacia atrás y hacia adelante para aumentar o reducir el zoom mientras ve imágenes o navega por páginas Web.

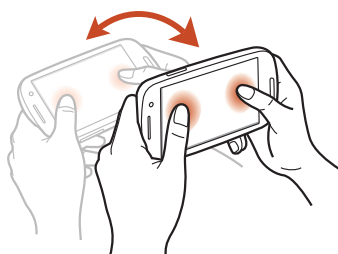

Desplazar para mover

Mientras sostiene un elemento, deslice el dispositivo hacia la izquierda o hacia la derecha para mover el elemento a otra página de la pantalla de inicio o la lista de aplicaciones.

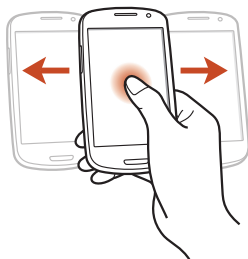

Desplazar para navegar

Cuando una imagen esté ampliada, mantenga pulsado un punto de la pantalla y después deslice el dispositivo en cualquier dirección para desplazarse a lo largo de la imagen.

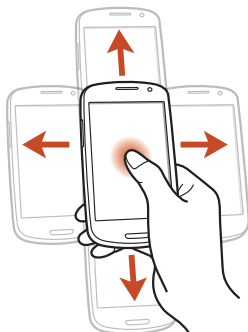

Agitar

- Agite el dispositivo para buscar dispositivos Bluetooth o Kies air.
- Agite el dispositivo para actualizar la lista de mensajes de correo electrónico o la información de Yahoo News, Yahoo Finance, o AccuWeather.

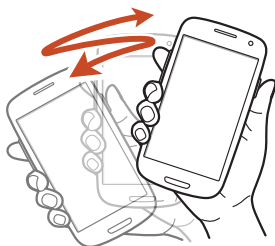

Las actualizaciones no se aplicarán a los widgets de la pantalla de inicio.

Doble pulsación

Pulse el dispositivo dos veces para pasar a la parte superior de una lista de contactos o de mensajes de correo electrónico.

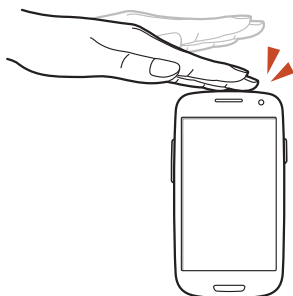

Voltear

Coloque el dispositivo boca abajo para silenciar melodías o pausar la reproducción multimedia.

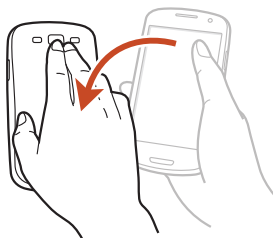

Desplazamiento de la mano

Deslice la mano hacia la izquierda o derecha a lo largo de la pantalla para capturar una imagen.



No podrá capturar una imagen de la pantalla mientras usa algunas aplicaciones.

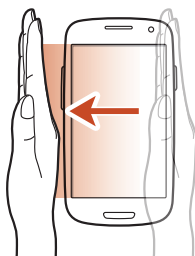

Pulsación con la palma

Toque la pantalla con la palma para pausar la reproducción multimedia.



Girar

Mientras la pantalla está bloqueada, mantenga pulsada la pantalla y después gire el dispositivo hacia la orientación horizontal para iniciar la cámara (si el acceso directo a la cámara está activo). ► pág. 151

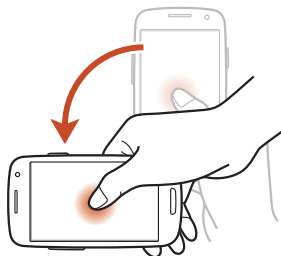

Bloqueo y desbloqueo de la pantalla táctil y de las teclas

Cuando no utilice el dispositivo durante un período específico, éste apagará la pantalla táctil y bloqueará la pantalla y las teclas automáticamente para evitar operaciones accidentales. Para bloquear la pantalla táctil y las teclas manualmente, pulse la tecla Encendido.

Para desbloquearlas, active la pantalla pulsando la tecla Encendido o la tecla Inicio y desplace el dedo rápidamente en cualquier dirección.

Podrá usar el desbloqueo de movimiento para desbloquear la pantalla. En la lista de aplicaciones, seleccione **Ajustes** → **Pantalla de bloqueo** → **Bloqueo de pantalla** → **Movimiento** → **Aceptar**. Para desbloquear la pantalla con el desbloqueo de movimiento, mantenga pulsado un punto de la pantalla y después incline el dispositivo hacia adelante.



Puede activar la función de bloqueo de pantalla para evitar que otras personas tengan acceso a sus datos personales y a la información almacenada en el dispositivo. ► pág. 42

Presentación de la pantalla de inicio

Desde la pantalla de inicio, puede ver el estado del dispositivo y acceder a las aplicaciones.









La pantalla de inicio cuenta con múltiples paneles. Desplácese hacia la izquierda o hacia la derecha hasta los paneles de la pantalla de inicio. También puede seleccionar uno de los puntos en la parte inferior de la pantalla para pasar directamente al panel que corresponda.

➤ Iconos indicadores



Los iconos que aparecen en la pantalla pueden variar según la región o el proveedor de servicios.

Icono	Definición
	Sin señal
	Intensidad de la señal
	Conectado con una red GPRS
	Conectado con una red EDGE
	Conectado con una red HSDPA
	Conectado con una red LTE
	Punto de acceso Wi-Fi conectado
	Función Bluetooth activada
	Servicios basados en GPS en uso
	Llamada en curso
	Llamada perdida
	Conectado con un ordenador
	Sin tarjeta SIM ni USIM

Icono	Definición
	Nuevo mensaje
	Alarma activada
	Itinerancia (fuera del área de servicio)
	Modo Silencio activado (vibrar)
	Modo Silencio activado (silencio)
	Modo avión activado
	Se produjo un error o se requiere precaución
	Nivel de carga de la batería

► Usar el panel de notificaciones

Para abrir el panel de notificaciones, toque el área de los iconos indicadores y arrástrela hacia abajo. Para ocultar el panel, arrastre la parte inferior del panel hacia arriba.

Desde el panel de notificaciones, podrá ver el estado actual del dispositivo y utilizar las siguientes opciones:

- **Wi-Fi:** Permite activar o desactivar la función Wi-Fi. ► pág. 117
- **GPS:** Permite activar o desactivar la función GPS. ► pág. 129
- **Sonido:** Permite activar o desactivar el modo Silencio. En el modo Silencio, podrá silenciar el dispositivo o definirlo para que vibre.
- **Rotar pantalla:** Permite permitir o evitar que la interfaz gire al girar el dispositivo.

- **Bluetooth:** Permite activar o desactivar la función Bluetooth.
▶ pág. 127
- **Datos móviles:** Permite activar o desactivar la conexión de datos.
- **Modo bloqueo:** Permite activar o desactivar el modo de bloqueo. En el modo de bloqueo, el dispositivo bloqueará todas las notificaciones.
- **Ahorro energía:** Permite activar o desactivar el modo de ahorro de energía.
- **AllShare Cast:** Permite activar o desactivar la función AllShare Cast.
- **Ventana múltiple:** Permite activar o desactivar la ventana múltiple.



Las opciones disponibles pueden variar en función del proveedor de servicios o la región en la que se encuentre.

► Cambiar el modo de la pantalla de inicio

La pantalla de inicio cuenta con los modos básico y sencillo. En el modo sencillo, podrá acceder a sus contactos, aplicaciones y ajustes favoritos añadiendo accesos directos en la pantalla.

Para cambiar el modo de la pantalla de inicio, en la lista de aplicaciones, seleccione **Ajustes** → **Modo de pantalla de inicio** → un modo.

► Mover un elemento en la pantalla de inicio

Mantenga pulsado un elemento y arrástrelo hasta una nueva ubicación.

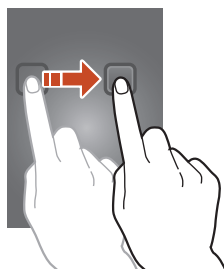

➤ Eliminar un elemento de la pantalla de inicio

Mantenga pulsado un elemento y arrástrelo hasta la papelera de reciclaje.

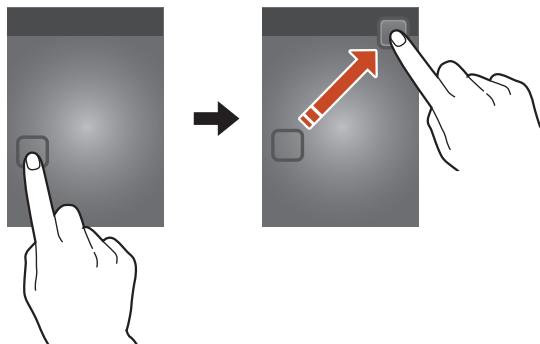

➤ Personalizar el panel de accesos rápidos

Podrá personalizar el panel de accesos rápidos en la parte inferior de la pantalla de inicio añadiendo o eliminando accesos directos a las aplicaciones.

- Para eliminar el icono de una aplicación, mantenga pulsado el icono y luego arrástrelo hacia la papelera de reciclaje.
- Para añadir un acceso directo a una aplicación, mantenga pulsado el nuevo acceso directo a la aplicación en la pantalla de inicio y arrástrelo hasta un lugar vacío.

➤ Añadir o eliminar un panel de la pantalla de inicio

Puede añadir o quitar paneles de la pantalla de inicio para organizar sus widgets.

- 1 En la pantalla de inicio, coloque dos dedos sobre la pantalla y júntelos rápidamente para pasar al modo Editar.
- 2 Añadir, quitar o reorganizar paneles:
 - Para eliminar un panel, mantenga pulsada la imagen en miniatura del panel y arrástrela hasta la papelera de reciclaje.
 - Para añadir un nuevo panel, seleccione .

- Para definir el panel principal de la pantalla de inicio, seleccione .
- Para cambiar el orden de los paneles, mantenga pulsada la vista en miniatura de un panel y arrástrela hacia una nueva ubicación.

3 Pulse la tecla Atrás para regresar a la pantalla anterior.

► Uso de widgets

Los widgets son pequeñas aplicaciones que proporcionan funciones prácticas e información sobre la pantalla de inicio.



- Algunos widgets se conectan a servicios Web. Al usar un widget Web, se podrán cobrar cargos adicionales.
- Los widgets disponibles pueden variar según la región o el proveedor de servicios.

Añadir un widget a la pantalla de inicio

- 1 En la lista de aplicaciones, seleccione **Widgets** para abrir el panel de widgets.
- 2 Desplácese hacia la izquierda o hacia la derecha en el panel de widgets para buscar un widget.
- 3 Mantenga pulsado un widget para añadirlo a la pantalla de inicio.

Añadir un acceso directo a los ajustes en la pantalla de inicio

Podrá crear accesos directos a las opciones de ajustes que usa con frecuencia en la pantalla de inicio.

- 1 En la lista de aplicaciones, seleccione **Widgets** para abrir el panel de widgets.
- 2 Mantenga pulsado **Acceso directo a ajus.** y suéltelo en la pantalla de inicio.
- 3 Seleccione una opción de ajustes, como S Beam o Wi-Fi.

Acceder a las aplicaciones

Inicie aplicaciones y aproveche al máximo las funciones del dispositivo. Puede reorganizar la lista de aplicaciones para adaptarla a sus preferencias, o puede descargar aplicaciones de Internet para mejorar la funcionalidad del dispositivo.

- 1 En la pantalla de inicio, seleccione **Menú** para acceder a la lista de aplicaciones.
- 2 Desplácese hacia la izquierda o derecha hasta otra pantalla. También puede seleccionar uno de los puntos en la parte inferior de la pantalla para pasar directamente a la pantalla que corresponda.
- 3 Seleccione una aplicación.
- 4 Pulse la tecla Atrás para regresar a la pantalla anterior. Pulse la tecla Inicio para regresar a la pantalla de inicio.



- Puede agregar un acceso directo a una aplicación a la pantalla de inicio si mantiene pulsado el icono correspondiente en la lista de aplicaciones.
- Si usted gira el dispositivo mientras utiliza algunas funciones, la interfaz también girará. Para evitar que la interfaz gire, seleccione **Ajustes** → **Pantalla** → **Girar automáticamente la pantalla**.
- Mientras utiliza el dispositivo, puede capturar una imagen de la pantalla manteniendo pulsada la tecla Inicio y la tecla Encendido simultáneamente. La imagen se guardará en **Mis archivos** → **Todos los archivos** → **sdcard0** → **Pictures** → **Screenshots**.

› Organizar aplicaciones



Puede cambiar el orden de las aplicaciones de la lista de aplicaciones, o agruparlas en categorías.

- 1 En la lista de aplicaciones, pulse la tecla Opción y seleccione **Editar**.
 - 2 Mantenga pulsado el icono de una aplicación.
 - 3 Organizar aplicaciones:
 - Para mover la aplicación, arrástrela hacia una ubicación nueva.
 - Para añadir la aplicación a una nueva carpeta, arrástrela hacia **Crear carpeta**.
 - Para desinstalar la aplicación, arrástrela hacia **Desinstalar**.
-  Al arrastrar el icono de la aplicación hacia **Info de la aplicación**, podrá ver información sobre la aplicación.
- 4 Seleccione **Guardar**.

» Descargar una aplicación

- 1 En la lista de aplicaciones, seleccione **Play Store** o **Samsung Apps**.
 - 2 Busque una aplicación y descárguela en el dispositivo.
-  Para instalar aplicaciones descargadas de otras fuentes, deberá seleccionar **Ajustes** → **Seguridad** → **Fuentes desconocidas**.

» Desinstalar una aplicación

- 1 En la lista de aplicaciones, pulse la tecla Opción y seleccione **Desinstalar**.
 - 2 Seleccione  en el icono de una aplicación y después seleccione **Aceptar**.
-  Solo podrá desinstalar las aplicaciones que haya descargado.

➤ Acceder a las aplicaciones usadas recientemente

- 1 Mantenga pulsada la tecla Inicio para ver las aplicaciones a las cuales ha accedido recientemente.
- 2 Seleccione una aplicación.

Iniciar varias aplicaciones

El dispositivo permite realizar varias tareas mediante la ejecución de varias aplicaciones al mismo tiempo. Para iniciar varias aplicaciones, pulse la tecla Inicio mientras utiliza una aplicación. Luego seleccione otra aplicación para iniciarla desde la pantalla de inicio.

➤ Administrar aplicaciones:

Puede administrar varias aplicaciones con el administrador de tareas.

- 1 Mantenga pulsada la tecla Inicio y seleccione  →
Aplicaciones activas.

Se iniciará el administrador de tareas, que mostrará todas las aplicaciones activas.

- 2 Controlar las aplicaciones activas:
 - Para alternar entre una aplicación y otra, seleccione una en la lista.
 - Para cerrar una aplicación, seleccione **Fin tod**.
 - Para cerrar todas las aplicaciones activas, seleccione **Fin**.

Iniciar las aplicaciones de ventanas múltiples

Las aplicaciones que inicie desde el panel de ventanas múltiples aparecerán en ventanas más pequeñas, las cuales podrá mover, ampliar y reducir.

Para usar las ventanas múltiples, en la lista de aplicaciones, seleccione **Ajustes** → **Pantalla** → **Ventana múltiple**.



- Solo podrá ejecutar las aplicaciones que se encuentren en el panel de la ventana múltiple.
- Al iniciar aplicaciones que contengan archivos multimedia, como música o vídeos, se reproducirá el sonido de ambos archivos.
- Es posible que esta función no esté disponible según la región o el proveedor de servicios.

1 Mantenga pulsada la tecla Atrás para abrir el panel de ventanas múltiples.

2 Seleccione una aplicación, y después arrastre otra aplicación hacia una ubicación nueva.

Para mover la aplicación a otro sitio, mantenga pulsado el título de la aplicación y arrástrelo hacia una nueva ubicación.

► Configurar las aplicaciones de ventanas múltiples

1 Mantenga pulsada la tecla Atrás para abrir el panel de ventanas múltiples.

2 Seleccione **Editar**.

El panel izquierdo exhibe la lista de aplicaciones que pueden iniciarse como aplicaciones de ventanas múltiples.

- Para eliminar una aplicación del panel de ventanas múltiples, arrastre un elemento hacia el panel derecho.
- Para devolver una aplicación al panel de ventanas múltiples, arrastre un elemento hacia el panel izquierdo.

3 Cuando haya terminado, seleccione **Hecho**.

Personalización del dispositivo

Aproveche más el dispositivo cambiando los ajustes para adaptarlos a sus preferencias.

› Cambiar el idioma de la pantalla

- 1 En la lista de aplicaciones, seleccione **Ajustes** → **Idioma e introducción** → **Idioma**.
- 2 Seleccione un idioma.

› Encender o apagar los tonos táctiles

En la lista de aplicaciones, seleccione **Ajustes** → **Sonido** → **Sonidos táctiles**.

› Ajustar el volumen del dispositivo

- 1 Pulse la tecla de volumen hacia arriba o hacia abajo.
- 2 Seleccione  y arrastre los controles deslizantes para ajustar el nivel de volumen de cada sonido.

› Cambiar la melodía de llamada

- 1 En la lista de aplicaciones, seleccione **Ajustes** → **Sonido** → **Melodía de dispositivo**.
- 2 Seleccione una melodía → **Aceptar**.

› Cambiar al modo Silencio

Para activar o desactivar el sonido del dispositivo, realice una de las siguientes acciones:

- Toque el área de los iconos indicadores y arrástrela hacia abajo para abrir el panel de notificaciones, y después seleccione **Sonido**.
- Mantenga pulsada la tecla Encendido, y después seleccione **Silencio** o **Vibrar**.
- En la lista de aplicaciones, seleccione **Teléfono** → **Teclado**, y después mantenga presionado .

➤ Selección de un fondo de pantalla para la pantalla de inicio

- 1 En la lista de aplicaciones, seleccione **Ajustes** → **Pantalla** → **Fondos** → **Pantalla de inicio**.
- 2 Seleccione una carpeta de imágenes → una imagen.

➤ Cambiar el tipo de letra de la pantalla

- 1 En la lista de aplicaciones, seleccione **Ajustes** → **Pantalla** → **Tipo de fuente**.
- 2 Seleccione una fuente → **Sí**.

➤ Ajustar el brillo de la pantalla

El dispositivo incluye un sensor de luz, el cual puede detectar el nivel de luz del ambiente y ajustar el brillo de la pantalla automáticamente. También podrá configurar el brillo de la pantalla en forma manual.



El brillo de la pantalla afectará la rapidez con que el dispositivo consume carga de la batería.

Configurar el dispositivo para ajustar el brillo automáticamente

- 1 En la lista de aplicaciones, seleccione **Ajustes** → **Pantalla** → **Brillo**.
- 2 Seleccione la casilla de verificación junto a **Brillo automático**.
- 3 Seleccione **Aceptar**.
El dispositivo aumentará el brillo en lugares luminosos y lo reducirá en lugares oscuros automáticamente.

Ajustar el brillo manualmente

- 1 En la lista de aplicaciones, seleccione **Ajustes** → **Pantalla** → **Brillo**.
- 2 Deshabilite la casilla de verificación junto a **Brillo automático**.
- 3 Arrastre el control deslizante hacia la izquierda o la derecha.
- 4 Seleccione **Aceptar**.

▶ Bloquear el dispositivo

Puede bloquear el dispositivo activando la función de bloqueo de la pantalla.



- Si olvida su contraseña, diríjase a un centro de servicios de Samsung con el dispositivo para restablecerlo.
- Samsung no se hace responsable por la pérdida de contraseñas, información privada u otros daños causados por software ilegal.

Definir el desbloqueo de detección de rostro

- 1 En la lista de aplicaciones, seleccione **Ajustes** → **Pantalla de bloqueo** → **Bloqueo de pantalla** → **Desbloqueo facial**.
- 2 Seleccione **Siguiente** → **Configurar** → **Continuar**.
- 3 Ajuste el dispositivo para que su rostro quede dentro de la figura.
- 4 Cuando el dispositivo capture su rostro correctamente, seleccione **Continuar**.
- 5 Complete la configuración del PIN o patrón de desbloqueo secundario.

Definir un desbloqueo facial y de voz

- 1 En la lista de aplicaciones, seleccione **Ajustes** → **Pantalla de bloqueo** → **Bloqueo de pantalla** → **Cara y voz**.
- 2 Seleccione **Siguiente** → **Configurar** → **Continuar**.

- 3 Ajuste el dispositivo para que su rostro quede dentro de la figura.
- 4 Cuando el dispositivo capture su rostro correctamente, seleccione **Continuar**.
- 5 Seleccione .
- 6 Diga una palabra o una frase para usar como un comando de desbloqueo 4 veces.
- 7 Seleccione **Hecho**.
- 8 Complete la configuración del PIN o patrón de desbloqueo secundario.

Definir un patrón de desbloqueo

- 1 En la lista de aplicaciones, seleccione **Ajustes** → **Pantalla de bloqueo** → **Bloqueo de pantalla** → **Patrón**.
- 2 Vea las instrucciones en pantalla y el patrón de ejemplo, y seleccione **Siguiente**.
- 3 Dibuje un patrón para conectar, al menos, 4 puntos y seleccione **Continuar**.
- 4 Dibuje el patrón nuevamente para confirmar y seleccione **Confirmar**.
- 5 Complete la configuración del PIN de respaldo.



Si olvida el patrón de desbloqueo, podrá desactivar la función de bloqueo de pantalla con un PIN de respaldo.

Definir un PIN de desbloqueo

- 1 En la lista de aplicaciones, seleccione **Ajustes** → **Pantalla de bloqueo** → **Bloqueo de pantalla** → **PIN**.
- 2 Introduzca un nuevo PIN y seleccione **Continuar**.
- 3 Introduzca el PIN nuevamente y seleccione **Aceptar**.

Definir una contraseña de desbloqueo

- 1 En la lista de aplicaciones, seleccione **Ajustes** → **Pantalla de bloqueo** → **Bloqueo de pantalla** → **Contraseña**.
- 2 Introduzca una nueva contraseña (alfanumérica) y seleccione **Continuar**.
- 3 Introduzca la contraseña nuevamente y seleccione **Aceptar**.

► Bloquear la tarjeta SIM o USIM

Puede bloquear el dispositivo con el PIN que viene con la tarjeta SIM o USIM. Una vez que el bloqueo de SIM o USIM esté activado, debe introducir el PIN siempre que encienda el dispositivo o acceda a aplicaciones que requieran un PIN.

- 1 En la lista de aplicaciones, seleccione **Ajustes** → **Seguridad** → **Definir bloqueo de tarjeta SIM** → **Bloquear tarjeta SIM**.
- 2 Introduzca su PIN y seleccione **Aceptar**.



- Si introduce un PIN incorrecto demasiadas veces, la tarjeta SIM o USIM se bloqueará. Debe introducir una clave de desbloqueo de PIN (PUK) para desbloquear la tarjeta SIM o USIM.
- Si no introduce el PUK correcto y se bloquea la tarjeta SIM o USIM, lleve la tarjeta SIM o USIM al proveedor de servicios para desbloquearla.

► Activar la función Busca mi móvil

Cuando alguien inserta una nueva tarjeta SIM o USIM en el dispositivo perdido o robado, la función Localizar mi móvil envía el número de contacto a los destinatarios especificados automáticamente para ayudarlo a localizar y recuperar el dispositivo. Para utilizar esta función, deberá crear una cuenta Samsung para controlar el dispositivo de manera remota desde Internet.

- 1 En la lista de aplicaciones, seleccione **Ajustes** → **Seguridad** → **Alerta de cambio de SIM**.
- 2 Seleccione **Iniciar sesión**.
Para crear una cuenta Samsung, seleccione **Crear cuenta**.
- 3 Introduzca la dirección de correo electrónico y la contraseña de su cuenta Samsung y seleccione **Iniciar sesión**.
- 4 Arrastre el interruptor **Alerta de cambio de SIM** hacia la derecha.
- 5 Seleccione **Mensaje de alerta**.
- 6 Introduzca el mensaje de texto que desee enviar a los destinatarios y seleccione **Aceptar**.
- 7 Añada destinatarios:
 - Seleccione **Crear** e introduzca números de teléfono manualmente, incluyendo el código de país y el símbolo +.
 - Seleccione los números de teléfono de las listas seleccionando **Contactos**.
- 8 Seleccione **Guardar**.

Introducción de texto

Podrá introducir texto hablando cerca del micrófono, seleccionando caracteres en el teclado virtual o escribiendo en la pantalla.



La introducción de texto no funciona en algunos idiomas. Para introducir texto, debe cambiar el idioma de introducción a uno de los idiomas compatibles.

► Cambiar el método de entrada de texto

- 1 En un campo de texto, toque el área de los iconos indicadores y arrástrela hacia abajo para abrir el panel de notificaciones.
- 2 Seleccione **Seleccionar método de entrada** → un método de entrada de texto.

➤ Introducir texto con la función de entrada de voz de Google

- 1 Diga el texto cerca del micrófono.
- 2 Cuando haya terminado, seleccione .



Para añadir idiomas de entrada para el reconocimiento de voz, seleccione el idioma → **Añadir más idiomas**.

➤ Introducir texto con el teclado Samsung

- 1 En un campo de texto, toque el área de los iconos indicadores y arrástrela hacia abajo para abrir el panel de notificaciones.
- 2 Seleccione **Seleccionar método de entrada** → **Configurar métodos de entrada**, y después seleccione  junto a **Teclado Samsung** → **Tipos teclados verticales** → un tipo de teclado.
- 3 Introduzca texto seleccionando las teclas alfanuméricas.



Al introducir texto, gire el dispositivo para ver el teclado QWERTY en una pantalla completa. Seleccione las teclas virtuales necesarias para introducir su texto.

También puede utilizar las siguientes teclas:

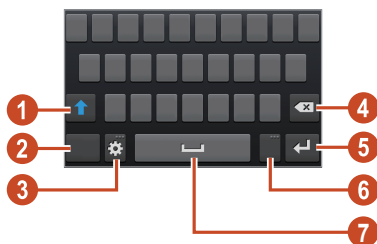





Número	Función
1	Permite cambiar a mayúsculas o minúsculas.
2	Permite alternar entre los modos de entrada de texto.

Número	Función
3	Permite acceder a los ajustes del teclado; mantenga pulsado  para pasar al modo manuscrito, introducir texto con la voz o acceder al portapapeles.
4	Permite borrar la entrada.
5	Permite iniciar una nueva línea.
6	Permite insertar un punto final; abrir el panel de símbolos (manteniéndola pulsada).
7	Permite insertar un espacio.







Al activar el modo de texto predictivo (XT9), podrá usar el método de entrada continua, que permite introducir texto desplazándose por el teclado. ► pág. 154

Cuando introduzca texto con el teclado 3x4, podrá utilizar los siguientes modos:

Modo	Función
ABC	<ol style="list-style-type: none"> 1. Seleccione  para cambiar al modo ABC. 2. Seleccione una tecla virtual correspondiente hasta que aparezca el caracter correcto.
Número	<ol style="list-style-type: none"> 1. Seleccione  para cambiar al modo numérico. 2. Seleccione un número. <p> Puede introducir números manteniendo pulsada una tecla virtual en el modo ABC.</p>
Símbolo	<ol style="list-style-type: none"> 1. Seleccione  para cambiar al modo Símbolo. 2. Seleccione ◀ o ▶ para desplazarse hasta un conjunto de símbolos. 3. Seleccione un símbolo.

➤ Copiar y pegar texto

Desde un campo de texto, puede copiar y pegar texto en otra aplicación.

- 1 Mantenga pulsado un texto.
- 2 Arrastre  o  para seleccionar el texto que desea copiar.
- 3 Seleccione  o  para añadir el texto al portapapeles.
- 4 En otra aplicación, coloque el cursor en el punto donde desea que se inserte el texto.
- 5 Seleccione  → **Pegar** para insertar el texto del portapapeles en el campo de texto.

Comunicación



Llamadas

Aprenda a utilizar las funciones de llamada, por ejemplo realizar y recibir llamadas, usar las opciones que se encuentran disponibles durante una llamada en curso, o personalizar y utilizar las funciones relacionadas con las llamadas.



- Para evitar entradas accidentales, encienda el sensor de proximidad para bloquear la pantalla táctil cuando se mantiene el dispositivo cerca de su cara. ► pág. 58
- La electricidad estática descargada por su cuerpo o su ropa puede interferir con el sensor de proximidad durante una llamada.

► Realizar una llamada

- 1 En la lista de aplicaciones, seleccione **Teléfono** → **Teclado**, y después introduzca un código de área y un número de teléfono.
- 2 Seleccione  para realizar una llamada de voz. Para realizar una videollamada, seleccione .
- 3 Seleccione una aplicación que utilice para hacer la llamada (si es necesario).
- 4 Seleccione **Finalizar** llamada para finalizar la llamada.



- Puede guardar números a los cuales llama frecuentemente en la lista de contactos. ► pág. 92
- Para acceder al registro de llamadas con el fin de volver a marcar los números de las llamadas más recientes, seleccione **Teléfono** → **Registros**.

› Responder una llamada

1 Durante una llamada entrante, seleccione  y arrastre el dedo fuera del círculo grande.



Para silenciar la melodía, pulse la tecla Volumen.

2 Seleccione **Finalizar** llamada para finalizar la llamada.

› Rechazar una llamada

Durante una llamada entrante, seleccione  y arrastre el dedo fuera del círculo grande.

Para enviar un mensaje a la persona que llama cuando rechaza una llamada, arrastre la barra de mensajes de rechazo en la parte inferior de la pantalla hacia arriba.



Puede seleccionar uno de varios mensajes predefinidos o crear sus propios mensajes. ► pág. 57

› Realizar una llamada internacional

1 En la lista de aplicaciones, seleccione **Teléfono** → **Teclado**, y mantenga pulsado  para insertar el carácter +.

2 Introduzca un número completo (código de país, código de área y número de teléfono).

3 Seleccione  para marcar el número.

› Uso de un auricular

Conecte un auricular al dispositivo para responder y controlar llamadas de manera conveniente.

- Para responder una llamada, pulse el botón del auricular.
- Para rechazar una llamada, mantenga pulsado el botón del auricular.

- Para poner una llamada en espera o recuperar una llamada, mantenga pulsado el botón del auricular.
- Para finalizar una llamada, pulse el botón del auricular.

➤ Utilizar las opciones durante una llamada de voz

Puede utilizar las siguientes opciones durante una llamada de voz:



Las opciones disponibles pueden variar en función del proveedor de servicios o la región en la que se encuentre.

- Para ajustar el volumen de voz, pulse la tecla Volumen hacia arriba o abajo.
- Para colocar una llamada en espera, seleccione **||**. Para recuperar una llamada en espera, seleccione **▶**.
- Para marcar una segunda llamada, seleccione **Añadir llamada**, y luego marque un número nuevo.
- Para alternar entre dos llamadas, seleccione **Cambiar**.
- Para responder una segunda llamada, seleccione **📞** y arrastre el dedo fuera del círculo grande cuando escuche el tono de llamada en espera. El dispositivo colocará la primera llamada en espera automáticamente. Debe suscribirse al servicio de llamada en espera para utilizar esta función.
- Para abrir la teclado, seleccione **Teclado**.
- Para activar la función de altavoz, seleccione **Altavoz**.



En entornos ruidosos, es posible que tenga problemas para escuchar algunas llamadas mientras usa la función de altavoz. Utilice el modo de teléfono normal para lograr un mejor rendimiento en el audio.

- Para desactivar el micrófono de modo que el otro interlocutor no pueda oírlo, seleccione **Silencio**.
- Para conversar con el interlocutor mediante un auricular Bluetooth, seleccione **Bluetooth**.

- Para realizar una llamada múltiple (multiconferencia), realice o reciba una segunda llamada y luego seleccione **Combinar** cuando esté conectado al segundo interlocutor. Repita este proceso para añadir más interlocutores. Debe suscribirse al servicio de llamada múltiple para utilizar esta función.
- Para abrir la lista de contacto, pulse la tecla Opción y seleccione **Contactos**.
- Para enviar el mensaje, pulse la tecla Opción y seleccione **Mensajes**.
- Para crear el memo, pulse la tecla Opción y seleccione **Notas**.
- Para activar la función de reducción del ruido, que elimina el ruido de fondo de modo que el interlocutor pueda escucharlo más claramente, pulse la tecla Opción y seleccione **Reducción de ruido desactivada**.
- Para seleccionar una opción del ecualizador para usar durante una llamada, pulse la tecla Opción y seleccione **My call sound**.
- Para conectar al interlocutor actual con el interlocutor en espera y seleccione **Transferir**. Usted será desconectado de ambos interlocutores.

► Utilizar opciones durante una video llamada

Puede usar las siguientes opciones mientras está en curso una video llamada:



Las opciones disponibles pueden variar en función del proveedor de servicios o la región en la que se encuentre.

- Para cambiar entre frontal y la posterior de la cámara, seleccione **Cambiar cámara**.
- Para desactivar el micrófono de modo que el otro interlocutor no pueda oírlo, seleccione **Silencio**.
- Para ocultar su imagen al interlocutor, pulse la tecla Opción y seleccione **Ocultarme**.
- Para seleccionar una imagen alternativa para mostrar al interlocutor, pulse la tecla Opción y seleccione **Imagen saliente**.

- Para abrir la lista de contacto, pulse la tecla Opción y seleccione **Teclado**.
- Para conversar con el interlocutor mediante un auricular Bluetooth, pulse la tecla Opción y seleccione **Auricular**.
- Para desactivar la función del altavoz, pulse la tecla Opción y seleccione **Altavoz desactivado**.
- Para aplicar emoticonos a la imagen, pulse la tecla Opción y seleccione **Emoticonos animados**.
- Para aplicar iconos decorativos a la imagen, pulse la tecla Opción y seleccione **Vista de tema**.
- Para cambiar el modo de visualización a la vista de caricatura, pulse la tecla Opción y seleccione **Activar vista dib anim**.
- Mantenga pulsada la imagen del interlocutor para acceder a las siguientes opciones:
 - Para capturar la imagen del interlocutor, seleccione **Capturar imagen**.
 - Para grabar un vídeo de la imagen del interlocutor, seleccione **Grabar vídeo**.



En muchos lugares es ilegal grabar una llamada sin permiso. Siempre pida permiso al interlocutor antes de grabar una llamada.

► Ver y marcar una llamada perdida

El dispositivo muestra las llamadas perdidas. Para regresar la llamada, toque el área de los iconos indicadores y arrástrela hacia abajo para abrir el panel de notificaciones, y después seleccione la notificación de llamada perdida.

➤ Definir el bloqueo automático

Utilice el bloqueo automático para rechazar automáticamente llamadas provenientes de ciertos números.

- 1 En la lista de aplicaciones, seleccione **Teléfono**.
- 2 Pulse la tecla Opción y seleccione **Ajustes de llamada** → **Rechazo de llamada**.
- 3 Arrastre el interruptor **Modo de rechazo automático** hacia la derecha.
- 4 Seleccione **Modo de rechazo automático** → una opción.

Opción	Función
Todos los números	Permite rechazar todas las llamadas.
Núm. rechazo automático	Permite rechazar llamadas de números de teléfonos de la lista de rechazo automático.

- 5 Seleccione **Lista de rechazos autom.**
- 6 Seleccione **Crear**.
- 7 Introduzca un número y seleccione **Guardar**.
Podrá definir los criterios del número.
- 8 Para añadir más números, repita los pasos 6-7.

➤ Activar el modo FDN (número de marcación fija)

En el modo FDN, el dispositivo evitará las llamadas salientes a cualquier número que no esté guardado en la lista FDN de la tarjeta SIM o USIM.

- 1 En la lista de aplicaciones, seleccione **Teléfono**.
- 2 Pulse la tecla Opción y seleccione **Ajustes de llamada** → **Ajustes adicionales** → **Número de marcación fija**.

- 3 Seleccione **Activar FDN**.
- 4 Introduzca el PIN2 suministrado con la tarjeta SIM o USIM y seleccione **Aceptar**.
- 5 Seleccione **Lista FDN** y añada más contactos.

➤ Definir el desvío de llamadas

El desvío de llamadas es una función de red que envía las llamadas entrantes a un número específico. Puede definir esta función por separado para varias condiciones.

- 1 En la lista de aplicaciones, seleccione **Teléfono**.
- 2 Pulse la tecla Opción y seleccione **Ajustes de llamada** → **Desvío de llamadas** → un tipo de llamada.
- 3 Seleccione una situación.
- 4 Introduzca el número al que se desviarán las llamadas y seleccione **Habilitar**.
Su ajuste se enviará a la red.

➤ Definir la restricción de llamadas

La restricción de llamadas es una función de red que permite restringir ciertos tipos de llamada e impedir que otras personas realicen llamadas con su dispositivo.

- 1 En la lista de aplicaciones, seleccione **Teléfono**.
- 2 Pulse la tecla Opción y seleccione **Ajustes de llamada** → **Ajustes adicionales** → **Restricción de llamadas** → un tipo de llamada.
- 3 Seleccione una opción de restricción de llamadas.
- 4 Introduzca una contraseña de restricción y seleccione **Aceptar**.
Su ajuste se enviará a la red.

› Definir la llamada en espera

La llamada en espera es una función de red que le notifica si hay una llamada entrante durante otra llamada en curso. Esta función sólo está disponible para llamadas de voz.

- 1 En la lista de aplicaciones, seleccione **Teléfono**.
- 2 Pulse la tecla Opción y seleccione **Ajustes de llamada** → **Ajustes adicionales** → **Llamada en espera**.
Su ajuste se enviará a la red.

› Ver un registro de llamada o mensaje

Puede ver registros de las llamadas o mensajes filtrados por tipo.

- 1 En la lista de aplicaciones, seleccione **Teléfono** → **Registros**.
- 2 Pulse la tecla Opción y seleccione **Ver por** → una opción.



Puede realizar una llamada o enviar un mensaje a un contacto despezándose hacia la izquierda o derecha en una entrada de registro.

- 3 Seleccione una entrada de registro para ver los detalles.



En la vista detallada, puede realizar una llamada, enviar un mensaje al número o añadir el número a la lista de contactos o a la lista de rechazos automáticos.

› Personalizar los ajustes de llamada

- 1 En la lista de aplicaciones, seleccione **Teléfono**.
- 2 Pulse la tecla Opción y seleccione **Ajustes de llamada**.

3 Modifique las siguientes opciones:

Opción	Función
Rechazo de llamada	Permite rechazar llamadas de números específicos automáticamente. Puede añadir números de teléfono a la lista de rechazo automático.
Definir mensajes de rechazo	Permite añadir o editar el mensaje que se enviará al rechazar una llamada.
Melodías y tonos teclado → Melodía de dispositivo	Permite seleccionar una melodía para reconocer las llamadas entrantes.
Melodías y tonos teclado → Vibración del dispositivo	Permite añadir o seleccionar un patrón de vibración.
Melodías y tonos teclado → Vibrar cuando suene	Permite definir el dispositivo para que vibre para reconocer las llamadas entrantes.
Melodías y tonos teclado → Sonidos de teclas	Permite definir el dispositivo para que emita sonidos al introducir números en la pantalla de marcación.
Alerta llamada → Vibraciones de llamada	Permite definir el dispositivo para que vibre cuando el interlocutor responda o finalice una llamada.
Alerta llamada → Tonos de estado de llamada	Permite definir el dispositivo para que le avise acerca del estado de la llamada durante una llamada.
Alerta llamada → Alertas durante llamada	Permite definir el dispositivo para que le avise acerca de eventos durante una llamada.
Respuesta/ finalización llamadas → La tecla de inicio contesta llamadas	Permite responder llamadas pulsando la tecla Inicio.

Opción	Función
Respuesta/ finalización llamadas → Responder llamadas usando voz	Permite responder o rechazar una llamada entrante mediante comandos de voz.
Respuesta/ finalización llamadas → Tecla de encendido finaliza llamadas	Permite finalizar una llamada al pulsar la tecla Encendido.
Apagar la pantalla durante las llamadas	Permite activar el sensor de proximidad durante una llamada.
Accesorios de llamada → Respuesta automática	Permite establecer si desea o no que el dispositivo responda a las llamadas automáticamente tras un tiempo específico (solo funciona si hay un auricular conectado).
Accesorios de llamada → Temp. respuesta auto	Permite seleccionar el tiempo que el dispositivo esperará antes de responder las llamadas.
Accesorios de llamada → Condi llamada saliente	Permite configurar el dispositivo para permitir llamadas salientes con un auricular Bluetooth, incluso si el dispositivo está bloqueado.
Accesorios de llamada → Tipo de llamada saliente	Permite seleccionar los tipos de llamadas salientes que desea realizar al usar un auricular Bluetooth.
My call sound → Ajustes de My call sound	Permite seleccionar una opción del ecualizador para usar durante una llamada.
My call sound → Personal sonido llamada	Permite personalizar la configuración del ecualizador para usar un auricular.
Volumen extra en llamadas	Permite mostrar la tecla de volumen durante una llamada.

Opción	Función
Aumentar volumen bolsillo	Permite configurar el dispositivo para que aumente el volumen de la melodía de llamada cuando se encuentre en un sitio cerrado, como un bolso o un bolsillo.
Desvío de llamadas	Permite enviar las llamadas entrantes a un número específico.
Ajustes adicionales → ID de llamante	Permite mostrar su identificación de línea a otras personas para las llamadas salientes.
Ajustes adicionales → Restricción de llamadas	Permite restringir las llamadas según el tipo.
Ajustes adicionales → Llamada en espera	Permite definir el dispositivo para que le avise acerca de llamadas entrantes durante una llamada.
Ajustes adicionales → Rellamada automática	Permite volver a marcar automáticamente una llamada que no pudo conectarse o que se cortó.
Ajustes adicionales → Reducción de ruido	Permite configurar para que elimine el ruido de fondo de modo que el interlocutor pueda oírlo con mayor claridad.
Ajustes adicionales → Número de marcación fija	Permite activar el modo FDN para evitar las llamadas a los números de teléfono que no estén guardados en la lista FDN de la tarjeta SIM o USIM.
Ajustes adicionales → Código de área auto	Permite configurar para que inserte un prefijo (código de área o de país) antes de un número de teléfono.
Imagen de video llamada	Permite seleccionar una imagen alternativa para exhibirla a su interlocutor.

Opción	Función
Usar opciones de fallo de llamada	Permite intentar realizar una llamada de voz cuando no se puede conectar una videollamada.
Servicio buzón de voz	Permite seleccionar un proveedor de servicios para el buzón de voz.
Ajustes de buzón de voz	Permite introducir el número del servidor para el buzón de voz. Su proveedor de servicios deberá proporcionarle este número.
Melodía	Permite seleccionar una melodía para reconocer nuevos mensajes del correo de voz.
Vibrar	Permite configurar el dispositivo para vibre al recibir mensajes del correo de voz.
Cuentas	Permite configurar el dispositivo para que acepte llamadas de IP y configurar las cuentas para los servicios de llamadas de IP.
Usar llamadas por internet	Permite establecer si desea o no usar los servicios de llamada de IP para todas las llamadas o solo para las llamadas de IP.

Mensajes

Aprenda a crear y enviar mensajes de texto (SMS) o multimedia (MMS), y vea o administre mensajes enviados y recibidos.





- Esta función podría no estar disponible según la red LTE de su proveedor de servicios. Para obtener detalles, póngase en contacto con el proveedor de servicios.
- Es posible que incurra en gastos adicionales por enviar o recibir mensajes mientras se encuentra fuera del área de servicio local. Para obtener detalles, póngase en contacto con el proveedor de servicios.

► Enviar un mensaje de texto

- 1 En la lista de aplicaciones, seleccione **Mensajes** →
- 2 Añada destinatarios:
 - Introduzca los números de teléfono manualmente y sepárelos con una coma o con un punto y coma.
 - Seleccione los números de teléfono de las listas de llamadas, mensajes o lista de contactos seleccionando
- 3 Seleccione el campo de texto e introduzca el texto del mensaje. Para insertar emoticonos, pulse la tecla Opción y seleccione **Insertar emoticono**.
- 4 Para enviar el mensaje, seleccione

► Enviar un mensaje multimedia

- 1 En la lista de aplicaciones, seleccione **Mensajes** →
 - 2 Añada destinatarios:
 - Introduzca los números de teléfono o direcciones de correo electrónico y sepárelos con una coma o con un punto y coma.
 - Seleccione los números de teléfono o las direcciones de correo electrónico de las listas de llamadas, mensajes o lista de contactos seleccionando
- Cuando introduzca una dirección de correo electrónico, el dispositivo convertirá el mensaje en un mensaje multimedia.

- 3 Seleccione el campo de texto e introduzca el texto del mensaje. Para insertar emoticonos, pulse la tecla Opción y seleccione **Insertar emoticono**.
- 4 Seleccione  y adjunte un archivo.
- 5 Pulse la tecla Opción y seleccione **Añadir asunto**, y después introduzca un asunto.
- 6 Para enviar el mensaje, seleccione .

► Ver un mensaje de texto o multimedia

- 1 En la lista de aplicaciones, seleccione **Mensajes**. Los mensajes se agrupan por contacto como una cadena de mensajes.
- 2 Seleccione un contacto.
- 3 Seleccione un mensaje multimedia para ver más detalles.

► Escuchar un mensaje del buzón de voz

Si ha configurado el dispositivo para que desvíe las llamadas perdidas a un servidor de buzón de voz, las personas que lo llamen podrán dejar mensajes de voz cuando usted no responda.

- 1 En la lista de aplicaciones, seleccione **Teléfono** → **Teclado**, y después mantenga presionado .
- 2 Siga las instrucciones del servidor de buzón de voz.



 Debe guardar el número del servidor de buzón de voz antes de acceder a él. Comuníquese con su proveedor de servicios para obtener el número.

Google Mail

Aprenda a enviar o ver mensajes de correo electrónico a través del servicio Web de Google Mail™.

- 
- Es posible que esta función no esté disponible según la región o el proveedor de servicios.
 - Es posible que esta función tenga otro nombre según su región o su proveedor de servicios.

► Enviar un mensaje de correo electrónico

- 1 En la lista de aplicaciones, seleccione **Google Mail** → .
- 2 Seleccione el campo de destinatario e introduzca una dirección de correo electrónico.
- 3 Seleccione el campo del asunto e introduzca un asunto.
- 4 Seleccione el campo de texto e introduzca el texto del correo electrónico.
- 5 Pulse la tecla Opción y seleccione **Attach image** o **Attach video**, y después adjunte un archivo.
- 6 Para enviar el mensaje, seleccione .











Si no está conectado o se encuentra fuera del área de servicio, el mensaje se retendrá en la cadena de mensajes hasta que se vuelva a conectar y esté dentro del área de servicio.

► Ver un mensaje de correo electrónico

- 1 En la lista de aplicaciones, seleccione **Google Mail**.
- 2 Seleccione  para actualizar la lista de mensajes.
- 3 Seleccione un mensaje de correo electrónico.

En la vista de mensajes, utilice las siguientes opciones:

- Para pasar al mensaje anterior o al siguiente, desplácese hacia la izquierda o hacia la derecha.
- Para añadir el mensaje a la lista de favoritos, seleccione .
- Para responder al mensaje, seleccione .
- Para responder incluyendo a todos los destinatarios, seleccione  → **Responder a todos**.
- Para reenviar el mensaje a otras personas, seleccione  → **Reenviar**.
- Para archivar el mensaje, seleccione .
- Para eliminar el mensaje, seleccione .
- Para añadir una estrella al mensaje, seleccione .
- Para marcar el mensaje como no leído, seleccione .

- Para marcar el mensaje como importante, pulse la tecla Opción y seleccione **Marcar como importante**.
- Para ocultar el mensaje, pulse la tecla Opción y seleccione **Silenciar**. Para ver los mensajes ocultos, seleccione  → **Todo el correo** en la lista de etiquetas.
- Para añadir el mensaje a la lista de correo no deseado, pulse la tecla Opción y seleccione **Marcar como spam** o **Denunciar suplantación ide**.
- Para cambiar los ajustes del correo electrónico, pulse la tecla Opción y seleccione **Ajustes**.

Correo electrónico





Aprenda a enviar y ver mensajes de correo electrónico desde su cuenta personal o comercial.

› Configurar una cuenta de correo electrónico

- 1 En la lista de aplicaciones, seleccione **Correo electrónico**.
- 2 Introduzca su dirección de correo electrónico y su contraseña.
- 3 Seleccione **Siguiente**. Para introducir los detalles de la cuenta manualmente, seleccione **Config. manual**.
- 4 Siga las instrucciones de la pantalla.

Cuando termine de configurar la cuenta de correo electrónico, los mensajes de correo electrónico se descargarán en el dispositivo. Si ha creado dos o más cuentas, podrá alternar entre ellas. Seleccione el nombre de una cuenta en la parte superior de la pantalla y después seleccione la cuenta de la cual desea recuperar los mensajes.

► Enviar un mensaje de correo electrónico



- 1 En la lista de aplicaciones, seleccione **Correo electrónico** → .
- 2 Añada destinatarios:
 - Introduzca las direcciones de correo electrónico manualmente y sepárelas con una coma o con un punto y coma.
 - Seleccione los direcciones de correo electrónico de las listas de mensajes o lista de contactos seleccionando .
- 3 Seleccione el campo del asunto e introduzca un asunto.
- 4 Seleccione el campo de texto e introduzca el texto del correo electrónico.
- 5 Seleccione  y adjunte un archivo.
- 6 Para enviar el mensaje, seleccione .



 Si no está conectado o se encuentra fuera del área de servicio, el mensaje se retendrá en la cadena de mensajes hasta que se vuelva a conectar y esté dentro del área de servicio.

► Ver un mensaje de correo electrónico

- 1 En la lista de aplicaciones, seleccione **Correo electrónico**.
- 2 Seleccione  para actualizar la lista de mensajes.
- 3 Seleccione un mensaje de correo electrónico.

En la vista de mensajes, utilice las siguientes opciones:

- Para pasar al mensaje anterior o al siguiente, desplácese hacia la izquierda o hacia la derecha.
- Para responder al mensaje, seleccione .
- Para responder incluyendo a todos los destinatarios, seleccione .
- Para reenviar el mensaje a otras personas, seleccione .

- Para eliminar el mensaje, seleccione .
- Para marcar el mensaje como importante, seleccione .
- Para marcar el mensaje como no leído, pulse la tecla Opción y seleccione **Marcar como no leído**.
- Para mover el mensaje a otra carpeta, pulse la tecla Opción y seleccione **Mover**.
- Para guardar el mensaje en el dispositivo, pulse la tecla Opción y seleccione **Guardar correo electrónico**. El mensaje se guardará en **Mis archivos** → **sdcard0** → **Mensajes guardados**.
- Para imprimir el mensaje mediante Wi-Fi o USB, pulse la tecla Opción y seleccione **Imprimir**. El dispositivo solo es compatible con algunas impresoras Samsung.
- Para crear el mensajes, pulse la tecla Opción y seleccione **Crear**.
- Para guardar las direcciones de correo electrónico de los destinatarios en la agenda como un grupo de contactos, pulse la tecla Opción y seleccione **Guardar como grupo**.
- Para cambiar el tamaño de la fuente, pulse la tecla Opción y seleccione **Tamaño de fuente**.
- Para filtrar los mensajes del remitente, pulse la tecla Opción y seleccione **Config. como remit. prior**. Podrá leer mensajes del remitente en la bandeja de entrada que especifique.
- Para cambiar los ajustes del correo electrónico, pulse la tecla Opción y seleccione **Ajustes**.
- Para guardar un adjunto en el dispositivo, seleccione la pestaña de adjuntos → .



Las opciones disponibles pueden variar según la cuenta de correo electrónico.

Google Talk

Aprenda a enviar y recibir mensajes instantáneos a amigos y familiares con el servicio de mensajería instantánea de Google Talk™.



Es posible que esta función no esté disponible según la región o el proveedor de servicios.

› Definir su estado



- 1 En la lista de aplicaciones, seleccione **Google Talk**.
- 2 Seleccione una cuenta de Google.
- 3 Seleccione su nombre en la parte superior de la lista de amigos.
- 4 Personalice su estado, su imagen y su mensaje.

› Añadir un contacto a la lista de amigos

- 1 En la lista de aplicaciones, seleccione **Google Talk** → .
- 2 Introduzca la dirección de correo electrónico de un amigo y seleccione **LISTO**.
Cuando su amigo acepte la invitación, se agregará a la lista de amigos.

› Iniciar una conversación

- 1 En la lista de aplicaciones, seleccione **Google Talk**.
- 2 Seleccione un contacto de la lista de amigos.
Se abrirá la pantalla de conversación.

- 3 Introduzca y envíe el mensaje.
 - Para añadir más contactos a la conversación, pulse la tecla Opción y seleccione **Añadir al chat**.
 - Para alternar entre las conversaciones activas, desplácese hacia la izquierda o hacia la derecha.
 - Para utilizar el chat de vídeo, seleccione .
 - Para utilizar el chat de voz, seleccione .
- 4 Para finalizar la conversación, pulse la tecla opción y seleccione **Finalizar chat**.

ChatON

Aprenda a usar ChatON para enviar y recibir mensajes instantáneos desde cualquier dispositivo que cuente con un número de teléfono móvil.

- 1 En la lista de aplicaciones, seleccione **ChatON**.



Si ha iniciado esta aplicación por primera vez, siga las instrucciones de la pantalla para configurar la cuenta.

- 2 Introduzca y envíe el mensaje.

Messenger

Aprenda a enviar y recibir mensajes instantáneos de amigos y familiares con el servicio de mensajería instantánea de Google+.



Es posible que esta función no esté disponible según la región o el proveedor de servicios.

- 1 En la lista de aplicaciones, seleccione **Messenger**.



Si ha iniciado esta aplicación por primera vez, siga las instrucciones de la pantalla para configurar la cuenta.

- 2 Introduzca y envíe el mensaje.

Google+

Aprenda a acceder al servicio de red social de Google. Podrá crear grupos para enviar y recibir mensajes instantáneos y cargar sus fotografías.



Es posible que esta función no esté disponible según la región o el proveedor de servicios.

1

En la lista de aplicaciones, seleccione **Google+**.



Si ha iniciado esta aplicación por primera vez, siga las instrucciones de la pantalla para configurar la cuenta.

2

Seleccione una función de red social.

Entretanimiento

Cámara

Aprenda a tomar y ver fotografías y vídeos.





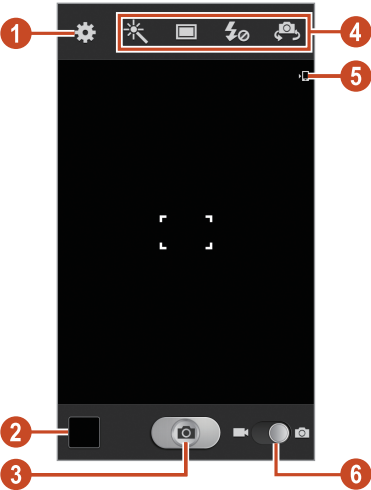

- La cámara se apaga automáticamente cuando no la usa durante un período determinado.
- La capacidad de la memoria puede diferir según la escena o las condiciones de disparo.

Tomar una fotografía

- 1 En la lista de aplicaciones, seleccione **Cámara**.
- 2 Apunte la lente de la cámara hacia el objetivo y realice los ajustes necesarios.



Número	Función
1	Permite cambiar los ajustes de la cámara.
2	Permite ver las fotografías tomadas.
3	Permite tomar una foto.

Número	Función
4	<p>Permite utilizar los accesos directos para la cámara.</p> <ul style="list-style-type: none"> •  : Permite cambiar el modo de efectos. •  : Permite cambiar el modo de disparo. ► pág. 73 •  : Permite cambiar la configuración del flash: Se puede encender o apagar el flash manualmente, o configurar la cámara para que use el flash cuando sea necesario. •  : Permite pasar a la cámara frontal para tomar una foto de usted mismo. <p>Puede añadir o eliminar accesos directos a opciones utilizadas frecuentemente. ► pág. 81</p>
5	Permite ver la ubicación de almacenamiento.
6	Permite cambiar a videocámara.



Para aumentar el zoom, coloque dos dedos en la pantalla y sepárelos lentamente. Para reducir el zoom, junte los dedos. También podrá aumentar o reducir el zoom con la tecla de volumen. La función de zoom podría no estar disponible cuando utiliza la resolución más alta.

3 Pulse el lugar donde desea hacer foco en la pantalla de vista previa.



El marco de foco se moverá hacia el lugar donde ha tocar y cambiará a un color verde cuando el objetivo esté en foco.

4 Seleccione  para tomar una fotografía.

La fotografía se guarda automáticamente.

Después de tomar una fotografía, seleccione el visor de imágenes para verla.

- Desplácese hacia la izquierda o hacia la derecha para ver más fotos.
- Para aumentar o reducir el zoom, coloque dos dedos en la pantalla y sepárelos o júntelos lentamente. Para regresar al tamaño original, toque la pantalla dos veces.

- Para añadir la foto a la lista de favoritos, seleccione .
- Para enviar una fotografía a otras personas, seleccione .
- Para eliminar la fotografía, seleccione .
- Para iniciar una presentación de diapositivas, pulse la tecla Opción y seleccione **Presentación de diapositivas** → **Iniciar presentación de diapositivas**. Toque la pantalla para detener la presentación de diapositivas.
- Para cambiar los ajustes de una presentación de diapositivas, pulse la tecla Opción y seleccione **Presentación de diapositivas** → **Configuración de presentación de diapositivas**.
- Para registrar los rostros de la foto como etiquetas de rostro, pulse la tecla Opción y seleccione **Etiquetado de caras**.
► pág. 86
- Para definir la cámara de modo que exhiba etiquetas contextuales, pulse la tecla Opción y seleccione **Tag buddy**.
- Para añadir una etiqueta de tiempo, pulse la tecla Opción y seleccione **Añadir etiqueta meteorol**.
- Para añadir la foto al portapapeles, pulse la tecla Opción y seleccione **Copiar en portapapeles**.
- Para girar la foto hacia la izquierda, pulse la tecla Opción y seleccione **Girar a la izquierda**.
- Para girar la foto hacia la derecha, pulse la tecla Opción y seleccione **Girar a la derecha**.
- Para recortar una sección de la foto, pulse la tecla Opción y seleccione **Recortar**.
- Para editar la foto con el editor de imágenes, pulse la tecla Opción y seleccione **Editar**.
- Para definir la fotografía como fondo de pantalla o imagen para un contacto, pulse la tecla Opción y seleccione **Definir como**.
- Para enviar la foto a una persona cuyo rostro esté etiquetado en la foto, pulse la tecla Opción y seleccione **Compartir foto de amigo**.
- Para imprimir la foto mediante Wi-Fi o USB, pulse la tecla Opción y seleccione **Imprimir**. El dispositivo solo es compatible con algunas impresoras Samsung.

- Para cambiar el nombre de un archivo, pulse la tecla Opción y seleccione **Renombrar**.
- Para buscar dispositivos que tengan la función para compartir multimedia activada, pulse la tecla Opción y seleccione **Buscar dispositivos cercanos**.
- Para ver detalles de la foto, pulse la tecla Opción y seleccione **Detalles**.

► Cambiar el modo de disparo

Puede tomar fotografías con varios efectos de disparo. Para cambiar el modo de disparo, seleccione  → una opción.

Opción	Función
La mejor foto	Permite tomar una serie de foto y guardar la mejor.
Mejor rostro	Para tomar varias fotos grupales a la vez y combinarlas para crear la mejor imagen posible.
Detección de rostro	Permite definir el dispositivo para que reconozca los rostros de la gente y lo ayude a tomar fotografías.
Panorámica	Permite tomar fotografías panorámicas.
Compartir disparo	Permite tomar una foto y enviarla a otras personas mediante Wi-Fi Directo.
HDR	Permite tomar tres fotos con diferentes exposiciones y combinarlas para mejorar el contraste.
Compartir foto de amigo	Permite definir el dispositivo para que reconozca el rostro de una persona etiquetada en una foto y se la envíe a la persona correspondiente. El reconocimiento de rostro podría fallar según el ángulo del rostro, el tamaño, el color de la piel, la expresión, las condiciones de luz o los accesorios que lleve puestos la persona.

Opción	Función
Belleza	Permite ocultar las imperfecciones faciales.
Disp. sonrisa	Permite definir el dispositivo para que reconozca los rostros de la gente y lo ayude a tomar fotografías cuando sonrían.
Luz baja	Permite tomar una serie de fotos y combinarlas para mejorar la calidad de la imagen.

► Personalizar los ajustes de la cámara

Antes de tomar una fotografía, seleccione  para acceder a las siguientes opciones:

Opción	Función
Edit accesos directos	Permite editar accesos directos a las opciones utilizadas frecuentemente.
Disparo continuo	Permite tomar una serie de fotos de objetivos en movimiento.
Autorretrato	Permite pasar a la cámara frontal para tomar una foto de usted mismo.
Flash	Permite cambiar la configuración del flash: Se puede encender o apagar el flash manualmente, o configurar la cámara para que use el flash cuando sea necesario.
Modo de disparo	Permite cambiar el modo de disparo. ► pág. 73
Efectos	Permite aplicar un efecto especial.
Modo Escena	Permite cambiar el modo de escena.
Valor de exposición	Permite ajustar el valor de exposición para cambiar el brillo.

Opción	Función
Modo de enfoque	Permite seleccionar un modo de enfoque. Podrá tomar fotos de primeros planos o definir la cámara para que enfoque al sujeto o las caras humanas de forma automática.
Temporizador	Permite seleccionar el tiempo de espera antes de que la cámara tome la fotografía.
Resolución	Permite seleccionar una opción de resolución.
Balance de blancos	Permite ajustar el balance de color según las condiciones de iluminación.
ISO	Permite ajustar la sensibilidad del sensor de imagen.
Medición	Permite seleccionar un tipo de medición de exposición.
Visibilidad en exterior	Permite mejorar el contraste de la pantalla en lugares muy luminosos.
Contraste automático	Permite configurar la cámara para ajustar el rango de contraste entre las áreas claras y oscuras de la foto automáticamente.
Instrucciones	Permite ver una grilla en la pantalla de vista previa.
Compartir disparo auto	Permite activar Wi-Fi Directo automáticamente y pasar al modo de disparo compartido al colocar la parte trasera del dispositivo en contacto con otro dispositivo con NFC y tocar la pantalla del dispositivo.
Antivibración	Permite activar la función antimovimiento para reducir el efecto borroso provocado por la vibración o el movimiento del dispositivo.

Opción	Función
Etiqueta GPS	<p>Permite definir la cámara para que se incluya información de la ubicación en las fotos.</p>  <ul style="list-style-type: none"> • Para mejorar la recepción GPS, evite disparar en ubicaciones en las que la señal se puede obstruir, como entre edificios, en áreas bajas o en condiciones meteorológicas adversas. • Su ubicación podría aparecer en las fotografías cuando las cargue a Internet. Para evitar esto, desactive el ajuste de etiqueta GPS.
Nombre de archivo contextual	Permite incluir la ubicación y la fecha en los nombres de los archivos.
Guardar como volteado	Permite definir la cámara para que voltee la imagen automáticamente al tomar una fotografía.
Calidad de imagen	Permite seleccionar un nivel de calidad de las fotografías.
Almacenamiento	Permite definir una ubicación de memoria para guardar fotografías capturadas.
Restablecer	Permite restablecer los ajustes de la cámara.

➤ Grabar un vídeo

- 1 En la lista de aplicaciones, seleccione **Cámara**.
- 2 Arrastre el control deslizante para pasar a la videocámara.

3 Apunte la lente hacia el objetivo y realice los ajustes necesarios.

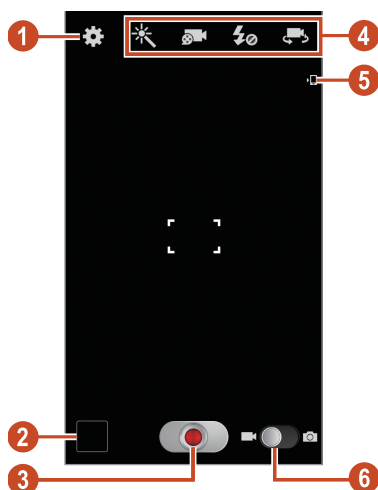

Número	Función
1	Permite cambiar los ajustes de la videocámara.
2	Permite ver los vídeos grabados.
3	Permite grabar un vídeo.
4	<p>Permite utilizar accesos directos para la videocámara.</p> <ul style="list-style-type: none"> • : Permite cambiar el modo de efectos. • : Permite cambiar al modo de grabación (para adjuntar a un mensaje multimedia o guardar normalmente). • : Permite cambiar los ajustes de configuración del flash. • : Permite pasar a la cámara frontal para grabar un vídeo de usted mismo. <p>Puede añadir o eliminar accesos directos a opciones utilizadas frecuentemente. ► pág. 81</p>
5	Permite ver la ubicación de almacenamiento.
6	Permite pasar a la cámara.





Para aumentar el zoom, coloque dos dedos en la pantalla y sepárelos lentamente. Para reducir el zoom, junte los dedos. También podrá aumentar o reducir el zoom con la tecla de volumen. La función de zoom podría no estar disponible cuando graba con la resolución más alta.

4 Pulse el lugar donde desea hacer foco en la pantalla de vista previa.

El marco de foco se moverá hacia el lugar donde ha tocar y cambiará a un color verde cuando el objetivo esté en foco.

5 Seleccione  para comenzar a grabar.

- Para cambiar el foco, toque el área que desee enfocar. Para enfocar el centro de la pantalla, seleccione .
- Para capturar una imagen del vídeo mientras graba, seleccione . Esta función no funcionará si la función Antimovimiento está activa.





6 Seleccione  para detener la grabación.

El vídeo se guarda automáticamente.



Es posible que la videocámara no grabe vídeos correctamente en tarjetas de memoria con una velocidad de transferencia baja.

Después de grabar un vídeo, seleccione el visor de imágenes para verlo.

- Desplácese hacia la izquierda o hacia la derecha para ver más vídeos.
- Para reproducir el vídeo, seleccione .
- Para añadir la foto a la lista de favoritos, seleccione .
- Para enviar una vídeo a otras personas, seleccione .
- Para eliminar el vídeo, seleccione .
- Para iniciar una presentación de diapositivas, pulse la tecla Opción y seleccione **Presentación de diapositivas** → **Iniciar presentación de diapositivas**. Toque la pantalla para detener la presentación de diapositivas.
- Para cambiar los ajustes de una presentación de diapositivas, pulse la tecla Opción y seleccione **Presentación de diapositivas** → **Configuración de presentación de diapositivas**.

- Para cambiar el nombre de un archivo, pulse la tecla Opción y seleccione **Renombrar**.
- Para ver detalles del vídeo, pulse la tecla Opción y seleccione **Detalles**.

➤ Personalizar los ajustes de la videocámara

Antes de grabar un vídeo, seleccione  para acceder a las siguientes opciones:

Opción	Función
Edit accesos directos	Permite editar accesos directos a las opciones utilizadas frecuentemente.
Grabación automática	Permite pasar a la cámara frontal para grabar un vídeo de usted mismo.
Flash	Permite cambiar los ajustes de configuración del flash.
Modo de grabación	Permite cambiar al modo de grabación (para adjuntar a un mensaje multimedia o guardar normalmente).
Efectos	Permite aplicar un efecto especial.
Valor de exposición	Permite ajustar el valor de exposición para cambiar el brillo.
Temporizador	Permite seleccionar el tiempo de espera antes de que la videocámara comience a grabar un vídeo.
Resolución	Permite seleccionar una opción de resolución.
Balance de blancos	Permite ajustar el balance de color según las condiciones de iluminación.
Visibilidad de exterior	Permite mejorar el contraste de la pantalla en lugares muy luminosos.
Instrucciones	Permite ver una grilla en la pantalla de vista previa.

Opción	Función
Antivibración	Permite activar la función antimovimiento para reducir el efecto borroso provocado por la vibración o el movimiento del dispositivo.
Etiqueta GPS	<p>Permite definir la cámara para que se incluya información de la ubicación en las fotos.</p>  <ul style="list-style-type: none"> • Para mejorar la recepción GPS, evite disparar en ubicaciones en las que la señal se puede obstruir, como entre edificios, en áreas bajas o en condiciones meteorológicas adversas. • Su ubicación podría aparecer en las fotografías cuando las cargue a Internet. Para evitar esto, desactive el ajuste de etiqueta GPS.
Nombre de archivo contextual	Permite incluir la ubicación y la fecha en los nombres de los archivos.
Guardar como volteado	Permite definir la videocámara para que voltee la imagen automáticamente al grabar un vídeo con frontal.
Calidad de vídeo	Permite seleccionar un nivel de calidad para los vídeos.
Almacenamiento	Permite seleccionar una ubicación de memoria para guardar los vídeos grabados.
Restablecer	Permite restablecer los ajustes de la videocámara.

› Editar los iconos de accesos directos

Puede añadir o eliminar accesos directos a opciones utilizadas frecuentemente.

- 1 Desde la pantalla de vista previa, mantenga pulsada el área de los accesos directos, o seleccione  → **Editar accesos directos**.
- 2 Mantenga pulsado un icono desde la lista de opciones y deslícelo al área de los accesos directos.
Para eliminar accesos directos, mantenga pulsado un icono y deslícelo hasta la lista de opciones.
- 3 Toque la pantalla para regresar a la pantalla anterior.

Video

Aprenda a usar el reproductor de vídeo.



- El software del dispositivo no admite algunos formatos de archivo.
- Si un archivo tiene un tamaño que excede la memoria disponible, podría ocurrir un error al intentar abrirlo.
- La calidad de la reproducción puede variar según el tipo de contenido.
- Algunos archivos podrían no reproducirse correctamente según su cifrado.

› Reproducir un vídeo

- 1 En la lista de aplicaciones, seleccione **Video**.
- 2 Seleccione un vídeo.

3 Utilice las siguientes teclas para controlar la reproducción:

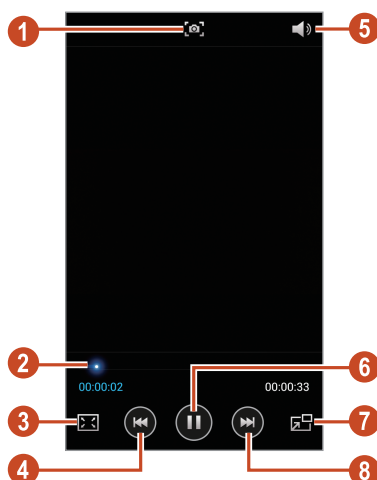

Número	Función
1	Permite capturar una imagen.
2	Permite avanzar o retroceder en el archivo arrastrando o pulsando la barra.
3	Permite cambiar la relación de aspecto de la pantalla de vídeo.
4	Permite reiniciar la reproducción; retroceder al archivo anterior (pulsándola durante 3 segundos); retroceder dentro del mismo archivo (manteniéndola pulsada).
5	Permite ajustar el volumen.
6	Permite pausar la reproducción; seleccione ► para reanudar la reproducción.
7	Permite reducir el tamaño de la pantalla de vídeo. Para regresar al tamaño original, toque la pantalla de vídeo.
8	Permite avanzar al archivo siguiente; avanzar dentro del mismo archivo (manteniéndola pulsada).

Durante la reproducción, pulse al tecla Opción para acceder a las siguientes opciones:

- Para buscar dispositivos que tengan la función para compartir multimedia activada, seleccione **Buscar dispositivos cercanos**.
- Para enviar una vídeo a otras personas, seleccione **Compartir**.
- Para dividir el vídeo en segmentos, seleccione **Vista previa capítulo**. Podrá buscar un segmento y pasar directamente a ese punto.
- Para recortar un segmento de un vídeo, seleccione **Recortar**.
- Para configurar el vídeo para exhibir etiquetas contextuales, seleccione **Etiquetar amigo**.
- Para añadir una etiqueta de tiempo, seleccione **Añadir etiqueta meteorol**.
- Para escuchar audio a través de un auricular Bluetooth, seleccione **Por Bluetooth**. No podrá usar esta opción si conecta un auricular a la toma de auriculares del dispositivo.
- Para definir el reproductor de vídeo para que se desactive automáticamente después de un periodo específico, seleccione **Vídeo autom desact**.
- Para cambiar los ajustes del reproductor de vídeo, seleccione **Ajustes**.
- Para ver detalles del vídeo, seleccione **Detalles**.

➤ **Personalizar los ajustes del reproductor de vídeo**

1 Durante la reproducción, pulse la tecla Opción y seleccione **Ajustes**.

2 Modifique las siguientes opciones:

Opción	Función
Reproducción continua	Permite definir el reproductor de vídeo para que reproduzca el siguiente archivo automáticamente.
Velocidad reproduc	Cambiar la velocidad de reproducción.

Opción	Función
SoundAlive	Permite seleccionar un efecto de sonido.
Subtítulos	Permite personalizar los ajustes de un archivo de subtítulos.
Tono de color	Permite seleccionar un tono del color.
Visibilidad de exterior	Permite mejorar el contraste de la pantalla en lugares muy luminosos.

Galería

Aprenda a ver imágenes y reproducir vídeos almacenados en el dispositivo.



- El software del dispositivo no admite algunos formatos de archivo.
- Si un archivo tiene un tamaño que excede la memoria disponible, podría ocurrir un error al intentar abrirlo.
- La calidad de la reproducción puede variar según el tipo de contenido.
- Algunos archivos podrían no reproducirse correctamente según su cifrado.



> Ver una imagen

1 En la lista de aplicaciones, seleccione **Galería**.

2 Seleccione una carpeta → una imagen.

Mientras ve una imagen, utilice las siguientes opciones:

- Desplácese hacia la izquierda o hacia la derecha para ver más imágenes.
- Para aumentar o reducir el zoom, coloque dos dedos en la pantalla y sepárelos o júntelos lentamente. Para regresar al tamaño original, toque la pantalla dos veces.
- Para añadir la foto a la lista de favoritos, seleccione .

- Para enviar una imagen a otras personas, seleccione .
- Para eliminar la imagen, seleccione .
- Para iniciar una presentación de diapositivas, pulse la tecla Opción y seleccione **Presentación de diapositivas** → **Iniciar presentación de diapositivas**. Toque la pantalla para detener la presentación de diapositivas.
- Para cambiar los ajustes de una presentación de diapositivas, pulse la tecla Opción y seleccione **Presentación de diapositivas** → **Configuración de presentación de diapositivas**.
- Para registrar los rostros de la imagen como etiquetas de rostro, pulse la tecla Opción y seleccione **Etiquetado de caras**.
- Para definir la cámara de modo que exhiba etiquetas contextuales, pulse la tecla Opción y seleccione **Tag buddy**.
- Para añadir una etiqueta de tiempo, pulse la tecla Opción y seleccione **Añadir etiqueta meteorol**.
- Para añadir la imagen al portapapeles, pulse la tecla Opción y seleccione **Copiar en portapapeles**.
- Para girar la foto hacia la izquierda, pulse la tecla Opción y seleccione **Girar a la izquierda**.
- Para girar la foto hacia la derecha, pulse la tecla Opción y seleccione **Girar a la derecha**.
- Para recortar una sección de la imagen, pulse la tecla Opción y seleccione **Recortar**.
- Para editar la imagen con el editor de imágenes, pulse la tecla Opción y seleccione **Editar**.
- Para definir la imagen como fondo de pantalla o imagen para un contacto, pulse la tecla Opción y seleccione **Definir como**.
- Para enviar la imagen a una persona cuyo rostro esté etiquetado en la imagen, pulse la tecla Opción y seleccione **Compartir foto de amigo**.
- Para imprimir la imagen mediante Wi-Fi o USB, pulse la tecla Opción y seleccione **Imprimir**. El dispositivo solo es compatible con algunas impresoras Samsung.
- Para cambiar el nombre de un archivo, pulse la tecla Opción y seleccione **Renombrar**.

- Para buscar dispositivos que tengan la función para compartir multimedia activada, pulse la tecla Opción y seleccione **Buscar dispositivos cercanos**.
- Para ver detalles de la imagen, pulse la tecla Opción y seleccione **Detalles**.



Las opciones disponibles pueden variar según la carpeta seleccionada.

► Etiquetar un rostro en una imagen

Aprenda a etiquetar rostros en sus imágenes para realizar llamadas, enviar mensajes y cargar mensajes a redes sociales con los accesos directos de las etiquetas de rostro.





El reconocimiento de rostro podría fallar según el ángulo del rostro, el tamaño, el color de la piel, la expresión, las condiciones de luz o los accesorios que lleve puestos la persona.

- 1 En la lista de aplicaciones, seleccione **Galería**.
- 2 Seleccione una imagen.
- 3 Pulse la tecla Opción y seleccione **Etiquetado de caras** → **Activar**.
Los rostros reconocidos aparecerán en el marco. Si el dispositivo no reconoce los rostros automáticamente, mantenga pulsada el área de un rostro para añadir un marco en forma manual.
- 4 Seleccione un rostro reconocido → **Añadir nombre**.
- 5 Seleccione el nombre del persona de la lista de contactos.
El contacto quedará vinculado con el rostro de la imagen.

Cuando la etiqueta del rostro aparezca con un nombre, selecciónela y use las opciones disponibles.

► Reproducir un vídeo

- 1 En la lista de aplicaciones, seleccione **Galería**.
- 2 Seleccione una carpeta → un vídeo (indicado con el icono ).
- 3 Seleccione  para iniciar la reproducción.
- 4 Utilice las teclas para controlar la reproducción. ► pág. 81

Durante la reproducción, pulse al tecla Opción para acceder a las siguientes opciones:

- Para buscar dispositivos que tengan la función para compartir multimedia activada, seleccione **Buscar dispositivos cercanos**.
- Para enviar una vídeo a otras personas, seleccione **Compartir**.
- Para dividir el vídeo en segmentos, seleccione **Vista previa capítulo**. Podrá buscar un segmento y pasar directamente a ese punto.
- Para recortar un segmento de un vídeo, seleccione **Recortar**.
- Para escuchar audio a través de un auricular Bluetooth, seleccione **Por Bluetooth**. No podrá usar esta opción si conecta un auricular a la toma de auriculares del dispositivo.
- Para definir el reproductor de vídeo para que se desactive automáticamente después de un periodo específico, seleccione **Vídeo autom desact**.
- Para cambiar los ajustes del reproductor de vídeo, seleccione **Ajustes**.
- Para ver detalles del vídeo, seleccione **Detalles**.

Reproductor de música

Aprenda a escuchar su música favorita mientras se desplaza.



- El software del dispositivo no admite algunos formatos de archivo.
- Si un archivo tiene un tamaño que excede la memoria disponible, podría ocurrir un error al intentar abrirlo.
- La calidad de la reproducción puede variar según el tipo de contenido.
- Algunos archivos podrían no reproducirse correctamente según su cifrado.

➤ Añadir archivos de música al dispositivo

Para comenzar, transfiera los archivos al dispositivo o a la tarjeta de memoria:

- Descárguelos de Internet. ► pág. 102
- Descárguelos desde un ordenador con Samsung Kies. ► pág. 115
- Descárguelos desde un ordenador con Windows Media Player. ► pág. 116
- Reciba los archivos por Bluetooth. ► pág. 129
- Recibir mediante Wi-Fi. ► pág. 119
- Copie los archivos a una tarjeta de memoria.

➤ Reproducir música

- 1 En la lista de aplicaciones, seleccione **Reproductor de música**.
- 2 Seleccione una categoría de música → un archivo de música.
- 3 Utilice las siguientes teclas para controlar la reproducción:



Número	Función
1	Permite activar el modo de reproducción aleatoria.
2	Permite avanzar o retroceder en el archivo arrastrando o pulsando la barra.

Número	Función
3	Permite seleccionar un efecto de sonido.
4	Permite reiniciar la reproducción; retroceder al archivo anterior (pulsándola durante 3 segundos); retroceder dentro del mismo archivo (manteniéndola pulsada).
5	Permite ajustar el volumen.
6	Permite cambiar el modo de repetición.
7	Permite ordenar los archivos de música por año o por estado de ánimo.
8	Permite pausar la reproducción; seleccione ► para reanudar la reproducción.
9	Permite abrir la lista de reproducción.
10	Permite avanzar al archivo siguiente; avanzar dentro del mismo archivo (manteniéndola pulsada).



Puede controlar el reproductor de música con un auricular. En la pantalla de inicio, mantenga pulsado el botón del auricular para iniciar el reproductor de música. Después, pulse el botón del auricular para reproducir o pausar la reproducción.

Durante la reproducción, pulse al tecla Opción para acceder a las siguientes opciones:

- Para añadir archivos de música a la lista rápida (para guardarla como una lista de reproducción), seleccione **Añadir a lista rápida**.
- Para escuchar música a través de un auricular Bluetooth, seleccione **Por Bluetooth**. No podrá usar esta opción si conecta un auricular a la toma de auriculares del dispositivo.
- Para enviar una archivos de música a otras personas, seleccione **Compartir**.
- Para añadir el archivo de música a una lista de reproducción, seleccione **Añadir a lista de reproducción**.

- Para ver detalles de la música, seleccione **Detalles**.
- Para definir el archivo de música como la melodía, seleccione **Definir como**.
- Para buscar dispositivos que tengan la función para compartir multimedia activada, seleccione **Buscar dispositivos cercanos**.
- Para cambiar los ajustes del reproductor de música **Ajustes**.
- Para detener la reproducción y cerrar el reproductor de música, seleccione **Finalizar**.

➤ Crear una lista de reproducción

- 1 En la lista de aplicaciones, seleccione **Reproductor de música** → **Listas de reproducción**.
- 2 Pulse la tecla Opción y seleccione **Crear lista de reproducción**.
- 3 Introduzca un título para la nueva lista de reproducción y seleccione **Aceptar**.
- 4 Seleccione **Añadir música**.
- 5 Seleccione los archivos que desee incluir y seleccione **Finalizado**.

➤ Personalizar los ajustes del reproductor de música

- 1 En la lista de aplicaciones, seleccione **Reproductor de música**.
- 2 Pulse la tecla Opción y seleccione **Ajustes**.

3 Modifique las siguientes opciones:

Opción	Función
SoundAlive	Permite seleccionar un efecto de sonido.
Velocidad de reproducción	Cambiar la velocidad de reproducción.
Menú de música	Permite seleccionar las categorías de música para mostrar en la pantalla de la biblioteca de música.
Letra	Permite mostrar la letra de la canción durante la reproducción.
Música automática desactivada	Permite definir el reproductor de música para que se desactive automáticamente después de un periodo específico.

Music Hub

Puede acceder a la tienda de música en línea para buscar y comprar sus canciones favoritas. También podrá añadir archivos de música a la lista de deseos y reproducirlos.



- Es posible que esta función no esté disponible según la región o el proveedor de servicios.
- Para usar esta función, es posible que deba descargar la aplicación de Internet.

- 1 En la lista de aplicaciones, seleccione **Music Hub**.
- 2 Busque canciones, y escuche o compre sus canciones favoritas.

Información personal

Contactos

Aprenda a crear y administrar una lista de sus contactos personales o de trabajo. Podrá guardar nombres, números de teléfono, direcciones de correo electrónico y más información sobre los contactos.

› Crear un contacto

- 1 En la lista de aplicaciones, seleccione **Contactos** → **Contactos** → .
- 2 Seleccione una ubicación en la memoria.
- 3 Introduzca la información de contacto.
- 4 Seleccione **Guardar** para añadir el contacto a la memoria.



Puede crear contactos desde la pantalla de marcación seleccionando **Agregar a Contactos**.

› Buscar un contacto







- 1 En la lista de aplicaciones, seleccione **Contactos** → **Contactos**.
- 2 Desplácese hacia arriba o hacia abajo por la lista de contactos.



Puede realizar una llamada o enviar un mensaje a un contacto deslizando hacia la izquierda o derecha en el nombre de un contacto.

- 3 Seleccione el nombre de un contacto.

Desde la vista de contactos, utilice las siguientes opciones:

- Para realizar una llamada de voz, seleccione .
- Para realizar una videollamada, seleccione .
- Para enviar un mensaje de texto o multimedia, seleccione .
- Para enviar un mensaje de correo electrónico, seleccione .
- Para definir un número favorito, seleccione .
- Para editar la información del contacto, seleccione .

➤ Definir un número de marcación rápida

- 1 En la lista de aplicaciones, seleccione **Contactos** → **Contactos**.
- 2 Pulse la tecla Opción y seleccione **Ajustes de marcación rápida**.
- 3 Seleccione un número de ubicación → un contacto.

 Puede llamar a un número de marcación rápida manteniendo pulsado el número de ubicación en la pantalla de marcación.

➤ Crear una tarjeta de contacto

- 1 En la lista de aplicaciones, seleccione **Contactos** → **Contactos**.
- 2 Seleccione su nombre en la parte superior de la lista de contactos.
- 3 Seleccione .
- 4 Introduzca su información personal y seleccione **Guardar**.

 Podrá enviar su tarjeta de contacto a otras personas o compartirla pulsando la tecla Opción y seleccionando **Compartir tarjeta de visita**.

➤ Crear un grupo de contactos

Si crea grupos de contactos, podrá administrar varios contactos y enviar un mensaje a todo un grupo.

- 1 En la lista de aplicaciones, seleccione **Contactos** → **Grupos**.
- 2 Pulse la tecla Opción y seleccione **Crear**.
- 3 Introduzca un nombre y personalice los ajustes del grupo.
- 4 Permite añadir miembros al grupo.
- 5 Seleccione **Guardar**.

➤ Copiar un contacto

Copie contactos de la tarjeta SIM o USIM a su dispositivo

- 1 En la lista de aplicaciones, seleccione **Contactos** → **Contactos**.
- 2 Pulse la tecla Opción y seleccione **Importar/exportar** → **Importar desde tarjeta SIM**.
- 3 Seleccione una ubicación en la memoria.
- 4 Seleccione contactos para copiar, y después seleccione **Finalizado**.

Copie contactos del dispositivo a la tarjeta SIM o USIM,

- 1 En la lista de aplicaciones, seleccione **Contactos** → **Contactos**.
- 2 Pulse la tecla Opción y seleccione **Importar/exportar** → **Exportar a tarjeta SIM**.
- 3 Seleccione los contactos que desea copiar y seleccione **Finalizado** → **Aceptar**.

➤ Importar o exportar un contacto

Puede importar o exportar archivos (en formato vcf) desde o hacia el almacenamiento USB del dispositivo o una tarjeta de memoria.

Importar archivos de contacto

- 1 En la lista de aplicaciones, seleccione **Contactos** → **Contactos**.
- 2 Pulse la tecla Opción y seleccione **Importar/exportar** → **Importar desde tarjeta SD** y **Importar desde almacenamiento USB**.
- 3 Seleccione una ubicación en la memoria.
- 4 Seleccione una opción para importar un único archivo de contacto, múltiples archivos, o todos los archivos, y seleccione **Aceptar**.
- 5 Seleccione los archivos de contacto que desea importar y seleccione **Aceptar**.

Exportar contactos

- 1 En la lista de aplicaciones, seleccione **Contactos** → **Contactos**.
- 2 Pulse la tecla Opción y seleccione **Importar/exportar** → **Exportar a tarjeta SD** y **Exportar a almacenamiento USB**.
- 3 Seleccione **Aceptar** para confirmar.

Calendario

El dispositivo incluye una poderosa agenda para ayudarlo a organizar sus horarios de manera más conveniente y efectiva. Aprenda a crear y administrar eventos y tareas, y defina alarmas para recordarle eventos y tareas importantes.

➤ Crear un evento o una tarea

- 1 En la lista de aplicaciones, seleccione **Calendario**.
- 2 Seleccione .
- 3 Seleccione un tipo de evento en la parte superior de la pantalla.



Para crear un evento a partir de una nota, seleccione **Añadir rápidamente**. Esta función solo está disponible en inglés y coreano.

- 4 Introduzca los detalles del evento y seleccione **Guardar**.

➤ Cambiar el modo de visualización

- 1 En la lista de aplicaciones, seleccione **Calendario**.
- 2 Seleccione .
- 3 Permite seleccionar un modo de vista.
 - **Año:** Todos los meses del año
 - **Mes:** Un mes entero de un vistazo
 - **Semana:** Bloques horarios de los días de una semana completa
 - **Día:** Bloques horarios de un día completo
 - **Lista:** Una lista de todos los eventos y tareas programados para un período específico
 - **Tarea:** Una lista de tareas



También podrá cambiar el modo de visualización colocando dos dedos en la pantalla y separándolos o juntándolos.

› Ver un evento o una tarea

- 1 En la lista de aplicaciones, seleccione **Calendario**.
- 2 Seleccione una fecha del calendario.
 - Para pasar a una fecha específica, pulse la tecla Opción y seleccione **Ir a**, y después introduzca la fecha.
 - Para pasar a la fecha de hoy, seleccione **Hoy**.
- 3 Seleccione un evento para ver los detalles.



Podrá enviar el evento a otras personas o compartirlo pulsando la tecla Opción y seleccionando **Compartir**.

› Detener la alarma de un evento o una tarea

Si define un recordatorio para un evento del calendario o una tarea, la alarma sonará en el horario especificado.

- 1 Toque el área de los iconos indicadores y arrástrela hacia abajo para abrir el panel de notificaciones.
- 2 Seleccione la notificación del evento.
- 3 Seleccione un evento para ver más detalles.
Para aplazar la alarma del evento, seleccione **Repetir**.

S Memo



Con Notas S, puede crear notas con contenido enriquecido dibujando bocetos o añadiendo imágenes o notas de voz.

> Crear una nota

1 En la lista de aplicaciones, seleccione **S Memo**.











Si ha iniciado esta aplicación por primera vez al iniciar sesión en su cuenta de Samsung, seleccione una ubicación con la cual desee sincronizar las notas.

2 Toque  para escribir o dibujar en la pantalla, o toque  para introducir texto con el teclado.

3 Seleccione **Introducir título**, introduzca un título para la nota, y seleccione **Aceptar**.

4 Introduzca el texto de la nota o dibuje un boceto con las siguientes herramientas:

Herramienta	Función
	Permite pasar al modo de visualización.
	Permite dibujar un boceto; cambiar los ajustes del bolígrafo (doble pulsación).
	Permite introducir texto con el teclado.
	Permite eliminar el texto o el boceto; cambiar el grosor de la goma de borrar o borrar una entrada (doble pulsación).
	Permite deshacer su última acción.
	Permite rehacer su última acción.
	Permite añadir un archivo de sonido grabando voces u otros sonidos.
	Permite añadir una página nueva a la nota.

5 Seleccione **Guardar**.





Para convertir la escritura en texto, pulse, pulse la tecla Opción y seleccione **Escritura a mano a texto**. Si la nota está escrita en varios idiomas o contiene números y letras, la conversión a texto podría fallar.

► Ver una nota

1 En la lista de aplicaciones, seleccione **S Memo**.

2 Seleccione una nota para ver los detalles.

Mientras ve la nota, puede usar las siguientes opciones:

- Desplácese hacia la izquierda o hacia la derecha para ver más memos.
- Para editar la nota, toque la pantalla y seleccione .
- Para eliminar la nota, seleccione .
- Para marcar la nota como importante, seleccione .
- Para enviar la nota a otras personas o compartirla, pulse la tecla Opción y seleccione **Compartir**.
- Para exportar la nota como un archivo PDF o de imagen, pulse la tecla Opción y seleccione **Exportar**. El archivo exportado se guardará en **Mis archivos** → **sdcard0** → **S Memo**.
- Para proteger la nota contra la eliminación accidental, pulse la tecla Opción y seleccione **Bloquear**.
- Para definir la nota como fondo de pantalla o imagen para un contacto, pulse la tecla Opción y seleccione **Definir como**.
- Para imprimir la nota mediante Wi-Fi o USB, pulse la tecla Opción y seleccione **Imprimir**. El dispositivo solo es compatible con algunas impresoras Samsung.



› Organizar las notas en carpetas

- 1 En la lista de aplicaciones, seleccione **S Memo**.
- 2 Pulse la tecla Opción y seleccione **Crear carpeta**.
- 3 Introduzca un nombre para el elemento carpeta y seleccione **Aceptar**.
- 4 Pulse la tecla Opción y seleccione **Mover** y **Copiar**.
- 5 Seleccione contactos y seleccione **Hecho**.
- 6 Seleccione la nueva carpeta y seleccione **Mover aquí** y **Pegar aquí**.





Grabadora de voz

Aprenda a utilizar la grabadora de voz del dispositivo.

› Grabar una nota de voz

- 1 En la lista de aplicaciones, seleccione **Grabadora de voz**.
- 2 Seleccione  para comenzar a grabar.
Para pausar la grabación, seleccione .
- 3 Hable cerca del micrófono.
- 4 Cuando haya terminado, seleccione .
La nota de voz se guardará automáticamente.

➤ Reproducir una nota de voz

- 1 En la lista de aplicaciones, seleccione **Grabadora de voz**.
 - 2 Seleccione  para acceder a la lista de notas de voz.
 - 3 Seleccione una nota de voz.
Para pausar la reproducción, seleccione .
 - 4 Seleccione  para detener la reproducción.
-  Podrá enviar la nota de voz a otras personas o compartirla pulsando la tecla Opción y seleccionando **Compartir**.

➤ Personalizar los ajustes de la grabadora de voz

- 1 En la lista de aplicaciones, seleccione **Grabadora de voz**.
- 2 Pulse la tecla Opción y seleccione **Ajustes**.
- 3 Modifique las siguientes opciones:

Opción	Función
Almacenamiento	Permite seleccionar una ubicación de memoria para guardar las notas de voz.
Calidad de grabación	Permite seleccionar un nivel de calidad de las notas de voz.
Límite de MMS	Permite limitar las grabaciones a la duración máxima que es posible adjuntar en un mensaje multimedia.
Nombre de archivo contextual	Permite incluir la ubicación y la fecha en los nombres de los archivos.
Nombre predeterminado	Permite introducir un prefijo para dar nombre a las notas de voz.

Servicios basados en la Web y GPS



Es posible que incurra en gastos adicionales por acceder a Internet y descargar archivos multimedia. Para obtener detalles, póngase en contacto con el proveedor de servicios.

Internet

Aprenda a acceder a páginas Web y añadirlas a favoritos.



- Es posible que esta función tenga otro nombre según su región o su proveedor de servicios.
- Los iconos disponibles pueden variar en función del proveedor de servicios o la región en la que se encuentre.

► Navegar por una página Web

- 1 En la lista de aplicaciones, seleccione **Internet**.
- 2 Para acceder a una página Web específica, seleccione el campo de URL, introduzca la dirección Web y seleccione **Ir**.
- 3 Utilice las siguientes teclas para navegar por páginas Web:



Número	Función
1	Permite retroceder o avanzar en las páginas Web del historial.
2	Permite introducir una dirección Web o una palabra clave.

Número	Función
3	Permite volver a cargar la página Web actual. Mientras el dispositivo está cargando páginas, este icono cambiará a ✕.
4	Permite ver sus páginas favoritas, las páginas guardadas y el historial de Internet reciente.
5	Permite ver miniaturas de las ventanas activar del navegador.

Mientras navega en una páginas Web, utilice las siguientes opciones:

- Para aumentar o reducir el zoom, coloque dos dedos en la pantalla y sepárelos o júntelos lentamente. Para regresar al tamaño original, toque la pantalla dos veces. Esta función podría no estar disponible en algunas páginas Web.
- Para abrir una nueva ventana, pulse la tecla Opción y seleccione **Nueva ventana**.
- Para marcar la página actual como favorita, pulse la tecla Opción y seleccione **Añadir elemento favorito**.
- Para añadir un acceso directo a la página Web actual en la pantalla de inicio, pulse la tecla Opción y seleccione **Añadir acceso directo a pantalla de inicio**.
- Para enviar una dirección Web a otras personas o compartirla, pulse la tecla Opción y seleccione **Compartir página**.
- Para buscar texto en una página Web, pulse la tecla Opción y seleccione **Buscar en página**.
- Para pasar a la vista de escritorio, pulse la tecla Opción y seleccione **Vista de escritorio**.

- Para guardar la página Web actual y verla sin conexión, pulse la tecla Opción y seleccione **Guardar para lectura fuera de línea**. Puede ver las páginas guardadas seleccionando  → **Pág guardad**.
- Para cambiar los ajustes de brillo, pulse la tecla Opción y seleccione **Brillo**.
- Para ver el historial de descarga, pulse la tecla Opción y seleccione **Descargas**.
- Para imprimir la página Web mediante Wi-Fi o USB, pulse la tecla Opción y seleccione **Imprimir**. El dispositivo solo es compatible con algunas impresoras Samsung.
- Para cambiar los ajustes del navegador, pulse la tecla Opción y seleccione **Ajustes**.

➤ Buscar información con la voz



Es posible que esta función no esté disponible según la región o el proveedor de servicios.

- 1 En la lista de aplicaciones, seleccione **Internet**.
- 2 Seleccione el campo de URL.
- 3 Seleccione  y diga una palabra clave en el micrófono del dispositivo.
El dispositivo buscará páginas Web relacionadas con la palabra clave.
- 4 Seleccione un resultado de la búsqueda.

➤ Marcar una página Web como su favorita

- 1 En la lista de aplicaciones, seleccione **Internet**.
- 2 Introduzca una dirección Web o navegue hasta una página Web.
- 3 Pulse la tecla Opción y seleccione **Añadir elemento favorito**.
- 4 Introduzca un nombre para el elemento favorito y seleccione **Guardar**.

Para ver su lista de favoritos, seleccione  → **Favoritos**. En la lista de favoritos, mantenga pulsado un favorito para acceder a las siguientes opciones:

- Para abrir la página Web en la ventana actual, seleccione **Abrir**.
- Para abrir una nueva ventana, seleccione **Abrir en nueva ventana**.
- Para modificar los detalles del favorito, seleccione **Editar elemento favorito**.
- Para añadir el acceso directo del favorito a la pantalla de inicio, seleccione **Añadir acceso directo a pantalla de inicio**.
- Para añadir la dirección de la página Web actual a otras personas, seleccione **Compartir vínculo**.
- Para copiar la dirección de la página Web actual, seleccione **Copiar URL del vínc.**
- Para eliminar el elemento favorito, seleccione **Borrar favorito**.
- Para definir la página Web como página de inicio del navegador, seleccione **Definir como página de inicio**.

► Descargar un archivo de Internet

Cuando descargue archivos o aplicaciones de Internet, el dispositivo los guardará en la memoria interna.



Los archivos descargados de Internet pueden contener virus que dañarán el dispositivo. Para reducir el riesgo, solo descargue archivos provenientes de fuentes confiables.



Algunos archivos multimedia incluyen Administración de derechos digitales (Digital Rights Management) para proteger los derechos de propiedad intelectual. Esta protección impide que se descarguen, copien, modifiquen o transfieran ciertos archivos.

- 1 En la lista de aplicaciones, seleccione **Internet**.
- 2 Busque un archivo o una aplicación y descárguelos en el dispositivo.

› Ver el historial reciente

- 1 En la lista de aplicaciones, seleccione **Internet** →  → **Historial**.
- 2 Seleccione una página Web para acceder a ella.

Flipboard

Aprenda a acceder a su revista de noticias personalizada.



Es posible que esta función no esté disponible según la región o el proveedor de servicios.

- 1 En la lista de aplicaciones, seleccione **Flipboard**.
 - 2 Seleccione **Get Started**.
-  Si inicia sesión en su cuenta de Flipboard, podrá obtener noticias de sus redes sociales.
- 3 Seleccione temas de noticias, y después seleccione **Done**.
 - 4 Desplácese a lo largo de los artículos de noticias.

Game Hub

Aprenda a acceder a los juegos.

- 1 En la lista de aplicaciones, seleccione **Game Hub**.
 - 2 Seleccione un servicio de juegos.
 - 3 Busque juegos y acceda a ellos.
-  Los juegos disponibles pueden variar en función del proveedor de servicios o la región en la que se encuentre.

Latitud

Aprenda a compartir su ubicación con sus amigos y visualizar la ubicación de sus amigos con el servicio de ubicación de Google Latitude™.



Es posible que esta función no esté disponible según la región o el proveedor de servicios.

- 1 En la lista de aplicaciones, seleccione **Latitud**.
El dispositivo se unirá a Latitude automáticamente.
- 2 Seleccione  → una opción.
- 3 Seleccione un amigo o introduzca una dirección de correo electrónico y seleccione **Añadir amigos**.
- 4 Seleccione **Sí**.
Cuando sus amigos acepten la invitación, podrán compartir las ubicaciones.
- 5 Seleccione **Vista de mapa**.
Las ubicaciones de sus amigos aparecerán en el mapa con sus fotografías.



Maps

Aprenda a utilizar el servicio de mapas de Google Maps™ para buscar su ubicación, buscar lugares y obtener indicaciones.





- Es posible que esta función no esté disponible según la región o el proveedor de servicios.
- Deberá activar los servicios de ubicación para encontrar la suya y buscar el mapa. ► pág. 129



➤ Buscar una ubicación

- 1 En la lista de aplicaciones, seleccione **Maps**.
El mapa mostrará su ubicación actual.
- 2 Seleccione .
- 3 Introduzca una palabra clave para la ubicación y seleccione .
Para buscar una ubicación por voz, seleccione .
- 4 Seleccione la ubicación para ver los detalles.

Mientras ve el mapa, puede usar las siguientes opciones:

- Para aumentar o reducir el zoom, coloque dos dedos en la pantalla y sepárelos o júntelos lentamente.
- Para ver todos los resultados de la búsqueda, seleccione **RESULTS LIST**.
- Para ver su ubicación actual, seleccione . Para cambiar a la vista de brújula del mapa, que cambia la orientación al mover el dispositivo, seleccione .
- Para añadir una estrella a la ubicación, seleccione el globo del nombre de la ubicación → .
- Para añadir capas de información adicional al mapa o cambiar el modo de visualización, pulse la tecla Opción y seleccione **Capas**.

➤ Obtener direcciones de un destino específico

- 1 En la lista de aplicaciones, seleccione **Maps**.
- 2 Seleccione .
- 3 Introduzca las direcciones de la ubicación inicial y la ubicación final.
Para introducir una dirección de la lista de contactos o los lugares favoritos, o seleccionar un punto en el mapa, seleccione  → una opción.

- 4 Seleccione un método de viaje y seleccione **LISTA DE RESULTADOS**.
El camino es indicado en el mapa. Según el método de viaje seleccionado, es posible que vea varios caminos.
- 5 Cuando haya terminado, pulse la tecla Opción y seleccione **Limpiar mapa**.

Más servicios

Acceda a más servicios para descargar e instalar aplicaciones adicionales en el dispositivo. En la lista de aplicaciones, seleccione **Más servicios**.

Navigation

Aprenda a obtener direcciones habladas hacia su destino.



- Los mapas de navegación, su ubicación actual y otros datos de navegación pueden diferir de la información real. Siempre deberá prestar atención a las condiciones de la ruta, el tráfico y cualquier otro factor que pudiera afectar su viaje, y seguir todas las advertencias y normas de seguridad mientras maneja.
- Es posible que esta función no esté disponible según la región o el proveedor de servicios.

- 1 En la lista de aplicaciones, seleccione **Navigation**.
- 2 Introduzca su destino con los siguientes métodos:
 - Permite introducir su destino mediante voz.
 - Introduzca su destino con el teclado virtual.
 - Permite seleccionar su destino desde las direcciones de los contactos.
 - Permite seleccionar su destino desde la lista de sus sitios favoritos.
- 3 Instale el software necesario y utilice las funciones de navegación.

Local

Aprenda a buscar comercios y atracciones.



Es posible que esta función no esté disponible según la región o el proveedor de servicios.

- 1 En la lista de aplicaciones, seleccione **Local**.
- 2 Si desea buscar comercios o atracciones cerca de una ubicación específica, seleccione su ubicación → **Escribe una dirección**.
- 3 Seleccione una categoría.
El dispositivo buscará los lugares cercanos que se relacionen con la categoría.
- 4 Seleccione el nombre de un sitio para ver los detalles.



Puede añadir más categorías pulsando la tecla Opción y seleccionando **Añadir una búsqueda**.

Play Books

Busque y descargue archivos de libros con Google Play Books. Podrá leer libros en el dispositivo. En la lista de aplicaciones, seleccione **Play Books**.



Es posible que esta función no esté disponible según la región o el proveedor de servicios.

Play Movies

Busque y alquile películas con Google Play Movies. Podrá mirar películas en el dispositivo. En la lista de aplicaciones, seleccione **Play Movies**.



Es posible que esta función no esté disponible según la región o el proveedor de servicios.

Play Store

La funcionalidad de su dispositivo puede extenderse con la instalación de aplicaciones adicionales. Play Store brinda una forma sencilla y rápida de comprar aplicaciones móviles.



- Es posible que esta función no esté disponible según la región o el proveedor de servicios.
- El dispositivo guardará archivos de usuario de aplicaciones descargadas en la memoria interna.

› Descargar una aplicación

- 1 En la lista de aplicaciones, seleccione **Play Store**.
- 2 Busque una aplicación y descárguela en el dispositivo. Cuando la descarga esté completa, el dispositivo instalará la aplicación automáticamente.

› Desinstalar una aplicación

- 1 En la lista de aplicaciones, seleccione **Play Store**.
- 2 Pulse la tecla Opción y seleccione **Mis aplicaciones**.
- 3 Seleccione un elemento.
- 4 Seleccione **Desinstalar** → **Aceptar**.

Samsung Apps

Samsung Apps le permite descargar fácilmente una amplia variedad de aplicaciones y actualizaciones para el dispositivo. Con aplicaciones completamente optimizadas de Samsung Apps, el dispositivo será aún más inteligente. Explore las útiles aplicaciones disponibles y mejore su vida móvil.

1 En la lista de aplicaciones, seleccione **Samsung Apps**.

2 Busque una aplicación y descárguela en el dispositivo.



- Es posible que esta función no esté disponible según la región o el proveedor de servicios.
- Para obtener más detalles, ingrese en www.samsungapps.com o consulte el folleto de Samsung Apps.

S Suggest

Busque y descargue las últimas aplicaciones sugeridas por Samsung. En la lista de aplicaciones, seleccione **S Suggest**.



- Es posible que esta función no esté disponible según la región o el proveedor de servicios.

YouTube

Aprenda a ver y cargar vídeos mediante el servicio de vídeos compartidos de YouTube™.



- Es posible que esta función no esté disponible según la región o el proveedor de servicios.

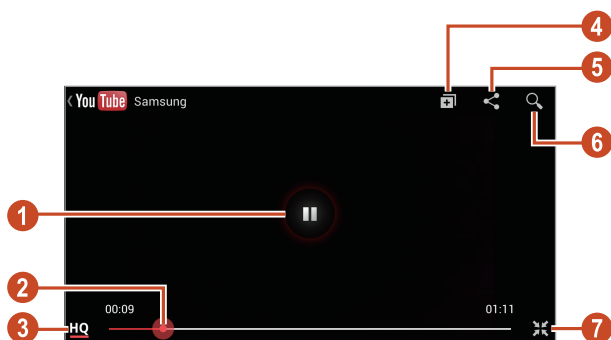

► Reproducir un vídeo

- 1 En la lista de aplicaciones, seleccione **YouTube**.
- 2 Seleccione un vídeo.
- 3 Gire el dispositivo a la izquierda para obtener la vista horizontal.
- 4 Utilice las siguientes teclas para controlar la reproducción:



Número	Función
1	Permite pausar o reanudar la reproducción.
2	Permite avanzar o retroceder en el archivo arrastrando la barra.
3	Permite ver la calidad del vídeo. Esta función podría no estar disponible para algunos vídeos.
4	Permite añadir el vídeo a su lista de reproducción.
5	Permite enviar la URL a otras personas.
6	Permite buscar vídeos.
7	Permite girar la pantalla para obtener la orientación vertical.

› Cargar un vídeo

- 1 En la lista de aplicaciones, seleccione **YouTube**.
- 2 Seleccione su cuenta de Google si está vinculada a YouTube.
- 3 Seleccione  → un vídeo.
 Si está cargando un vídeo por primera vez, seleccione un tipo de red para cargar un vídeo.
- 4 Introduzca los detalles de la carga y seleccione .

Búsqueda por voz

Aprenda a buscar en Internet mediante voz.

-  Es posible que esta función no esté disponible según la región o el proveedor de servicios.
- 1 En la lista de aplicaciones, seleccione **Búsqueda por voz**.
 - 2 Diga una palabra clave cerca del micrófono.
El dispositivo buscará páginas Web relacionadas con la palabra clave.
 - 3 Seleccione un resultado de la búsqueda.

Video Hub

Aprenda a acceder a los vídeos.

-  Es posible que esta función no esté disponible según la región o el proveedor de servicios.
- 1 En la lista de aplicaciones, seleccione **Video Hub**.
 - 2 Seleccione una categoría.
 - 3 Busque vídeos y acceda a ellos.

Conectividad

conexiones USB

Aprenda a conectar el dispositivo a un ordenador con un cable USB.



No desconecte el cable USB del ordenador mientras el dispositivo esté transfiriendo datos o accediendo a ellos. Si lo hace, podría provocar la pérdida de datos o daños en el dispositivo.



Para obtener mejores resultados, conecte el cable USB directamente al puerto USB de un ordenador. La transferencia de datos puede fallar si usa un hub USB.

► Conectarse con Samsung Kies

Asegúrese de que Samsung Kies esté instalado en su ordenador. Puede descargar el programa del sitio web de Samsung.



Samsung Kies funciona en ordenadores Windows y Macintosh.

- 1 Conecte el dispositivo a un ordenador con un cable USB. Samsung Kies se iniciará automáticamente en el ordenador. Si Samsung Kies no se inicia, haga doble clic en el icono de Samsung Kies en el ordenador.
- 2 Transfiera archivos entre el dispositivo y el ordenador. Para obtener más información, consulte la ayuda de Samsung Kies.

➤ Conectarse con Windows Media Player

Asegúrese de que Windows Media Player esté instalado en el ordenador.

- 1 Conecte el dispositivo a un ordenador con un cable USB.
- 2 Abra Windows Media Player y sincronice archivos de música.

➤ Conectarse como dispositivo multimedia

Podrá conectar el dispositivo a un ordenador y acceder a los archivos multimedia almacenados en el dispositivo.

- 1 Conecte el dispositivo a un ordenador con un cable USB.
- 2 Toque el área de los iconos indicadores y arrástrela hacia abajo para abrir el panel de notificaciones.
- 3 Seleccione **Conectado como dispositivo multimedia** → **Dispositivo multimedia (MTP)**.
- 4 Transfiera archivos entre el dispositivo y el ordenador.

➤ Conectar como dispositivo cámara

Podrá conectar el dispositivo a un ordenador como una cámara y acceder a los archivos del dispositivo.



Use este modo de conexión USB si el ordenador no admite el protocolo de transferencia multimedia (MTP) o si no ha instalado el controlador USB del dispositivo.

- 1 Conecte el dispositivo a un ordenador con un cable USB.
- 2 Toque el área de los iconos indicadores y arrástrela hacia abajo para abrir el panel de notificaciones.
- 3 Seleccione **Conectado como dispositivo multimedia** → **Cámara (PTP)**.
- 4 Transfiera archivos entre el dispositivo y el ordenador.

Wi-Fi

Aprenda a utilizar las capacidades de red inalámbrica del dispositivo para activar cualquier red de área local inalámbrica (WLAN) compatible con los estándares 802.11 del IEEE y conectarse a ella.

Puede conectarse a Internet o a otros dispositivos de red en cualquier lugar en el que encuentre disponible un punto de acceso o un punto de acceso móvil inalámbrico.



El dispositivo utiliza una frecuencia no armonizada y está diseñado para ser utilizado en todos los países de Europa. La red WLAN puede operarse en la Unión Europea sin restricciones en interiores, pero no puede operarse en el exterior.

► Activar la función Wi-Fi

En la lista de aplicaciones, toque **Ajustes** y después arrastre el interruptor **Wi-Fi** hacia la derecha.



La función Wi-Fi funcionando en segundo plano consumirá batería. Para conservar la carga de la batería, active la función sólo cuando sea necesario.

► Buscar un punto de acceso Wi-Fi y conectarse a él

- 1 En la lista de aplicaciones, seleccione **Ajustes** → **Wi-Fi**.
El dispositivo buscará los puntos de acceso Wi-Fi automáticamente.
- 2 Seleccione un punto de acceso.
- 3 Introduzca la contraseña del punto de acceso (si es necesario).
- 4 Seleccione **Conectar**.

➤ Añadir un punto de acceso Wi-Fi manualmente

- 1 En la lista de aplicaciones, seleccione **Ajustes** → **Wi-Fi** → **Añadir red Wi-Fi**.
- 2 Introduzca el SSID del punto de acceso y seleccione un tipo de seguridad.
- 3 Defina los ajustes de seguridad según el tipo de seguridad seleccionado, y después seleccione **Guardar**.

➤ Conectarse a un punto de acceso Wi-Fi con una configuración protegida

Puede conectarse a un punto de acceso protegido con un botón o un PIN de WPS. Para utilizar este método, el punto de acceso inalámbrico deberá tener un botón WPS.

Conectar con un botón WPS

- 1 En la lista de aplicaciones, seleccione **Ajustes** → **Wi-Fi**.
- 2 Pulse la tecla Opción y seleccione **Pulsador de WPS**.
- 3 Pulse un botón WPS en el punto de acceso dentro de los 2 minutos.

Conectar con un PIN de WPS

- 1 En la lista de aplicaciones, seleccione **Ajustes** → **Wi-Fi**.
- 2 Pulse la tecla Opción y seleccione **Introducción de PIN de WPS**.
- 3 En el AP, introduzca el PIN del dispositivo.

➤ Definir los ajustes de IP estática

- 1 En la lista de aplicaciones, seleccione **Ajustes** → **Wi-Fi**.
- 2 Seleccione un AP → **Mostrar opciones avanzadas**.
- 3 Seleccione el menú desplegable **Ajustes de IP**.
- 4 Seleccione **Estático**.

5 Cambie los ajustes de IP.

6 Seleccione **Conectar**.

► Personalizar los ajustes Wi-Fi

1 En la lista de aplicaciones, seleccione **Ajustes** → **Wi-Fi**.

2 Pulse la tecla Opción y seleccione **Avanzado**.

3 Modifique las siguientes opciones:

Opción	Función
Notificación de red	Permite definir el dispositivo para que le notifique cuando haya un punto de acceso Wi-Fi abierto disponible.
Mantener Wi-Fi activo durante el periodo de reposo	Permite definir si desea o no mantener la función Wi-Fi activa en el modo inactivo.
Comprobar servicio de Internet	Permite comprobar si puede acceder a los servicios de Internet mientras usa el AP actual.
Temporizador Wi-Fi	Permite definir el horario en el que desea encender o apagar la función WLAN.
Dirección MAC	Permite ver la dirección MAC.
Dirección IP	Permite ver la dirección IP.

Wi-Fi Direct

Aprenda a utilizar la función Wi-Fi Directo para conectar dos dispositivos mediante una red Wi-Fi sin requerir un punto de acceso.

➤ Conectar su dispositivo a otro dispositivo

- 1 En la lista de aplicaciones, seleccione **Ajustes** → **Wi-Fi** → **Wi-Fi Direct**.
- 2 Seleccione **Buscar**.
- 3 Seleccione un dispositivo.
Cuando el dueño del otro dispositivo acepte la conexión, los dispositivos estarán conectados.



Podrá conectar el dispositivo a varios dispositivos y enviar datos seleccionando **Conexión múltiple**.

➤ Enviar datos mediante Wi-Fi

- 1 Seleccione un archivo o un elemento desde la aplicación que corresponda.
 - 2 Seleccione una opción para enviar datos mediante Wi-Fi.
-  El método para seleccionar una opción puede variar según el tipo de datos.
- 3 Busque y seleccione otro dispositivo.

➤ Recibir datos mediante Wi-Fi

Cuando reciba datos, estos se guardarán en el dispositivo automáticamente. Los datos recibidos son almacenados en la carpeta ShareViaWifi.

AllShare Cast

Aprenda a conectar el dispositivo a una pantalla grande con una llave de seguridad de AllShare Cast, y después comparta sus contenidos.



- Es posible que esta función no esté disponible según la región o el proveedor de servicios.
- Algunos archivos podrían almacenarse en el búfer durante la reproducción, según la conexión de red.
- Para ahorrar energía, desactive la función AllShare Cast cuando no esté en uso.
- Si especifica una banda de frecuencia Wi-Fi, es posible que el dispositivo no pueda descubrir o conectarse con la llave de seguridad de AllShare Cast.
- Si reproduce vídeos o juega juegos en un televisor, seleccione el modo apropiado del televisor a fin de aprovechar al máximo la experiencia de AllShare Cast.

1 En la lista de aplicaciones, seleccione **Ajustes** → **Más ajustes** → **AllShare Cast**.



Si añade el widget de allShare Cast a la pantalla de inicio, podrá acceder a esta función de manera conveniente.

2 Arrastre el interruptor **AllShare Cast** hacia la derecha.

3 Seleccione un dispositivo.

Cuando los dispositivos estén conectados, podrá ver la pantalla del dispositivo en la pantalla del otro aparato.

4 Abra o reproduzca un archivo.

5 Controle la pantalla con las teclas del dispositivo.

AllShare Play

Aprenda a usar el servicio de AllShare Play, que permite reproducir contenidos guardados en varios dispositivos a través de Internet. Podrá reproducir y enviar cualquier archivo desde cualquier dispositivo a otro o desde el servidor de almacenamiento Web mediante AllShare Play.

Para usar el servicio de AllShare Play, deberá iniciar sesión en sus cuentas de Google y Samsung y registrar dos o más dispositivos como servidores de archivos. Los métodos para registrarse pueden variar según el tipo de dispositivo. Para conocer más detalles acerca del uso de AllShare Play, pulse la tecla Opción y seleccione

Preguntas frecuentes.



Es posible que esta función no esté disponible según la región o el proveedor de servicios.

► Permite enviar un archivo

- 1 En la lista de aplicaciones, seleccione **AllShare Play**.
- 2 Seleccione un dispositivo o un almacenamiento Web que contenga archivos multimedia.
- 3 Seleccione una categoría multimedia y seleccione la casilla de verificación de un archivo.
- 4 Seleccione
- 5 Seleccione un dispositivo o un almacenamiento Web para guardar el archivo.

► Permite compartir un archivo

- 1 En la lista de aplicaciones, seleccione **AllShare Play**.
- 2 Seleccione un dispositivo o un almacenamiento Web que contenga archivos multimedia.
- 3 Seleccione una categoría multimedia y seleccione la casilla de verificación de un archivo.
- 4 Seleccione y después seleccione una red social.

➤ Reproducir archivos en un dispositivo remoto



- Los formatos de archivo admitidos pueden variar según los dispositivos conectados como reproductor multimedia.
- Algunos archivos podrían almacenarse en el búfer durante la reproducción, según la conexión de red.

- 1 En la lista de aplicaciones, seleccione **AllShare Play**.
- 2 Seleccione un dispositivo o un almacenamiento Web que contenga archivos multimedia.
- 3 Seleccione una categoría multimedia y seleccione la casilla de verificación de un archivo.
- 4 Seleccione
- 5 Seleccione un dispositivo para usar como reproductor multimedia.
- 6 Controle la reproducción con las teclas del dispositivo.

➤ Usar la función Difusión de grupo

Podrá compartir pantallas con otros dispositivos que se encuentren conectados al mismo punto de acceso Wi-Fi.

- 1 En la lista de aplicaciones, seleccione **AllShare Play**.
- 2 Seleccione una categoría multimedia y seleccione la casilla de verificación de un archivo.
- 3 Seleccione → **Difusión de grupo**.
- 4 Introduzca un código PIN y toque **Fin**.
- 5 Seleccione **Aceptar** para iniciar Group Play.
- 6 En otro dispositivo, únase a Group Play con el PIN.

➤ Administrar contenidos en un servidor de almacenamiento Web

- 1 En la lista de aplicaciones, seleccione **AllShare Play**.
- 2 Seleccione un servidor de almacenamiento en la Web.
- 3 Vea y administre sus archivos.

➤ Personalizar los ajustes de AllShare Play

- 1 En la lista de aplicaciones, seleccione **AllShare Play**.
- 2 Pulse la tecla Opción y seleccione **Ajustes**.
- 3 Modifique las siguientes opciones:

Opción	Función
Almacenamientos registrados	Permite ver los servidores de almacenamiento Web que ha añadido a AllShare Play.
Dispositivos registrados	Permite ver o editar los dispositivos que ha añadido a AllShare Play.
Configuración de servicios web	Permite iniciar sesión en redes sociales para cargar archivos.
Carga automática	Permite cargar fotos al servicio de almacenamiento Web automáticamente al iniciar sesión.
Configuración de la calidad del vídeo	Permite optimizar la calidad de vídeo del dispositivo al reproducir vídeos guardados en un ordenador.
Bloquear AllShare Play	Permite bloquear AllShare Play con la contraseña de su cuenta Samsung.
Idioma	Permite seleccionar un idioma de pantalla.
Acerca de	Permite ver información sobre AllShare Play.

Compartir redes móviles

Aprenda a compartir la conexión de red móvil del dispositivo con otros dispositivos.

» Compartir la red móvil de su dispositivo mediante Wi-Fi

Aprenda a utilizar el dispositivo como un punto de acceso inalámbrico para otros dispositivos.



Es posible que esta función no esté disponible según la región o el proveedor de servicios.

- 1 En la lista de aplicaciones, seleccione **Ajustes** → **Más ajustes** → **Zona Wifi y modem USB** → **Zona Wi-Fi**.
- 2 Arrastre el interruptor **Zona Wi-Fi** hacia la derecha para activar la función para compartir redes móviles mediante Wi-Fi.
- 3 Seleccione **Configurar** para configurar los ajustes de red y utilizar el dispositivo como AP.

Opción	Función
Red SSID	Permite modificar el nombre del dispositivo que se mostrará a los dispositivos externos.
Ocultar mi dispositivo	Permite impedir que otros dispositivos localicen su dispositivo.
Seguridad	Permite seleccionar un tipo de seguridad.
Contraseña	Permite introducir una contraseña para evitar el acceso no aprobado a la red móvil. Esta opción está disponible solo cuando define la opción de seguridad.

Opción	Función
Mostrar contraseña	Permite mostrar las contraseñas a medida que las ingresa.
Mostrar opciones avanzadas	Permite seleccionar un canal de transmisión.

- 4 Seleccione **Guardar**.
- 5 En otro dispositivo, ubique el nombre del suyo y conéctese a la red móvil.



Podrá restringir la función para compartir redes móviles a ciertos dispositivos. Seleccione **Disp admitidos**, cree una lista de dispositivos, y después seleccione el nombre del dispositivo para cambiar el modo de compartir a **Solo dispositivos admitidos**.

► Compartir la red móvil de su dispositivo mediante USB

Aprenda a utilizar el dispositivo como módem inalámbrico estableciendo una conexión USB con un ordenador.

- 1 Conecte el dispositivo a un ordenador con un cable USB.
- 2 En la lista de aplicaciones, seleccione **Ajustes** → **Más ajustes** → **Zona Wifi y modem USB**.
- 3 Seleccione **Modem USB** para activar la función para compartir la red móvil mediante USB.

Para dejar de compartir la conexión de red, deshabilite la casilla de verificación junto a **Modem USB**.



El método utilizado para compartir puede variar en función del sistema operativo del ordenador.

› Compartir la red móvil de su dispositivo mediante Bluetooth

- 1 En la lista de aplicaciones, seleccione **Ajustes** → **Más ajustes** → **Zona Wifi y modem USB**.
- 2 Seleccione **Modem por bluetooth** para activar la función para compartir la red móvil mediante USB.
- 3 En otro dispositivo, busque el suyo y vincúlese a él.
Asegúrese de haber activado la función Bluetooth y el ajuste de visibilidad.

Bluetooth

Aprenda a intercambiar datos o archivos multimedia con otros dispositivos mediante Bluetooth.



- Samsung no es responsable por la pérdida, la interceptación o el uso incorrecto de los datos enviados o recibidos mediante de la función Bluetooth.
- Asegúrese siempre de compartir y recibir datos con dispositivos fiables que cuenten con la seguridad adecuada. Si hay obstáculos entre los dispositivos, es posible que se reduzca la distancia operativa.
- Es posible que algunos dispositivos, en especial aquellos que no están probados o autorizados por Bluetooth SIG, sean incompatibles con el dispositivo.
- No utilice la función Bluetooth con fines ilegales (por ejemplo, piratear copias de archivos o grabar comunicaciones en forma ilegal con fines comerciales). Samsung no se hace responsable por las repercusiones del uso ilegal de la función Bluetooth.

► Activar la función Bluetooth

En la pantalla de aplicaciones, toque **Ajustes** y después arrastre el interruptor **Bluetooth** hacia la derecha.

► Buscar otro dispositivo y vincularse con él

1 En la lista de aplicaciones, seleccione **Ajustes** → **Bluetooth** → **Buscar**.

2 Seleccione un dispositivo.

3 Seleccione **Aceptar** para hacer coincidir el PIN Bluetooth de ambos dispositivos. También puede introducir un PIN Bluetooth y seleccione **Aceptar**.

Cuando el dueño del otro dispositivo acepte la conexión o introduzca el mismo PIN, la vinculación estará completa. Si la vinculación se realiza correctamente, el dispositivo buscará servicios disponibles automáticamente.



Algunos dispositivos, en especial los auriculares o los kits de manos libres para automóviles, pueden tener un PIN Bluetooth fijo, como 0000. Si el otro dispositivo tiene un PIN, deberá introducirlo.

► Enviar datos mediante Bluetooth

1 Seleccione un archivo o un elemento desde la aplicación que corresponda.

2 Seleccione una opción para enviar datos mediante la función Bluetooth.



El método para seleccionar una opción puede variar según el tipo de datos.

3 Busque un dispositivo Bluetooth y vincúlese a él.

➤ Recibir datos mediante Bluetooth

1 En la lista de aplicaciones, seleccione **Ajustes** → **Bluetooth** y después seleccione la casilla de verificación junto al dispositivo.



Para seleccionar el tiempo durante el cual el dispositivo será visible, pulse la tecla Opción y seleccione **Tiempo de espera visible**.

2 Cuando se le solicite, seleccione **Aceptar** para vincular el PIN Bluetooth, o introduzca el PIN Bluetooth y seleccione **Aceptar** (Si es necesario).

3 Seleccione **Aceptar** para hacer coincidir el PIN Bluetooth de ambos dispositivos.

Los datos recibidos se guardan en la carpeta Bluetooth. Si recibe un contacto, el mismo será guardado automáticamente en la agenda.

GPS

Su dispositivo está equipado con un receptor de sistema de posicionamiento global (GPS). Aprenda a activar los servicios de ubicación y a utilizar las funciones GPS disponibles.

Para una mejor recepción de señales GPS, evite el uso de su dispositivo en las siguientes condiciones:

- Entre edificios, en túneles o pasajes subterráneos, o dentro de edificios
- En mal clima
- Cerca de campos electromagnéticos o de alto voltaje
- En un vehículo con una película protectora contra los rayos del sol



No toque ni cubra el área que rodea la antena con las manos u otros objetos mientras usa las funciones GPS.



Es posible que esta función no esté disponible según la región o el proveedor de servicios.

➤ Activar servicios de ubicación

Deberá activar los servicios de ubicación para recibir información de ubicación y buscar en el mapa.

- 1 En la lista de aplicaciones, seleccione **Ajustes** → **Servicios de ubicación**.
- 2 Modifique las siguientes opciones:

Opción	Función
Utilizar redes	Permite utilizar redes Wi-Fi y/o móviles para buscar su ubicación.  Puede incurrir en gastos adicionales por el uso de redes móviles.
Usar satélites GPS	Permite utilizar satélites GPS para buscar su ubicación.
Ubicación y búsqueda de Google	Permite definir el dispositivo para usar su ubicación actual en los servicios de Google search y otros servicios de Google.

conexiones a VPN

Aprenda a crear redes privadas virtuales (VPN) y conectarse a ellas en forma segura a través de Internet.



- El dispositivo ya debería estar configurado con acceso a Internet. Si tiene problemas para acceder a Internet, deberá modificar las conexiones. Si no está seguro acerca de la información que debe introducir, consulte a su administrador de VPN.
- Para utilizar esta función, deberá activar la función de bloqueo de pantalla.

➤ Configurar un perfil de VPN

- 1 En la lista de aplicaciones, seleccione **Ajustes** → **Más ajustes** → **VPN** → **Añadir red VPN**.
- 2 Modifique las siguientes opciones:

Opción	Función
Nombre	Permite introducir un nombre para el servidor VPN.
Tipo	Seleccione un tipo de VPN.
Dirección del servidor	Permite escribir la dirección del servidor de VPN.
L2TP secreto	Permite introducir una contraseña secreta L2TP.
Identificador IPSec	Permite introducir un nombre de usuario.
Clave IPSec compartida previamente	Permite introducir una clave de seguridad compartida previamente.
Certificado de usuario IPSec	Permite seleccionar un certificado de usuario que el servidor VPN utilizará para identificarle. Puede importar certificados del servidor de VPN o descargarlos de Internet.
Certificado CA IPSec	Permite seleccionar un certificado de autoridad del certificado (CA) que el servidor de VPN utilizará para identificarle. Puede importar certificados del servidor de VPN o descargarlos de Internet.

Opción	Función
Certificado de servidor IPSec	Permite seleccionar un certificado de servidor que el servidor VPN utilizará para identificarle. Puede importar certificados del servidor de VPN o descargarlos de Internet.
Cifrado PPP (MPPE)	Permite cifrar los datos antes de enviarlos al servidor VPN.
Mostrar opciones avanzadas	Permite cambiar los ajustes avanzados de red.



Las opciones disponibles pueden variar según el tipo de VPN.

3 Cuando haya terminado, seleccione **Guardar**.

► Conectarse a una red privada

- 1 En la lista de aplicaciones, seleccione **Ajustes** → **Más ajustes** → **VPN**.
- 2 Seleccione una red privada.
- 3 Introduzca el nombre de usuario y la contraseña y seleccione **Conectar**.

Herramientas

Calculadora

Aprenda a realizar cálculos básicos con el dispositivo.

› Realizar cálculos

- 1 En la lista de aplicaciones, seleccione **Calculadora**.
 - 2 Utilice las teclas de la pantalla para realizar cálculos básicos.
-  Gire el dispositivo para obtener una vista horizontal, para utilizar la calculadora científica. Si ha configurado la pantalla de modo que no gire al girar el dispositivo, pulse la tecla Opción y seleccione **Calculadora científica**.

› Ver el historial de la calculadora

- 1 En la lista de aplicaciones, seleccione **Calculadora**.
- 2 Realice el cálculo.
- 3 Seleccione  para cerrar el teclado de la calculadora. Aparecerá el historial de la calculadora.

Reloj



Aprenda a configurar y controlar alarmas y relojes mundiales. También puede utilizar el cronómetro, el temporizador de cuenta regresiva y el reloj del escritorio.

› Definir una alarma



- 1 En la lista de aplicaciones, seleccione **Reloj** → **Alarma**.
 - 2 Seleccione **Crear alarma**.
 - 3 Defina los detalles de la alarma.
Arrastre el interruptor **Alarma inteligente** hacia la derecha para activar sonidos de naturaleza simulados previo a la alarma principal.
 - 4 Cuando haya terminado, seleccione **Guardar**.
-  Para desactivar una alarma, seleccione el icono del reloj junto a la alarma. Para eliminar una alarma, pulse la tecla Opción y seleccione **Eliminar**.

› Detener una alarma

Cuando suene la alarma,

- Para detener la alarma, seleccione  y después arrastre el dedo fuera del círculo grande.
- Para detener la alarma, seleccione  y después arrastre el dedo fuera del círculo grande.

› Creación de un reloj mundial

- 1 En la lista de aplicaciones, seleccione **Reloj** → **Reloj mundial** → **Añadir ciudad**.
 - 2 Introduzca el nombre de una ciudad o seleccione uno de la lista.
 - Para seleccionar su ciudad actual, seleccione .
 - Para seleccionar una ciudad en la vista del mapa, seleccione .
-  Para aplicar el horario de verano a los relojes, mantenga pulsado un reloj y seleccione **Ajustes de horario de verano**.

➤ Usar el cronómetro

- 1 En la lista de aplicaciones, seleccione **Reloj** → **Cronómetro**.
- 2 Seleccione **Iniciar** para iniciar el cronómetro.
- 3 Seleccione **Vuelta** para registrar tiempos de vueltas.
- 4 Cuando termine, seleccione **Parar**.

➤ Usar el temporizador de cuenta atrás

- 1 En la lista de aplicaciones, seleccione **Reloj** → **Cuenta atrás**.
- 2 Configure la duración de la cuenta atrás.
- 3 Seleccione **Iniciar** para iniciar la cuenta atrás.
- 4 Cuando el temporizador finalice, seleccione  y arrastre el dedo fuera del círculo grande para detener la alarma.

➤ Uso del reloj del escritorio

El reloj del escritorio exhibe la fecha la hora actuales, así como también el tiempo.

- 1 En la lista de aplicaciones, seleccione **Reloj** → **Despertador**.
- 2 Seleccione  para ver el reloj de escritorio en la pantalla completa.
- 3 Pulse la tecla Opción y seleccione **Ajustes**.
- 4 Modifique las siguientes opciones:

Opción	Función
Ocultar barra de estado	Permite ocultar o mostrar la barra de estado.
Fondo de pantalla	Permite definir una imagen de fondo para el reloj de escritorio.
Calendario	Permite mostrar el calendario.

Opción	Función
Tiempo	Permite exhibir el tiempo en su ubicación actual. También podrá seleccionar unidades de temperatura y definir el reloj de escritorio para que actualice los datos del tiempo automáticamente.
Dock	Permite cambiar los ajustes para usar un dock de escritorio con el dispositivo.

Descargas

Aprenda a administrar registros de los archivos descargados de la Web o el correo electrónico.

- 1 En la lista de aplicaciones, seleccione **Descargas**.
- 2 Seleccione una categoría de descarga.
- 3 Para abrir un archivo descargado, seleccione el registro.
Para eliminar un registro, seleccione la casilla de verificación y seleccione .

Dropbox

Aprenda a usar el servicio de almacenamiento en la nube de Dropbox para guardar y compartir sus archivos con otras personas. Cuando guarde los archivos en su carpeta de Dropbox, el dispositivo se sincronizará automáticamente con el servidor Web y con cualquier otro ordenador que tenga Dropbox instalado.

› Activar Dropbox

- 1 En la lista de aplicaciones, seleccione **Dropbox** → **Iniciar**.
- 2 Seleccione **Ya soy usuario de Dropbox**.
Si es un usuario nuevo, seleccione **Soy nuevo en Dropbox** para crear una cuenta.
- 3 Introduzca una dirección de correo electrónico y una contraseña, y después seleccione **Iniciar sesión**.
- 4 Seleccione **Siguiente**.
- 5 Seleccione **Activar** para cargar fotos y vídeos capturados por la cámara del dispositivo en forma automática.

› Cargar archivos en su carpeta de Dropbox

- 1 En la lista de aplicaciones, seleccione **Dropbox**.
- 2 Seleccione  → **Fotos o videos** u **Otros archivos**.
- 3 Seleccione archivos.
- 4 Seleccione **Dropbox** → una carpeta.
- 5 Seleccione **Cargar**.
Los archivos de la carpeta se añadirán al servidor Web y a su ordenador personal.

› Ver un archivo

- 1 En la lista de aplicaciones, seleccione **Dropbox** → .
- 2 Seleccione un archivo.

Ayuda

Acceda a la información para aprender a usar el dispositivo y las aplicaciones, o para configurar ajustes importantes.

- 1 En la lista de aplicaciones, seleccione **Ayuda**.
- 2 Seleccione un elemento para ver sugerencias.

Para restablecer las ventanas emergentes en caso de haberlas ocultado, seleccione **Mostrar ventanas emergentes de consejos de ayuda**, y después seleccione elementos.

Mis archivos

Aprenda a acceder a varios tipos de archivos guardados en el dispositivo.

► Formatos de archivo compatibles



El dispositivo admite los siguientes formatos de archivo:

Tipo	Formato
Imagen	bmp, gif, jpg, png
Vídeo	3gp, mp4, avi, wmv, flv, mkv
Música	mp3, 3ga, aac, m4a, wma
Sonido	wav, mmf, xmf, imy, midi, amr
Otros	doc, docx, pdf, ppt, pptx, txt, xls, xlsx, htm, html, vbm, vcf, vcs, vnt, jad, jar, crt, der



- El software del dispositivo no admite algunos formatos de archivo.
- Si un archivo tiene un tamaño que excede la memoria disponible, podría ocurrir un error al intentar abrirlo.

› Ver un archivo

- 1 En la lista de aplicaciones, seleccione **Mis archivos**.
- 2 Seleccione una carpeta.
 - Para subir un nivel en el directorio de archivos, seleccione .
 - Para volver al directorio principal, seleccione .
- 3 Seleccione un archivo.

Desde la lista de carpetas, pulse al tecla Opción para acceder a las siguientes opciones.

- Para crear carpetas para administrar archivos, seleccione **Crear carpeta**.
- Para buscar los archivos guardados en el dispositivo, seleccione **Buscar**.
- Para cambiar el modo de visualización, seleccione **Ver por**.
- Para ordenar archivos o carpetas, seleccione **Ordenar por**.
- Para cambiar los ajustes del administrador de archivos, seleccione **Ajustes**.
- Para seleccionar todos los archivos para aplicar la misma opción a todos a la vez, seleccione **Seleccionar todo**.

NFC

El dispositivo le permite leer etiquetas de comunicación de campos cercanos (NFC) que contengan información sobre productos. También podrá usar esta función para realizar pagos y comprar billetes de transporte o entradas para eventos después de descargar las aplicaciones correspondientes.

 La batería contiene una antena NFC integrada. Manipule la batería con cuidado para evitar dañar la antena NFC.

 Si la pantalla está bloqueada, el dispositivo no leerá etiquetas NFC ni podrá recibir datos.

➤ Activar la función NFC

En la pantalla de aplicaciones, toque **Ajustes** → **Más ajustes** → **NFC** y después arrastre el interruptor **NFC** hacia la derecha.

➤ Leer información de una etiqueta NFC

Luego de activar la función NFC, el dispositivo leerá información de productos cuando lo coloque cerca de una etiqueta NFC. Aparecerá la información de la etiqueta en su pantalla.

➤ Realizar una compra con la función NFC

Antes de poder utilizar la función NFC para realizar pagos, deberá registrarse con el servicio de pagos móviles. Para registrarse o recibir detalles acerca de este servicio, comuníquese con su proveedor de servicios.

- 1 Coloque la parte trasera del dispositivo en contacto con el lector de tarjetas NFC.
- 2 Cuando se le solicite, introduzca su PIN y vuelva a colocar el dispositivo cerca del lector de tarjetas NFC (si es necesario).

➤ Enviar datos a través de Android Beam

Con la función Android Beam, podrá enviar datos, tales como páginas Web y contactos, a dispositivos habilitados para NFC.

- 1 En la lista de aplicaciones, seleccione **Ajustes** → **Más ajustes** → **NFC**.
- 2 Arrastre el interruptor **Android Beam** hacia la derecha.
- 3 Abra una página Web o seleccione un elemento desde la aplicación que corresponda.
- 4 Coloque la parte trasera del dispositivo en contacto con la parte trasera del otro dispositivo.
- 5 Toque la pantalla del dispositivo.
Los datos del dispositivo se enviarán y se exhibirán en la pantalla del otro dispositivo.

► Enviar datos a través S Beam

Con la función S Beam, podrá enviar datos tales como música, vídeos, imágenes y documentos.



No envíe datos protegidos por las leyes de derechos de autor a través de S Beam. Al hacer esto, podría violar las leyes de derechos de autor. Samsung no será responsable de ningún problema legal provocado por el uso ilegal de datos protegidos por parte del usuario.

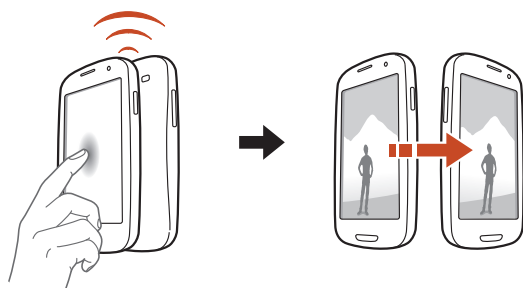

- 1 En la lista de aplicaciones, seleccione **Ajustes** → **Más ajustes** → **S Beam**.
- 2 Arrastre el interruptor **S Beam** hacia la derecha.
- 3 Inicie una aplicación que use música, vídeos, imágenes o documentos.
- 4 Abra o reproduzca un archivo.
- 5 Coloque la parte trasera del dispositivo en contacto con la parte trasera del otro dispositivo.
- 6 Toque la pantalla del dispositivo.
Los datos del dispositivo se enviarán y se exhibirán en la pantalla del otro dispositivo.



Si los dos dispositivos intentan enviar datos a la vez, la transferencia de archivos podría fallar.

Google

Aprenda a buscar datos en el dispositivo o información en Internet.

- 1 En la lista de aplicaciones, seleccione **Google**.
- 2 Introduzca una palabra clave y seleccione .
Para buscar datos mediante voz, seleccione  y diga una palabra clave cerca del micrófono del dispositivo.
- 3 Seleccione un resultado de la búsqueda.

Kit herramientas SIM



Permite usar una variedad de servicios adicionales ofrecidos por el proveedor de servicios. Es posible que esta aplicación tenga otro nombre, en función de la tarjeta USIM o SIM. En la lista de aplicaciones, seleccione **Kit herramientas SIM**.

S Voice

Aprenda a utilizar la función de comando de voz proporcionada por S Voice. Puede marcar un número, enviar un mensaje, escribir una nota o completar otras tareas simplemente hablando a su dispositivo.



- Es posible que esta función no esté disponible según la región o el proveedor de servicios.
- Si no pronuncia las palabras claramente, si habla en lugares ruidosos o si usa palabras ofensivas o locales con acento dialectal, el dispositivo podría no reconocer sus comandos o podría realizar comandos no deseados.

- 1 En la lista de aplicaciones, seleccione **S Voice**.
 - 2 Diga un comando cerca del micrófono.
Para decir un nuevo comando, seleccione .
-  Puede desactivar mensajes de voz mediante la selección de .

Ajustes

Acceso a las opciones de Ajustes

- 1 En la lista de aplicaciones, seleccione **Ajustes**.
- 2 Seleccione una categoría de ajustes y, después, una opción.

Wi-Fi

Permite activar la función Wi-Fi para conectarse a un punto de acceso Wi-Fi y acceder a Internet o a otros dispositivos de red. Para utilizar opciones, pulse la tecla de opción.

- **Avanzado:** Personalizar ajustes de Wi-Fi.
- **Pulsador de WPS:** Permite conectarse a una red Wi-Fi protegida con un botón de WPS.
- **Introducción de PIN de WPS:** Permite conectarse a una red Wi-Fi protegida con un PIN de WPS.

Bluetooth

Active la función Bluetooth para intercambiar información a distancias cortas.

Uso de datos

Permite llevar la cuenta del uso de datos y personalizar los ajustes del límite.

- **Datos móviles:** Permite utilizar conexiones de datos en cualquier red móvil.
- **Definir límite de datos móviles:** Permite definir un límite para el uso de datos móviles.
- **Ciclo de uso de datos:** Permite introducir la fecha mensual de restablecimiento para controlar el uso de datos.

Para usar más opciones, pulse la tecla de opción.

- **Itinerancia de datos:** Permite usar conexiones de datos mientras se encuentra en itinerancia.
- **Restringir datos en segundo plano:** Permite desactivar la sincronización en segundo plano mientras usa una red móvil.
- **Sincronización automática de datos:** Permite definir el dispositivo para sincronizar los contactos, el calendario, el correo electrónico, los marcadores y las imágenes de redes sociales automáticamente.
- **Mostrar uso de Wi-Fi:** Permite mostrar el uso de datos mediante Wi-Fi.
- **Puntos de acceso móviles:** Permite buscar y usar la red móvil de otro dispositivo.

Más ajustes

Permite cambiar los ajustes que controlan las conexiones con otros dispositivos o redes.

› Modo avión

Permite activar el modo Avión para desactivar todas las funciones inalámbricas del dispositivo. Solo puede usar las funciones sin red.

› Redes móviles

- **Datos móviles:** Permite utilizar conexiones de datos en cualquier red móvil.
- **Itinerancia de datos:** Permite usar conexiones de datos mientras se encuentra en itinerancia.

- **Nombres de punto de acceso:** Permite seleccionar un nombre de punto de acceso (APN) para las redes móviles. Puede añadir o editar nombres de punto de acceso. Para restablecer los ajustes de APN a los valores de fábrica, pulse la tecla Opción y seleccione **Restablecer val pre**.
- **Modo de red:** Permite seleccionar un tipo de red.
- **Operadores de red:**
 - **Buscar redes:** Permite buscar y seleccionar una red.
 - **Seleccionar automáticamente:** Permite definir el dispositivo para que seleccione la primera red disponible.

› Zona Wifi y modem USB

- **Zona Wi-Fi:** Permite utilizar el dispositivo como un punto de acceso inalámbrico para otros dispositivos.
- **Modem USB:** Permite utilizar el dispositivo como módem inalámbrico estableciendo una conexión USB con un ordenador.
- **Modem por bluetooth:** Permite usar el módem por Bluetooth para compartir la conexión de red móvil del dispositivo con ordenadores mediante Bluetooth.
- **Ayuda:** Permite ver información acerca del uso de las funciones de anclaje.

› VPN

Permite configurar y administrar redes privadas virtuales (VPN).

› NFC

Active la función NFC para leer o escribir etiquetas NFC que contengan información.

› S Beam

Active la función S Beam para enviar datos tales como música, vídeos, imágenes y documentos, a dispositivos que admitan NFC y Wi-Fi Direct.

› Dispositivos cercanos

- **Uso compartido archivos:** Permite activar la función para compartir archivos multimedia y permitir que otros dispositivos habilitados para DLNA puedan acceder a los archivos multimedia del dispositivo.
- **Contenidos compartidos:** Permite compartir sus contenidos con otros dispositivos.
- **Nombre de dispositivo:** Permite introducir un nombre de servidor multimedia para el dispositivo.
- **Lista de dispositivos admitidos:** Permite ver la lista de dispositivos que pueden acceder al suyo.
- **Lista de dispositivos no admitidos:** Permite ver la lista de dispositivos que están bloqueados y no pueden acceder al suyo.
- **Descargar en:** Permite seleccionar una ubicación de memoria para guardar los archivos multimedia.
- **Cargar desde otros dispositivos:** Permite aceptar cargas desde otros dispositivos.

› AllShare Cast

Active la función AllShare Cast y comparta su pantalla con otras personas.

› Kies mediante Wi-Fi

Permite conectar el dispositivo a Samsung Kies mediante Wi-Fi.

Modo de pantalla de inicio

Permite seleccionar un modo para la pantalla de inicio (básico o sencillo).

Modo de bloqueo

Permite seleccionar las notificaciones que se bloquearán, o permitir notificaciones de llamadas de contactos específicos en el modo de bloqueo.

Sonido

Cambie los ajustes de varios sonidos en su dispositivo.

- **Volumen:** Permite ajustar el volumen de varios sonidos en su dispositivo.
- **Intensidad de la vibración:** Permite ajustar la intensidad de la vibración.
- **Melodía de dispositivo:** Permite seleccionar una melodía para reconocer las llamadas entrantes.
- **Vibración del dispositivo:** Permite añadir o seleccionar un patrón de vibración.
- **Notificaciones predeterminadas:** Permite seleccionar una melodía para reconocer los eventos, como mensajes entrantes, llamadas perdidas y alarmas.
- **Sonido y vibración:** Permite definir el dispositivo para que vibre y reproduzca una melodía cuando reciba llamadas.
- **Sonidos de teclas:** Permite definir el dispositivo para que emita sonidos al introducir números en la pantalla de marcación.
- **Sonidos táctiles:** Permite definir el dispositivo para que suene al seleccionar una opción o aplicación.
- **Sonido de bloqueo de pantalla:** Permite definir el dispositivo para que emita sonidos cuando bloquea o desbloquea la pantalla táctil.
- **Vibración al pulsar:** Permite definir el dispositivo para que vibre cuando usted presione la tecla de opción o la tecla atrás, o presione y sostenga la tecla de encendido o la tecla Inicio.
- **Háptico automático:** Permite definir el dispositivo para que vibre cuando reproducir sonidos en las aplicaciones descargadas.

Pantalla

Permite cambiar los ajustes para controlar la pantalla y luz de fondo del dispositivo.

- **Fondos**

- **Pantalla de inicio:** Permite seleccionar una imagen de fondo para la pantalla de inicio.
- **Pantalla de bloqueo:** Permite seleccionar una imagen de fondo para la pantalla bloqueada.
- **Pantallas de inicio y de bloqueo:** Permite seleccionar una imagen de fondo para la pantalla de inicio y la pantalla bloqueada.

- **Indicador LED**

- **Cargando:** Permite activar la luz de notificación cuando la batería se está cargando.
- **Batería baja:** Permite activar la luz de notificación cuando el nivel de carga de la batería es bajo.
- **Notificaciones:** Permite activar la luz de servicio cuando hay llamadas perdidas, mensajes o notificaciones.
- **Grabación de voz:** Permite activar la luz de servicio al grabar notas de voz.

- **Panel de notificaciones:**

- **Ajuste de brillo:** Ajuste ajustar el brillo de la pantalla en el panel de notificaciones.
- **Definir los botones de ajuste rápido:** Organizan los botones de ajuste rápido que aparecen en el panel de notificaciones.

- **Ventana múltiple:** Permite usar para activar la ventana múltiple.

- **Página de amigos:** Permite definir el dispositivo para que abra páginas contextuales según las acciones que realice.

- **Modo de pantalla:** Permite seleccionar un modo de pantalla.

- **Brillo:** Ajustar definir el brillo de la pantalla.

- **Girar automáticamente la pantalla:** Permite definir la interfaz para que gire automáticamente al girar el dispositivo.

- **Tiempo de espera de pantalla:** Permite seleccionar el tiempo que deberá transcurrir antes de que se apague la retroiluminación de la pantalla.

- **Rotación inteligente:** Permite definir la interfaz para que no gire de acuerdo con la orientación de su rostro.
- **Estancia inteligente:** Permite evitar que se apague la retroiluminación de la pantalla mientras la mira.
- **Tipo de fuente:** Permite cambiar el tipo de fuente del texto en pantalla.
- **Tamaño de fuente:** Permite cambiar el tamaño de la fuente para crear o mostrar los elementos de las aplicaciones.
- **Pantalla activa:** Permite seleccionar el tiempo que deberá transcurrir antes de que se apague la retroiluminación de la pantalla.
- **Mostrar porcentaje batería:** Permite ver la batería restante.
- **Auto ajust tono pantalla:** Permite ahorrar energía ajustando el brillo de la pantalla.

Almacenamiento

Permite ver información de la memoria de su dispositivo y su tarjeta de memoria. También puede formatear la tarjeta de memoria.



Si formatea la tarjeta de memoria, eliminará permanentemente todos los datos de la memoria.



La capacidad disponible real de la memoria interna es menor a la capacidad especificada, ya que el sistema operativo y las aplicaciones predeterminadas ocupan parte de la memoria.

Modo ahorro de energía

Active el modo de ahorro de energía y cambie los ajustes correspondientes.

- **Ahorro de energía de CPU:** Permite definir el dispositivo para que limite el uso de ciertos recursos del sistema.
- **Ahorro de energía de pantalla:** Permite definir el dispositivo para que disminuya el brillo de la pantalla.

- **Color de fondo:** Permite definir el dispositivo para que disminuya el brillo del color de fondo para el correo electrónico e Internet.
- **Desactivar retroalimentación táctil:** Permite definir el dispositivo para evitar que vibre cuando usted presione la tecla de opción o la tecla atrás, o presione y sostenga la tecla de encendido o la tecla Inicio.
- **Más información sobre ahorro de energía:** Permite ver información para ahorrar energía.

Batería

Vea la energía consumida por el dispositivo.

Gestor de aplicaciones

Vea y administre las aplicaciones del dispositivo.

Servicios de ubicación

Cambie los ajustes de los servicios de ubicación.

- **Utilizar redes:** Permite usar redes Wi-Fi y/o móviles para buscar su ubicación.
- **Usar satélites GPS:** Permite utilizar el satélite GPS para buscar su ubicación.
- **Ubicación y búsqueda de Google:** Permite definir el dispositivo para usar su ubicación actual en los servicios de búsqueda y otros servicios de Google.

Pantalla de bloqueo

Cambie los ajustes para proteger el dispositivo.

- **Bloqueo de pantalla:** Permite activar la función de bloqueo de pantalla.
- **Opciones de pantalla de bloqueo:**



Los ajustes sólo se aplican al definir la opción de bloqueo mediante deslizamiento.

- **Accesos directos:** Permite mostrar y editar los accesos directos a las aplicaciones en la pantalla bloqueada.
- **Animación de información:** Permite mostrar noticias o información sobre la bolsa en la pantalla bloqueada.
- **Reloj:** Permite mostrar el reloj en la pantalla bloqueada.
- **Reloj dual:** Permite mostrar el reloj dual en la pantalla bloqueada.
- **Clima:** Permite mostrar la información del tiempo y cambiar los ajustes de visualización del tiempo.
- **Efecto ondulante:** Permite mostrar el efecto ondulante en la pantalla bloqueada.
- **Texto de ayuda:** Permite mostrar el texto de ayuda en la pantalla bloqueada.
- **Acceso rápido a Cámara:** Permite definir el dispositivo para que se inicie la cámara al mantener pulsada la pantalla y girar el dispositivo con la pantalla bloqueada.
- **Comando Despierta en pantalla de bloqueo:** Permite definir el dispositivo para que reconozca el comando de activación cuando la pantalla esté bloqueada.
- **Definir Comando Despierta:** Permite definir el comando de activación para iniciar la aplicación S Voice o realizar una acción específica.
- **Información propietario:** Permite introducir su información, que aparece en la pantalla bloqueada.

Seguridad

- **Cifrar dispositivo:** Permite definir una contraseña para cifrar los datos guardados en el dispositivo. Deberá introducir la contraseña cada vez que encienda el dispositivo.



Cargue la batería antes de activar este ajuste, ya que el cifrado de los datos puede llevar más de una hora.

- **Cifrar tarjeta SD externa:**

- **Cifrar:** Permite cifrar archivos al guardarlos en una tarjeta de memoria.
- **Cifrado completo:** Permite cifrar todos los archivos de la tarjeta de memoria.
- **Excluir los archivos multimedia:** Permite cifrar todos los archivos de una tarjeta de memoria, excepto los archivos multimedia.



Si restablece el dispositivo con los valores predeterminados de fábrica con este ajuste activado, el dispositivo no podrá leer los archivos cifrados. Deshabilite este ajuste antes de restablecer el dispositivo.

- **Controles remotos:** Permite controlar el dispositivo perdido o robado en forma remota a través de Internet. Para usar esta función, deberá iniciar sesión en su cuenta de Samsung.
 - **Registro de cuenta:** Permite añadir o ver su cuenta de Samsung.
 - **Utilizar redes:** Permite autorizar la recolección de datos de ubicación y ubicar el dispositivo perdido o robado mediante Wi-Fi y redes móviles.
- **Alerta de cambio de SIM:** Permite activar la función Localizar mi móvil.
- **Pág Web Buscar mi móvil:** Permite acceder al sitio Web de SamsungDive (www.samsungdive.com). Desde el sitio Web de SamsungDive, podrá rastrear y controlar el dispositivo perdido o robado.
- **Definir bloqueo de tarjeta SIM:**
 - **Bloquear tarjeta SIM:** Permite bloquear la tarjeta SIM o USIM. Para utilizar el dispositivo con la tarjeta SIM o USIM, deberá introducir el PIN.
 - **Cambiar PIN de la tarjeta SIM:** Permite cambiar el PIN suministrado con la tarjeta SIM o USIM.
- **Hacer las contraseñas visibles:** Permite mostrar las contraseñas a medida que las ingresa.

- **Administradores de dispositivos:** Permite ver los administradores que ha aprobado para el dispositivo. Puede permitir a los administradores de dispositivo que apliquen nuevas políticas al suyo.
- **Fuentes desconocidas:** Permite definir el dispositivo para instalar aplicaciones desde cualquier fuente. Si no desea seleccionar esta opción, solo podrá instalar aplicaciones descargadas de Play Store.
- **Credenciales de confianza:** Permite usar certificados y credenciales para garantizar el uso seguro de las aplicaciones.
- **Instal desde almac dispositivo:** Permite instalar certificados cifrados que se encuentran en el almacenamiento USB.
- **Borrar credenciales:** Permite borrar las credenciales del dispositivo y restablecer la contraseña.

Idioma e introducción

Permite cambiar los ajustes para la entrada de texto.

› Idioma

Permite seleccionar un idioma de pantalla.

› Predeterminado

Permite seleccionar un método de entrada de texto.

› Dictado por voz de Google

Permite activar la función de entrada de voz de Google para introducir texto por voz. Para cambiar los ajustes de entrada de voz, seleccione .

- **Elegir idiomas de entrada:** Permite seleccionar idiomas de entrada para el reconocimiento de voz de Google.
- **Bloquear palabras ofensivas:** Permite evitar que el dispositivo reconozca palabras ofensivas en las entradas de voz.
- **Reconocimiento sin conexión:** Permite descargar e instalar los datos de idioma para utilizar la salida de voz fuera de línea.

➤ Teclado Samsung

Para cambiar los ajustes del teclado Samsung, seleccione .

- **Tipos teclados verticales:** Seleccionar un tipo de teclado.
- **Idiomas de entrada:** Permite seleccionar los idiomas de entrada de texto que desea utilizar con el teclado.
- **Texto predictivo:** Permite activar el modo de XT9 para predecir palabras según sus entradas y mostrar sugerencias de palabras. También podrá personalizar los ajustes de predicción de palabras.
- **Introducción continua:** Permite introducir texto desplazándose por el teclado.
- **Teclado de desplazamiento:** Permite alternar entre los modos de introducción de texto desplazando el dedo hacia la izquierda o derecha por el teclado.
- **Manuscrito:** Permite activar el modo manuscrito. También podrá cambiar los ajustes del modo manuscrito, como por ejemplo el tiempo de reconocimiento, el grosor del trazo o el color.
- **Avanzado:**
 - **Uso de mayúsculas aut.:** Permite colocar en mayúsculas la primera letra de una oración automáticamente.
 - **Autopuntuar:** Permite definir el dispositivo para que introduzca un signo de puntuación cuando sea necesario.
 - **Vista previa caracteres:** Permite definir el dispositivo para que muestre una imagen de vista previa de cada letra que pulsa.
 - **Vibración al tocar teclas:** Permite definir el dispositivo para que vibre al pulsar una tecla.
 - **Sonido al tocar teclas:** Permite definir el dispositivo para que emita un sonido al tocar una tecla.
- **Tutorial:** Permite ver el tutorial para usar el teclado Samsung.
- **Restablecer ajustes:** Permite restablecer los ajustes del teclado Samsung valores predeterminados de fábrica.

› Reconocimiento de voz

Seleccione un motor de reconocimiento de voz.

› Búsqueda de voz

Con la función de reconocimiento de voz de Google, podrá acceder a las siguientes opciones:

- **Idioma:** Permite seleccionar un idioma para el reconocimiento de voz de Google.
- **Salida de voz:** Permite definir el dispositivo para que proporcione respuestas de voz para avisarle acerca de la acción actual.
- **Bloquear palabras ofensivas:** Permite ocultar las palabras ofensivas en los resultados de búsqueda por voz.
- **Reconocimiento sin conexión:** Permite descargar e instalar los datos de idioma para utilizar la salida de voz fuera de línea.

Con la función de reconocimiento de voz de Samsung, podrá acceder a las siguientes opciones:

- **Idioma:** Permite seleccionar un idioma para el reconocimiento de voz.
- **Abrir con tecla inicio:** Permite iniciar S Voice pulsando dos veces la tecla Inicio.
- **Usar datos de ubicación:** Permite utilizar su información de ubicación para los resultados de búsqueda por voz.
- **Ocultar palabras ofensivas:** Permite ocultar las palabras ofensivas en los resultados de búsqueda por voz.
- **Ayuda:** Permite ver información para usar el S Voice.
- **Acerca de:** Permite ver la información de la versión.
- **Control de voz:** Permite definir el dispositivo para que reconozca los comandos de voz para controlar el dispositivo. Podrá seleccionar las funciones que desea controlar con los comandos de voz.
- **Iniciación automática de altavoz:** Permite activar el altavoz automáticamente al realizar una llamada con la aplicación S Voice.

- **Mostrar cuerpo del mensaje:** Permite ver el texto de un nuevo mensaje recibido en el modo de conducción.
- **Comando para Despertar:** Permite iniciar el reconocimiento de voz al pronunciar un comando de activación mientras usa la aplicación S Voice.
- **Comando Despertar en pantalla de bloqueo:** Permite definir el dispositivo para que reconozca el comando de activación cuando la pantalla esté bloqueada.
- **Definir Comando para Despertar:** Permite definir el comando de activación para iniciar la aplicación S Voice o realizar una acción específica.
- **Comprobar eventos perdidos:** Permite comprobar llamadas perdidas, mensajes o eventos al iniciar la aplicación S Voice pulsando el botón del auricular.
- **Dirección de casa:** Permite introducir su dirección local para usar información de ubicación en la aplicación S Voice.
- **Iniciar sesión en Facebook:** Permite introducir los datos de su cuenta de Facebook.
- **Inicie sesión en Twitter:** Permite introducir los datos de su cuenta de Twitter.

➤ Salida de texto a voz

- **Motor TTS preferido:** Permite seleccionar un motor de síntesis de voz. Para cambiar los ajustes de los motores de síntesis de voz, toque .
- **Índice de velocidad:** Permite seleccionar la velocidad de la función TTS.
- **Escuchar un ejemplo:** Permite escuchar texto hablado a modo de ejemplo.
- **Modo de conducción:** Permite activar el modo de conducción, que proporciona notificaciones de voz en caso de haber llamadas entrantes, mensajes o detalles de eventos.

➤ Velocidad del cursor

Permite ajustar la velocidad de cursor para el ratón o el panel táctil conectados al dispositivo.

Copia de seguridad y restablecimiento

Permite cambiar los ajustes para administrar los ajustes y los datos.

- **Hacer copia de seguridad:** Permite realizar una copia de seguridad de sus ajustes y los datos de sus aplicaciones en el servidor de Google.
- **Cuenta de copia de seguridad:** Permite configurar o editar la cuenta de copia de seguridad de Google.
- **Restauración automática:** Permite restaurar sus ajustes y los datos de sus aplicaciones cuando debe volver a instalar una aplicación.
- **Restablecer datos de fábrica:** Permite restablecer los ajustes predeterminados de fábrica en el dispositivo y eliminar todos los datos.

Añadir cuenta

Permite añadir cuentas de correo electrónico o redes sociales.

Movimiento

Permite activar la función de movimiento y cambiar los ajustes que controlan el reconocimiento de movimiento en el dispositivo.

- **Llamada directa:** Permite realizar una llamada de voz al sostener el dispositivo cerca del oído mientras ve detalles de una llamada, un mensaje o un contacto.
- **Alerta inteligente:** Permite definir el dispositivo para que emita una alerta si hay llamadas perdidas o mensajes nuevos al levantar el dispositivo.
- **Toque dos veces para ir al principio:** Permite pasar a la parte superior de una lista de contactos o mensajes de correo electrónico al tocar dos veces el dispositivo.
- **Inclinar para ampliar:** Permite usar un movimiento de inclinación para aumentar o reducir el zoom mientras ve imágenes o navega por páginas Web.

- **Desplazar para mover icono:** Permite mover un elemento a otra página al mantenerlo pulsado y luego deslizar el dispositivo hacia la izquierda o hacia la derecha.
- **Desplazar para examinar imágenes:** Permite desplazarse a lo largo de una imagen deslizando el dispositivo en cualquier dirección cuando la imagen está ampliada.
- **Agite para actualizar:** Permite agitar el dispositivo para buscar dispositivos Bluetooth o Kies air.
- **Gire para silenciar/pausar:** Permite silenciar las melodías o pausar la reproducción multimedia colocando el dispositivo boca abajo.
- **Ajustes de sensibilidad:** Permite ajustar la velocidad de reacción para cada movimiento.
- **Más información sobre movimientos:** Permite ver el tutorial para controlar los movimientos.
- **Desplazar palma para capturar:** Permite capturar una imagen de la pantalla al desplazar la mano hacia la izquierda o derecha a lo largo de la pantalla.
- **Toque de palma para silenciar/pausar:** Permite pausar la reproducción multimedia al tocar la pantalla con la palma de la mano.
- **Más información sobre movimiento manual:** Permite ver el tutorial para controlar los movimientos de la mano.

Accesorio

Cambie los ajustes de accesorios.

- **Sonido del dock:** Permite definir el dispositivo para que reproduzca un sonido al conectar o desconectar el dispositivo en una base de escritorio.
- **Modo salida de audio:** Permite usar el altavoz de la base cuando el dispositivo esté conectado a una base de escritorio.

- **Pantalla de inicio de escritorio:** Permite definir el dispositivo para que muestre el reloj de escritorio cuando el dispositivo esté conectado a una base de escritorio.
- **Salida de audio:** Permite seleccionar un formato de salida de sonido para usar al conectar el dispositivo a dispositivos HDMI.



Algunos dispositivos podrían no admitir el ajuste de sonido envolvente.

Fecha y hora

Permite cambiar los ajustes para controlar cómo se muestran la fecha y la hora en su dispositivo.



Si la batería permanece completamente descargada o fuera del dispositivo, la fecha y la hora se reiniciarán.

- **Fecha y hora automáticas:** Permite recibir información de la hora de la red y actualizar la fecha y la hora automáticamente.
- **Definir fecha:** Permite definir la fecha de forma manual.
- **Definir hora:** Permite definir la hora de forma manual.
- **Zona horaria automática:** Permite recibir información de la zona horaria desde la red al desplazarse por zonas horarias diferentes.
- **Seleccionar zona horaria:** Permite seleccionar una zona horaria.
- **Usar formato de 24 Horas:** Permite mostrar la hora en el formato de 24 horas o en el de 12 horas.
- **Seleccionar formato de fecha:** Permite seleccionar un formato de fecha.

Accesibilidad

Los servicios de accesibilidad son características especiales para aquellas personas con discapacidades físicas. Cambie los ajustes para mejorar la accesibilidad a la interfaz y las funciones del dispositivo.

- **Girar automáticamente la pantalla:** Permite definir la interfaz para que gire automáticamente al girar el dispositivo.
- **Tiempo de espera pantalla:** Permite seleccionar el tiempo que deberá transcurrir antes de que se apague la retroiluminación de la pantalla.
- **Pronunciar contraseñas:** Permite definir el dispositivo para que lea las contraseñas que introduce con Talkback.
- **Respuesta/fin. Llamada:**
 - **La tecla de inicio contesta llamadas:** Permite definir al dispositivo para que responda llamadas pulsando la tecla de Inicio.
 - **Responder llamadas usando voz:** Permite responder o rechazar una llamada entrante mediante comandos de voz.
 - **Tecla de encendido finaliza llamada:** Permite finalizar una llamada al pulsar la tecla Encendido.
- **Acceso directo de accesibilidad:** Permite añadir un acceso directo a los ajustes de accesibilidad, que aparecerá al mantener pulsada la tecla de encendido.
- **TalkBack:** Permite activar Talkback, que proporciona respuestas de voz.
- **Tamaño de fuente:** Permite cambiar el tamaño de la fuente para crear o mostrar los elementos de las aplicaciones.
- **Colores negativos:** Permite invertir los colores de la pantalla para mejorar la visibilidad.
- **Mejorar accesibilidad web:** Permite definir las aplicaciones para que instalen scripts Web de modo que el contenido Web sea más accesible.
- **Balance de sonido:** Permite ajustar el balance de sonido al usar un auricular dual.
- **Audio mono:** Permite activar el sonido monofónico al escuchar audio con un auricular.

- **Desactivar todos sonidos:** Permite silenciar todos los sonidos del dispositivo.
- **Retraso de mantener pulsado:** Permite definir el tiempo de reconocimiento para mantener pulsada la pantalla.

Opciones de desarrollador

Active y cambie los ajustes para el desarrollo de aplicaciones.

- **Contraseña de la copia de seguridad en el escritorio:** Permite definir una contraseña para proteger los datos de copia de seguridad.
- **Permanecer activo:** Permite definir la pantalla para que permanezca encendida mientras se carga la batería.
- **Proteger tarjeta SD:** Permite solicitar una confirmación al leer datos de una tarjeta de memoria.
- **Depuración de USB:** Permite activar el modo de depuración de USB para conectar el dispositivo a un ordenador con un cable USB.
- **Permitir ubicaciones falsas:** Permite el envío de ubicaciones falsas y la información del servicio a un servicio de Administrador de ubicaciones para su verificación.
- **Seleccione una aplicación para depurarla:** Permite seleccionar aplicaciones para depurar y evitar errores al pausar la depuración.
- **Esperar al depurador:** Permite evitar que la aplicación seleccionada se cargue hasta que el depurador esté listo.
- **Mostrar toques:** Permite mostrar el puntero al tocar la pantalla.
- **Mostrar ubicación cursor:** Permite mostrar las coordenadas y rastros del puntero al tocar la pantalla.
- **Mostrar límites de diseño:** Permite mostrar los límites.
- **Mostrar actualizaciones de vista GPU:** Permite definir la pantalla para que parpadeen las áreas actualizadas con GPU.
- **Mostrar actualizaciones de pantalla:** Permite que las áreas de la pantalla parpadeen al actualizarse.
- **Escala animación ventana:** Permite seleccionar una velocidad para abrir y cerrar ventanas emergentes.

- **Escala de animación de transición:** Permite seleccionar una velocidad para alternar entre pantallas.
- **Escala de duración de animación:** Permite seleccionar el tiempo de duración de las ventanas emergentes.
- **Desactivar superposiciones de hardware:** Permite ocultar las superposiciones de hardware.
- **Forzar renderización GPU:** Permite utilizar aceleración de hardware en 2 dimensiones para mejorar el rendimiento de los gráficos.
- **Modo estricto:** Permite definir el dispositivo para que la pantalla parpadee cuando las aplicaciones realicen operaciones largas.
- **Mostrar uso de CPU:** Permite enumerar todos los procesos activos.
- **Perfil de renderización GPU:** Permite comprobar el tiempo de renderización del GPU.
- **Activar rastros:** Permite capturar rastros del rendimiento de las aplicaciones y el sistema.
- **No mantener actividades:** Permite finalizar una aplicación activa al iniciar una nueva.
- **Limitar procesos en segundo plano:** Permite limitar la cantidad de procesos que pueden ejecutarse en segundo plano.
- **Mostrar todos los ANR:** Permite definir el dispositivo para que le avise acerca de las aplicaciones que están ejecutándose en segundo plano y no responden.

Acerca del dispositivo

Permite ver información acerca del dispositivo, como el número de modelo y la versión.



Puede descargar e instalar actualizaciones del firmware con el servicio de firmware en el aire (FOTA). Para buscar actualizaciones del firmware, seleccione **Actualización de software** → **Actualizar**.

Solución de problemas

Cuando enciende el dispositivo o cuando está usándolo, se le solicita que introduzca uno de los siguientes códigos:

Código	Para resolver el problema, intente lo siguiente:
Contraseña	Cuando está activada la función de bloqueo de dispositivo, debe introducir la contraseña que definió para el dispositivo.
PIN	Cuando utiliza el dispositivo por primera vez o cuando se activa la solicitud del PIN, debe introducir el PIN proporcionado con la tarjeta SIM o USIM. Para desactivar esta función, utilice el menú Bloquear tarjeta SIM .
PUK	La tarjeta SIM o USIM está bloqueada, generalmente, como resultado de haber escrito el PIN incorrectamente varias veces. Debe introducir el código PUK suministrado por el proveedor de servicios.
PIN 2	Al acceder a un menú que requiere el PIN 2, debe introducir el PIN 2 suministrado con la tarjeta SIM o USIM. Para obtener detalles, póngase en contacto con el proveedor de servicios.

Su dispositivo muestra un error de red o servicio

- Si se encuentra en áreas donde la señal o la recepción son débiles, es posible que pierda la recepción. Desplácese hacia otro lugar y vuelva a intentarlo.
- No puede acceder a ciertas opciones sin una suscripción. Para obtener más información, póngase en contacto con su proveedor de servicios.

La pantalla táctil responde de forma lenta o inadecuada

Si el dispositivo tiene una pantalla táctil que no responde correctamente, intente lo siguiente:

- Retire las cubiertas protectoras de la pantalla táctil. Es posible que las cubiertas protectoras eviten que el dispositivo reconozca las entradas, y no se recomienda el uso de estas cubiertas en dispositivos con pantalla táctil.
- Asegúrese de tener las manos limpias y secas al pulsar la pantalla táctil.
- Reinicie el dispositivo para eliminar cualquier error de software temporal.
- Asegúrese de que el software del dispositivo esté actualizado a la versión más reciente.
- Si la pantalla táctil está rayada o dañada, llévela a un centro de servicio técnico de Samsung.

El dispositivo deja de responder o presenta errores graves

Si el dispositivo deja de responder o queda paralizado, es posible que sea necesario cerrar los programas o restablecer el dispositivo a fin de que vuelva a funcionar. Si el dispositivo responde, pero un programa no lo hace, cierre el programa mediante el Administrador de tareas. Si el dispositivo se congela o no responde, mantenga pulsada la tecla Encendido durante 8 a 10 segundos.

Si esto no resuelve el problema, restablezca los datos de fábrica.

En la lista de aplicaciones, seleccione **Ajustes** → **Copia de seguridad y restablecimiento** → **Restablecer datos de fábrica** → **Restablecer el dispositivo** → **Eliminar todo**.

Las llamadas se desconectan

Si se encuentra en áreas donde la señal o la recepción son débiles, es posible que pierda la conexión con la red. Desplácese hacia otro lugar y vuelva a intentarlo.

No se pueden realizar llamadas salientes

- Asegúrese de haber pulsado la tecla de marcación.
- Asegúrese de haber accedido a la red móvil adecuada.
- Asegúrese de no haber definido la restricción de llamadas para el número de teléfono que desea marcar.

No se pueden recibir llamadas entrantes

- Asegúrese de que el dispositivo esté encendido.
- Asegúrese de haber accedido a la red móvil adecuada.
- Asegúrese de no haber establecido la restricción de llamadas para el número de teléfono de la llamada entrante.

El interlocutor no puede oírlo durante una llamada

- Asegúrese de no estar tapando el micrófono incorporado.
- Asegúrese de mantener el micrófono cerca de la boca.
- Si utiliza auriculares, asegúrese de que estén conectados correctamente.

La calidad de sonido es deficiente

- Asegúrese de no estar bloqueando la antena interna del dispositivo.
- Si se encuentra en áreas donde la señal o la recepción son débiles, es posible que pierda la recepción. Desplácese hacia otro lugar y vuelva a intentarlo.

No se pueden realizar llamadas cuando marca desde los contactos

- Asegúrese de que el número correcto esté almacenado en la lista de contactos.
- Si es necesario, vuelva a introducir y a guardar el número.
- Asegúrese de no haber definido la restricción de llamadas para el número de teléfono del contacto.

El dispositivo emite un sonido y el icono de batería parpadea

El nivel de batería es bajo. Recargue la batería o reemplácela para poder seguir utilizando el dispositivo.

La batería no se carga correctamente o el dispositivo se apaga

- Es posible que los terminales de la batería estén sucios. Limpie los contactos de color dorado con un paño limpio y suave y, luego, intente volver a cargar la batería.
- Si la batería ya no se carga completamente, deseche la antigua batería de manera adecuada y reemplácela por una nueva (consulte las normas locales acerca de la forma correcta de desecharla).

El dispositivo está caliente al tacto

El dispositivo puede estar caliente al tacto cuando se utilizan aplicaciones del dispositivo durante períodos prolongados o cuando se utilizan aplicaciones que requieren más energía. Esto es normal y no debería afectar la duración o el rendimiento del dispositivo.

Aparecen mensajes de error cuando inicia la cámara

El dispositivo móvil de Samsung debe tener disponible suficiente memoria y carga de batería para utilizar la aplicación de la cámara. Si recibe mensajes de error al iniciar la cámara, intente lo siguiente:

- Cargue la batería o reemplácela por una que esté completamente cargada.
- Transfiera archivos a un PC o elimínelos del dispositivo para liberar espacio en la memoria.
- Reinicie el dispositivo. Si aún tiene problemas con la aplicación de la cámara después de seguir estas sugerencias, póngase en contacto con un centro de servicio técnico de Samsung.

Aparecen mensajes de error cuando abre archivos de música

Es posible que, por motivos diversos, algunos archivos de música no se reproduzcan en el dispositivo móvil Samsung. Si recibe mensajes de error al abrir archivos de música en el dispositivo, intente lo siguiente:

- Transfiera archivos a un PC o elimínelos del dispositivo para liberar espacio en la memoria.
- Asegúrese de que el archivo de música no esté protegido por un sistema de administración de derechos digitales (DRM). Si el archivo está protegido, asegúrese de tener la licencia o la clave correspondiente para reproducir el archivo.
- Asegúrese de que el dispositivo admita el tipo de archivo.

No es posible localizar otro dispositivo Bluetooth

- Asegúrese de que la función inalámbrica Bluetooth esté activada en el dispositivo.
- Asegúrese de que la función inalámbrica Bluetooth esté activada en el dispositivo al que desea conectarse, si es necesario.
- Asegúrese de que ambos dispositivos Bluetooth se encuentren dentro del rango máximo de alcance de Bluetooth (10 metros).

Si, una vez seguidas las sugerencias, el problema persiste, póngase en contacto con un centro de servicio técnico de Samsung.

No se establece una conexión cuando conecta el dispositivo al PC

- Asegúrese de que el cable USB que está utilizando sea compatible con el dispositivo.
- Asegúrese de tener los controladores correspondientes instalados y actualizados en el PC.
- Si usted es usuario de Windows XP, asegúrese de tener Windows XP Service Pack 3 o superior instalado en el ordenador.
- Asegúrese de tener Samsung Kies 2.0 o Windows Media Player 10 o superior instalado en el ordenador.

Índice

- administrador de archivos 138
- ahorro de energía 20, 149
- ajustes 143
- alarmas 134
- AllShare Play 122
- anclaje
 - mediante Bluetooth 127
 - mediante USB 126
 - mediante Wi-Fi 125
- Android Beam 140
- aplicaciones
 - cerrar 38
 - descargar 37
 - desinstalar 37
 - iniciar 36
 - organizar 36
 - tareas múltiples 38
- batería
 - cargar 17
 - insertar 15
- bloqueo automático 54
- bloqueo del dispositivo 42
- Bluetooth 127
- calculadora 133
- cámara
 - cambiar los ajustes de la cámara 74
 - cambiar los ajustes de la videocámara 79
 - grabación de vídeos 76
 - tomar fotografías 70
- códigos de acceso 163
- conectividad
 - AllShare Play 122
 - Bluetooth 127
 - compartir redes móviles 125
 - conexiones a VPN 130
 - conexiones GPS 129
 - conexiones USB 115
 - NFC 139
 - Wi-Fi 117
- conexiones a VPN 130
- conexiones USB
 - como dispositivo de la cámara 116
 - como dispositivo de medios 116
 - como módem inalámbrico 126
 - con el Reproductor de Windows Media 116
 - con Samsung Kies 115
- contactos
 - buscar 92
 - copiar/mover 94
 - crear 92
 - crear grupos 94
 - definir marcación rápida 93
 - importar/exportar 95
- cronómetro 135
- desembalar 11
- entrada de texto
 - con el teclado Samsung 46

- con la función de entrada de voz de Google 46
- copiar y pegar 48
- fotografías**
 - tomar 70
 - ver 84
- función de las teclas** 14
- galería** 84
- Google Latitude** 107
- Google Mail** 62
- Google Maps** 107
- Google Talk** 67
- iconos indicadores** 31
- Internet** 102
- llamadas**
 - en espera 56
 - marcación rápida 93
 - realizar 49
 - realizar llamadas internacionales 50
 - realizar llamadas múltiples (multiconferencia) 52
 - rechazar 50
 - reenviar 55
 - restringir 55
 - utilizar opciones durante una llamada 51, 52
 - ver registros 56
- llamadas múltiples (multiconferencia)** 52
- localizar mi móvil** 44
- mapas**
 - buscar lugares cercanos 110
 - buscar ubicaciones 108
- compartir ubicaciones 107
- obtener direcciones 108
- mensajes**
 - acceder al buzón de voz 62
 - enviar correo electrónico 65
 - enviar Google Mail 63
 - enviar multimedia 61
 - enviar texto 61
 - ver correo electrónico 65
 - ver Google Mail 63
 - ver multimedia 62
 - ver registros 56
 - ver texto 62
- modo avión** 23
- modo FDN** 54
- modo silencio** 40
- navegador Web** 102
- NFC** 139
- pantalla**
 - ajustes 148
 - brillo 41
 - fondos 41
 - idioma 40
 - tipo de fuente 41
- pantalla de inicio**
 - añadir paneles 34
 - eliminar elementos 34
 - eliminar paneles 34
 - mover elementos 33
 - usar el panel de notificaciones 32
 - utilizar los widgets 35
- pantalla táctil**
 - bloquear/desbloquear 30
 - uso 24

Play Store 111
reloj mundial 134
reproductor de música 87
Samsung Apps 112
S Beam 141
sonido
 ajustes 147
 melodía de llamada 40
 tonos táctiles 40
 volumen del dispositivo 40
tarjeta de memoria
 formatear 22
 insertar 21
 quitar 22
tarjeta SIM/USIM
 bloquear 44
 insertar 15
temporizador 135
tonos táctiles 40
vídeos
 cargar en YouTube 114
 grabar 76
 reproducir 87
Wi-Fi 117
YouTube 112

Puede que el contenido de este manual no se ajuste exactamente a su dispositivo en función del software del dispositivo o de su proveedor de servicios.

Para instalar Samsung Kies (PC Sync) Kies

1. Descargue la última versión de Samsung Kies desde el sitio Web de Samsung (www.samsung.com/kies) e instálela en su ordenador.
2. Conecte el dispositivo a un ordenador con un cable USB.
Para obtener más información, consulte la ayuda de Samsung Kies.

Resumen Declaración de Conformidad

SAMSUNG declara, bajo su responsabilidad, que este aparato cumple con lo dispuesto en la Directiva 99/05/CE del Parlamento Europeo y del Consejo de 9 de Marzo de 1999, traspuesta a la legislación española mediante el Real Decreto 1890/2000, de 20 de Noviembre.