



GT-I9500

دفترچه راهنمای کاربر

درباره این دفترچه راهنما

این محصول ارتباط موبایل و سرگرمی با کیفیت عالی را با استفاده از استانداردهای بالای سامسونگ و تخصص فنی ارایه می کند. این دفترچه راهنمای کاربر به طور خاص برای ارایه اطلاعات جزئی در زمینه عملکردها و قابلیت های دستگاه طراحی شده است.

- لطفا قبل از استفاده از دستگاه خود برای اطمینان از استفاده ایمن و درست، این دفترچه راهنما را به دقت بخوانید.
- شرح ها بر اساس تنظیمات پیش فرض دستگاه ارایه شده اند.
- عکس ها و تصاویر به کار رفته در این راهنما ممکن است بطور ظاهری با محصول واقعی تفاوت داشته باشند.
- محتویات ممکن است با محصول نهایی یا با نرم افزار ارایه شده توسط ارائه دهنده سرویس یا اپراتورها تفاوت داشته باشد و مشمول تغییرات بدون اطلاع قبلی می باشد. برای دریافت جدیدترین نسخه این دفترچه راهنما، به وب سایت سامسونگ، www.samsung.com مراجعه کنید.
- برنامه ای (با محتوای کیفیت بالا) که نیازمند استفاده از CPU و RAM است بر کارایی کلی دستگاه تاثیر می گذارد. برنامه های کاربردی که به محتوا مربوط هستند ممکن است بسته به مشخصات دستگاه و محیط استفاده بدرستی کار نکنند.
- ویژگی های موجود و خدمات جانبی ممکن است بسته به دستگاه، نرم افزار یا ارائه دهنده خدمات متفاوت باشد.
- برنامه ها و عملکردهای آنها ممکن است با توجه به کشور، منطقه یا مشخصات سخت افزار متفاوت باشند.
- سامسونگ در قبال مشکلات عملکردی ناشی از برنامه های کاربردی تهیه کنندگانی بجز سامسونگ مسئولیتی ندارد.
- سامسونگ مسئول مشکلات عملکردی یا ناسازگاری های ایجاد شده توسط تنظیمات رجیستری ویرایش شده یا نرم افزار سیستم عامل تغییر یافته نیست. تلاش برای شخصی سازی سیستم عامل ممکن است باعث شود تا دستگاه یا برنامه ها بدرستی کار نکنند.
- نرم افزار، منابع صوتی، کاغذ دیواری ها، تصاویر و سایر رسانه های ارایه شده در این دستگاه برای استفاده محدود مجوز دارد. خارج کردن و استفاده از این مطالب برای مقاصد تجاری و غیره نقض قوانین حق نسخه برداری محسوب می شود. مسئولیت کامل استفاده غیرقانونی از رسانه بر عهده کاربران است.
- برای استفاده از سرویس های داده، از قبیل تبادل پیام، آپلود و دانلود، همگام سازی خودکار، یا استفاده از سرویس های مکان ممکن است متحمل هزینه های اضافی شوید. برای اجتناب از هزینه های اضافی، یک طرح تعرفه داده مناسب انتخاب کنید. برای جزییات با ارائه دهنده سرویس خود تماس بگیرید.

- برنامه های کاربردی پیش فرض که همراه دستگاه هستند، مشمول به روز رسانی بوده و ممکن است بدون اطلاع قبلی، دیگر پشتیبانی نشوند. اگر درباره برنامه های کاربردی ارائه شده همراه دستگاه سوالی دارد، با مرکز خدمات سامسونگ تماس بگیرید. در مورد برنامه های نصب شده توسط کاربر، با ارائه دهندگان سرویس تماس بگیرید.
- تغییر در سیستم عامل دستگاه یا نصب نرم افزارها از منابع غیررسمی، ممکن است باعث عملکرد نادرست دستگاه یا مخدوش شدن و از دست رفتن داده ها شوند. این اقدامات توافقنامه مجوز سامسونگ را نقض می کند و ضمانتنامه شما را باطل می کند.

نمادهای دستورالعمل

اخطار: وضعیت هایی که می تواند موجب جراحت شما یا دیگران شود



هشدار: وضعیت هایی که می تواند موجب آسیب دیدن دستگاه شما یا سایر وسایل شود



نکته: نکات، ترفندهای استفاده یا سایر اطلاعات



حق نسخه برداری

Copyright © 2013 Samsung Electronics

این راهنما تحت حفاظت قوانین بین المللی حق نسخه برداری می باشد.

هیچ بخشی از آن نمی تواند بدون اجازه کتبی قبلی از Samsung Electronics بازتولید، توزیع، ترجمه یا به هر شکل و وسیله الکترونیکی یا مکانیکی شامل فتوکپی، ضبط، یا ذخیره در حافظه های اطلاعاتی و سیستم های بازیابی اطلاعات منتقل شود.

علائم تجاری

- سامسونگ و لوگوی سامسونگ علائم تجاری ثبت شده Samsung Electronics هستند.
- لوگوی Android، Google™، Google Maps™، Google Mail™، YouTube™، Google Play™ Store و Google Talk™ علائم تجاری شرکت Google, Inc. هستند.
- Bluetooth® علامت تجاری ثبت شده Bluetooth SIG, Inc. در سراسر جهان است.
- Wi-Fi®، Wi-Fi Protected Setup™، Wi-Fi Direct™، Wi-Fi CERTIFIED™ و لوگوی Wi-Fi علائم تجاری ثبت شده Wi-Fi Alliance می باشند.
- سایر علائم تجاری و حق نسخه برداری ها متعلق به صاحبان خود می باشند.



DivX®، DivX Certified® و لوگوهای مربوطه، مارک های تجاری Rovi Corporation یا شرکت های وابسته آن است و با مجوز مورد استفاده قرار می گیرد.

درباره فیلم DivX

DivX® یک قالب تصویری دیجیتال است که توسط شرکت DivX، LLC، یکی از شرکتهای تابعه Rovi Corporation ایجاد شده است. این یک دستگاه رسمی DivX Certified® است و برای تایید اینکه فیلم DivX پخش می کند آزمایش های دقیقی را پشت سر گذاشته است. برای کسب اطلاعات بیشتر و آشنایی با ابزارهای نرم افزاری برای تبدیل فایلها به فیلم DivX، از سایت www.divx.com بازدید کنید.

درباره DivX VIDEO-ON-DEMAND

این دستگاه DivX Certified® برای پخش فیلمهای DivX Video-on-Demand (VOD) خریداری شده، باید ثبت شود. برای پیدا کردن کد ثبت خود، به قسمت DivX VOD از فهرست تنظیم (setup) دستگاه خود مراجعه کنید. برای کسب اطلاعات بیشتر درباره نحوه ثبت نام، از سایت vod.divx.com بازدید کنید.

DivX Certified® مخصوص پخش فیلم DivX® تا ۷۲۰p HD شامل محتوای فوق العاده است.

فهرست مطالب

آغاز به کار

۷	نمای کلی دستگاه
۸	دکمه ها
۹	محتویات بسته
۱۰	نصب سیم کارت یا USIM کارت و باتری
۱۳	شارژ کردن باتری
۱۵	وارد کردن کارت حافظه
۱۷	روشن و خاموش کردن دستگاه
۱۸	نگه داشتن دستگاه
۱۸	تنظیم میزان صدا
۱۸	تغییر به حالت سکوت
۳۷	صفحه قفل
۳۹	استفاده از برنامه ها
۳۹	صفحه برنامه ها
۴۰	راهنما
۴۱	وارد کردن متن
۴۳	اتصال به یک شبکه Wi-Fi
۴۴	تنظیم اشتراک ها
۴۵	انتقال فایلها
۴۶	محافظت از دستگاه
۴۸	ارتقا دستگاه

ارتباطات

۵۰	دستگاه
۵۵	مخاطبین
۵۹	پیام رسانی
۶۰	ایمیل
۶۲	Google Mail
۶۳	Talk
۶۴	Google+
۶۴	مسنجر
۶۵	ChatON

وب و شبکه

۶۶	اینترنت
۶۷	Chrome

مقدمات

۱۹	نمادهای نشانگر
۲۰	استفاده از صفحه لمسی
۲۳	کنترل حرکات
۲۶	حرکت کف دست
۲۷	Air gesture
۳۰	مشاهده هوایی
۳۰	سامسونگ توقف موقت هوشمند
۳۱	سامسونگ پیمایش هوشمند
۳۱	فعالسازی حالت دستکش
۳۲	فعالسازی چند پنجره ای
۳۳	اعلان ها
۳۳	پانل تنظیمات سریع
۳۴	صفحه اصلی

ساعت	۱۰۳
ماشین حساب	۱۰۵
S Health	۱۰۵
S Translator	۱۰۷
ضبط صدا	۱۰۸
S Voice	۱۰۹
Google	۱۱۱
جستجوی صوتی	۱۱۲
فایلهای شخصی	۱۱۲
دانلودها	۱۱۳
TripAdvisor	۱۱۳
خواننده نوری	۱۱۴

مسافرتی و محلی

نقشه ها	۱۱۵
محلی	۱۱۶
ناوبری	۱۱۷

تنظیمات

درباره تنظیمات	۱۱۸
اتصالات	۱۱۸
دستگاه من	۱۲۲
حساب ها	۱۳۷
بیشتر	۱۳۷

عیب یابی

بلوتوث	۶۸
Screen Mirroring	۶۹
Samsung Link	۶۹
Group Play	۷۱
NFC	۷۲
S Beam	۷۳
WatchON	۷۴

رسانه

موزیک	۷۵
دوربین	۷۶
گالری	۸۴
آلبوم داستان	۸۷
ویدئو	۸۹
YouTube	۹۱
Flipboard	۹۲

برنامه های کاربردی و حافظه های

ذخیره رسانه

فروشگاه Play	۹۳
Samsung Hub	۹۴
Samsung Apps	۹۴
Play Music	۹۵
Play Magazines	۹۵

ابزارهای کمکی

یادداشت صوتی	۹۶
تقویم	۹۹
Dropbox	۱۰۱
Cloud	۱۰۲

آغاز به کار

نمای کلی دستگاه

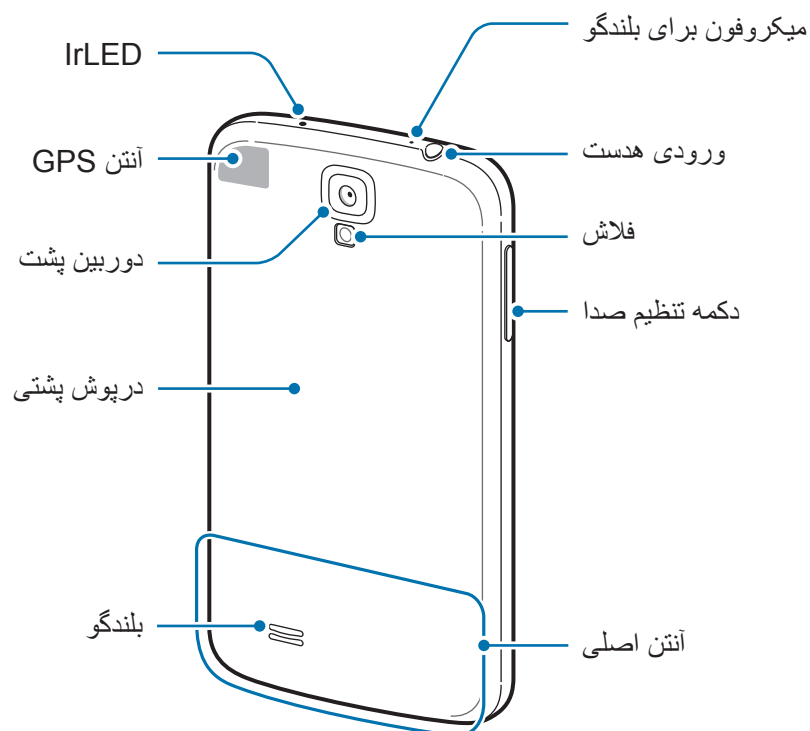
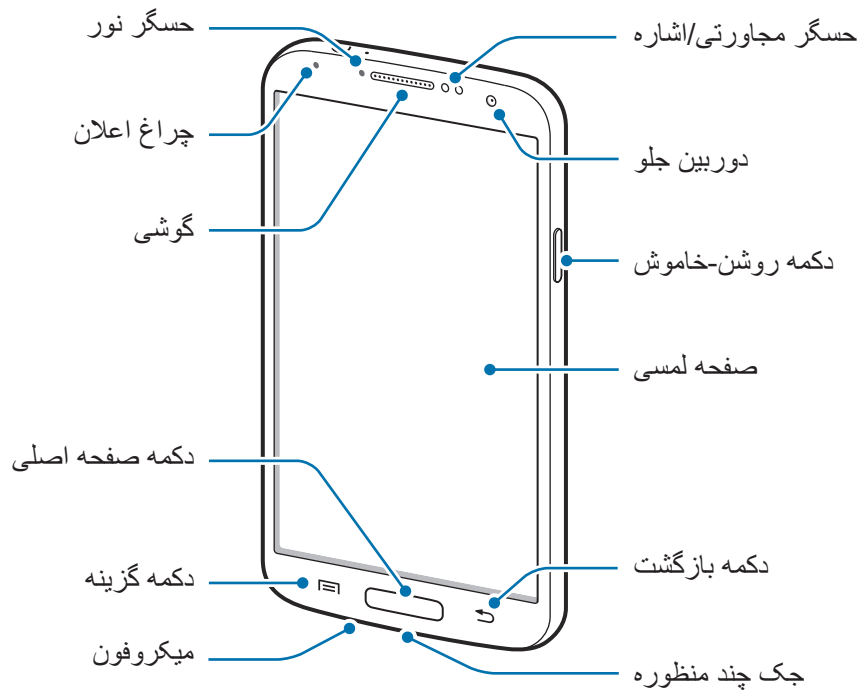





میکروفون در بالای دستگاه فقط وقتی فعال است که از بلندگو استفاده می کنید یا فیلم می گیرید.



- بخش آنتن را با دست یا سایر اجسام نپوشانید. این کار باعث مشکلات ارتباطی یا خالی شدن باتری می شود.
- از محافظ صفحه استفاده نکنید. این کار باعث عملکرد نادرست حسگر می شود.
- نگذارید آب با صفحه لمسی تماس پیدا کند. صفحه لمسی زمانی که در معرض آب یا محیط های مرطوب قرار بگیرد ممکن است درست عمل نکند.

دکمه ها

دکمه	عملکرد
 روشن، خاموش	<ul style="list-style-type: none"> • فشار داده و نگه دارید تا دستگاه روشن یا خاموش شود. • بیش از ۷ ثانیه فشار داده و نگه دارید تا در صورت بروز خطاهای مهلک یا هنگ کردن یا متوقف ماندن گوشی، آن را بازنشانی کنید. • برای قفل کردن یا باز کردن قفل دستگاه، فشار دهید. این دستگاه وقتی صفحه لمسی خاموش می شود به حالت قفل می رود.
 گزینه	<ul style="list-style-type: none"> • تلنگر بزنید تا فهرستی از گزینه های موجود در صفحه فعلی باز شود. • در صفحه اصلی، تلنگر زده و نگه دارید تا جستجوی Google اجرا شود.
 صفحه اصلی	<ul style="list-style-type: none"> • فشار دهید تا به صفحه اصلی بازگردید. • فشار داده و نگه دارید تا فهرستی از برنامه های اخیر باز شود.
 بازگشت	<ul style="list-style-type: none"> • فشار دهید تا به صفحه قبلی بازگردید.
 میزان صدا	<ul style="list-style-type: none"> • فشار دهید تا میزان صدا را تنظیم کنید.

محتویات بسته

جعبه محصول را بازبینی نمایید و مطمئن شوید اقلام زیر در آن موجود است:

- دستگاه
- باتری
- راهنمای شروع سریع
- اقلام ارائه شده همراه دستگاه و هر گونه لوازم جانبی ممکن است بسته با ناحیه یا ارائه دهنده سرویس تفاوت کند. 
- اقلام ارائه شده فقط برای استفاده با این دستگاه طراحی شده اند و ممکن است با دستگاه های دیگر سازگار نباشند.
- ظاهر و مشخصات می توانند بدون اطلاع قبلی تغییر کنند.
- می توانید لوازم جانبی بیشتر را از فروشگاه سامسونگ محلی خود خریداری کنید. قبل از خرید اطمینان حاصل کنید که با دستگاه شما سازگار هستند.
- سایر لوازم جانبی ممکن است با دستگاه شما سازگار نباشند.
- فقط از لوازم جانبی مورد تایید سامسونگ استفاده کنید. عملکرد نادرست ناشی از استفاده از لوازم جانبی تایید نشده، مشمول ضمانت نامه نمی شود.
- مهیا بودن همه لوازم جانبی کاملاً بسته به شرکت های سازنده، مشمول تغییرات است. برای اطلاعات بیشتر درباره لوازم جانبی موجود، به وب سایت سامسونگ مراجعه کنید.

نصب سیم کارت یا USIM کارت و باتری

سیم کارت یا USIM کارت ارایه شده توسط ارائه دهنده سرویس تلفن همراه و باتری ضمیمه شده را وارد کنید.

دستگاه فقط با میکرو سیم کارت ها کار می کند.



۱ درپوش پشتی را بردارید.

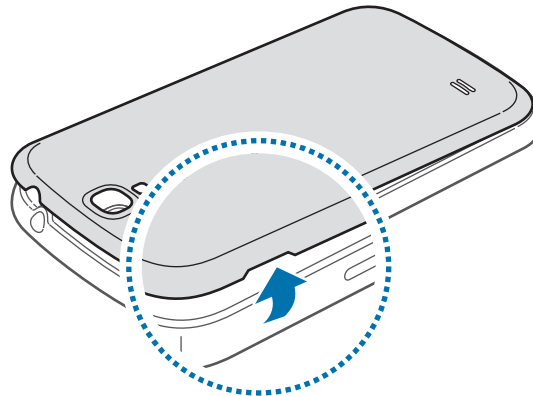

مراقب باشید هنگام در آوردن درپوش پشتی مراقب ناخن انگشت تان صدمه نیبند.



درپوش پشتی دستگاه را بیش از حد خم و راست نکنید یا پیچ و تاب ندهید. انجام این کار ممکن است به درپوش آسیب برساند.



۲ سیم کارت یا USIM کارت را طوری قرار دهید که اتصال های طلایی رنگ آن رو به پایین باشد.

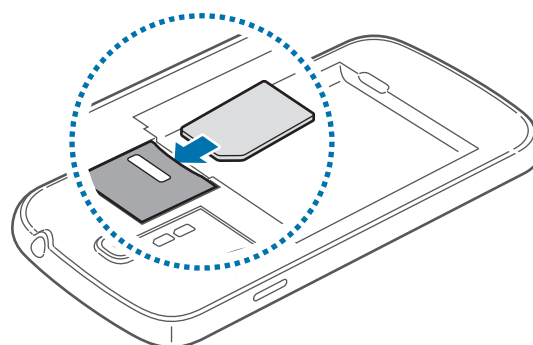

۳

سیم کارت یا USIM کارت را درون شکاف کارت حافظه فشار دهید تا در جای خود محکم شود.



- کارت حافظه را در شکاف سیم کارت وارد نکنید. در صورتی که کارت حافظه در شکاف سیم کارت گیر کرد، باید دستگاه خود را به مرکز خدمات سامسونگ ببرید تا کارت حافظه را بردارند.
- مراقب باشید تا سیم کارت یا USIM کارت خود را گم نکرده یا در اختیار دیگران قرار ندهید. سامسونگ مسئول هیچ آسیبی یا مزاحمت ناشی از سیم کارت های گمشده یا دزدیده شده نیست.

۴

باتری را وارد کنید.

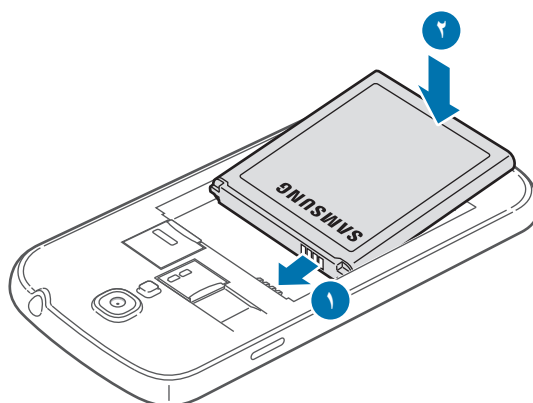

۵

درپوش پشتی را سرجایش قرار دهید.

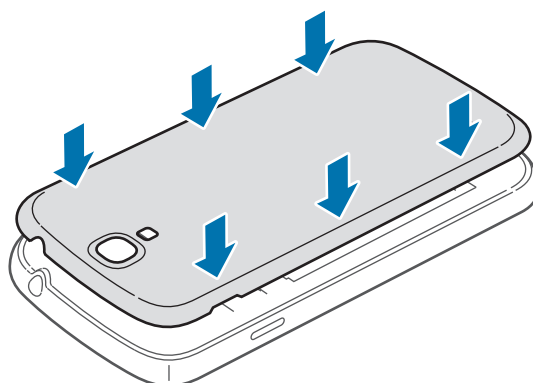

درآوردن سیم کارت یا USIM کارت و باتری

۱ درپوش پشتی را بردارید.

۲ باتری را بیرون بکشید.

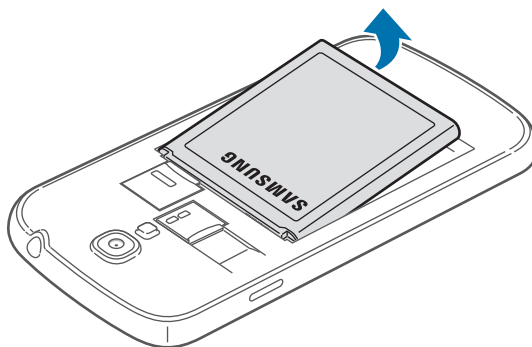

۳ سیم کارت یا USIM کارت را فشار دهید تا کارت از دستگاه آزاد شود، و سپس آن را بیرون بکشید.

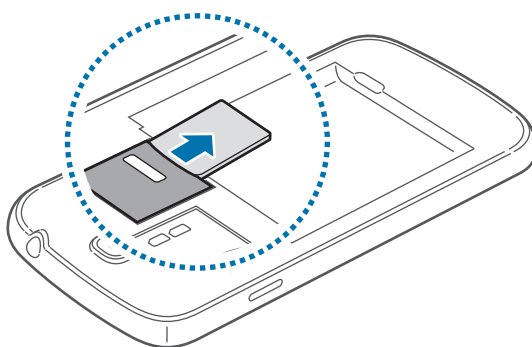

شارژ کردن باتری

قبل از اولین استفاده، باتری را با استفاده از شارژر، شارژ کنید. می توان با استفاده از رایانه با اتصال از طریق کابل USB، دستگاه را شارژ کرد.

فقط از شارژرها و باتری ها و کابل های مورد تایید سامسونگ استفاده کنید. شارژرها یا کابل های تایید نشده ممکن است باعث انفجار باتری یا آسیب رساندن به دستگاه شوند.



• وقتی باتری دستگاه ضعیف باشد، دستگاه صدای هشدار پخش کرده و پیامی مبنی بر ضعیف بودن باتری نشان می دهد.



• اگر باتری بطور کامل تخلیه شود، دستگاه نمی تواند بلافاصله پس از اتصال شارژر روشن شود. قبل از روشن کردن دستگاه، اجازه بدهید تا باتری تخلیه شده، چند دقیقه شارژ شود.

• اگر از چندین برنامه، برنامه های شبکه یا از برنامه هایی که نیاز به اتصال به دستگاه دیگر دارند در آن واحد استفاده کنید، باتری خیلی سریع خالی می شود. برای اجتناب از قطع اتصال شبکه یا قطع برق در حین انتقال داده ها، همیشه پس از شارژ کامل باتری از این برنامه ها استفاده کنید.

شارژ کردن با شارژر

کابل USB را به آداپتور برق USB متصل کرده و سپس انتهای کابل USB را به جک چند منظوره وصل نمایید.

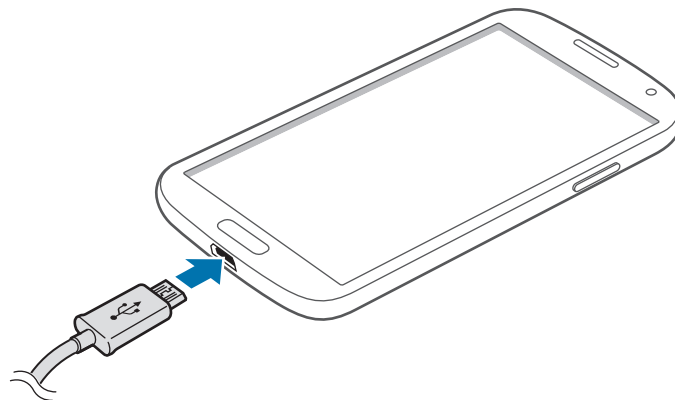

اتصال نادرست شارژر می تواند باعث آسیب رساندن جدی به دستگاه شود. هرگونه صدمه ناشی از استفاده نادرست مشمول ضمانت نمی شود.





- وقتی دستگاه در حال شارژ شدن است، می توانید از آن استفاده کنید، اما ممکن است شارژ شدن کامل باتری، مدت زمان بیشتری طول بکشد.
- اگر هنگام شارژ شدن دستگاه تامین برق با ناپایداری مواجه شد، صفحه لمسی ممکن است کار نکند. در صورت بروز این مشکل، شارژر را از دستگاه جدا کنید.
- هنگام شارژ کردن، ممکن است دستگاه گرم شود. این وضعیت عادی است و نباید تأثیری بر طول عمر یا کارکرد دستگاه شما داشته باشد. اگر باتری بیشتر از حد معمول گرم شد، ممکن است شارژر، شارژ کردن را متوقف کند.
- اگر دستگاه شما درست شارژ نمی شود، دستگاه و شارژر خود را به مرکز خدمات سامسونگ ببرید.

پس از اینکه به دقت شارژ کردید، دستگاه را از شارژر جدا کنید. ابتدا شارژر را از دستگاه جدا کرده و سپس از سوکت برق جدا کنید.



پیش از در آوردن شارژر، باتری را خارج نکنید. ممکن است دستگاه آسیب ببیند.



برای صرفه جویی در مصرف برق، وقتی شارژر استفاده نمی شود آن را از برق در بیاورید. شارژر دکمه خاموش، روشن ندارد پس باید وقتی در حال استفاده نیست برای جلوگیری از اتلاف انرژی برق، آن را از سوکت برق جدا کنید. هنگام شارژ شدن دستگاه باید نزدیک سوکت برق باشد.

بررسی وضعیت شارژ باتری

وقتی هنگام خاموش بودن دستگاه، باتری را شارژ می کنید، نمادهای زیر وضعیت فعلی شارژ باتری را نشان می دهند:



کامل شارژ شده است



در حال شارژ



کاهش مصرف باتری

دستگاه شما گزینه هایی را برای صرفه جویی در نیروی باتری ارائه می دهد. با سفارشی سازی این گزینه ها و غیرفعال کردن قابلیت های پس زمینه، می توانید در فاصله بین شارژها، مدت بیشتری از دستگاه استفاده کنید:

- هنگامی که از دستگاه استفاده نمی کنید با فشار دادن دکمه روشن-خاموش، به حالت خواب جابجا شوید.
- برنامه های غیرضروری را با استفاده از مدیر برنامه ببندید.
- ویژگی بلوتوث را غیرفعال کنید.
- ویژگی Wi-Fi را غیر فعال کنید.
- همگام سازی خودکار برنامه ها را غیرفعال کنید.
- مدت زمان نور پس زمینه را کاهش دهید.
- نور صفحه نمایش را کم کنید.

وارد کردن کارت حافظه

دستگاه شما از کارت های حافظه تا حداکثر ۶۴ گیگابایت پشتیبانی می کند. بسته به سازنده و نوع کارت حافظه، بعضی از کارت های حافظه ممکن است با دستگاه شما سازگار نباشند.

- بعضی کارت های حافظه ممکن است کاملاً با دستگاه سازگار نباشند. استفاده از کارت ناسازگار ممکن است موجب آسیب دیدن دستگاه شما یا کارت حافظه شود یا می تواند داده های ذخیره شده در کارت را مخدوش کند.



- هنگام وارد کردن کارت حافظه، مراقب باشید که سمت راست آن به بالا باشد.

- این دستگاه از File system نوع FAT و exFAT برای کارت های حافظه پشتیبانی می کند. اگر کارت حافظه فرمت شده ای با ساختار فایل متفاوتی نصب کنید، دستگاه از شما می خواهد کارت حافظه را دوباره فرمت کنید.



- نوشتن و پاک کردن مداوم داده ها روی کارت های حافظه، طول عمر آنها را کوتاه خواهد کرد.
- هنگام نصب کردن کارت حافظه در دستگاه، فهرست راهنمای فایل های کارت حافظه در پوشه SD memory card زیر حافظه داخلی نمایش داده می شود.

۱ درپوش پشتی را بردارید.

۲ کارت حافظه را در حالی که پوشش طلایی رنگ آن رو به پایین قرار دارد، وارد کنید.

۳ کارت حافظه را درون شکاف فشار دهید تا در جای خود محکم شود.

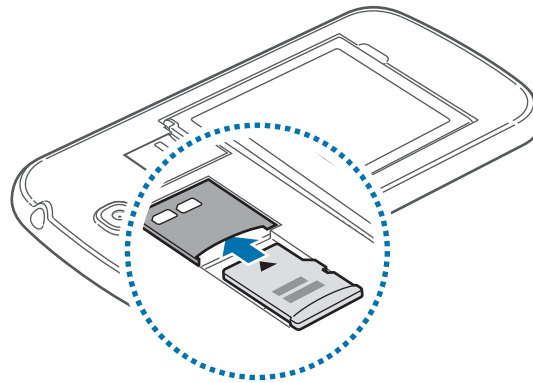

۴ درپوش پشتی را سرجایش قرار دهید.

بیرون آوردن کارت حافظه

پیش از بیرون آوردن کارت حافظه، برای بیرون آوردن ایمن، ابتدا آن را از نصب خارج کنید. در صفحه اصلی، روی برنامه ← تنظیمات ← بیشتر ← محل ذخیره ← جدا کردن کارت حافظه ضربه بزنید.

۱ درپوش پشتی را بردارید.

۲ کارت حافظه را فشار دهید تا کارت از دستگاه آزاد شود، و سپس آن را بیرون بکشید.

۳ درپوش پشتی را سرجایش قرار دهید.

هنگام انتقال اطلاعات یا دسترسی دستگاه، کارت حافظه را خارج نکنید. انجام این کار باعث از دست رفتن یا مخدوش شدن داده یا آسیب دیدن کارت حافظه یا دستگاه می شود. سامسونگ در قبال از دست رفتن ها شامل از دست رفتن داده ها در اثر استفاده نادرست از کارت های حافظه آسیب دیده نیست.



فرمت کردن کارت حافظه

کارت حافظه فرمت شده با رایانه ممکن است با این دستگاه سازگار نباشد. کارت حافظه را روی دستگاه فرمت کنید. در صفحه اصلی، روی برنامه ← تنظیمات ← بیشتر ← محل ذخیره ← فرمت کردن کارت حافظه ← فرمت کردن کارت SD ← حذف همه ضربه بزنید.



قبل از فرمت کردن کارت حافظه، تهیه نسخه های پشتیبان از تمام اطلاعات مهم ذخیره شده بر روی دستگاه را فراموش نکنید. ضمانت سازنده شامل از دست رفتن اطلاعات به دلیل اقدامات کاربر، نمی شود.

روشن و خاموش کردن دستگاه

هنگام روشن کردن دستگاه برای اولین بار، برای راه اندازی دستگاه، دستورالعمل های روی صفحه را دنبال کنید. برای روشن یا خاموش کردن دستگاه، دکمه روشن-خاموش را فشار داده و چند ثانیه نگه دارید.

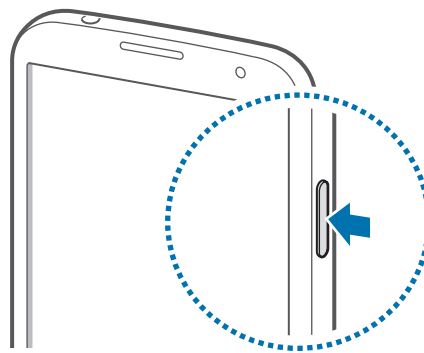

- وقتی در مناطقی هستید که استفاده از دستگاه های بی سیم ممنوع است، مانند هواپیماها و بیمارستان ها، از همه هشدارها و دستورات نصب شده توسط کارکنان مجاز پیروی کنید.
- دکمه روشن-خاموش را فشار داده و نگه دارید و روی حالت پرواز ضربه بزنید تا ویژگی های بی سیم را غیرفعال کنید.

برای خاموش کردن دستگاه، دکمه روشن-خاموش را فشار داده و نگه دارید و روی خاموش کردن ضربه بزنید.

نگه داشتن دستگاه

بخش آنتن را با دست یا سایر اجسام نپوشانید. این کار باعث مشکلات ارتباطی یا خالی شدن باتری می شود.

تنظیم میزان صدا

دکمه تنظیم صدا را به بالا یا پایین فشار دهید تا صدای زنگ تماس را میزان کنید یا صدای موسیقی هنگام پخش موسیقی یا فیلم را میزان کنید.

تغییر به حالت سکوت

از یکی از روشهای زیر استفاده کنید:



- دکمه تنظیم صدا را به پایین فشار داده و نگه دارید تا به حالت سکوت تغییر حالت دهید.
- دکمه روشن-خاموش را فشار داده و نگه دارید و سپس روی **حالت سکوت** یا **لرزش** ضربه بزنید.
- پانل اعلان ها را از بالای صفحه باز کنید و سپس روی **صدا** یا **لرزش** ضربه بزنید.

مقدمات

نمادهای نشانگر

نمادهایی که در بالای صفحه نشان داده می شوند اطلاعاتی درباره وضعیت دستگاه ارائه می کنند. رایج ترین نمادها در جدول زیر فهرست شده اند.

نماد	معنا
	سیگنال وجود ندارد
	شدت سیگنال
	رومینگ (خارج از منطقه معمول سرویس)
	شبکه GPRS متصل شد
	شبکه EDGE متصل شد
	شبکه UMTS متصل شد
	به شبکه HSDPA وصل شد
	شبکه HSPA+ متصل شد
	Wi-Fi متصل شد
	ویژگی بلوتوث فعال شد
	GPS فعال شد
	تماس در حال انجام
	تماس بی پاسخ
	قابلیت Air gesture فعال شد
	قابلیت صفحه هوشمند فعال شد
	همگام شده با وب
	به رایانه متصل شد
	سیم کارت یا USIM کارت موجود نیست
	پیام متنی یا چندرسانه ای جدید
	هشدار فعال شد
	حالت سکوت فعال شد
	حالت لرزاننده فعال شد

نماد	معنا
	حالت پرواز فعال شد
	خطا رخ داد یا توجه لازم است
	باتری ضعیف است

استفاده از صفحه لمسی

در صفحه لمسی فقط از انگشت استفاده کنید.



- اجازه ندهید صفحه لمسی با دستگاه های برقی دیگر تماس داشته باشد. تخلیه الکترونیکی ممکن است موجب از کار افتادن صفحه لمسی شود.
- اجازه ندهید صفحه لمسی با آب تماس پیدا کند. صفحه لمسی زمانی که در معرض آب یا محیط های مرطوب قرار بگیرد ممکن است درست عمل نکند.
- برای جلوگیری از آسیب دیدن صفحه لمسی، به آن با اشیاء تیز ضربه نزنید یا با نوک انگشتان به آن فشار زیادی وارد نکنید.
- قرار دادن صفحه لمسی در وضعیت آماده به کار برای مدت طولانی ممکن است باعث ایجاد پس تصویر (سیاه شدن صفحه) یا تصویر سایه دار شود. وقتی از دستگاه استفاده نمی کنید صفحه لمسی را خاموش کنید.

اشاره های انگشت

ضربه زدن

برای باز کردن یک برنامه، برای انتخاب موردی از فهرست، برای فشار دادن دکمه روی صفحه، یا برای وارد کردن یک نویسه از صفحه کلید روی صفحه، با انگشت به آن ضربه بزنید.

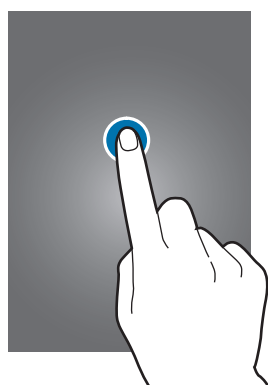

ضربه زدن و نگه داشتن

یک مورد را بیش از ۲ ثانیه ضربه زده و نگه دارید تا به گزینه های موجود دسترسی پیدا کنید.



کشیدن

برای جابجایی یک نماد، تصویر کوچک یا پیش نمایش یک مکان جدید، به آن ضربه زده و نگه دارید و آن را به موقعیت مقصد بکشید.

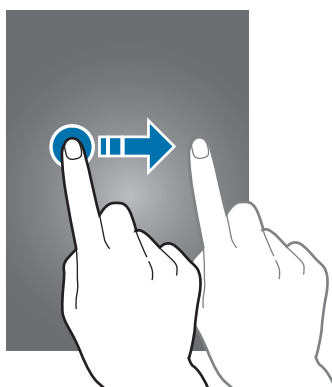

دو ضربه زدن

روی صفحه وب، نقشه یا تصویر دو ضربه بزنید تا بخشی از آن بزرگنمایی شود. دوباره دو ضربه بزنید تا به حالت قبلی بازگردد.

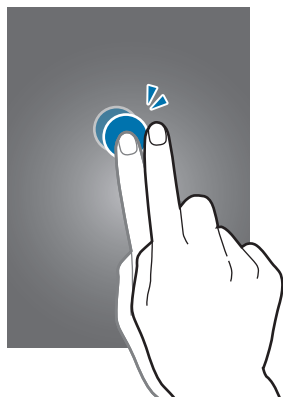

حرکت سریع دست

در صفحه اصلی یا صفحه برنامه ها برای مشاهده یک پانل دیگر، دست را سریع به چپ یا راست ببرید. برای حرکت در صفحه وب یا یک لیست مانند مخاطبین، به بالا یا پایین سریع حرکت دهید.

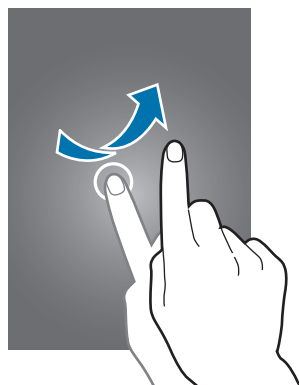

مشت کردن دست

روی صفحه وب، نقشه یا تصویر انگشت ها را (از هم) دور کنید تا بخشی از آن بزرگنمایی شود. انگشت ها را به هم نزدیک کنید تا کوچکنمایی شود.

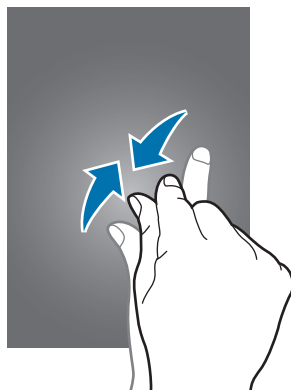

کنترل حرکات

حرکات ساده به شما امکان کنترل آسان دستگاه را می دهند.

قبل از استفاده از حرکات، مطمئن شوید که ویژگی حرکت فعال شده است. در صفحه اصلی، روی **برنامه** ← **تنظیمات** ← **دستگاه من** ← **فعالیت ها و حرکات** ← **حرکات**، ضربه بزنید و سپس **کلید حرکات** را به سمت راست بکشید.

لرزش زیاد یا ضربه به دستگاه ممکن است به ورودی های ناخواسته منجر شود. کنترل حرکات به درستی.



چرخاندن صفحه

بسیاری از برنامه ها اجازه نمایش در جهت افقی یا عمودی را می دهند. چرخاندن دستگاه باعث می شود تا صفحه نمایش بطور خودکار تراز شود تا در جهت جدید صفحه بگنجد.

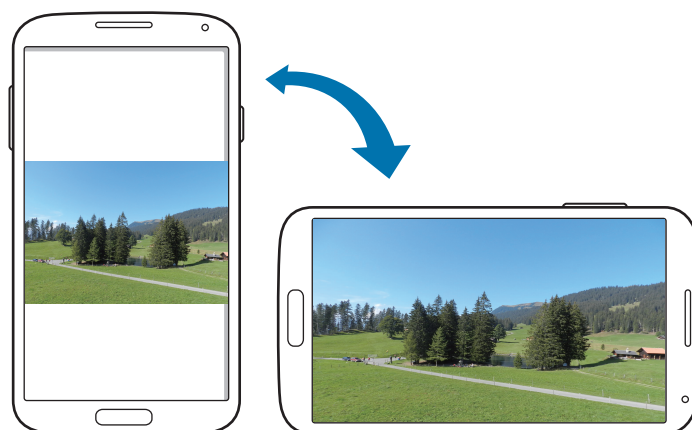

برای جلوگیری از چرخش خودکار صفحه نمایش، پانل اعلان ها را باز کنید و **چرخش صفحه** را از انتخاب خارج کنید.

- بعضی برنامه ها اجازه چرخش صفحه را نمی دهند.
- بعضی برنامه ها بسته به جهت صفحه نمایش، صفحه متفاوتی را نشان می دهند. ماشین حساب وقتی افقی چرخانده می شود، به ماشین حساب علمی تبدیل می شود.



برداشتن

وقتی بعد از مدتی که دستگاه بیکار بوده آن را برمی دارید یا وقتی صفحه خاموش شده است، اگر تماس از دست رفته یا پیام جدیدی باشد، می لرزد.



نزدیک گوش نگه دارید

در حین مشاهده جزئیات تماس، پیام یا مخاطب، برای برقراری یک تماس، دستگاه را برداشته و نزدیک گوش خود نگه دارید.

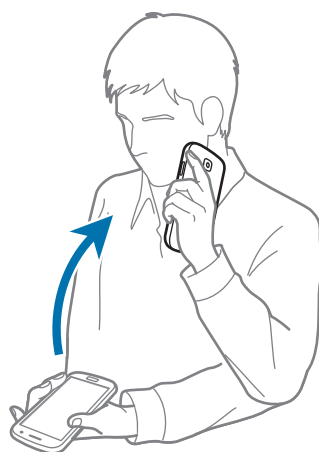

چرخاندن برای مرور

وقتی که یک تصویر بزرگنمایی شده است، روی یک نقطه در صفحه ضربه زده و نگه دارید و سپس دستگاه را به یک جهت دلخواه حرکت دهید تا تصویر را مرور کنید.

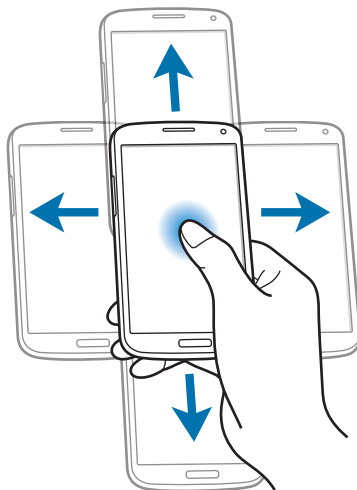

برگرداندن

برای قطع صدای زنگ، ایجاد مکث در پخش رسانه یا خاموش کردن رادیوی «اف ام» دستگاه را رو به پایین برگردانید.

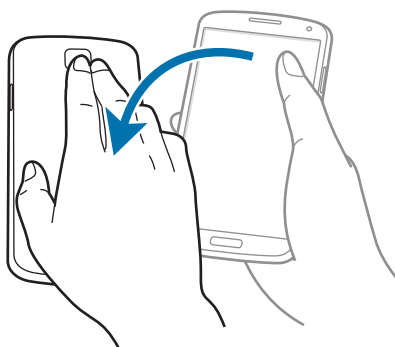

کج کردن

روی دو نقطه در صفحه ضربه زده و نگه دارید و سپس دستگاه را به عقب یا جلو کج می کنید، تصاویر بزرگنمایی یا کوچکنمایی شوند.

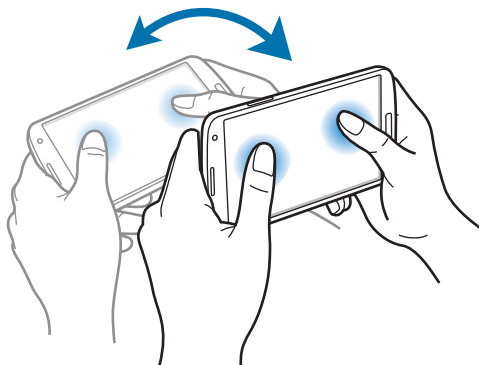

حرکت کف دست

از حرکت کف دست برای کنترل دستگاه با استفاده از لمس، استفاده کنید.

قبل از استفاده از حرکات، مطمئن شوید که ویژگی حرکت کف دست فعال شده است. در صفحه اصلی، روی برنامه
 ← تنظیمات ← دستگاه من ← فعالیت ها و حرکات ← حرکت کف دست، ضربه بزنید و سپس کلید حرکت کف
 دست را به سمت راست بکشید.

جارو کردن

برای ضبط تصویر صفحه، دست خود را روی صفحه جارو کنید. تصویر در گالری ← Screenshots ذخیره می شود. هنگام استفاده از بعضی از برنامه های کاربردی، ضبط تصویر صفحه ممکن نیست.

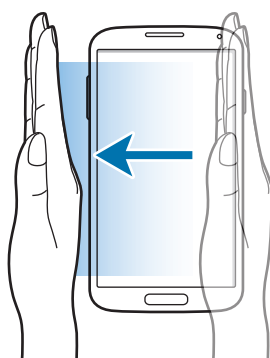

پوشاندن

صفحه را با کف دست بپوشانید تا پخش رسانه متوقف شود.



Air gesture

از این ویژگی برای برای کنترل عملکردها بدون لمس صفحه استفاده کنید.

قبل از استفاده از این ویژگی، اطمینان حاصل کنید که ویژگی Air gesture فعال شده باشد. در صفحه اصلی، روی برنامه ← تنظیمات ← دستگاه من ← فعالیت ها و حرکات ← **Air gesture**، ضربه بزنید و سپس کلید **Air gesture** را به سمت راست بکشید.

اگر خیلی دور از دستگاه اشاره کنید یا لباس های تیره مانند دستکش پوشیده باشید، ممکن است دستگاه اشاره شما را تشخیص ندهند.



نگاه سریع

وقتی صفحه خاموش شد، دست خود را بالای حسگر ببرید تا اعلان ها، تماس های از دست رفته، پیام های جدید، ساعت و تاریخ و موارد بیشتر را مشاهده کنید.

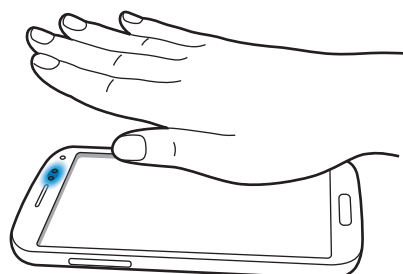

پرش بدون لمس

هنگام مشاهده ایمیل ها یا صفحات وب، برای حرکت بالا یا پایین، دست خود را بالا یا پایین حسگر ببرید.

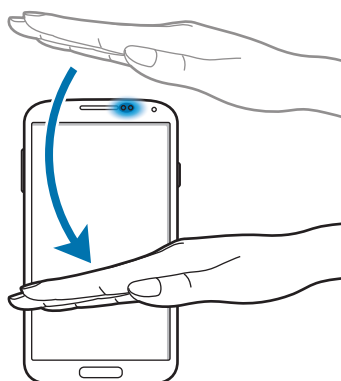

جستجوی بدون لمس

دست خود را مقابل حسگر به چپ یا راست ببرید تا تصاویر، صفحات وب، آهنگ ها یا یادداشت ها را مرور کنید.

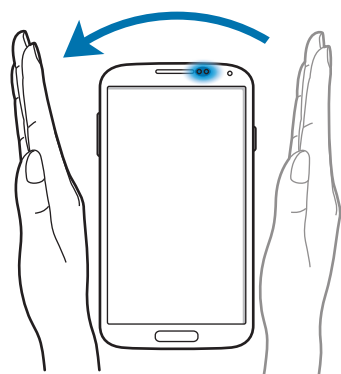

جابجایی بدون لمس

با یک دست به یک نماد ضربه زده و نگه دارید و سپس دست دیگر را مقابل حسگر به چپ و راست حرکت دهید تا نماد به موقعیت دیگری جابجا شود.

هنگام استفاده از تقویم روزانه یا هفتگی روی یک رویداد ضربه زده و نگه دارید و سپس دست دیگر خود را به چپ یا راست حرکت دهید تا رویداد به روز یا هفته دیگری منتقل شود.



پذیرش تماس بدون لمس

دست خود را به چپ برده و سپس مقابل حسگر به راست ببرید تا به تماس ورودی، پاسخ بدهید.

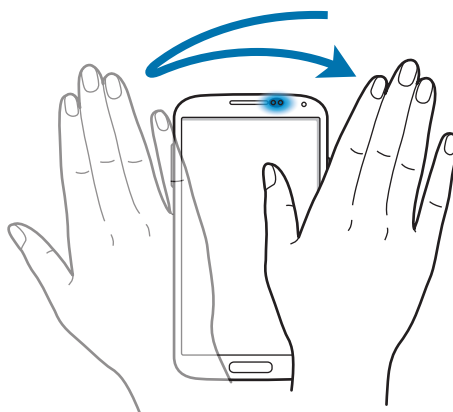

مشاهده هوایی

در صفحه اصلی، روی برنامه ← تنظیمات ← دستگاه من ← مشاهده هوایی، ضربه بزنید و سپس کلید مشاهده هوایی را به سمت راست بکشید.

با انگشت به یک مورد اشاره کنید تا پیش نمایش محتوای آن را مشاهده کنید یا اطلاعات را در پنجره باز شو مشاهده کنید. هنگام مشاهده صفحات وب، برای پررنگ کردن پیوند به آن اشاره کنید.

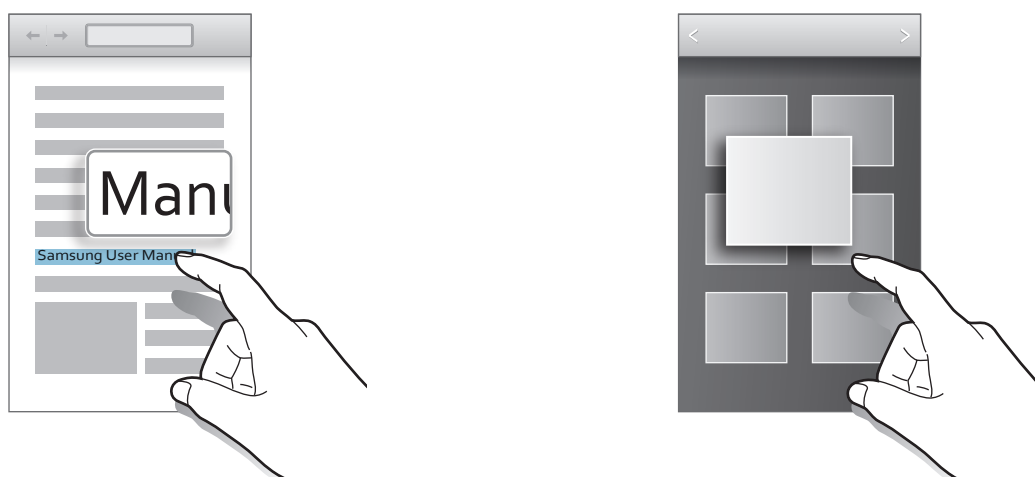

سامسونگ توقف موقت هوشمند

در صفحه اصلی، روی برنامه ← تنظیمات ← دستگاه من ← صفحه هوشمند ضربه بزنید و سپس توقف موقت هوشمند را علامت بزنید.

هنگام پخش فیلم برای متوقف کردن فیلم، نگاه خود را از صفحه بگیرید. برای از سر گیری پخش، دوباره به صفحه نگاه کنید.

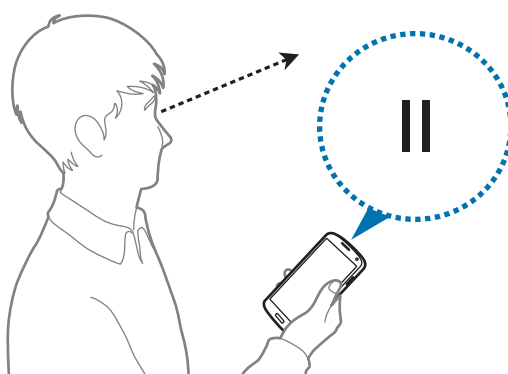

سامسونگ پیمایش هوشمند

در صفحه اصلی، روی برنامه ← تنظیمات ← دستگاه من ← صفحه هوشمند ← پیمایش هوشمند ضربه بزنید و سپس کلید تعویض پیمایش هوشمند را به سمت راست بکشید.

هنگام مشاهده ایمیل یا صفحه وب، سر خود یا دستگاه را به سمت پایین یا به بالا کج کنید تا در آن جهت حرکت نمایید.

شما می توانید نماد سیگنال را روی صفحه فعال یا غیر فعال نمایید. وقتی که دستگاه حرکت سر شما یا دستگاه را تشخیص دهد، نماد به رنگ سبز روشن می شود.

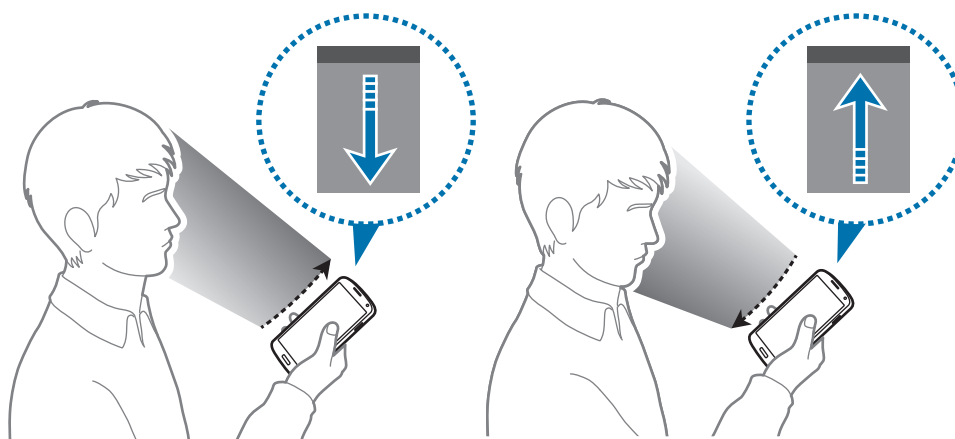

فعالسازی حالت دستکش

برای استفاده از صفحه لمسی با دستکش، این حالت را فعال کنید.

در صفحه اصلی، روی برنامه ← تنظیمات ← دستگاه من ← صفحه نمایش ضربه بزنید و سپس حساسیت لمس بالا را علامت بزنید.

- برای شناسایی بهتر هنگام لمس صفحه، از دستکش های چرمی استفاده کنید. سایر مواد ممکن است شناسایی نشوند.
- برای حصول بهترین نتایج، روی صفحه به طور محکم توسط دستکش ضربه بزنید.
- لمس ناخواسته بدون دستکش ممکن است در حالت دستکش رخ دهد.



فعالسازی چند پنجره ای



از این ویژگی برای اجرای دو برنامه در صفحه بطور همزمان استفاده کنید.



- فقط برنامه های روی پانل چند پنجره می توانند اجرا شوند.
- وقتی برنامه ای که شامل فایل های چند رسانه ای مانند موسیقی یا فیلم است، اجرا می شود، هر دو فایل پخش خواهند شد.
- این برنامه کاربردی ممکن است بسته به ارائه دهنده سرویس یا منطقه شما، موجود نباشد.

برای استفاده از پنجره چندگانه، در صفحه برنامه های کاربردی روی **تنظیمات** ← **دستگاه من** ← **صفحه نمایش**، ضربه بزنید و سپس **چند پنجره** را علامت بزنید.

استفاده از پانل چند پنجره ای

برای فعالسازی پانل چند پنجره، روی  ضربه زده و نگه دارید. پانل چند پنجره ای در سمت چپ صفحه ظاهر می شود. یک برنامه را انتخاب کنید و سپس برنامه دیگر را به مکان دیگری بکشید. برای پنهان کردن پانل چند پنجره، روی  ضربه زده و نگه دارید.

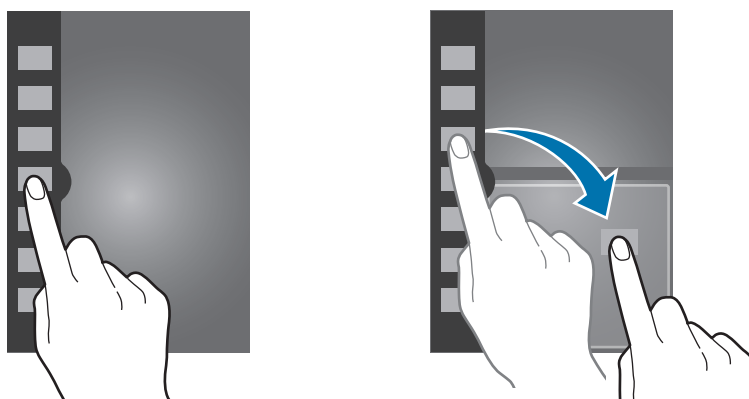



نوار بین پانلهای برنامه را بالا یا پایین بکشید تا اندازه پانل ها را تراز کنید.

برای مخفی کردن یا نمایش پانل، روی دستگیره پانل ضربه بزنید. وقتی پانل باز است، روی دستگیره پانل ضربه زده و نگه دارید و آن را به چپ و راست و به سمت لبه صفحه ببرید تا پانل جابجا شود. وقتی پانل پنهان است، روی دستگیره پانل ضربه زده و نگه دارید و آن را به بالا یا پایین بکشید تا دستگیره جابجا شود.

استفاده از برنامه های چند پنجره ای

هنگام استفاده از برنامه های چند پنجره ای، روی  یا  ضربه بزنید و از یکی از موارد زیر استفاده نمایید:

-  : مکان ها را بین برنامه های چند پنجره ای جابجا کنید.
-  : اندازه پنجره را به حداکثر برسانید تا تمام صفحه نمایش را بپوشاند.
-  : برنامه را ببندید.

اعلان ها

نمادهای اعلان در نوار وضعیت در بالای صفحه ظاهر می شوند تا تماس های از دست رفته، پیام های جدید، رویدادهای تقویم، وضعیت دستگاه و غیره را گزارش می دهند. برای باز کردن پانل اعلان ها، آن را از نوار وضعیت گرفته و به پایین بکشید. برای مشاهده هشدار اضافی، لیست را بگردید. برای بستن پانل اعلان ها، نوار را از پایین صفحه به سمت بالا بکشید.

پانل تنظیمات سریع



از پانل تنظیمات سریع می توانید تنظیمات فعلی دستگاه را مشاهده کنید. نوار وضعیت را پایین بکشید، روی  ضربه بزنید تا پانل تنظیمات سریع باز شود، و سپس از گزینه های زیر استفاده کنید:

- **Wi-Fi**: ویژگی Wi-Fi را فعال یا غیرفعال کنید.
- **GPS**: ویژگی GPS را فعال یا غیرفعال کنید.
- **صدا**: فعال کردن یا غیرفعال کردن حالت سکوت. در حالت سکوت می توانید دستگاه خود را بلرزانید یا بی صدا کنید.
- **چرخش صفحه**: هنگام چرخاندن دستگاه، به رابط اجازه چرخش را بدهید یا از چرخش آن جلوگیری کنید.
- **بلوتوث**: ویژگی بلوتوث را فعال یا غیرفعال کنید.
- **داده تلفن همراه**: قابلیت اتصال داده را فعال یا غیرفعال کنید.
- **حالت انسداد**: حالت مسدود کردن را فعال یا غیرفعال کنید. در حالت مسدود کردن، دستگاه اعلان ها را مسدود می کند. برای انتخاب اینکه کدام اعلان ها مسدود شوند، روی **تنظیمات** ← **دستگاه من** ← **حالت انسداد** ضربه بزنید.
- **صرفه جویی انرژی**: حالت صرفه جویی انرژی را فعال یا غیرفعال کنید.

- **Screen Mirroring:** ویژگی آینه سازی صفحه را فعال یا غیرفعال کنید.
- **پنجره چندگانه:** برای استفاده از چند پنجره ای تنظیم کنید.
- **Wi-Fi نقطه اتصال:** ویژگی تنظیم محدوده Wi-Fi را فعال یا غیرفعال کنید.
- **S Beam:** ویژگی S Beam را فعال یا غیرفعال کنید.
- **NFC:** ویژگی NFC را فعال یا غیرفعال کنید.
- **مشاهده بدون لمس:** ویژگی مشاهده هوایی را فعال یا غیرفعال کنید.
- **Air gesture:** ویژگی Air gesture را فعال یا غیرفعال کنید.
- **حالت رانندگی:** حالت رانندگی را فعال یا غیرفعال کنید.
- **هوشمند پایداری:** ویژگی پایداری هوشمند را فعال یا غیرفعال کنید.
- **پیمایش هوشمند:** ویژگی پیمایش هوشمند را فعال یا غیرفعال کنید.
- **همگامسازی:** همگام سازی خودکار برنامه های کاربردی را فعال یا غیرفعال کنید.
- **حالت پرواز:** حالت پرواز را فعال یا غیرفعال کنید.

گزینه های موجود ممکن است بسته به ناحیه یا ارائه دهنده سرویس شما، فرق کند.



برای مرتب سازی مجدد گزینه های پانل اعلان ها، پانل اعلان ها را باز کنید، روی  ←  ضربه بزنید، روی یک مورد ضربه زده و نگه دارید و سپس آن را به موقعیت دیگری بکشید.

صفحه اصلی

صفحه اصلی نقطه شروع برای دسترسی به همه ویژگی های دستگاه است. همه نمادهای نشانگر، ویجت ها، میانبرها به برنامه ها و غیره را نشان می دهد. صفحه اصلی می تواند چندین پانل داشته باشد. برای مشاهده پانل های دیگر، به چپ یا راست بروید.

تغییر حالت صفحه اصلی

صفحه اصلی حالت های استاندارد و آسان دارد. در حالت آسان، می توانید با افزودن میانبرها به صفحه اصلی، به آسانی به مخاطبین، برنامه های کاربردی و تنظیمات مورد علاقه دسترسی پیدا کنید. برای تعویض به حالت آسان، در صفحه اصلی، روی **برنامه** ← **تنظیمات** ← **دستگاه من** ← **حالت صفحه اصلی** ← **حالت آسان** ← درخواست ضربه بزنید.

سازمان دهی مجدد موارد

افزودن نماد یک برنامه

در صفحه اصلی، روی برنامه ضربه زده، روی نماد برنامه ضربه و نگه دارید و سپس آن را به پیش نمایش پانل بکشید.

افزودن یک آیتم

- با افزودن ویجت ها، پوشه ها، یا صفحه ها، صفحه اصلی را سفارشی کنید.
- روی ناحیه خالی در صفحه اصلی، ضربه زده و نگه دارید و سپس یکی از طبقه بندی های زیر را انتخاب کنید:
- برنامه ها و ویجت ها: ویجت یا برنامه به صفحه اصلی اضافه کنید.
 - پوشه: یک پوشه جدید بسازید.
 - صفحه: یک صفحه جدید بسازید.

انتقال یک مورد

روی مورد ضربه زده و نگه دارید و آن را به مکان جدید بکشید. برای انتقال به یک پانل دیگر، آن را به گوشه صفحه بکشید.

حذف یک مورد

روی یک مورد ضربه بزنید و نگه دارید و به سمت سطل آشغال که در بالای صفحه اصلی ظاهر می شود، بکشید. پس از قرمز شدن سطل آشغال، آن را رها کنید.

مرتب کردن پانل ها

افزودن یک پانل جدید

روی  ← تصحیح صفحه ←  ضربه بزنید.

انتقال پانل

روی  ← **تصحیح صفحه** ضربه بزنید، روی پانل پیش نمایش ضربه زده و نگه دارید و سپس آن را به مکان جدید بکشید.

حذف پانل

روی  ← **تصحیح صفحه** ضربه بزنید، روی پانل پیش نمایش ضربه زده و نگه دارید و سپس آن را به سطل آشغال در بالای صفحه بکشید.

تنظیم کاغذ دیواری

یک تصویر یا عکس ذخیره شده در دستگاه را به عنوان کاغذ دیواری صفحه اصلی تنظیم کنید.
در صفحه اصلی، روی  ← **تنظیم تصویر پس زمینه** ← **صفحه اصلی** ضربه بزنید. سپس یکی از موارد زیر را انتخاب کنید:

- **تصاویر زمینه زنده:** تصاویر متحرک ببینید.
 - **کاغذ دیواری:** تصاویر کاغذ دیواری را مشاهده کنید.
 - **گالری:** عکسهای گرفته شده توسط دوربین دستگاه یا تصاویر دانلود شده از اینترنت را تعیین کنید.
- سپس یک تصویر را انتخاب کنید و روی **تنظیم تصویر زمینه** ضربه بزنید. یا یک تصویر انتخاب کنید، با کشیدن قاب، آن را تغییر اندازه دهید و سپس روی **انجام شد** ضربه بزنید.

استفاده از ویجت ها

- ویجتها برنامه های کاربردی کوچکی هستند که عملکردهای آسان و اطلاعات را در صفحه اصلی شما فراهم می کنند. برای استفاده از آنها، ویجت ها را از پانل ویجت به صفحه اصلی اضافه کنید.
-  برخی از ویجت ها به خدمات وب وصل می شوند. استفاده از ویجت مبتنی بر وب ممکن است هزینه های جانبی در بر داشته باشد.
 - ویجت های موجود ممکن است بسته به منطقه یا ارائه دهنده خدمات شما متفاوت باشند.

افزودن ویجت به صفحه اصلی

در صفحه اصلی، روی برنامه ← ویجت ها ضربه بزنید. در پائل ویجت ها به چپ یا راست بروید، و سپس یک ویجت را ضربه بزنید و نگه دارید تا به صفحه اصلی اضافه کنید.

استفاده از تنظیم میانبر ویجت ها

در صفحه اصلی، روی برنامه ← ویجت ها ضربه بزنید و سپس روی میانبر تنظیمات ضربه زده و نگه دارید تا فهرستی از گزینه های تنظیم باز شود. یک گزینه تنظیم را برای افزودن به صفحه اصلی بصورت میانبر انتخاب کنید.

صفحه قفل

صفحه قفل، از عملیات ناخواسته بر روی دستگاه هنگامی که از آن استفاده نمی شود جلوگیری می کند و همچنین به شما امکان می دهد ویجت های آسان را اضافه نمایید.

قفل کردن یا باز کردن قفل دستگاه

فشار دادن دکمه روشن-خاموش، صفحه را خاموش می کند و دستگاه را در حالت قفل قرار می دهد. در صورتی که برای مدت مشخصی از دستگاه استفاده نشود، بطور خودکار قفل می شود. برای باز کردن قفل دستگاه، دکمه روشن-خاموش یا دکمه صفحه اصلی را فشار دهید و در داخل ناحیه باز کردن قفل صفحه در قسمت پایین آن توسط انگشت خود در یک جهت دلتخواه ضربه بزنید.

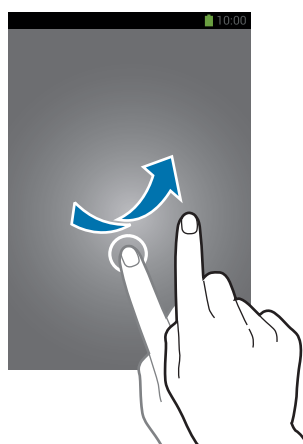

افزودن ویجت ها

برای استفاده از ویجت ها هنگام قفل بودن صفحه، روی **تنظیمات** ← **دستگاه من** ← **صفحه قفل**، ضربه بزنید و سپس گزینه **چند ویجت** را تیک بزنید.

در حالت آسان نمی توانید از ویجت ها در صفحه قفل استفاده کنید.



پانل ویجت ها را به سمت پایین بکشید تا گسترده شود. به سمت راست و آخرین صفحه بروید و روی  ضربه بزنید و سپس یک ویجت را برای افزودن به صفحه قفل انتخاب نمایید.

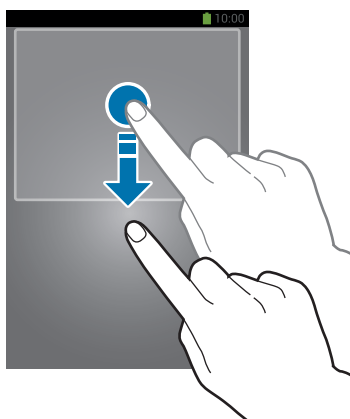

مرتب کردن پانل ها

انتقال پانل

پانل ویجت ها را به سمت پایین بکشید، به سمت چپ یا راست حرکت کنید، روی پیش نمایش پانل ضربه زده و نگه دارید و سپس آن را به مکان جدید بکشید.

حذف پانل

پانل ویجت ها را به سمت پایین بکشید، به سمت چپ یا راست حرکت کنید، روی پیش نمایش پانل ضربه زده و نگه دارید و سپس آن را به سطل آشغال در بالای صفحه بکشید.

استفاده از برنامه ها

این دستگاه می تواند انواع مختلف برنامه از رسانه تا برنامه های اینترنت را اجرا کند.

باز کردن برنامه

در صفحه اصلی یا صفحه برنامه ها یک نماد برنامه را انتخاب کنید تا باز شود.



باز کردن برنامه های که به تازگی استفاده کرده اید

دکمه صفحه اصلی را فشار داده و نگه دارید تا فهرستی از برنامه های اخیر باز شود.

یک نماد برنامه را انتخاب کنید تا متن خبر باز شود.

بستن برنامه

برنامه های بدون استفاده را ببندید تا در مصرف باتری صرفه جویی شود و کارایی دستگاه حفظ شود.

دکمه صفحه اصلی را فشار داده و نگه دارید، روی  ضربه بزنید، و سپس روی **پایان** در کنار برنامه ضربه بزنید تا بسته شود. برای بستن همه برنامه های در حال اجرا، روی **پایان** ضربه بزنید. روش دیگر اینکه، دکمه صفحه اصلی را فشار داده و نگه دارید و سپس روی  ضربه بزنید.

صفحه برنامه ها

صفحه برنامه ها، نمادهایی را برای همه برنامه ها شامل برنامه های جدید نصب شده نشان می دهد.

در صفحه اصلی، روی **برنامه** ضربه بزنید تا صفحه برنامه ها باز شود.

برای مشاهده پانل های دیگر، به چپ یا راست بروید.

مرتب کردن برنامه ها

روی  ← **ویرایش** ضربه زده و روی برنامه ضربه زده و نگه دارید و سپس آن را به مکان جدید بکشید. برای انتقال به یک پانل دیگر، آن را به گوشه صفحه بکشید.

مرتب کردن با کمک پوشه

برای راحتی بیشتر، برنامه های مرتبط را در یک پوشه قرار دهید. روی  ← ویرایش ضربه زده و روی یک برنامه ضربه زده و نگه دارید و سپس آن را به ایجاد پوشه بکشید. یک نام پوشه وارد کرده و سپس روی **تایید** ضربه بزنید. برنامه های مرتبط را با کشیدن آنها در یک پوشه جدید قرار دهید و سپس روی **ثبت** ضربه بزنید تا این چینش ذخیره سازی شود.

مرتب کردن پانل ها

روی صفحه انگشت ها را به هم نزدیک کنید، روی پیش نمایش پانل ضربه زده و نگه دارید و سپس آن را به مکان جدید بکشید.

نصب برنامه های کاربردی

از فروشگاه های برنامه کاربردی مانند **Samsung Apps** برای دانلود و نصب برنامه ها استفاده کنید.

لغو نصب برنامه

روی  ← **لغو نصب** ضربه بزنید و سپس یک برنامه را برای حذف شدن، انتخاب کنید.

برنامه های پیش فرض که همراه دستگاه هستند را نمی توان از نصب خارج کرد.



اشتراک گذاری برنامه ها

برنامه های دانلود شده را از طریق ایمیل، بلوتوث یا سایر روشها با سایر کاربران به اشتراک بگذارید. روی  ← **اشتراک گذاری برنامه ها** ضربه بزنید، برنامه ها را انتخاب کنید و روی **انجام شد** ضربه بزنید و سپس یک روش اشتراک گذاری را انتخاب کنید. مراحل بعدی بسته به روش انتخاب شده، متفاوت هستند.

راهنما

به اطلاعات راهنما دسترسی پیدا کنید تا درباره نحوه استفاده از دستگاه و برنامه های کاربردی یا پیکربندی تنظیمات مهم اطلاع پیدا کنید.

در صفحه برنامه ها روی **راهنما** ضربه بزنید. یک مقوله را برای مشاهده نکات مهم آن انتخاب کنید.

برای مرتب کردن دسته ها به ترتیب الفبا، روی  ضربه بزنید.

برای جستجوی کلید واژه ها، روی  ضربه بزنید.

وارد کردن متن

از صفحه کلید سامسونگ یا ویژگی ورود صوتی برای وارد کردن متن استفاده کنید.

ورود متن در بعضی از زبان ها پشتیبانی نمی شود. برای وارد کردن متن، باید زبان ورودی را به یکی از زبان های پشتیبانی شده تغییر دهید.



تغییر نوع صفحه کلید

روی هر یک از فیلدهای متن ضربه بزنید، پانل اعلان ها را باز کنید، روی انتخاب روش ورودی ضربه بزنید و سپس نوع صفحه کلید مورد استفاده را انتخاب کنید.

استفاده از صفحه کلید سامسونگ

تغییر چیدمان صفحه کلید

روی  ← انواع صفحه کلید عمودی ضربه بزنید و سپس روی صفحه کلید Qwerty یا صفحه کلید 3x4 ضربه بزنید.



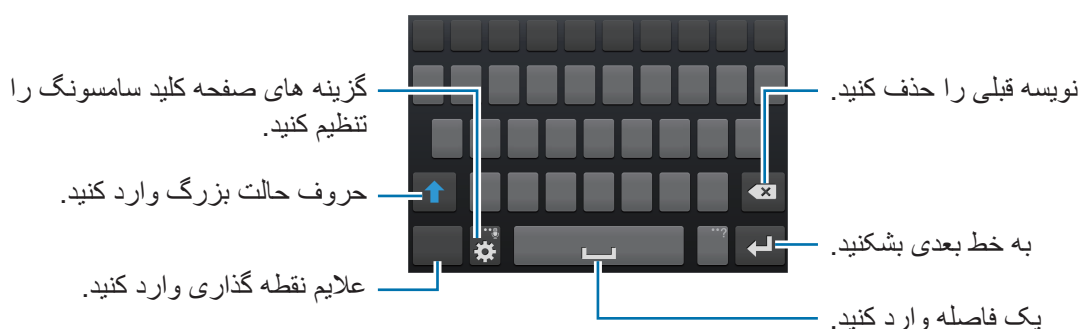

در صفحه کلید 3x4 یک کلید سه یا چهار نویسه دارد. برای وارد کردن نویسه، مرتب روی کلید مربوط به نویسه ضربه می زنید.



وارد کردن حروف بزرگ

قبل از نوشتن نویسه، روی  ضربه بزنید. برای اینکه همه حروف بزرگ باشد، دوبار به آن ضربه بزنید.



تغییر نوع صفحه کلید

برای تغییر دادن نوع صفحه کلید، روی  ضربه زده و نگه دارید و سپس روی  ضربه بزنید. روی  ضربه زده و نگه دارید و صفحه کلید شناور را به موقعیت دیگری جابجا کنید. برای جابجایی به صفحه کلید ثابت، روی  ضربه بزنید.



تغییر زبان صفحه کلید

زبان ها را به صفحه کلید اضافه کرده و سپس برای تغییر دادن صفحه کلیدهای زبان، کلید فاصله را به چپ یا راست حرکت دهید.

دستخط

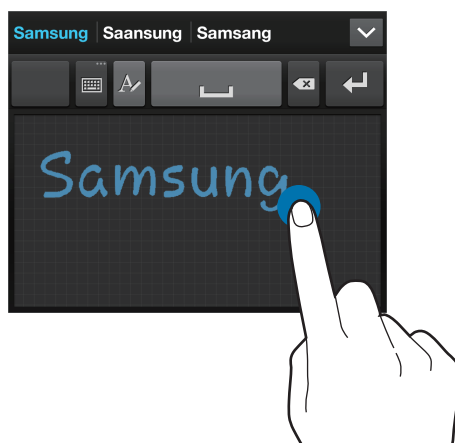
روی  ضربه زده و نگه دارید، روی  ضربه بزنید و سپس یک واژه را با انگشت بنویسید. واژه های پیشنهادی به محض نوشتن نویسه ها ظاهر می شوند. یک واژه پیشنهادی را انتخاب کنید.



برای اجرای کارهایی نظیر ویرایش یا حذف نویسه ها و درج فاصله، از حرکات دستخط استفاده نمایید. برای مشاهده راهنماهای اشاره، روی  ضربه زده و نگه دارید و سپس روی  راهنما ← استفاده از حرکات دستخط ضربه بزنید.



وارد کردن متن از طریق صدا

ویژگی ورودی صوتی را فعال کنید و سپس آن را در میکروفون بگویید. دستگاه آنچه شما می‌گویید را نمایش می‌دهد.

اگر دستگاه واژه‌های شما را تشخیص ندهد، روی نوشته زیرخط دار ضربه بزنید و سپس یک واژه جایگزین یا عبارت را از لیست پایین بازشو انتخاب کنید.

برای تغییر زبان یا افزودن زبان برای تشخیص صدا، روی زبان فعلی ضربه بزنید.

کپی کردن و چسباندن

روی متن ضربه زده و نگه دارید، یا  یا  را بکشید تا متن کمتر یا بیشتری انتخاب کنید و سپس روی **کپی** ضربه بزنید تا کپی شود یا روی **برش** ضربه بزنید تا بریده شود. متن انتخاب شده در کلیپ‌بورد کپی می‌شود.

برای چسباندن در فیلد ورودی متن، روی مکانما در نقطه‌ای که می‌خواهید متن وارد شود، ضربه بزنید و نگه دارید و سپس روی **الحاق** ضربه بزنید.

اتصال به یک شبکه Wi-Fi

دستگاه را به یک شبکه Wi-Fi وصل کنید تا از اینترنت استفاده کنید یا فایل‌های رسانه‌ای را با سایر دستگاه‌ها به اشتراک بگذارید. (صفحه ۱۱۸)

روشن و خاموش کردن Wi-Fi

پانل اعلان‌ها را باز کنید و سپس روی **Wi-Fi** ضربه بزنید تا فعال یا غیرفعال شود.

- دستگاه شما از فرکانس ناهماهنگ استفاده می‌کند و برای استفاده در همه کشورهای اروپایی در نظر گرفته شده است. WLAN را می‌توان در سراسر اتحادیه اروپا بدون محدودیت در فضاهای داخلی به کار برد، ولی نمی‌توان آن را در فضاهای بیرونی به کار برد.



- وقتی استفاده نمی‌شود، Wi-Fi را خاموش کنید تا در مصرف باتری صرفه جویی شود.

پیوستن به شبکه های Wi-Fi

در صفحه برنامه های کاربردی، روی **تنظیمات** ← **اتصالات** ← **Wi-Fi** ضربه بزنید و سپس کلید **Wi-Fi** را به سمت راست بکشید.

از فهرست شبکه های شناسایی شده Wi-Fi یک شبکه را انتخاب کنید در صورت لزوم کلمه عبور را وارد کنید و سپس روی **اتصال** ضربه بزنید. شبکه هایی که به کلمه عبور نیاز دارند، با نماد قفل ظاهر می شوند. پس از اینکه دستگاه به شبکه Wi-Fi وصل شد، دستگاه بطور خودکار، هر زمان که شبکه در دسترس بود به آن وصل خواهد شد.

افزودن شبکه های Wi-Fi

گر شبکه دلخواه شما در فهرست شبکه ها ظاهر نشد، روی **افزودن شبکه Wi-Fi** در پایین فهرست شبکه ها ضربه بزنید. نام شبکه را در **شبکه SSID** وارد کنید، نوع امنیت را انتخاب کنید و اگر شبکه باز نیست، رمز را وارد کنید و سپس روی **اتصال** ضربه بزنید.

فراموش کردن شبکه های Wi-Fi

هر شبکه ای که یکبار هم استفاده شود شامل شبکه فعلی، را می توان فراموش کرد تا دستگاه بطور خودکار به آن وصل نشود. شبکه را از لیست شبکه ها انتخاب کنید و روی **فراموش کن** ضربه بزنید.

تنظیم اشتراک ها

برنامه های Google مانند **فروشگاه Play** به اشتراک Google نیاز دارند، و **Samsung Apps** به اشتراک سامسونگ نیاز دارد. اشتراک های Google و سامسونگ ایجاد کنید تا بهترین استفاده را از دستگاه تجربه کنید.

افزودن اشتراک

از دستورالعمل هایی که هنگام باز کردن برنامه Google بدون وارد شدن ظاهر می شود پیروی کنید تا یک اشتراک Google راه اندازی کنید.

برای ورود یا ثبت نام در یک حساب Google، در صفحه برنامه های کاربردی روی **تنظیمات** ← **حساب ها** ← **افزودن حساب** ← **Google** ضربه بزنید. پس از آن، روی **جدید** ضربه بزنید تا ثبت نام کنید یا روی **موجود** ضربه بزنید و از دستورالعمل های روی صفحه پیروی کنید تا راه اندازی اشتراک را تکمیل کنید. بر روی دستگاه می توان بیش از یک اشتراک Google استفاده کرد. اشتراک سامسونگ را نیز به همین ترتیب راه اندازی کنید.

حذف اشتراک ها

در صفحه برنامه های کاربردی، روی **تنظیمات** ← **حساب ها** ضربه بزنید، یک نام حساب ذیل **حساب های من** انتخاب کنید، اشتراکی که میخواهید حذف کنید را انتخاب کنید و سپس روی **حذف حساب** ضربه بزنید.

انتقال فایلها

فایلهای صوتی، فیلم، تصویر یا سایر انواع فایلها را از دستگاه به رایانه و برعکس منتقل کنید.

فرمت های فایل زیر توسط بعضی از برنامه ها پشتیبانی می شوند. بسته به نسخه نرم افزار دستگاه یا سیستم عامل کامپیوتر، از برخی فرمت های فایل پشتیبانی نمی شود.



- موسیقی: mp3، m4a، mp4، 3gp، 3ga، wma، ogg، oga، aac و flac
- تصویر: bmp، gif، jpg و png
- فیلم: 3gp، mp4، avi، wmv، flv و mkv
- اسناد: doc، docx، xls، xlsx، ppt، pptx، pdf و txt

اتصال به Samsung Kies

Samsung Kies یک برنامه رایانه ای است که کتابخانه های رسانه ای، مخاطبین و تقویم را مدیریت می کند و آنها را با دستگاه های سامسونگ همگام سازی می کند. آخرین نسخه Samsung Kies را از وب سایت سامسونگ دانلود کنید.

۱ دستگاه خود را با استفاده از کابل USB به رایانه وصل کنید.

Samsung Kies به طور خودکار در رایانه اجرا می شود. اگر Samsung Kies اجرا نشد، روی نماد Samsung Kies در کامپیوتر دو-کلیک کنید.

۲ فایل ها را بین دستگاه خود و رایانه انتقال دهید.

برای کسب اطلاعات بیشتر به راهنمای Samsung Kies مراجعه کنید.

اتصال با Windows Media Player

مطمئن شوید که برنامه Windows Media Player بر روی کامپیوتر شما نصب شده است.

- ۱ دستگاه خود را با استفاده از کابل USB به رایانه وصل کنید.
- ۲ برنامه Windows Media Player را باز کرده و فایل‌های موسیقی را همگام کنید.

اتصال به عنوان یک دستگاه رسانه

- ۱ دستگاه خود را با استفاده از کابل USB به رایانه وصل کنید.
- ۲ پانل اعلان‌ها را باز کنید، و سپس روی **به عنوان یک دستگاه ذخیره خارجی وصل شده** — **دستگاه رسانه (MTP)** ضربه بزنید.
- اگر رایانه از پروتکل انتقال رسانه (MTP) پشتیبانی نمی‌کند یا درایو مناسب نصب نشده است، روی **دوربین (PTP)** ضربه بزنید.
- ۳ فایل‌ها را بین دستگاه خود و رایانه انتقال دهید.

محافظت از دستگاه

با استفاده از ویژگی‌های امنیتی، از دسترسی و استفاده سایرین به اطلاعات شخصی ذخیره شده در دستگاه جلوگیری کنید. هر وقت بخواهید قفل دستگاه را باز کنید به کد بازکردن قفل احتیاج دارید.

تنظیم بازکردن قفل با چهره

- در صفحه برنامه‌های کاربردی، روی **تنظیمات** — **دستگاه من** — **صفحه قفل** — **قفل صفحه** — **بازگشایی چهره** ضربه بزنید.
- چهره خود را در قاب میزان کنید تا تصویر آن گرفته شود. سپس، یک PIN یا الگوی باز کردن پشتیبان برای باز کردن قفل صفحه در صورتی که بازکردن قفل چهره ناموفق بود، تنظیم کنید.

تنظیم بازکننده قفل تشخیص چهره و صدا

در صفحه برنامه های کاربردی، روی تنظیمات ← دستگاه من ← صفحه قفل ← قفل صفحه ← چهره و صدا ضربه بزنید.

چهره خود را در قاب میزان کنید تا تصویر آن گرفته شود و سپس یک دستور صوتی را تنظیم کنید. سپس، یک PIN یا الگوی باز کردن پشتیبان برای باز کردن قفل صفحه در صورتی که بازکردن قفل چهره و صدا ناموفق بود، تنظیم کنید.

تنظیم یک الگو

در صفحه برنامه های کاربردی، روی تنظیمات ← دستگاه من ← صفحه قفل ← قفل صفحه ← الگو ضربه بزنید.

با اتصال چهار نقطه یا بیشتر یک الگو رسم کنید و سپس دوباره آن را برای تایید رسم کنید. یک PIN پشتیبان مخصوص باز کردن قفل تنظیم کنید تا وقتی الگو را فراموش می کنید، قفل صفحه را باز نمایید.

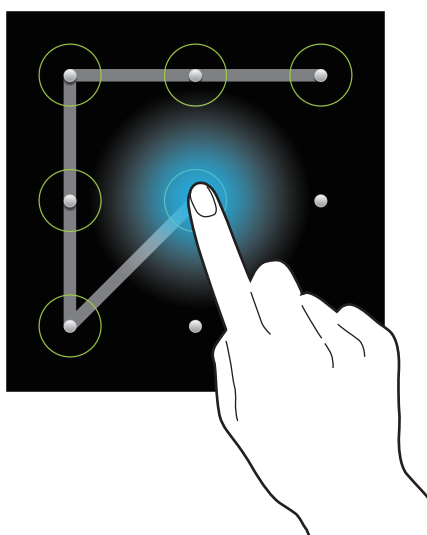

تنظیم یک PIN

در صفحه برنامه های کاربردی، روی تنظیمات ← دستگاه من ← صفحه قفل ← قفل صفحه ← پین ضربه بزنید. حداقل چهار رقم وارد کنید و سپس کلمه عبور را دوباره برای تایید وارد کنید.

تنظیم کلمه عبور

در صفحه برنامه های کاربردی، روی تنظیمات ← دستگاه من ← صفحه قفل ← قفل صفحه ← رمز ضربه بزنید. حداقل چهار نویسه شامل عدد و علائم وارد کنید و سپس کلمه عبور را دوباره برای تایید وارد کنید.

باز کردن قفل دستگاه

با فشار دادن دکمه روشن-خاموش یا دکمه صفحه اصلی صفحه را روشن کنید و سپس کد باز کردن را وارد کنید. اگر کد باز کردن قفل را فراموش کردید، دستگاه خود را برای بازنشانی نزد مرکز خدمات سامسونگ ببرید.



ارتقا دستگاه

دستگاه را می توان به آخرین نسخه نرم افزار ارتقا داد.

این برنامه کاربردی ممکن است بسته به ارائه دهنده سرویس یا منطقه شما، موجود نباشد.



ارتقا با Samsung Kies

Samsung Kies را اجرا کرده و دستگاه را به رایانه وصل کنید. Samsung Kies بطور خودکار دستگاه را شناسایی کرده و در صورت بودن، به روز رسانی های موجود را در پنجره گفتگو نشان می دهد. در پنجره گفتگو روی دکمه ارتقا کلیک کنید تا ارتقا شروع شود. برای جزییات نحوه ارتقا به راهنمای Samsung Kies مراجعه کنید.



- هنگام ارتقا دستگاه، رایانه را خاموش نکنید یا کابل USB را قطع نکنید.
- هنگام ارتقا دستگاه، دستگاه های رسانه دیگر را به رایانه وصل نکنید. انجام این کار ممکن است باعث تداخل فرآیند به روز رسانی شود.

ارتقا over the air

دستگاه می تواند مستقیما توسط خدمات over-the-air (FOTA) میان افزار ارتقا پیدا کند. در صفحه برنامه های کاربردی، روی تنظیمات ← بیشتر ← درباره دستگاه ← به روزآوری نرم افزار ← به روزرسانی ضربه بزنید.

ارتباطات

دستگاه

از این برنامه کاربردی برای برقراری یا پاسخگویی تماس استفاده کنید.
در صفحه برنامه ها روی **تلفن** ضربه بزنید.

برقراری تماس

برقراری تماس

از یکی از روشهای زیر استفاده کنید:

- **صفحه کلید:** با استفاده از صفحه کلید، شماره را وارد کنید، و سپس روی ضربه بزنید .
- **گزارشات:** از روی تاریخچه تماس های ورودی و خروجی و پیام ها، تماس بگیرید.
- **موارد دلخواه:** با استفاده از فهرست مخاطبین مورد علاقه، تماس بگیرید.
- **مخاطبین:** از فهرست مخاطبین تماس بگیرید.

شماره های شماره گیری سریع

برای شماره های شماره گیری سریع، روی عدد متناظر ضربه زده و نگه دارید.

حدس زدن شماره

هنگام ورود شماره روی صفحه کلید، حدس های خودکار روی صفحه ظاهر می شود. برای برقراری تماس یکی را انتخاب کنید.

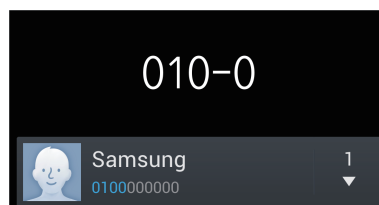

یافتن مخاطبین

نام، شماره تلفن یا آدرسی را وارد کنید تا مخاطب را از لیست مخاطبین پیدا کنید. به محض ورود نویسه، مخاطب حدس زده شده نشان داده می شود. یکی را برای برقراری تماس انتخاب کنید.



برقراری تماس بین المللی

روی 0 ضربه زده و نگه دارید تا علامت + ظاهر شود. کد کشور، کد شهر و شماره تلفن را وارد کرده و سپس روی  ضربه بزنید.

در حین تماس

اقدامات زیر در دسترس هستند:

-  : یک گزینه اکولایزر برای استفاده در حین تماس انتخاب کنید.
-  : ویژگی کاهش نویز را غیر فعال کنید که نویز پس زمینه را حذف می کند تا افراد دیگر صدای شما را واضحتر بشنوند.
-  : میزان صدا را افزایش دهید.
- **انتظار:** تماس را نگه می دارد. یا دکمه هدست را فشار داده و نگه دارید. روی **لغو انتظار** ضربه بزنید تا تماس نگه داری شده را بازیابی کنید، یا دکمه هدست را فشار داده و نگه دارید.
- **افزودن تماس:** تماس دوم را شماره گیری کنید.
- **صفحه کلید:** صفحه کلید را باز کنید.
- **پایان مکالمه:** تماس فعلی را خاتمه دهید.
- **بلندگو:** بلندگو را فعال کنید. هنگام استفاده از بلندگو، دستگاه را دور از گوش تان نگه دارید.
- **حالت سکوت:** میکروفون را خاموش کنید تا افراد نزدیک شما نتوانند صدای شما را بشنوند.
- **هدست:** اگر هدست بلوتوث به دستگاه وصل است، به آن وصل شوید.
- **جابه جایی:** بین دو تماس جابجا شوید.
- **ادغام:** وقتی به دو تماس وصل هستید، تماس چند-طرفه بگیرید. برای افزودن تعداد بیشتری مخاطب، این کار را تکرار کنید. این ویژگی تنها هنگام فعال بودن خدمات تماس چند-طرفه قابل دسترسی است.
-  ← **مخاطبین:** فهرست مخاطبین را باز کنید.
-  ← **یادداشت:** یک یادداشت ایجاد کنید.
-  ← **پیام:** یک پیام ارسال کنید.

-  ← انتقال: مخاطب اول را به مخاطب دوم وصل کنید. با این کار شما از مکالمه قطع می شوید.
-  ← مدیریت تماس کنفرانسی: با یکی از افراد در طی برقراری تماس چند-طرفه تماس خصوصی بگیرید یا یک فرد را از تماس چند-طرفه قطع کنید.

افزودن مخاطبین

برای افزودن شماره تلفن به فهرست مخاطبین از صفحه کلید، شماره را وارد کرده و روی افزودن به مخاطبین ضربه بزنید.

مشاهده سوابق تماس

روی گزارشات ضربه بزنید تا تاریخچه تماس های ورودی و خروجی را مشاهده کنید.
برای فیلتر کردن سوابق تماس، روی  ← نمایش با ضربه بزنید و یک گزینه را انتخاب کنید.

شماره های شماره گیری ثابت

دستگاه را می توان تنظیم کرد تا تماس های خروجی را محدود به شماره های با پیش شماره مشخص کرد. این پیش شماره ها در سیم کارت یا USIM کارت ذخیره می شوند.
روی  ← تنظیمات مکالمه ← تنظیمات دیگر ← شماره های تماس ثابت ← فعال کردن FDN ضربه بزنید و سپس PIN2 ارایه شده همراه سیم کارت یا USIM کارت را وارد کنید. روی لیست شماره تماس ثابت ضربه بزنید و شماره ها را وارد کنید.

محدودیت تماس



دستگاه را می توان تنظیم کرد تا از برقراری بعضی تماس ها جلوگیری کند. مثلاً، می توان تماس بین المللی را غیرفعال کرد.
روی  ← تنظیمات مکالمه ← تنظیمات دیگر ← محدودیت تماس ضربه بزنید و یک نوع تماس انتخاب کنید، یک گزینه محدودیت تماس انتخاب کنید و سپس کلمه عبور را وارد کنید.

دریافت تماس ها

پاسخگویی به تماس

وقتی با شما تماس گرفته می شود،  را به بیرون دایره بزرگ بکشید یا دکمه هدست را فشار دهید.
اگر خدمات تماس در انتظار فعال باشد، می توان تماس دیگری گرفت. وقتی تماس دوم جواب داده شد، تماس اول در انتظار نگه داشته می شود.

رد کردن یک تماس

وقتی با شما تماس گرفته می شود،  را به بیرون دایره بزرگ بکشید یا دکمه هدست را فشار داده و نگه دارید. برای ارسال پیام بعد از رد کردن تماس، نوار پیام رد را به سمت بالا بکشید. برای ایجاد پیام رد تماس، روی  **تنظیمات مکالمه** ← **تنظیم پیام های رد تماس** ضربه بزنید.

بطور خودکار تماس شماره های ناخواسته را رد می کند

روی  **تنظیمات مکالمه** ← **رد کردن تماس** ← **حالت رد کردن خودکار** ← **شماره های رد کردن خودکار**، ضربه بزنید و سپس روی لیست رد شده خودکار ضربه بزنید. روی ایجاد ضربه بزنید، یک شماره وارد کنید، یک طبقه بندی به آن نسبت دهید، و سپس روی ذخیره ضربه بزنید.

تماس های بی پاسخ

اگر تماسی از دست رفت،  در نوار وضعیت ظاهر می شود. پائل اعلان ها را باز کنید تا فهرست تماس های از دست رفته را مشاهده کنید.

تماس در انتظار

تماس در انتظار سرویسی است که توسط ارائه دهنده سرویس ارائه می شود. کاربر می تواند از این سرویس برای معلق نگه داشتن تماس فعلی و تعویض به پیام ورودی استفاده کند. این سرویس برای تماس های تصویری در دسترس نیست.

برای استفاده از این سرویس، روی  **تنظیمات مکالمه** ← **تنظیمات دیگر** ← **تماس در انتظار** ضربه بزنید.

انتقال تماس

می توان دستگاه را تنظیم کرد تا تماسهای دریافتی به شماره خاصی انتقال داده شوند.

روی  **تنظیمات مکالمه** ← **تنظیمات دیگر** ← **هدایت تماس** ضربه بزنید و سپس نوع تماس و شرایط را انتخاب کنید. یک شماره وارد کرده و روی **فعال** سازی ضربه بزنید.

اتمام یک تماس

روی **پایان مکالمه** ضربه بزنید تا تماس را پایان دهید. یا دکمه هدست را فشار دهید.

تماسهای تصویری

برقراری تماس تصویری

شماره را وارد کنید یا یک مخاطب را از فهرست مخاطبین انتخاب کرده و سپس روی  ضربه بزنید تا تماس تصویری بگیرید.

در طی تماس تصویری

اقدامات زیر در دسترس هستند:

- **تعویض دوربین:** تغییر میان دوربین های جلو و عقب.
 - **حالت سکوت:** میکروفون را خاموش کنید تا افراد نزدیک شما نتوانند صدای شما را بشنوند.
 - **خاتمه تماس:** تماس فعلی را خاتمه دهید.
 - **مرا مخفی کن:** تصویر خود را از سایر افراد شرکت کننده مخفی کنید.
 - **تصویر خروجی:** تصویری را برای نمایش به طرف دیگر انتخاب کنید.
 - **صفحه کلید:** صفحه کلید را باز کنید.
 - **تعویض به هدست:** اگر هدست بلوتوث به دستگاه وصل است، به آن تعویض شوید.
 - **بلندگو خاموش:** ویژگی بلندگو را غیرفعال کنید.
 - **احساسات متحرک:** نمادهای احساسی را به تصویر خود اعمال کنید.
 - **نمای زمینه:** نمادهای تزئینی به تصویر خود اعمال کنید.
 - **فعال سازی نمای کارتونی:** حالت نما را به نمای کارتونی تغییر دهید.
 - **دوربین دوتایی:** از دوربین های جلو و عقب طوری استفاده کنید که طرف مقابل بتواند شما و محیط اطراف شما را ببیند.
- تماس تصویری در حالت دوربین دوتایی برای حداکثر ۳ دقیقه ارائه می شود. بعد از ۳ دقیقه دستگاه برای عملکرد مطلوب دوربین پشت خاموش خواهد شد.



برای دسترسی به گزینه های زیر، روی تصویر طرف دیگر ضربه زده و نگه دارید:

- **ضبط عکس:** تصویر فرد مقابل را ضبط کنید.
- **ضبط فیلم:** از تصاویر فرد مقابل، فیلم بگیرید.



ضبط مکالمه بدون اجازه در بسیاری از کشورها غیرقانونی است.

برای دسترسی به گزینه های زیر، روی تصویر خود ضربه زده و نگه دارید:

- **تعویض دوربین:** بین دوربین عقب و دوربین جلو جابجا شوید.
- **تصویر خروجی:** تصویری را برای نمایش به طرف دیگر انتخاب کنید.

جابجایی تصاویر

تصویر یکی از افراد مقابل را روی تصویر فرد دیگر بکشید تا تصاویر آنها جابجا شود.

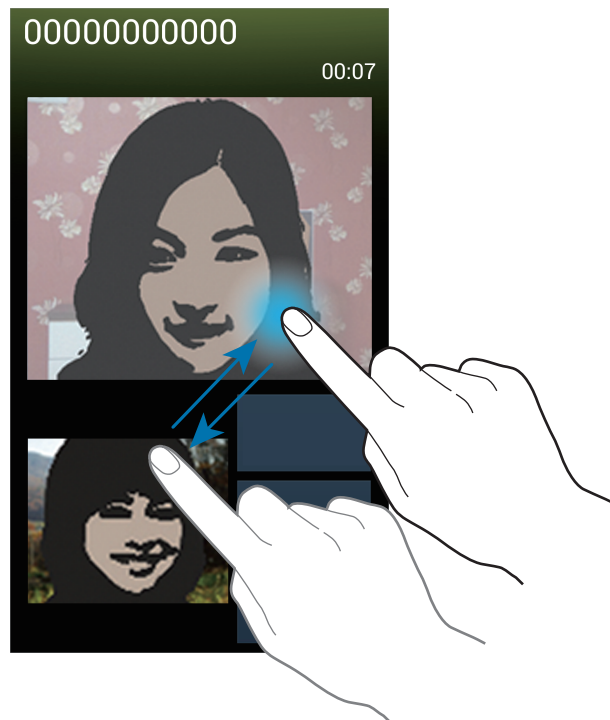



مخاطبین

از این برنامه کاربردی برای مدیریت مخاطبین، شامل شماره تلفن ها، آدرس های ایمیل و غیره استفاده کنید. در صفحه برنامه ها روی **مخاطبین** ضربه بزنید.

مدیریت مخاطبین

ایجاد یک مخاطب

روی  ضربه زده و اطلاعات مخاطب را وارد کنید.

-  : یک تصویر اضافه کنید.
-  /  : یک فیلد اطلاعاتی مخاطب را اضافه کرده یا حذف کنید.

ویرایش مخاطب

یک مخاطب را انتخاب کنید و سپس روی  ضربه بزنید.

حذف مخاطب

روی  ← حذف ضربه بزنید.

تنظیم شماره برای شماره گیری سریع





روی  ← تنظیمات شماره گیری سریع ضربه بزنید، شماره برای شماره گیری سریع را انتخاب کنید و سپس یک مخاطب برای آن انتخاب کنید. برای حذف یک شماره از شماره گیری سریع، روی آن ضربه زده و نگه دارید و سپس روی حذف ضربه بزنید.

جستجوی مخاطبین

از یکی از روشهای جستجوی زیر استفاده کنید:

- به بالا یا پایین لیست مخاطبین بروید.
- از ایندکس در سمت راست فهرست مخاطبین استفاده کنید تا با کشیدن انگشت روی آن، سریع بگردید.
- روی فیلد جستجو در بالای فهرست مخاطبین ضربه بزنید و شرایط جستجو را وارد کنید.

به محض انتخاب یک مخاطب، یکی از اقدامات زیر را انجام دهید:

-  : به فهرست مخاطبین مورد علاقه اضافه کنید.
-  /  : یک تماس صوتی یا تماس تصویری بگیرید.
-  : یک پیام بنویسید.
-  : یک ایمیل بنویسید.

نمایش مخاطبین

دستگاه به صورت پیش فرض همه مخاطبین ذخیره شده در دستگاه، سیم کارت یا USIM کارت یا سایر حساب ها را نشان می دهد.



روی  ← مخاطبین جهت نمایش ضربه بزنید و سپس محلی را ذخیره مخاطبین انتخاب کنید.

انتقال مخاطبین

انتقال مخاطبین به Google

روی  ← ادغام کردن حسابها ← ادغام با حساب Google ضربه بزنید.
مخاطبین انتقال داده شده به Google با  در فهرست مخاطبین ظاهر می شوند.

انتقال مخاطبین به Samsung

روی  ← ادغام کردن حسابها ← ادغام با Samsung account ضربه بزنید.
مخاطبین انتقال داده شده به Samsung با  در فهرست مخاطبین ظاهر می شوند.

وارد کردن و صادر کردن مخاطبین

وارد کردن مخاطبین

روی  ← ورود/صدور ← وارد کردن از سیم کارت ضربه بزنید، وارد کردن از کارت SD یا وارد کردن از حافظه USB ضربه بزنید.

صادر کردن مخاطبین

روی  ← ورود/صدور ← صادر کردن به سیم کارت ضربه بزنید، صادر کردن به کارت SD یا صادر کردن به حافظه USB ضربه بزنید.

اشتراک گذاری مخاطبین

روی  ← ورود/صدور ← اشتراک کارت نام از طریق ضربه بزنید، مخاطبین را انتخاب کرده و روی انجام شد ضربه بزنید و سپس یک روش اشتراک گذاری را انتخاب کنید.

مخاطبین مورد علاقه

روی  ضربه بزنید و سپس یکی از اقدامات زیر را انجام دهید:

- جستجو: مخاطبین را جستجو کنید.
- افزودن به موارد دلخواه: مخاطبین را به موارد دلخواه اضافه کنید.
- حذف از موارد دلخواه: مخاطبین را از فهرست علاقه مندی ها حذف کنید.
- نمای شبکه ای / نمای لیست: مخاطبین را بصورت شبکه ای یا لیست مشاهده کنید.
- راهنما: به اطلاعات راهنما درباره استفاده از مخاطبین دسترسی پیدا کنید.

گروه های مخاطب

اضافه کردن مخاطبین به گروه ها

یک گروه را انتخاب کنید و سپس روی  ضربه بزنید. مخاطبین را برای اضافه شدن انتخاب کنید و سپس روی **انجام شد** ضربه بزنید.

مدیریت گروه ها

روی  ضربه بزنید و سپس یکی از اقدامات زیر را انجام دهید:

- **ایجاد:** گروه جدیدی بسازید.
- **جستجو:** مخاطبین را جستجو کنید.
- **تعویض جا:** روی  در کنار نام گروه ضربه زده و نگه دارید، آن را به بالا یا پایین به موقعیت دیگری بکشید و سپس روی **انجام شد** ضربه بزنید.
- **حذف گروه ها:** گروه های اضافه شده توسط کاربر را انتخاب کنید و سپس روی **حذف** ضربه بزنید. گروه های پیش فرض را نمی توان حذف کرد.
- **راهنما:** به اطلاعات راهنما درباره استفاده از مخاطبین دسترسی پیدا کنید.

ارسال پیام یا ایمیل به اعضای گروه

گروه را انتخاب کنید و روی  ← **ارسال پیام یا ارسال ایمیل** ضربه بزنید، اعضا را انتخاب کنید و سپس روی **انجام شد** ضربه بزنید.

کارت تجاری

یک کارت تجاری بسازید و به دیگران ارسال کنید.

روی **تنظیم نمایه** ضربه بزنید، جزییات مانند شماره تلفن، آدرس ایمیل و آدرس پستی را وارد کرده و سپس روی **ذخیره** ضربه بزنید. اگر اطلاعات کاربر هنگام راه اندازی دستگاه ذخیره شده باشد، یک کارت تجاری از **من** انتخاب کنید و سپس روی  ضربه بزنید تا ویرایش کنید.

روی  ← **اشتراک کارت نام از طریق** ضربه بزنید و سپس یک روش اشتراک گذاری انتخاب کنید.

پیام رسانی

از این برنامه کاربردی برای ارسال پیام های متنی (SMS) یا پیام های چند رسانه ای (MMS) استفاده کنید. در صفحه برنامه ها روی پیام رسانی ضربه بزنید.

وقتی خارج از ناحیه اصلی خدمات خود هستید، ممکن است ارسال یا دریافت پیام برای تان هزینه اضافه ای داشته باشد. برای جزییات با ارائه دهنده سرویس خود تماس بگیرید.



ارسال پیام

روی ضربه بزنید، گیرنده اضافه کنید، یک پیام وارد کنید و سپس روی ضربه بزنید.

از یکی از روشهای زیر برای افزودن گیرندگان استفاده کنید:

- یک شماره تلفن وارد کنید.
- روی ضربه بزنید، مخاطبین را انتخاب کنید و سپس روی **انجام شد** ضربه بزنید.

برای ساخت پیام چند رسانه ای از یکی از روش های زیر استفاده کنید:

- روی ضربه بزنید و تصاویر، فیلم ها، مخاطبین، یادداشت ها، رویدادها و غیره را ضمیمه کنید.
- روی ← افزودن عنوان ضربه بزنید تا موضوع وارد کنید.

ارسال پیام های زمان بندی شده

هنگام نوشتن پیام، روی ← پیام برنامه ریزی شده ضربه بزنید. ساعت و تاریخ تنظیم کنید و سپس روی **تایید** ضربه بزنید. دستگاه در ساعت و تاریخ مشخص شده، پیام را ارسال خواهد کرد.

- اگر در زمان برنامه ریزی شده، دستگاه خاموش باشد، به شبکه وصل نباشد یا شبکه پایدار نباشد، پیام ارسال نخواهد شد.



- این ویژگی بر اساس ساعت و تاریخ تنظیم شده بر روی دستگاه کار می کند. اگر بین چندین منطقه زمانی جابجا شوید و شبکه اطلاعات زمان را به روز نکند، ممکن است ساعت و تاریخ نادرست باشد.

ترجمه و ارسال پیام ها

برای استفاده از ویژگی ترجمه هنگام ایجاد یک پیام، روی ← ترجمه، ضربه بزنید و کلید ترجمه را به سمت راست بکشید، یک جفت زبان تنظیم کنید و سپس روی **تایید** ضربه بزنید.

روی A21 ضربه بزنید تا پیام ترجمه شود و سپس روی **انجام شد** ضربه بزنید. پیام ترجمه شده جایگزین پیام به زبان اصلی می شود.

مشاهده پیام های ورودی

پیام های ورودی بر اساس مخاطبین در گروه های پیام ها دسته بندی می شوند. یک مخاطب را انتخاب کنید تا پیام های آن فرد را مشاهده کنید.

گوش دادن به پیام صوتی

از صفحه کلید، **1** را ضربه زده و نگه دارید، و سپس از دستورالعمل ارائه دهنده سرویس پیروی کنید.

ایمیل

از این برنامه کاربردی برای ارسال یا مشاهده پیام های ایمیل استفاده کنید. در صفحه برنامه ها روی **ایمیل** ضربه بزنید.

تنظیم اشتراک های ایمیل

برای اولین بار که **ایمیل** را باز می کنید، یک اشتراک ایمیل راه اندازی کنید.

نشانی و کلمه عبور ایمیل خود را وارد کنید. روی **بعدی** ضربه بزنید تا ایمیل شخصی مانند Google Mail تنظیم کنید یا روی **تنظیم دستی** ضربه بزنید تا اشتراک ایمیل شرکتی را تنظیم کنید. پس از آن از دستورالعمل روی صفحه پیروی کنید تا تنظیم را تکمیل کنید.

برای راه اندازی اشتراک ایمیل دیگری، روی  **تنظیمات** ← **افزودن حساب** ضربه بزنید.

ارسال پیام

روی اشتراک ایمیلی که می خواهید استفاده کنید ضربه بزنید و سپس روی  در پایین صفحه ضربه بزنید.

گیرندگان، موضوع و پیام را وارد کنید و سپس روی  ضربه بزنید.

روی  ضربه بزنید تا از فهرست مخاطبین، گیرنده اضافه کنید.

روی  ضربه بزنید تا تصاویر، فیلم ها، مخاطبین، یادداشت ها، رویداد و غیره ضمیمه کنید.

روی  ضربه بزنید تا تصاویر، رویدادها، مخاطبین، اطلاعات مکان و غیره را به پیام اضافه کنید.

ارسال پیام های زمان بندی شده

هنگام نوشتن پیام، روی  ← ارسال برنامه زمان بندی ضربه بزنید. ارسال برنامه زمان بندی را علامت بزنید، ساعت و تاریخ تنظیم کنید و سپس روی انجام ضربه بزنید. دستگاه در ساعت و تاریخ مشخص شده، پیام را ارسال خواهد کرد.



- اگر در زمان برنامه ریزی شده، دستگاه خاموش باشد، به شبکه وصل نباشد یا شبکه پایدار نباشد، پیام ارسال نخواهد شد.
- این ویژگی بر اساس ساعت و تاریخ تنظیم شده بر روی دستگاه کار می کند. اگر بین چندین منطقه زمانی جابجا شوید و شبکه اطلاعات زمان را به روز نکند، ممکن است ساعت و تاریخ نادرست باشد.

خواندن پیام

یک اشتراک ایمیل برای استفاده انتخاب کنید تا پیام های تازه را دریافت کنید. برای دریافت دستی پیام های تازه، روی  ضربه بزنید.

روی پیام ضربه بزنید تا بخوانید.



روی زبانه پیوست ضربه بزنید تا پیوست ها باز شوند، سپس روی ذخیره در کنار پیوست ضربه بزنید تا ذخیره شود.



Google Mail

از این برنامه کاربردی برای دسترسی سریع و مستقیم به خدمات Google Mail استفاده کنید.
در صفحه برنامه ها روی **Gmail** ضربه بزنید.

- این برنامه کاربردی ممکن است بسته به ارائه دهنده سرویس یا منطقه شما، موجود نباشد.
- این برنامه کاربردی بسته به ارائه دهنده خدمات شما، ممکن است نام متفاوتی داشته باشد.



ارسال پیام

در هر یک از صندوق های پستی، روی  ضربه بزنید، گیرندگان، موضوع و پیام را وارد کنید، و سپس روی  ضربه بزنید.

روی  ← پیوست کردن تصویر ضربه بزنید تا تصویر ضمیمه کنید.

روی  ← پیوست کردن ویدیو ضربه بزنید تا فیلم ها را ضمیمه کنید.

روی  ← افزودن گیرنده کپی/گیرنده کپی مخفی ضربه بزنید تا گیرندگان بیشتری اضافه کنید.

روی  ← ذخیره پیش نویس ضربه بزنید تا پیام را برای ارسال در بعدتر ذخیره کنید.

روی  ← صرف نظر ضربه بزنید تا از نو شروع کنید.

خواندن پیام

پیام را به عنوان یادآور علامت بزنید. به این پیام پاسخ دهید.

این آدرس ایمیل را به فهرست مخاطبین اضافه کنید.

به همه گیرندگان پاسخ دهید یا این پیام را برای دیگران ارسال کنید.

پیش نمایش ضمیمه.

این پیام را برای طولانی مدت نگه دارید.



پیام را به عنوان خوانده علامت بزنید.

این پیام را حذف کنید.

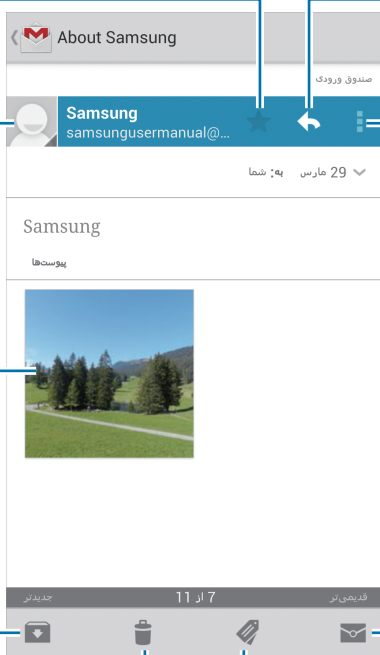
برچسب به پیام اضافه کنید.



برچسب ها

Google Mail از پوشه های واقعی استفاده نمی کند بلکه در عوض از برچسب ها استفاده می کند. وقتی Google Mail اجرا شد، پیام هایی که برچسب صندوق و دودی داشته باشند را نشان می دهد. روی  ضربه بزنید تا پیام هایی با برچسب های دیگر را مشاهده کنید. برای افزودن برچسب به یک پیام، پیام را انتخاب کنید، روی  ضربه بزنید و سپس برچسب مورد نظر برای تخصیص را انتخاب کنید.

Talk

از این برنامه کاربردی برای گپ زدن با دیگران از طریق Google Talk استفاده کنید. در صفحه برنامه ها روی **Talk** ضربه بزنید.

این برنامه کاربردی ممکن است بسته به ارائه دهنده سرویس یا منطقه شما، موجود نباشد.





نمایه عمومی

روی شناسه اشتراک در بالای صفحه فهرست دوستان ضربه بزنید تا وضعیت قابل مشاهده بودن، تصویر یا پیام وضعیت را تغییر دهید.

افزودن دوستان

روی  ضربه بزنید، آدرس ایمیل یک دوست را وارد کنید تا اضافه شود و سپس روی **انجام شد** ضربه بزنید.

گپ زدن با دوستان

دوستان را از فهرست دوستان انتخاب کنید، یک پیام در فیلد پایین صفحه وارد کنید و سپس روی  ضربه بزنید. برای افزودن دوستان به گپ  ← **افزودن به گپ** ضربه بزنید. برای پایان دادن به گپ، روی  ← **پایان گپ** ضربه بزنید.

تعویض بین گپ ها

به چپ یا راست بروید.

حذف کردن تاریخچه گپ

گپ ها بطور خودکار ذخیره می شوند. برای پاک کردن تاریخچه گپ، روی  ← پاک کردن همه گپ ها ضربه بزنید.

Google+

از این برنامه کاربردی برای در تماس ماندن با افراد از طریق سرویس شبکه اجتماعی Google استفاده کنید. در صفحه برنامه ها روی **Google+** ضربه بزنید.



این برنامه کاربردی ممکن است بسته به ارائه دهنده سرویس یا منطقه شما، موجود نباشد.

برای تغییر طبقه بندی، روی **تمام حلقه ها** ضربه بزنید، به بالا یا پایین بروید تا نوشته های اعضای حلقه تان را مشاهده کنید.

روی  ضربه بزنید تا از سایر ویژگی های سایت های شبکه اجتماعی استفاده کنید.

مسنجر

از این برنامه کاربردی برای گپ زدن با دیگران از طریق سرویس پیام رسانی فوری Google+ استفاده کنید. در صفحه برنامه ها روی **مسنجر** ضربه بزنید.



این برنامه کاربردی ممکن است بسته به ارائه دهنده سرویس یا منطقه شما، موجود نباشد.

دوستان را از فهرست دوستان انتخاب کنید، یک پیام در فیلد پایین صفحه وارد کنید و سپس روی ➤ ضربه بزنید.

ChatON

از این برنامه برای گپ زدن با هر دستگاهی استفاده کنید. برای استفاده از این برنامه، باید به Samsung account خود وارد شوید.

در صفحه برنامه ها روی **ChatON** ضربه بزنید.



این برنامه کاربردی ممکن است بسته به ارائه دهنده سرویس یا منطقه شما، موجود نباشد.

فهرست دوستان را با وارد کردن شماره تلفن یا آدرس ایمیل اشتراک سامسونگ یا انتخاب دوستان از لیست پیشنهادی ایجاد کنید. روش دیگر اینکه، روی **همگام سازی مخاطب** ضربه بزنید تا بطور دستی مخاطبان را از دستگاه همگام سازی کنید.

روی **چت ها** ← شروع چت ضربه بزنید و یک دوست را برای گپ زدن انتخاب کنید.

برای جابجایی بین چت صوتی یا تصویری، روی **≡** ← **ChatON voice** یا **ChatON video** ضربه بزنید.

چت تصویری در حالت دوربین دوتایی برای حداکثر ۳ دقیقه ارائه می شود. بعد از ۳ دقیقه دستگاه برای عملکرد مطلوب دوربین پشت خاموش خواهد شد.



وب و شبکه



اینترنت

از این برنامه کاربردی برای مرور اینترنت استفاده کنید.
در صفحه برنامه ها روی **اینترنت** ضربه بزنید.

مشاهده صفحات وب

روی فیلد آدرس ضربه بزنید و نشانی اینترنتی را وارد کرده و سپس روی **برو** ضربه بزنید.
حین مشاهده یک صفحه وب روی  ضربه بزنید تا صفحه وب کنونی را به اشتراک بگذارید، ذخیره کنید یا چاپ نمایید.
برای تغییر دادن موتور جستجو، روی قسمت آدرس و سپس روی نماد موتور جستجو در کنار آدرس وب ضربه بزنید.



باز کردن صفحه جدید

روی  ← **پنجره جدید** ضربه بزنید.
برای رفتن به صفحه وب دیگری، روی  ضربه بزنید، به بالا یا پایین بروید و روی صفحه ضربه بزنید تا آن را انتخاب کنید.

نشانه ها

برای نشانه گذاری صفحه وب فعلی، روی  ← **افزودن نشانه** ضربه بزنید.
برای باز کردن صفحه وب نشانه گذاری شده، روی  ضربه بزنید و سپس یکی را انتخاب کنید.

تاریخچه

روی  ← **تاریخچه** ضربه بزنید تا یک صفحه وب را از فهرست صفحات وب تازه مشاهده شده انتخاب کنید.
برای پاک کردن تاریخچه، روی  ← **پاک کردن تاریخچه** ضربه بزنید.

پیوندها

روی یک پیوند در صفحه وب، ضربه زده و نگه دارید تا آن را در صفحه جدید باز کرده، ذخیره کرده یا کپی کنید.
برای مشاهده پیوندهای ثبت شده، از **دانلودها** استفاده کنید. (صفحه ۱۱۳)

اشتراک گذاری صفحات وب

برای اشتراک گذاری آدرس صفحه وب با دیگران، روی  ← **اشتراک** از طریق ضربه بزنید.
برای اشتراک گذاری بخشی از یک صفحه وب، روی متن دلخواه ضربه زده و نگه دارید و سپس روی **اشتراک** ضربه بزنید.

Chrome

از این برنامه برای جستجوی اطلاعات و مرور صفحات وب استفاده کنید.
در صفحه برنامه ها روی **Chrome** ضربه بزنید.



این برنامه کاربردی ممکن است بسته به ارائه دهنده سرویس یا منطقه شما، موجود نباشد.



مشاهده صفحات وب

روی فیلد نشانی ضربه زده و سپس یک نشانی اینترنتی یا معیار جستجو وارد کنید.

باز کردن صفحه جدید

روی  ← **برگه جدید** ضربه بزنید.
برای رفتن به یک صفحه وب دیگر، روی  ← یک صفحه وب ضربه بزنید.

جستجوی وب از طریق صدا

روی فیلد آدرس ضربه بزنید، روی  ضربه بزنید، یک کلید واژه را بگویید و یکی از کلیدواژه های پیشنهادی نمایش داده شده را انتخاب کنید.

همگام سازی با سایر دستگاهها

پنجره های باز و نشانه گذاری ها را همگام سازی کنید تا از آنها وقتی با همان اشتراک Google وارد شده اید، در Chrome بر روی دستگاه دیگر استفاده کنید.

برای مشاهده پنجره های باز یا سایر دستگاه ها، روی  ← **دستگاه های دیگر** ضربه بزنید. یک صفحه وب را برای باز کردن انتخاب کنید.

برای مشاهده نشانه گذاری ها، روی  ضربه بزنید.

بلوتوث

بلوتوث اتصال بی سیم مستقیمی بین دو دستگاه در فاصله کوتاهی برقرار می کند. از بلوتوث برای تبادل فایل های داده یا رسانه با سایر دستگاه ها استفاده کنید.



- سامسونگ در قبال از دست رفتن، رهگیری، یا سوء استفاده از داده های ارسالی یا دریافتی به وسیله ویژگی بلوتوث، هیچ گونه مسئولیتی نمی پذیرد.
- همیشه مطمئن شوید که با دستگاه های قابل اطمینان و کاملاً ایمن، داده ها را به اشتراک می گذارید و دریافت می کنید. اگر موانعی بین دستگاه ها وجود داشته باشد، ممکن است فاصله عملیاتی ویژگی کاهش یابد.
- برخی از دستگاه ها، مخصوصاً آنهایی که به وسیله Bluetooth SIG آزمایش یا تأیید نشده اند، ممکن است با دستگاه شما سازگار نباشند.
- از قابلیت بلوتوث برای مقاصد غیر قانونی استفاده نکنید (به عنوان مثال، دزدیدن کپی فایلها یا ورود غیر قانونی برای مقاصد تجاری).
- سامسونگ مسئول عواقب ناشی از استفاده غیر قانونی از قابلیت بلوتوث نیست.

برای فعال کردن بلوتوث، در صفحه برنامه های کاربردی، روی **تنظیمات** ← **اتصالات** ← **بلوتوث** ضربه بزنید و سپس **کلید بلوتوث** را به سمت راست بکشید.

جفت کردن با سایر دستگاههای بلوتوث

در صفحه برنامه های کاربردی، روی **تنظیمات** ← **اتصالات** ← **بلوتوث** ← **اسکن ضربه بزنید تا دستگاه های شناسایی شده فهرست شوند**. دستگاهی که می خواهید با آن جفت شوید را انتخاب کنید و سپس کلید عبور تولید شده خودکار را روی هر دو دستگاه بپذیرید تا اتصال تایید شود.

ارسال و دریافت داده

بسیاری از برنامه ها از انتقال داده از طریق بلوتوث پشتیبانی می کنند. یک نمونه **گالری** است. **گالری** را باز کنید، یک تصویر را انتخاب کنید، روی  ← **بلوتوث** ضربه بزنید و سپس یکی از دستگاه های بلوتوث را انتخاب کنید. پس از آن، درخواست مجوز بلوتوث را بر روی دستگاه دیگر بپذیرید تا تصویر را دریافت کنید. فایل انتقال یافته در پوشه **Bluetooth** ذخیره می شود. اگر اطلاعات مخاطب دریافت شود، بطور خودکار به فهرست مخاطبین افزوده می شود.

Screen Mirroring

از این ویژگی برای اتصال دستگاه تان به صفحه نمایش بزرگ با قفل سخت افزاری AllShare Cast یا HomeSync استفاده کنید و سپس محتویات مورد نظرتان را به اشتراک بگذارید. همچنین می توانید از این ویژگی در دستگاه های دیگر که از قابلیت Wi-Fi Miracast پشتیبانی می کنید، استفاده کنید.



- این برنامه کاربردی ممکن است بسته به ارائه دهنده سرویس یا منطقه شما، موجود نباشد.
- دستگاه های دارای Miracast که از محافظ محتوای دیجیتالی پهنای باند وسیع (HDCP) پشتیبانی نمی کنند، ممکن است با این ویژگی سازگار نباشند.
- در هنگام پخش، بسته به اتصال شبکه، ممکن است برخی از فایل ها بافر شوند.
- برای ذخیره انرژی، در صورت عدم استفاده از این ویژگی آن را غیرفعال کنید.
- اگر یک فرکانس Wi-Fi تعیین کنید، قفل سخت افزاری AllShare Cast یا HomeSync ممکن است پیدا یا متصل نشود.
- اگر فیلم ها یا بازی هایی را در تلویزیون پخش می کنید، برای دستیابی به بهترین نتیجه، یک حالت مناسب تلویزیون انتخاب کنید.

در صفحه برنامه های کاربردی، روی **تنظیمات** ← **اتصالات** ← **Screen Mirroring** ضربه بزنید و سپس کلید **Screen Mirroring** را به سمت راست بکشید. یک دستگاه را انتخاب کنید، یک فایل را باز یا پخش کنید و سپس با کلیدهای روی دستگاه نمایش را کنترل کنید. برای اتصال به دستگاه با استفاده از PIN، روی نام دستگاه ضربه زده و نگه دارید تا PIN وارد شود.

Samsung Link

از این برنامه برای پخش محتویات ذخیره شده در دستگاه های متعدد از روی اینترنت، استفاده کنید. می توانید هر فایلی را از روی هر دستگاهی پخش کرده یا به هر دستگاه یا سرویس ذخیره سازی وب ارسال کنید. برای استفاده از این برنامه، باید وارد اشتراک سامسونگ خود شده و دو یا چند دستگاه را ثبت کنید. روش های ثبت ممکن است بسته به نوع دستگاه متفاوت باشند. برای دریافت جزییات بیشتر، روی  ← **سؤال های متداول** ضربه بزنید.

در صفحه برنامه های کاربردی، روی **Samsung Link** ضربه بزنید.



این برنامه کاربردی ممکن است بسته به ارائه دهنده سرویس یا منطقه شما، موجود نباشد.

هنگام اجرای این برنامه، محتویات اخیر از همه دستگاه های ثبت شده، نمایان می شود. می توانید آنها را مرور کرده و پخش کنید. برای اشتراک گذاری فایل ها، به **محل ذخیره & دستگاه ها** رفته و یک گزینه را انتخاب نمایید.

ارسال فایلها

فایل ها را به سایر دستگاه ها ارسال کنید یا آنها را در سرویس ذخیره سازی در وب بارگذاری نمایید.
یک دستگاه را انتخاب کرده و روی  ضربه بزنید، فایل ها را انتخاب کنید و سپس روی **انجام شد** ضربه بزنید.

اشتراک گذاری فایلها

یک دستگاه یا محل ذخیره وب را انتخاب کنید، روی  ضربه بزنید، فایل ها را انتخاب نمایید، روی **انجام شد** ضربه بزنید و سپس یک روش اشتراک گذاری را انتخاب نمایید.

پخش فایل ها از روی یک دستگاه دور

یک دستگاه یا محل ذخیره وب را انتخاب کنید، روی  ضربه بزنید، یک فایل و سپس یک دستگاه را انتخاب کنید.

- بسته به دستگاه های متصل به عنوان پخش کننده رسانه، فرمت های فایل مورد پشتیبانی ممکن است متفاوت باشند.



- هنگام پخش، بسته به اتصال شبکه، ممکن است برخی از فایل ها بافر شوند.

استفاده از قابلیت نمایش گروهی

صفحات را با چند دستگاه به اشتراک بگذارید. یک دسته بندی رسانه را انتخاب کرده و روی  ضربه بزنید. فایل ها را انتخاب کنید، روی **انجام شد** و سپس روی **Group Play** ضربه بزنید. یک جلسه نمایش گروهی ایجاد می شود و فایل ها با سایر دستگاه های داخل جلسه اشتراک گذاری می شوند.

مدیریت محتوا بر روی یک سرویس ذخیره سازی اینترنتی

یک سرویس ذخیره سازی وب انتخاب کنید و سپس فایلها را مشاهده و مدیریت کنید.

برای دانلود فایل ها از سرویس ذخیره سازی وب، روی  ضربه زده و فایل ها را انتخاب نماید و سپس روی **انجام شد** ضربه بزنید.

برای ثبت سرویس ذخیره سازی در وب در دستگاه، روی  **تنظیمات** ← **محل ذخیره ثبت شده** ←  ضربه بزنید و سپس یک سرویس ذخیره سازی وب را انتخاب نمایید.

Group Play

از این برنامه برای اشتراک گذاری صفحه ها با چندین دستگاه استفاده کنید. به یک جلسه نمایش گروهی ملحق شوید یا آن را بسازید، سپس تصاویر، اسناد یا موسیقی را به اشتراک بگذارید. در صفحه برنامه ها روی **Group Play** ضربه بزنید.

- این برنامه کاربردی ممکن است بسته به ارائه دهنده سرویس یا منطقه شما، موجود نباشد.
- هنگام استفاده از این برنامه، نمی توانید از اینترنت استفاده کنید.





ایجاد یک گروه برای نمایش گروهی

روی ایجاد گروه ضربه بزنید و سپس از ویژگی های زیر استفاده نمایید:

- **اشتراک موسیقی:** فایل های موسیقی مورد نظر برای اشتراک گذاری را انتخاب کنید. دو یا چند دستگاه را می توانید به هم متصل کنید و از آنها برای دستیابی به یک جلوه صوتی استفاده نمایید.
- **اشتراک تصویر:** عکس های مورد نظر برای اشتراک گذاری را انتخاب نمایید.
- **اشتراک سند:** سند های مورد نظر برای اشتراک گذاری را انتخاب نمایید.
- **انجام بازی:** با دوستان خود به صورت آنلاین بازی کنید.

روی  ضربه بزنید و یک یادداشت بنویسید یا روی صفحه رسم کنید. همه شرکت کنندگان جلسه می توانند ساخته شما را مشاهده کنند.

روی  ضربه بزنید تا همه تصاویر اشتراک گذاشته شده را در طرح بندی عکس در عکس مشاهده کنید.

روی  ضربه بزنید تا تصاویر یا اسناد بیشتری را انتخاب کنید.

روی  ضربه بزنید تا شرکت کنندگان گروه را مشاهده کنید.

پیوستن به نمایش گروهی

- روی **پیوستن به گروه** ضربه بزنید و سپس یک جلسه نمایش گروهی برای پیوستن را انتخاب نمایید. یک دسته بندی رسانه را انتخاب کنید تا محتوای در حال اشتراک گذاری در دستگاه نمایان شود.
- ویژگی NFC را فعال کنید، و پشت دستگاه را با پشت دستگاه دیگر که جلسه را باز کرده است، لمس کنید.

NFC

دستگاه شما می تواند تگ های ارتباطات میدان نزدیک (NFC) را بخواند که شامل اطلاعاتی درباره محصولات است. پس از دانلود برنامه های کاربردی مورد نیاز، می توانید از این ویژگی برای انجام پرداخت ها و خرید بلیت حمل و نقل یا رویدادها استفاده کنید.

باتری شامل یک آنتن داخلی NFC است. در صورت دست کاری باتری آن را با دقت انجام دهید تا به آنتن NFC آسیبی نرسد.



اگر صفحه قفل شده باشد، دستگاه شما نمی تواند تگ های NFC را بخواند یا داده دریافت کند.



برای فعال سازی ویژگی NFC در صفحه برنامه های کاربردی، روی **تنظیمات** ← **اتصالات** ← **NFC** ضربه بزنید. سوییچ **NFC** را به راست بکشید.

خواندن اطلاعات از تگ NFC

آنتن NFC واقع در پشت دستگاه را در نزدیکی یک تگ NFC قرار دهید. اطلاعات تگ ظاهر خواهد شد.

انجام خرید با ویژگی NFC

قبل از استفاده از ویژگی NFC برای پرداخت، باید برای خدمات پرداخت موبایل ثبت نام کرده باشید. برای ثبت نام یا دریافت جزییات درباره سرویس، با ارائه دهنده سرویس تماس بگیرید.

آنتن NFC واقع در پشت دستگاه را به سمت یک کارت خوان NFC لمس کنید.

برای استفاده از سیم کارت یا USIM کارت به عنوان روش پرداخت پیش فرض، در صفحه برنامه ها روی **تنظیمات** ← **اتصالات** ← **NFC** ← **پرداخت NFC** ← **کیف پول USIM** ضربه بزنید.

ارسال داده از طریق Android Beam

از ویژگی Android Beam برای ارسال داده مانند صفحات وب و اطلاعات مخاطبین به دستگاه دارای ویژگی NFC استفاده کنید.

در صفحه برنامه های کاربردی، روی **تنظیمات** ← **اتصالات** ← **NFC** ضربه بزنید. سوییچ **Android Beam** را به راست بکشید.

یک مورد را انتخاب کنید، با پشت دستگاه خود، دستگاه دیگر را لمس کنید و سپس روی صفحه دستگاه خود ضربه بزنید.

S Beam

از این ویژگی برای ارسال داده هایی از قبیل فیلم ها، تصاویر و اسناد استفاده کنید.



اطلاعات دارای حق نسخه برداری را از طریق S Beam ارسال نکنید. انجام این کار، نقض قانون حق نسخه برداری است. سامسونگ مسئولیتی در قبال مسئولیت ناشی از استفاده نادرست کاربر از مطالب دارای حق نسخه برداری ندارد.

در صفحه برنامه های کاربردی، روی **تنظیمات** ← **اتصالات** ← **S Beam** ضربه بزنید. سوییچ **S Beam** را به راست بکشید.

یک فایل را انتخاب کنید، با پشت دستگاه خود، پشت دستگاه دیگر را لمس کنید و سپس روی صفحه دستگاه خود ضربه بزنید.



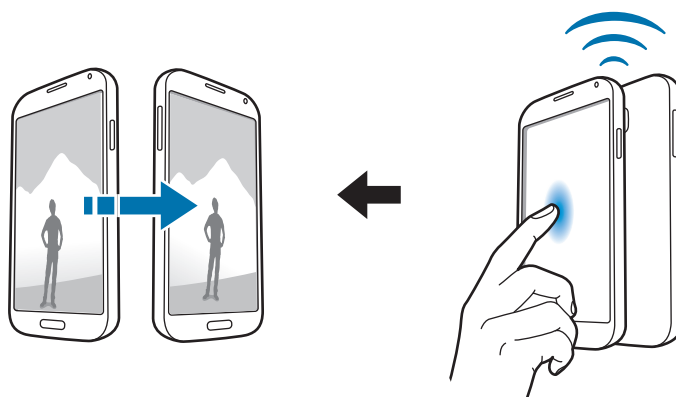

اگر دو دستگاه سعی کنند همزمان داده هایی را ارسال کنند، انتقال فایل ممکن است ناموفق باشد.



WatchON

از این برنامه برای اتصال به تلویزیون برای تماشای فیلم ها و برنامه های دلخواه استفاده کنید. در صفحه برنامه های کاربردی، روی **WatchON** ضربه بزنید. ابتدا باید دستگاه را به یک شبکه وصل کنید و اطمینان حاصل کنید که درگاه مادون قرمز روبروی تلویزیون است.

اتصال به تلویزیون

برای نمایش صفحه دستگاه روی سطح وسیع و کنترل تلویزیون از راه دور به تلویزیون وصل شوید. یک کشور و یک منطقه را انتخاب کنید. روی  ← راه اندازی شود، ضربه بزنید و سپس برای ثبت تلویزیون در دستگاه دستورالعمل روی صفحه را دنبال کنید. بسته به گزینه هایی که انتخاب می کنید، مراحل متفاوت خواهند بود. برای متصل شدن به دستگاه های دیگر، روی  ← تنظیمات ← اتاق من ← افزودن دستگاه ها ضربه بزنید.

تماشای تلویزیون

بسته به انتخابی که هنگام ثبت تلویزیون می کنید یا طبقه بندی که در بالای صفحه انتخاب می کنید، پیشنهادهای برنامه تلویزیونی را انتخاب کنید. یک برنامه تلویزیونی را انتخاب کرده و سپس روی **مشاهده** ضربه بزنید. برنامه انتخاب شده روی تلویزیون وصل شده، نمایش داده خواهد شد. روی  ضربه بزنید و صفحه کنترل را برای کنترل کردن تلویزیون، باز کنید.

تنظیم یادآوری های برنامه

روی زمان پایین صفحه ضربه بزنید و یک زمان برای برنامه تلویزیونی که می خواهید تماشا کنید، انتخاب کنید. یک برنامه تلویزیونی انتخاب کنید، روی **یادآور** ضربه بزنید، و سپس یک هشدار تنظیم کنید تا برنامه تلویزیونی را به شما یادآوری کند.

موزیک

از این برنامه کاربردی برای گوش دادن به موسیقی استفاده کنید.
در صفحه برنامه ها روی **موزیک** ضربه بزنید.

- بسته به نسخه نرم افزار دستگاه، از برخی فرمت های فایل پشتیبانی نمی شود.
- بعضی از فایلها بسته به نحوه رمزگذاری ممکن است درست پخش نشوند.



پخش موسیقی

یک طبقه بندی موسیقی انتخاب کنید و سپس یک آهنگ را برای پخش انتخاب کنید.
روی تصویر آلبوم در پایین صفحه ضربه بزنید تا صفحه پخش کننده موزیک باز شود.



برای گوش دادن به آهنگ ها در میزان صدای یکسان، روی  ← تنظیمات ← حجم صدای هوشمند ضربه بزنید. وقتی حجم صدای هوشمند فعال است، میزان صدا ممکن است بالاتر از درجه صدا دستگاه باشد. برای پیشگیری از اینکه بطور طولانی مدت در معرض صداهای بلند باشید تا به شنوایی شما آسیب وارد نشد، احتیاط کنید.





برای تنظیم صدای دلخواه هنگام گوش دادن به موسیقی با هدست روی  ← تنظیمات ← Adapt Sound روشن ضربه بزنید. وقتی شما میزان صدا را افزایش می دهید، این قابلیت به طور خودکار غیرفعال می شود.

انتخاب آهنگ به عنوان زنگ تماس

برای استفاده از آهنگ در حال پخش فعلی به عنوان زنگ تماس، روی  ← تنظیم برای ← آهنگ زنگ تلفن ضربه بزنید. هنگامی که میزان صدا را تا سطح ۱۴ یا بالاتر افزایش می دهید، گزینه تطبیق صدا در مورد پخش موسیقی اعمال نمی شود. اگر میزان صدا را تا سطح ۱۳ یا کمتر کاهش دهید، این گزینه دوباره اعمال می شود.

ایجاد لیست های پخش

مجموعه آهنگ های خود را بسازید.

روی لیست پخش ضربه بزنید، و سپس روی  ← ایجاد فهرست پخش ضربه بزنید. یک عنوان وارد کرده و روی تایید ضربه بزنید. روی افزودن موسیقی ضربه بزنید و آهنگ هایی که می خواهید ضمیمه شود را انتخاب کنید و سپس روی انجام شد ضربه بزنید. برای افزودن آهنگ در حال پخش فعلی به لیست پخش، روی  ← افزودن به فهرست ضربه بزنید.

پخش آهنگ بر اساس حس و حال

پخش آهنگ گروه بندی شده بر اساس حس و حال. لیست پخش توسط دستگاه بطور خودکار ایجاد می شود. وقتی آهنگ جدیدی اضافه شد، روی دامنه موسیقی ←  ← به روزرسانی کتابخانه ضربه بزنید. روی دامنه موسیقی ضربه بزنید و یک سلول حس و حال را انتخاب کنید. یا با کشیدن انگشت خود چند سلول را انتخاب نمایید.

دوربین

از این برنامه کاربردی برای گرفتن عکس یا فیلم استفاده کنید.

از گالری برای مشاهده عکس ها و فیلم هایی که با دوربین دستگاه گرفته اید استفاده کنید. (صفحه ۸۴) در صفحه برنامه ها روی دوربین ضربه بزنید.

- دوربین بطور خودکار وقتی استفاده نشود، بسته می شود.
- اطمینان حاصل کنید که لنز تمیز باشد. در غیر این صورت، ممکن است در برخی از حالت هایی که به وضوح بالا نیاز دارند دستگاه به درستی کار نکند.



آداب و رسوم دوربین

- بدون اجازه سایرین از آنها عکس یا فیلم نگیرید.
- عکس یا فیلمی نگیرید که از لحاظ قانونی مجاز نیستند.
- عکس یا فیلمی که باعث نقض حریم خصوصی دیگران می شود، نگیرید.

گرفتن عکس

گرفتن عکس

روی تصویر در صفحه پیش نمایش ضربه بزنید تا دوربین آنجا فوکوس کند. وقتی فوکوس بر روی سوژه است، قاب فوکوس سبز رنگ می شود. روی  ضربه بزنید تا عکس بگیرید.

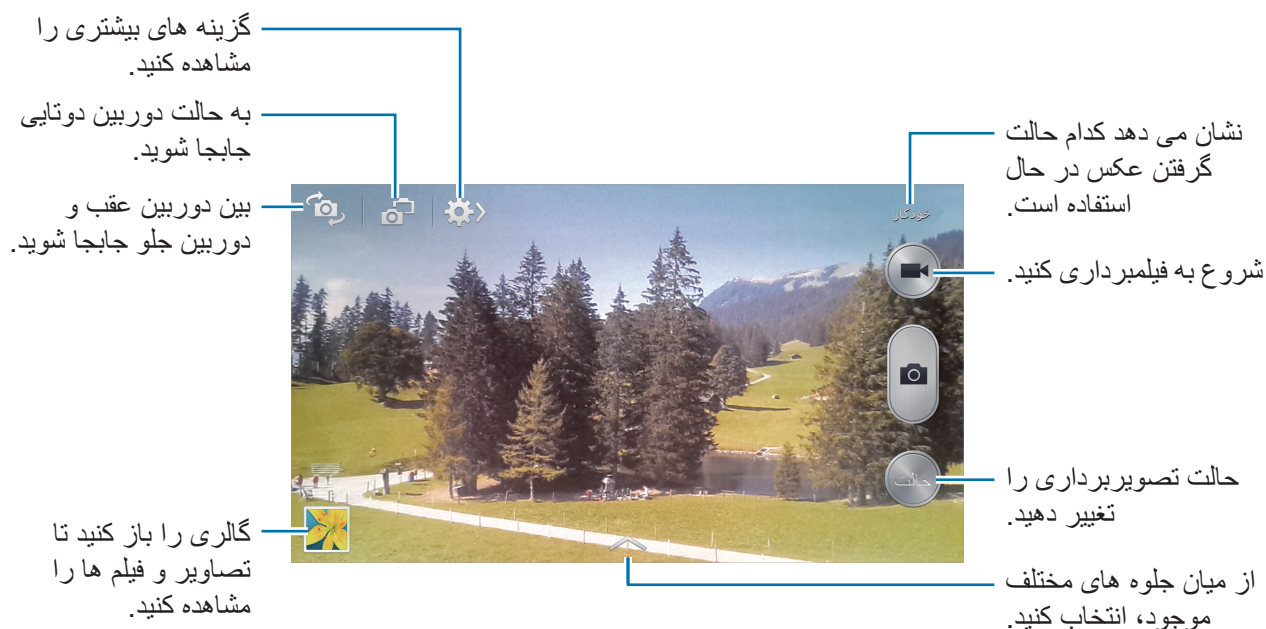

حالت گرفتن عکس

چندین جلوه عکس در دسترس است.

روی **حالت** ضربه بزنید و سپس در سمت راست صفحه، به بالا یا پایین حرکت کنید.

- **خودکار:** برای اینکه دوربین بتواند محیط اطراف را ارزیابی کرده و حالت ایده آل را برای عکس تعیین کند، از این گزینه استفاده کنید.
- **آرایش چهره:** یک عکس با چهره درخشان شده بگیرید تا تصویر لطیف تر شود.
- **بهترین عکس:** یک سری عکس می گیرد و سپس بهترین آن را ذخیره می کند.

• **بهترین چهره:** از این گزینه برای گرفتن چندین عکس گروهی بطور همزمان و ترکیب آنها برای ایجاد بهترین تصویر ممکن استفاده کنید.

روی  ضربه بزنید تا چندین عکس بگیرید. برای گرفتن بهترین عکس، دوربین را ثابت نگه داشته و در زمان گرفتن عکس ثابت بمانید. وقتی **گالری** باز می شود، روی قاب زرد روی هر چهره ضربه بزنید و بهترین حالت را برای هر فرد انتخاب کنید. پس از انتخاب حالت برای هر یک از افراد، روی **ذخیره** ضربه بزنید تا تصاویر در یک عکس ترکیب شود و آن را ذخیره کنید.

• **عکس و صدا:** از این مورد برای گرفتن یک عکس با صدا استفاده کنید. برای گرفتن عکس، روی  ضربه بزنید. دستگاه قبل از گرفتن عکس، چند ثانیه صدا ضبط می کند.

هنگام گرفتن عکس در این حالت، صدا توسط میکروفون داخلی ضبط می شود.



• **درام:** از آن برای گرفتن یک سری از عکس ها و ترکیب آنها برای ایجاد یک تصویر که نشاندهنده مسیر حرکت است، استفاده نمایید.

برای گرفتن بهترین عکس، ترفندهای زیر را دنبال کنید. در سایر شرایط عکسبرداری ممکن است دستگاه نتواند به درستی عکس بگیرد.

- دوربین را ثابت نگه داشته و در زمان گرفتن عکس ثابت بمانید.
- عکس هایی از یک سوژه که در حال حرکت به یک سمت است بگیرید.
- عکس هایی با پس زمینه های بدون اشیای در حال حرکت بگیرید.
- از عکسبرداری از سوژه ای که با پس زمینه خود هم رنگ است، خودداری کنید.
- از گرفتن عکس سوژه هایی که برای متناسب شدن درون منظره یاب بسیار دور یا بسیار نزدیک هستند یا مانند یک اتوبوس یا قطار طولانی هستند خودداری کنید.

• **عکس های متحرک:** از این گزینه برای ایجاد عکس های متحرک از یک فیلم بگیرید.

• **تن عمیق (HDR):** برای عکس گرفتن با نسبت کنتراست بهبود یافته، از این گزینه استفاده کنید.

• **پاک کن:** از این برای پاک کردن حرکت سوژه های در حال حرکت در پس زمینه بکار می رود.



روی  ضربه بزنید تا یک سری عکس بگیرید. دستگاه، مسیر حرکت یک سوژه متحرک را پاک می کند. برای بازیابی عکس اصلی، روی **نمایش سوژه های متحرک** و سپس روی ناحیه برجسته ضربه بزنید. برای گرفتن بهترین عکس، ترفندهای زیر را دنبال کنید.

- دوربین را ثابت نگه داشته و در زمان گرفتن عکس ثابت بمانید.
- از عکسبرداری از سوژه ای که با پس زمینه خود هم رنگ است، خودداری کنید.
- هنگام عکس گرفتن از یک سوژه که به کندی حرکت یا خیلی سریع در حال حرکت است دوربین ممکن است نتواند حرکت را تشخیص دهد.
- اگر چندین سوژه در پس زمینه در حال حرکتند، دوربین ممکن است همه حرکت ها را تشخیص ندهد.

- **پانوراما:** عکس مرکب از چندین عکس بهم دوخته شده بگیرید.
- برای گرفتن بهترین عکس، ترفندهای زیر را دنبال کنید.
 - دوربین را در یک جهت به آهستگی حرکت دهید.
 - منظره یاب دوربین را دورن فریم راهنما نگه دارید.
 - از گرفتن عکس سوژه ای در مقابل پس زمینه های غیر قابل تشخیص مانند آسمان خالی یا دیوار ساده خودداری کنید.
- **ورزشی:** از این تنظیم برای سوژه های با سرعت حرکت بسیار استفاده کنید.
- **شب:** از این تنظیمات برای تصاویری که در شرایط تاریک تر گرفته می شوند، استفاده کنید.



عکس های پانورامایی

یک عکس پانورامایی، تصویر منظره وسیع مرکب از چندین عکس است.
روی حالت ← پانوراما ضربه بزنید.

روی  ضربه بزنید و دوربین را در یک جهت حرکت دهید. وقتی قاب آبی با نمایاب تراز می شود، دوربین بطور خودکار یک عکس بصورت سری پانورامایی می گیرد. برای توقف تصویربرداری، روی  ضربه بزنید. اگر منظره یاب خارج از جهت باشد، دستگاه تصویربرداری را متوقف می کند.



فیلم گرفتن

فیلم گرفتن

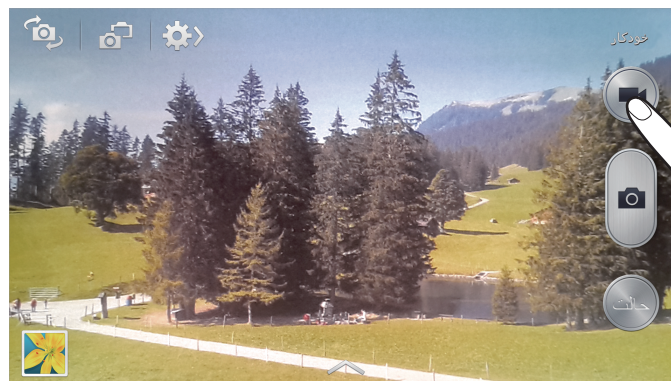
روی  ضربه بزنید تا فیلم بگیرید. برای توقف ضبط روی  ضربه بزنید. برای توقف ضبط روی  ضربه بزنید.



هنگام ضبط از یکی از اقدامات زیر استفاده کنید:

- برای تغییر فوکوس روی جایی که می خواهید فوکوس کنید ضربه بزنید. برای فوکوس در مرکز صفحه، روی  ضربه بزنید.
- برای ضبط عکس از یک فیلم در هنگام ضبط کردن آن، روی  ضربه بزنید.

حالت ضبط

برای تغییر دادن حالت ضبط، روی  ←  ضربه بزنید.

- **عادی:** از این حالت برای کیفیت های معمولی استفاده کنید.
- **حد مجاز MMS:** از این حالت برای کیفیت پایین تر برای ارسال از طریق پیام رسانی استفاده کنید.
- **حرکت آهسته:** از این حالت برای گرفتن فیلم از سوژه در حال حرکت استفاده کنید. دستگاه فیلم را بصورت حرکت آهسته پخش می کند.
- **حرکت سریع:** از این حالت برای گرفتن فیلم از سوژه در حال حرکت استفاده کنید. دستگاه فیلم را بصورت حرکت سریع پخش می کند.

بزرگنمایی و کوچکنمایی

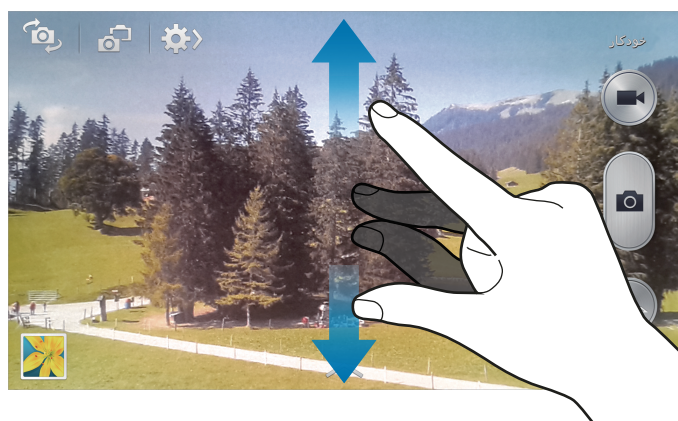



از یکی از روشهای زیر استفاده کنید:

- برای بزرگنمایی یا کوچکنمایی، از دکمه تنظیم صدا استفاده کنید.
- دو انگشت را (از هم) دور کنید تا بزرگنمایی شود و دو انگشت را به هم نزدیک کنید تا کوچک نمایی شود.
- جلوه بزرگنمایی/کوچکنمایی وقتی از ویژگی بزرگنمایی در هنگام فیلمبرداری استفاده می کنید در دسترس است. 

حالت دوربین دوتایی

هنگامی که یک عکس منظره توسط دوربین عقب می گیرید، تصویر یا فیلم گرفته شده توسط دوربین جلو در یک پنجره دیگر نمایان می شود و بالعکس. برای گرفتن عکس منظره زیبا و عکسبرداری از چهره خود به صورت همزمان، از این ویژگی استفاده نمایید.

برای جابجایی به حالت دوربین دوتایی، روی  ضربه بزنید. برای گرفتن عکس، روی  و برای ضبط فیلم، روی  ضربه بزنید.

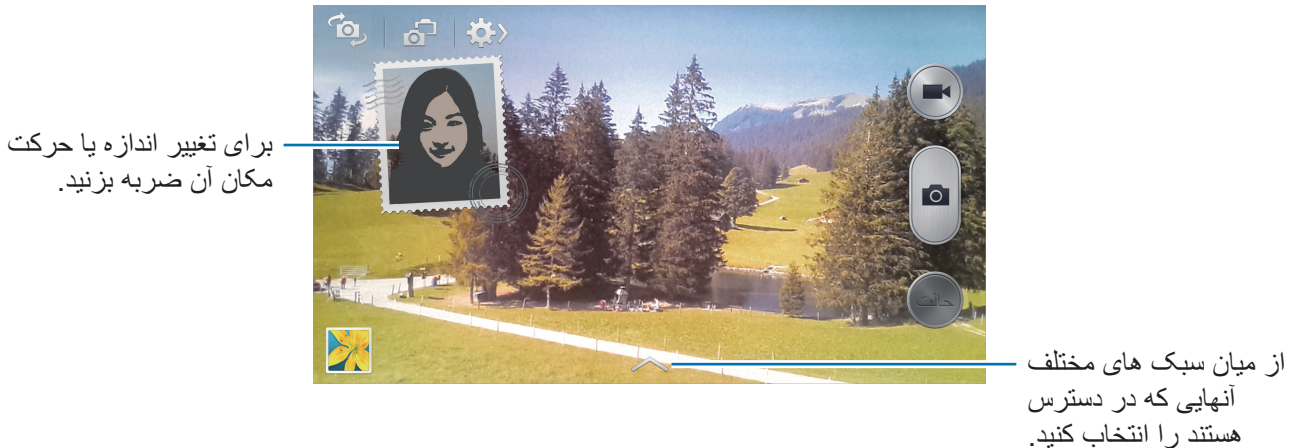

- در حالت دوربین دوتایی می توانید فیلم هایی تا حداکثر ۵ دقیقه به صورت Full HD و ۱۰ دقیقه به صورت HD ضبط کنید. 
- هنگام گرفتن فیلم در این حالت، صدا توسط میکروفون داخلی ضبط می شود.



اشتراک گذاری عکس

روی  ←  ضربه بزنید و سپس یکی از اقدامات زیر را انجام دهید:

- **اشتراک گذاری عکس:** از طریق Wi-Fi مستقیم یا NFC تصویر را مستقیماً به دستگاه دیگری ارسال کنید.
- **اشتراک عکس دوست:** دستگاه را تنظیم کنید که چهره فردی را که در یک عکس تگ کرده اید شناسایی کند و آن را برای فرد ارسال کند.
- **اشتراک عکس ChatON:** یک عکس را از طریق ChatON به دستگاه دیگری ارسال کنید.
- **نمایاب راه دور:** دستگاه را طوری تنظیم کنید که دوربین را از راه دور کنترل کند.

کنترل دوربین از راه دور

دستگاه را به عنوان یک نمایاب تنظیم کنید تا دوربین را از راه دور کنترل کند.

روی  ←  **نمایاب راه دور** ضربه بزنید و سپس دستگاه و دوربین را با استفاده از Wi-Fi Direct متصل کنید. برای گرفتن یک عکس از راه دور با استفاده از دستگاه به عنوان نمایاب، روی  ضربه بزنید.

تنظیمات پیکربندی برای دوربین

- روی  ←  ضربه بزنید تا تنظیمات پیکربندی دوربین را انجام دهید. همه گزینه های زیر در هر دو حالت عکسبرداری و فیلم برداری در دسترس نیستند. گزینه های موجود ممکن است بسته به حالت مورد استفاده متفاوت باشند.
- **اندازه عکس / اندازه ویدیو:** وضوح را انتخاب کنید. برای کیفیت بالاتر از وضوح بالاتر استفاده کنید. اما باعث اشغال بیشتر حافظه می شود.
 - **عکسبرداری متوالی:** چندین عکس از سوژه های متحرک بگیرید.
 - **کشف صورت:** دستگاه را تنظیم کنید تا چهره های افراد را تشخیص دهد و در عکسبرداری از چهره آنها به شما کمک کند.
 - **اندازه گیری:** یک روش نورسنجی را انتخاب کنید. نحوه محاسبه مقادیر نور را تعیین می کند. **مرکزی نور** پس زمینه را در مرکز صحنه اندازه گیری کنید. **نقطه ای** میزان نور در یک نقطه مشخص را اندازه گیری می کند. **ماتریس** تمام صحنه را میانگین گیری می کند.
 - **ISO:** یک مقدار ISO انتخاب کنید. این کار باعث کنترل حساسیت نور دوربین می شود. مقدار آن با معادل فیلم-دوربین اندازه گیری می شود. از مقادیر پایین برای اشیاء ساکن یا با اشیای نورانی استفاده کنید. مقادیر بالاتر برای اشیاء متحرک سریع یا اشیاء با نور کم است.
 - **ضد تکان / لرزش گیر ویدیو:** ضد لرزش را فعال یا غیرفعال نمایید. ضد لرزش به فوکوس دوربین در حال حرکت کمک می کند.
 - **تشخیص خودکار در شب:** دستگاه را طوری تنظیم کنید که شرایط تاریک را به صورت خودکار تشخیص دهد و روشنایی عکس را بدون فلاش تنظیم کند.
 - **ثبت به عنوان:** دستگاه را طوری تنظیم کنید که هنگام عکسبرداری با حالت صدای غنی، عکس اصلی را حذف کند.
 - **برچسب GPS:** یک تگ مکان GPS به عکس ضمیمه کنید. این ویژگی را هنگام گرفتن عکس ها و برای ایجاد آلبوم ها در آلبوم داستان فعال کنید.
 - برای افزایش سیگنال های GPS، در مکان هایی که ممکن است برای سیگنال مانعی وجود داشته باشد، مانند بین ساختمان ها یا در مناطق کم ارتفاع، یا در شرایط آب و هوایی نامساعد، از عکسبرداری خودداری کنید. 
 - ممکن است وقتی عکسهای خود را بر روی اینترنت آپلود می کنید، مکان شما بر روی آنها درج شود. برای اجتناب از این وضعیت، تنظیم تگ GPS را غیرفعال کنید.

- **مرور:** عکس های گرفته شده را به صورت مختصر نشان می دهد.
- **کلید حجم صدا:** برای استفاده از دکمه تنظیم صدا جهت کنترل عملکرد شاتر یا زوم، دستگاه را تنظیم کنید.
- **تایمر:** از آن برای عکسبرداری تاخیری استفاده کنید.
- **درجه روشنایی:** یک میزان تعادل سفیدی انتخاب کنید تا تصاویر طیف رنگی نزدیک به واقعی داشته باشند. این تنظیمات برای حالت های نوردهی خاص طراحی شده است. این تنظیمات مشابه طیف دما برای نوردهی تعادل سفیدی در دوربین های حرفه ای است.
- **مقدار نوردهی:** مقدار نوردهی را تغییر دهید. مشخص کننده میزان نوری است که حسگر دوربین دریافت می کند. برای شرایط کم نور، از نوردهی بالاتر استفاده کنید.
- **راهنما:** راهنماهای نمایاب را نشان می دهد تا به شما در ترکیب اشیا هنگام انتخاب سوژه ها کمک کند.
- **فلاش:** فلاش را فعال یا غیرفعال کنید.
- **کنترل صدا:** دوربین را تنظیم کنید تا با فرمان های صوتی، عکس بگیرد.
- **نام فایل متنی:** دوربین را تنظیم کنید تا تگ های متنی را نشان دهد. برای استفاده از نشان کردن دوست در گالری و آلبوم داستان، این گزینه را فعال کنید.
- **ذخیره به صورت وارونه شده:** تصویر را وارون کنید تا تصویر آینه وار از صحنه اصلی ساخته شود.
- **محل ذخیره:** مکان حافظه برای ذخیره کردن را انتخاب کنید.
- **تنظیم مجدد:** تنظیمات دوربین را بازنشانی کنید.

میانبرها

- میانبرها را برای دسترسی آسان به گزینه های مختلف دوربین مرتب کنید.
- روی  ← ویرایش کردن تنظیمات سریع ضربه بزنید.
- یک گزینه را ضربه بزنید و نگه دارید و آن را به شکاف بالای صفحه بکشید. سایر نمادهای داخل لیست را می توان با ضربه زدن و کشیدن جابجا کرد.

گالری

از این برنامه کاربردی برای مشاهده عکس ها و فیلم استفاده کنید.

در صفحه برنامه ها روی **گالری** ضربه بزنید.

- بسته به نرم افزار نصب شده روی دستگاه، از برخی فرمت های فایل پشتیبانی نمی شود.
- بعضی از فایلها بسته به نحوه رمزگذاری ممکن است درست پخش نشوند.



مشاهده تصاویر

با اجرای **گالری** پوشه های قابل دسترسی، نمایش داده می شوند. وقتی برنامه کاربردی دیگری مانند **ایمیل** تصویری را ذخیره می کند، پوشه **دانلود** بطور خودکار ایجاد می شود که شامل تصویر است. بطور مشابه، ضبط کردن تصویر بطور خودکار، پوشه **Screenshots** را می سازد. یک پوشه را انتخاب کنید تا باز شود. در یک پوشه، تصاویر بر حسب تاریخ ایجاد نمایش داده می شوند. یک تصویر را انتخاب کنید تا تمام صفحه آن را مشاهده کنید.

برای مشاهده تصویر بعدی یا قبلی، به چپ یا راست بروید.

بزرگنمایی و کوچکنمایی

برای بزرگنمایی تصویر از یکی از روشهای زیر استفاده کنید:

- روی یک جا از صفحه، دو ضربه بزنید تا بزرگنمایی شود.
- روی یک بخش از تصویر انگشت ها را (از هم) دور کنید تا بزرگنمایی شود. انگشت ها را به هم نزدیک کنید یا دوضربه بزنید تا به حالت قبل بازگردید.

مشاهده تصاویر با استفاده از ویژگی حرکت

از ویژگی حرکت برای اجرای یک عملکرد به همراه حرکتی خاص استفاده کنید.

در صفحه برنامه های کاربردی، روی **تنظیمات** ← **دستگاه من** ← **فعالیت ها و حرکات** ← **حرکات** ضربه بزنید، **کلید حرکات** را به سمت راست بکشید و سپس کلید را برای هر ویژگی روشن کنید.

برای توقف استفاده از ویژگی حرکت، کلید ویژگی را خاموش کنید.

پخش فیلمها

فایلهای فیلم، در پیش نمایش، نماد  را نشان می دهند. یک فیلم را برای تماشا انتخاب کنید و روی  ضربه بزنید.

اصلاح بخش های یک فیلم

فیلمی انتخاب کنید و سپس روی  ضربه بزنید. کروشه آغاز را به نا قطه آغاز دلخواه انتقال دهید، کروشه پایان را به نقطه پایان دلخواه انتقال دهید و سپس فیلم را ذخیره کنید.

ویرایش تصاویر

هنگام مشاهده تصویر، روی  ضربه بزنید و از عملکردهای زیر استفاده کنید:

- **مورد علاقه:** یک تصویر را به موارد دلخواه اضافه کنید.
- **نمایش اسلاید:** با تصاویر آلبوم فعلی یک نمایش اسلایدی آغاز کنید.
- **کادر عکس:** برای نوشتن یادداشت در زیر تصویر، از این گزینه استفاده کنید. تصویر ویرایش شده در پوشه **Photo frame** ذخیره می شود.
- **یادداشت عکس:** برای نوشتن یادداشت در پشت تصویر، از این گزینه استفاده کنید. روی  ضربه بزنید تا یادداشت را ویرایش کنید.
- **کپی در کلیپ برد:** به کلیپ برد کپی کنید.
- **چاپ:** از طریق اتصال USB یا Wi-Fi چاپ کنید. دستگاه شما فقط با بعضی چاپگرهای سامسونگ سازگار است.
- **تعویض نام:** فایل را تغ بیر نام دهید.
- **تنظیم برای:** تصویر را به عنوان کاغذ دیواری یا تصویر مخاطب تنظیم کنید.
- **اشتراک عکس دوست:** تصویر را به فردی که چهره اش در تصویر تگ شده است، ارسال کنید.
- **چرخش به چپ:** خلاف عقربه ساعت بچرخانید.
- **چرخش به راست:** در جهت عقربه ساعت بچرخانید.
- **برش:** قاب نارنجی را تغییر اندازه دهید تا تصویر را برش زده و ذخیره کنید.
- **تشخیص متن:** خواننده نوری را راه اندازی کنید تا نوشته را از تصویر استخراج کند.
- **اسکن دستگاه های نزدیک:** بدنبال دستگاه هایی که اشتراک رسانه آنها فعال است بگردید.
- **جزئیات:** جزییات تصویر را مشاهده کنید.
- **تنظیمات:** تنظیمات گالری را تغییر دهید.

تغییر دادن تصویرها

هنگام مشاهده تصویر، روی  ضربه بزنید و از عملکردهای زیر استفاده کنید:



- **چرخش:** تصویر را بچرخانید.
- **برش:** تصویر را برش دهید.
- **رنگ:** اشباع رنگ و روشنایی تصویر را تنظیم کنید.
- **جلوه:** جلوه ها را به تصویر اعمال کنید.
- **پرتره:** قرمزی چشم را تصحیح کنید، چهره ها را تنظیم و روتوش نمایید یا پس زمینه را تار کنید.
- **برچسب:** برچسب ها را پیوست کنید.
- **طراحی:** روی تصویر بکشید.
- **فریم:** فریم ها را روی تصویر اعمال کنید.

تصاویر مورد علاقه

هنگام مشاهده یک تصویر، روی  ← **مورد علاقه** ضربه بزنید تا یک تصویر را به لیست موارد دلخواه اضافه کنید.



حذف تصاویر

از یکی از روشهای زیر استفاده کنید:

- در یک پوشه روی  ← **انتخاب مورد** ضربه بزنید تصاویر را با علامت زدن انتخاب کنید و سپس روی  ضربه بزنید.
- هنگام مشاهده یک تصویر، روی  حذف ضربه بزنید.

اشتراک تصاویر

از یکی از روشهای زیر استفاده کنید:

- در یک پوشه روی  ← **انتخاب مورد** ضربه بزنید تصاویر را با علامت زدن انتخاب کنید و سپس روی  ضربه بزنید تا به دیگران ارسال شود.
- هنگام مشاهده یک تصویر، روی  ضربه بزنید تا آن را به دیگران ارسال کنید یا از طریق خدمات شبکه های اجتماعی به اشتراک بگذارید.

تنظیم به عنوان کاغذ دیواری

وقتی یک تصویر را مشاهده می کنید، روی  ← تنظیم برای ضربه بزنید تا تصویر را به عنوان کاغذ دیواری تنظیم کنید یا به یک مخاطب تخصیص دهید.

تگ کردن چهره ها

روی  ← تنظیمات ضربه بزنید و سپس برچسب چهره را علامت بزنید. یک فریم زردرنگ دور چهره شناسایی شده در تصویر ظاهر می شود. روی چهره ضربه بزنید، روی افزودن نام ضربه بزنید و سپس یک مخاطب را انتخاب کنید یا اضافه کنید.

وقتی تگ چهره روی یک تصویر ظاهر شد، روی تگ چهره ضربه بزنید و از گزینه های موجود مانند برقراری تماس یا ارسال پیام استفاده کنید.

تشخیص چهره ممکن است به خاطر زاویه چهره، اندازه چهره، رنگ پوست، حالت چهره، شرایط نور یا چیزهای که سوژه پوشیده ناموفق باشد.



استفاده از تگ دوستان

روی  ← تنظیمات ← نشان کردن دوست ضربه بزنید و سپس کلید نشان کردن دوست را به سمت راست بکشید تا یک تگ متنی (آب و هوا، مکان، تاریخ و نام شخص) هنگام باز کردن تصویر، نمایش یابد.

آلبوم داستان

توسط این برنامه و با سازماندهی تصاویر به صورت منظم و خودکار، آلبوم دیجیتالی خودتان را برای نگهداری داستان های خود ایجاد کنید.

در صفحه برنامه های کاربردی، روی آلبوم داستان ضربه بزنید.

ایجاد آلبوم های داستان

روی ایجاد آلبوم ← براساس اطلاعات برچسب ضربه بزنید تا یک آلبوم داستان به صورت خودکار ایجاد شود. معیارها را انتخاب کنید و سپس روی یافتن تصاویر ضربه بزنید. یک عنوان برای آلبوم وارد کنید، یک زمینه انتخاب کنید و سپس روی ایجاد آلبوم ضربه بزنید.

برای ایجاد آن به صورت دستی، روی ایجاد آلبوم ← از گالری ضربه بزنید.

ایجاد آلبوم های پیشنهادی

وقتی در یک محل عکس می گیرید، دستگاه به طور خودکار عکس ها را بر حسب شرایط خاص مرتب می کند و پیشنهاد می دهد تا آلبومهای جدید ایجاد شوند.

روی  ← **تنظیمات** ← **شهر اصلی** ضربه بزنید و سپس یک روش برای شناسایی محل خود تنظیم کنید. یک نوع آلبوم انتخاب کنید و حداقل تعداد عکس ها را انتخاب کنید.

وقتی عکس هایی می گیرید که با شرایط تنظیم شده مطابقت دارند، دستگاه پیشنهاد می کند تا آلبوم ساخته شود.

روی **ایجاد آلبوم** ← از **پیشنهادهای** ضربه بزنید. یک آلبوم را انتخاب کنید، یک عنوان برای آلبوم وارد کنید و سپس روی **ایجاد آلبوم** ضربه بزنید.

وقتی تعداد عکس ها از تعداد پیش تنظیم شده در یک روز بیشتر شود، دستگاه پیشنهاد می کند تا آلبومهای داستان ایجاد کنید.











مشاهده آلبوم های داستان

یک آلبوم داستان انتخاب کنید. عکس جلد در اولین صفحه نمایان می شود. برای مشاهده تصویرهای آلبوم داستان، به چپ یا راست بروید.

هنگام مشاهده تصویر، روی  ضربه بزنید و از عملکردهای زیر استفاده کنید:

- **افزودن نظر:** محتویات بیشتری به صفحه فعلی اضافه کنید.
- **حذف محتوا:** محتوای صفحه فعلی را حذف کنید.
- **تغییر طرح:** زمینه طرح بندی صفحه را تغییر دهید.
- **نمایش اسلاید:** با تصاویر پوشه فعلی یک نمایش اسلایدی آغاز کنید.
- **اشتراک با:** ارسال آلبوم برای دیگران.
- **چاپ:** از طریق اتصال USB یا Wi-Fi آلبوم را چاپ کنید. دستگاه شما فقط با بعضی چاپگرهای سامسونگ سازگار است.
- **سفارش کتاب عکس:** یک آلبوم چاپی سفارش دهید.
- **ارسال:** آلبوم عکس را به حافظه ذخیره سازی دیگری صادر کنید.
- **آلبوم را حذف کنید:** آلبوم را حذف کنید.

ویرایش تصاویر

- روی تصویر صفحه آلبوم ضربه بزنید.
- برای افزودن یک عنوان، روی  ضربه بزنید.
- برای ارسال تصویر به دیگران، روی  ضربه بزنید.
- برای حذف یادداشت، روی  ضربه بزنید.
- برای اعمال جلوه به تصویر، روی  ضربه بزنید.
- برای شروع نمایش اسلایدی، روی  ← نمایش اسلاید ← شروع نمایش اسلاید ضربه بزنید.
- برای تعیین تصویر به عنوان جلد آلبوم، روی  ← تنظیم برای جلد ضربه بزنید.
- برای چرخاندن تصویر در خلاف جهت عقربه ساعت، روی  ← چرخش به چپ ضربه بزنید.
- برای چرخاندن تصویر در جهت عقربه ساعت، روی  ← چرخش به راست ضربه بزنید.

ویدئو

- از این برنامه کاربردی برای پخش فایل های فیلم استفاده کنید.
- در صفحه برنامه های کاربردی، روی ویدئو ضربه بزنید.

-  در حین پخش یک DivX Video-On-Demand از قفل کردن صفحه دستگاه خودداری کنید. با هر بار قفل کردن صفحه در هنگام پخش یک DivX Video-On-Demand، یک واحد از دفعات اجاره ای شما کم می شود.
- بسته به نسخه نرم افزار دستگاه، از برخی فرمت های فایل پشتیبانی نمی شود.
- بعضی از فایلها بسته به نحوه رمزگذاری ممکن است درست پخش نشوند.

پخش فیلمها

یک فیلم را برای پخش انتخاب کنید.

میزان صدا را تنظیم کنید.

به فیلم بعدی بپردازید. برای به جلو رفتن سریع، ضربه زده و نگه دارید.

اندازه صفحه ویدئو را کاهش دهید.

پخش را متوقف کنید و ادامه دهید.

نسبت ابعادی را تغییر دهید.

با کشیدن نوار، جلو و عقب بروید.

دستگاه های دارای DLNA را اسکن کنید.

فیلم در حال پخش فعلی را دوباره پخش کنید یا به فیلم قبلی بروید. برای رفتن سریع به عقب، ضربه زده و نگه دارید.

حذف فیلم

روی ← حذف ضربه بزنید، فیلم ها را با زدن علامت انتخاب کنید و سپس روی حذف کنید.

اشتراک گذاری فیلم ها

روی ← اشتراک از طریق ضربه بزنید، فیلم ها را با علامت زدن، انتخاب کنید و روی تمام ضربه بزنید و سپس یک روش اشتراک گذاری را انتخاب کنید.

استفاده از پخش کننده ویدئو بازشو

از این ویژگی برای استفاده از سایر برنامه ها بدون بستن پخش کننده ویدئو، استفاده کنید. هنگام تماشای فیلم ها، روی ضربه بزنید تا از پخش کننده بازشو استفاده کنید.

دو انگشت را (از هم) دور کنید تا تصویر پخش کننده بزرگنمایی شود و دو انگشت را به هم نزدیک کنید تا کوچک نمایی شود. برای حرکت دادن پخش کننده فیلم، پخش کننده را بکشید و در مکان دیگری قرار دهید.

خرید فیلم ها

روی داندلود ← رفتن به فروشگاه ضربه بزنید و سپس یک فیلم انتخاب کنید.

YouTube

از این برنامه کاربردی برای تماشای فیلم ها از وب سایت YouTube استفاده کنید.
در صفحه برنامه ها روی **YouTube** ضربه بزنید.



این برنامه کاربردی ممکن است بسته به ارائه دهنده سرویس یا منطقه شما، موجود نباشد.

تماشای فیلم ها

روی ضربه بزنید و سپس یک کلید واژه وارد کنید. یکی از نتایج جستجوی برگشتی را انتخاب کنید تا فیلم را تماشا کنید.

برای پخش در حالت تمام صفحه، دستگاه را بچرخانید تا به حالت نمای افقی شود.

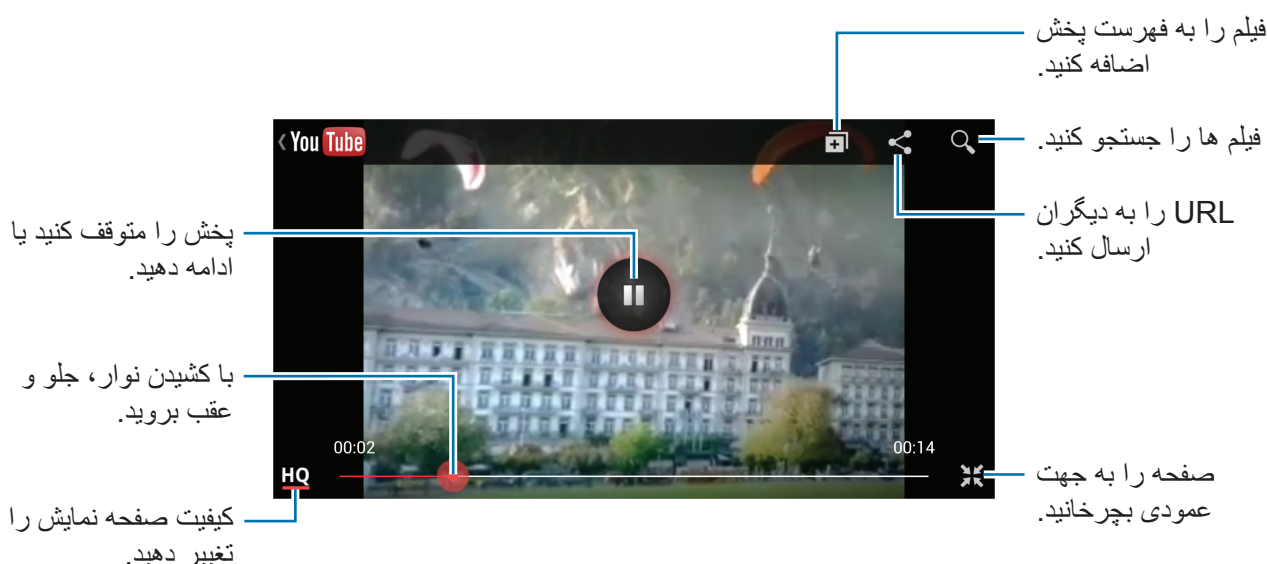

اشتراک گذاری فیلم ها

یک فیلم را برای مشاهده انتخاب کنید و روی ضربه بزنید و سپس یک روش اشتراک گذاری انتخاب کنید.

آپلود کردن فیلم ها

اشتراک خود را انتخاب کنید، روی ضربه بزنید و یک فیلم را انتخاب کنید و اطلاعات فیلم را وارد کنید و سپس روی ضربه بزنید.

Flipboard

از این برنامه کاربردی برای دسترسی به مجلات شخصی شده تان استفاده کنید.
در صفحه برنامه ها روی **Flipboard** ضربه بزنید.

این برنامه کاربردی ممکن است بسته به ارائه دهنده سرویس یا منطقه شما، موجود نباشد.



برای شروع **Flipboard**، روی صفحه خوش آمد گویی انگشت خود را سریع حرکت دهید، روی شروع به کار ضربه بزنید، موضوعات خبری را انتخاب کنید و سپس روی **Done** ضربه بزنید.
یک داستان روی جلد یا موضوع را انتخاب کنید، در صفحات **Flipboard** سریع با دست حرکت کنید و سپس یک مقاله را برای خواندن انتخاب کنید.
هنگام خواندن مقاله، از گزینه های زیر استفاده کنید:

- < : به صفحه قبلی بروید.
- 📌 : مقاله را به عنوان مورد علاقه خود در Facebook قرار دهید.
- 📄 : نظرات دیگران درباره مقاله را مشاهده کنید.
- ➦ : مقاله را با دیگران به اشتراک بگذارید.

برنامه های کاربردی و حافظه های ذخیره رسانه

فروشگاه Play

از این برنامه کاربردی برای خریداری و دانلود برنامه های کاربردی و بازی هایی که بر روی این دستگاه قابل اجرا هستند استفاده کنید.

در صفحه برنامه ها روی **فروشگاه Play** ضربه بزنید.

این برنامه کاربردی ممکن است بسته به ارائه دهنده سرویس یا منطقه شما، موجود نباشد.



نصب برنامه های کاربردی

بر حسب طبقه بندی مرور کنید یا برای جستجو بر اساس کلید واژه روی  ضربه بزنید.

یک برنامه را برای مشاهده اطلاعات آن انتخاب کنید. برای دانلود آن، روی **نصب** ضربه بزنید. اگر برنامه کاربردی پولی است، روی قیمت ضربه بزنید و برای تکمیل فرآیند خرید از دستورالعمل های روی صفحه پیروی کنید.

• وقتی نسخه جدیدی از برنامه کاربردی نصب شده موجود باشد، یک نماد به روز رسانی در بالای صفحه ظاهر می شود و به شما در مورد به روز رسانی هشدار می دهد. پانل اعلان ها را باز کنید و روی نماد ضربه بزنید تا برنامه کاربردی به روز رسانی شود.



• برای نصب برنامه های کاربردی که از منابع دیگر دانلود کرده اید، در صفحه برنامه های کاربردی روی **تنظیمات** ← **بیشتر** ← **امنیت** ← **منابع نامشخص** ضربه بزنید.

لغو نصب برنامه

برنامه های کاربردی خریداری شده از **فروشگاه Play** را از نصب خارج کنید.

روی  ← **My Apps** ضربه زده و برنامه مورد نظر برای حذف را از لیست برنامه های کاربردی نصب شده انتخاب کنید، و سپس روی **حذف نصب** ضربه بزنید.

Samsung Hub

از این برنامه کاربردی برای خریداری و دانلود محتوای چند رسانه ای استفاده کنید. همچنین می توانید این محتویات را از دستگاه مدیریت کنید.
در صفحه برنامه ها روی **Samsung Hub** ضربه بزنید.

خرید محتوای چند رسانه ای

یک گروه سرویس را انتخاب کنید، محتوای رسانه را انتخاب نمایید و سپس فرایند خرید را تکمیل کنید.

مدیریت محتوا از دستگاه

یک گروه سرویس را انتخاب کنید، به سمت چپ بروید و سپس محتوا را از دستگاه مدیریت کنید.



Samsung Apps

از این برنامه کاربردی برای خریداری و دانلود برنامه های کاربردی اختصاصی سامسونگ استفاده کنید. اطلاعات بیشتر، به www.samsungapps.com مراجعه کنید.
در صفحه برنامه ها روی **Samsung Apps** ضربه بزنید.

این برنامه کاربردی ممکن است بسته به ارائه دهنده سرویس یا منطقه شما، موجود نباشد.



نصب برنامه های کاربردی

برنامه های کاربردی بر اساس طبقه بندی مرور کنید. روی  ضربه بزنید تا یک طبقه بندی را انتخاب کنید.
برای جستجوی یک برنامه کاربردی، روی  در بالای صفحه ضربه بزنید و سپس یک کلید واژه در فیلد جستجو وارد کنید.

یک برنامه را برای مشاهده اطلاعات آن انتخاب کنید. برای دانلود آن، روی **دستیابی** یا **خریداری** ضربه بزنید.

وقتی نسخه جدیدی از برنامه کاربردی نصب شده موجود باشد، یک نماد به روز رسانی در بالای صفحه ظاهر می شود و به شما در مورد به روز رسانی هشدار می دهد. پائل اعلان ها را باز کنید و روی نماد ضربه بزنید تا برنامه کاربردی به روز رسانی شود.



Play Music

از این برنامه برای گوش دادن به موسیقی از دستگاه یا به جریان گذاشتن آن از سرویس Cloud Google استفاده کنید.

در صفحه برنامه ها روی **Play Music** ضربه بزنید.

این برنامه کاربردی ممکن است بسته به ارائه دهنده سرویس یا منطقه شما، موجود نباشد.



با انتخاب یک طبقه بندی موسیقی آن را پخش کنید یا با آپلود کردن آهنگ ها در مخزن ابری Google آنها را با سایرین به اشتراک بگذارید.

Play Magazines

از این برنامه کاربردی برای مطالعه و دانلود مجلات استفاده کنید.

در صفحه برنامه ها روی **Play Magazines** ضربه بزنید.

این برنامه کاربردی ممکن است بسته به ارائه دهنده سرویس یا منطقه شما، موجود نباشد.



یک طبقه بندی انتخاب کنید و سپس یک مجله را انتخاب کنید.

ابزارهای کمکی

یادداشت صوتی

از این برنامه برای ایجاد یادداشت با استفاده از تصاویر و صداهای ضبط شده، استفاده کنید. در صفحه برنامه ها روی **یادداشت صوتی** ضربه بزنید.

نوشتن یادداشت

با کشیدن طرح توسط انگشت خود یا افزودن تصویرها یا یادداشت های صوتی، یادداشت هایی با محتوای غنی ایجاد کنید.

روی **+📎** ضربه بزنید تا بتوانید روی صفحه بنویسید یا بکشید، یا روی **+T** ضربه بزنید تا بتوانید متن را توسط صفحه کلید وارد نمایید.

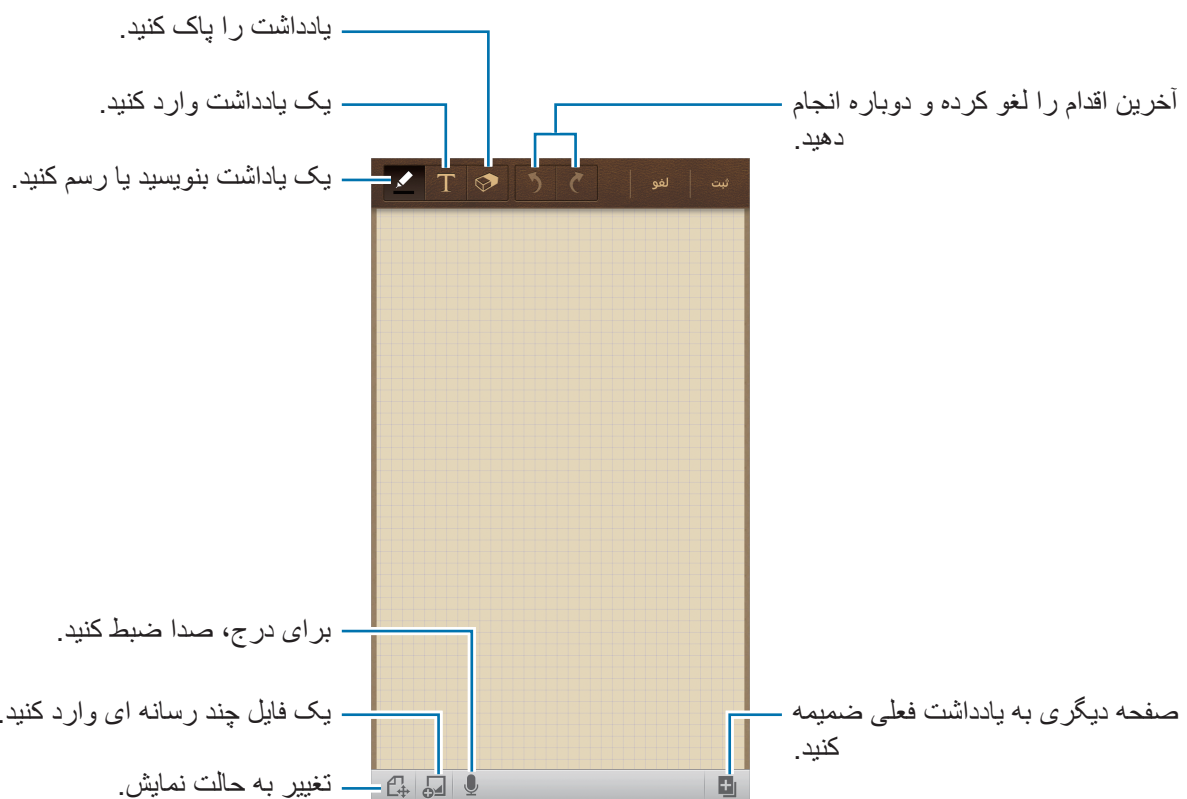

هنگام نوشتن سریع یک یادداشت، یکبار دیگر روی  ضربه بزنید تا نوع قلم، ضخامت خط یا رنگ قلم را تغییر دهید.

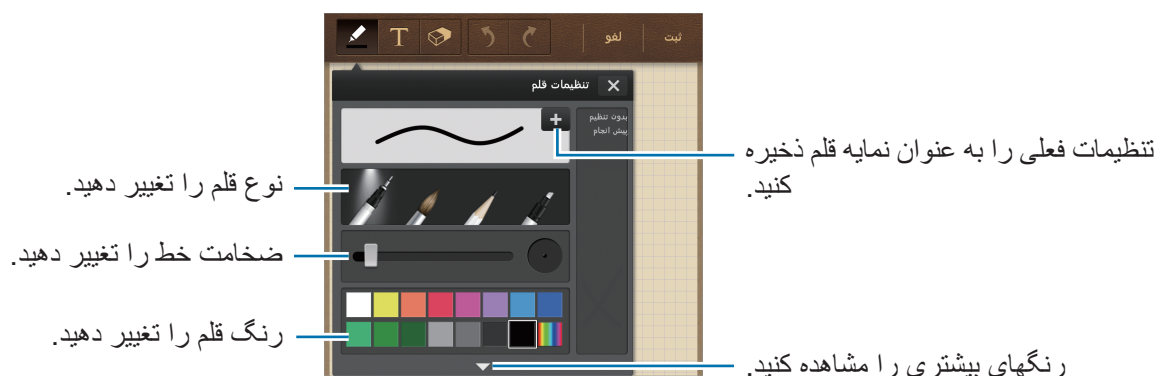

هنگام پاک کردن یادداشت دستنویس، روی  و سپس  ضربه بزنید تا اندازه پاک کن را تغییر دهید یا روی **حذف همه** ضربه بزنید یا یادداشت را پاک کنید.



برای تغییر پس زمینه صفحه، روی  ← **تغییر پس زمینه** ضربه بزنید.

برای افزودن تگ، روی  ← **افزودن برچسب** ضربه بزنید.

درج فایل‌های چند رسانه ای یا صداها ضبط شده

برای درج فایل‌های چند رسانه ای، روی  ضربه بزنید. برای درج صدای ضبط شده روی  ضربه بزنید.

مرور یادداشت ها

با بالا و پایین رفتن، تصاویر کوچک یادداشت ها را مرور کنید.

برای جستجوی یک یادداشت، روی  ← **جستجو** ضربه بزنید.

برای حذف یادداشت ها، روی  ← **حذف** ضربه بزنید.

برای ترتیب بندی یادداشت ها بر اساس تاریخ، عنوان، تگ یا موارد دیگر، روی  ← **مرتب کردن بر حسب:** ضربه بزنید.

- برای تغییر حالت نمایش، روی ← **نمای لیست** ضربه بزنید.
- برای ایجاد یک یادداشت با وارد کردن یک فایل، روی ← **ورود** ضربه بزنید.
- برای صادر کردن یادداشت ها در فرمت فایلی دیگر، روی ← **صادر کردن** ضربه بزنید.
- برای ایجاد یک پوشه روی ← **ایجاد پوشه** ضربه بزنید.
- برای انتقال یادداشت ها به پوشه ای دیگر، روی ← **انتقال** ضربه بزنید.
- برای کپی یادداشت ها، روی ← **کپی** ضربه بزنید.
- برای تغییر دادن تنظیمات S Memo، روی ← **تنظیمات** ضربه بزنید.
- برای دسترسی به اطلاعات راهنمای S Memo، روی ← **راهنما** ضربه بزنید.

مشاهده یک یادداشت

- روی تصویر کوچک یادداشت ضربه بزنید تا باز شود.
- برای حذف یادداشت ها، روی ← **حذف** ضربه بزنید.
- برای ارسال یادداشت به دیگران، روی ← **اشتراک از طریق** ضربه بزنید.
- برای ذخیره کردن یادداشت بصورت یک فایل تصویر یا یک فایل PDF، روی ← **صادر کردن** ضربه بزنید.
- برای افزودن یادداشت به فهرست علاقمندی ها، روی ← **افزودن به موردعلاقه** ها ضربه بزنید.
- برای ذخیره یادداشت به صورت رویداد، روی ← **ایجاد رویداد** ضربه بزنید.
- برای تنظیم کردن یادداشت بصورت ویجت یا تصویر پس زمینه برای صفحه اصلی ← **تنظیم برای** را ضربه بزنید.
- برای چاپ یادداشت از طریق اتصال USB یا Wi-Fi، روی ← **چاپ** ضربه بزنید. دستگاه شما فقط با بعضی چاپگرهای سامسونگ سازگار است.
- برای ویرایش یادداشت روی ضربه بزنید.
- برای پخش صدای ضبط شده، روی ضربه بزنید.

تقویم

از این برنامه کاربردی برای مدیریت رویدادها و وظایف استفاده کنید.
در صفحه برنامه ها روی **تقویم** ضربه بزنید.

ایجاد رویداد یا وظیفه

- روی **+** ضربه بزنید و سپس یکی از روشهای زیر را انتخاب کنید:
- افزودن رویداد: یک رویداد با تنظیمات تکرار انتخابی وارد کنید.
 - افزودن وظیفه: یک وظیفه با تنظیمات اولویت انتخابی وارد کنید.
- برای افزودن یک رویداد یا وظیفه بطور خلاصه، روی یک تاریخ ضربه زده تا انتخابش کنید و دوباره ضربه بزنید.



یک عنوان وارد کرده و مشخص کنید کدام تقویم برای همگام سازی استفاده شود. سپس روی **ویرایش جزئیات رویداد** یا **ویرایش جزئیات کار** ضربه بزنید تا جزئیات بیشتری مانند چگونگی تکرار رویداد، آیا هشدار پیشرفته دارید یا مکان وقوع، وارد کنید.

با ارسال پیام یا ایمیل، دیگران را به رویداد دعوت کنید. شماره تلفن یا آدرس ایمیل را در قسمت **شرکت کنندگان** وارد کنید یا روی **ضربه بزنید تا فهرست مخاطبین باز شود**.

یک نقشه ضمیمه کنید تا مکان رویداد را نشان دهید. مکان را در فیلد **مکان** وارد کنید سپس روی  در کنار فیلد ضربه بزنید و سپس با ضربه زدن و نگه داشتن نقشه ای که ظاهر می شود، مکان آن را بطور دقیق مشخص کنید. یک یادداشت از **S Memo** پیوست کنید. روی **یادداشت ها** ضربه بزنید و سپس یک یادداشت جدید بنویسید یا یکی از یادداشت های موجود را انتخاب کنید.

یک تصویر را پیوست کنید. روی **تصاویر** ضربه بزنید و سپس یک عکس بگیرید یا یکی از تصاویر موجود را انتخاب کنید.

ضمیمه کردن یادداشت ها به تاریخ

روی یک تاریخ ضربه زده و نگه دارید تا آن را انتخاب کنید و صفحه یادداشت نمایان شود.

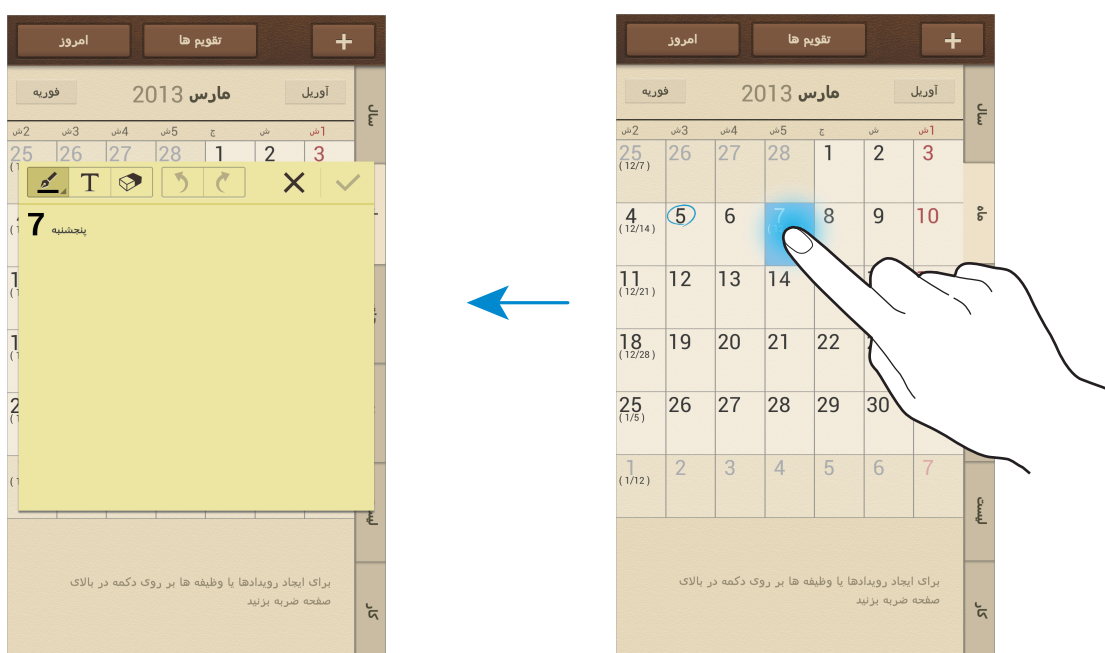

همگام سازی با تقویم Google

در صفحه برنامه های کاربردی روی **تنظیمات** ← **حساب ها** ← **Google** زیر **حساب های من** ← یک حساب **Google** ← **همگام سازی تقویم** ضربه بزنید. برای همگام سازی دستی برای به روزرسانی، در صفحه برنامه ها روی **تقویم** ←  ← **همگام سازی** ضربه بزنید.

برای نمایش رویداد یا کارهای همگام سازی شده، روی  ← **تنظیمات** ← **تقویم ها** ← **صفحه نمایش** ضربه بزنید زده و حساب **Google** را علامت بزنید و سپس روی **انجام** ضربه بزنید.

تغییر نوع تقویم

یکی از انواع مختلف تقویم ها دارای سال، ماه، هفته و غیره را از سمت راست صفحه انتخاب کنید. برای تغییر نوع تقویم می توان از اشاره نزدیک کردن انگشتها استفاده کرد. برای مثال، انگشت ها را به هم نزدیک کنید تا از تقویم ماهانه به تقویم سالانه تغییر دهید و انگشت ها را (از هم) دور کنید تا از تقویم سالانه به تقویم ماهیانه برگردید.

جستجوی رویدادها

روی  ← جستجو ضربه بزنید و سپس یک کلید واژه برای جستجو انتخاب کنید. برای مشاهده رویدادهای امروز، روی امروز در بالای صفحه ضربه بزنید.

حذف رویدادها

یک تاریخ یا رویداد، انتخاب کنید و سپس روی  ← حذف ضربه بزنید.

اشتراک رویدادها

یک رویداد انتخاب کنید، روی  ← اشتراک از طریق ضربه بزنید، و سپس یک روش اشتراک گذاری را انتخاب کنید.



Dropbox



از این برنامه برای ذخیره فایلها و اشتراک آنها با دیگران از طریق حافظه ذخیره ابری Dropbox استفاده کنید. وقتی که فایل های خود را در Dropbox ذخیره می کنید، دستگاه شما به صورت خودکار با سرور وب و هر رایانه دیگری که Dropbox در آن نصب شده باشد، همگام می شود. در صفحه برنامه ها روی Dropbox ضربه بزنید.



این برنامه کاربردی ممکن است بسته به ارائه دهنده سرویس یا منطقه شما، موجود نباشد.



وقتی Dropbox را برای اولین بار اجرا می کنید، روی **Start** ضربه بزنید تا آن را فعال کنید. دستورالعمل های روی صفحه را برای تکمیل نصب دنبال نمایید.

پس از فعالسازی Dropbox، عکس ها و فیلم هایی که توسط دوربین دستگاه گرفته شده است به صورت خودکار در Dropbox آپلود می شوند. برای مشاهده عکس و فیلم های آپلود شده، روی  ضربه بزنید. برای به اشتراک گذاری فایل ها یا ایجاد آلبوم، روی  ضربه بزنید و سپس فایل ها را انتخاب کنید.

برای آپلود فایلها در Dropbox، روی  ←  ← **Upload here** ← **Photos or videos** یا **Other files** ضربه بزنید. برای باز کردن فایل های داخل Dropbox، یک فایل را انتخاب کنید.

در حین مشاهده تصویرها یا فیلم ها، روی  ضربه بزنید تا آن را به فهرست علاقمندی ها اضافه کنید. برای باز کردن فایل های موجود در فهرست علاقمندی ها، روی  ضربه بزنید.

Cloud

از این ویژگی برای همگام سازی فایل ها یا پشتیبان گیری تنظیمات و داده های برنامه ها در اشتراک سامسونگ یا Dropbox تان استفاده کنید.

در صفحه برنامه های کاربردی، روی **تنظیمات** ← **حساب ها** ← **Cloud** ضربه بزنید.

این برنامه کاربردی ممکن است بسته به ارائه دهنده سرویس یا منطقه شما، موجود نباشد.



همگام سازی با اشتراک سامسونگ

روی اشتراک سامسونگ تان یا **تنظیمات همگام سازی** ضربه بزنید تا فایل ها همگام سازی شوند.

پشتیبان گیری یا بازگرداندن داده ها

روی **پشتیبان** ضربه بزنید تا داده ها را با Samsung account خود پشتیبان گیری کرده یا بازگردانید.

همگام سازی با Dropbox

روی **پیوند به حساب Dropbox** ضربه زده و سپس اشتراک Dropbox را وارد نمایید. دستورالعمل های روی صفحه را برای تکمیل نصب دنبال نمایید.

پس از اینکه وارد شدید، روی **Allow** ضربه بزنید و دستگاه بطور خودکار هر وقت تغییراتی انجام دهید، فایل ها را با Dropbox همگام سازی می کند.

ساعت

از این برنامه برای تنظیم هشدارها، بررسی زمان در هر نقطه ای از جهان، اندازه گیری زمان یک رویداد یا تنظیم ساعت رومیزی استفاده کنید.

در صفحه برنامه ها روی **ساعت** ضربه بزنید.

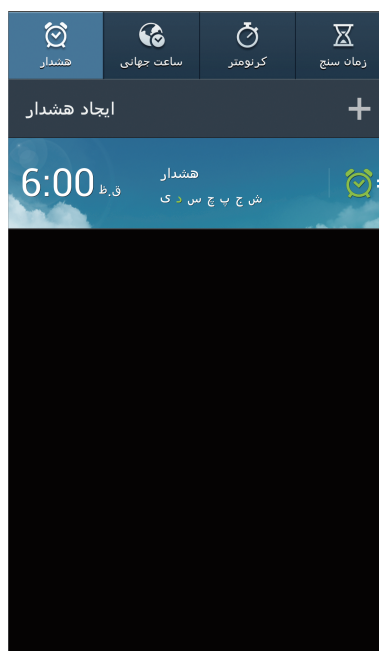

این هشدار را روشن یا خاموش کنید.

هشدار

تنظیم هشدار

روی **ایجاد هشدار** ضربه بزنید، یک زمان برای خاموش شدن هشدار تعیین کنید، روزهای تکرار هشدار را انتخاب کنید و سپس روی **ذخیره** ضربه بزنید.

- **هشدار مکان:** یک مکان تعیین کنید. هشدار وقتی در آن مکان باشید، خاموش می شود.
- **چرت:** یک بازه و یک عدد انتخاب کنید تا هشدار پس از زمان اولیه تکرار شود.
- **هشدار هوشمند:** یک زمان خاموش شدن قبل از زمان تعیین شده، تنظیم کنید.

متوقف سازی هشدار

✖ را به بیرون از دایره بزرگ بکشید تا هشدار متوقف شود. **ZZ** را به بیرون از دایره بزرگ بکشید تا هشدار بعد از مدت زمان معینی، تکرار شود.

حذف هشدارها

روی هشدار ضربه زده و نگه دارید و سپس روی **حذف** ضربه بزنید.

ساعت جهانی

ایجاد ساعت

روی افزودن شهر ضربه بزنید و سپس نام یک شهر را وارد کنید یا از فهرست شهرها، یک شهر را انتخاب کنید. برای اعمال زمان تابستانی، روی یک ساعت ضربه زده و نگه دارید و سپس روی **ساعت تابستانی** ضربه بزنید.

حذف ساعتها

روی ساعت ضربه زده و نگه دارید و سپس روی **حذف** ضربه بزنید.

کرنومتر

برای شروع یک رویداد، روی **شروع** ضربه بزنید. روی **رکورد** ضربه بزنید تا زمان دور را ثبت کنید. برای پاک کردن سوابق دورها، روی **تنظیم مجدد** ضربه بزنید.





زمان سنج

مدت زمان را تنظیم کرده و سپس روی **شروع** ضربه بزنید. وقتی تایمر خاموش شد، ✖ را به بیرون دایره بزرگ بکشید.

ساعت رومیزی

روی  ضربه بزنید تا تمام صفحه مشاهده کنید.

ماشین حساب

از این برنامه کاربردی برای محاسبات ساده یا پیچیده استفاده کنید.
در صفحه برنامه ها روی ماشین حساب ضربه بزنید.
برای استفاده از ماشین حساب علمی، دستگاه را بچرخانید تا به حالت نمای افقی شود. اگر چرخش صفحه غیرفعال شده است، روی  ← ماشین حساب علمی ضربه بزنید.
برای مشاهده تاریخچه ماشین حساب، روی  ضربه بزنید تا صفحه کلید مخفی شود.
برای پاک کردن تاریخچه، روی  ← پاک کردن تاریخچه ضربه بزنید.
برای تغییر اندازه نویسه برای تاریخچه، روی  ← سایز متن ضربه بزنید.

S Health

از این برنامه کاربردی برای کنترل سلامتی خود استفاده کنید.
در صفحه برنامه های کاربردی روی S Health ضربه بزنید.

تنظیم نمایه

روی بعدی ضربه بزنید و ضوابط و شرایط را مطالعه کرده و با آنها موافقت نمایید و سپس روی بعدی ضربه بزنید.
آمار جسمانی خود را وارد کرده و سپس روی شروع ضربه بزنید.
بر مبنای آمار فیزیکی، دستگاه میزان متابولیسم پایه (BMR) شما را محاسبه می کند و میزان مصرف روزانه کالری را توصیه می نماید. این توصیه ممکن است برای همه سنین، اندام های متفاوت یا نیازهای تغذیه ای مختلف دقیق نباشد.



بررسی اطلاعات مربوط به سلامتی شما

اطلاعات خود را می توانید در تابلوی سلامتی مشاهده نمایید. یکی از موارد زیر را برای مشاهده جزئیات انتخاب کنید:

- کالری سوخته شده: ببینید چه مقدار کالری سوزانده اید.
- میزان مصرف کالری: ببینید چه مقدار کالری دریافت کرده اید.

مشاهده دما و رطوبت پیشنهادی

روی  ← میزان راحتی ضربه بزنید تا محیط زیست ایده آل پیشنهادی دستگاه از نظر دما و رطوبت را مشاهده نمایید.

- دما و رطوبت را در محیط داخل ساختمان پایدار بسنجید.
- ممکن است دما و رطوبت بسته به محیط زیست، دمای دستگاه یا تماس فیزیکی شما با دستگاه، تفاوت داشته باشد.
- اگر تغییر ناگهانی در درجه حرارت یا رطوبت رخ بدهد، ممکن است اندازه گیری کمی طول بکشد.
- برای حصول اندازه گیری های دقیق، از یک دماسنج-رطوبت سنج استفاده کنید.



مدیریت کالری

روی  ← قدم شمار ضربه بزنید تا قدم های تان را بشمرد یا روی تشک ورزش ضربه زده و تاریخچه ورزش خود را وارد نمایید. برای مشاهده تاریخچه ورزش به صورت نمودار، روی نماد پایین و سمت راست ضربه بزنید.

- امکان دارد هنگامی که گام های شما توسط "همراه پیاده روی" کنترل می شود، تأخیر مختصری را احساس کنید و سپس شمارش گام های شما نشان داده شود.
- اگر از "همراه پیاده روی" در سفر با خودرو یا قطار استفاده کنید امکان دارد لرزش روی شمارش گام شما تأثیر بگذارد.



روی  ← پی گیرنده غذا ضربه زده و غذایی که خورده اید را وارد نمایید. میزان مصرف کالری را می توانید مشاهده نمایید. برای مشاهده تاریخچه کالری به صورت نمودار، روی نماد پایین و سمت راست ضربه بزنید.

مدیریت آمار حیاتی

روی  ← وزن ضربه زده و سپس یک مقدار را وارد کنید.

آمار فعلی را می توانید مشاهده کنید. برای مشاهده تاریخچه آمار به صورت نمودار، روی نماد پایین و سمت راست ضربه بزنید.

برای افزودن منو به نوار منوی S Health، روی  ← تنظیمات ← افزودن ویژگی های بیشتر ضربه بزنید.

پیکربندی تنظیمات S Health



روی  ← تنظیمات ضربه زده و سپس یکی از موارد زیر را انتخاب کنید:

- ویرایش نمایه: آمارهای بدنی خود را ویرایش کنید.
- امنیت: تنظیم یک PIN برای قفل کردن یا باز کردن قفل S Health.
- تنظیمات واحد: گزینه های واحد را تنظیم کنید.
- افزودن ویژگی های بیشتر: گزینه های اضافه را انتخاب و دانلود کنید تا در نوار گزینه S Health ظاهر شوند.
- میانبر کالری سوزانده شده: یک منو تنظیم کنید که وقتی روی کالری سوخته شده در تابلوی سلامتی ضربه می زنید، حرکت کند.
- محصولات سازگار: مشاهده و مدیریت اتصالات دستگاه.
- بازنشانی داده ها: داده های S Health را بازنشانی کنید.
- شرایط استفاده: ضوابط و شرایط، شامل اطلاعات شخصی و سیاست های نگهداری داده ها را مشاهده نمایید.
- درباره S Health: اطلاعات درباره S Health را مشاهده کنید.



S Translator

از این برنامه برای ترجمه متن به سایر زبان ها استفاده کنید.
در صفحه برنامه های کاربردی روی S Translator ضربه بزنید.

استفاده از S Translator

زبان های مبدأ و مقصد را مشخص کنید، متن را در قسمت ورودی درج نمایید و سپس روی  ضربه بزنید.
برای افزودن یک جفت زبان به فهرست موارد دلخواه، روی  ضربه بزنید.
برای ارسال جفت زبان به دیگران، روی  ضربه بزنید.



آغاز یک مکالمه با استفاده از مترجم

روی دکمه های پایین صفحه ضربه بزنید تا بتوانید با شخص دیگری از طریق ترجمه شفاهی ارتباط برقرار کنید. روی **Speak** برای زبان خود ضربه بزنید و سپس در میکروفون صحبت کنید. دستگاه هرچه را که بگویید ترجمه می کند. روی  در قسمت زبان مقصد ضربه بزنید تا دستگاه ترجمه را با صدای بلند بخواند. سپس روی **Speak** برای زبان شخص مقابل ضربه بزنید و اجازه دهید آن شخص به زبان خودش پاسخ دهد. دستگاه هرچه را که او بگوید ترجمه می کند. روی  در قسمت زبان مبدأ ضربه بزنید تا دستگاه ترجمه را برای شما بخواند.

ضبط صدا

از این برنامه کاربردی برای ضبط یا پخش یادداشت صوتی استفاده کنید. در صفحه برنامه ها روی **ضبط صدا** ضربه بزنید.







ضبط کردن یادداشت های صوتی

روی  ضربه بزنید تا ضبط آغاز شود. به سمت میکروفون در پایین دستگاه صحبت کنید. روی  ضربه بزنید تا ضبط متوقف شود. روی  ضربه بزنید تا ضبط تمام شود.



پخش کردن یادداشت های صوتی

یک یادداشت صوتی را برای پخش انتخاب کنید.

-  : یادداشت صوتی را برش دهید.
 - **x1.0** : سرعت پخش را تنظیم کنید.
 -  : توقف پخش.
 -  /  60s : پرش ۶۰ ثانیه به عقب یا به جلو.
 -  /  : به یادداشت صوتی قبلی یا بعدی پرش کنید.
- برای ارسال یک یادداشت صوتی به سایرین، روی  اشتراک از طریق ضربه بزنید، و سپس یک روش اشتراک گذاری انتخاب کنید.

مدیریت یادداشت های صوتی

در فهرست یادداشت های صوتی روی  ضربه بزنید و یکی از روشهای زیر را انتخاب کنید:

- **اشتراک از طریق:** یادداشت صوتی های صوتی را برای ارسال انتخاب کنید، و سپس یک روش اشتراک گذاری انتخاب کنید.
- **حذف:** یادداشت های صوتی را برای حذف انتخاب کنید.
- **تنظیمات:** تنظیمات ضبط صوت را تغییر دهید.
- **پایان:** ضبط صوت را ببندید.

ذخیره فایلها با تگ متنی

در لیست یادداشت های صوتی روی  تنظیمات ← نام فایل متنی ← روشن ضربه بزنید.

S Voice

از این برنامه برای دادن دستورات صوتی به دستگاه برای شماره گیری، ارسال پیام، نوشتن یادداشت و غیره استفاده کنید.

در صفحه برنامه ها روی **S Voice** ضربه بزنید. به جای آن، دکمه صفحه اصلی را دوبار فشار دهید.

این برنامه کاربردی ممکن است بسته به ارائه دهنده سرویس یا منطقه شما، موجود نباشد.



در زیر چند نمونه دستورات صوتی آورده شده است:

- موسیقی را باز کنید
- ماشین حساب را اجرا کنید
- با موبایل Lulu تماس بگیرید
- کار Lulu را شماره گیری کنید
- برنامه را چک کنید

نکته هایی برای تشخیص بهتر صدا

- واضح صحبت کنید.
- در مکانهای خلوت صحبت کنید.
- از کلمات توهین آمیز یا عامیانه استفاده نکنید.
- از صحبت با لهجه پرهیز کنید.

دستگاه ممکن است دستورات شما را شناسایی نکند یا بسته به سروصدای اطراف یا نحوه صحبت شما، دستورات ناخواسته را اجرا کند.

حالت رانندگی

در حالت رانندگی، وقتی تماس های دریافتی، پیامهای دریافتی و اعلان هایی باشند، دستگاه محتوای آنها را می خوانند تا بتوانید در مدت رانندگی بدون دست از دستگاه استفاده کنید. برای مثال، دستگاه نام تماس گیرنده یا شماره تلفن را به هنگام ورود یک تماس، بلند خواهند خواند.

برای فعال سازی حالت رانندگی، بگویید "حالت رانندگی روشن" یا روی  ← **Set driving mode on** ضربه بزنید.

برای فعال سازی حالت رانندگی در مکان های خاص، روی  ← **Settings** ← **Driving mode** ← **My place for Driving mode** ← **Set my place** ضربه بزنید.

هنگام عدم استفاده از دستگاه برای جلوگیری از خواندن محتوا با صدای بلند حالت رانندگی را غیر فعال کنید. برای غیر فعال کردن حالت رانندگی روی  ← **Settings** ← **Driving mode**، ضربه بزنید و سپس کلید **Driving mode settings** را به سمت چپ بکشید.



Google

از این برنامه کاربردی برای جستجوی نه تنها اینترنت بلکه برنامه ها و محتویات آنها بر روی دستگاه نیز استفاده کنید.

در صفحه برنامه ها روی **Google** ضربه بزنید.

این برنامه کاربردی ممکن است بسته به ارائه دهنده سرویس یا منطقه شما، موجود نباشد.



جستجوی دستگاه

روی فیلد جستجو ضربه بزنید و سپس یک کلید واژه وارد کنید. روی فیلد جستجو ضربه بزنید و سپس یک کلید واژه وارد کنید. به عنوان گزینه دیگر، روی  ضربه بزنید و سپس یک کلید واژه را ادا کنید. اگر هیچ نتیجه ای در برنامه ها پیدا نشد، مرورگر وب ظاهر می شود و نتایج جستجوی خود را نشان می دهد.

محدوده جستجو

برای انتخاب اینکه چه برنامه هایی جستجو شوند، روی  ← **تنظیمات** ← **جستجوی تلفن** ضربه بزنید و سپس موارد جستجو را علامت بزنید.

Google Now

جستجوی Google را اجرا کنید تا کارتهای Google Now را که وضعیت فعلی آب و هوا، اطلاعات حمل و نقل عمومی، قرار ملاقات بعدی و موارد دیگری که بیشتر نیاز دارید را نشان دهد.

وقتی برای اولین بار جستجوی Google را باز می کنید، به Google Now ملحق شوید. برای تغییر تنظیمات Google Now روی  ← **تنظیمات** ضربه بزنید.

جستجوی صوتی

از این برنامه برای جستجوی صفحات وب بصورت صوتی استفاده کنید.
در صفحه برنامه ها روی **جستجوی صوتی** ضربه بزنید.





این برنامه کاربردی ممکن است بسته به ارائه دهنده سرویس یا منطقه شما، موجود نباشد.

وقتی عبارت **اکنون صحبت کنید** روی صفحه ظاهر شد، یک کلید واژه یا عبارت را بگویید.

فایل‌های شخصی

از این برنامه کاربردی برای دسترسی به همه انواع فایل‌های ذخیره شده در این دستگاه، شامل تصاویر، فیلم ها، آهنگ ها و قطعات صوتی استفاده کنید.
در صفحه برنامه ها روی **فایل‌های شخصی** ضربه بزنید.

مشاهده فایل ها

یک پوشه را انتخاب کنید تا باز شود. برای بازگشت به عقب در پوشه پدر، روی  ضربه بزنید. برای بازگشت به پوشه پدر، روی  ضربه بزنید.

در یک پوشه، روی  ضربه بزنید و سپس یکی از گزینه های زیر را انتخاب کنید:

- **انتخاب همه:** همه فایلها را انتخاب کنید تا همزمان یک گزینه یکسان برای همه اعمال شود.
- **ایجاد پوشه:** پوشه می سازد.
- **جستجو:** فایلها را جستجو کنید.
- **نمایش با:** حالت نمایش را تغییر می دهد.
- **مرتب کردن بر حسب:** فایلها یا پوشه ها را مرتب سازی می کند.
- **تنظیمات:** تنظیمات مدیر فایل را تغییر دهید.

افزودن میانبر به پوشه ها

در پوشه پدر به پوشه های پر کاربرد، میانبر اضافه کنید. روی  ← افزودن میانبر ضربه بزنید و یک نام میانبر، وارد کنید، یک پوشه را انتخاب کنید و سپس روی در اینجا تنظیم شود ضربه بزنید.

دانلودها

از این برنامه کاربردی برای مشاهده اینکه چه فایل هایی از طریق برنامه ها دانلود شده اند، استفاده کنید. در صفحه برنامه ها روی **دانلودها** ضربه بزنید.

این برنامه کاربردی ممکن است بسته به ارائه دهنده سرویس یا منطقه شما، موجود نباشد.



یک فایل را برای شدن با برنامه مربوطه انتخاب کنید.

برای مرتب سازی فایل ها بر اساس اندازه، روی **ترتیب بندی بر اساس اندازه** ضربه بزنید.

برای مرتب سازی فایل ها برحسب تاریخ، روی **ترتیب براساس تاریخ** ضربه بزنید.

TripAdvisor

از این برنامه برای دریافت اطلاعات سفر نظیر مقصد یا هتل استفاده نمایید. همچنین می توانید یک اتاق را رزرو کرده و نظرات خود را با سایرین به اشتراک بگذارید.

در صفحه برنامه ها روی **TripAdvisor** ضربه بزنید.

خواننده نوری

از این برنامه برای اسکن یا استخراج متن یا داده از تصویرها، اسناد، کارت های تجاری یا کدهای QR استفاده نمایید.





در صفحه برنامه های کاربردی روی **خواننده نوری** ضربه بزنید.
برای انتخاب زبان جهت تشخیص، روی  ← **تنظیمات زبان** ضربه بزنید.

اسکن متن

- اشاره گر را به سمت یک تصویر، سند یا کد QR بگیرید.
- متن: تعریف واژه های استخراج شده را مشاهده کنید.
- کارت های تجاری: از اطلاعات اسکن شده مخاطب، تماس برقرار کرده یا پیام ارسال کنید.
- کدهای QR: اطلاعات کدهای QR را مشاهده نمایید.
- بعضی از کدهای QR ممکن است تشخیص داده نشوند.
- انواع متن هایی که ممکن است تشخیص داده نشوند در زیر آمده اند: دستخط، فونت های کوچک، فونت های گرافیکی، متن های شکسته، یا متن های داخل تصاویر.



استخراج و ترجمه متن

- روی  ضربه بزنید، و سپس زبان هایی را برای ترجمه انتخاب کنید. روی  ضربه بزنید، دوربین عقب را به سمت متن بگیرید و سپس روی  ضربه بزنید تا از متن عکس بگیرید.
- برای تصویربرداری از عکسی که در منظره یاب جا نمی شود، روی  ضربه بزنید تا از آن در چند بخش مختلف تصویربرداری شود.
- روی کلمه برجسته ضربه بزنید تا ترجمه کنید.
- روی  ضربه بزنید تا متن از تصویر استخراج شود.

مسافرتی و محلی

نقشه ها

از این برنامه کاربردی برای مشخص کردن دقیق مکان دستگاه، جستجو مکانها یا دریافت راهنمایی مسیر استفاده کنید.

در صفحه برنامه ها روی **Maps** ضربه بزنید.

این برنامه کاربردی ممکن است بسته به ارائه دهنده سرویس یا منطقه شما، موجود نباشد.



جستجوی مکانها

روی  ضربه بزنید و سپس آدرس را وارد کرده و سپس ضربه بزنید . مکان را برای مشاهده جزئیات مکان انتخاب کنید. برای جستجوی مکانهای نزدیک، روی  ضربه بزنید.

به محض اینکه مکان یافته شد، روی  ضربه بزنید و از یکی از عملکردهای زیر استفاده کنید:

- **Clear Map**: نقشه را پاک می کند.
- **Make available offline**: نقشه ناحیه مشخص شده را ذخیره می کند تا آفلاین قابل مشاهده باشد.
- **Directions**: برای مکان، راهنمایی مسیر دریافت کنید.
- **Layers**: چندین لایه شامل تصاویر ماهواره ای، اطلاعات ترافیک و غیره را همپوشانی کنید.
- **Settings**: تنظیمات نقشه را تغییر دهید.
- **Help**: اطلاعات مربوط به نقشه را مشاهده کنید.
- برای مشاهده مکان فعلی، روی  ضربه بزنید.

دریافت راهنمایی برای یک مقصد

۱ روی  ضربه بزنید.

۲ روی  ضربه بزنید و یک روش برای ورود مکان های شروع و پایان انتخاب کنید:

- **My current location**: از مکان فعلی به عنوان مکان شروع استفاده کنید.
- **Contacts**: از لیست مخاطبین انتخاب کنید.
- **Point on map**: با ضربه زدن روی نقشه، مکان را بطور دقیق مشخص کنید.
- **My Places**: از لیست مکان های مورد علاقه انتخاب کنید.

۳ یک روش سفر انتخاب کنید مانند رانندگی، حمل و نقل عمومی یا قدم زدن و سپس روی **GET DIRECTIONS** ضربه بزنید.

۴ یکی از مسیرهایی که ظاهر می شود را انتخاب کنید و سپس روی **MAP VIEW** ضربه بزنید تا جزییات را مشاهده کنید.

محلی

از این برنامه کاربردی برای جستجوی رستورانها، بانکها، ایستگاه های اتوبوس و غیره استفاده کنید. در صفحه برنامه ها روی **Local** ضربه بزنید.

این برنامه کاربردی ممکن است بسته به ارائه دهنده سرویس یا منطقه شما، موجود نباشد.



یک طبقه بندی مکان انتخاب کنید و سپس یک مکان را از فهرست نتایج جستجو انتخاب کنید.

- **Map**: مکان را بطور دقیق روی نقشه مشخص کنید.
- **Directions**: به دنبال مسیر یک مکان بگردید.
- **Call**: با شماره تلفن مکان تماس بگیرید.

برای افزودن طبقه بندی مکان، روی  **Add a search** در فهرست طبقه بندی ضربه بزنید و یک کلید واژه برای جستجو در فیلد متنی وارد کنید.

ناوبری

از این برنامه کاربردی برای جستجوی مسیر به یک مقصد استفاده کنید.

در صفحه برنامه ها روی **ناوبری** ضربه بزنید.



- نقشه های هدایت مسیر، مکان فعلی شما و سایر اطلاعات مسیریابی ممکن است با اطلاعات موقعیت واقعی شما تفاوت داشته باشد. همیشه باید به علائم جاده، ترافیک و سایر عوامل موثر بر رانندگی توجه داشته باشید. از همه علائم ایمنی و آیین نامه های در حین رانندگی پیروی کنید.
- این برنامه کاربردی ممکن است بسته به ارائه دهنده سرویس یا منطقه شما، موجود نباشد.

مقصد خود را با استفاده از یکی از روش های زیر مشخص کنید:

- نشانی مقصد را بگویید.
 - نشانی مقصد را بگویید.
 - نشانی مقصد را از فهرست مخاطبین انتخاب کنید.
 - مقصد خود را از لیست مکان های ستاره دار انتخاب کنید.
- به محض اینکه مسیری پیدا شد، از دستورالعمل های روی صفحه برای هدایت به سمت مقصد پیروی کنید.

تنظیمات

درباره تنظیمات

از این برنامه کاربردی استفاده کنید تا دستگاه را پیکربندی کرده، گزینه های برنامه کاربردی را تنظیم کنید و اشتراک اضافه کنید.

در صفحه برنامه ها روی **تنظیمات** ضربه بزنید.

اتصالات

Wi-Fi

ویژگی Wi-Fi را فعال کنید تا به شبکه Wi-Fi وصل شود و به اینترنت یا سایر دستگاه های شبکه دسترسی پیدا کنید.

برای استفاده از گزینه ها، روی **Wi-Fi** ←  ضربه بزنید.

- **پیشرفته:** سفارشی سازی Wi-Fi تنظیمات.
- **دکمه فشاری WPS:** به یک شبکه Wi-Fi محافظت شده با استفاده از دکمه WPS وصل شوید.
- **ورودی WPS PIN:** به یک شبکه Wi-Fi محافظت شده با استفاده از WPS PIN وصل شوید.
- **راهنما:** به اطلاعات راهنما برای Wi-Fi دسترسی پیدا کنید.

تنظیم شیوه نامه خواب Wi-Fi

روی **Wi-Fi** ←  ← **پیشرفته** ← **روشن نگهداشتن Wi-Fi در طی خواب** ضربه بزنید.

هنگامی که صفحه خاموش می شود، دستگاه به طور خودکار اتصال های Wi-Fi را خاموش می کند. وقتی این اتفاق می افتد، اگر دستگاه تنظیم شده باشد تا از داده های شبکه استفاده کند، به آنها دسترسی پیدا می کند. این کار ممکن است باعث هزینه های انتقال داده شود. برای پرهیز از صورتحساب مصرف داده، این گزینه رو روی **همیشه تنظیم کنید**.



تنظیم اعلان شبکه

دستگاه می تواند شبکه های Wi-Fi را شناسایی کند و هنگامی که در دسترس بودند، یک نماد در نوار وضعیت نشان دهد.

روی **Wi-Fi** ←  ← پیشرفته ضربه بزنید و اعلان شبکه را علامت بزنید تا ویژگی را فعال کنید.

Wi-Fi مستقیم

Wi-Fi Direct دو دستگاه را بدون نیاز به نقطه دسترسی از طریق شبکه Wi-Fi بهم وصل می کند.

روی **Wi-Fi** ← **Wi-Fi مستقیم** ضربه بزنید.

بلوتوث

ویژگی بلوتوث را برای تبادل اطلاعات در فاصله کوتاه فعال کنید.

برای استفاده از گزینه های بیشتر روی  ضربه بزنید.

- **زمان وقفه قابلیت رؤیت:** مدت زمانی که دستگاه قابل دیده شدن است را تنظیم کنید.
- **فایل های دریافت شده:** فایل های دریافتی از طریق ویژگی بلوتوث را مشاهده کنید.
- **راهنما:** به اطلاعات راهنما برای بلوتوث مراجعه کنید.

استفاده از داده

مقدار مصرف داده خود را مشاهده کرده و تنظیمات مربوط به محدود سازی را سفارشی کنید.

- **داده تلفن همراه:** دستگاه را طوری تنظیم کنید که از اتصالات داده یا هر شبکه موبایل استفاده کنید.
 - **تنظیم محدودیت داده تلفن همراه:** محدودیتی برای مصرف داده همراه تعیین کنید.
 - **دوره کاربرد داده:** یک تاریخ بازنشانی ماهانه تنظیم کنید تا مصرف داده خود را نظارت کنید.
- برای استفاده از گزینه های بیشتر روی  ضربه بزنید.

- **دیتا هنگام رومینگ:** دستگاه را طوری تنظیم کنید تا از اتصالات داده ای در هنگام رومینگ استفاده کنید.
- **محدود کردن داده پس زمینه:** دستگاه را طوری تنظیم کنید تا در هنگام استفاده از یک شبکه تلفن همراه در پس زمینه همگام سازی غیر فعال شود.
- **همگام سازی خودکار داده:** دستگاه را تنظیم کنید تا اطلاعات مخاطبین، تقویم، ایمیل ها، نشانه گذاری ها و تصاویر شبکه اجتماعی را بطور خودکار همگام سازی کند.

- نمایش میزان مصرف **Wi-Fi**: دستگاه را طوری تنظیم کنید تا مصرف داده از طریق **Wi-Fi** را نشان دهد.
- نقاط اتصال تلفن همراه: نقاط اتصال **Wi-Fi** را انتخاب کنید تا از استفاده برنامه‌های در حال اجرا از آنها جلوگیری کنید.

شبکه‌های بیشتر

تنظیمات را برای کنترل شبکه‌ها سفارشی کنید.

حالت پرواز

این حالت همه عملکردهای بی سیم را در دستگاه غیرفعال می‌کند. فقط می‌توانید از خدمات غیر شبکه‌ای استفاده کنید.

شبکه‌های تلفن همراه

- داده تلفن همراه: برای اجازه دادن به شبکه‌های داده‌ای مبتنی بر مسیریابی بسته‌ای جهت خدمات شبکه، استفاده کنید.
- دیتا هنگام رومینگ: از دستگاه استفاده کنید تا وقتی در حال رومینگ هستید یا شبکه‌های همیشگی در دسترس نیست به شبکه دیگری وصل شوید.
- نام‌های نقطه دستیابی: نام‌های نقطه دسترسی (APN) را تنظیم کنید.
- حالت شبکه: یک نوع شبکه انتخاب کنید.
- اپراتورهای شبکه: شبکه‌های موجود را جستجو کنید و یک شبکه برای رومینگ انتخاب کنید.

اتصال و نقاط قابل حمل

- نقطه **Wi-Fi** قابل حمل: از نقطه اتصال قابل حمل **Wi-Fi** برای اشتراک گذاری اتصال شبکه موبایل با سایر رایانه‌ها یا دستگاه‌های از طریق شبکه **Wi-Fi** استفاده کنید.
- اتصال **USB**: از تترینگ **USB** برای اشتراک اتصال شبکه موبایل دستگاه با رایانه از طریق **USB** استفاده کنید. هنگام اتصال به یک رایانه، دستگاه شما به عنوان یک مودم بی سیم برای رایانه استفاده می‌شود.
- اتصال **Bluetooth**: از تترینگ بلوتوث برای اشتراک اتصال شبکه موبایل دستگاه با رایانه از طریق بلوتوث استفاده کنید.
- راهنما: درباره اتصال **Wi-Fi**، **USB** و بلوتوث بیشتر بدانید.

VPN

تنظیمات را انجام دهید و به شبکه‌های شخصی مجازی (VPN) وصل شوید.

NFC

- **NFC:** ویژگی NFC را فعال کنید تا تگ های NFC که شامل اطلاعات هستند را بخوانید یا بنویسید.
- **Android Beam:** از ویژگی Android Beam برای ارسال داده مانند صفحات وب و اطلاعات مخاطبین به دستگاه دارای ویژگی NFC استفاده کنید.
- **پرداخت NFC:** روش پرداخت پیش فرض را تنظیم کنید.

S Beam

ویژگی S Beam را برای ارسال داده مانند فیلم، عکس یا سند را به دستگاه هایی که از NFC یا Wi-Fi Direct پشتیبانی می کنند، ارسال کنید.

دستگاه های نزدیک

- **اشتراک گذاری فایل:** اشتراک گذاری رسانه را فعال کنید تا دستگاه های دارای DLNA بتوانند به فایل های رسانه روی دستگاه شما دسترسی داشته باشند.
- **محتویات به اشتراک گذاشته شده:** دستگاه را طوری تنظیم کنید تا محتویات شما با سایر دستگاه ها اشتراک گذاری شود.
- **لیست دستگاه های مجاز:** فهرست دستگاه هایی که مجاز هستند به دستگاه تان دسترسی پیدا کنند را مشاهده نمایید.
- **لیست دستگاه های غیرمجاز:** فهرست دستگاه هایی که مجاز نیستند به دستگاه تان دسترسی پیدا کنند را مشاهده نمایید.
- **بارگیری در:** یک محل حافظه را برای ذخیره فایل های رسانه انتخاب کنید.
- **بارگذاری از سایر دستگاه ها:** دستگاه را طوری تنظیم کنید تا دستگاه، به دستگاه های دیگر اجازه آپلود بدهد.

Screen Mirroring

ویژگی ها آینه سازی صفحه را فعال کرده و صفحه نمایشگر خود را با دیگران به اشتراک بگذارید.

Kies از طریق Wi-Fi

دستگاه خود را از طریق شبکه Wi-Fi به Samsung Kies متصل کنید.

دستگاه من

صفحه قفل

تنظیمات صفحه قفل شده را تغییر دهید. بسته به ویژگی انتخابی قفل صفحه، امکان دارد گزینه های موجود متفاوت باشند.

- **قفل صفحه:** ویژگی قفل صفحه را فعال کنید.
- **چند ویجت:** دستگاه را تنظیم کنید تا چندین ویجت روی صفحه قفل شده نشان داده شود.
- **ویجت های صفحه قفل:** این تنظیمات فقط زمانی اعمال می شوند که گزینه قفل ضربه را تنظیم کرده باشید.
- **برنامه های دلخواه یا دوربین:** دستگاه را تنظیم کنید که وقتی پائل ها را در صفحه قفل به سمت چپ می برید، میانبرهای هر برنامه را نشان دهد یا برنامه دوربین را به صورت خودکار اجرا کند.
- **ساعت یا پیام شخصی:** دستگاه را تنظیم کنید که ساعت یا پیام شخصی را در صفحه قفل نشان دهد. گزینه های زیر بسته به انتخاب شما ممکن است متفاوت باشند.
- برای یک پیام شخصی:
- **ویرایش پیام شخصی:** پیام شخصی را ویرایش کنید.
- برای ساعت:
- **ساعت دوگانه:** دستگاه را تنظیم کنید که ساعت دوگانه را نشان دهد.
- **اندازه ساعت:** اندازه ساعت را تغییر دهید.
- **نمایش تاریخ:** دستگاه را تنظیم کنید که تاریخ را همراه با ساعت نشان دهد.
- **اطلاعات مالک:** اطلاعات خود را وارد کنید تا همراه با ساعت نشان داده شوند.
- **میانبرها:** دستگاه را تنظیم کنید تا میانبرهای برنامه ها در صفحه قفل شده نشان داده شوند و ویرایش شوند.

این برنامه کاربردی ممکن است بسته به ارائه دهنده سرویس یا منطقه شما، موجود نباشد.



- **قفل گشایی جلوه:** جلوه ای را برای زمان قفل گشایی صفحه انتخاب کنید.
- **متن راهنما:** دستگاه را تنظیم کنید تا متن راهنما بر روی صفحه قفل شده نشان داده شود.
- **بیدارباش در صفحه قفل:** دستگاه را تنظیم کنید تا دستور بیدارباش شما را هنگامیکه صفحه قفل است تشخیص دهد.
- **تنظیم فرمان بیدارباش:** یک دستور بیدارباش تنظیم کنید تا برنامه **S Voice** را اجرا کند یا عملکرد خاصی را انجام دهد.

صفحه نمایش

تنظیمات مربوط به صفحه نمایش را تغییر دهید.

- **کاغذ دیواری:**
 - **صفحه اصلی:** یک تصویر پس زمینه برای صفحه اصلی، انتخاب کنید.
 - **صفحه قفل:** یک تصویر پس زمینه برای صفحه قفل، انتخاب کنید.
 - **صفحه اصلی و صفحه قفل:** یک تصویر پس زمینه برای صفحه اصلی و صفحه قفل انتخاب کنید.
 - **پنل اعلان:** گزینه هایی را که در پانل اطلاعات نمایان می شوند، سفارشی کنید.
 - **چند پنجره:** دستگاه را برای استفاده از چند پنجره تنظیم کنید.
 - **حالت صفحه:**
 - **بهینه کردن نمایش:** از این حالت برای بهبود نمایش براساس تنظیمات صفحه نمایش استفاده کنید.
 - **پررنگ:** از این حالت برای افزایش وضوح رنگ صفحه نمایش استفاده کنید.
 - **استاندارد:** از این حالت برای محیط های معمولی استفاده کنید.
 - **عکس حریفه ای:** از این حالت برای ایجاد رنگ های نمایشگر نزدیک به رنگهای واقعی استفاده کنید.
 - **فیلم:** از این حالت برای محیط های تار، مثلاً در اتاق های تاریک، استفاده کنید.

- **روشنایی:** نور صفحه نمایش را تنظیم کنید.
 - **چرخش خودکار صفحه:** تنظیم کنید که با چرخش دستگاه، محتویات صفحه نیز بطور خودکار بچرخد.
 - **زمان خاموش شدن صفحه:** مدت زمانی که دستگاه قبل از خاموش کردن نور پس زمینه منتظر می ماند را تنظیم کنید.
 - **محافظ صفحه:** دستگاه را تنظیم کنید تا وقتی دستگاه شما به یک ساعت رومیزی متصل می شود یا هنگام شارژ شدن، یک محافظ صفحه نمایش را اجرا کند.
 - **سبک فونت:** نوع قلم برای نمایش متن را تغییر دهید.
 - **اندازه فونت:** اندازه قلم را تغییر دهید.
 - **مدت زمان نور کلید لمسی:** مدت زمان روشن بودن نور زمینه برای کلید لمس شده را تنظیم کنید.
 - **درصد باتری را نمایش می دهد:** دستگاه را تنظیم کنید تا عمر باقیمانده باتری را نشان دهد.
 - **ویرایش بعد از عکس از صفحه:** دستگاه را تنظیم کنید تا تصویر صفحه را پس از تصویربرداری ویرایش کند.
 - **تنظیم خودکار حالت صفحه:** دستگاه را تنظیم کنید با تنظیم روشنایی صفحه، صرفه جویی مصرف برق انجام شود.
 - **حساسیت لمس بالا:** حساسیت دستگاه را افزایش دهید تا بتوانید با دستکش هم از صفحه لمسی استفاده کنید.
- بسته به نوع ماده پوشاک تان هنگام لمس دستگاه، بعضی دستورات ممکن است شناسایی نشوند.



نشانگر LED

- **شارژ کردن:** دستگاه را تنظیم کنید که وقتی باتری را شارژ می کنید، چراغ اعلان روشن شود.
- **شارژ کم:** دستگاه را تنظیم کنید تا وقتی باتری ضعیف است، چراغ اعلان روشن شود.
- **اعلانها:** دستگاه را تنظیم کنید تا وقتی تماس بی پاسخ، پیام یا اعلان دارید، چراغ اعلان روشن شود.
- **ضبط صوت:** دستگاه را تنظیم کنید تا وقتی یادداشت صوتی ضبط می کنید، چراغ اعلان روشن شود.

صدا

تنظیمات صداهاى مختلف روى دستگاه خود را تغيير دهيد.

- **میزان صدا:** میزان صدا را برای زنگ های تماس، موسیقی و فیلم ها، صداهاى سیستم، و اعلان ها تنظیم کنید.
- **شدت لرزاننده:** نیروى اعلان با لرزش را تنظیم کنید.
- **زنگ های تماس:** یک زنگ تماس برای آگاه شدن از تماس های دریافتی انتخاب کنید.
- **لرزش ها:** یک الگوی لرزاننده اضافه کرده یا انتخاب کنید.
- **اعلانها:** یک زنگ تماس برای رویدادها، مانند پیام های ورودی و تماس های بی پاسخ انتخاب کنید.
- **لرزش هنگام زنگ زدن:** دستگاه را تنظیم کنید تا برای تماس های ورودی بلرزد و یک زنگ تماس پخش کند.
- **صدای صفحه کلید شماره گیری:** تنظیم کنید تا دستگاه هنگام ضربه زدن به کلیدها در صفحه کلید، صدا پخش کند.
- **صدای لمس کردن:** دستگاه را تنظیم کنید تا وقتی یک برنامه یا گزینه را روى صفحه لمسی انتخاب می کنید به صدا در بیاید.
- **صدای قفل کردن صفحه:** دستگاه را طوری تنظیم کنید که وقتی صفحه لمسی را قفل یا قفل آن را باز می کنید، دستگاه صدا دهد.
- **واکنش لمسی:** تنظیم کنید تا دستگاه هنگام لمس کلیدها بلرزد.
- **Adapt Sound:** صدای غالبی که در حین تماس ها یا هنگام گوش کردن به موسیقی استفاده می کنید را شخصی سازی کنید.

حالت صفحه اصلی

یک حالت صفحه اصلی انتخاب کنید (پایه یا آسان).

تماس

تنظیمات ویژگی های برقراری تماس را سفارشی کنید.

- **رد کردن تماس:** تماس های شماره تلفن های خاصی را به صورت خودکار رد کنید. شماره تلفن ها را به فهرست رد کردن اضافه نمایید.
- **تنظیم پیام های رد تماس:** پیامی را که برای رد تماس ارسال می کنید، اضافه یا ویرایش نمایید.
- **پاسخ/پایان دادن تماس:**
 - **کلید صفحه اصلی تماس ها را پاسخ می دهد:** تنظیم کنید وقتی دکمه صفحه اصلی را فشار می دهید، دستگاه تماس ورودی را جواب دهد.
 - **کنترل صدا:** دستگاه را تنظیم کنید تا به یک تماس دریافتی با فرمان های صوتی پاسخ دهید یا آن را رد کنید.
 - **قطع تماس توسط دکمه روشن/خاموش:** تنظیم کنید تا وقتی دکمه روشن-خاموش را فشار می دهید، دستگاه مکالمه را قطع کند.
- **خاموش کردن صفحه در حین تماس ها:** دستگاه را تنظیم کنید تا درحین تماس، حسگر نزدیکی را روشن کند.
- **هشدارهای تماس:**
 - **لرزش هنگام پاسخگویی:** دستگاه را تنظیم کنید که وقتی شخص دیگری به تماس پاسخ می دهد، بلرزد.
 - **لرزش پایان تماس:** دستگاه را تنظیم کنید که وقتی شخص دیگری به تماس پایان می دهد، بلرزد.
 - **زنگ برقراری تماس:** زنگ برقراری تماس را فعال یا غیرفعال کنید.
 - **دقیقه شمار:** آهنگ دقیقه شمار را فعال یا غیرفعال کنید.
 - **زنگ پایان تماس:** زنگ پایان تماس را فعال یا غیرفعال کنید.
 - **هشدار در حین مکالمه:** دستگاه را تنظیم کنید تا هنگام بروز رویدادها درحین تماس، شما را مطلع سازد.
- **لوازم جانبی تماس:**
 - **پاسخگویی خودکار:** دستگاه را تنظیم کنید که پس از مدت زمان خاصی به صورت خودکار پاسخ دهد (فقط هنگامی موجود است که هدست وصل شده باشد).
 - **تایمر پاسخگویی خودکار:** مدت زمانی که دستگاه قبل از پاسخ به تماس منتظر می ماند را انتخاب کنید.

- **شرایط تماس خروجی:** دستگاه را تنظیم کنید که برقراری تماس های خروجی را توسط یک هدست بلوتوث مجاز کند، حتی وقتی که دستگاه قفل شده است.
- **نوع تماس خروجی:** نوع تماس های خروجی برای استفاده از هدست بلوتوث را انتخاب کنید.
- **تنظیمات دیگر:**
 - **شناسه تماس گیرنده:** شناسه تماس گیرنده خود را برای طرف مقابل هنگام برقراری تماس های خروجی نشان دهید.
 - **هدایت تماس:** تماس های دریافتی را به شماره دیگری هدایت کنید.
 - **کد منطقه خودکار:** دستگاه را تنظیم کنید که یک پیشوند (کد منطقه یا کشور) به صورت خودکار قبل از شماره تلفن درج کند.
 - **محدودیت تماس:** تماس های ورودی یا خروجی را مسدود کنید.
 - **تماس در انتظار:** هشدارهای تماس ورودی هنگامی که یک تماس درحال انجام است، مجاز شوند.
 - **شماره گیر خودکار:** شماره گیر خودکار را برای تماس هایی که متصل نشده یا قطع شده اند، فعال کنید.
 - **شماره های تماس ثابت:** حالت شماره تماس ثابت را به منظور محدود کردن تماس ها به شماره های داخل لیست شماره تماس ثابت، فعال یا غیرفعال کنید. PIN2 عرضه شده همراه سیم کارت یا USIM کارت را وارد کنید.
- **آهنگ زنگ و آهنگ صفحه کلید:**
 - **آهنگ های زنگ:** یک زنگ تماس برای آگاه شدن از تماس های دریافتی انتخاب کنید.
 - **لرزش ها:** یک الگوی لرزاننده اضافه کرده یا انتخاب کنید.
 - **لرزش هنگام زنگ زدن:** دستگاه را تنظیم کنید تا برای تماس های ورودی بلرزد و یک زنگ تماس پخش کند.
 - **زنگ های صفحه کلید:** تنظیم کنید تا دستگاه هنگام ضربه زدن به کلیدها در صفحه کلید، صدا پخش کند.
- **شخصی سازی صدای تماس:** یک نوع صدای تماس را برای استفاده با هدست، انتخاب کنید.
- **کم کردن میزان صدا:** دستگاه را تنظیم کنید که نویز پس زمینه را حذف کند تا افراد دیگر صدای شما را واضحتر بشنوند.
- **افزایش میزان صدا در جیب:** دستگاه را تنظیم کنید که وقتی در یک فضای بسته مانند کیف یا جیب است، صدای آهنگ زنگ را افزایش دهد.
- **تصویر تماس ویدیویی:** تصویری را برای نمایش به طرف دیگر انتخاب کنید.
- **انتخاب ها در صورت عدم موفقیت تماس:** انتخاب کنید که وقتی برقراری یک تماس تصویری ناموفق است، یک تماس صوتی را امتحان کنید.
- **خدمات VMS:** ارائه کننده سرویس پست صوتی خود را انتخاب یا تنظیم کنید.

- **تنظیمات پست صوتی:** شماره مورد نظر برای دسترسی به سرویس پست صوتی را وارد کنید. این شماره را از ارائه دهنده سرویس دریافت کنید.
- **صدا:** یک زنگ تماس برای آگاه شدن از پست های صوتی جدید انتخاب کنید.
- **لرزش:** دستگاه را تنظیم کنید که وقتی پست صوتی دریافت می کند، بلرزد.
- **حساب ها:** دستگاه را تنظیم کنید که تماس های IP را بپذیرد و حساب های شما را برای سرویس های تماس IP راه اندازی کند.
- **استفاده از تماس اینترنتی:** تنظیم کنید که از سرویس های تماس IP برای همه تماس ها یا فقط برای تماس های IP استفاده شود.

حالت انسداد

انتخاب کنید که کدام اعلان ها مسدود شوند یا تنظیم کنید که به اعلان های تماس از مخاطبین مشخص شده در حالت انسداد اجازه داده شود.

کمک ایمنی

- دستگاه را تنظیم کنید که یک پیام به گیرندگانی که در وضعیت اضطراری هستند، ارسال کند. برای ارسال پیام، دکمه تنظیم صدای بالا و دکمه تنظیم صدای پایین را به مدت ۳ ثانیه فشار داده و نگه دارید.
- **ویرایش پیام اضطراری:** پیام مورد نظر برای ارسال هنگامی که در وضعیت اضطراری هستید را ویرایش کنید.
- **ارسال عکس های اضطراری:** دستگاه را تنظیم کنید که عکس بگیرد و آنها را همراه با پیام برای گیرندگان ارسال کند.

این برنامه کاربردی ممکن است بسته به ارائه دهنده سرویس یا منطقه شما، موجود نباشد.



- **وقفه بین پیام ها:** یک فاصله زمانی برای پاسخ دادن به پیام تنظیم کنید.
- **مخاطب های اضطراری:** گیرندگان پیام را انتخاب یا ویرایش کنید.

حالت ذخیره نیرو

حالت ذخیره انرژی را فعال کنید و تنظیمات حالت ذخیره انرژی را تغییر دهید.

- **صرفه جویی در مصرف انرژی توسط CPU:** دستگاه را طوری تنظیم کنید تا مصرف منابع سیستم را محدود کند.
- **صرفه جویی در مصرف انرژی توسط صفحه:** دستگاه را طوری تنظیم کنید که روشنایی صفحه نمایش را کاهش دهد.
- **غیرفعال کردن بازخورد لمسی:** تنظیم کنید تا لرزش دستگاه هنگام لمس کلیدها غیرفعال شود.
- **درباره حالت ذخیره نیرو بدانید:** چگونگی کاهش مصرف باتری را کشف کنید.

لوازم جانبی

تنظیمات کمکی را تغییر دهید.

- **صدای داک:** دستگاه را طوری تنظیم کنید که در هنگام متصل شدن یا جدا شدن به/از پایه رو میزی، صدا پخش کند.
- **حالت خروجی صوتی:** دستگاه را تنظیم کنید که وقتی دستگاه به پایه رومیزی وصل شد، از بلندگوی میزی متصل استفاده کند.
- **نمایشگر صفحه اصلی:** دستگاه را تنظیم کنید تا وقتی دستگاه را به پایه رومیزی وصل می کنید، ساعت رومیزی نمایش داده شود.
- **بازگشایی خودکار:** دستگاه را تنظیم کنید که وقتی درپوش آن باز می شود، قفل آن به صورت خودکار باز شود.
- **خروجی صوتی:** یک قالب خروجی صوتی انتخاب کنید تا وقتی که دستگاه تان به دستگاه های HDMI وصل می شود از آن استفاده کنید. دستگاههای مشابه ممکن است از سیستم صوتی فراگیر پشتیبانی نکنند.

قابلیت دسترسی

- قابلیت دسترسی ویژگی های خاصی را برای افرادی که دچار برخی نارسایی های فیزیکی هستند ارائه می دهد. به تنظیمات زیر را برای افزایش قابلیت دسترسی دستگاه خود دسترسی پیدا کرده و درباره آن هشدار دهید.
- **چرخش خودکار صفحه:** رابط را تنظیم کنید تا وقتی دستگاه را می چرخانید به صورت خودکار بچرخد.
 - **زمان خاموش شدن صفحه:** مدت زمانی که دستگاه قبل از خاموش کردن نور پس زمینه منتظر می ماند را تنظیم کنید.
 - **رمزهای عبور گفتاری:** دستگاه را طوری تنظیم کنید که رمزهای عبور را با TalkBack با صدای بلند بخواند.
 - **پاسخ/پایان دادن تماس:**
 - **کلید صفحه اصلی تماس ها را پاسخ می دهد:** تنظیم کنید وقتی دکمه صفحه اصلی را فشار می دهید، دستگاه تماس ورودی را جواب دهد.
 - **پاسخ به تماس با ضربه زدن:** دستگاه را تنظیم کنید که با دو بار فشردن دکمه پذیرش تماس، به تماس ورودی پاسخ دهد.
 - **کنترل صدا:** دستگاه را تنظیم کنید تا به یک تماس دریافتی با فرمان های صوتی پاسخ دهید یا آن را رد کنید.
 - **قطع تماس توسط دکمه روشن/خاموش:** تنظیم کنید تا وقتی دکمه روشن-خاموش را فشار می دهید، دستگاه مکالمه را قطع کند.

- **نمایش میانبر:** میانبری به تنظیمات **قابلیت دسترسی** روی فهرست سریع اضافه کنید تا وقتی دکمه روشن-خاموش دستگاه را فشار داده و نگه می دارید، ظاهر شود.
- **مدیریت قابلیت دسترسی:** تنظیمات قابلیت دسترسی را به منظور اشتراک گذاری با سایر دستگاه ها، صادر یا وارد کنید.
- **Talkback: Talkback** را که بازخورد صوتی ارائه می کند، فعال کنید.
- **اندازه فونت:** اندازه قلم را تغییر دهید.
- **بزرگنمایی:** دستگاه را تنظیم کنید که با حرکات انگشت، بزرگنمایی یا کوچکنمایی کند.
- **رنگ های نگاتیو:** برای بهبود قابلیت دیدن، رنگها را معکوس کنید.
- **تنظیم رنگ:** وقتی که دستگاه تشخیص دهد شما دچار کور رنگی هستید یا در خواندن محتویات دچار مشکل هستید، طیف رنگ صفحه نمایش تنظیم می شود.
- **میانبر قابلیت دسترسی:** دستگاه را تنظیم کنید که وقتی دکمه روشن-خاموش را فشار داده و نگه می دارید و سپس روی صفحه با دو انگشت ضربه زده و نگه می دارید، **Talkback** را فعال کند.
- **گزینه های متن به گفتار:**
- **موتور TTS برگزیده:** یک موتور تولید گفتار را انتخاب کنید. برای تغییر تنظیمات موتورهای تولید گفتار، روی  ضربه بزنید.
- **سرعت گفتار:** یک سرعت برای ویژگی متن به گفتار انتخاب کنید.
- **به یک مثال گوش کنید:** به متن خوانده شده به عنوان نمونه گوش دهید.
- **تقویت قابلیت دسترسی به وب:** برنامه ها را طوری تنظیم کنید که اسکریپت های وب را برای دسترس پذیرتر کردن محتویات وب نصب کنند.
- **توازن صدا:** تعادل صدا را هنگام استفاده از هدست دوگانه تنظیم کنید.
- **صدای تکی:** وقتی با یک هدست به رادیو گوش می دهید، صدای مونس را فعال کنید.
- **همه صداها را خاموش کنید:** همه صداها را بی صدا کنید.
- **اعلان فلش:** فلاش را تنظیم کنید تا هنگام تماس های دریافتی، پیام های جدید، یا اطلاعات چشمک بزند.
- **منوی دستیار:** دستگاه را تنظیم کنید که نماد میانبر کمکی که به شما در دسترسی به عملکردهای مورد پشتیبانی دکمه های خارجی یا ویژگی های پنل اعلان کمک می کند را نشان دهد. همچنین می توانید منوی نماد میانبر را ویرایش کنید.
- **تأخیر ضربه زدن و نگه داشتن:** زمان تشخیص برای ضربه زدن و نگه داشتن صفحه نمایش را تنظیم کنید.
- **کنترل تعامل:** ناحیه ای از صفحه را تعیین کنید که از ورودی های لمسی مستثنی شود.

زبان و ورودی

تنظیمات را برای ورود متن تغییر دهید. بعضی از گزینه ها بسته به زبان انتخاب شده ممکن است در دسترس نباشند.

زبان

یک زبان نمایش برای همه منوها و برنامه ها انتخاب کنید.

پیش فرض

نوع صفحه کلید پیش فرض را برای وارد کردن متن انتخاب کنید.

تایپ صوتی Google

برای تغییر تنظیمات ورودی صوتی، روی  ضربه بزنید.

- انتخاب زبان های ورودی: زبان های ورودی برای ورود متن را انتخاب کنید.
- مسدود کردن کلمات توهین آمیز: دستگاه را تنظیم کنید که کلمات زشت را در ورودی صوتی تشخیص ندهد.
- دانلود تشخیص گفتار آفلاین: داده های زبانی برای ورودی صوتی آفلاین را دانلود و نصب کنید.

صفحه کلید سامسونگ

برای تغییر تنظیمات ویژگی صفحه کلید سامسونگ، روی  ضربه بزنید.

گزینه های موجود ممکن است بسته به ناحیه یا ارائه دهنده سرویس شما، فرق کند.



- انواع صفحه کلید عمودی: چیدمان صفحه کلید را تغییر دهید.
- زبان های ورودی: زبان های ورود متن را انتخاب کنید.
- متن پیشگو: حالت متن پیشگویانه را فعال کنید تا طبق ورودی شما کلمات را پیش بینی کند و کلماتی پیشنهاد دهد. همچنین می توانید تنظیمات پیشگویی کلمه را سفارشی سازی کنید.
- ورودی پی در پی: دستگاه را تنظیم کنید تا با کشیدن انگشت خود روی صفحه کلید، متن وارد کنید.
- کنترل مکان نما: ویژگی هدایت هوشمند صفحه کلید را فعال کنید تا مکانها را با حرکت دادن صفحه کلید، جابجا کنید.

- **دست نوشته:** تنظیمات حالت دستخط مانند زمان شناسایی، ضخامت یا رنگ قلم را سفارشی سازی کنید.
- **پیشرفته:**
 - **حروف بزرگ نویسی خودکار:** دستگاه را تنظیم کنید تا به طور خودکار پس از آخرین علامت نقطه گذاری، مانند نقطه پایان، علامت سؤال، یا علامت تعجب اولین حرف را با حروف بزرگ بنویسد.
 - **فاصله گذاری خودکار:** تنظیم کنید تا دستگاه بطور خودکار بین کلمات فاصله درج کند.
 - **نقطه گذاری خودکار:** دستگاه را تنظیم کنید که وقتی بر روی نوار فاصله دو ضربه می زنید، یک نقطه وارد کند.
 - **پیش نمایش نویسه:** دستگاه را تنظیم کنید تا هر حرفی را که لمس می کنید به صورت یک تصویر بزرگ نمایش دهد.
 - **لرزش با ضربه روی کلید:** تنظیم کنید تا وقتی کلیدی را لمس می کنید، دستگاه بلرزد.
 - **صدای ضربه روی کلید:** تنظیم کنید تا وقتی کلیدی را لمس می کنید، دستگاه صدای پخش کند.
 - **راهنما:** به اطلاعات راهنما درباره استفاده از صفحه کلید سامسونگ مراجعه کنید.
 - **تنظیم مجدد:** تنظیمات صفحه کلید سامسونگ را بازنشانی کنید.

تشخیص دهنده صدا

یک موتور تشخیص صدا انتخاب کنید.

جستجوی صوتی

برای تشخیص صدای سامسونگ، از گزینه های زیر استفاده کنید:

- **Language:** زبانی را برای تشخیص صوت انتخاب کنید.
- **Open via the home key:** دستگاه را تنظیم کنید تا **S Voice** با فشار دادن دوبار دکمه صفحه اصلی اجرا شود.
- **Use location data:** دستگاه را تنظیم کنید تا از اطلاعات مکان در جستجوهای صوتی استفاده شود.
- **Hide offensive words:** کلمات توهین آمیز را در نتایج جستجوی صوتی مخفی کنید.
- **Help:** به اطلاعات راهنما برای **S Voice** دسترسی پیدا کنید.
- **About:** اطلاعات نسخه را مشاهده کنید.

- **Driving mode**: برای تنظیم دستگاه برای خواندن محتویات با صدای بلند و مشخص کردن برنامه های کاربردی، حالت رانندگی را فعال کنید.
 - **Voice control**: برنامه های کاربردی را توسط فرمان های صوتی کنترل کنید.
 - **Auto-start speaker**: دستگاه را تنظیم کنید تا وقتی با **S Voice** تماس می گیرید، بلندگو بطور خودکار روشن شود.
 - **Show body of message**: دستگاه را تنظیم کنید که در حالت رانندگی، متن پیام جدید دریافتی را نشان دهد.
 - **Wake up command**: دستگاه را تنظیم کنید که هنگام استفاده از **S Voice** با گفتن دستور بیدارباش، تشخیص صدا شروع شود.
 - **Wake up in lock screen**: دستگاه را تنظیم کنید تا دستور بیدارباش شما را هنگامیکه صفحه قفل است تشخیص دهد.
 - **Set wake-up command**: یک دستور بیدارباش تنظیم کنید تا برنامه **S Voice** را اجرا کند یا عملکرد خاصی را انجام دهد.
 - **Check missed events**: دستگاه را تنظیم کنید تا وقتی **S Voice** با فشار دادن دکمه هدست اجرا شده است، تماس های بی پاسخ، پیام ها یا رویدادها را بررسی کنید.
 - **Home address**: آدرس منزل خود را برای استفاده از اطلاعات محل با ویژگی فرمان صوتی وارد کنید.
 - **Log in to Facebook**: اطلاعات اشتراک Facebook خود را وارد کنید.
 - **Log in to Twitter**: اطلاعات اشتراک Twitter خود را وارد کنید.
- برای تشخیص صدای Google، از گزینه های زیر استفاده کنید:
- زبان: زبانی را برای تشخیص صوت انتخاب کنید.
 - خروجی گفتار: دستگاه را تنظیم کنید تا بازخورد صوتی برای هشدار درباره اقدام فعلی به شما ارائه دهد.
 - مسدود کردن کلمات توهین آمیز: مخفی کردن کلمات توهین آمیز را در نتایج جستجوی صوتی تنظیم کنید.
 - دانلود تشخیص گفتار آفلاین: داده های زبانی برای ورودی صوتی آفلاین را دانلود و نصب کنید.
 - هدست بلوتوث: دستگاه را تنظیم کنید تا هنگامی که به دستگاه متصل است، جستجوی صوتی از طریق هدست بلوتوث را مجاز کند.

گزینه های متن به گفتار

- **موتور TTS برگزیده:** یک موتور تولید گفتار را انتخاب کنید. برای تغییر تنظیمات موتورهای تولید گفتار، روی  ضربه بزنید.
- **سرعت گفتار:** یک سرعت برای ویژگی متن به گفتار انتخاب کنید.
- **به یک مثال گوش کنید:** به متن خوانده شده به عنوان نمونه گوش دهید.

سرعت اشاره گر

سرعت اشاره گر ماوس یا صفحه جستجو متصل به دستگاه را تنظیم کنید.

فعالیت ها و حرکات

ویژگی شناسایی حرکت را در دستگاه تان فعال کنید و تنظیماتی که شناسایی حرکت را در دستگاه تان، کنترل می کنند را تغییر دهید.

• Air gesture:

- **درباره حسگر و نماد بیاموزید:** اطلاعات مربوط به حسگر اشاره و نشانگری که هنگام استفاده از ویژگی Air gesture نمایان می شود را مشاهده کنید.
- **نگاه سریع:** وقتی صفحه خاموش شد، دست خود را بالای حسگر ببرید تا اعلان ها، تماس های بی پاسخ، پیام های جدید، ساعت و تاریخ و موارد بیشتر را مشاهده کنید.
- **پرش بدون لمس:** هنگام مشاهده ایمیل ها یا صفحات وب، برای حرکت بالا یا پایین، دست خود را بالا یا پایین حسگر ببرید.
- **جستجوی بدون لمس:** دست خود را مقابل حسگر به چپ یا راست ببرید تا تصاویر، صفحات وب، آهنگ ها یا یادداشت ها را مرور کنید.
- **جابجایی بدون لمس:** با یک دست به یک نماد ضربه زده و نگه دارید و سپس دست دیگر را مقابل حسگر به چپ و راست حرکت دهید تا نماد به موقعیت دیگری جابجا شود.
- **پذیرش تماس بدون لمس:** دست خود را به چپ برده و سپس مقابل حسگر به راست ببرید تا به تماس ورودی، پاسخ بدهید.

• حرکات:

- **تماس مستقیم:** دستگاه را تنظیم کنید تا با برداشتن و نگه داشتن دستگاه نزدیک گوش در هنگام مرور جزئیات تماس، پیام یا اطلاعات مخاطبین، تماس صوتی برقرار شود.
- **هشدار هوشمند:** تنظیم کنید تا وقتی دستگاه را برمی دارید، درباره تماس های از دست رفته یا پیام های جدید به شما هشدار بدهد.
- **زوم:** دستگاه را تنظیم کنید در هنگام مشاهده تصاویر در **گالری** یا مرور صفحات وب، وقتی با انگشت خود ضربه می زنید و دو انگشت خود را نگه می دارید و سپس دستگاه را به عقب یا جلو کج می کنید، تصاویر بزرگنمایی یا کوچکنمایی شوند.
- **مرور یک تصویر:** دستگاه را تنظیم کنید تا وقتی که تصویر بزرگنمایی شده است، با حرکت دادن دستگاه به هر طرف، در آن حرکت کنید.
- **بیدار کردن/مکث:** دستگاه را تنظیم کنید تا با سر و ته کردن آن، صدای تماس های دریافتی، هشدارها و موسیقی را قطع کند.

• حرکت کف دست:

- **عکس از صفحه:** دستگاه را تنظیم کنید تا وقتی دست خود را در صفحه به چپ یا راست جارو می کنید، عکس صفحه را بگیرد.
- **بیدار کردن/مکث:** دستگاه را تنظیم کنید تا وقتی صفحه را با کف دست لمس می کنید، پخش رسانه متوقف شود.

- **کالیبره کردن ژيروسکوپ:** ژيروسکوپ را کالیبره کنید تا دستگاه تان بتواند بدرستی چرخش را شناسایی کند.
- در حین کالیبره کردن دستگاه را بر روی سطح پایداری قرار دهید. فرآیند کالیبره کردن ممکن است در اثر لرزش یا جابجایی در حین کالیبره کردن، ناموفق باشد.
- وقتی که حرکات کج کردن یا افقی، یا بازی های با قدرت شناسایی حرکت، حرکات ناخواسته نشان می دهد یا سر می خورد، ژيروسکوپ را کالیبره کنید.



صفحه هوشمند

- **یاداری هوشمند:** دستگاه را تنظیم کنید تا از خاموش شدن نور پس زمینه به هنگام مشاهده صفحه، جلوگیری کند.
- **چرخش هوشمند:** رابط را تنظیم کنید بسته به جهت چهره شما، چرخش انجام ندهد.
- **توقف موقت هوشمند:** دستگاه را تنظیم کنید که وقتی نگاه خود را از صفحه بر می دارید، پخش فیلم متوقف شود.

• پیمایش هوشمند:

- **پیمایش با:** یک روش برای پیمایش صفحه به بالا یا پایین انتخاب کنید.
 - **سرعت:** سرعت پیمایش صفحه را تنظیم کنید.
 - **نمایش بازخوردهای بصری:** تنظیم کنید تا دستگاه وقتی اقدام شما را تشخیص داد، یک نماد سیگنال نشان دهد.
- ممکن است این ویژگی زیر نور درخشان، در شرایط نوری تاریک یا هنگام حرکت دادن یا تکان خوردن دستگاه، بدرستی کار نکند.



مشاهده هوایی

- با اشاره انگشت خود به سمت یک مورد، محتوا یا اطلاعات را در پنجره باز شو مشاهده کنید.
- **پیش نمایش اطلاعات:** با اشاره انگشت خود به سمت یک مورد، اطلاعات را در پنجره باز شو مشاهده کنید.
 - **پیش نمایش پیشرفت:** هنگام پخش موسیقی یا فیلم، پیش نمایش یک صحنه یا نمایش زمان سپری شده را با انگشت اشاره خود در نوار پیشرفت مشاهده کنید.
 - **پیش نمایش شماره گیری سریع:** با انگشت خود به سمت یک شماره در شماره گیری سریع اشاره کنید تا بتوانید اطلاعات مخاطب این شماره را در پنجره باز شو مشاهده نمایید.
 - **درشت نمای صفحه وب:** هنگام مرور اینترنت، با اشاره کردن به صفحه، محتوا را بزرگنمایی کنید.
 - **صدا و بازخورد لمسی:** دستگاه را تنظیم کنید که وقتی با انگشت خود به سمت یک مورد اشاره می کنید، صدا پخش کرده و بلرزد.

کنترل صدا

تنظیمات را تغییر دهید تا بتوانید گزینه ها را با فرمان های صوتی کنترل نمایید.

حساب ها

افزودن حساب

اشتراک ایمیل یا SNS اضافه کنید.

Cloud

تنظیمات همگام سازی داده یا فایل ها با اشتراک حافظه ذخیره ابری سامسونگ یا Dropbox خود را تغییر دهید.

تهیه نسخه پشتیبان و بازنشانی

تنظیمات را برای مدیریت تنظیمات و داده ها تغییر دهید.

- **نسخه پشتیبان از داده من:** دستگاه را تنظیم کنید تا از اطلاعات برنامه ها و تنظیمات شما روی سرور Google، پشتیبان گیری شود.
- **حساب پشتیبان:** حساب Google خود را برای پشتیبان گیری تنظیم یا ویرایش کنید.
- **بازیابی خودکار:** دستگاه را تنظیم کنید تا وقتی برنامه را بار دیگر روی گوشی نصب کردید، این تنظیمات و اطلاعات برنامه، بازیابی شوند.
- **بازنشانی داده کارخانه:** تنظیمات شما را به مقادیر پیش فرض کارخانه بازنشانی می کند و همه داده های شما را حذف می کند.

بیشتر

تنظیمات خدمات مکان یابی، امنیت و سایر گزینه ها را سفارشی کنید.

خدمات مکان

تنظیمات مجوز اطلاعات مکان را تغییر دهید.

- **دسترسی به مکان من:** دستگاه را تنظیم کنید تا به برنامه ها اجازه دهد از اطلاعات مکان جاری شما استفاده کنند.
- **استفاده از ماهواره های GPS:** دستگاه را تنظیم کنید تا از ماهواره GPS برای یافتن مکان فعلی خود استفاده کنید.

- استفاده از شبکه های بی سیم: دستگاه را تنظیم کنید تا اجازه گردآوری اطلاعات مکان و تعیین مکان دستگاه گم شده یا دزدیده شده از طریق Wi-Fi یا شبکه های موبایل را بدهید.
- مکان های من: نمایه هایی تنظیم کنید که هنگام استفاده از ویژگی های Wi-Fi GPS یا بلوتوث، برای یافتن مکان جاری شما استفاده می کنند.

امنیت

تنظیمات برای ایمن کردن دستگاه و سیم کارت یا USIM کارت را تغییر دهید.

- رمزگذاری دستگاه: یک رمز عبور برای رمز گذاری داده های ذخیره شده بر روی دستگاه وارد کنید. در هر بار روشن کردن دستگاه باید رمز عبور را وارد کنید.

پیش از فعال کردن این تنظیم، باتری را شارژ کنید زیرا رمز گذاری داده ها ممکن است بیش از یک ساعت طول بکشد.



- رمزگذاری کارت حافظه:

- رمزگذاری: دستگاه را تنظیم کنید که فایل ها هنگام ذخیره شدن در کارت حافظه، رمزگذاری شوند.

- رمزگذاری کامل: دستگاه را تنظیم کنید تا همه فایل های روی کارت حافظه را رمزگذاری کند.

- به استثنای فایل های چندرسانه ای: دستگاه را تنظیم کنید تا همه فایل های روی کارت حافظه، غیر از فایل های رسانه را رمزگذاری کند.

اگر دستگاه خود را با فعال بودن این تنظیم به تنظیمات کارخانه بازگردانید، دستگاه نخواهد توانست فایل های رمز گذاری شده را بخواند. پیش از بازنشانی دستگاه، این تنظیم را غیر فعال کنید.



- کنترل های راه دور: دستگاه را تنظیم کنید تا اجازه کنترل دستگاه گم شده یا دزدیده شده را از راه دور از طریق اینترنت بدهد. برای استفاده از این ویژگی، باید وارد اشتراک سامسونگ خود شوید.

- ثبت حساب: اشتراک سامسونگ تان را اضافه کرده یا مشاهده کنید.

- استفاده از شبکه های بی سیم: دستگاه را تنظیم کنید تا اجازه گردآوری اطلاعات مکان و تعیین مکان دستگاه گم شده یا دزدیده شده از طریق Wi-Fi یا شبکه های موبایل را بدهید.

- هشدار تغییر سیم کارت: ویژگی یافتن موبایل من را فعال یا غیرفعال کنید که به یافتن دستگاه هنگام گم شدن یا دزدیده شدن کمک می کند.

- **یافتن صفحه وب تلفن من:** به وب سایت **SamsungDive (www.samsungdive.com)** دسترسی پیدا کنید. می توانید دستگاه گم شده یا دزدیده شده را در وب سایت **SamsungDive** ردگیری کنید.
- **تنظیم قفل سیم کارت:**
 - **قفل سیم کارت:** ویژگی قفل PIN را برای درخواست PIN قبل از استفاده از دستگاه فعال یا غیرفعال کنید.
 - **تغییر پین سیم:** PIN که برای دسترسی به داده های سیم کارت یا USIM کارت به کار رفته را تغییر دهید.
 - **قابل رؤیت کردن رمزهای ورود:** بطور پیش فرض دستگاه بدلیل امنیتی، کلمه عبور را مخفی می کند. دستگاه را تنظیم کنید تا کلمه های عبور شما را هنگام ورود نشان دهد.
 - **سرپرست های دستگاه:** مدیران دستگاه نصب شده بر روی گوشی خود را مشاهده نمایید. می توانید به مدیران دستگاه اجازه بدهید تا ضوابط جدید بر روی دستگاه اعمال کنند.
 - **منابع نامشخص:** تنظیم کنید که برنامه ها را از هر منبعی نصب کنید. در صورت انتخاب نکردن فقط از **فروشگاه Play** می توانید برنامه دانلود کنید.
 - **تأیید اعتبار برنامه ها:** این گزینه را تنظیم کنید تا به **Google** اجازه بررسی برنامه از نظر رفتار خطرناک پیش از نصب آن را بدهد.
 - **گواهینامه های قابل اطمینان:** برای استفاده ایمن از برنامه های مختلف از گواهینامه ها و اعتبارنامه ها استفاده کنید.
 - **نصب از محل ذخیره دستگاه:** گواهی نامه های رمزگذاری شده را از روی حافظه ذخیره USB نصب کنید.
 - **پاک کردن اطلاعات ورود:** محتویات اعتبارنامه را از دستگاه پاک کنید و رمز عبور را بازنشانی کنید.

مدیر برنامه

برنامه های دستگاه خود را مشاهده و مدیریت کنید.

باتری

میزان مصرف باتری دستگاه خود را مشاهده کنید.

محل ذخیره

اطلاعات حافظه دستگاه و کارت حافظه را مشاهده کرده یا کارت حافظه را فرمت کنید.

فرمت کردن کارت حافظه، تمام داده های موجود در آن را برای همیشه پاک می کند.



ظرفیت واقعی حافظه داخلی کمتر از ظرفیت مشخص شده است چون سیستم عامل و برنامه های پیش فرض بخشی از حافظه را اشغال کرده اند.



تاریخ و ساعت

به تنظیمات زیر درباره چگونگی کنترل نمایش زمان و تاریخ در دستگاه دسترسی پیدا کنید یا آنها را تغییر دهید.

اگر باتری کاملاً خالی بماند یا از دستگاه خارج شود، زمان و تاریخ تنظیم مجدد می شوند.



- **زمان و تاریخ خودکار:** وقتی بین مناطق زمانی بگردید، ساعت و تاریخ را بطور خودکار به روز می کند.
- **تنظیم تاریخ:** تاریخ کنونی را به صورت دستی تنظیم کنید.
- **تنظیم ساعت:** ساعت کنونی را به صورت دستی تنظیم کنید.
- **منطقه زمانی خودکار:** دستگاه را تنظیم کنید که هنگام حرکت در مناطق زمانی، اطلاعات وقت محلی را از شبکه دریافت کند.
- **انتخاب منطقه زمانی:** منطقه زمانی اصلی را انتخاب کنید.
- **استفاده از قالب 24 ساعته:** ساعت را به فرمت ۲۴-ساعته نمایش بده.
- **انتخاب قالب تاریخ:** فرمت تاریخ را انتخاب کنید.

درباره دستگاه

به اطلاعات دستگاه دسترسی پیدا کنید و نرم افزار دستگاه را به روز کنید.

عیب یابی

وقتی دستگاه خود را روشن می کنید یا وقتی در حال استفاده از آن هستید، دستگاه از شما می خواهد یکی از رمزهای زیر را وارد کنید:

- کلمه عبور: وقتی ویژگی قفل دستگاه فعال است، باید کلمه عبور تنظیم شده برای دستگاه را وارد کنید.
- PIN: هنگام استفاده از دستگاه برای اولین بار یا زمانی که درخواست PIN فعال شده است، باید PIN عرضه شده به همراه سیم کارت یا USIM کارت را وارد نمایید. می توانید این ویژگی را با استفاده از فهرست قفل سیم کارت غیرفعال کنید.
- PUK: سیم کارت یا USIM کارت مسدود شده است، این وضعیت معمولاً در نتیجه وارد کردن PIN نادرست برای چند بار است. باید PUK عرضه شده توسط ارائه دهنده خدمات خود را وارد کنید.
- PIN2: وقتی می خواهید به فهرستی دسترسی پیدا کنید که به PIN2 نیاز دارد، باید PIN2 عرضه شده با سیم کارت یا USIM کارت را وارد کنید. برای جزییات با ارائه دهنده سرویس خود تماس بگیرید.

دستگاه شما پیام های خطای شبکه یا خطای سرور نمایش می دهد

- وقتی در مناطق دارای سیگنال ضعیف یا دریافت ضعیف هستید، ممکن است ارتباط برقرار نشود. به محل دیگری بروید و دوباره سعی کنید.
- بدون داشتن اشتراک نمی توانید به بعضی امکانات دسترسی داشته باشید. برای کسب اطلاعات بیشتر با ارائه دهنده خدمات خود تماس بگیرید.

واکنش صفحه لمسی کند یا نادرست است

- در صورتی که دستگاه شما دارای صفحه لمسی است و صفحه لمسی درست واکنش نمی دهد، کارهای زیر را امتحان کنید:
- هر گونه پوشش محافظ را از روی صفحه لمسی جدا نمایید. پوشش های محافظ ممکن است از تشخیص ورودی های شما توسط دستگاه جلوگیری کنند و برای دستگاه های دارای صفحه لمسی توصیه نمی شوند.
- مطمئن شوید هنگام ضربه زدن روی صفحه لمسی، دست هایتان تمیز و خشک هستند.
- برای پاک کردن خطاهای موقت نرم افزار، دستگاه را دوباره راه اندازی کنید.
- مطمئن شوید نرم افزار دستگاه شما به جدیدترین نسخه ارتقاء یافته است.
- در صورتی که صفحه لمسی خراشیده یا خراب شود، آن را به مرکز خدمات سامسونگ منطقه خود ببرید.

دستگاه گیر می کند یا خطاهای جدی می دهد

در صورتی که دستگاه گیر کند یا از کار بیفتد، ممکن است برای بازیابی عملکرد لازم باشد برنامه ها را ببندید یا دستگاه را بازنشانی کنید. اگر دستگاه شما از کار افتاد یا واکنش نشان نداد، دکمه روشن-خاموش را به مدت بیش از ۷ ثانیه فشار داده و نگه دارید. دستگاه به طور خودکار دوباره راه اندازی می شود.

اگر این کار مشکل را حل نکرد، بازنشانی داده های کارخانه را انجام دهید. در صفحه برنامه های کاربردی روی تنظیمات ← حساب ها ← تهیه نسخه پشتیبان و بازنشانی ← بازنشانی داده کارخانه ← بازنشانی دستگاه ← حذف همه ضربه بزنید.

تماس ها قطع می شوند

وقتی در مناطق دارای سیگنال ضعیف یا دریافت ضعیف هستید، ممکن است ارتباط شما با شبکه قطع شود. به محل دیگری بروید و دوباره سعی کنید.

تماس های خروجی وصل نمی شوند

- مطمئن شوید که کلید شماره گیری را فشار داده اید.
- مطمئن شوید که به شبکه درست تلفن همراه دسترسی دارید.
- مطمئن شوید که محدودیت تماس را برای شماره تلفن مزبور تنظیم نکرده باشید.

تماس های ورودی وصل نمی شوند

- مطمئن شوید که دستگاه شما روشن است.
- مطمئن شوید که به شبکه درست تلفن همراه دسترسی دارید.
- مطمئن شوید که محدودیت تماس را برای شماره تلفن ورودی تنظیم نکرده باشید.

سایرین نمی توانند صدای شما را در حین تماس بشنوند

- مطمئن شوید که روی میکروفن تعبیه شده را نپوشانده باشید.
- مطمئن شوید که میکروفن نزدیک دهان شما قرار دارد.
- اگر از هدست استفاده می کنید، مطمئن شوید که اتصال آن درست است.

کیفیت صدا پایین است

- مطمئن شوید که جلوی آنتن داخلی دستگاه را مسدود نکرده اید.
- وقتی در مناطق دارای سیگنال ضعیف یا دریافت ضعیف هستید، ممکن است ارتباط برقرار نشود. به محل دیگری بروید و دوباره سعی کنید.

هنگام شماره گیری از مخاطبین، تماس برقرار نمی شود

- مطمئن شوید که شماره صحیح در لیست مخاطبین ذخیره شده است.
- در صورت لزوم، شماره را دوباره وارد کرده و ذخیره کنید.
- مطمئن شوید که محدودیت تماس را برای شماره تلفن مخاطبین تنظیم نکرده باشید.

دستگاه بوق می زند و نماد باتری خالی است

باتری تلفن شما ضعیف است. برای ادامه استفاده از دستگاه، باتری را شارژ یا تعویض کنید.

باتری درست شارژ نمی شود یا دستگاه خاموش می شود

- ممکن است پایانه های باتری کثیف باشند. هر دو اتصال طلایی رنگ را با یک پارچه تمیز و نرم پاک کنید و سعی کنید باتری را دوباره شارژ نمایید.
- در صورتی که باتری دیگر به طور کامل شارژ نمی شود، باتری کهنه را به شکل صحیح دور انداخته و آن را با یک باتری نو تعویض کنید (برای اطلاع از شیوه دور انداختن صحیح باتری، به مقررات محلی خود مراجعه نمایید).

دستگاه شما داغ کرده است

هنگام استفاده از برنامه هایی که به نیروی بیشتری نیاز دارند، یا استفاده از برنامه ها در دستگاه خود به مدت طولانی، ممکن است دستگاه شما گرم شود. این وضعیت عادی است و نباید تاثیری بر طول عمر یا کارکرد دستگاه شما داشته باشد.

هنگام راه اندازی دوربین، پیام های خطا ظاهر می شوند

دستگاه تلفن همراه سامسونگ شما باید حافظه و نیروی باتری کافی برای راه اندازی برنامه دوربین داشته باشد. اگر هنگام راه اندازی دوربین، پیام های خطا ظاهر شدند، کارهای زیر را امتحان کنید:

- باتری را شارژ کنید یا آن را با یک باتری کاملاً شارژ شده تعویض کنید.
- با انتقال فایل ها به رایانه یا حذف فایل ها از دستگاه، مقداری از فضای حافظه را آزاد کنید.
- دستگاه را دوباره راه اندازی کنید. در صورتی که بعد از انجام این کارها همچنان برای استفاده از برنامه دوربین مشکل دارید، با مرکز خدمات سامسونگ تماس بگیرید.

هنگام باز کردن فایل های موسیقی، پیام های خطا ظاهر می شوند

ممکن است بعضی فایل های موسیقی به دلایل مختلف بر روی دستگاه سامسونگ شما پخش نشوند. اگر هنگام باز کردن فایل های موسیقی با دستگاه خود، با پیام های خطا روبرو می شوید، کارهای زیر را امتحان کنید:

- با انتقال فایل ها به رایانه یا حذف فایل ها از دستگاه، مقداری از فضای حافظه را آزاد کنید.
- اطمینان حاصل کنید که فایل موسیقی با مدیریت حقوق دیجیتال (DRM) محافظت نشده باشد. اگر فایل موسیقی با مدیریت حقوق دیجیتال (DRM) محافظت شده است، اطمینان حاصل کنید که مجوز یا کلید مناسب را برای پخش فایل در اختیار دارید.
- مطمئن شوید که دستگاه شما از نوع فایل پشتیبانی می کند.

یک دستگاه بلوتوث دیگر یافت نشد

- مطمئن شوید ویژگی بی سیم بلوتوث روی دستگاه شما فعال شده باشد.
 - مطمئن شوید که ویژگی بی سیم بلوتوث روی دستگاهی که می خواهید به آن وصل شوید در صورت لزوم، فعال باشد.
 - مطمئن شوید که دستگاه شما و دستگاه بلوتوث دیگر در حداکثر محدوده برد بلوتوث (۱۰ متر) قرار دارند.
- اگر نکته های بالا مشکل را رفع نکرد، با یک مرکز خدمات سامسونگ تماس بگیرید.

وقتی دستگاه را به رایانه وصل می کنید، اتصال برقرار نمی شود

- مطمئن شوید کابل USB که شما استفاده می کنید با دستگاه شما سازگار است.
- مطمئن شوید که درایورهای مناسب در رایانه شما نصب شده و به روزرسانی شده است.
- اگر شما کاربر Windows XP هستید، مطمئن شوید که نسخه Windows XP Service Pack 3 یا بالاتر آن روی رایانه شما نصب شده است.
- مطمئن شوید که نسخه Samsung Kies 2.0 یا Windows Media Player 10 یا بالاتر روی رایانه شما نصب شده است.

یک حفره کوچک روی بدنه خارجی دستگاه قابل مشاهده است

- این حفره یک ویژگی ضروری طراحی کارخانه است و ممکن است باعث تاب خوردن جزیی یا لرزش قطعات شود.
- به مرور زمان، اصطکاک بین قطعات ممکن است باعث گسترش اندک این حفره شود.

بر حسب منطقه، ارائه کننده خدمات، یا نسخه برنامه، محتوا ممکن است روی دستگاه شما متفاوت باشد و این تفاوت بدون اطلاع قبلی قابل تغییر است.

