

SAMSUNG

GT-S5303

Mode d'emploi



Utilisation de ce mode d'emploi

Nous vous remercions de la confiance que vous nous accordez en achetant cet appareil mobile Samsung. Il vous permettra de communiquer et d'accéder à des divertissements de haute qualité, basés sur les critères de qualité et la technologie de Samsung.

Ce mode d'emploi a été spécialement conçu pour vous permettre de découvrir les fonctions et les caractéristiques de votre appareil.

À lire avant toute utilisation

- Avant toute utilisation de l'appareil, veuillez lire attentivement ce mode d'emploi et toutes les précautions qui y sont indiquées afin de pouvoir l'utiliser correctement et en toute sécurité.
- Les instructions et descriptions mentionnées dans ce mode d'emploi sont basées sur les paramètres par défaut de votre appareil.
- Les images et les captures d'écran reprises dans le mode d'emploi peuvent différer par rapport à ce que vous êtes à même de constater sur votre produit.
- Le contenu de ce mode d'emploi peut différer par rapport au produit ou à votre version logicielle, et faire l'objet de modifications sans préavis. Pour obtenir la version la plus récente de ce mode d'emploi, connectez-vous sur le site Web de Samsung (www.samsung.com).
- Les fonctions disponibles et les services supplémentaires peuvent varier selon l'appareil, la version logicielle ou l'opérateur.
- La mise en forme et la distribution de ce mode d'emploi sont basées sur le système d'exploitation Android et peuvent varier en fonction du système d'exploitation de l'utilisateur.
- Il se peut que les applications de cet appareil diffèrent des applications comparables conçues pour les ordinateurs et n'incluent pas toutes les fonctions de ces dernières.

- Les applications et leurs fonctions peuvent varier selon votre zone géographique ou les caractéristiques du matériel. Samsung ne peut être tenu responsable des problèmes de performance relatifs aux applications fournies par des tiers.
- Samsung ne peut être tenu responsable des problèmes de performance ou des incompatibilités découlant de la modification par l'utilisateur du logiciel du système d'exploitation ou des paramètres du registre. Toute tentative de personnalisation du système d'exploitation peut entraîner des dysfonctionnements de votre appareil ou de ses applications.
- Vous pouvez mettre à niveau le logiciel de votre appareil en vous rendant sur le site Web de Samsung (www.samsung.com).
- Les logiciels, fonds d'écran, éléments sonores et images fournis avec cet appareil sont concédés sous licence pour une utilisation restreinte entre Samsung et leurs propriétaires respectifs. L'extraction et l'utilisation de ces éléments à des fins commerciales ou autres constituent une infraction au regard des lois sur les droits d'auteur. Samsung ne peut être tenu responsable des infractions aux lois sur les droits d'auteur commises par les utilisateurs.
- Les services de données tels que l'envoi ou la réception de messages, le téléchargement ou le chargement de données, la synchronisation automatique ou l'utilisation de services de localisation peuvent occasionner des frais supplémentaires, en fonction de l'offre à laquelle vous avez souscrit. Afin d'éviter ces frais, choisissez un forfait de connexion approprié. Pour en savoir plus, contactez votre opérateur.
- Veuillez conserver ce mode d'emploi pour pouvoir le consulter ultérieurement.

Icônes

Avant de mettre votre appareil en service, familiarisez-vous avec les icônes utilisées dans ce mode d'emploi :



Avertissement : situations susceptibles de vous blesser ou de blesser autrui.



Attention : situations susceptibles d'endommager votre appareil ou d'autres équipements.



Remarque : remarques, conseils d'utilisation ou informations complémentaires.



Reportez-vous à : pages contenant plus d'informations.
Exemple : ► p. 12 (signifie « Reportez-vous à la page 12 »).



Suivi de : séquence d'options ou de menus à sélectionner pour accomplir une procédure. Par exemple : depuis la liste des applications, appuyez sur **Paramètres**
→ **A propos de l'appareil** (signifie que vous devez d'abord appuyer sur **Paramètres**, puis sur **A propos de l'appareil**).

Droits d'auteur

Copyright © 2013 Samsung Electronics

Ce mode d'emploi est protégé par les lois internationales relatives aux droits d'auteur.

Il est interdit de reproduire, distribuer, traduire ou diffuser sous quelque forme et par quelque moyen que ce soit, électronique ou mécanique, notamment par photocopie, enregistrement ou stockage dans un système de stockage et de recherche documentaire, tout ou partie de ce document sans le consentement préalable écrit de Samsung Electronics.

Marques commerciales

- SAMSUNG et le logo SAMSUNG sont des marques commerciales déposées de Samsung Electronics.
- Le logo Android, Google™, Google Maps™, Google Mail™, YouTube™, Google Play™ Store, Google Latitude™ et Google Talk™ sont des marques de Google, Inc.
- Bluetooth® est une marque de Bluetooth SIG, Inc. déposée dans le monde entier.
- Wi-Fi®, Wi-Fi Protected Setup™, Wi-Fi CERTIFIED™, et le logo Wi-Fi sont des marques déposées de Wi-Fi Alliance.
- Toutes les autres marques et les droits d'auteur sont la propriété de leurs détenteurs respectifs.

C € 0168

Sommaire

Assemblage..... 10

Contenu du coffret	10
Aspect de l'appareil	11
Touches	12
Insérer la carte SIM ou USIM et la batterie	13
Recharger la batterie	15
Insérer une carte mémoire (en option)	18
Fixer une dragonne (en option)	21

Démarrage 22

Allumer ou éteindre l'appareil	22
Utiliser l'écran tactile	23
Verrouiller ou déverrouiller l'écran tactile et les touches	26
Présentation de l'écran d'accueil	26
Accéder aux applications	31
Lancer plusieurs applications simultanément	33
Personnaliser l'appareil	34
Changer de carte SIM ou USIM	38
Saisir du texte	40

Communication 43

Appels	43
Messages	49
Google Mail	51
E-mail	53
Discussion	55
ChatON	56

Chat +	57
Google+	57

Divertissements..... 58

Appareil photo	58
Galerie	65
Lecteur vidéo	68
Lecteur MP3	70
Radio FM	74

Informations personnelles 77

Contacts	77
S Calendrier	80
Mémo	82
Mémo vocal	83

Web..... 85

Internet	85
Latitude	89
Cartes	90
Play Store	92
Navigation	93
Local	93
Samsung Apps	94
YouTube	94

Connectivité..... 97

Connexions USB	97
Wi-Fi	99
Wi-Fi Direct	101
Partager une connexion de données	102

Bluetooth	104
GPS	106
Connexion VPN	107

Outils 110

Calculatrice	110
Horloge	110
Téléchargements	111
Recherche	111
Mes fichiers	112
Quickoffice	113
Outils SIM	114

Paramètres 115

Accéder aux paramètres	115
Wi-Fi	115
Bluetooth	115
Utilisation des données	115
Paramètres supplémentaires	116
Gestionnaire de carte SIM	117
Son	117
Affichage	118
Fond d'écran	118
Stockage	118
Batterie	119
Gestionnaire applications	119
Comptes et synchro.	119
Services de localisation	119
Sécurité	119
Langue et saisie	122

Sauvegarder et réinitialiser	124
Date et heure	125
Accessibilité	125
Options de développement	126
A propos de l'appareil	127
Dépannage.....	128

Assemblage

Contenu du coffret

Vérifiez le contenu du coffret et assurez-vous que tous les éléments suivants sont présents :

- Appareil mobile
- Batterie
- Guide de prise en main rapide



Utilisez exclusivement des logiciels homologués par Samsung. L'utilisation de logiciels piratés ou illégaux peut occasionner des dommages ou des dysfonctionnements qui ne sont pas couverts par la garantie du fabricant.





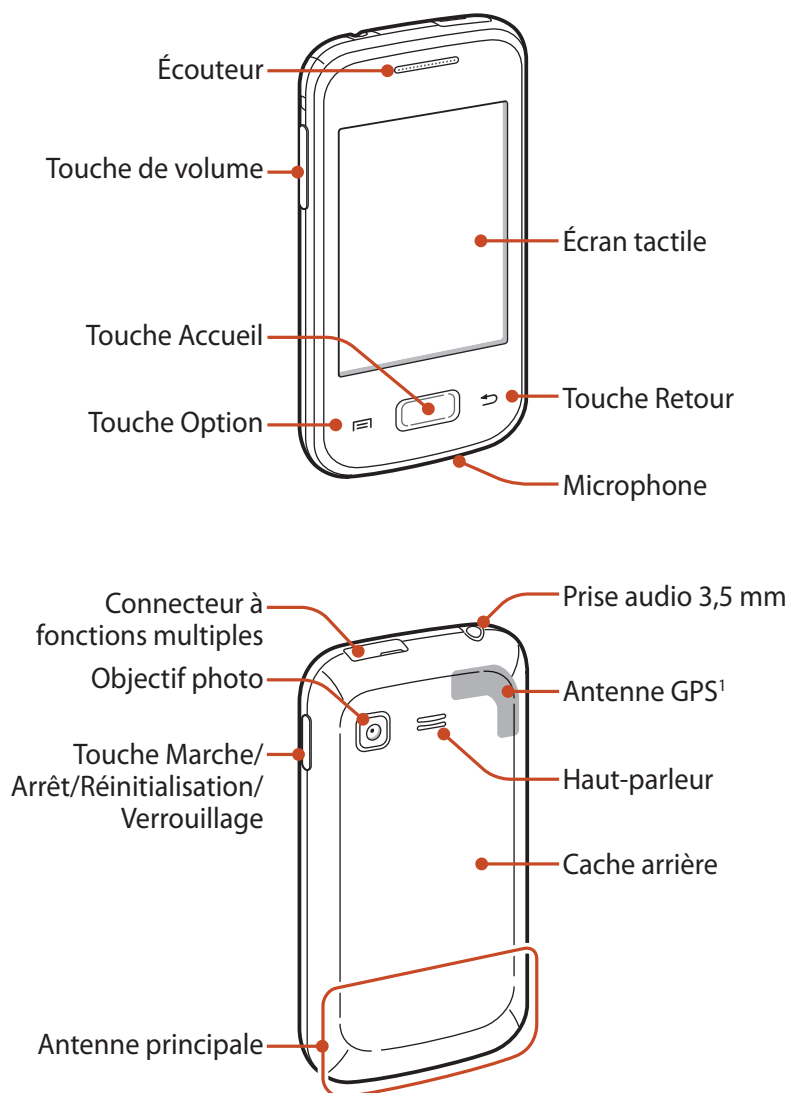

- Les éléments fournis avec l'appareil et les accessoires disponibles peuvent varier en fonction de votre zone géographique ou de votre opérateur.
- Vous pouvez acquérir d'autres accessoires auprès de votre revendeur Samsung.
- Les accessoires fournis ont été conçus spécifiquement pour votre appareil et peuvent ne pas fonctionner avec d'autres appareils.
- Certains accessoires, autres que ceux fournis, peuvent ne pas être compatibles avec votre appareil.

Aspect de l'appareil



1. Ne touchez et ne couvrez pas la zone autour de l'antenne avec vos mains ou tout autre objet lorsque vous utilisez les fonctions GPS.

Touches

Touche	Fonction
 <p>Marche/Arrêt/ Réinitialisation¹/ Verrouillage</p>	<p>Allumer l'appareil (maintenir enfoncée). Accéder aux menus rapides (maintenir enfoncée). Réinitialiser l'appareil (maintenir enfoncée pendant 8 à 10 secondes). Désactiver et verrouiller l'écran tactile ou l'activer.</p>
 <p>Option</p>	<p>Depuis l'écran d'accueil, lancer l'application de recherche Google (maintenir enfoncée). Afficher à l'écran la liste des options disponibles. Ouvrir la fenêtre de recherche en cours d'utilisation tout en utilisant d'autres d'applications (maintenir enfoncée).</p>
 <p>Accueil</p>	<p>Revenir à l'écran d'accueil. Ouvrir la liste des applications récentes (maintenir enfoncée).</p>
 <p>Retour</p>	<p>Revenir à l'écran précédent.</p>
 <p>Volume</p>	<p>Régler le volume de l'appareil.</p>

1. Si votre appareil est sujet à des erreurs fatales ou s'il ne répond plus ou mal, vous pouvez le réinitialiser pour qu'il retrouve un fonctionnement correct.

Insérer la carte SIM ou USIM et la batterie

Lorsque vous vous abonnez à un service de téléphonie mobile, une carte SIM (Subscriber Identity Module) vous est remise. Elle permet de vous identifier et contient tous les détails de votre abonnement (code PIN, services en option, etc.). Pour bénéficier des services 3G ou 3G+, vous devez vous procurer une carte USIM (Universal Subscriber Identity Module).

1 Retirez le cache de la batterie.

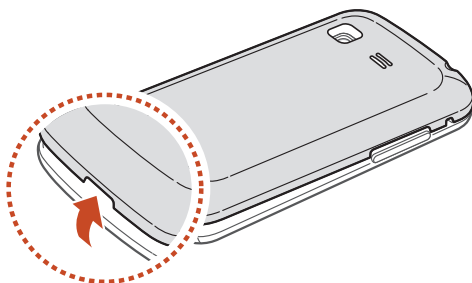

Veillez à ne pas vous abîmer les ongles en retirant le cache de la batterie.



Ne pliez pas excessivement le cache arrière. Ceci pourrait endommager le cache.

- 2 Insérez la carte SIM ou USIM, puce orientée vers le bas.
Votre appareil est doté de deux compartiments pour carte SIM afin de vous permettre d'utiliser deux cartes SIM ou USIM et d'activer l'une ou l'autre. Utilisez le compartiment de SIM1 (1) pour y insérer votre principale carte SIM ou USIM. Utilisez le compartiment de SIM2 (2) pour y insérer une deuxième carte SIM ou USIM.

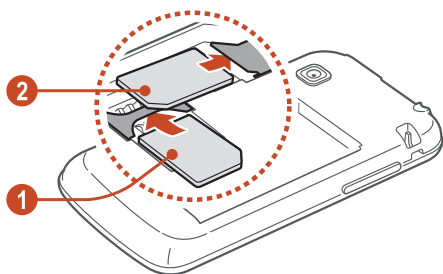

- ! Le compartiment pour carte SIM de cet appareil est conçu uniquement pour les cartes SIM standard. L'insertion d'une carte microSIM seule ou d'une carte microSIM avec porte-carte non autorisé peut endommager le compartiment pour carte SIM de l'appareil.

- 3 Insérez la batterie.

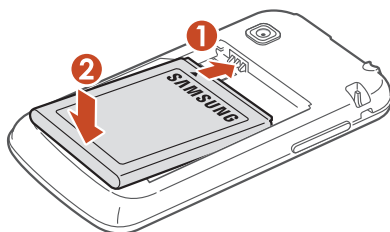

4 Remettez le cache de la batterie en place.

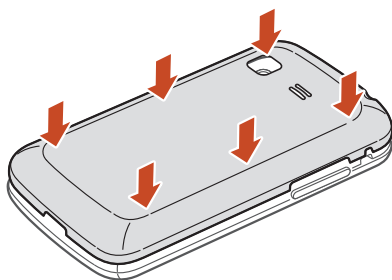

Recharger la batterie

Avant d'utiliser l'appareil pour la première fois ou lorsque la batterie est restée inutilisée pendant une période prolongée, vous devez recharger la batterie. Vous pouvez recharger l'appareil à l'aide d'un chargeur ou en raccordant l'appareil à un ordinateur à l'aide d'un câble de connexion PC.



Utilisez uniquement des chargeurs et des câbles de connexion PC homologués par Samsung. L'utilisation de chargeurs ou de câbles de connexion non homologués peut provoquer l'éclatement de la batterie ou endommager l'appareil.



- Lorsque le niveau de charge de la batterie est faible, l'appareil émet un signal sonore et affiche un message d'avertissement. Rechargez la batterie pour remettre l'appareil en marche.
- Si la batterie est complètement déchargée, vous ne pouvez pas allumer l'appareil, même si le chargeur est branché. Rechargez la batterie pendant quelques minutes avant de tenter d'allumer l'appareil.

➤ Recharger l'appareil avec un chargeur

- 1 Ouvrez le cache du connecteur à fonctions multiples de l'appareil.
- 2 Branchez la fiche micro-USB du chargeur sur le connecteur à fonctions multiples de l'appareil.

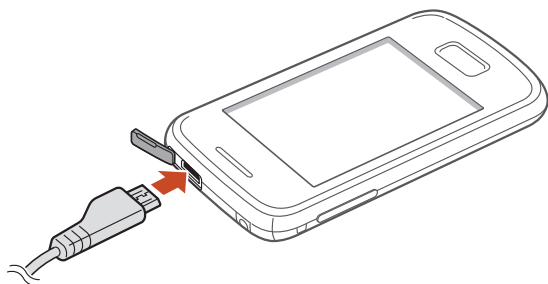

 Un branchement incorrect du chargeur peut sérieusement endommager l'appareil. Les dégâts résultant d'une mauvaise utilisation ne sont pas couverts par la garantie.

- 3 Branchez l'autre extrémité du chargeur sur une prise de courant.



- Lorsque l'appareil est en cours de chargement, il est possible que l'écran tactile ne fonctionne pas en raison de l'instabilité de l'alimentation électrique. Dans ce cas, débranchez le chargeur de l'appareil.
- Il est possible que l'appareil chauffe lorsqu'il est en cours de rechargement. Ce phénomène est normal et n'affecte ni la durée de vie, ni les performances de l'appareil.
- Si l'appareil ne se charge pas correctement, apportez-le, accompagné de son chargeur, dans un centre de service après-vente Samsung.

4 Lorsque la batterie est entièrement rechargée, débranchez d'abord le chargeur de l'appareil, puis de la prise de courant.



Ne retirez jamais la batterie avant d'avoir débranché le chargeur. Ceci pourrait endommager l'appareil.



Pour économiser l'énergie, débranchez le chargeur lorsque vous ne l'utilisez pas. Le chargeur n'étant pas muni d'un bouton Marche/Arrêt, vous devez le débrancher de la prise de courant pour couper l'alimentation. En cours de chargement, l'appareil doit rester à proximité de la prise.

► Recharger l'appareil avec un câble de connexion PC

Avant de recharger l'appareil, assurez-vous que l'ordinateur est allumé.

- 1 Ouvrez le cache du connecteur à fonctions multiples de l'appareil.
- 2 Branchez la fiche micro-USB du câble de connexion PC sur le connecteur à fonctions multiples de l'appareil.
- 3 Branchez l'extrémité large du câble de connexion PC sur un port USB de l'ordinateur.



En fonction du type de câble de connexion PC que vous utilisez, il est possible que le rechargement tarde à démarrer.

- 4 Lorsque la batterie est entièrement chargée, débranchez d'abord le câble de connexion PC de l'appareil, puis de l'ordinateur.

➤ Réduire la consommation d'énergie de la batterie

Votre appareil est doté d'options destinées à vous aider à économiser votre batterie. En personnalisant ces options et en désactivant des fonctions exécutées en arrière-plan, vous pouvez utiliser l'appareil plus longtemps entre les charges :

- Lorsque vous n'utilisez pas l'appareil, passez en mode de veille en appuyant sur la touche Marche/Arrêt.
- Fermez toutes les applications inutiles à l'aide du gestionnaire de tâches.
- Désactivez la fonction Bluetooth.
- Désactivez la fonction Wi-Fi.
- Désactivez les applications de synchronisation automatique.
- Réduisez la durée du rétroéclairage de l'écran.
- Réduisez la luminosité de l'écran.

Insérer une carte mémoire (en option)

L'appareil est compatible avec les cartes mémoire microSD™ ou microSDHC™ d'une capacité pouvant atteindre 32 Go (en fonction du fabricant et du modèle de carte mémoire).



Samsung utilise des normes industrielles standardisées pour les cartes mémoire. Néanmoins, il est possible que certaines marques de cartes mémoire ne soient pas entièrement compatibles avec l'appareil. L'utilisation d'une carte mémoire incompatible peut endommager l'appareil ou la carte mémoire elle-même. Les données qui y sont stockées peuvent également être corrompues.



- Seule la structure de fichiers FAT est compatible avec les cartes mémoire de l'appareil. Lorsque vous insérez une carte mémoire formatée avec une autre structure de fichiers, l'appareil vous invite à la reformater.
- Une trop grande fréquence des opérations d'effacement et d'écriture réduit la durée de vie des cartes mémoire.
- Lorsque vous insérez une carte mémoire dans votre appareil, le répertoire de fichiers de la carte apparaît dans le dossier extSdCard.

- 1 Retirez le cache de la batterie.
- 2 Insérez la carte en orientant la puce vers le haut.

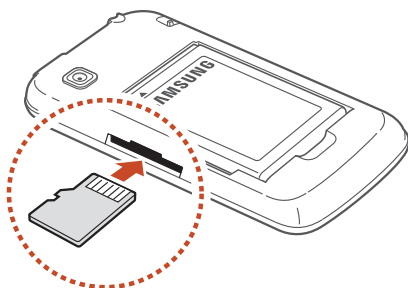

- 3 Enfoncez la carte mémoire dans son compartiment jusqu'à ce qu'elle se verrouille.
- 4 Remettez le cache de la batterie en place.

› Retirer une carte mémoire

Assurez-vous que l'appareil n'est pas en train de lire des données sur la carte mémoire.

- 1 Depuis la liste des applications, appuyez sur **Paramètres** → **Stockage** → **Démonter la carte SD**.
- 2 Appuyez sur **OK** (si nécessaire).
- 3 Retirez le cache de la batterie.
- 4 Poussez la carte avec précaution jusqu'à ce qu'elle ressorte de l'appareil.
- 5 Retirez la carte mémoire.
- 6 Remettez le cache de la batterie en place.

 Ne retirez jamais une carte mémoire lorsque l'appareil y enregistre ou lit des informations. Vous risqueriez de perdre des données et d'endommager la carte mémoire ou l'appareil.

› Formater une carte mémoire

Formater une carte mémoire sur un ordinateur peut entraîner des problèmes de compatibilité avec l'appareil. Formatez la carte mémoire uniquement dans l'appareil.

Depuis la liste des applications, appuyez sur **Paramètres** → **Stockage** → **Formater la carte SD** → **Formater la carte SD** → **Tout supprimer**.

 Avant de formater une carte mémoire, n'oubliez pas d'effectuer des copies de sauvegarde de toutes les données importantes qui y sont stockées. La garantie du fabricant ne couvre pas la perte de données résultant des manipulations de l'utilisateur.

Fixer une dragonne (en option)

- 1 Retirez le cache de la batterie.
- 2 Faites passer la dragonne à travers la fente et accrochez-la au point d'attache.

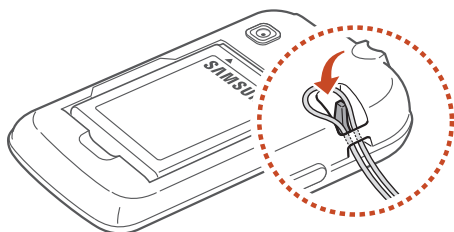

- 3 Remettez le cache de la batterie en place.

Démarrage

Allumer ou éteindre l'appareil

- 1 Maintenez la touche Marche/Arrêt enfoncée.
- 2 Saisissez le code PIN fourni avec votre carte SIM ou USIM, et appuyez sur **OK** (si nécessaire).



Si vous allumez l'appareil pour la première fois, suivez les instructions affichées à l'écran pour procéder à la configuration. Vous devez vous connecter sur Google ou créer un compte Google pour utiliser des applications qui interagissent avec le serveur Google.

Pour éteindre votre appareil, maintenez la touche Marche/Arrêt enfoncée, puis appuyez sur **Éteindre** → **OK**.



- Respectez toutes les consignes de sécurité et directives formulées par le personnel compétent dans les lieux où l'utilisation d'appareils mobiles est interdite, comme par exemple dans les avions et les hôpitaux.
- Pour utiliser uniquement les fonctions hors-réseau de votre appareil, activez le Mode Hors-ligne. ► p. 116

Utiliser l'écran tactile

L'écran tactile de votre appareil vous permet de sélectionner des éléments et des fonctions en toute facilité. Découvrez les manipulations de base pour utiliser l'écran tactile.



- N'appuyez pas sur l'écran tactile avec vos doigts et n'utilisez pas non plus d'instruments pointus. Cela risquerait d'endommager l'écran tactile ou d'entraîner un dysfonctionnement.
- Évitez tout contact de l'écran tactile avec d'autres appareils électriques. Les décharges électrostatiques peuvent provoquer des dysfonctionnements de l'écran tactile.
- Évitez de mettre l'écran tactile en contact avec des liquides. L'humidité ou le contact avec un liquide peut provoquer des dysfonctionnements de l'écran tactile.
- Si l'écran tactile reste inactif pendant une période prolongée, des images rémanentes risquent d'apparaître (ou persistance de l'affichage). Éteignez l'écran tactile lorsque vous n'utilisez pas l'appareil.



- Pour une utilisation optimale de l'écran tactile, retirez le film de protection avant d'utiliser l'appareil.
- L'écran tactile comporte une couche qui détecte les petites charges électriques émises par le corps humain. Pour de meilleures performances, appuyez sur l'écran tactile du bout du doigt. L'écran tactile ne réagit pas si vous utilisez des objets pointus, tels qu'un stylet ou un stylo.

Contrôlez le fonctionnement de l'écran tactile à l'aide des manipulations suivantes :

Appuyer

Appuyez une fois sur l'écran tactile pour sélectionner ou lancer un menu, une option ou une application.

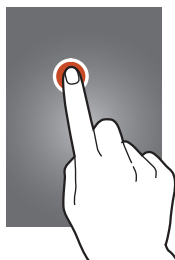

Maintenir appuyé

Maintenez le doigt appuyé sur un élément pendant plus de 2 secondes.



Faire glisser

Maintenez le doigt appuyé sur un élément sur l'écran et faites-le glisser jusqu'à l'emplacement souhaité.

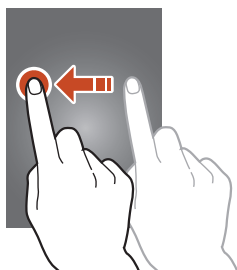

Appuyer deux fois

Appuyez brièvement à deux reprises sur un élément.



Effleurer

Faites défiler les listes ou les écrans rapidement vers le haut, le bas, la gauche ou la droite.



Pincer

Placez deux doigts écartés sur l'écran, puis rapprochez-les.



- Passé un certain délai d'inactivité, l'appareil désactive l'écran tactile automatiquement. Pour allumer l'écran tactile, appuyez sur la touche Marche/Arrêt ou sur la touche Accueil.
- Vous pouvez régler le délai de désactivation automatique de l'écran. Depuis la liste des applications, appuyez sur **Paramètres** → **Affichage** → **Mise en veille de l'écran**.

Verrouiller ou déverrouiller l'écran tactile et les touches

Lorsque vous n'utilisez pas l'appareil pendant une période spécifiée, celui-ci éteint et verrouille automatiquement l'écran tactile et les touches pour éviter toute opération accidentelle. Pour verrouiller manuellement l'écran tactile et les touches, maintenez la touche Marche/Arrêt enfoncée.

Pour déverrouiller, allumez l'écran en appuyant sur la touche Marche/Arrêt ou sur la touche Accueil, touchez un endroit quelconque de l'écran, puis faites-y glisser votre doigt.



Vous pouvez activer la fonction de verrouillage d'écran afin d'empêcher toute personne d'utiliser votre appareil et de consulter les données et informations personnelles qui y sont enregistrées. ► p. 35

Présentation de l'écran d'accueil

Depuis l'écran d'accueil, vous pouvez afficher l'état de votre appareil et accéder à ses applications.





L'écran d'accueil comprend plusieurs volets. Faites défiler l'écran vers la gauche ou la droite pour atteindre les volets de l'écran d'accueil. Vous pouvez également appuyer sur un point au bas de l'écran pour accéder directement au volet correspondant.

> Icônes d'information



Les icônes qui peuvent apparaître à l'écran varient en fonction de votre zone géographique ou de votre opérateur.

Icône	Signification
	Aucun signal
	Puissance du signal
	Réseau GPRS connecté
	Réseau EDGE connecté
	Réseau 3G connecté
	Réseau 3G+ connecté
	Point d'accès Wi-Fi connecté
	Fonction Bluetooth activée
	GPS activé
	Appel en cours
	Appel manqué
	Synchronisation avec le serveur Web
	Connecté à un ordinateur
	Carte SIM/USIM absente
	Nouveau message
	Alarme activée
	Itinérance (hors de la zone de service)
	Profil Discret activé

Icône	Signification
	Vibreur activé
	Mode Hors-ligne activé
	Une erreur s'est produite ou votre attention est nécessaire
	Niveau de charge de la batterie

► Utiliser le volet des raccourcis

Pour ouvrir le volet des raccourcis, appuyez sur la zone des icônes d'information et faites glisser le doigt vers le bas. Pour masquer le volet, faites glisser le doigt de bas en haut.

Depuis le volet des raccourcis, vous pouvez afficher l'état actuel de l'appareil et utiliser les options suivantes :

- **Wi-Fi** : activer ou désactiver la fonction Wi-Fi. ► p. 99
- **GPS** : activer ou désactiver la fonction GPS. ► p. 106
- **Son** : activer ou désactiver le profil Discret. Vous pouvez régler votre appareil pour qu'il soit muet ou le faire vibrer en profil Discret.
- **Rotation écran** : autoriser ou empêcher l'interface de pivoter lorsque vous tournez l'appareil.
- **Notification** : afficher ou masquer les icônes de notification.
- **Données mobiles** : activer ou désactiver la connexion de données.
- **Bluetooth** : activer ou désactiver la fonction Bluetooth.
► p. 104
- **Synchro.** : activer ou désactiver les applications de synchronisation automatique.



La disponibilité des options dépend de votre zone géographique ou de votre opérateur.

➤ Déplacer un élément sur l'écran d'accueil

Maintenez le doigt appuyé sur un élément et faites-le glisser jusqu'à l'emplacement souhaité.

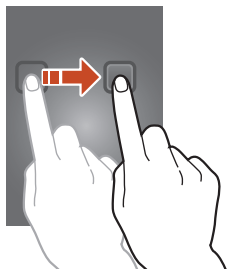

➤ Supprimer un élément de l'écran d'accueil

Maintenez le doigt appuyé sur un élément et faites-le glisser jusqu'à la corbeille.

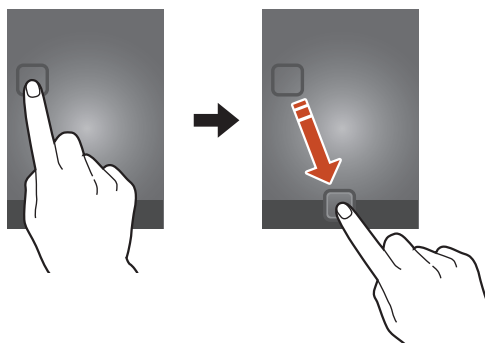

➤ Ajouter ou supprimer des volets de l'écran d'accueil

Pour organiser les widgets, vous pouvez ajouter de nouveaux volets à l'écran d'accueil ou les supprimer.

- 1 Depuis l'écran d'accueil, placez deux doigts sur l'écran et rapprochez-les pour passer en mode Modifier.
- 2 Ajoutez, supprimez ou réorganisez les volets :
 - Pour supprimer un volet, maintenez le doigt appuyé sur la miniature correspondante et faites-la glisser vers la corbeille.
 - Pour ajouter un nouveau volet, appuyez sur
 - Pour définir le volet principal de l'écran d'accueil, appuyez sur
 - Pour changer l'ordre des volets, maintenez le doigt appuyé sur la miniature correspondante, puis faites-la glisser vers l'endroit souhaité.
- 3 Appuyez sur la touche Retour pour revenir à l'écran précédent.

➤ Utiliser les widgets

Les widgets sont de petites applications qui permettent d'accéder à des fonctions et des informations pratiques sur l'écran d'accueil.





- Certains widgets permettent de se connecter à des services Web. L'utilisation d'un widget Internet peut entraîner des frais supplémentaires.
- La disponibilité des widgets dépend de votre zone géographique ou de votre opérateur.

- 1 Depuis la liste des applications, appuyez sur **Widgets** pour ouvrir le volet des widgets.
- 2 Faites défiler le volet vers la gauche ou la droite pour atteindre un widget.
- 3 Maintenez le doigt appuyé sur un widget pour l'ajouter à l'écran d'accueil.

Accéder aux applications



Lancez des applications et profitez pleinement des nombreuses fonctions de votre appareil. Vous pouvez réorganiser la liste des applications en fonction de vos préférences ou télécharger des applications à partir d'Internet pour améliorer la fonctionnalité de l'appareil.



- 1 Depuis l'écran d'accueil, appuyez sur  pour accéder à la liste des applications.
 - 2 Faites défiler l'écran vers la droite ou la gauche pour accéder à un écran de menus.
Vous pouvez également appuyer sur un point au bas de l'écran pour accéder directement à l'écran correspondant.
 - 3 Sélectionnez une application.
 - 4 Appuyez sur la touche Retour pour revenir à l'écran précédent. Appuyez sur la touche Accueil pour revenir à l'écran d'accueil.
-  • Vous pouvez ajouter un raccourci vers l'écran d'accueil en maintenant le doigt sur une icône dans la liste des applications.
 - Si vous faites pivoter l'appareil lorsque vous utilisez certaines fonctions, l'interface pivote également. Afin d'éviter cela, appuyez sur **Paramètres** → **Affichage** → **Rotation auto. écran**.

► Organiser les applications

Vous pouvez réorganiser les applications de la liste en modifiant leur ordre ou en les regroupant par catégories.

- 1 Depuis la liste des applications, appuyez sur la touche Option, puis sur **Modifier**.
- 2 Maintenez le doigt appuyé sur une icône d'application.

- 3 Organisez les applications :
- Pour déplacer une application, faites-la glisser jusqu'à l'emplacement souhaité.
 - Pour ajouter l'application à un nouveau dossier, faites-la glisser vers .
 - Pour déplacer l'application vers un nouveau volet, faites-la glisser vers .
 - Pour désinstaller l'application, faites-la glisser vers .

 Pour afficher les informations à propos de l'application, faites-la glisser vers .

4 Appuyez sur **Enreg.**

➤ Télécharger une application

1 Depuis la liste des applications, appuyez sur **Play Store** ou **Samsung Apps**.

2 Recherchez une application et téléchargez-la sur l'appareil.

 Pour installer des applications téléchargées à partir d'autres sources, vous devez appuyer sur **Paramètres** → **Sécurité** → **Sources inconnues**.

➤ Désinstaller une application

1 Depuis la liste des applications, appuyez sur la touche Option, puis sur **Désinstaller**.

2 Appuyez sur  sur une icône d'application, puis sur **OK**.

 Vous pouvez uniquement désinstaller les applications que vous avez téléchargées.

➤ Accéder aux applications récentes

- 1 Maintenez la touche Accueil enfoncée pour afficher la liste des applications récemment utilisées.
- 2 Sélectionnez une application.

Lancer plusieurs applications simultanément

Cet appareil est multitâche et permet l'exécution simultanée de plusieurs applications. Pour lancer plusieurs applications, appuyez sur la touche Accueil pendant que vous utilisez une application. Appuyez ensuite sur une autre application pour la lancer depuis l'écran d'accueil.

➤ Gérer les applications

Vous pouvez gérer plusieurs applications à l'aide du gestionnaire de tâches.

- 1 Maintenez la touche Accueil appuyée, puis appuyez sur **Gestion de tâches** → **Applications actives**.
Le gestionnaire de tâches permet de lancer et d'afficher les applications actives.
- 2 Contrôlez les applications actives :
 - Pour fermer une application, appuyez sur **Fin**.
 - Pour fermer toutes les applications actives, appuyez sur **Fin** près du nombre total d'applications actives.

Personnaliser l'appareil

Tirez le meilleur de votre appareil en modifiant ses paramètres pour qu'il réponde à vos envies et vos préférences.

➤ Changer la langue d'affichage

- 1 Depuis la liste des applications, appuyez sur **Paramètres** → **Langue et saisie** → **Langue**.
- 2 Sélectionnez une langue.

➤ Activer ou désactiver la tonalité des touches



Depuis la liste des applications, appuyez sur **Paramètres** → **Son** → **Tonalité des touches**.

➤ Régler le volume de l'appareil

- 1 Appuyez sur la touche de volume Haut ou Bas.
- 2 Appuyez sur  et faites glisser les curseurs pour régler le niveau de volume pour chacun des sons.

➤ Activer le profil Discret

Pour activer ou désactiver le profil Discret de l'appareil, procédez de l'une des façons suivantes :

- Appuyez sur la zone des icônes d'information et faites-la glisser vers le bas pour ouvrir le volet des raccourcis, puis appuyez sur **Son**.
- Maintenez la touche Marche/Arrêt enfoncée et appuyez sur  ou .
- Depuis la liste des applications, appuyez sur **Téléphone** → **Clavier**, puis maintenez le doigt sur **#** .

➤ Sélectionner un fond d'écran d'accueil

- 1 Depuis la liste des applications, appuyez sur **Paramètres** → **Fond d'écran** → **Ecran d'accueil**.
- 2 Sélectionnez un dossier d'images → une image.

➤ Changer la police d'affichage

- 1 Depuis la liste des applications, appuyez sur **Paramètres** → **Affichage** → **Police**.
- 2 Sélectionnez une police.

➤ Régler la luminosité de l'écran



La luminosité de l'écran influe sur la vitesse de déchargement de la batterie.

- 1 Depuis la liste des applications, appuyez sur **Paramètres** → **Affichage** → **Luminosité**.
- 2 Faites glisser le curseur vers la gauche ou la droite.
- 3 Appuyez sur **OK**.

➤ Verrouiller l'appareil

Vous pouvez verrouiller votre appareil à l'aide d'un modèle de verrouillage, d'un code PIN ou d'un mot de passe. Lorsque le verrouillage de l'écran est activé, vous devez saisir un mot de passe chaque fois que vous activez ou déverrouillez l'écran tactile.



- Si vous oubliez votre mot de passe, confiez votre appareil à un centre de service après-vente Samsung pour le réinitialiser.
- Samsung ne peut être tenu responsable en cas de perte éventuelle de mots de passe, d'informations confidentielles ou d'autres dommages résultant de l'utilisation de logiciels illégaux.

Définir un modèle de déverrouillage

- 1 Depuis la liste des applications, appuyez sur **Paramètres** → **Sécurité** → **Verrouillage de l'écran** → **Modèle**.
- 2 Prenez connaissance des instructions affichées et des exemples de modèles, puis appuyez sur **Suivant**.
- 3 Dessinez un modèle en reliant au moins 4 points, puis appuyez sur **Continuer**.
- 4 Dessinez à nouveau le modèle pour le valider, puis appuyez sur **Confirmer**.
- 5 Complétez la procédure en définissant un code PIN de sauvegarde.



En cas d'oubli du modèle de déverrouillage, vous pouvez déverrouiller l'écran à l'aide du code PIN de sauvegarde.

Définir un code PIN de déverrouillage

- 1 Depuis la liste des applications, appuyez sur **Paramètres** → **Sécurité** → **Verrouillage de l'écran** → **Code PIN**.
- 2 Saisissez un nouveau code PIN et appuyez sur **Continuer**.
- 3 Confirmez le code PIN, puis appuyez sur **OK**.

Définir un mot de passe de déverrouillage

- 1 Depuis la liste des applications, appuyez sur **Paramètres** → **Sécurité** → **Verrouillage de l'écran** → **Mot de passe**.
- 2 Saisissez un mot de passe (alphanumérique) et appuyez sur **Continuer**.
- 3 Confirmez le mot de passe, puis appuyez sur **OK**.

➤ Verrouiller la carte SIM ou USIM

Vous pouvez verrouiller votre appareil à l'aide du code PIN fourni avec votre carte SIM ou USIM. Lorsque le verrouillage SIM ou USIM est activé, vous devez saisir votre code PIN chaque fois que vous allumez votre appareil ou que vous accédez à des applications qui le demandent.

- 1 Depuis la liste des applications, appuyez sur **Paramètres** → **Sécurité** → **Configurer blocage SIM**.
- 2 Sélectionnez une carte SIM ou USIM → **Verrouiller carte SIM**.
- 3 Saisissez votre code PIN et appuyez sur **OK**.



- Si vous saisissez un code PIN erroné à plusieurs reprises, votre carte SIM ou USIM se bloque. Vous devez alors saisir le code PIN de déverrouillage (PUK) afin de débloquent la carte SIM ou USIM.
- Si vous bloquez votre carte SIM ou USIM en saisissant un code PUK erroné, apportez-la chez votre revendeur pour la faire débloquent.

➤ Activer la fonction de traçage du mobile

Lorsque quelqu'un introduit une autre carte SIM/USIM que la vôtre dans votre appareil perdu ou volé, la fonction Traçage du mobile envoie automatiquement le nouveau numéro de téléphone aux destinataires spécifiés, afin de vous aider à le localiser et à le récupérer. Pour utiliser cette fonction et contrôler l'appareil à distance via Internet, vous devez disposer d'un compte Samsung.

- 1 Depuis la liste des applications, appuyez sur **Paramètres** → **Sécurité** → **Traçage du mobile**.
- 2 Appuyez sur **Connexion**.
Pour créer un compte Samsung, appuyez sur **Créer un compte**.
- 3 Saisissez l'adresse e-mail et le mot de passe de votre compte Samsung, puis appuyez sur **Connexion**.
- 4 Faites glisser le curseur **Traçage du mobile** vers la droite.

- 5 Appuyez sur **Message d'alerte**.
- 6 Rédigez le message à envoyer aux destinataires et appuyez sur **OK**.
- 7 Ajoutez des destinataires :
 - Appuyez sur **Créer** et composez un numéro de téléphone manuellement précédé de l'indicatif du pays et du symbole +.
 - Sélectionnez les numéros de téléphone à partir de votre liste de contacts en appuyant sur **Contacts**.
- 8 Appuyez sur **Enreg.**

Changer de carte SIM ou USIM

Si vous avez inséré deux cartes SIM ou USIM, vous pouvez passer de l'une à l'autre aisément.

Pour changer de carte SIM ou USIM, ouvrez le volet des raccourcis et appuyez sur l'icône d'une carte SIM, sauf en cours d'envoi ou de réception de messages ou de données du réseau.



Votre appareil permet d'installer deux cartes afin de disposer de deux numéros ou de deux opérateurs sur le même appareil. Lors d'un appel sur l'un des deux réseaux, vous pouvez répondre ou passer un nouvel appel sur l'autre réseau, ou répondre à deuxième appel depuis l'autre réseau. Lorsque vous effectuez ou répondez à un deuxième appel, le premier est mis en attente automatiquement.

► Activer la carte SIM ou USIM

- 1 Depuis la liste des applications, appuyez sur **Paramètres** → **Gestionnaire de carte SIM**.
- 2 Sélectionnez une carte SIM ou USIM, puis cochez la case **Activer**.

➤ Modifier les noms et icônes des cartes SIM ou USIM

- 1 Depuis la liste des applications, appuyez sur **Paramètres** → **Gestionnaire de carte SIM**.
- 2 Sélectionnez une carte SIM ou USIM, puis sélectionnez son nom.
- 3 Appuyez sur **Sélectionner icône** → une icône.
- 4 Appuyez sur **Enregistrer le nom**, modifiez le nom de la carte SIM ou USIM, puis appuyez sur **OK**.

➤ Personnaliser les paramètres de la carte SIM ou USIM

- 1 Depuis la liste des applications, appuyez sur **Paramètres** → **Gestionnaire de carte SIM**.
- 2 Modifiez les options suivantes :

Option	Fonction
Recevoir appels entrants	Indiquer si les appels entrants en provenance de l'autre carte SIM ou USIM sont autorisés alors qu'une connexion de données est en cours sur la première carte SIM ou USIM.
Réseau service de données	Sélectionner une carte SIM ou USIM pour les services de données.
Double carte SIM activée en permanence ¹	Autoriser les appels entrants en provenance de l'autre carte SIM ou USIM lors d'un appel.

1. Ce menu peut s'intituler différemment selon votre opérateur téléphonique.

Saisir du texte

Vous pouvez saisir du texte en prononçant des mots dans le microphone, en utilisant le clavier virtuel ou en saisissant de façon manuscrite les caractères sur l'écran.



La saisie de texte est impossible dans certaines langues. Pour saisir du texte, vous devez sélectionner une des langues prises en charge.

› Modifier le mode de saisie

- 1 Depuis une zone de saisie, appuyez sur la zone des icônes d'information et faites-la glisser vers le bas pour ouvrir le volet des raccourcis.
- 2 Appuyez sur **Mode de saisie** → un mode de saisie.

› Saisir du texte à l'aide de la reconnaissance vocale Google

- 1 Parlez dans le microphone.
- 2 Lorsque vous avez terminé, appuyez sur **Terminé**.



Pour ajouter une langue de reconnaissance vocale, sélectionnez la langue actuelle, puis appuyez sur → **Ajouter plus de langues**.

► Saisir du texte avec le clavier Samsung





- 1 Depuis une zone de saisie, appuyez sur la zone des icônes d'information et faites-la glisser vers le bas pour ouvrir le volet des raccourcis.
- 2 Appuyez sur **Mode de saisie** → **Configurer les modes de saisie**, puis sur  en regard de **Clavier Samsung** → **Types de clavier Portrait** → un type de clavier.
- 3 Saisissez du texte en appuyant sur les touches alphanumériques.

Vous pouvez également utiliser les touches suivantes :







Numéro	Fonction
1	Modifier la casse.
2	Permuter entre les modes de saisie de texte.
3	Accéder aux paramètres du clavier. Maintenir  appuyée pour passer au mode de saisie manuscrite, ou accéder aux paramètres de la saisie vocale ou du clavier.
4	Effacer la saisie.
5	Effectuer un retour à la ligne.
6	Insérer un espace.

Lorsque vous saisissez du texte à l'aide du clavier 3x4, vous avez le choix entre les modes suivants :

Mode	Fonction
ABC	<ol style="list-style-type: none">1. Appuyer sur  pour basculer en mode ABC.2. Sélectionner une touche virtuelle correspondante jusqu'à ce que le caractère approprié apparaisse.
Numéro	<ol style="list-style-type: none">1. Appuyer sur  pour basculer en mode Chiffres.2. Appuyer sur un chiffre. <p> Vous pouvez saisir des chiffres en maintenant une touche virtuelle appuyée en mode ABC.</p>
Symbole	<ol style="list-style-type: none">1. Appuyer sur  pour passer en mode Symbole.2. Appuyer sur ◀ ou ▶ pour parcourir les symboles.3. Appuyer sur un symbole.

➤ Copier et coller du texte

Depuis une zone de saisie, vous pouvez copier et coller du texte dans une autre application.

- 1 Maintenez le doigt appuyé sur un passage de texte.
- 2 Faites glisser l'icône  ou  pour sélectionner le texte.
- 3 Appuyez sur  ou  pour couper le texte et l'insérer dans le presse-papiers.
- 4 Dans une autre application, placez le curseur à l'emplacement où le texte sera inséré.
- 5 Appuyez sur  → **Coller** pour insérer le texte du presse-papiers dans le champ de saisie.

Communication

Appels

Découvrez comment utiliser les fonctions d'appel de votre appareil : passer un appel, répondre à un appel, utiliser les options disponibles en cours d'appel ou personnaliser les autres fonctions.



Pour empêcher toute saisie accidentelle, l'appareil verrouille automatiquement l'écran d'accueil pendant un appel. Pour déverrouiller l'écran tactile, appuyez deux fois sur .

► Passer un appel

1 Depuis la liste des applications, appuyez sur **Téléphone** → **Clavier**, et composez le numéro de téléphone à appeler précédé de son indicatif régional.

2 Pour effectuer un appel vocal, appuyez sur  ou .

3 Pour raccrocher, appuyez sur **Fin**.



- Vous pouvez enregistrer les numéros que vous appelez fréquemment dans le répertoire. ► p. 77
- Pour accéder au journal d'appels et composer les numéros que vous avez récemment appelés, appuyez sur **Téléphone** → **Journal**.

➤ Répondre à un appel

1 Lorsque vous recevez un appel, appuyez sur  et faites glisser le doigt hors du cercle.



Pour désactiver la sonnerie, appuyez sur la touche de volume.

2 Pour raccrocher, appuyez sur **Fin**.

➤ Rejeter un appel

Lorsque vous recevez un appel, appuyez sur  et faites glisser le doigt hors du cercle.

➤ Appeler un numéro à l'étranger

1 Depuis la liste des applications, appuyez sur **Téléphone** → **Clavier**, puis maintenez la touche  enfoncée pour insérer le caractère +.

2 Composez un numéro de téléphone entier (indicatif du pays, indicatif régional et numéro de téléphone).

3 Appuyez sur  ou  pour appeler le numéro.

➤ Utiliser un casque ou un kit piéton

En branchant un casque ou un kit piéton sur l'appareil, il devient plus pratique de répondre aux appels et de les contrôler.

- Pour répondre à un appel, appuyez sur la touche du casque.
- Pour rejeter un appel, maintenez la touche du casque enfoncée.
- Pour mettre un appel en attente ou récupérer un appel mis en attente, maintenez la touche du casque enfoncée.
- Pour raccrocher, appuyez sur la touche du casque.

► Utiliser des options au cours d'un appel vocal

Lors d'un appel vocal, vous pouvez utiliser les options suivantes :

- Pour régler le niveau sonore de l'appel, appuyez sur la touche de volume Haut ou Bas.
- Pour mettre un appel en attente, appuyez sur **Attente**. Pour récupérer un appel en attente, appuyez sur **Récup.**
- Pour passer un appel alors qu'un autre est déjà en cours, appuyez sur **Ajouter** et composez le nouveau numéro.
- Pour ouvrir le répertoire, appuyez sur **Ajouter** → **Contacts**.
- Pour passer d'un appel à l'autre, appuyez sur **Permuter**.
- Pour répondre à un second appel, appuyez sur , puis faites glisser le doigt hors du cercle lorsque le signal d'appel retentit. Il vous est alors demandé si vous souhaitez mettre fin au premier appel ou le mettre en attente. Pour utiliser cette fonction, vous devez d'abord souscrire au service de mise en attente des appels.
- Pour ouvrir l'écran de numérotation, appuyez sur **Ajouter**.
- Pour activer le haut-parleur, appuyez sur **HP**.



Dans un environnement bruyant, il vous sera difficile d'entendre clairement votre correspondant avec la fonction haut-parleur. Utilisez le mode combiné classique pour une meilleure qualité sonore.

- Pour désactiver le microphone afin que votre correspondant ne puisse pas vous entendre, appuyez sur **Muet**.
- Pour discuter avec l'autre correspondant via un casque Bluetooth, appuyez sur **Casque**.
- Pour lancer une conférence téléphonique, composez un second numéro ou répondez à un autre appel, puis appuyez sur **Fusionner** lorsque vous êtes en liaison avec le deuxième correspondant. Répétez cette même procédure pour ajouter d'autres correspondants. Pour utiliser cette fonction, vous devez d'abord souscrire au service de conférence téléphonique.
- Pour mettre en relation le correspondant actuel avec celui qui est en attente, appuyez sur  → **Transférer**. Vous ne serez plus en liaison avec ces deux correspondants.

➤ Afficher les appels manqués et rappeler les numéros correspondants

Votre appareil affiche les appels manqués à l'écran. Pour rappeler le numéro d'un appel manqué, appuyez sur la zone des icônes d'information et faites-la glisser vers le bas pour ouvrir le volet des raccourcis, appuyez ensuite sur la notification de l'appel manqué.

➤ Activer le rejet automatique

Pour rejeter automatiquement certains appels, utilisez l'option de rejet automatique.

- 1 Depuis la liste des applications, appuyez sur **Téléphone**.
- 2 Appuyez sur la touche Option, puis sur **Paramètres d'appel** → **Rejet de l'appel**.
- 3 Faites glisser le curseur **Mode de rejet automatique** vers la droite.
- 4 Appuyez sur **Mode de rejet automatique** → une option.

Option	Fonction
Tous les numéros	Rejeter tous les appels.
Numéros rejetés auto	Rejeter les appels des numéros de téléphone répertoriés dans la liste de rejet automatique.

- 5 Appuyez sur **Liste de rejet auto**.
- 6 Appuyez sur **Créer**.
- 7 Composez un numéro de téléphone, puis appuyez sur **Enreg**. Vous pouvez définir des critères pour le numéro.
- 8 Pour ajouter d'autres numéros, répétez les étapes 6 à 7.

➤ Activer le mode de numérotation fixe (FDN)

En mode FDN, votre appareil empêche l'émission d'appels vers des numéros qui ne sont pas enregistrés dans la liste FDN de votre carte SIM ou USIM.

- 1 Depuis la liste des applications, appuyez sur **Téléphone**.
- 2 Appuyez sur la touche Option, puis sur **Paramètres d'appel** → **Paramètres supplémentaires** → une carte SIM ou USIM → **Numérotation fixe**.
- 3 Appuyez sur **Activer FDN**.
- 4 Saisissez le code PIN2 fourni avec votre carte SIM ou USIM et appuyez sur **OK**.
- 5 Appuyez sur **Liste FDN** et ajoutez des contacts.

➤ Configurer le transfert d'appel

Le transfert d'appel est une fonction réseau qui permet de transférer les appels entrants vers un autre numéro prédéfini. Vous pouvez configurer le transfert d'appel en fonction de différentes situations.

- 1 Depuis la liste des applications, appuyez sur **Téléphone**.
- 2 Appuyez sur la touche Option, puis sur **Paramètres d'appel** → **Transfert d'appel** → un type d'appel → une carte SIM ou USIM.
- 3 Sélectionnez une condition.
- 4 Composez le numéro de téléphone vers lequel vos appels doivent être transférés et appuyez sur **Enable**.
Vos paramètres sont envoyés au réseau.

➤ Configurer la restriction d'appel

La restriction d'appel est une fonction réseau qui interdit certains types d'appel ou qui empêche d'autres personnes de passer des appels avec votre appareil.

- 1 Depuis la liste des applications, appuyez sur **Téléphone**.
- 2 Appuyez sur la touche Option, puis sur **Paramètres d'appel** → **Paramètres supplémentaires** → une carte SIM ou USIM → **Restriction d'appel** → un type d'appel.
- 3 Sélectionnez une option de restriction d'appel.
- 4 Saisissez votre mot de passe de restriction d'appel, puis appuyez sur **OK**.
Vos paramètres sont envoyés au réseau.

➤ Configurer le signal d'appel

Le signal d'appel est une fonction réseau vous permettant d'être averti de l'arrivée d'un second appel lorsque vous êtes déjà en ligne.

- 1 Depuis la liste des applications, appuyez sur **Téléphone**.
- 2 Appuyez sur la touche Option, puis sur **Paramètres d'appel** → **Paramètres supplémentaires** → une carte SIM ou USIM → **Signal d'appel**.
Vos paramètres sont envoyés au réseau.

➤ Afficher un journal d'appels ou de messages

Vous pouvez afficher le journal d'appels et de messages en effectuant un tri par catégorie.

- 1 Depuis la liste des applications, appuyez sur **Téléphone** → **Journal**.
- 2 Appuyez sur la touche Option, puis sur **Afficher par** → une option.



Vous pouvez passer un appel ou envoyer un message à un contact en faisant glisser le doigt vers la gauche ou vers la droite sur une entrée du journal.

3 Sélectionnez l'une des entrées pour en afficher les détails.



À partir des détails de l'appel, vous pouvez rappeler le correspondant, lui envoyer un message ou l'ajouter au répertoire ou à la liste de rejet automatique.

Messages

Découvrez comment créer et envoyer des messages texte (SMS) ou multimédia (MMS), et comment afficher ou gérer les messages envoyés ou reçus.



L'envoi ou la réception de messages en dehors de la zone couverte par votre opérateur peut occasionner des frais supplémentaires, en fonction de l'offre à laquelle vous avez souscrite. Pour en savoir plus, contactez votre opérateur.

► Envoyer un SMS

1 Depuis la liste des applications, appuyez sur **Messages** → .

2 Ajoutez des destinataires :

- Composez manuellement les numéros de téléphone, en les séparant par un point-virgule ou une virgule.
- Sélectionnez les numéros de téléphone à partir de vos listes d'appels, de messages et de contacts en appuyant sur .

3 Appuyez sur le champ de saisie et rédigez votre message. Pour insérer des émoticônes, appuyez sur la touche Option, puis sur **Insérer smiley**.

4 Pour envoyer le message, appuyez sur  ou .

➤ Envoyer un MMS

- 1 Depuis la liste des applications, appuyez sur **Messages** → .
 - 2 Ajoutez des destinataires :
 - Saisissez manuellement les numéros de téléphone ou les adresses e-mail, en les séparant par un point-virgule ou une virgule.
 - Sélectionnez les numéros de téléphone ou les adresses e-mail à partir des listes d'appels, de messages ou de contacts en appuyant sur .
-  Lorsque vous saisissez une adresse e-mail, l'appareil convertit automatiquement le message en MMS.
- 3 Appuyez sur le champ de saisie et rédigez votre message. Pour insérer des émoticônes, appuyez sur la touche Option, puis sur **Insérer smiley**.
 - 4 Appuyez sur  et joignez un fichier.
 - 5 Appuyez sur la touche Option, puis sur **Ajouter un objet**, puis saisissez un objet.
 - 6 Pour envoyer le message, appuyez sur  ou .

➤ Afficher un SMS ou un MMS

- 1 Depuis la liste des applications, appuyez sur **Messages**. Vos messages sont regroupés sous forme de fils de discussion par contact, comme pour une messagerie instantanée.
- 2 Sélectionnez un contact.
- 3 Appuyez sur un MMS pour en afficher les détails.

› Écouter la messagerie vocale

Si vous avez configuré l'appareil pour que les appels auxquels vous ne pouvez pas répondre soient redirigés vers votre boîte vocale, vos correspondants peuvent alors vous laisser un message vocal.

1 Depuis la liste des applications, appuyez sur **Téléphone** → **Clavier**, puis maintenez le doigt sur 1 .

2 Suivez les instructions du serveur de messagerie vocale.



Pour pouvoir accéder au serveur de messagerie vocale, vous devez d'abord enregistrer son numéro. Contactez votre opérateur pour obtenir ce numéro.

Google Mail

Découvrez comment envoyer ou consulter des e-mails via le service de messagerie électronique Google Mail™.



- La disponibilité de cette fonction dépend de votre zone géographique ou de votre opérateur.
- Cette fonction peut s'intituler différemment selon votre zone géographique ou votre opérateur.

› Envoyer un e-mail

1 Depuis la liste des applications, appuyez sur **Gmail** → .

2 Appuyez sur le champ du destinataire et saisissez une adresse e-mail.

3 Appuyez sur le champ de saisie de l'objet et indiquez un objet.

- 4 Appuyez sur le champ de saisie et rédigez le texte de votre e-mail.
- 5 Appuyez sur la touche Option, puis sur **Joindre un fichier**, puis joignez un fichier.
- 6 Pour envoyer le message, appuyez sur ➤.











Si vous êtes hors connexion ou en dehors de votre zone de couverture, le message est conservé dans le fil des messages jusqu'à votre prochaine connexion ou jusqu'à ce que vous vous trouviez de nouveau dans une zone couverte par votre opérateur.

➤ Afficher un e-mail

- 1 Depuis la liste des applications, appuyez sur **Gmail**.
- 2 Appuyez sur  pour mettre à jour la liste des messages.
- 3 Sélectionnez un e-mail.

En mode d'affichage d'un e-mail, les options suivantes vous sont proposées :

- Pour passer au message suivant ou revenir au message précédent, faites défiler la liste vers la droite et la gauche.
- Pour ajouter le message à la liste des favoris, appuyez sur .
- Pour répondre au message, appuyez sur .
- Pour répondre à l'e-mail et inclure tous les destinataires, appuyez sur  → **Rép. à tous**.
- Pour transférer le message à d'autres personnes, appuyez sur  → **Transférer**.
- Pour archiver le message, appuyez sur .
- Pour supprimer le message, appuyez sur .
- Pour ajouter un libellé au message, appuyez sur .
- Pour identifier le message comme non lu, appuyez sur .
- Pour identifier le message comme important, appuyez sur la touche Option, puis sur **Marquer comme important**.

- Pour masquer le message, appuyez sur la touche Option, puis sur **Ignorer**.
- Pour afficher les messages masqués, appuyez sur  → **Tous les messages** dans la liste des libellés.
- Pour transférer le message à la liste des indésirables, appuyez sur la touche Option, puis sur **Signaler comme spam**.
- Pour modifier les paramètres de l'e-mail, appuyez sur la touche Option, puis sur **Paramètres**.
- Pour afficher une pièce jointe, appuyez sur **AFFICHER**. Pour l'enregistrer dans votre appareil, appuyez sur **ENREGISTRER**.



La disponibilité des options peut varier en fonction de votre compte de messagerie électronique.

E-mail





Découvrez comment envoyer ou consulter des e-mails via votre compte de messagerie électronique personnel ou professionnel.

➤ Créer un compte e-mail

- 1 Depuis la liste des applications, appuyez sur **E-mail**.
- 2 Saisissez votre adresse e-mail et votre mot de passe.
- 3 Appuyez sur **Suivant**. Pour saisir manuellement les détails du compte, appuyez sur **Config. manuelle**.
- 4 Suivez les instructions qui s'affichent à l'écran.

Une fois le compte de messagerie créé, les e-mails seront téléchargés sur votre appareil. Si vous avez créé plusieurs comptes, vous pouvez passer d'un compte à l'autre. Pour ce faire, sélectionnez un nom de compte en haut à gauche de l'écran et sélectionnez celui à partir duquel vous voulez récupérer les messages.

➤ Envoyer un e-mail



- 1 Depuis la liste des applications, appuyez sur **E-mail** → .
- 2 Ajoutez des destinataires :
 - Saisissez manuellement les adresses e-mail, en les séparant par un point-virgule ou une virgule.
 - Sélectionnez les adresses e-mail à partir de vos listes d'appels, de messages et de contacts en appuyant sur .
- 3 Appuyez sur le champ de saisie de l'objet et indiquez un objet.
- 4 Appuyez sur le champ de saisie et rédigez le texte de votre e-mail.
- 5 Appuyez sur  et joignez un fichier.
- 6 Pour envoyer le message, appuyez sur .

 Si vous êtes hors connexion ou en dehors de votre zone de couverture, le message est conservé dans le fil des messages jusqu'à votre prochaine connexion ou jusqu'à ce que vous vous trouviez de nouveau dans une zone couverte par votre opérateur.

➤ Afficher un e-mail

- 1 Depuis la liste des applications, appuyez sur **E-mail**.
- 2 Appuyez sur  pour mettre à jour la liste des messages.
- 3 Sélectionnez un e-mail.

En mode d'affichage d'un e-mail, les options suivantes vous sont proposées :

- Pour passer au message suivant ou revenir au message précédent, faites défiler la liste vers la droite et la gauche.
- Pour répondre au message, appuyez sur .
- Pour transférer le message à d'autres personnes, appuyez sur .
- Pour supprimer le message, appuyez sur .
- Pour identifier le message comme non lu, appuyez sur la touche Option, puis sur **Marquer comme Non lu**.

- Pour déplacer le message dans un autre dossier, appuyez sur la touche Option, puis sur **Déplacer**.
- Pour enregistrer le message dans votre appareil, appuyez sur la touche Option, puis sur **Enregistrer e-mail**. Le message est enregistré dans **Mes fichiers** → **sdcard** → **Saved Email**.
- Pour imprimer le message via une connexion Wi-Fi ou USB, appuyez sur la touche Option, puis sur **Imprimer**. L'appareil est uniquement compatible avec certaines imprimantes Samsung.
- Pour créer un message, appuyez sur la touche Option, puis sur **Rédiger**.
- Pour enregistrer dans le répertoire les adresses e-mail de vos destinataires en tant que groupe de contacts, appuyez sur la touche Option, puis sur **Enreg. comme groupe**.
- Pour modifier les paramètres de l'e-mail, appuyez sur la touche Option, puis sur **Paramètres**.
- Pour enregistrer une pièce jointe dans votre appareil, appuyez sur l'onglet de la pièce jointe → .

Discussion

Découvrez comment discuter avec votre famille et vos amis par l'intermédiaire du service de messagerie instantanée Google Talk™.



La disponibilité de cette fonction dépend de votre zone géographique ou de votre opérateur.

» Définir votre statut

- 1 Depuis la liste des applications, appuyez sur **Talk**.
- 2 Sélectionnez un compte Google.
- 3 Sélectionnez votre nom en haut de la liste de vos amis.
- 4 Personnalisez votre statut, votre image et votre message.

➤ Ajouter un contact à votre liste d'amis

- 1 Depuis la liste des applications, appuyez sur **Talk** → .
- 2 Saisissez l'adresse e-mail d'un ami et appuyez sur **TERMINÉ**.
Lorsque votre ami accepte l'invitation, ce dernier est ajouté à votre liste d'amis.

➤ Démarrer une conversation

- 1 Depuis la liste des applications, appuyez sur **Talk**.
- 2 Sélectionnez un contact dans la liste de vos amis.
L'écran de conversation apparaît.
- 3 Saisissez votre message, puis envoyez-le.
 - Pour ajouter des contacts à la conversation, appuyez sur la touche Option, puis sur **Ajouter au chat**.
 - Pour passer d'une conversation à l'autre, faites défiler la liste vers la gauche ou la droite.
 - Pour utiliser un chat vocal, appuyez sur .
- 4 Appuyez sur la touche Option, puis sur **Arrêter le chat** pour mettre fin à la conversation.

ChatON

Découvrez comment utiliser ChatON pour envoyer et recevoir des messages instantanés à partir de n'importe quel appareil mobile disposant d'un numéro de téléphone.

- 1 Depuis la liste des applications, appuyez sur **ChatON**.
 Si vous lancez cette application pour la première fois, suivez les instructions affichées à l'écran pour configurer votre compte.
- 2 Saisissez votre message, puis envoyez-le.

Chat +

Découvrez comment discuter avec votre famille et vos amis par l'intermédiaire de Google+, le service de messagerie instantanée.



La disponibilité de cette fonction dépend de votre zone géographique ou de votre opérateur.

1 Depuis la liste des applications, appuyez sur **Chat +**.



Si vous lancez cette application pour la première fois, suivez les instructions affichées à l'écran pour configurer votre compte.

2 Saisissez votre message, puis envoyez-le.

Google+

Découvrez comment accéder au service de réseau social de Google. Vous pouvez créer des groupes pour envoyer et recevoir des messages instantanés, et télécharger vos photos.



La disponibilité de cette fonction dépend de votre zone géographique ou de votre opérateur.

1 Depuis la liste des applications, appuyez sur **Google+**.



Si vous lancez cette application pour la première fois, suivez les instructions affichées à l'écran pour configurer votre compte.

2 Appuyez sur  → une fonction de réseau social.

Divertissements

Appareil photo

Découvrez comment prendre et visionner des photos et des vidéos.



- L'appareil photo s'éteint automatiquement lorsque vous ne l'utilisez pas pendant un certain temps.
- Il est possible que les capacités de la mémoire diffèrent en fonction du sujet photographié ou des conditions de prise de vue.

► Prendre une photo

- 1 Depuis la liste des applications, appuyez sur **Appareil photo**.
- 2 Faites pivoter l'appareil vers la gauche pour passer en mode Paysage.
- 3 Pointez l'appareil photo sur le sujet et procédez aux réglages nécessaires.

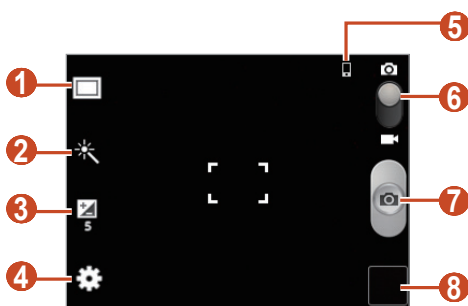

Numéro	Fonction
1	Modifier le mode de prise de vue. ► p. 60

Numéro	Fonction
2	Appliquer un effet spécial.
3	Régler la valeur d'exposition pour modifier la luminosité.
4	Modifier les paramètres de l'appareil photo.
5	Visualiser l'emplacement de stockage.
6	Basculer en mode Caméscope.
7	Prendre une photo.
8	Afficher les photos prises.





Pour effectuer un zoom avant ou arrière, appuyez sur la touche de volume. Il est possible que la fonction zoom ne soit pas disponible lors d'une prise de vue avec une résolution élevée.

4 Appuyez sur  pour prendre une photo.

La photo est enregistrée automatiquement.

Après avoir pris une photo, appuyez sur le visualiseur d'images pour la visionner.

- Pour afficher davantage de photos, faites défiler la liste vers la gauche ou la droite.
- Pour effectuer un zoom avant ou arrière, placez deux doigts sur l'écran et écartez-les ou rapprochez-les doucement. Pour rétablir la taille d'origine, appuyez deux fois sur l'écran.
- Pour envoyer la photo à d'autres personnes, appuyez sur .
- Pour démarrer un diaporama, appuyez sur  → **Lancer le diaporama**. Pour arrêter le diaporama, appuyez sur l'écran.
- Pour supprimer la photo, appuyez sur la touche Option, puis sur **Supprimer**.
- Pour enregistrer la photo dans le presse-papiers, appuyez sur la touche Option, puis sur **Copier dans le presse-papiers**.
- Pour faire pivoter la photo dans le sens inverse des aiguilles d'une montre, appuyez sur la touche Option, puis sur **Rotation à gauche**.

- Pour faire pivoter la photo dans le sens des aiguilles d'une montre, appuyez sur la touche Option, puis sur **Rotation à droite**.
- Pour couper une partie de la photo, appuyez sur la touche Option, puis sur **Rogner**.
- Pour définir la photo en tant que fond d'écran ou l'attribuer à un contact, appuyez sur la touche Option, puis sur **Déf. comme**.
- Pour imprimer la photo via une connexion Wi-Fi ou USB, appuyez sur la touche Option, puis sur **Imprimer**. L'appareil est uniquement compatible avec certaines imprimantes Samsung.
- Pour modifier le nom d'un fichier, appuyez sur la touche Option, puis sur **Renommer**.
- Pour rechercher des appareils sur lesquels le partage multimédia est activé, appuyez sur **Rechercher des périphériques**.
- Pour afficher les détails de la photo, appuyez sur la touche Option, puis sur **Détails**.

➤ Modifier le mode de prise de vue

Vous pouvez prendre une photo avec divers modes de prise de vue. Pour changer le mode de prise de vue, appuyez sur  → une option.

Option	Fonction
Sourire	Configurer l'appareil photo pour qu'il reconnaisse les visages des sujets que vous photographiez et vous aide à les prendre en photo dès qu'ils sourient.
Panorama	Prendre des photos panoramiques.
Partage	Prendre une photo et l'envoyer à d'autres personnes via la fonction Wi-Fi Direct.

➤ Personnaliser les paramètres de l'appareil photo

Avant de prendre une photo, appuyez sur  pour accéder aux options suivantes :

Option	Fonction
Modifier les raccourcis	Modifier les raccourcis des options fréquemment utilisées.
Mode de capture	Modifier le mode de prise de vue. ► p. 60
Mode scène	Modifier le mode scène.
Luminosité	Régler la valeur d'exposition pour modifier la luminosité.
Retardateur	Définir le délai à l'issue duquel l'appareil doit prendre une photo.
Effets	Appliquer un effet spécial.
Résolution	Sélectionner une option de résolution.
Balance des blancs	Régler la gamme de couleurs en fonction des conditions d'éclairage.
Mesure	Sélectionner un type d'indice d'exposition.
Guide	Régler l'appareil photo pour afficher les lignes directrices sur l'écran d'aperçu.
Qualité d'image	Sélectionner un niveau de qualité des photos.

Option	Fonction
Balise GPS	<p>Régler l'appareil photo pour qu'il ajoute les informations de localisation aux photos.</p>  <ul style="list-style-type: none"> • Pour améliorer la qualité des signaux GPS, évitez de prendre des photos dans des lieux où le signal peut être limité, par exemple entre des bâtiments ou dans des zones de faible altitude, ou encore lorsque les conditions météorologiques sont mauvaises. • Votre localisation est susceptible d'apparaître sur vos photos au moment où vous les publiez sur le Web. Pour empêcher l'affichage de ces données, désactivez le paramètre d'étiquetage GPS.
Stockage	Sélectionner un emplacement de stockage où enregistrer les photos prises.
Réinitialiser	Réinitialiser les paramètres de l'appareil photo.

► Enregistrer une vidéo

- 1 Depuis la liste des applications, appuyez sur **Appareil photo**.
- 2 Faites pivoter l'appareil vers la gauche pour passer en mode Paysage.
- 3 Faites glisser le curseur pour basculer sur le Caméscope.

- 4 Pointez l'objectif sur le sujet et procédez aux réglages nécessaires.

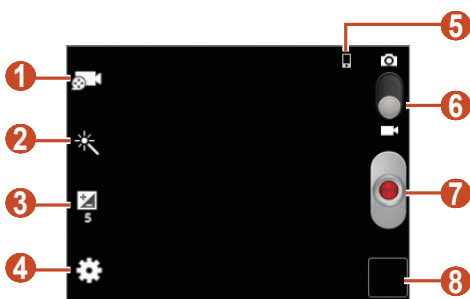

Numéro	Fonction
1	Changer de mode d'enregistrement (pour joindre la vidéo à un MMS ou pour l'enregistrer normalement).
2	Appliquer un effet spécial.
3	Régler la valeur d'exposition pour modifier la luminosité.
4	Modifier les paramètres du caméscope.
5	Visualiser l'emplacement de stockage.
6	Basculer en mode Appareil photo.
7	Enregistrer une vidéo.
8	Afficher les vidéos enregistrées.



Pour effectuer un zoom avant ou arrière, appuyez sur la touche de volume. Il est possible que la fonction zoom ne soit pas disponible lors d'un enregistrement avec une résolution élevée.

5 Appuyez sur  pour commencer à enregistrer.



6 Appuyez sur  pour arrêter de filmer.

La vidéo est enregistrée automatiquement.



Il est possible que le caméscope ne puisse pas enregistrer les vidéos correctement sur des cartes mémoires dont le taux de transfert est lent.

Après avoir pris une vidéo, appuyez sur le visualiseur d'images pour la visionner.

- Pour afficher davantage de vidéos, faites défiler la liste vers la gauche ou la droite.
- Pour lire la vidéo, appuyez sur .
- Pour envoyer la vidéo à d'autres personnes ou la partager, appuyez sur .
- Pour démarrer un diaporama, appuyez sur  → **Lancer le diaporama**. Pour arrêter le diaporama, appuyez sur l'écran.
- Pour supprimer la vidéo, appuyez sur la touche Option, puis sur **Supprimer**.
- Pour modifier le nom d'un fichier, appuyez sur la touche Option, puis sur **Renommer**.
- Pour afficher les détails de la vidéo, appuyez sur la touche Option, puis sur **Détails**.

► Personnaliser les paramètres du caméscope

Avant de commencer à enregistrer une vidéo, appuyez sur  pour accéder aux options suivantes :

Option	Fonction
Modifier les raccourcis	Modifier les raccourcis des options fréquemment utilisées.
Mode d'enregistrement	Changer de mode d'enregistrement (pour joindre la vidéo à un MMS ou pour l'enregistrer normalement).
Luminosité	Régler la valeur d'exposition pour modifier la luminosité.

Option	Fonction
Retardateur	Définir le délai à l'issue duquel le caméscope doit commencer à enregistrer une vidéo.
Effets	Appliquer un effet spécial.
Résolution	Sélectionner une option de résolution.
Balance des blancs	Régler la gamme de couleurs en fonction des conditions d'éclairage.
Guide	Régler l'appareil photo pour afficher les lignes directrices sur l'écran d'aperçu.
Qualité vidéo	Sélectionner un niveau de qualité des vidéos.
Stockage	Sélectionner un emplacement de stockage où stocker les vidéos enregistrées.
Réinitialiser	Réinitialiser les paramètres du caméscope.

Galerie

Découvrez comment afficher les photos et visionner les vidéos enregistrées sur votre appareil photo.





- En fonction de la version logicielle de votre appareil, certains formats de fichiers ne sont pas compatibles.
- Une erreur peut se produire lors de l'ouverture d'un fichier si la taille de celui-ci dépasse la quantité de mémoire disponible.
- La qualité de la lecture peut varier selon le type de contenu.
- Certains fichiers peuvent ne pas être lus correctement en fonction de leur encodage.

➤ Afficher une image

1 Depuis la liste des applications, appuyez sur **Galerie**.

2 Sélectionnez un dossier → une image.

En mode d'affichage d'une image, les options suivantes sont disponibles :



- Pour afficher davantage d'images, faites défiler la liste vers la gauche ou la droite.
- Pour effectuer un zoom avant ou arrière, placez deux doigts sur l'écran et écartez-les ou rapprochez-les doucement. Pour rétablir la taille d'origine, appuyez deux fois sur l'écran.
- Pour envoyer l'image à d'autres personnes ou la partager, appuyez sur .
- Pour démarrer un diaporama, appuyez sur  → **Lancer le diaporama**. Pour arrêter le diaporama, appuyez sur l'écran.
- Pour supprimer l'image, appuyez sur la touche Option, puis sur **Supprimer**.
- Pour enregistrer l'image dans le presse-papiers, appuyez sur la touche Option, puis sur **Copier dans le presse-papier**.
- Pour faire pivoter l'image dans le sens inverse des aiguilles d'une montre, appuyez sur la touche Option, puis sur **Rotation à gauche**.
- Pour faire pivoter l'image dans le sens des aiguilles d'une montre, appuyez sur la touche Option, puis sur **Rotation à droite**.
- Pour couper une partie de l'image, appuyez sur la touche Option, puis sur **Rogner**.
- Pour définir l'image en tant que fond d'écran ou l'attribuer à un contact, appuyez sur la touche Option, puis sur **Déf. comme**.
- Pour imprimer l'image via une connexion Wi-Fi ou USB, appuyez sur la touche Option, puis sur **Imprimer**. L'appareil est uniquement compatible avec certaines imprimantes Samsung.

- Pour modifier le nom d'un fichier, appuyez sur la touche Option, puis sur **Renommer**.
- Pour rechercher des appareils sur lesquels le partage multimédia est activé, appuyez sur **Rechercher des périphériques**.
- Pour afficher les détails de l'image, appuyez sur la touche Option, puis sur **Détails**.



La disponibilité des options dépend du dossier sélectionné.

► Lire une vidéo

- 1 Depuis la liste des applications, appuyez sur **Galerie**.
- 2 Sélectionnez un dossier → une vidéo (avec l'icône .
- 3 Appuyez sur  pour démarrer la lecture.
- 4 Pour contrôler la lecture, servez-vous des touches. ► p. 68

Pendant la lecture, appuyez sur la touche Option pour accéder aux options suivantes :

- Pour envoyer la vidéo à d'autres personnes ou la partager, appuyez sur **Partager via**.
- Pour écouter la bande audio à l'aide d'un casque Bluetooth, appuyez sur **Par Bluetooth**. Il est impossible d'utiliser cette option si un casque est raccordé à la prise audio de l'appareil.
- Pour configurer le lecteur vidéo pour qu'il s'éteigne automatiquement au bout d'un certain délai, appuyez sur **Vidéo auto désactivé**.
- Pour modifier les paramètres du lecteur vidéo, appuyez sur **Paramètres**.
- Pour afficher les détails de la vidéo, appuyez sur **Détails**.

Lecteur vidéo

Découvrez comment utiliser le lecteur vidéo.



- En fonction de la version logicielle de votre appareil, certains formats de fichiers ne sont pas compatibles.
- Une erreur peut se produire lors de l'ouverture d'un fichier si la taille de celui-ci dépasse la quantité de mémoire disponible.
- La qualité de la lecture peut varier selon le type de contenu.
- Certains fichiers peuvent ne pas être lus correctement en fonction de leur encodage.

► Lire une vidéo

- 1 Depuis la liste des applications, appuyez sur **Lecteur vidéo**.
- 2 Sélectionnez une vidéo.
- 3 Les touches suivantes permettent de contrôler la lecture :

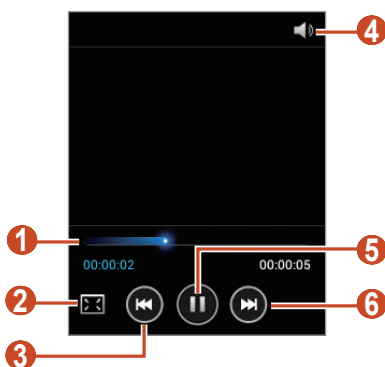

Numéro	Fonction
❶	Se déplacer vers l'avant ou l'arrière dans le fichier en faisant glisser ou en appuyant sur la barre.
❷	Changer le format de l'écran vidéo.
❸	Reprendre la lecture depuis le début. Revenir au fichier précédent (appuyer dans un délai de 3 secondes). Effectuer un retour rapide dans le fichier (maintenir appuyée).
❹	Régler le volume.
❺	Interrompre la lecture. Pour la reprendre, appuyez sur  .
❻	Passer au fichier suivant. Effectuer une avance rapide dans le fichier (maintenir appuyée).

Pendant la lecture, appuyez sur la touche Option pour accéder aux options suivantes :

- Pour envoyer la vidéo à d'autres personnes ou la partager, appuyez sur **Partager via**.
- Pour écouter la bande audio à l'aide d'un casque Bluetooth, appuyez sur **Par Bluetooth**. Il est impossible d'utiliser cette option si un casque est raccordé à la prise audio de l'appareil.
- Pour configurer le lecteur vidéo pour qu'il s'éteigne automatiquement au bout d'un certain délai, appuyez sur **Vidéo auto désactivé**.
- Pour modifier les paramètres du lecteur vidéo, appuyez sur **Paramètres**.
- Pour afficher les détails de la vidéo, appuyez sur **Détails**.

➤ Personnaliser les paramètres du lecteur vidéo

1 Lors de la lecture, appuyez sur la touche Option, puis sur **Paramètres**.

2 Modifiez les options suivantes :

Option	Fonction
Lire suiv. auto	Configurer le lecteur vidéo pour qu'il lise automatiquement le fichier suivant.
SoundAlive	Sélectionner un effet sonore.

Lecteur MP3

Découvrez comment écouter vos morceaux de musique favoris à tout moment.



- En fonction de la version logicielle de votre appareil, certains formats de fichiers ne sont pas compatibles.
- Une erreur peut se produire lors de l'ouverture d'un fichier si la taille de celui-ci dépasse la quantité de mémoire disponible.
- La qualité de la lecture peut varier selon le type de contenu.
- Certains fichiers peuvent ne pas être lus correctement en fonction de leur encodage.

➤ Copier des fichiers audio sur l'appareil

Commencez par transférer des fichiers vers l'appareil ou une carte mémoire :

- Téléchargez à partir d'Internet. ► p. 85
- Téléchargez depuis un ordinateur à l'aide du logiciel Samsung Kies. ► p. 97
- Téléchargez depuis un ordinateur à l'aide du Lecteur Windows Media. ► p. 97

- Recevez des fichiers via la fonction Bluetooth. ► p. 106
- Recevez des données via une connexion Wi-Fi. ► p. 102
- Copiez des fichiers sur une carte mémoire.

► Écouter de la musique

- 1 Depuis la liste des applications, appuyez sur **Lecteur MP3**.
- 2 Sélectionnez une catégorie de musique → un fichier audio.
- 3 Les touches suivantes permettent de contrôler la lecture :

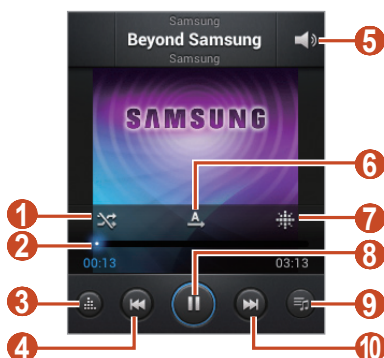

Numéro	Fonction
1	Activer le mode Aléatoire.
2	Se déplacer vers l'avant ou l'arrière dans le fichier en faisant glisser ou en appuyant sur la barre.
3	Sélectionner un effet sonore.
4	Reprendre la lecture depuis le début. Revenir au fichier précédent (appuyer dans un délai de 3 secondes). Effectuer un retour rapide dans le fichier (maintenir appuyée).
5	Régler le volume.

Numéro	Fonction
6	Modifier le mode de répétition.
7	Trier les fichiers audio par catégorie.
8	Interrompre la lecture. Pour la reprendre, appuyez sur  .
9	Ouvrir la liste de lecture.
10	Passer au fichier suivant. Effectuer une avance rapide dans le fichier (maintenir appuyée).



Vous pouvez contrôler le lecteur MP3 avec un casque. Depuis l'écran d'accueil, maintenez la touche du casque enfoncée pour démarrer le lecteur MP3. Appuyez ensuite sur la touche du casque pour interrompre ou reprendre la lecture.

Pendant la lecture, appuyez sur la touche Option pour accéder aux options suivantes :

- Pour ajouter des fichiers audio à la liste rapide (pour l'enregistrer comme liste de lecture), appuyez sur **Ajouter à liste rapide**.
- Pour écouter la musique à l'aide d'un casque Bluetooth, appuyez sur **Par Bluetooth**. Il est impossible d'utiliser cette option si un casque est raccordé à la prise audio de l'appareil.
- Pour envoyer le fichier audio à d'autres personnes ou le partager, appuyez sur **Partager via**.
- Pour ajouter un fichier audio à la liste de lecture, appuyez sur **Ajouter à liste de lecture**.
- Pour afficher les détails de la musique, appuyez sur **Détails**.
- Pour définir le fichier audio comme sonnerie, appuyez sur **Définir comme**.
- Pour rechercher des appareils sur lesquels le partage multimédia est activé, appuyez sur **Rechercher des périphériques**.
- Pour modifier les paramètres du lecteur MP3, appuyez sur **Paramètres**.
- Pour arrêter la lecture et fermer le lecteur MP3, appuyez sur **Fin**.

➤ Créer une liste de lecture

- 1 Depuis la liste des applications, appuyez sur **Lecteur MP3** → **Listes de lecture**.
- 2 Appuyez sur la touche Option, puis sur **Créer une liste de lecture**.
- 3 Saisissez le titre de votre nouvelle liste de lecture, puis appuyez sur **OK**.
- 4 Appuyez sur **Ajouter musique**.
- 5 Sélectionnez les fichiers à ajouter, puis appuyez sur **OK**.

➤ Personnaliser les paramètres du lecteur MP3

- 1 Depuis la liste des applications, appuyez sur **Lecteur MP3**.
- 2 Sélectionnez une catégorie de musique → un fichier audio.
- 3 Appuyez sur la touche Option, puis sur **Paramètres**.
- 4 Modifiez les options suivantes :

Option	Fonction
SoundAlive	Sélectionner un effet sonore.
Vitesse de lecture	Modifier la vitesse de lecture.
Menu musique	Sélectionner les catégories de musique à afficher sur l'écran de la bibliothèque musicale.
Paroles	Afficher les paroles des chansons lors de la lecture.
Arrêt auto de la musique	Configurer le lecteur MP3 pour qu'il s'éteigne automatiquement passé un certain délai.

Radio FM

Découvrez comment écouter de la musique et les actualités en utilisant la radio FM. Pour écouter la radio FM, vous devez brancher un casque, lequel fait office d'antenne radio.

> Écouter la radio FM

- 1 Branchez un casque sur votre appareil.
- 2 Depuis la liste des applications, appuyez sur **Radio FM**.
L'appareil recherche et mémorise automatiquement les stations de radio FM disponibles.
-  Lorsque vous utilisez la radio FM pour la première fois, l'appareil lance une recherche automatique des stations.
- 3 Contrôlez la radio FM à l'aide des touches suivantes :



Numéro	Fonction
1	Enregistrer un morceau depuis la radio FM.
2	Allumer ou éteindre la radio FM.
3	Régler précisément la fréquence.
4	Ajouter la station de radio en cours d'écoute à la liste des favoris.

Numéro	Fonction
5	Régler le volume.
6	Accéder aux services de la station en cours d'écoute, comme le téléchargement de musique ou l'appel à la station. La disponibilité de cette fonction dépend de votre zone géographique.
7	Rechercher manuellement les stations de radio disponibles.

➤ Enregistrer automatiquement des stations de radio

- 1 Branchez un casque sur votre appareil.
- 2 Depuis la liste des applications, appuyez sur **Radio FM**.
- 3 Appuyez sur la touche Option, puis sur **Analyser** → une option.
L'appareil recherche et mémorise automatiquement les stations de radio FM disponibles.

➤ Ajouter une station à la liste des favoris

- 1 Branchez un casque sur votre appareil.
- 2 Depuis la liste des applications, appuyez sur **Radio FM**.
- 3 Faites défiler l'écran pour choisir une station de radio.
- 4 Pour ajouter la station à la liste des favoris, appuyez sur **+**.

➤ Personnaliser les paramètres de la radio FM

- 1 Depuis la liste des applications, appuyez sur **Radio FM**.
- 2 Appuyez sur la touche Option, puis sur **Paramètres**.
- 3 Modifiez les options suivantes :

Option	Fonction
Stockage	Sélectionner un emplacement mémoire où stocker les clips de la radio FM.
Infos radio	Afficher le nom de la station sur l'écran de la radio FM. Ces noms ne sont disponibles que pour les stations de radio qui les fournissent.
Fréquence alternative	Renouveler automatiquement les fréquences des stations lorsque le signal s'affaiblit.
Désactiv. auto radio	Configurer la radio FM pour qu'elle s'éteigne automatiquement passé un certain délai.

Informations personnelles

Contacts

Découvrez comment créer et gérer la liste de vos contacts personnels ou professionnels enregistrés dans la mémoire de votre appareil ou sur la carte SIM ou USIM. Pour tous vos contacts, vous pouvez enregistrer des noms, des numéros de téléphone, des adresses e-mail et plus encore.

› Ajouter un contact

- 1 Depuis la liste des applications, appuyez sur **Contacts** → **Contacts** → .
- 2 Sélectionnez un emplacement mémoire.
- 3 Saisissez les coordonnées du contact.
- 4 Appuyez sur **Enreg.** pour ajouter le contact dans la mémoire sélectionnée.







Vous pouvez également créer des contacts à partir de l'écran de numérotation en appuyant sur **Ajouter**.

› Rechercher un contact

- 1 Depuis la liste des applications, appuyez sur **Contacts** → **Contacts**.
- 2 Faites défiler la liste des contacts vers le haut ou le bas.
- 3 Sélectionnez un contact.

En mode d'affichage d'un contact, vous disposez des options suivantes :

- Pour passer un appel vocal, appuyez sur .
- Pour envoyer un message, appuyez sur .
- Pour envoyer un e-mail, appuyez sur .
- Pour définir un numéro favori, appuyez sur .
- Pour modifier les coordonnées du contact, appuyez sur .

➤ Définir un numéro d'appel abrégé

- 1 Depuis la liste des applications, appuyez sur **Contacts** → **Contacts**.
- 2 Appuyez sur la touche Option, puis sur **Numérotation rapide**.
- 3 Sélectionnez un numéro d'emplacement → un contact.



Depuis l'écran de numérotation, vous pouvez composer rapidement un numéro en maintenant le doigt appuyé sur le numéro en question.

➤ Créer une carte de visite

- 1 Depuis la liste des applications, appuyez sur **Contacts** → **Contacts**.
- 2 Sélectionnez votre nom en haut de la liste des contacts.
- 3 Appuyez sur
- 4 Saisissez vos informations personnelles, puis appuyez sur **Enreg.**



Vous pouvez envoyer votre carte de visite en la joignant à un MMS ou à un e-mail, ou en la transférant via Bluetooth.

➤ Créer un groupe de contacts

En créant des groupes de contacts, vous pouvez gérer plusieurs contacts simultanément et envoyer un message à tous les membres d'un groupe.

- 1 Depuis la liste des applications, appuyez sur **Contacts** → **Groupes**.
- 2 Appuyez sur la touche Option, puis sur **Créer**.
- 3 Saisissez le nom du groupe, puis sélectionnez la sonnerie à associer au groupe.
- 4 Appuyez sur **Enreg.**

➤ Copier un contact

Copier des contacts de la carte SIM ou USIM vers l'appareil

- 1 Depuis la liste des applications, appuyez sur **Contacts** → **Contacts**.
- 2 Appuyez sur la touche Option, puis sur **Importer/Exporter** → **Importer depuis la carte SIM**.
- 3 Sélectionnez une carte SIM ou USIM.
- 4 Sélectionnez un emplacement mémoire.
- 5 Sélectionnez les contacts à copier, puis appuyez sur **OK**.

Copier des contacts de l'appareil vers la carte SIM ou USIM

- 1 Depuis la liste des applications, appuyez sur **Contacts** → **Contacts**.
- 2 Appuyez sur la touche Option, puis sur **Importer/Exporter** → **Exporter vers la carte SIM**.
- 3 Sélectionnez une carte SIM ou USIM.
- 4 Sélectionnez les contacts à copier, puis appuyez sur **OK** → **OK**.

➤ Importer ou exporter un contact

Vous pouvez importer ou exporter des fichiers (au format vcf) vers ou depuis une carte mémoire.

Importer des fichiers de contacts

- 1 Depuis la liste des applications, appuyez sur **Contacts** → **Contacts**.
- 2 Appuyez sur la touche Option, puis sur **Importer/Exporter** → **Importer depuis la carte SD**.

- 3 Sélectionnez un emplacement mémoire.
- 4 Indiquez si vous souhaitez importer un seul contact, plusieurs contacts ou tous les contacts, puis appuyez sur **OK**.
- 5 Sélectionnez les contacts à importer, puis appuyez sur **OK**.

Exporter des contacts

- 1 Depuis la liste des applications, appuyez sur **Contacts** → **Contacts**.
- 2 Appuyez sur la touche Option, puis sur **Importer/Exporter** → **Exporter vers la carte SD**.
- 3 Appuyez sur **OK** pour confirmer.

S Calendrier

Votre appareil est équipé d'un calendrier performant pour vous aider à organiser vos agendas et vos tâches de façon plus pratique et plus efficace. Découvrez comment créer et gérer des événements et des tâches, et comment définir des alarmes pour vous souvenir des événements et tâches importants.

› Créer un événement ou une tâche

- 1 Depuis la liste des applications, appuyez sur **S Calendrier**.
- 2 Appuyez sur **+**.
- 3 Sélectionnez un type d'événement en haut de l'écran.
 Pour créer un événement à partir d'un mémo, appuyez sur **Quick add**. Cette fonctionnalité est disponible uniquement dans les versions anglaises et coréennes.
- 4 Saisissez les détails de l'événement, puis appuyez sur **Enregistrer**.

› Modifier le mode d'affichage

- 1 Depuis la liste des applications, appuyez sur **S Calendrier**.
- 2 Sélectionnez le menu déroulant en haut de l'écran.
- 3 Sélectionnez un mode d'affichage.
 - **Mois** : un mois entier
 - **Semaine** : jours d'une semaine entière découpés en tranches horaires
 - **Jour** : journée entière découpée en tranches horaires
 - **Liste** : liste de tous les événements et congés prévus pour une période spécifique
 - **Tâche** : liste des tâches



Vous pouvez également modifier le mode d'affichage en positionnant deux doigts sur l'écran, puis en les écartant ou en les rapprochant.

› Afficher un événement ou une tâche

- 1 Depuis la liste des applications, appuyez sur **S Calendrier**.
- 2 Sélectionnez une date dans le calendrier.
 - Pour accéder à un jour particulier, appuyez sur la touche Option, puis sur **Aller à** puis saisissez la date.
 - Pour accéder à la date du jour, appuyez sur **Aujourd'hui**.
- 3 Sélectionnez un événement pour en afficher les détails.



Vous pouvez envoyer l'événement à d'autres personnes ou le partager en appuyant sur la touche Option, puis sur **Partager via**.

› Arrêter l'alarme d'un événement

Si vous définissez un rappel pour un événement du calendrier, l'alarme retentit à l'heure spécifiée.

- 1 Appuyez sur la zone des icônes d'information et faites-la glisser vers le bas pour ouvrir le volet des raccourcis.
- 2 Appuyez sur la notification de l'événement.
- 3 Sélectionnez un événement pour en afficher les détails.
Pour répéter l'alarme d'un événement, appuyez sur **Répétition**.

Mémo

Découvrez comment enregistrer une information importante pour la consulter ultérieurement.







› Créer un mémo

- 1 Depuis la liste des applications, appuyez sur **Mémo**.
- 2 Appuyez sur .
- 3 Saisissez votre mémo.
- 4 Appuyez sur **Enreg.**

› Afficher un mémo

- 1 Depuis la liste des applications, appuyez sur **Mémo**.
- 2 Sélectionnez un mémo pour en afficher les détails.

En mode affichage d'un mémo, vous disposez des options suivantes :

- Pour modifier le mémo, appuyez sur l'écran ou sur .
- Pour supprimer le mémo, appuyez sur   .
- Pour modifier le format de la sélection, appuyez sur  .

- Pour protéger le mémo contre toute suppression accidentelle, appuyez sur ◀ → 🔒.
- Pour imprimer le mémo via le Wi-Fi ou le port USB, appuyez sur ◀ → 🖨️. L'appareil est uniquement compatible avec certaines imprimantes Samsung.



Vous pouvez envoyer le mémo à d'autres personnes en y maintenant votre doigt appuyé et en appuyant sur **Envoyer** ou **Partager**.

Mémo vocal

Découvrez comment utiliser le dictaphone de votre appareil.

➤ Enregistrer un mémo vocal

- 1 Depuis la liste des applications, appuyez sur **Mémo vocal**.
 - 2 Appuyez sur 🔴 pour commencer à enregistrer.
Pour arrêter l'enregistrement, appuyez sur ⏏.
 - 3 Parlez dans le microphone.
 - 4 Lorsque vous avez terminé, appuyez sur ■.
- Le mémo est enregistré automatiquement.

➤ Écouter un mémo vocal

- 1 Depuis la liste des applications, appuyez sur **Mémo vocal**.
- 2 Appuyez sur ≡ pour accéder à la liste des mémos vocaux.
- 3 Sélectionnez un mémo vocal.
Pour interrompre la lecture, appuyez sur ⏏.
- 4 Appuyez sur ■ pour arrêter la lecture.



Vous pouvez envoyer le mémo vocal à d'autres personnes. Pour ce faire, maintenez le doigt sur le mémo, puis appuyez sur **Partager via**.

➤ Personnaliser les paramètres du mémo vocal

- 1 Depuis la liste des applications, appuyez sur **Mémo vocal**.
- 2 Appuyez sur la touche Option, puis sur **Paramètres**.
- 3 Modifiez les options suivantes :

Option	Fonction
Stockage	Sélectionnez un emplacement de stockage où enregistrer les mémos vocaux.
Nom par défaut	Saisissez un préfixe pour nommer les mémos vocaux.
Qualité de l'enregistrement	Sélectionnez un niveau de qualité pour les mémos vocaux.
Limite pour MMS	Définissez la durée d'enregistrement maximale qui peut être jointe à un MMS.

Web



L'accès au Web et le téléchargement de contenu multimédia peuvent entraîner des frais supplémentaires, en fonction de l'offre souscrite auprès de votre opérateur. Pour en savoir plus, contactez votre opérateur.

Internet

Découvrez comment accéder à des pages Web et enregistrer des favoris.



- Cette fonction peut s'intituler différemment selon votre zone géographique ou votre opérateur.
- La disponibilité des icônes dépend de votre zone géographique ou de votre opérateur.

► Parcourir une page Web

- 1 Depuis la liste des applications, appuyez sur **Internet**.
- 2 Pour accéder à une page Web particulière, appuyez sur le champ de saisie de l'URL, saisissez l'adresse Web, puis appuyez sur **Aller à**.
- 3 Utilisez les touches suivantes pour parcourir les pages Web :



Numéro	Fonction
1	Réactualiser la page Web en cours. Lors de l'actualisation d'une page Web, l'icône  apparaît.
2	Saisir une adresse Web.

Numéro	Fonction
3	Ouvrir vos favoris, les pages fréquemment visitées, ainsi que l'historique Internet récent.
4	Afficher les fenêtres du navigateur actives en miniatures.

Lorsque vous parcourez une page Web, vous disposez des options suivantes :

- Pour effectuer un zoom avant ou arrière, placez deux doigts sur l'écran et écartez-les ou rapprochez-les doucement. Pour rétablir la taille d'origine, appuyez deux fois sur l'écran.
- Pour passer d'une page Web à l'autre dans l'historique, appuyez sur la touche Retour, ou sur la touche Option, puis sur **Page suivante**.
- Pour ouvrir une nouvelle fenêtre, appuyez sur la touche Option, puis sur **Nouvelle fenêtre**.
- Pour ajouter la page actuelle à vos favoris, appuyez sur la touche Option, puis sur **Ajouter un favori**.
- Pour ajouter un raccourci vers la page Web actuelle sur l'écran d'accueil, appuyez sur la touche Option, puis sur **Ajouter raccourci à l'écran d'accueil**.
- Pour envoyer une adresse Web à d'autres personnes, appuyez sur la touche Option, puis sur **Partager page**.
- Pour rechercher du texte dans une page Web, appuyez sur la touche Option, puis sur **Rech. sur page**.
- Pour afficher le Bureau, appuyez sur la touche Option, puis sur **Affichage bureau**.
- Pour enregistrer la page Web actuelle afin de la lire hors connexion, appuyez sur la touche Option, puis sur **Enregistrer pour la lecture hors connexion**. Affichez les pages enregistrées en appuyant sur  → **Pages enreg.**

- Pour afficher l'historique de vos téléchargements, appuyez sur la touche Option, puis sur **Téléchargements**.
- Pour imprimer une page Web via une connexion Wi-Fi ou USB, appuyez sur la touche Option, puis sur **Imprimer**. L'appareil est uniquement compatible avec certaines imprimantes Samsung.
- Pour modifier les paramètres du navigateur, appuyez sur la touche Option, puis sur **Paramètres**.

➤ Recherche orale d'informations



La disponibilité de cette fonction dépend de votre zone géographique ou de votre opérateur.

- 1 Depuis la liste des applications, appuyez sur **Internet**.
- 2 Appuyez sur le champ de saisie de l'URL.
- 3 Appuyez sur  et prononcez un mot-clé dans le microphone de l'appareil.
L'appareil recherche les pages Web correspondant au mot-clé.
- 4 Sélectionnez un résultat de recherche.

➤ Ajouter vos pages Web préférées à vos favoris

Vous pouvez ajouter un favori manuellement si vous connaissez l'adresse de la page Web en question.

- 1 Depuis la liste des applications, appuyez sur **Internet**.
- 2 Saisissez l'adresse d'une page Web ou naviguez vers une page Web.
- 3 Appuyez sur la touche Option, puis sur **Ajouter un favori**.
- 4 Saisissez un nom pour la page ajoutée en tant que favori, puis appuyez sur **Enreg.**

Pour supprimer vos favoris, appuyez sur  → **Favoris**. Dans la liste des favoris, maintenez le doigt appuyé sur un favori et accédez aux options suivantes :

- Pour ouvrir la page Web dans la fenêtre affichée, appuyez sur **Ouvrir**.
- Pour ouvrir une nouvelle fenêtre, appuyez sur **Ouvrir dans nvle fenêtre**.
- Pour modifier les détails du favori, appuyez sur **Modifier le favori**.
- Pour ajouter sur l'écran d'accueil un raccourci pointant vers le favori, appuyez sur **Ajouter raccourci à l'écran d'accueil**.
- Pour envoyer l'adresse de la page Web actuellement affichée à d'autres personnes, appuyez sur **Partager le lien**.
- Pour copier l'adresse de la page Web actuellement affichée, appuyez sur **Copier l'URL du lien**.
- Pour supprimer le favori, appuyez sur **Supprimer le favori**.
- Pour utiliser la page Web en tant que page d'accueil du navigateur, appuyez sur **Définir comme page d'accueil**.

➤ Télécharger un fichier depuis Internet

Lorsque vous téléchargez des fichiers ou des applications depuis Internet, votre appareil les enregistre dans la mémoire interne.



Les fichiers téléchargés depuis Internet peuvent contenir des virus potentiellement dangereux pour l'appareil. Pour réduire les risques, téléchargez uniquement des fichiers provenant de sources fiables.



Certains fichiers multimédia intègrent le système de Gestion des droits numériques (DRM) visant à protéger les droits d'auteur. Cette protection peut empêcher le téléchargement, la copie, la modification ou le transfert de certains fichiers.



- 1 Depuis la liste des applications, appuyez sur **Internet**.
 - 2 Recherchez un fichier ou une application, et téléchargez-le/la sur l'appareil.
-  Pour installer des applications téléchargées à partir d'autres sources, vous devez appuyer sur **Paramètres** → **Sécurité** → **Sources inconnues**.

➤ Afficher l'historique Internet récent

- 1 Depuis la liste des applications, appuyez sur **Internet** →  → **Historique**.
- 2 Sélectionnez la page Web à laquelle vous souhaitez accéder.

Latitude

Découvrez comment partager votre position avec vos amis et afficher leur position à l'aide du service de localisation Google Latitude™.

-  La disponibilité de cette fonction dépend de votre zone géographique ou de votre opérateur.
- 1 Depuis la liste des applications, appuyez sur **Latitude**.
L'appareil se connecte automatiquement à Google Latitude.
 - 2 Appuyez sur  → une option.
 - 3 Sélectionnez des amis ou saisissez une adresse e-mail, puis appuyez sur **Ajouter des amis**.
 - 4 Appuyez sur **Oui**.
Une fois que votre ami a accepté votre invitation, vous pouvez partager vos positions.
 - 5 Appuyez sur **PLAN**.
La position de vos amis est repérée sur la carte avec leur photo.



Cartes

Découvrez comment utiliser Google Maps™, le service de cartographie qui vous permet de localiser votre position, et d'obtenir des coordonnées et des itinéraires.







- La disponibilité de cette fonction dépend de votre zone géographique ou de votre opérateur.
- Pour trouver votre position et effectuer une recherche sur la carte, vous devez activer les services de localisation.
► p. 106

› Rechercher un lieu



- 1 Depuis la liste des applications, appuyez sur **Maps**.
La carte indique votre position actuelle.
- 2 Appuyez sur .
- 3 Saisissez un mot clé pour la localisation, puis appuyez sur .
Pour effectuer une recherche de localisation oralement, appuyez sur .
- 4 Sélectionnez une position pour en afficher les détails.

Lorsque vous affichez la carte, vous disposez des options suivantes :

- Pour effectuer un zoom avant ou arrière, placez deux doigts sur l'écran et écartez-les ou rapprochez-les doucement.
- Pour afficher tous les résultats de la recherche, appuyez sur **LISTE DES RÉSULTATS**.
- Pour ajouter une étoile de favori à la position, appuyez sur le nom de la position →  ou .
- Pour afficher votre position actuelle, appuyez sur . Pour activer le mode Boussole qui permet de changer l'orientation de la carte dès que vous déplacez l'appareil, appuyez sur .

- Pour enregistrer une carte et l'afficher hors ligne, appuyez sur la touche Option et sur **Disponible hors connexion**.
- Pour obtenir un itinéraire vers une destination spécifique, appuyez sur la touche Option et sur **Itinéraire**.
- Pour ajouter des couches d'informations supplémentaires à la carte ou changer de mode d'affichage, appuyez sur la touche Option, puis sur **Calques**.

➤ Rechercher un itinéraire vers une destination spécifique

- 1 Depuis la liste des applications, appuyez sur **Maps**.
- 2 Appuyez sur .
- 3 Saisissez les adresses du lieu de départ et du lieu de destination.
Pour saisir une adresse à partir de votre liste de contacts ou de vos lieux favoris, ou sélectionner un point sur la carte, appuyez sur  → une option.
- 4 Choisissez un mode de déplacement, puis appuyez sur **ITINÉRAIRE**.
L'itinéraire est indiqué sur la carte. Selon le mode de déplacement sélectionné, il se peut que plusieurs itinéraires s'affichent.
- 5 Lorsque vous avez terminé, appuyez sur la touche Option, puis sur **Effacer résultats**.

Play Store

Les fonctionnalités de votre appareil peuvent être enrichies en installant des applications supplémentaires. Play Store vous permet d'acquérir facilement et rapidement des applications pour mobiles.



- La disponibilité de cette fonction dépend de votre zone géographique ou de votre opérateur.
- Votre appareil enregistre les fichiers utilisateur des applications téléchargées dans la mémoire interne.

» Télécharger une application

- 1 Depuis la liste des applications, appuyez sur **Play Store**.
- 2 Recherchez une application et téléchargez-la sur l'appareil. Une fois le téléchargement terminé, l'appareil installe l'application automatiquement.

» Désinstaller une application

- 1 Depuis la liste des applications, appuyez sur **Play Store**.
- 2 Appuyez sur la touche Option, puis sur **Mes applications**.
- 3 Sélectionnez un élément.
- 4 Appuyez sur **Désinstaller** → **OK**.

Navigation

Découvrez comment obtenir des instructions vocales pour atteindre votre destination.



- Les cartes, votre position actuelle et autres données de navigation peuvent différer des informations de localisation réelles. Soyez attentif aux conditions de trafic, à l'état de la route et à tous les autres facteurs qui pourraient affecter votre conduite, et respectez le code de la route et les consignes de sécurité en vigueur.
- La disponibilité de cette fonction dépend de votre zone géographique ou de votre opérateur.

- 1 Depuis la liste des applications, appuyez sur **Navigation**.
- 2 Indiquez votre destination de l'une des manières suivantes :
 - Énoncez votre destination.
 - Saisissez la destination à l'aide du clavier virtuel.
 - Sélectionnez votre destination à partir des adresses de vos contacts.
 - Sélectionnez votre destination à partir de la liste de vos lieux favoris.
- 3 Installez le logiciel requis, puis utilisez les fonctions de navigation.

Local

Découvrez comment rechercher des commerces et des lieux de loisir à proximité de votre position.



La disponibilité de cette fonction dépend de votre zone géographique ou de votre opérateur.

- 1 Depuis la liste des applications, appuyez sur **Local**.
- 2 Si vous souhaitez rechercher des commerces et des lieux de loisirs à proximité d'un endroit spécifique, sélectionnez cet endroit, puis appuyez sur → **Saisir une adresse**.

- 3 Sélectionnez une catégorie.
L'appareil recherche des lieux à proximité correspondant à la catégorie sélectionnée.
 - 4 Sélectionnez le nom d'un lieu pour en afficher les détails.
-  Vous pouvez ajouter des catégories supplémentaires en appuyant sur la touche Option, puis sur **Ajouter une recherche**.

Samsung Apps

Samsung Apps vous permet de télécharger très facilement une quantité incroyable d'applications et de mises à jour directement sur votre appareil. Grâce aux applications 100 % optimisées de Samsung Apps, votre appareil devient encore plus intelligent. Découvrez les applications utiles qui y sont proposées et profitez pleinement de la vie avec un mobile.

- 1 Depuis la liste des applications, appuyez sur **Samsung Apps**.
- 2 Recherchez et téléchargez des applications sur votre appareil.

-  • La disponibilité de cette fonction dépend de votre zone géographique ou de votre opérateur.
- Pour plus d'informations, consultez le site www.samsungapps.com ou reportez-vous à la brochure Samsung Apps.

YouTube

Découvrez comment visionner et partager des vidéos via le service de partage de vidéos YouTube™.

-  La disponibilité de cette fonction dépend de votre zone géographique ou de votre opérateur.

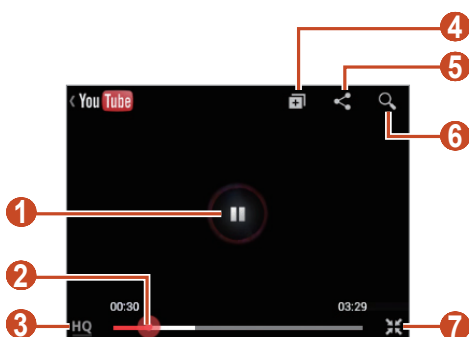

► Lire une vidéo

- 1 Depuis la liste des applications, appuyez sur **YouTube**.
- 2 Sélectionnez une vidéo.
- 3 Faites pivoter l'appareil pour passer en mode paysage.
- 4 Les touches suivantes permettent de contrôler la lecture :



Numéro	Fonction
1	Effectuer une pause ou reprendre la lecture.
2	Se déplacer vers l'avant ou l'arrière dans le fichier en faisant glisser la barre.
3	Afficher la qualité vidéo. Il est possible que cette fonction ne soit pas disponible pour certaines vidéos.
4	Ajouter la vidéo à la liste de lecture.
5	Envoyer l'adresse URL à d'autres personnes.
6	Rechercher des vidéos.
7	Revenir à l'affichage Portrait.

➤ Charger une vidéo

- 1 Depuis la liste des applications, appuyez sur **YouTube**.
- 2 Sélectionnez votre compte.
- 3 Appuyez sur  → une vidéo.
 Si vous téléchargez une vidéo pour la première fois, sélectionnez un type de réseau pour le chargement de la vidéo.
- 4 Saisissez les détails du chargement et appuyez sur **Envoyer**.

Connectivité

Connexions USB

Découvrez comment connecter votre appareil à un ordinateur à l'aide d'un câble de connexion PC.



Ne débranchez pas le câble de connexion PC de l'ordinateur pendant le transfert ou l'accès à des données depuis votre appareil. Cela pourrait endommager le service ou provoquer la perte des données.



Pour une efficacité optimale, branchez directement le câble de connexion PC sur le port USB de l'ordinateur. Si vous utilisez un concentrateur USB, le transfert de données peut échouer.

► Connecter l'appareil avec Samsung Kies

Assurez-vous que le logiciel Samsung Kies est bien installé sur votre ordinateur. Vous pouvez le télécharger à partir du site Web de Samsung.

- 1 Connectez votre appareil à un ordinateur à l'aide d'un câble de connexion PC.

Samsung Kies démarre automatiquement sur l'ordinateur. Si Samsung Kies ne démarre pas, double-cliquez sur l'icône Samsung Kies sur votre ordinateur.

- 2 Transférez des fichiers entre votre appareil et l'ordinateur. Pour plus d'informations, consultez l'aide de Samsung Kies.

► Connecter l'appareil avec le Lecteur Windows Media

Assurez-vous que le lecteur Windows Media est bien installé sur votre ordinateur.

- 1 Connectez votre appareil à un ordinateur à l'aide d'un câble de connexion PC.
- 2 Ouvrez le lecteur Windows Media pour synchroniser les fichiers audio.

➤ Connecter l'appareil en tant qu'appareil multimédia

Vous pouvez connecter l'appareil à un ordinateur en tant qu'appareil multimédia et accéder aux fichiers stockés dessus.

- 1 Connectez votre appareil à un ordinateur à l'aide d'un câble de connexion PC.
- 2 Appuyez sur la zone des icônes d'information et faites-la glisser vers le bas pour ouvrir le volet des raccourcis.
- 3 Appuyez sur **Connecté en tant que périphérique de stockage externe** → **Périphérique multimédia (MTP)**.
- 4 Transférez des fichiers entre votre appareil et l'ordinateur.

➤ Connecter l'appareil en tant qu'appareil photo

Vous pouvez connecter l'appareil à un ordinateur en tant qu'appareil photo et accéder aux fichiers stockés dessus.



Utilisez le mode de connexion USB lorsque l'ordinateur ne prend pas en charge le protocole MTP (Media Transfer Protocol) ou ne dispose pas d'un pilote USB compatible avec votre appareil.

- 1 Connectez votre appareil à un ordinateur à l'aide d'un câble de connexion PC.
- 2 Appuyez sur la zone des icônes d'information et faites-la glisser vers le bas pour ouvrir le volet des raccourcis.
- 3 Appuyez sur **Connecté en tant que périphérique de stockage externe** → **Appareil photo (PTP)**.
- 4 Transférez des fichiers entre votre appareil et l'ordinateur.

Wi-Fi

Découvrez comment exploiter les capacités de réseau sans fil de votre appareil pour vous connecter à tout réseau local sans fil (WLAN) compatible avec la norme IEEE 802.11.

Vous pouvez vous connecter à Internet ou à d'autres appareils réseau dès qu'un point d'accès sans fil est disponible.

► Activer la fonction Wi-Fi

Depuis la liste des applications, appuyez sur **Paramètres**, puis faites glisser le curseur **Wi-Fi** vers la droite.



La fonction Wi-Fi utilisée en arrière-plan consomme de l'énergie. Pour économiser votre batterie, activez-la seulement lorsque vous en avez besoin.

► Rechercher un point d'accès Wi-Fi et s'y connecter

- 1 Depuis la liste des applications, appuyez sur **Paramètres** → **Wi-Fi**.
L'appareil recherche automatiquement les points d'accès Wi-Fi disponibles.
- 2 Sélectionnez un point d'accès sous **Réseaux Wi-Fi**.
- 3 Saisissez un mot de passe pour vous connecter au point d'accès (si nécessaire).
- 4 Appuyez sur **Connexion**.

► Ajouter un point d'accès Wi-Fi manuellement

- 1 Depuis la liste des applications, appuyez sur **Paramètres** → **Wi-Fi** → **Ajouter un réseau Wi-Fi**.
- 2 Saisissez le SSID du point d'accès et choisissez le type de sécurité.
- 3 Définissez les paramètres de sécurité en fonction du type de sécurité choisi, puis appuyez sur **Enreg.**

➤ Connecter l'appareil à un point d'accès Wi-Fi via la configuration protégée

Vous pouvez vous connecter à un point d'accès sécurisé à l'aide d'une touche WPS ou d'un code PIN WPS. Pour utiliser cette méthode, votre point d'accès sans fil doit être doté d'une touche WPS.

Connecter l'appareil avec une touche WPS

- 1 Depuis la liste des applications, appuyez sur **Paramètres** → **Wi-Fi**.
- 2 Sélectionnez un point d'accès doté de la fonction WPS, puis appuyez sur **Afficher les options avancées**.
- 3 Appuyez sur le menu déroulant **WPS**.
- 4 Appuyez sur **Bouton Push** → **Connexion**.
- 5 Appuyez sur la touche WPS du point d'accès dans un délai de 2 minutes.

Connecter l'appareil avec un code PIN WPS

- 1 Depuis la liste des applications, appuyez sur **Paramètres** → **Wi-Fi**.
- 2 Sélectionnez un point d'accès doté de la fonction WPS, puis appuyez sur **Afficher les options avancées**.
- 3 Appuyez sur le menu déroulant **WPS**.
- 4 Appuyez sur **PIN de ce périphérique** pour utiliser un code PIN WPS de votre appareil.
- 5 Appuyez sur **Connexion**.
- 6 Depuis le point d'accès, saisissez le code PIN de votre appareil.

➤ Définir les paramètres IP statiques

- 1 Depuis la liste des applications, appuyez sur **Paramètres** → **Wi-Fi**.
- 2 Sélectionnez un point d'accès, puis appuyez sur → **Afficher les options avancées**.
- 3 Appuyez sur le menu déroulant **Paramètres IP**.
- 4 Appuyez sur **Statique**.
- 5 Modifiez les paramètres IP.
- 6 Appuyez sur **Connexion**.

Wi-Fi Direct

Découvrez comment utiliser la fonction Wi-Fi Direct pour permettre la connexion entre deux appareils via une connexion Wi-Fi sans passer par un point d'accès.

➤ Connecter votre appareil à un autre appareil

- 1 Depuis la liste des applications, appuyez sur **Paramètres** → **Paramètres supplémentaires** → **Wi-Fi Direct**.
- 2 Faites glisser le curseur **Wi-Fi Direct** vers la droite.
- 3 Appuyez sur **Analyser**.
- 4 Sélectionnez un appareil.
Dès que l'utilisateur de l'autre appareil accepte la connexion, la liaison entre les deux dispositifs est effective.



Vous pouvez connecter votre appareil à plusieurs autres appareils et envoyer des données en appuyant sur **Connexion multiple**.

➤ Envoyer des données via le réseau Wi-Fi

- 1 Sélectionnez un fichier ou un élément à partir d'une application correspondante.
- 2 Sélectionnez une option d'envoi de données via la connexion Wi-Fi.



La méthode de sélection d'une option peut varier selon le type de données.

- 3 Recherchez et sélectionnez un appareil.

➤ Recevoir des données via le réseau Wi-Fi

Lorsque vous recevez des données, elles sont enregistrées automatiquement sur votre appareil. Les données reçues sont enregistrées dans le dossier ShareViaWifi.

Partager une connexion de données

Découvrez comment partager la connexion de données de votre appareil avec d'autres appareils.

➤ Partager la connexion de données de votre appareil via le réseau Wi-Fi

Découvrez comment utiliser votre appareil comme point d'accès sans fil pour d'autres appareils.



La disponibilité de cette fonction dépend de votre zone géographique ou de votre opérateur.

- 1 Depuis la liste des applications, appuyez sur **Paramètres** → **Paramètres supplémentaires** → **Point d'accès et modem** → **Point d'accès mobile**.
- 2 Faites glisser le curseur **Point d'accès mobile** vers la droite pour activer la fonction de partage de la connexion de données via une connexion Wi-Fi.

- 3 Appuyez sur **Configurer** pour configurer les paramètres réseau afin d'utiliser votre appareil comme point d'accès.

Option	Fonction
SSID du réseau	Modifier le nom de votre appareil indiqué aux autres appareils.
Sécurité	Sélectionner un type de sécurité.
Mot de passe	Saisir un mot de passe pour éviter tout accès non autorisé à votre réseau de données. Cette fonction est disponible uniquement si vous activez l'option de sécurité.

- 4 Appuyez sur **Enreg.**
- 5 Sur un autre appareil, recherchez le nom de votre appareil et connectez-vous en utilisant la connexion de données de votre appareil mobile.

➤ Partager la connexion de données de votre appareil via un câble de connexion PC

Découvrez comment utiliser votre appareil comme modem sans fil à l'aide d'un câble de connexion PC.

- 1 Connectez votre appareil à un ordinateur à l'aide d'un câble de connexion PC.
- 2 Depuis la liste des applications, appuyez sur **Paramètres** → **Paramètres supplémentaires** → **Point d'accès et modem**.
- 3 Appuyez sur **Modem USB** pour activer la fonction de partage de la connexion de données via une connexion USB.
Pour interrompre le partage de la connexion, décochez la case **Modem USB**.



La méthode de partage de la connexion peut différer en fonction du système d'exploitation de l'ordinateur.

➤ Partager les connexions de données de votre appareil via la fonction Bluetooth

- 1 Depuis la liste des applications, appuyez sur **Paramètres** → **Paramètres supplémentaires** → **Point d'accès et modem**.
- 2 Appuyez sur **Modem Bluetooth** pour activer la fonction de partage de la connexion de données via une connexion Bluetooth.
- 3 Recherchez un autre appareil et établissez une connexion. Assurez-vous d'avoir activé la fonction Bluetooth ainsi que le paramètre de visibilité.

Bluetooth

Découvrez comment échanger des données ou des fichiers multimédia via la fonction Bluetooth.



- Samsung ne peut être tenu responsable de la perte, de l'interception ou du mauvais usage des données envoyées ou reçues via la fonction Bluetooth.
- Assurez-vous de toujours utiliser des appareils dignes de confiance et correctement protégés avant de partager ou de recevoir des données. La présence d'obstacles entre les deux appareils peut réduire le rayon d'action.
- Il est possible que votre appareil ne fonctionne pas avec certains appareils, en particulier ceux qui n'ont pas été testés ou approuvés par Bluetooth SIG.
- N'utilisez pas la fonction Bluetooth de manière illégale (par exemple, pour la copie pirate de fichiers ou l'enregistrement de communications à des fins commerciales). Samsung ne peut être tenu responsable des répercussions d'une utilisation illégale de la fonction Bluetooth.

➤ Activer la fonction Bluetooth

Depuis la liste des applications, appuyez sur **Paramètres**, puis faites glisser le curseur **Bluetooth** vers la droite.

➤ Rechercher un autre appareil Bluetooth et s'y connecter

1 Depuis la liste des applications, appuyez sur **Paramètres** → **Bluetooth** → **Analyser**.

2 Sélectionnez un appareil.

3 Appuyez sur **OK** pour que votre code PIN Bluetooth corresponde à celui de l'autre appareil. Sinon, saisissez votre code PIN Bluetooth et appuyez sur **OK**.

Lorsque l'utilisateur de l'autre appareil accepte la connexion ou saisit le même code PIN, la connexion entre les deux appareils est effective. Lorsque la connexion est correctement établie, l'appareil recherche automatiquement les services disponibles.



Certains casques, notamment les kits piéton ou les kits mains-libres pour voiture, possèdent un code PIN Bluetooth fixe, tel que 0000. Si l'autre appareil possède un code PIN, vous devez le saisir.

➤ Envoyer des données via Bluetooth

1 Sélectionnez un fichier ou un élément à partir d'une application correspondante.

2 Sélectionnez une option d'envoi de données via la fonction Bluetooth.



La méthode de sélection d'une option peut varier selon le type de données.

3 Recherchez un appareil Bluetooth à associer au vôtre.

➤ Recevoir des données via Bluetooth

- 1 Depuis la liste des applications, appuyez sur **Paramètres** → **Bluetooth**, puis cochez la case correspondant à votre appareil.
- 2 Lorsque vous y êtes invité, appuyez sur **OK** pour que votre code PIN corresponde à celui de l'autre appareil ou saisissez le code PIN Bluetooth, puis appuyez sur **OK** (si nécessaire).
- 3 Appuyez sur **Accepter** pour confirmer que vous autorisez la réception des données.

Les données reçues sont enregistrées dans le dossier Bluetooth. Si vous recevez un contact, celui-ci est automatiquement enregistré dans votre répertoire.

GPS

Votre appareil est équipé d'un récepteur GPS (Global Positioning System). Découvrez comment activer les services de localisation et utiliser des fonctions GPS supplémentaires.

Pour améliorer la qualité de réception des signaux GPS, évitez d'utiliser votre appareil dans les conditions suivantes :

- entre des immeubles, dans des tunnels, des passages souterrains ou à l'intérieur des bâtiments ;
- en cas de mauvaises conditions météorologiques ;
- à proximité de champs magnétiques ou de lignes à haute tension ;
- dans un véhicule doté d'un film de protection solaire.



Ne touchez et ne couvrez pas la zone autour de l'antenne avec vos mains ou tout autre objet lorsque vous utilisez les fonctions GPS.



La disponibilité de cette fonction dépend de votre zone géographique ou de votre opérateur.

► Activer les services de localisation

Pour recevoir des informations relatives à votre position ou effectuer une recherche sur la carte, vous devez activer les services de localisation.

1 Depuis la liste des applications, appuyez sur **Paramètres** → **Services de localisation**.

2 Modifiez les options suivantes :

Option	Fonction
Utiliser réseaux sans fil	Configurer l'appareil pour qu'il utilise les réseaux Wi-Fi et/ou les connexions de données pour localiser votre position.  Des coûts supplémentaires peuvent éventuellement vous être facturés pour l'utilisation de connexions de données.
Utiliser les satellites GPS	Configurer l'appareil pour qu'il utilise les satellites GPS afin de localiser votre position.
Localisation & recherche Google	Configurer l'appareil pour qu'il utilise votre emplacement actuel pour la recherche Google et les autres services Google.

Connexion VPN

Découvrez comment créer des réseaux virtuels privés (VPN) pour vous y connecter de façon sécurisée via Internet.

-  • Votre appareil doit déjà être configuré avec un accès Internet. Vous devez modifier les connexions si vous rencontrez des problèmes d'accès à Internet. Si vous n'êtes pas certain des informations de connexion à saisir, consultez votre administrateur de réseau VPN.
- Pour utiliser cette fonction, vous devez activer le verrouillage d'écran.

➤ Configurer un profil VPN

1 Depuis la liste des applications, appuyez sur **Paramètres** → **Paramètres supplémentaires** → **VPN** → **Ajouter un réseau VPN**.

2 Modifiez les options suivantes :

Option	Fonction
Nom	Attribuer un nom au serveur VPN.
Type	Sélectionner un type de VPN.
Adresse serveur	Saisir l'adresse du serveur VPN.
Secret L2TP	Saisir un mot de passe secret L2TP.
Identifiant IPsec	Saisir un nom d'utilisateur.
Clé pré-partagée IPsec	Saisir la clé de sécurité prépartagée.
Certificat utilisateur IPsec	Sélectionner un certificat utilisé par le serveur VPN pour vous identifier. Vous pouvez importer des certificats à partir du serveur VPN ou en télécharger à partir d'Internet.
Certificat AC IPsec	Sélectionner une autorité de certification (AC) utilisée par le serveur VPN pour vous identifier. Vous pouvez importer des certificats à partir du serveur VPN ou en télécharger à partir d'Internet.
Certificat serveur IPsec	Sélectionner un certificat serveur utilisé par le serveur VPN pour vous identifier. Vous pouvez importer des certificats à partir du serveur VPN ou en télécharger à partir d'Internet.

Option	Fonction
Cryptage PPP (MPPE)	Configurer l'appareil pour crypter les données avant de les envoyer au serveur VPN.
Afficher les options avancées	Définir les paramètres réseau avancés.



La disponibilité des options dépend du type de VPN.

3 Lorsque vous avez terminé, appuyez sur **Enreg.**

➤ Se connecter à un réseau privé

- 1 Depuis la liste des applications, appuyez sur **Paramètres** → **Paramètres supplémentaires** → **VPN**.
- 2 Sélectionnez un réseau privé.
- 3 Saisissez votre nom d'utilisateur et votre mot de passe, puis appuyez sur **Connexion**.

Outils

Calculatrice

Découvrez comment effectuer des calculs mathématiques avec votre appareil.

- 1 Depuis la liste des applications, appuyez sur **Calculatrice**.
- 2 Appuyez sur les touches à l'écran pour effectuer des calculs classiques.



Faites pivoter l'appareil en mode d'affichage Paysage pour utiliser la calculatrice scientifique. Si vous avez bloqué le passage en mode Paysage lorsque vous faites pivoter l'appareil, appuyez sur la touche Option, puis sur **Calculatrice scientifique**.

Horloge



Découvrez comment régler et contrôler les alarmes et les horloges mondiales.

› Définir une alarme

- 1 Depuis la liste des applications, appuyez sur **Horloge**.
 - 2 Appuyez sur **Créer une alarme**.
 - 3 Définissez les détails de l'alarme.
 - 4 Lorsque vous avez terminé, appuyez sur **Enreg.**
-  Pour désactiver une alarme, appuyez sur l'icône de l'horloge à côté de l'alarme. Pour supprimer une alarme, maintenez le doigt sur l'alarme, puis appuyez sur **Supprimer**.

➤ Arrêter une alarme

Lorsque l'alarme sonne :

- Pour arrêter l'alarme, appuyez sur  et faites glisser le doigt hors du cercle.
- Pour éviter que l'alarme ne se répète, appuyez sur  et faites glisser le doigt hors du cercle.



Téléchargements

Découvrez comment gérer les journaux des fichiers téléchargés de sites Web.

- 1 Depuis la liste des applications, appuyez sur **Téléchargements**.
- 2 Sélectionnez une catégorie de téléchargements.
- 3 Pour ouvrir un fichier téléchargé, sélectionnez le fichier dans l'historique.
Pour supprimer un historique, cochez la case et appuyez sur .

Recherche

Découvrez comment rechercher des données enregistrées sur votre appareil ou des informations sur Internet.

- 1 Depuis la liste des applications, appuyez sur **Recherche**.
- 2 Saisissez un mot-clé et appuyez sur .
Pour rechercher vocalement des données, appuyez sur  et prononcez un mot-clé dans le microphone de votre appareil.
- 3 Sélectionnez un résultat de recherche.

Mes fichiers

Découvrez comment accéder aux différents types de fichiers enregistrés sur votre appareil.

› Formats de fichiers compatibles



Cet appareil prend en charge les formats de fichiers suivants :

Type	Format
Image	bmp, gif, jpg, png, wbmp
Vidéo	3gp, mp4, mkv
Musique	mp3, m4a, 3gp, mp4, ogg, amr
Son	wav, imy, midi, amr
Autres	doc, docx, pdf, ppt, pptx, txt, xls, xlsx, htm, html, vcf, vcs, vnt



- En fonction de la version logicielle de votre appareil, certains formats de fichiers ne sont pas compatibles.
- Une erreur peut se produire lors de l'ouverture d'un fichier si la taille de celui-ci dépasse la quantité de mémoire disponible.

› Afficher un fichier

- 1 Depuis la liste des applications, appuyez sur **Mes fichiers**.
- 2 Sélectionnez un dossier.
 - Pour accéder au niveau supérieur du répertoire de fichiers, appuyez sur .
 - Pour revenir au Répertoire d'accueil, appuyez sur .
- 3 Sélectionnez un fichier.

Depuis la liste des dossiers, appuyez sur la touche Option pour accéder aux options suivantes :

- Pour créer des dossiers afin de gérer les fichiers, appuyez sur **Créer dossier**.
- Pour supprimer des fichiers ou des dossiers, appuyez sur **Supprimer**.
- Pour rechercher des fichiers enregistrés sur votre appareil, appuyez sur **Recherche**.
- Pour changer le mode d'affichage, appuyez sur **Afficher par**.
- Pour trier les fichiers ou les dossiers, appuyez sur **Trier par**.
- Pour envoyer un fichier ou le partager, appuyez sur **Partager via**.
- Pour copier ou déplacer des fichiers ou dossiers vers un autre dossier, appuyez sur **Copie** ou **Déplacer**.
- Pour renommer un fichier ou un dossier, appuyez sur **Renommer**.
- Pour modifier les paramètres du gestionnaire de fichiers, appuyez sur **Paramètres**.

Quickoffice

Découvrez comment afficher des documents avec votre appareil.



La disponibilité de cette fonction dépend de votre zone géographique ou de votre opérateur.

› Ouvrir un document

I Depuis la liste des applications, appuyez sur **Quickoffice**.



Si vous lancez cette application pour la première fois, vous pouvez choisir de vous inscrire en ligne.

- 2 Sélectionnez un programme Quickoffice.
- 3 Appuyez sur **extSdCard** → un document.
Pour ouvrir un fichier récemment utilisé, sélectionnez un fichier dans **Documents récents**.
- 4 Consultez le document.

Outils SIM

Utilisez les différents services complémentaires proposés par votre opérateur. En fonction de votre carte SIM/USIM, il est possible que cette application porte un autre nom. Depuis la liste des applications, appuyez sur **Boîte à outils SIM**.

Paramètres

Accéder aux paramètres

- 1 Depuis la liste des applications, appuyez sur **Paramètres**.
- 2 Sélectionnez une catégorie de paramètres, puis une option.

Wi-Fi

Activez la fonction Wi-Fi pour permettre la connexion à un point d'accès Wi-Fi et accéder à Internet ou à d'autres périphériques réseau.

Bluetooth

Activez la fonction Bluetooth pour échanger des informations sur de courtes distances.

Utilisation des données

Effectuez un suivi de la quantité des données utilisées et personnalisez les paramètres concernant leurs limites.

- **Données mobiles** : paramétrez l'appareil pour utiliser les connexions de données sur n'importe quel réseau mobile.
- **Définir limite données mobiles** : définissez une limite pour l'utilisation des données mobiles.
- **Cycle d'util. des données** : indiquez la date à laquelle effectuer la vérification mensuelle des données.

Pour accéder à plus d'options, appuyez sur la touche Option.

- **Itinérance** : paramétrez l'appareil pour utiliser les connexions de données lorsque vous changez de zone de couverture.
- **Restr. données arrière-plan** : permet de désactiver la synchronisation en arrière-plan lorsque vous utilisez un réseau mobile.
- **Afficher utilisation Wi-Fi** : paramétrez l'appareil pour afficher l'utilisation des données via le réseau Wi-Fi.

Paramètres supplémentaires

Modifiez les paramètres de connexion à d'autres appareils ou réseaux.

› Mode Hors-ligne

Activez le mode Hors-ligne pour désactiver toutes les fonctions sans fil de l'appareil. Vous ne pouvez alors plus utiliser que les services hors réseau, c'est-à-dire toutes les fonctions excepté les fonctions d'appel, n Wi-Fi et Bluetooth.

› Réseaux mobiles

- **Données mobiles** : paramétrez l'appareil pour utiliser les connexions de données sur n'importe quel réseau mobile.
- **Itinérance** : paramétrez l'appareil pour utiliser les connexions de données lorsque vous changez de zone de couverture.
- **Nom des points d'accès** : sélectionnez un nom de point d'accès (APN) pour les réseaux mobiles. Vous pouvez également ajouter ou modifier les noms de points d'accès. Pour réinitialiser les paramètres des noms de points d'accès, appuyez sur la touche Option, puis sur **Restaurer valeurs par défaut**.
- **Réseaux 2G uniquement** : paramétrez l'appareil pour qu'il se connecte uniquement à un réseau GPRS ou EDGE.
- **Opérateurs réseau** :
 - **Recherche de réseaux** : recherchez et sélectionnez un réseau.
 - **Sélection automatique** : paramétrez l'appareil pour qu'il sélectionne le premier réseau disponible.

› Point d'accès et modem

- **Point d'accès mobile** : paramétrez l'appareil pour l'utiliser comme point d'accès sans fil pour d'autres appareils.
- **Modem USB** : paramétrez l'appareil pour l'utiliser comme un modem sans fil connecté à un ordinateur à l'aide d'un câble de connexion PC.
- **Modem Bluetooth** : activez la fonction Modem Bluetooth pour partager votre connexion de données avec des ordinateurs via une connexion Bluetooth.
- **Aide** : affichez des informations sur l'utilisation des fonctions modem.

› Wi-Fi Direct

Activez la fonction Wi-Fi Direct pour connecter deux appareils via une connexion Wi-Fi sans passer par un point d'accès.

› VPN

Paramétrez et gérez les réseaux privés virtuels (VPN).

Gestionnaire de carte SIM

Activez votre carte SIM ou USIM et personnalisez les paramètres de la carte SIM.

Son

Modifiez les paramètres des différents sons de l'appareil.

- **Mode Discret** : activez le mode discret pour faire vibrer votre appareil ou couper tous les sons, sauf pour les sons multimédia et les sonneries d'alarme.
- **Volume** : réglez le volume des différents sons de l'appareil.
- **Sonnerie** : sélectionnez une sonnerie pour les appels entrants.
- **Son et vibreur** : paramétrez l'appareil pour qu'il vibre et émette un son à chaque appel entrant.
- **Sons** : paramétrez l'appareil pour qu'il émette un son lorsque vous saisissez des numéros sur l'écran de numérotation.
- **Tonalité des touches** : paramétrez l'appareil pour qu'il émette un son lorsque vous sélectionnez une application ou une option.
- **Son verrouillage écran** : paramétrez l'appareil pour qu'il émette un son lorsque vous verrouillez ou déverrouillez l'écran tactile.

Affichage

Modifiez les paramètres permettant de gérer l'affichage et le rétroéclairage sur votre appareil.

- **Luminosité** : réglez la luminosité de l'écran.
- **Mise en veille de l'écran** : définissez le délai à l'issue duquel l'écran doit s'éteindre automatiquement.
- **Rotation auto. écran** : permet de paramétrer l'interface pour qu'elle pivote automatiquement en même temps que l'appareil.
- **Police** : modifiez le type de police du texte affiché à l'écran.
- **Taille de police** : modifiez la taille de la police pour créer ou afficher des éléments dans les applications.

Fond d'écran

Modifiez les paramètres du fond d'écran.

- **Ecran d'accueil** : sélectionnez l'image d'arrière-plan de l'écran d'accueil.
- **Ecran de verrouillage** : sélectionnez l'image d'arrière-plan de l'écran de verrouillage.
- **Ecrans accueil et verr.** : sélectionnez l'image d'arrière-plan de l'écran d'accueil et de l'écran de verrouillage.

Stockage

Affichez les informations relatives à la mémoire de votre appareil et à la carte mémoire. Vous pouvez également formater la carte mémoire.



Le formatage d'une carte mémoire supprime définitivement toutes les données qui y sont stockées.



La mémoire interne de votre appareil a une capacité réelle disponible inférieure à la capacité indiquée, car elle est en partie occupée par le système d'exploitation et les applications installées par défaut.

Batterie

Affichez la quantité d'énergie consommée par votre appareil.

Gestionnaire applications

Affichez et gérez les applications installées sur votre appareil.

Comptes et synchro.

Modifiez les paramètres de la fonction de synchronisation automatique ou gérez les comptes de synchronisation.

Services de localisation

Modifiez les paramètres des services de localisation.

- **Utiliser réseaux sans fil** : paramétrez l'appareil pour utiliser le réseau Wi-Fi et/ou les réseaux mobiles pour localiser votre position.
- **Utiliser les satellites GPS** : paramétrez l'appareil afin d'utiliser les satellites GPS pour localiser votre position.
- **Localisation & recherche Google** : paramétrez l'appareil pour qu'il utilise votre position actuelle pour la recherche Google et les autres services Google.

Sécurité

Modifiez les paramètres ci-après pour sécuriser votre appareil, ainsi que la carte SIM ou USIM.

- **Verrouillage de l'écran** : activez la fonction de verrouillage de l'écran.
- **Options de l'écran de verrouillage** :



Les paramètres sont appliqués uniquement lorsque vous activez l'option de déverrouillage de l'écran.

- **Raccourcis** : paramétrez l'appareil pour afficher et modifier les raccourcis des applications sur l'écran verrouillé.



La disponibilité de cette fonction dépend de votre zone géographique ou de votre opérateur.

- **Horloge** : paramétrez l'appareil pour afficher l'horloge sur l'écran verrouillé.
- **Double horloge** : permet d'afficher la double horloge sur l'écran de verrouillage.
- **Météo** : paramétrez l'appareil pour afficher les informations météorologiques et modifier les paramètres d'affichage météo.
- **Texte d'aide** : paramétrez l'appareil pour afficher un texte d'aide au déverrouillage sur l'écran verrouillé.
- **Infos propriétaire** : saisissez les informations que vous souhaitez voir apparaître sur l'écran verrouillé.
- **Crypter l'appareil** : définissez un mot de passe afin de crypter les données enregistrées sur l'appareil. Vous devez saisir ce mot de passe à chaque fois que vous allumez l'appareil.



Chargez la batterie avant d'activer ce paramètre car il peut arriver que le cryptage des données dure plus d'une heure.

- **Crypter la carte SD externe** :

- **Crypter la carte SD externe** : paramétrez l'appareil pour crypter les fichiers lorsque vous les enregistrez sur une carte mémoire.
- **Cryptage complet** : paramétrez l'appareil pour crypter tous les fichiers contenus sur une carte mémoire.
- **Exclure les fichiers multimédia** : paramétrez l'appareil pour crypter tous les fichiers contenus sur une carte mémoire, à l'exception des fichiers multimédia.



Votre appareil ne sera pas en mesure de lire les fichiers cryptés si vous le réinitialisez alors que ces paramètres sont activés. Désactivez ces paramètres avant de réinitialiser votre appareil.

- **Contrôle à distance** : paramétrez l'appareil pour pouvoir le contrôler à distance via Internet si vous l'égaré ou s'il vous est volé. Pour utiliser cette fonctionnalité, vous devez vous connecter à vos comptes Samsung et Google.
 - **Enregistrement de compte** : ajoutez ou affichez vos comptes Samsung et Google.
 - **Utiliser réseaux sans fil** : paramétrez l'appareil pour autoriser la collecte des données de localisation en cas de perte ou de vol, et retrouver l'appareil via les réseaux Wi-Fi et mobiles.
- **Traçage du mobile** : activez la fonction de traçage du mobile.
- **Page Web de SamsungDive** : accédez au site Web SamsungDive (www.samsungdive.com). Vous pouvez suivre et contrôler l'appareil volé ou égaré sur le site Web SamsungDive.
- **Configurer blocage SIM** :
 - **Verrouiller carte SIM** : paramétrez l'appareil pour verrouiller la carte SIM ou USIM. Pour utiliser votre appareil avec la carte SIM ou USIM, vous devez saisir un code PIN.
 - **Modifier code PIN SIM** : modifiez le code PIN fourni avec la carte SIM ou USIM.
- **Rendre les mots de passe visibles** : paramétrez l'appareil pour qu'il affiche vos mots de passe à mesure que vous les saisissez.
- **Admin. de périphérique** : affichez les administrateurs que vous avez autorisés à gérer votre appareil. Vous pouvez autoriser les administrateurs de votre appareil à lui appliquer de nouvelles règles.
- **Sources inconnues** : paramétrez l'appareil pour télécharger des applications provenant de n'importe quelle source. Si vous ne sélectionnez pas cette option, vous pouvez seulement installer des applications depuis Play Store.

- **Infos d'ident. sécurisées** : paramétrez l'appareil pour utiliser des certificats et des identifiants pour sécuriser l'utilisation des diverses applications.
- **Installer depuis stock. périph.** : installez les certificats cryptés enregistrés dans le stockage USB de l'appareil.
- **Effacer infos identification** : supprimez les identifiants de sécurité de l'appareil et réinitialisez le mot de passe.

Langue et saisie

Modifiez les paramètres concernant la langue et la saisie de texte.

› Langue

Sélectionnez la langue d'affichage.

› Par défaut

Sélectionnez un mode de saisie.

› Clavier Samsung

Pour modifier les paramètres du clavier Samsung, appuyez sur .

- **Types de clavier Portrait** : sélectionnez un type de clavier.
- **Langues de saisie** : sélectionnez les langues de saisie à utiliser avec le clavier.
- **Texte intuitif** : activez le mode XT9 pour que des suggestions de mots s'affichent au fur et à mesure de votre saisie. Vous pouvez également personnaliser les paramètres de la saisie intuitive.
- **Saisie en continu** : paramétrez l'appareil pour autoriser la saisie continue qui consiste à faire glisser le doigt d'une lettre à l'autre sur le clavier sans le soulever.
- **Glissement du clavier** : paramétrez l'appareil pour permuter les modes de saisie de texte en faisant glisser vos doigts à gauche ou à droite sur le clavier.
- **Écriture manuscrite** : activez la saisie manuscrite. Vous pouvez également modifier les paramètres de saisie manuscrite, tels que le délai de reconnaissance, l'épaisseur du trait ou la couleur du crayon.

- **Entrée voix** : activez la fonction de saisie vocale pour saisir du texte oralement.
- **Majuscules auto.** : paramétrez l'appareil pour qu'il mette automatiquement en majuscule la première lettre d'une phrase.
- **Ponctuation automatique** : paramétrez l'appareil pour qu'il insère automatiquement les signes de ponctuation.
- **Aperçu du caractère** : paramétrez l'appareil pour qu'il affiche un aperçu de chaque lettre sur laquelle vous appuyez.
- **Son touches** : paramétrez l'appareil pour qu'il émette un son lorsque vous appuyez sur une touche.
- **Didacticiel** : affichez le didacticiel concernant l'utilisation du clavier Samsung.
- **Réinitialiser paramètres** : rétablissez les paramètres par défaut du clavier Samsung.

› Saisie Google Voice

Activez la fonction de saisie vocale Google pour saisir du texte oralement. Pour modifier les paramètres de saisie vocale, appuyez sur .

- **Sélectionner les langues de saisie** : sélectionnez les langues de saisie du service de reconnaissance vocale Google.
- **Bloquer les termes choquants** : paramétrez l'appareil pour l'empêcher de reconnaître les mots injurieux lors de la saisie vocale.

› Recherche vocale

- **Langue** : sélectionnez la langue de la reconnaissance vocale Google.
- **SafeSearch** : paramétrez l'appareil pour qu'il filtre les images et les textes au contenu explicite dans les résultats de la recherche vocale.
- **Bloquer les termes choquants** : paramétrez l'appareil pour masquer les mots injurieux dans les résultats de la recherche vocale.

› Sortie de synthèse vocale

- **Moteur TTS favori** : sélectionnez un moteur de synthèse vocale. Pour modifier les paramètres des moteurs de synthèse vocale, appuyez sur .
- **Vitesse d'élocution** : sélectionnez la vitesse d'élocution de la synthèse vocale.
- **Ecouter un exemple** : écoutez un exemple de texte parlé.
- **Profil Voiture** : activez le profil Voiture pour que l'appareil vous signale de manière audible les messages, les appels entrants ou les détails d'un événement.

› Vitesse du curseur

Réglez la vitesse du curseur de la souris ou du pavé tactile connecté à votre appareil.

Sauvegarder et réinitialiser

Modifiez les paramètres de gestion de vos paramètres et de vos données.

- **Sauvegarder mes données** : paramétrez l'appareil pour que vos paramètres et vos données d'application soit sauvegardés sur le serveur Google.
- **Compte de sauvegarde** : configurez ou modifiez votre compte de sauvegarde Google.
- **Restauration auto.** : paramétrez l'appareil pour que vos paramètres et vos données d'application soient restaurés lorsque vous devez réinstaller une application.
- **Rétablir param. par défaut** : restaurez les paramètres par défaut de l'appareil et supprimez toutes vos données.

Date et heure

Modifiez les paramètres permettant gérer la façon dont l'heure et la date s'affichent sur l'appareil.



Si la batterie est entièrement déchargée ou si vous la retirez de l'appareil, la date et l'heure sont alors réinitialisées.

- **Date et heure automatiques** : paramétrez l'appareil pour que l'heure et la date soient actualisées automatiquement et pour recevoir des informations sur l'heure depuis le réseau.
- **Définir la date** : réglez la date du jour manuellement.
- **Définir l'heure** : réglez l'heure manuellement.
- **Fuseau horaire auto** : paramétrez l'appareil pour recevoir des informations sur l'heure depuis le réseau lorsque vous changez de fuseau horaire.
- **Sélectionner le fuseau horaire** : sélectionnez un fuseau horaire.
- **Format 24 heures** : définissez l'affichage de l'heure selon le format 24 heures ou 12 heures.
- **Format de date** : sélectionnez le format de la date.

Accessibilité

Les services d'accessibilité sont des fonctions spéciales destinées aux personnes présentant des handicaps physiques. Modifiez les paramètres pour améliorer l'accessibilité de l'interface et des fonctions de l'appareil.

- **Rotation auto. écran** : permet de paramétrer l'interface pour qu'elle pivote automatiquement en même temps que l'appareil.
- **Énoncer les mots de passe** : paramétrez l'appareil pour que les mots de passe que vous saisissez sur les sites Web à l'aide de la fonction TalkBack soient énoncés à voix haute.

- **Début/Fin d'appel :**
 - **Touche de réponse :** paramétrez l'appareil pour pouvoir répondre aux appels en appuyant sur la touche Accueil.
 - **Touche Marche pour terminer les appels :** paramétrez l'appareil pour pouvoir mettre fin à un appel en appuyant sur la touche Marche/Arrêt.
- **Raccourci accessibilité :** ajoutez un raccourci vers les paramètres d'accessibilité qui s'affiche lorsque vous maintenez la touche Marche/Arrêt enfoncée.
- **Mise en veille de l'écran :** définissez le délai à l'issue duquel l'écran doit s'éteindre automatiquement.
- **TalkBack :** activez le service TalkBack qui propose des commentaires parlés.
- **Installer les scripts Web :** paramétrez les applications pour installer des scripts Web qui rendent les contenus Web plus accessibles.
- **Taille de police :** modifiez la taille de la police pour créer ou afficher des éléments dans les applications.
- **Audio mono :** activez le réglage audio monophonique lorsque vous utilisez une seule oreillette.
- **Désactiver tous les sons :** désactivez tous les sons de l'appareil.
- **Durée de l'appui prolongé :** définissez le délai de reconnaissance lorsque vous appuyez de façon prolongée sur l'écran.

Options de développement

Modifiez les paramètres permettant de développer des applications.

- **Débogage USB :** activez le mode de débogage USB pour connecter votre appareil à un ordinateur à l'aide d'un câble de connexion PC.
- **ID périphérique de développement :** affichez l'ID de développement de votre appareil.
- **Positions fictives :** autorisez l'envoi de fausses informations de service et de localisation à un service de Gestionnaire de localisation à des fins de test.

- **Mot de passe de sauvegarde bureau** : définissez un mot de passe pour sécuriser vos données de sauvegarde.
- **Mode strict** : paramétrez l'appareil pour que l'écran se mette à clignoter lorsque les applications exécutent de longs processus.
- **Aff. emplacement pointeur** : paramétrez l'appareil pour visualiser les coordonnées et les traces du curseur lorsque vous touchez l'écran.
- **Afficher les touches** : paramétrez l'appareil pour afficher le curseur lorsque vous touchez l'écran.
- **Afficher MàJ écran** : paramétrez l'appareil pour que les zones de l'écran se mettent à clignoter lorsqu'elles sont mises à jour.
- **Utilisation processeur** : paramétrez l'appareil pour afficher la liste de tous les processus actifs.
- **Forcer rendu GPU** : paramétrez l'appareil pour utiliser l'accélération matérielle 2D pour améliorer les performances graphiques.
- **Echelle animation fenêtre** : sélectionnez la vitesse d'ouverture et de fermeture des fenêtres contextuelles.
- **Echelle animation transition** : sélectionnez la vitesse de passage d'un écran à l'autre.
- **Ne pas garder activités** : paramétrez l'appareil pour fermer l'application en cours lors de l'ouverture d'une nouvelle application.
- **Limiter le nombre de processus en arrière-plan** : paramétrez l'appareil pour limiter le nombre de processus qui s'exécutent en arrière-plan.
- **Afficher toutes les ANR** : paramétrez l'appareil pour qu'il vous avertisse lorsque des applications qui s'exécutent en arrière-plan ne répondent pas.

A propos de l'appareil

Affichez les informations concernant votre appareil, telles que le numéro du modèle et sa version.



Vous pouvez télécharger et installer les mises à jour du micrologiciel via le service FOTA (firmware over-the-air) sans fil. Pour savoir si des mises à jour du micrologiciel sont disponibles, appuyez sur **Mise à jour logicielle** → **Mettre à jour**.

Dépannage

Lorsque vous allumez votre appareil ou lorsque vous l'utilisez, il vous est demandé de saisir un des codes suivants :

Code	Pour résoudre le problème, essayez l'une des procédures suivantes :
Mot de passe	Lorsque la fonction de verrouillage est activée, vous devez saisir le mot de passe que vous avez défini pour l'appareil.
Code PIN	Lorsque vous utilisez l'appareil pour la première fois ou lorsque la demande de code PIN est activée, vous devez saisir le code PIN fourni avec la carte SIM ou USIM. Vous pouvez désactiver cette fonctionnalité à l'aide de l'option Verrouiller carte SIM .
Code PUK	Votre carte SIM ou USIM est bloquée, souvent parce que vous avez saisi un code incorrect à plusieurs reprises. Vous devez saisir le code PUK fourni par votre opérateur.
Code PIN2	Lorsque vous accédez à un menu réclamant le code PIN2, vous devez saisir le code PIN2 fourni avec la carte SIM ou USIM. Pour en savoir plus, contactez votre opérateur.

Votre appareil affiche des messages d'erreur de réseau et de service

- Lorsque vous vous trouvez dans des zones où les signaux sont faibles ou la réception médiocre, il est possible que votre appareil ne réceptionne aucun signal. Déplacez-vous et essayez de nouveau.
- Certaines options ne sont pas accessibles sans un abonnement. Contactez votre opérateur pour obtenir davantage de détails.

L'écran tactile répond lentement ou de façon incorrecte

Si votre appareil dispose d'un écran tactile et que celui-ci répond de façon incorrecte, essayez l'une des procédures suivantes :

- Retirez toute protection de l'écran tactile. Une protection peut empêcher l'appareil de reconnaître vos saisies et n'est pas recommandée pour les appareils à écran tactile.
- Assurez-vous que vos mains sont propres et sèches lorsque vous appuyez sur l'écran tactile.
- Redémarrez l'appareil pour effacer tous les bogues logiciels temporaires.
- Assurez-vous que le logiciel de l'appareil a été mis à jour avec la version la plus récente.
- Si l'écran tactile est endommagé ou rayé, confiez votre appareil à un centre de service après-vente Samsung.

Votre appareil se bloque ou est sujet à des erreurs fatales

Si votre appareil ne répond pas ou se bloque, vous devez éventuellement fermer les applications ou le réinitialiser afin de retrouver ses fonctionnalités. Si votre appareil fonctionne normalement et qu'une application est bloquée, fermez-la à l'aide du Gestionnaire de tâches. Si votre appareil se bloque et ne répond plus, maintenez la touche Marche/Arrêt enfoncée pendant 8 à 10 secondes.

Si le problème persiste, procédez à la réinitialisation des paramètres par défaut. Depuis la liste des applications, appuyez sur **Paramètres** → **Sauvegarder et réinitialiser** → **Rétablir param. par défaut** → **Réinitialiser le périphérique** → **Tout supprimer**.

Les appels sont interrompus

Lorsque vous vous trouvez dans des zones où les signaux sont faibles ou la réception médiocre, il est possible que votre appareil perde sa connexion au réseau. Déplacez-vous et essayez de nouveau.

Les appels sortants n'aboutissent pas

- Assurez-vous que vous avez bien appuyé sur la touche d'appel.
- Assurez-vous d'être connecté au réseau cellulaire approprié.
- Assurez-vous que vous n'avez pas appliqué une restriction d'appel au numéro de téléphone que vous êtes en train de composer.

Les appels entrants n'aboutissent pas

- Assurez-vous que votre appareil est allumé.
- Assurez-vous d'être connecté au réseau cellulaire approprié.
- Assurez-vous que vous n'avez pas appliqué une restriction d'appel au numéro de téléphone entrant.

Votre correspondant ne vous entend pas

- Assurez-vous que vous ne couvrez pas le microphone intégré.
- Assurez-vous que le microphone est près de votre bouche.
- Si vous utilisez un casque/écouteur, assurez-vous qu'il est correctement branché.

La qualité sonore est médiocre

- Assurez-vous que vous ne bloquez pas l'antenne interne de l'appareil.
- Lorsque vous vous trouvez dans des zones où les signaux sont faibles ou la réception médiocre, il est possible que votre appareil ne réceptionne aucun signal. Déplacez-vous et essayez de nouveau.

Lorsque vous composez un numéro à partir des contacts, l'appel n'aboutit pas

- Assurez-vous que le bon numéro est enregistré dans la liste des contacts.
- Re-saisissez et enregistrez le numéro, le cas échéant.
- Assurez-vous que vous n'avez pas appliqué une restriction d'appel au numéro de téléphone du contact.

Tonalités inopinées et clignotements de l'icône de la batterie

Votre batterie est faible. Rechargez ou remplacez la batterie pour continuer à utiliser l'appareil.

La batterie ne se recharge pas ou l'appareil s'éteint

- Il est possible que les bornes de la batterie soient encrassées. Essuyez les contacts de la puce à l'aide d'un chiffon propre et sec et essayez de recharger la batterie de nouveau.
- Si la batterie ne se recharge plus complètement, mettez l'ancienne batterie au rebut (suivez les instructions appropriées pour son élimination) et remplacez-la par une neuve.

L'appareil est chaud au toucher

Lorsque vous utilisez des applications qui nécessitent davantage d'énergie ou si vous les utilisez sur une période prolongée, l'appareil peut surchauffer. Ce phénomène est normal et n'affecte ni la durée de vie, ni les performances de l'appareil.

Des messages d'erreur s'affichent lorsque vous lancez l'appareil photo

Pour utiliser l'appareil photo, l'appareil mobile doit disposer de suffisamment de mémoire et sa batterie doit être suffisamment chargée. Si des messages d'erreur s'affichent lorsque vous lancez l'appareil photo, essayez l'une des procédures suivantes :

- Rechargez la batterie ou remplacez-la par une batterie entièrement rechargée.
- Libérez de la mémoire en transférant des fichiers sur un ordinateur ou en supprimant des éléments de l'appareil.
- Redémarrez l'appareil. Si les problèmes avec l'application appareil photo persistent, contactez un centre de service après-vente Samsung.

Des messages d'erreur s'affichent lorsque vous lancez la radio FM

L'application Radio FM de votre appareil utilise le cordon du casque comme antenne. Sans casque branché, la radio FM ne peut pas recevoir de stations de radio. Pour utiliser la radio FM, vous devez d'abord vous assurer que le casque/écouteur est bien branché. Ensuite, recherchez et enregistrez les stations de radio disponibles.

Si vous ne pouvez toujours pas utiliser la radio FM après ces étapes, essayez de capter la station de votre choix à l'aide d'un autre récepteur radio. Si vous pouvez capter la station avec un autre récepteur, cela signifie peut-être que votre appareil nécessite une réparation. Contactez un centre de service après-vente Samsung.

Des messages d'erreur s'affichent lorsque vous ouvrez des fichiers audio

Certains fichiers audio risquent de ne pas fonctionner sur votre appareil pour plusieurs raisons. Si des messages d'erreur apparaissent lorsque vous ouvrez des fichiers audio sur votre appareil, essayez l'une des procédures suivantes :

- Libérez de la mémoire en transférant des fichiers sur un ordinateur ou en supprimant des éléments de l'appareil.
- Assurez-vous que le fichier audio n'est pas protégé par le système de Gestion des droits numériques (DRM). Si le fichier est protégé par le système de Gestion des droits numériques (DRM), assurez-vous que vous disposez de la licence ou de la clé appropriée pour lire le fichier.
- Assurez-vous que votre appareil prend en charge le type de fichier.

Impossible de localiser un autre appareil Bluetooth

- Assurez-vous que la fonction Bluetooth est activée sur votre appareil.
- Assurez-vous que la fonction Bluetooth est activée sur l'appareil auquel vous souhaitez vous connecter, le cas échéant.
- Assurez-vous que votre appareil et l'autre appareil Bluetooth ne sont pas éloignés de plus de 10 m (portée Bluetooth maximale).

Si les conseils précédents ne peuvent résoudre le problème, contactez un centre de service après-vente Samsung.

Problème de connexion avec un ordinateur

- Assurez-vous que le câble USB utilisé est compatible avec votre appareil.
- Vérifiez que les pilotes nécessaires sont bien installés sur votre ordinateur et qu'ils sont actualisés.
- Si vous utilisez Windows XP, assurez-vous que le Service Pack 3 ou supérieur Windows XP est installé sur votre ordinateur.
- Assurez-vous que Samsung Kies 2.0 ou Windows Media Player 10 ou supérieur sont installés sur votre ordinateur.

Le contenu de ce mode d'emploi peut ne pas correspondre fidèlement à votre appareil en fonction de votre version logicielle ou de votre opérateur.

Pour installer Samsung Kies (logiciel de synchronisation) Kies

1. Téléchargez la dernière version de Samsung Kies sur le site Web de Samsung (www.samsung.com/kies) et installez le logiciel sur votre ordinateur.
2. Connectez votre appareil à un ordinateur à l'aide d'un câble de connexion PC.
Pour plus d'informations, consultez l'aide de Samsung Kies.