



GT-S6310

دليل المستخدم

نبذة عن هذا الدليل

يوفر هذا الجهاز اتصالات محمول عالية الجودة ويتيح التمتع باستخدام معايير سامسونج الخبرة التقنية العالية. دليل المستخدم هذا مصمم خصيصاً لتوضيح وظائف وميزات الجهاز.

- يرجى قراءة هذا الدليل قبل استخدام الجهاز لضمان الاستخدام الآمن والسليم.
- تستند عمليات الوصف على الإعدادات الافتراضية للجهاز.
- الصور ولقطات الشاشة قد تختلف في المظهر عن المنتج الفعلي.
- قد يختلف المحتوى عن المنتج النهائي، أو عن البرامج التي يقدمها مزودوا الخدمة أو شبكات النقل، ويخضع للتغيير دون إشعار مسبق. للحصول على أحدث إصدار من الدليل، راجع موقع سامسونج على الويب، www.samsung.com.
- المحتوى (المحتوى على الجودة) الذي يتطلب استخدام وحدة معالجة مركزية CPU عالية الأداء واستخدام RAM سيؤثر على المستوى العام للأداء للجهاز. التطبيقات المتعلقة بالمحتوى قد لا تعمل بطريقة صحيحة حسب مواصفات الجهاز والبيئة المستخدمة فيه.
- قد تتوفر الخصائص المتاحة والإضافية حسب الجهاز أو البرمجيات أو مقدم الخدمة.
- تختلف الوظائف والأجهزة حسب البلد أو المنطقة أو مواصفات الأجهزة. سامسونج ليست مسؤولة عن مشكلات الأداء التي قد تحدث بسبب التطبيقات الواردة من أي مزود آخر غير سامسونج.
- سامسونج غير مسؤولة عن مشكلات الأداء أو حالات عدم التوافق التي تحدث بسبب التعديل في ضبط السجل أو التغيير في برنامج نظام التشغيل. قد تؤدي محاولة تخصيص نظام التشغيل إلى تشغيل جهازك أو التطبيقات بطريقة غير صحيحة.
- البرامج، ومصادر الصوت، والخلفيات، والصور، والوسائط الأخرى المتاحة في هذا الجهاز مرخصة للاستخدام المحدود. استخراج واستخدام هذه المواد لأغراض تجارية أو غيرها يعد انتهاكاً لقوانين حقوق التأليف والنشر. المستخدمون مسؤولون تماماً عن الاستخدام غير المسموح به للوسائط.
- قد تتحمل تكاليف إضافية مقابل خدمات البيانات، مثل الرسائل، أو التحميل والتنزيل، أو المزامنة التلقائية، أو استخدام خدمات الموقع. لكي تتجنب التكاليف الإضافية، حدد خطة تعريف بيانات مناسبة. لمعرفة التفاصيل، يُرجى الاتصال بمزود الخدمة الخاص بك.

- التطبيقات الافتراضية التي تأتي مع الجهاز تخضع للتحديثات ولا يتم دعمها بدون الحصول إشعار مسبق. إذا كانت لديك أي أسئلة حول أحد التطبيقات المرفقة بالجهاز، اتصل بمركز خدمة سامسونج. بالنسبة للتطبيقات التي يتم تثبيتها بمعرفة المستخدم، اتصل بمزودي الخدمة.
- قد يؤدي تعديل نظام تشغيل الجهاز أو تثبيت برامج من مصادر غير معتمدة إلى حدوث أعطال في الجهاز، أو إتلاف أو فقدان للبيانات. تعتبر هذه الإجراءات مخالفات لاتفاقية ترخيص سامسونج وبالتالي ستبطل الضمان الخاص بك.

الرموز الإرشادية

تحذير: المواقف التي قد تؤدي إلى إصابتك أنت أو الآخرين



تنبيه: المواقف التي قد تتسبب في تلف الجهاز أو أي معدة أخرى



ملاحظة: الملاحظات، أو تلميحات الاستخدام، أو أي معلومات إضافية



حقوق الطبع والنشر

حقوق الطبع والنسخ © ٢٠١٣ سامسونج للإلكترونيات

دليل المستخدم هذا محمي بموجب قوانين حقوق الطبع والنشر الدولية.

لا يجوز نسخ أي جزء من هذا الدليل هذا أو توزيعه أو ترجمته أو نقله بأي شكل أو بأي وسيلة، إلكترونية أو ميكانيكية، بما في ذلك التصوير والتسجيل، أو تخزينه أي من معلومات بأي نظام تخزين أو استرجاع، دون الحصول على إذن خطي مسبق من سامسونج للإلكترونيات.

العلامات التجارية

- سامسونج وشعار شركة سامسونج عبارة عن علامات تجارية مسجلة لشركة سامسونج للإلكترونيات.
- شعار YouTube™، Google Mail™، Google Maps™، Google™، Android، Google Play™ Store و Google Talk™ هي علامات تجارية خاصة بشركة Google, Inc.
- Bluetooth® هي علامة تجارية مسجلة لشركة Bluetooth SIG, Inc. في جميع أنحاء العالم.
- Wi-Fi®، Wi-Fi Protected Setup™، Wi-Fi Direct™، Wi-Fi CERTIFIED™، وشعار Wi-Fi هي علامات تجارية مسجلة خاصة بشركة Wi-Fi Alliance.
- جميع العلامات التجارية الأخرى وحقوق الطبع والنشر هي ملك لأصحابها.

المحتويات

الاتصال بشبكة Wi-Fi	٣٢
ضبط الحسابات	٣٣
نقل الملفات	٣٣
تأمين الجهاز	٣٥
ترقية الجهاز	٣٦

الاتصالات

الهاتف	٣٧
جهات الاتصال	٤١
الرسائل	٤٤
بريد إلكتروني	٤٥
Google Mail	٤٦
Talk	٤٨
Google+	٤٩
مراسلة	٤٩
ChatON	٤٩

الويب والشبكة

الإنترنت	٥٠
Chrome	٥١
البلوتوث	٥٢

بدء التشغيل

تصميم الجهاز	٧
الأزرار	٨
محتويات العبوة	٩
تركيب بطاقة SIM أو USIM والبطارية	١٠
شحن البطارية	١٣
إدخال بطاقة ذاكرة	١٥
تشغيل جهازك وإيقاف تشغيله	١٧
حمل الجهاز	١٨
قفل الجهاز أو إلغاء قفله	١٨
ضبط مستوى الصوت	١٨
الانتقال إلى الوضع الصامت	١٨

الأساسيات

رموز المؤشر	١٩
استخدام شاشة اللمس	٢٠
حركات التحكم	٢٣
الإشعارات	٢٥
شاشة الصفحة الرئيسية	٢٦
استخدام التطبيقات	٢٧
شاشة التطبيقات	٢٨
مساعدة	٢٩
إدخال نص	٣٠

الوسائط

مشغل الموسيقى	٥٤
الكاميرا	٥٥
الاستوديو	٦١
مشغل فيديو	٦٤
YouTube	٦٥
راديو FM	٦٦

الضبط

نبذة عن الضبط	٨٢
Wi-Fi	٨٢
البلوتوث	٨٣
استخدام البيانات	٨٣
المزيد من الضبط	٨٤
وضع الشاشة الرئيسية	٨٥
وضع الحظر	٨٥
الصوت	٨٥
الشاشة	٨٦
التخزين	٨٦
البطارية	٨٧
مدير التطبيقات	٨٧
خدمات الموقع	٨٧
قفل الشاشة	٨٧
الحماية	٨٨
اللغة والإدخال	٩٠
النسخ الاحتياطي وإعادة الضبط	٩٢
إضافة حساب	٩٢
الحركة	٩٢
التاريخ والوقت	٩٣
إمكانية الوصول	٩٣
خيارات المطور	٩٤
حول الجهاز	٩٦

التطبيقات ومخازن الوسائط

سوق Play	٦٧
Samsung Apps	٦٨

الأدوات المساعدة

المذكرة	٦٩
S Planner	٧٠
الساعة	٧٢
الحاسبة	٧٤
Quickoffice	٧٤
مسجل الصوت	٧٥
Google	٧٦
البحث الصوتي	٧٧
ملفاتي	٧٧
تنزيلات	٧٨

حل المشكلات

السفر والتنقل محليًا

خرائط	٧٩
دليل محلي	٨٠
التنقل	٨١

بدء التشغيل

تصميم الجهاز

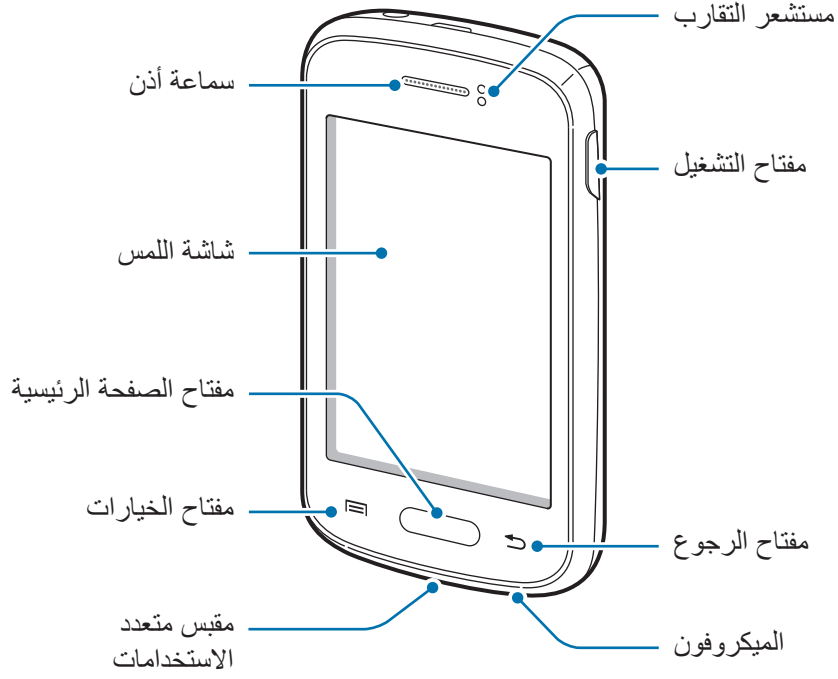



- لا تقم بتغطية منطقة الهوائي ببديك أو باستخدام أشياء أخرى. قد يؤدي ذلك إلى حدوث مشكلات في الاتصال أو استنفاد لطاقة البطارية.
- لا تستخدم واقي للشاشة. قد يؤدي ذلك إلى حدوث أعطال في المستشعر.
- لا تسمح للماء بلامسة شاشة اللمس. يمكن تعطل شاشة اللمس في حال وجود الرطوبة أو عند تعرضها للمياه.

الأزرار

الزر	الوظيفة
 التشغيل	<ul style="list-style-type: none"> • اضغط مع الاستمرار لتشغيل الجهاز أو لإيقاف تشغيله. • اضغط مع الاستمرار لمدة ٨-١٠ ثوان لإعادة تعيين الجهاز في حالة حدوث مشكلات خطيرة به أو في حالة توقفه، أو تجمده. • اضغط لقفل، أو لإلغاء قفل الجهاز. ينتقل الجهاز إلى وضع القفل عند إيقاف تشغيل شاشة اللمس.
 القائمة	<ul style="list-style-type: none"> • اضغط لفتح قائمة بالخيارات المتوفرة للشاشة الحالية. • اضغط مع الاستمرار على الشاشة الرئيسية بحث Google.
 صفحة البدء	<ul style="list-style-type: none"> • اضغط للعودة إلى الشاشة الرئيسية. • اضغط مع الاستمرار لفتح قائمة بالتطبيقات الحالية.
 رجوع	<ul style="list-style-type: none"> • اضغط للرجوع إلى الشاشة السابقة.
 مستوى الصوت	<ul style="list-style-type: none"> • اضغط لضبط مستوى الصوت.

محتويات العبوة

تحقق من وجود الأشياء التالية داخل علبة المنتج:

- الجهاز
- البطارية
- دليل التشغيل السريع

يجب استخدام البرامج المعتمدة من سامسونج فقط. قد يتسبب استخدام البرامج المزيفة أو غير القانونية في تلف أو إلحاق أضرار لا يغطيها الضمان.



- قد تختلف العناصر المرفقة بجهازك وأي ملحقات متوفرة حسب منطقتك ومزود الخدمة الخاص بك.
- يتم تصميم العناصر المرفقة خصيصاً لهذا الجهاز، وقد لا تكون متوافقة مع أجهزة أخرى.
- المظاهر والمواصفات تخضع للتغير بدون إشعار مسبق.
- يمكنك شراء ملحقات إضافية من موزع سامسونج المحلي. تأكد أنها متوافقة مع الجهاز قبل الشراء.
- قد لا تكون الكماليات الأخرى متوافقة مع الجهاز.
- استخدم الملحقات المعتمدة من سامسونج فقط. الأعطال التي قد تحدث بسبب استخدام ملحقات غير معتمدة لا يتم تغطيتها بواسطة خدمة الضمان.
- يخضع مدى توفر جميع الملحقات للتغير حسب الشركات المصنعة بالكامل. لمزيد من المعلومات حول مدى توفر الملحقات، راجع موقع سامسونج على الويب.

تركيب بطاقة SIM أو USIM والبطارية

أدخل بطاقة SIM أو USIM المتاحة بواسطة مزود خدمة الهاتف المحمول، والبطارية المرفقة.

١ أزل الغطاء الخلفي.

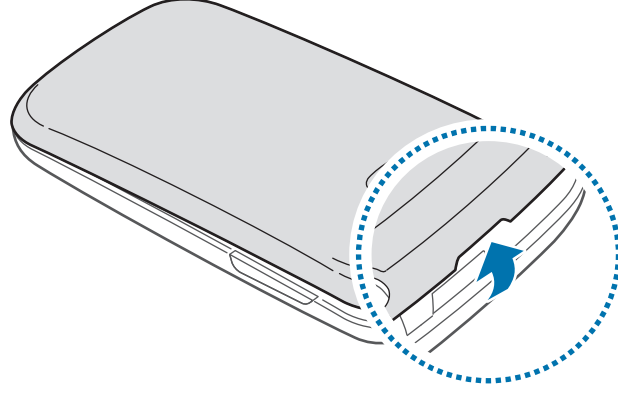

- توخى الحرص في عدم إلحاق الضرر بأظفارك عند إزالة الغطاء الخلفي.
- لا تتن الغطاء الخلفي ولا تقم بليه. فإن ذلك قد يتلف الغطاء.



٢ أدخل بطاقة SIM أو USIM بحيث تكون الأطراف الملونة بالذهبي متجهة لأسفل.

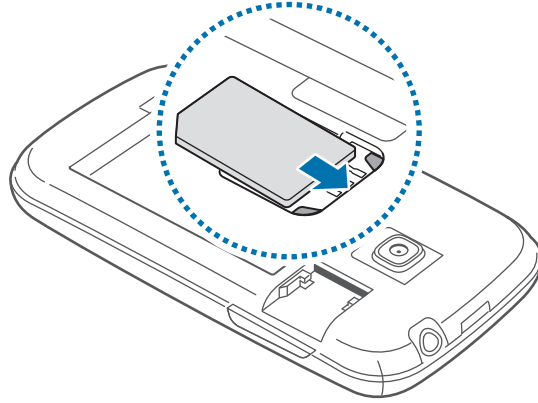



- لا تقم بإزالة الشريط الواقي الذي يغطي الهوائي، حيث إن ذلك يتلف الهوائي.
- لا تدخل بطاقة الذاكرة في فتحة بطاقة SIM. في حالة انحسار بطاقة الذاكرة في فتحة بطاقة SIM، خذ الجهاز إلى مركز خدمة سامسونج لإزالة بطاقة الذاكرة.
- فتحة بطاقة SIM الموجودة بجهازك مناسب فقط لبطاقات SIM القياسية. قد يؤدي إدراج بطاقة microSIM أو بطاقة microSIM مزودة بحامل غير معتمد إلى إتلاف فتحة بطاقة SIM الموجودة بجهازك.
- توخى بالغ الحذر ألا تفقد أو تدع الآخرين يستخدمون بطاقة SIM أو USIM الخاصة بك. سامسونج ليست مسؤولة عن أي تلفيات أو مشكلات قد تحدث بسبب البطاقات المفقودة أو المسروقة.

٣ أدخل البطارية.

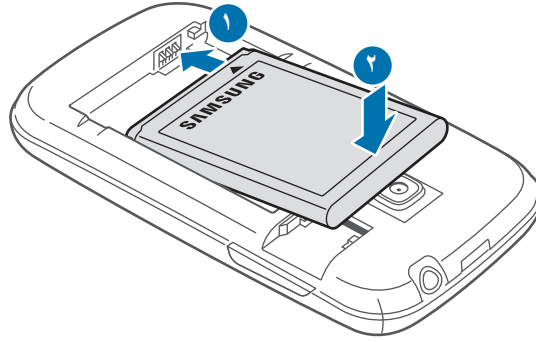

٤ أعد وضع الغطاء الخلفي إلى مكانه.

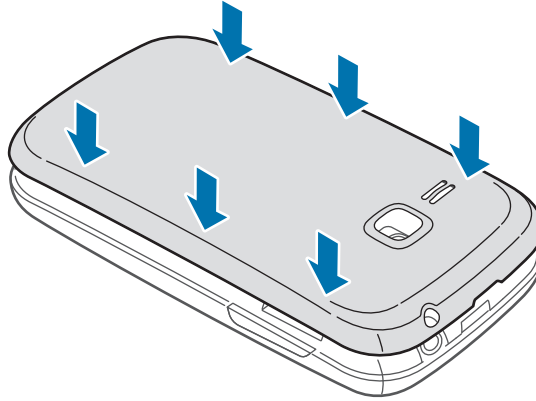

إزالة بطاقة SIM أو USIM والبطارية

١ أزل الغطاء الخلفي.

٢ سحب البطارية للخارج.

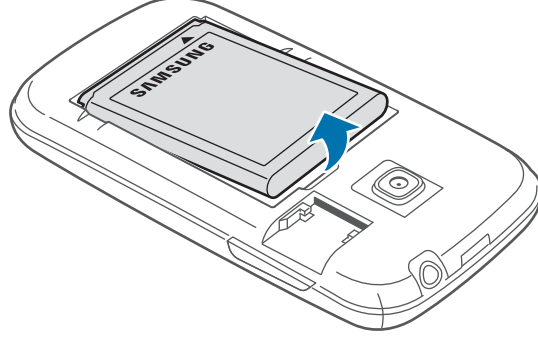

٣ اسحب بطاقة SIM أو USIM للخارج.

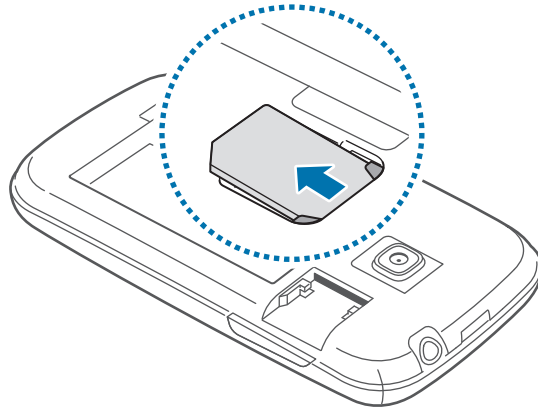

شحن البطارية

قم بشحن البطارية قبل استخدامها لأول مرة. استخدم الشاحن لشحن البطارية. يمكن استخدام الكمبيوتر أيضًا لشحن الجهاز بواسطة توصيله باستخدام كبل USB.

يجب استخدام الشواحن والكبلات والبطاريات المعتمدة من سامسونج فقط. يمكن للشواحن أو الكبلات غير المعتمدة أن تتسبب في انفجار البطاريات أو تلحق أضرارًا بجهازك.



• عندما ينخفض مستوى شحن بطايرتك، يُصدر الجهاز نغمة تحذيرية ويتم عرض رسالة تفيد بانخفاض مستوى طاقة البطارية.



• في حالة تفريغ طاقة البطارية بالكامل، لا يمكن تشغيل الجهاز على الفور عند توصيل الشاحن. اترك البطارية المفرغة حتى تشحن بالكامل لبضعة دقائق قبل محاولة تشغيل الجهاز.

الشحن باستخدام الشاحن

صل الطرف الصغير من الشاحن بالمقبس متعدد الاستخدامات الموجود بالجهاز، وصل لطرف الكبير الموجود بالشاحن بالمقبس الكهربائي.

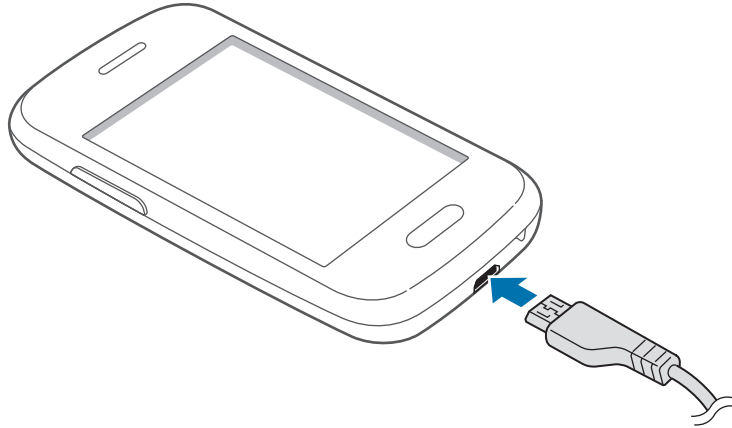

قد يؤدي توصيل الشاحن بطريقة غير صحيحة إلى إلحاق تلفيات خطيرة بالجهاز. لا يغطي الضمان أية أضرار تنتج عن سوء الاستخدام.





- يمكنك استخدام الجهاز أثناء الشحن، ولكن قد يستغرق وقتاً أطول لشحن البطارية بالكامل.
- في حالة تلقي الجهاز مصدر غير مستقر للتيار أثناء الشحن، فقد لا تعمل شاشة اللمس. في حالة حدوث ذلك، افصل الشاحن عن الجهاز.
- أثناء الشحن، قد يسخن الجهاز. وهذا يعد أمراً طبيعياً، وينبغي ألا يؤثر على عمر الجهاز أو على أدائه. في حالة ارتفاع درجة حرارة البطارية عن المعتاد، فقد يتوقف الشاحن عن الشحن.
- إذا لم يكن يتم شحن جهازك بطريقة صحيحة، فخذ جهازك والشاحن إلى مركز خدمة سامسونج.

بعد الشحن الكامل للبطارية، افصل الجهاز عن الشاحن. افصل الشاحن عن الجهاز، ثم افصله عن المقبس الكهربائي.



لا تخرج البطارية قبل فصل الشاحن. حيث قد يؤدي ذلك إلى إتلاف الجهاز.



لتوفير الطاقة، افصل الشاحن في حالة عدم استخدامه. لا يتوفر بالشاحن زر لتشغيل التيار، لذا، يجب عليك فصل الشاحن عن مقبس التيار في حالة عدم الاستخدام لتجنب استنفاد التيار. يجب أن يظل الجهاز قريباً من المقبس الكهربائي أثناء الشحن.

فحص حالة شاحن البطارية

عندما تقوم بشحن البطارية أثناء إيقاف تشغيل الجهاز، توضح الرموز التالية حالة الشحن الحالية بالبطارية:



مشحونة بالكامل



جاري الشحن

تقليل استهلاك البطارية

قد يوفر الجهاز خيارات تساعدك على توفير طاقة البطارية. من خلال تخصيص هذه الخيارات وإلغاء تنشيط الميزات الموجودة في الخلفية، يمكنك استخدام الجهاز لفترة زمنية أطول بين فترات الشحن:

- في حالة عدم استخدام الجهاز، انتقل إلى الوضع السكون بالضغط على مفتاح التشغيل.
- أغلق التطبيقات غير الضرورية باستخدام مدير المهام.
- قم بإلغاء تنشيط ميزة ال البلوتوث.
- قم بإلغاء تنشيط ميزة ال Wi-Fi.
- قم بإلغاء تنشيط المزامنة التلقائية للتطبيقات.
- قلل زمن الإضاءة الخلفية.
- قلل سطوع الشاشة.

إدخال بطاقة ذاكرة

يقبل جهازك بطاقات الذاكرة بسعات أقصاها ٦٤ جيجابايت. استنادًا إلى جهة تصنيع ونوع بطاقة الذاكرة، فإن بعض بطاقات الذاكرة قد لا تكون متوافقة مع جهازك.

- قد لا تكون بعض بطاقات الذاكرة متوافقة بالكامل مع الجهاز. استخدام بطاقة ذاكرة غير متوافقة قد يتلف الجهاز، أو بطاقة الذاكرة أو قد يُتلف البيانات المخزنة على البطاقة.
- توخى الحذر عند إدخال بطاقة الذاكرة مع جعل جانبها الأيمن لأعلى.



- يدعم الجهاز فقط نظام ملفات FAT الخاص ببطاقات الذاكرة. إذا قمت بإدخال بطاقة مهيأة بنظام ملفات آخر، فسيطلب منك جهازك إعادة تهيئة بطاقة الذاكرة.



- ستؤدي عمليات الكتابة والمسح المتكررة للبيانات إلى تقصير عمر بطاقات الذاكرة.
- عند إدخال بطاقة ذاكرة في جهازك، سيظهر دليل الملف الخاص ببطاقة الذاكرة في المجلد **extSdCard** ضمن الذاكرة الداخلية.

١ أزل الغطاء الخلفي.

٢ أدخل بطاقة الذاكرة بحيث تكون الأطراف الملونة بالذهبي متجهة لأسفل.

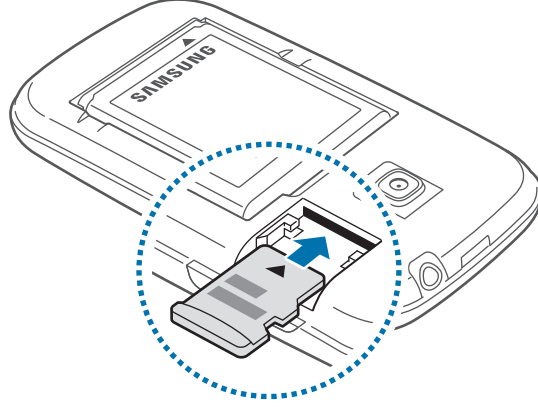

٣ أعد وضع الغطاء الخلفي إلى مكانه.

إخراج بطاقة الذاكرة

قبل إخراج بطاقة الذاكرة، قم أولاً بإلغاء تحميلها لإزالتها بأمان. على الشاشة الرئيسية، اضغط على  ← الضبط ← التخزين ← إلغاء تحميل البطاقة SD.

١ أزل الغطاء الخلفي.

٢ اسحب بطاقة الذاكرة إلى الخارج.

٣ أعد وضع الغطاء الخلفي إلى مكانه.

لا تقم بإزالة بطاقة ذاكرة أثناء نقل بيانات أو عند الوصول إلى المعلومات. يؤدي القيام بذلك إلى فقدان أو إتلاف البيانات، أو إتلاف بطاقة الذاكرة أو الجهاز. سامسونج ليست مسؤولة عن الخسائر التي قد تحدث بسبب إساءة استخدام بطاقات الذاكرة التالفة، بما في ذلك فقدان البيانات.



تهيئة بطاقة الذاكرة

بطاقة الذاكرة المهيأة على الكمبيوتر قد لا تكون متوافقة مع الجهاز. قم بتهيئة بطاقة الذاكرة على الجهاز. على الشاشة الرئيسية، اضغط على  ← الضبط ← التخزين ← تهيئة بطاقة SD ← تهيئة بطاقة SD ← مسح الكل.

قبل تهيئة بطاقة الذاكرة، تذكر عمل نسخ احتياطية من كل البيانات المهمة المحفوظة على جهازك. لا يغطي ضمان الشركة المصنعة أي فقد للبيانات ينتج عن عبث المستخدمين.



تشغيل جهازك وإيقاف تشغيله

في حالة قيامك بتشغيل الجهاز لأول مرة، اتبع الإرشادات التي تظهر على الشاشة لإعداد جهازك. اضغط مطولاً على مفتاح التشغيل لبضع ثوان لتشغيل الجهاز.

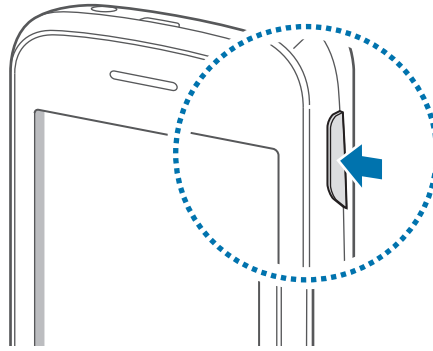

- اتبع كل التحذيرات والتعليمات المنشورة من الموظفين المعتمدين عندما تكون في مناطق يحظر فيها استخدام الأجهزة اللاسلكية، مثل الطائرات والمستشفيات.
- اضغط مطولاً على مفتاح التشغيل واضغط على **نمط الطيران** لتعطيل الميزات اللاسلكية.



لإيقاف تشغيل الجهاز، اضغط مطولاً على مفتاح التشغيل ثم اضغط على **إيقاف التشغيل**.

حمل الجهاز

لا تقم بتغطية منطقة الهوائي ببديك أو باستخدام أشياء أخرى. قد يؤدي ذلك إلى حدوث مشكلات في الاتصال أو استنفاد لطاقة البطارية.

قفل الجهاز أو إلغاء قفله

في حالة عدم استخدامه، أقفل الجهاز لمنع التشغيل غير المقصود. يؤدي الضغط على مفتاح التشغيل إلى إيقاف تشغيل الشاشة ويضع الجهاز في وضع القفل. يقفل الجهاز تلقائيًا في حالة عدم استخدامه لفترة زمنية محددة. لإلغاء قفل الجهاز، اضغط على مفتاح التشغيل أو على زر الصفحة الرئيسية عند إيقاف تشغيل شاشة اللمس، واضغط في أي مكان على الشاشة، ثم انقر بإصبعك في أي اتجاه.

ضبط مستوى الصوت

اضغط على زر مستوى الصوت لأعلى أو لأسفل لضبط مستوى صوت نغمة الرنين، أو لضبط مستوى الصوت عند تشغيل الموسيقى أو الفيديو.

الانتقال إلى الوضع الصامت

استخدم أحد الأساليب التالية:

- اضغط مطولاً على زر مستوى الصوت حتى تنتقل إلى وضع السكون.
- اضغط مطولاً على مفتاح التشغيل، ثم اضغط على كتم.
- افتح لوحة الإشعارات الموجودة في الجزء العلوي من الشاشة، ثم اضغط على صوت.



اضبط الجهاز لكي ينبهك بأحداث عديدة في الوضع "الصامت". اضغط مطولاً على مفتاح التشغيل ثم اضغط على اهتزاز.

الأساسيات

رموز المؤشر

توفر الرموز التي يتم عرضها في الجزء العلوي من الشاشة معلومات حول حالة الجهاز. الرموز التي يتم سردها في الجدول التالي هي الرموز الأكثر شهرة.

الرمز	المعنى
	لا توجد إشارة
	قوة الإشارة
	التجوال (خارج منطقة الخدمة العادية)
	شبكة GPRS متصلة
	شبكة EDGE متصلة
	شبكة UMTS متصلة
	شبكة HSDPA متصلة
	متصلة عبر Wi-Fi
	تنشيط ميزة البلوتوث
	GPS منشط
	مكالمة جارية
	مكالمة فائتة
	متزامن مع الويب
	متصل بالكمبيوتر
	لا توجد بطاقة SIM أو USIM
	نص جديد أو رسالة وسائط
	المنبه فعال
	الوضع الصامت فعال
	تم تنشيط وضع الاهتزاز
	تم تنشيط نمط الطيران

الرمز	المعنى
	حدث خطأ أو مطلوب اتخاذ حذر
	مستوى شحن البطارية

استخدام شاشة اللمس

استخدم فقط أصابعك لاستخدام شاشة اللمس.

- تجنب اتصال شاشة اللمس بأجهزة كهربائية أخرى. تفريغ الكهرباء الساكنة يمكن أن يسبب قصورًا في عمل شاشة اللمس. 
- تجنب ملامسة شاشة اللمس للمياه. يمكن تعطل شاشة اللمس في حال وجود الرطوبة أو عند تعرضها للمياه.
- لكي تتجنب إتلاف شاشة اللمس، لا تضغط عليها باستخدام أي شيء حاد، ولا تضغط عليها بشكل مفرط بأطراف أصابعك.
- ترك شاشة اللمس في وضع الجاهزية لفترات زمنية ممتدة قد يؤدي إلى تشوه الصور (احتراق الشاشة) أو ظهور أشباح في الصورة. أوقف تشغيل شاشة اللمس في حالة عدم استخدام الجهاز.

إيماءات الأصابع

الضغط

لفتح أحد التطبيقات، أو لتحديد عنصر بالقائمة، أو للضغط على الزر الموجود على الشاشة، أو لإدخال حرف باستخدام لوحة المفاتيح التي تظهر على الشاشة، اضغط عليه بإصبعك.

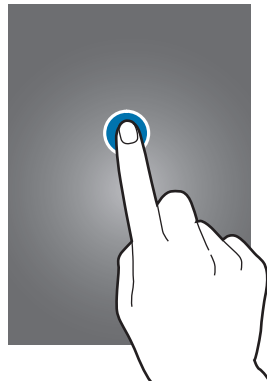

السحب

لتحريك أحد الرموز، أو صورة مصغرة، أو للمعاينة إلى موقع جديد، اضغط مطولاً عليه واسحبه إلى الوضع المستهدف.

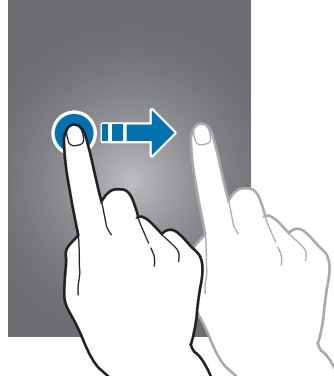

الضغط مرتين

قم بالضغط مرتين على إحدى صفحات الويب، أو على خريطة، أو صورة، لتكبير جزء منها. قم بالضغط مرتين مرة أخرى للرجوع.

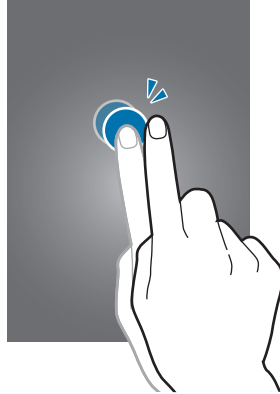

النقر

انقر لليسر أو اليمين على الشاشة الرئيسية أو على شاشة التطبيق لمشاهدة لوحة أخرى. انقر لأعلى أو لأسفل للتمرير بين صفحات الويب أو بين قائمة، مثل الأسماء.

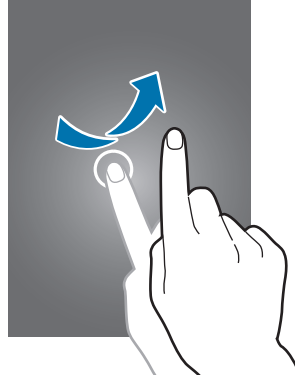

الضغط

افرد إصبعين عن بعضهما البعض على إحدى صفحات الويب، أو على خريطة، أو صورة، لتكبير جزء منها. اضغط للتصغير.

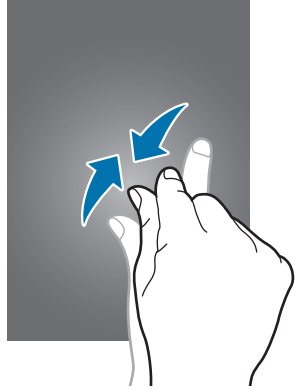

حركات التحكم

تتيح لك الحركات البسيطة إمكانية التحكم بسهولة في الجهاز.

قبل استخدام الحركات، تأكد من تنشيط ميزة الحركة. على الشاشة الرئيسية، اضغط على  ← الضبط ← الحركة، ثم اسحب المفتاح الحركة إلى اليمين.

الاهتزاز أو الصدمات الشديدة للجهاز قد تؤدي إلى إدخلات غير مرغوبة. لتعلم كيفية التحكم في الحركات بشكل صحيح، اضغط على  ← الضبط ← الحركة ← تعرف على الحركات. (ص. ٩٢)



تدوير الشاشة

تتيح لك العديد من التطبيقات إمكانية العرض إما في اتجاه صورة طولية، أو أفقية. يؤدي تدوير الجهاز إلى ضبط الشاشة تلقائيًا لملاءمة اتجاه الشاشة الجديدة.

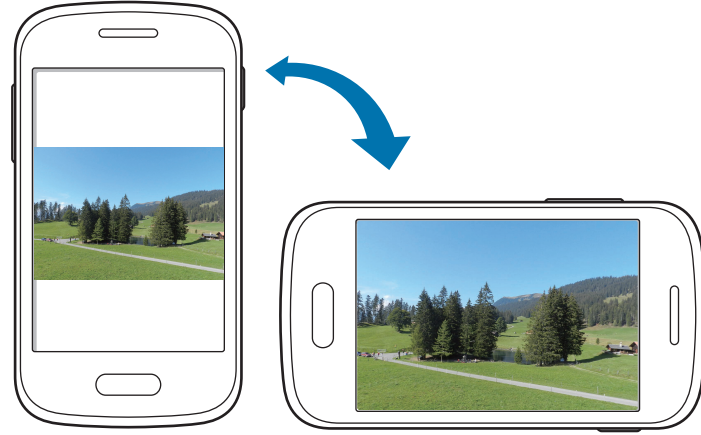

لمنع تدوير الشاشة تلقائيًا، افتح لوحة الإشعارات وقم بإلغاء تحديد تدوير الشاشة.

- لا تسمح بعض التطبيقات بتدوير الشاشة.
- تعرض بعض التطبيقات شاشة أخرى حسب الاتجاه. تتحول الحاسبة إلى حاسبة علمية عند تدوير الشاشة أفقيًا.



التقاط الجهاز

عندما تلتقط الجهاز بعد سكونه لبعض الوقت، أو عند إيقاف تشغيل الشاشة، فإنه يهتز في حالة المكالمات الفائتة أو عند ورود رسائل جديدة.

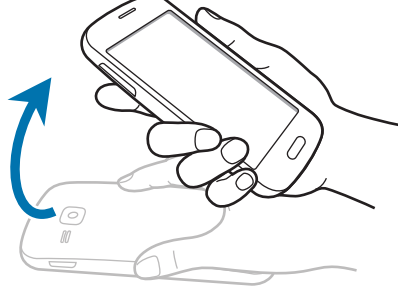

تغيير الاتجاه

اقلب الجهاز لكتم صوت نغمة الرنين، أو لإيقاف تشغيل الوسائط مؤقتًا، أو لكتم صوت راديو FM (عند استخدام مكبر الصوت).

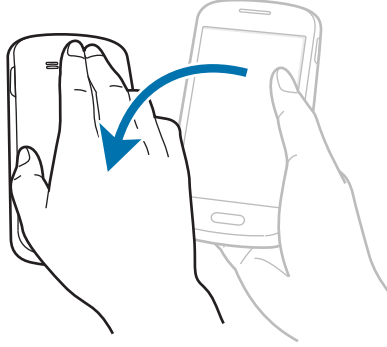

الهز

- قم بهز جهازك للبحث عن الأجهزة الممكنة البلوتوث.
- قم بهز الجهاز لتحديث قائمة رسائل البريد الإلكتروني أو المعلومات من Yahoo Finance, Yahoo News، أو AccuWeather.

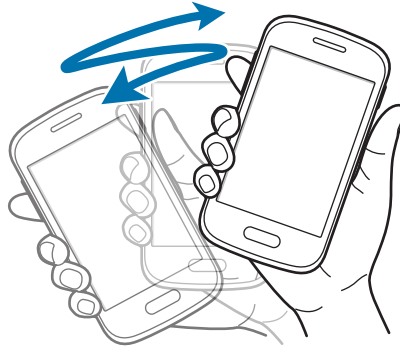

الإشعارات

تظهر رموز الإشعارات على شريط الحالة في الجزء العلوي من الشاشة للإبلاغ عن المكالمات الفائتة، والرسائل الجديدة، وأحداث التقويم، وحالة الجهاز، وغيرها المزيد. اسحب لأسفل من شريط الحالة لفتح لوحة الإشعارات. قم بالتمرير داخل القائمة لمشاهدة التنبيهات الإضافية. لغلق لوحة الإشعارات، اسحب الشريط الموجود في الجزء السفلي من الشاشة لأعلى.

من لوحة الإشعارات، يمكنك عرض الحالة الحالية للجهاز واستخدام الخيارات التالية:

- **Wi-Fi:** تنشيط أو إلغاء تنشيط ميزة الـ Wi-Fi.
- **GPS:** تنشيط أو إلغاء تنشيط ميزة الـ GPS.
- **صوت:** تنشيط أو إلغاء تنشيط الوضع الصامت. يمكنك ضبط هاتفك لكي يهتز أو يمكنك كتم صوته في الوضع الصامت.
- **تدوير الشاشة:** اسمح بدوران الواجهة أو لا تسمح بذلك عندما تقوم بتدوير الجهاز.
- **البلوتوث:** تنشيط ميزة البلوتوث أو إلغاء تنشيطها.
- **بيانات الهاتف:** تنشيط أو إلغاء تنشيط اتصال البيانات.
- **وضع الحظر:** تنشيط أو إلغاء تنشيط وضع الحظر. في وضع الحظر، يقوم الجهاز بحظر الإشعارات. لتحديد الإشعارات التي يتم حظرها، اضغط على **الضبط** ← **وضع الحظر**.

- **مزامنة:** قم بتنشيط أو إلغاء تنشيط المزامنة التلقائية للتطبيقات.

قد تختلف الخيارات المتاحة حسب منطقتك أو مزود الخدمة الخاص بك.



شاشة الصفحة الرئيسية

تعتبر الشاشة الرئيسية هي نقطة البدء للوصول إلى جميع ميزات الجهاز. فهي تعرض رموز المؤشر، والتطبيقات المصغرة، والاختصارات المؤدية للتطبيقات، وغيرها. تحتوي الشاشة الرئيسية على لوحات عديدة. لعرض لوحات أخرى، تنقل إلى اليسار أو اليمين.

إعادة ترتيب العناصر

إضافة رمز لتطبيق

على الشاشة الرئيسية، اضغط على ، واضغط مطولاً على رمز أحد التطبيقات ثم اسحبه إلى معاينة اللوحة.

إضافة عنصر

يمكنك تخصيص الشاشة الرئيسية بواسطة إضافة تطبيقات مصغرة، أو مجلدات.

اضغط مطولاً على المنطقة الفارغة على الشاشة الرئيسية، ثم حدد أحد الفئات التالية:

- **التطبيقات والتطبيقات المصغرة:** أضف تطبيقات مصغرة أو تطبيقات عادية إلى الشاشة الرئيسية.
 - **المجلد:** قم بإنشاء مجلد جديد.
- ثم حدد عنصراً واسحبه إلى الشاشة الرئيسية.

نقل عنصر

اضغط مطولاً على أحد العناصر واسحبه إلى الموضع الجديد. لنقله إلى لوحة أخرى، اسحبه إلى جانب الشاشة.

إزالة عنصر

اضغط مطولاً على أحد العناصر، واسحبه إلى سلة المهملات التي تظهر في الجزء العلوي من الشاشة الرئيسية. عندما يتحول لون سلة المهملات إلى الأحمر، حررها.

إعادة ترتيب اللوحات

إضافة لوحة جديدة

اضغط على  ← تعديل الصفحة ← .

نقل لوحة

اضغط على  ← تعديل الصفحة، اضغط مطولاً على معاينة اللوحة ثم اسحبها إلى موقع جديد.

إزالة لوحة

اضغط على  ← تعديل الصفحة، اضغط مطولاً على معاينة اللوحة ثم اسحبها إلى سلة المهملات في الجزء السفلي من الشاشة.

ضبط خلفية

اضبط صورة أو صورة مخزنة في الجهاز كخلفية للشاشة الرئيسية.

على الشاشة الرئيسية، اضغط على  ← تعيين الخلفية ← الشاشة الرئيسية، ثم حدد واحدًا مما يلي:

- الاستوديو: شاهد الصور الملتقطة بواسطة كاميرا الجهاز أو الصور التي تم تنزيلها من الإنترنت.
- خلفيات الشاشة: انظر الصور المتحركة.
- خلفيات حية: انظر صور الخلفيات.

ثم حدد صورة واضغط على تعيين خلفية شاشة. أو حدد صورة، وقم بتغيير حجمها بواسطة سحب الإطار، ثم اضغط على تم.

استخدام التطبيقات

يمكن أن يقوم هذا الجهاز بتشغيل العديد من التطبيقات المختلفة، والتي تتراوح بين الوسائط وحتى تطبيقات الإنترنت.



فتح تطبيق

على الشاشة الرئيسية، أو على شاشة التطبيقات، حدد رمز تطبيق لفتحه.

الفتح من التطبيقات المستخدمة مؤخراً

اضغط مطولاً على زر الصفحة الرئيسية لفتح قائمة التطبيقات المستخدمة مؤخراً.
حدد رمز تطبيق لفتحه.

غلق تطبيق

أغلق التطبيقات غير المستخدمة لتوفير طاقة البطارية والحفاظ على مستوى الأداء.
اضغط مطولاً على زر الصفحة الرئيسية، واضغط على ، ثم اضغط على إنهاء بجوار تطبيق لغلاقه. لغلق جميع التطبيقات قيد التشغيل، اضغط على إلغاء الكل. أو بدلاً من ذلك، اضغط مطولاً على زر الصفحة الرئيسية، ثم اضغط على .

شاشة التطبيقات

تعرض شاشة التطبيقات رموز لجميع التطبيقات، بما في ذلك أي تطبيقات مثبتة.
على الشاشة الرئيسية، اضغط على  لفتح شاشة التطبيقات.
لعرض لوحات أخرى، تنقل إلى اليسار أو اليمين.

إعادة ترتيب التطبيقات

اضغط على  ← تعديل، واضغط مطولاً على تطبيق ثم اسحبه إلى موقع جديد. لنقله إلى لوحة أخرى، اسحبه إلى جانب الشاشة.

التنظيم باستخدام المجلدات

ضع التطبيقات المرتبطة ببعضها معاً في مجلد واحد بهدف الحفاظ على الملاءمة.
اضغط على  ← تعديل، واضغط مطولاً على تطبيق ثم اسحبه إلى إنشاء مجلد. أدخل اسم مجلد واضغط على موافق. ضع التطبيقات في مجلد جديد بواسطة سحبها، ثم اضغط على حفظ لحفظ الترتيب.

إعادة ترتيب اللوحات

اضغط على الشاشة، واضغط مطولاً على معاينة اللوحة ثم اسحبها إلى موقع جديد.

تثبيت التطبيقات

استخدم مخازن التطبيقات، مثل **Samsung Apps**، لتنزيل وتثبيت التطبيقات.

إلغاء تثبيت التطبيقات

اضغط على  ← إلغاء التثبيت، ثم حدد تطبيق لإلغاء تثبيته.

لا يمكن إلغاء تثبيت التطبيقات الافتراضية التي تأتي مع الجهاز.



مشاركة التطبيقات

قم بمشاركة التطبيقات التي تم تنزيلها مع مستخدمين آخرين عبر البريد الإلكتروني، أو البلوتوث، أو وسائل أخرى.

اضغط على  ← مشاركة التطبيقات، حدد التطبيقات، واضغط على تم، ثم حدد وسيلة مشاركة. تختلف الخطوات التالية حسب الأسلوب المحدد.

مساعدة

ادخل إلى معلومات التعليمات للتعرف على كيفية استخدام الجهاز والتطبيقات أو تهيئة الإعدادات المهمة.

اضغط على مساعدة على شاشة التطبيقات. حدد عنصراً لعرض تلميحات حوله.

لإعادة تعيين الرسائل المنبثقة الخاصة بالتعليمات إذا كانت لديك رسائل منبثقة مخفية، فاضغط على عرض إطارات تلميحات التعليمات المنبثقة، ثم حدد العناصر بواسطة النقر فوقها.

إدخال نص

استخدم لوحة مفاتيح سامسونج أو ميزة الإدخال الصوتي لإدخال النصوص.

لا يتم دعم إدخال النصوص في بعض اللغات. لإدخال نص، يتعين عليك تغيير لغة الإدخال إلى إحدى اللغات المدعومة.



تغيير نوع لوحة المفاتيح

اضغط على أي حقل نص، وافتح لوحة الإشعارات، واضغط على تحديد طريقة الإدخال، ثم حدد نوع لوحة المفاتيح المستخدمة.

استخدام لوحة مفاتيح سامسونج

تغيير تخطيط لوحة المفاتيح

اضغط على  ← أنواع لوحة المفاتيح الطولية، ثم اضغط على لوحة مفاتيح Qwerty أو لوحة مفاتيح 3x4.

ضبط الخيارات للوحة مفاتيح سامسونج.

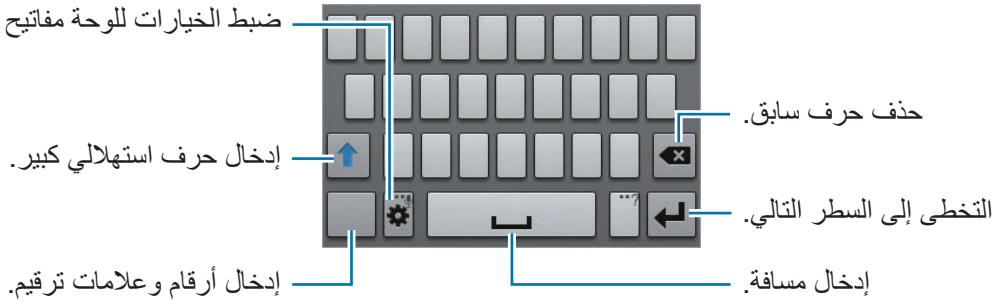



إدخال حرف استهلاكي

اضغط على  قبل إدخال حرف. بالنسبة لجميع الحروف الكبيرة، اضغط مرتين.

تغيير لوحات مفاتيح اللغة

أزح مفتاح المسافة لليساار أو الليمين لتغيير لوحات مفاتيح اللغة.

الكتابة اليدوية





اضغط مطولاً على ، اضغط على ، ثم اكتب كلمة بإصبع. يتم إدخال الكلمات المقترحة بحروف. حدد كلمة مقترحة.



إدخال النصوص صوتياً

قم بتنشيط ميزة الإدخال الصوتي ثم تحدث في الميكروفون. يعرض الجهاز ما تنطقه. إذا لم يتعرف الجهاز على الكلمات بطريقة صحيحة، فاضغط على النص المسطر وحدد كلمة أو عبارة بديلة من القائمة المنسدلة. لتغيير اللغة أو لإضافة لغات للتعرف الصوتي، اضغط على اللغة الحالية.

النسخ واللصق

اضغط مطولاً فوق النص، واسحب  أو  لتحديد قدر أكبر أو أقل من النصوص، ثم اضغط على  للنسخ أو  للقص. يتم نسخ النص المحدد إلى الحافظة. للصقه في حقل إدخال النصوص، ضع المؤشر على النقطة التي ينبغي إدخالها، ثم اضغط على  ← لصق.

الاتصال بشبكة Wi-Fi

قم بتوصيل الجهاز بشبكة Wi-Fi لاستخدام الإنترنت أو لمشاركة ملفات الوسائط مع أجهزة أخرى. (ص. ٨٢)

تشغيل Wi-Fi وإيقاف تشغيلها

افتح لوحة الإشعارات، ثم اضغط على **Wi-Fi** لتشغيلها أو لإيقاف تشغيلها.

أوقف تشغيل Wi-Fi لتوفير طاقة البطارية في حالة عدم استخدامها.



الانضمام إلى شبكات Wi-Fi

على شاشة التطبيقات، اضغط على **الضبط** ← **Wi-Fi**، ثم اسحب المفتاح **Wi-Fi** إلى اليمين.

حدد شبكة من قائمة شبكات Wi-Fi المكتشفة، وأدخل كلمة مرور إذا لزم الأمر، ثم اضغط على **توصيل**. تظهر الشبكات التي تحتاج إلى كلمة مرور مصحوبة برمز قفل. بعد توصيل الجهاز بشبكة Wi-Fi يتصل الجهاز تلقائيًا بها في أي وقت تتوفر إمكانية الاتصال بها.

إضافة شبكات Wi-Fi

إذا لم تظهر الشبكة المطلوبة في قائمة الشبكات، فاضغط على **إضافة شبكة Wi-Fi** في الجزء السفلي من قائمة الشبكات. أدخل اسم الشبكة في **شبكة SSID**، حدد نوع الأمان وأدخل كلمة المرور إذا لم تكن شبكة مفتوحة، ثم اضغط على **حفظ**.

نسيان شبكات Wi-Fi

أي شبكة سبق استخدامها، بما في ذلك الشبكة الحالية، يمكن نسيانها بحيث لن يتمكن الجهاز من الاتصال بها تلقائيًا. حدد الشبكة من قائمة الشبكات، ثم اضغط على **تجاهل**.

ضبط الحسابات

تطبيقات Google مثل سوق Play، تحتاج إلى توفر حساب Google، و Samsung Apps تحتاج إلى توفر حساب سامسونج. قم بإنشاء حسابات Google وسامسونج للتمتع بأفضل تجربة مع الجهاز.

إضافة حسابات

اتبع الإرشادات التي تظهر عند تشغيل تطبيق Google بدون تسجيل الدخول لإعداد حساب Google. لتسجيل الدخول باستخدام حساب Google، أو لتسجيل الخروج، على شاشة التطبيقات، اضغط على **الضبط** ← **إضافة حساب** ← **Google**. بعد ذلك، اضغط على **جديد** لتسجيل الخروج، أو اضغط على **حالي**، ثم اتبع الإرشادات التي تظهر على الشاشة لاستكمال إعداد الحساب. يمكن استخدام أكثر من حساب Google على الجهاز. قم بإعداد حساب سامسونج أيضاً.

إزالة الحسابات

على شاشة التطبيقات، اضغط على **الضبط**، حدد اسم حساب ضمن **حسابات**، حدد الحساب لإزالته، ثم اضغط على **إزالة حساب**.

نقل الملفات

انقل الملفات الصوتية، أو الفيديو، أو الصور أو أي نوع آخر من الملفات من الجهاز إلى الكمبيوتر، أو بالعكس. يتم دعم تنسيقات الملفات التالية بواسطة بعض التطبيقات. لا يتم دعم بعض تنسيقات الملفات حسب إصدار برنامج الجهاز. 

- الموسيقى: mp3، m4a، mp4، 3gp، 3ga، wma، ogg، oga، aac، و flac
- الصورة: bmp، gif، jpg، و png
- الفيديو: 3gp، mp4، و webm
- المستند: doc، docx، dot، dotx، xls، xlsx، xltx، csv، ppt، pptx، pps، ppsx، pot، potx، pdf، hwp، txt، asc، rtf، و zip

الاتصال باستخدام برنامج Samsung Kies

Samsung Kies عبارة عن تطبيق كمبيوتر يتحكم في مكتبات الوسائط، والأسماء، والتقاويم، والمزامنة مع أجهزة سامسونج. قم بتنزيل أحدث Samsung Kies من موقع سامسونج على الويب.

- ١ قم بتوصيل الجهاز بالكمبيوتر بواسطة كبل USB.
يتم تشغيل Samsung Kies على الكمبيوتر تلقائيًا. في حالة عدم تشغيل Samsung Kies، انقر نقرًا مزدوجًا فوق رمز Samsung Kies الموجود في الكمبيوتر.
- ٢ انقل الملفات بين الجهاز والكمبيوتر.
ارجع إلى تعليمات Samsung Kies للحصول على مزيد من المعلومات.

التوصيل باستخدام Windows Media Player

تأكد من تثبيت برنامج Windows Media Player على الكمبيوتر.

- ١ قم بتوصيل الجهاز بالكمبيوتر بواسطة كبل USB.
- ٢ افتح برنامج Windows Media Player وقم بمزامنة ملفات الموسيقى.

التوصيل بجهاز وسائط

- ١ قم بتوصيل الجهاز بالكمبيوتر بواسطة كبل USB.
- ٢ افتح لوحة الإشعارات، ثم اضغط على متصل بجهاز وسائط ← جهاز الوسائط (MTP).
اضغط على كاميرا (PTP) إذا لم يدعم الكمبيوتر بروتوكول نقل الوسائط (MTP)، أو إذا لم يتم تثبيت برنامج تشغيل مناسب.
- ٣ انقل الملفات بين الجهاز والكمبيوتر.

تأمين الجهاز

امنع الآخرين من استخدام أو الوصول إلى البيانات الشخصية والمعلومات المخزنة على الجهاز باستخدام ميزات الأمان. يحتاج الجهاز إلى رمز إلغاء قفل متى تطلب الأمر إلغاء قفله.

ضبط نمط

على شاشة التطبيقات، اضغط على **الضبط** ← **قفل الشاشة** ← **تأمين الشاشة** ← **النمط**.
ارسم نمطاً بواسطة توصيل أربع نقاط أو أكثر، ثم ارسم النمط مرة أخرى للتحقق منه. اضغط مفتاح PIN لفتح النسخ الاحتياطي لإلغاء تأمين الشاشة عندما تنسى النمط.

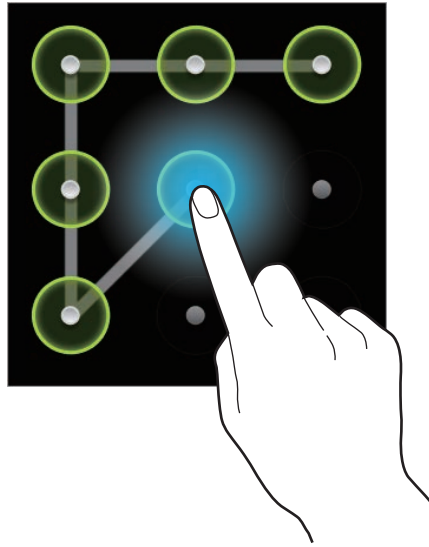

ضبط رمز PIN

على شاشة التطبيقات، اضغط على **الضبط** ← **قفل الشاشة** ← **تأمين الشاشة** ← **PIN**.
أدخل أربع أرقام على الأقل، ثم أدخل كلمة المرور مرة أخرى للتحقق منها.

ضبط كلمة مرور

على شاشة التطبيقات، اضغط على **الضبط** ← **قفل الشاشة** ← **تأمين الشاشة** ← **كلمة المرور**.
أدخل أربع حروف على الأقل بما في ذلك أرقام ورموز، ثم أدخل كلمة المرور مرة أخرى للتحقق منها.

إلغاء قفل الجهاز

قم بتشغيل الشاشة بواسطة الضغط على مفتاح التشغيل أو زر الصفحة الرئيسية، ثم أدخل رمز إلغاء القفل.

إذا نسيت رمز إلغاء القفل، فأحضر الجهاز إلى "مركز خدمة سامسونج" لإعادة ضبطه.



ترقية الجهاز

يمكن ترقية الجهاز إلى أحدث برنامج.

قد لا يتوفر هذا التطبيق حسب منطقتك أو مزود الخدمة الخاص بك.



الترقية باستخدام Samsung Kies

تشغيل Samsung Kies وتوصيل الجهاز بالكمبيوتر. يتعرف Samsung Kies تلقائيًا على الجهاز ويعرض التحديثات المتاحة في مربع الحوار، متى توفرت. انقر فوق زر التحديث في مربع الحوار لبدء الترقية. راجع تعليمات Samsung Kies للتعرف على تفاصيل حول كيفية الترقية.

- لا توقف تشغيل الكمبيوتر أو تفصل كبل USB أثناء ترقية الجهاز.
- أثناء ترقية الجهاز، لا تقم بتوصيل أجهزة وسائط أخرى بالكمبيوتر. يؤدي ذلك إلى حدوث تداخل مع عملية التحديث.



الترقية عبر الهواء

يمكن ترقية الجهاز مباشرة إلى أحدث برنامج بواسطة البرنامج الثابت بواسطة خدمة عبر الهواء (FOTA).

على شاشة التطبيقات، اضغط على الضبط ← حول الجهاز ← تحديث البرنامج ← تحديث.

الاتصالات

الهاتف

استخدم هذا التطبيق لإجراء مكالمة أو للرد عليها.
اضغط على الهاتف على شاشة التطبيقات.

إجراء مكالمات

إجراء مكالمة

استخدم أحد الأساليب التالية:

- لوحة المفاتيح: أدخل الرقم باستخدام لوحة المفاتيح، ثم اضغط على .
- السجلات: قم بإجراء مكالمة من السجل الخاص بالمكالمات الواردة والصادرة والرسائل.
- المفضلة: قم بإجراء مكالمة من قائمة الأسماء المفضلة.
- جهات الاتصال: قم بإجراء مكالمة من قائمة الأسماء.

أرقام الاتصال السريع

للاتصال السريع بالأرقام، اضغط مطولاً على الرقم المقابل.

توقع الرقم

عند إدخال أرقام على لوحة المفاتيح، تظهر التوقعات التلقائية. حدد واحدًا مما يلي لإجراء مكالمة.

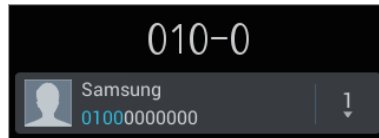

البحث عن أسماء

أدخل اسمًا، أو رقم هاتف، أو عنوان بريد إلكتروني للبحث عن اسم في قائمة الأسماء. بينما يتم إدخال الحروف، تظهر الأسماء المتوقعة. حدد اسمًا للاتصال به.

إجراء مكالمة دولية

اضغط مطولاً على 0 حتى تظهر علامة +. أدخل رمز الدولة، ورمز المنطقة، ورقم الهاتف، ثم اضغط على .

أثناء إجراء المكالمة

تتوفر الإجراءات التالية:

-  : تعليق مكالمة. أو اضغط مطولاً على زر سماعة الرأس. اضغط على  لاسترداد المكالمة المعلقة، أو اضغط مطولاً على زر سماعة الرأس.
- **إضافة مكالمة:** اتصل بمكالمة أخرى.
- **لوحة المفاتيح:** افتح لوحة المفاتيح.
- **مكبر الصوت:** قم بتنشيط مكبر صوت الهاتف. ابق الجهاز بعيداً عن أذنيك عند استخدام مكبر صوت الهاتف.
- **كتم الصوت:** أوقف تشغيل الميكروفون حتى لا يسمعك الطرف الآخر.
- **سماعة الرأس:** انتقل إلى سماعة رأس البلوتوث في حالة توصيلها بالجهاز.
- **انتقال:** قم بالتبديل بين مكالمتين.
- **الدمج:** قم بإجراء مكالمات متعددة الأطراف أثناء إجرائك لمكالمتين. كرر ذلك لإضافة المزيد من الأطراف. تتوفر هذه الميزة فقط إذا كانت خدمة المكالمات متعددة الأطراف نشطة.
-  ← **الأسماء:** افتح قائمة الأسماء.
-  ← **رسالة:** ارسل رسالة.
-  ← **المذكرة:** قم بإنشاء مذكرة.
-  ← **النقل:** قم بتوصيل الطرف الأول بالطرف الثاني. يؤدي ذلك إلى انفصالك عن المحادثة.
-  ← **التحكم في المكالمات الجماعية:** قم بإجراء محادثة خاصة مع طرف واحد أثناء إجراء مكالمات متعددة الأطراف أو افصل طرف واحد من المكالمات متعددة الأطراف.

إضافة أسماء

لإضافة رقم هاتف إلى قائمة الأسماء من لوحة المفاتيح، أدخل الرقم واضغط على إضافة إلى الأسماء.

عرض سجلات المكالمات

اضغط على السجلات لعرض سجل المكالمات الواردة والصادرة.
لفلترة سجل المكالمات، اضغط على  ← عرض بواسطة، ثم حدد خيار.

أرقام الاتصال الثابتة

يمكن ضبط الجهاز لتقييد المكالمات الصادرة فقط إلى أرقام مصحوبة بأرقام بادئة محددة. يتم تخزين هذه الأرقام البادئة على بطاقة SIM أو USIM.

اضغط على  ← ضبط المكالمات ← إعدادات إضافية ← أرقام الاتصال الثابت ← تمكين FDN، ثم أدخل رمز PIN2 المرفق ببطاقة SIM أو USIM. اضغط على قائمة FDN وقم بإضافة أرقام.

حظر المكالمات



يمكن ضبط الجهاز لمنع إجراء مكالمات معينة. على سبيل المثال، يمكن تعطيل إجراء المكالمات الدولية.
اضغط على  ← ضبط المكالمات ← إعدادات إضافية ← حجب المكالمات، وحدد خيار حظر المكالمات، ثم أدخل كلمة مرور.

تلقي المكالمات

الرد على مكالمات

عند ورود مكالمات، اسحب  إلى خارج الدائرة، أو اضغط على زر سماعة الرأس.
إذا كانت خدمة انتظار المكالمات نشطة، فيمكن إجراء مكالمات أخرى. عند الرد على مكالمات أخرى، يتم وضع المكالمات الأولى قيد الانتظار.

رفض مكالمة

عند ورود مكالمة، اسحب  إلى خارج الدائرة، أو اضغط مطولاً على زر سماعة الرأس. لإرسال رسالة عند رفض مكالمة واردة، اضغط على **رفض مكالمة مع رسالة**. لإنشاء رسالة رفض، اضغط على  ← **ضبط المكالمات** ← **تعيين الرسائل المرفوضة**.

رفض مكالمات تلقائياً من الأرقام غير المطلوبة

اضغط على  ← **ضبط المكالمات** ← **رفض المكالمات**، واسحب المفتاح **وضع الرفض التلقائي جهة اليمين**، ثم اضغط على قائمة الرفض التلقائي. اضغط على **إنشاء**، أدخل رقمًا وقم بتعيين فئة، ثم اضغط على **حفظ**.

المكالمات الفائتة

في حالة عدم الرد على مكالمة، يظهر  على شريط الحالة. افتح لوحة الإشعارات لعرض قائمة المكالمات الفائتة.

انتظار المكالمات

انتظار المكالمات عبارة عن خدمة يتم توفيرها بواسطة مزود الخدمة. يمكن للمستخدم استخدام هذه الخدمة لتعليق مكالمات حالية والتحول إلى مكالمات واردة.

للاستفادة من هذه الخدمة، اضغط على  ← **ضبط المكالمات** ← **إعدادات إضافية** ← **انتظار المكالمات**.

إعادة توجيه المكالمات

يمكن تعيين الجهاز لإرسال المكالمات الواردة إلى رقم محدد.

اضغط على  ← **ضبط المكالمات** ← **تحويل المكالمات**، ثم حدد حالة. أدخل رقمًا واضغط على **تفعيل**.

إنهاء مكالمات

اضغط على **إنهاء المكالمات لإنهاء مكالمات**. أو اضغط على زر سماعة الرأس.



جهات الاتصال

استخدم هذا التطبيق لإدارة الأسماء بما في أرقام الهواتف، وعناوين البريد الإلكتروني وغيرها. اضغط على **جهات الاتصال** على شاشة التطبيقات.

إدارة الأسماء

إنشاء اسم

اضغط على **+** وأدخل معلومات الاسم.

-  : أضف صورة.
-  /  : قم بإضافة حقل أسماء أو حذفه.

تعديل اسم

حدد اسم لتعديله، ثم اضغط على .

حذف اسم

اضغط على  ← مسح.

ضبط رقم الاتصال السريع





اضغط على  ← إعدادات الاتصال السريع، وحدد رقم اتصال سريع، ثم حدد اسم له. لإزالة رقم اتصال سريع، اضغط مطولاً عليه، ثم اضغط على **حذف**.

البحث عن أسماء

استخدم أحد أساليب البحث التالية:

- تنقل إلى الأعلى أو الأسفل داخل قائمة الأسماء.
- استخدم الفهرس الموجود على الجانب الأيمن من قائمة الأسماء للتمرير السريع، وذلك بواسطة سحب إصبعك بطولها.
- اضغط على حقل البحث في الجزء العلوي من قائمة الأسماء وأدخل فئة البحث.

بمجرد تحديد الاسم، قم بتنفيذ أحد الإجراءات:

-  : أضف الأسماء المفضلة.
-  : إجراء مكالمة صوتية.
-  : قم بتأليف رسالة.
-  : قم بتأليف بريد إلكتروني.

استيراد وتصدير أسماء

المزامنة مع أسماء Google

اضغط على  ← الدمج مع Google.

الأسماء التي يتم مزامنتها مع أسماء Google تظهر بالشكل  في قائمة الأسماء. في حالة إضافة اسم أو حذفه من الجهاز، يتم أيضًا إضافته أو حذفه من "أسماء Google"، وبالعكس.

المزامنة مع أسماء سامسونج

اضغط على  ← الدمج مع Samsung account.

الأسماء التي يتم مزامنتها مع أسماء سامسونج تظهر بالشكل  في قائمة الأسماء. في حالة إضافة اسم أو حذفه من الجهاز، يتم أيضًا إضافته أو حذفه من أسماء سامسونج، وبالعكس.

استيراد أسماء

اضغط على  ← استيراد/تصدير ← استيراد من بطاقة SIM، أو إستيراد من بطاقة SD، أو استيراد من وحدة تخزين USB.

تصدير أسماء

اضغط على  ← استيراد/تصدير ← التصدير إلى بطاقة SIM، أو التصدير إلى بطاقة SD، أو تصدير إلى وحدة تخزين USB.

مشاركة الأسماء

اضغط على  ← استيراد/تصدير ← مشاركة بطاقة الاسم عبر، وحدد أسماء تم، ثم حدد أسلوب مشاركة.

الأسماء المفضلة

اضغط على ، ثم قم بتنفيذ أحد الإجراءات التالية:

- بحث: ابحث عن الأسماء.
- إضافة إلى المفضلة: أضف أسماء إلى المفضلة.
- إزالة من المفضلة: قم بإزالة الأسماء من المفضلة.
- عرض شبكي / عرض القائمة: قم بعرض الأسماء في شكل شبكة أو قائمة.

تجميع الأسماء

إضافة أسماء إلى مجموعة

حدد مجموعة ثم اضغط على . حدد أسماء لإضافتها، ثم اضغط على تم.

إدارة المجموعات

اضغط على ، ثم قم بتنفيذ أحد الإجراءات التالية:

- إنشاء: قم بعمل مجموعة جديدة.
- بحث: ابحث عن الأسماء.
- تغيير الترتيب: اضغط مطوياً على  بجوار اسم المجموعة، واسحبه لأعلى أو لأسفل إلى موضع آخر، ثم اضغط على تم.
- حذف مجموعات: حدد مجموعات يتم إضافتها بواسطة المستخدم، ثم اضغط على مسح. لا يمكن حذف المجموعات الافتراضية.

إرسال رسالة أو بريد إلكتروني إلى أعضاء مجموعة

حدد مجموعة، واضغط على  ← إرسال رسالة أو إرسال بريد إلكتروني، وحدد أعضاء ثم اضغط على تم.

بطاقة الأعمال

قم بإنشاء بطاقة أعمال وارسلها إلى آخرين.

اضغط على إعداد ملف التعريف، وأدخل التفاصيل، مثل رقم الهاتف، وعنوان البريد الإلكتروني والعنوان البريدي، ثم اضغط على حفظ. في حالة حفظ معلومات المستخدم عند قيامك بإعداد الجهاز، حدد بطاقة الأعمال في أنا، ثم اضغط على  لتعديلها.

اضغط على  ← مشاركة بطاقة الاسم عبر، ثم حدد أسلوب مشاركة.



الرسائل

استخدم هذا التطبيق لإرسال النصية (SMS) أو رسائل الوسائط المتعددة (MMS).
اضغط على الرسائل على شاشة التطبيقات.

يمكنك أن تتحمل مصاريف إضافية لإرسال الرسائل أو استقبالها أثناء وجودك خارج منطقة الخدمة الرئيسية.
لمعرفة التفاصيل، يُرجى الاتصال بمزود الخدمة الخاص بك.





إرسال الرسائل

اضغط على ، أضف مستلمين، وأدخل رسالة، ثم اضغط على .
استخدم الأساليب التالية لإضافة مستلمين:

- أدخل رقم هاتف.
- اضغط على ، حدد أسماء، ثم اضغط على تم.

استخدم الأساليب التالية لعمل رسالة وسائط:

- اضغط على  وارفق صور، ولقطات فيديو، وأسماء، وملاحظات، وأحداث، وغيرها.
- اضغط على  ← إدخال ابتسامة لإدراج رموز تعبيرية.
- اضغط على  ← إضافة موضوع لإدخال موضوع.

عرض الرسائل الواردة

يتم تجميع الرسائل الواردة في مؤشرات ترابط الرسائل حسب الاسم.
حدد اسماً لعرض رسالة الشخص صاحب هذا الاسم.



الاستماع إلى رسالة صوتية

اضغط مطولاً على 1 على لوحة المفاتيح، ثم اتبع الإرشادات التي ترد من مزود الخدمة.







بريد إلكتروني

استخدم هذا التطبيق لإرسال أو عرض رسائل البريد الإلكتروني. اضغط على بريد إلكتروني على شاشة التطبيقات.

ضبط حسابات البريد الإلكتروني

اضبط حساب البريد الإلكتروني عند فتح بريد إلكتروني لأول مرة. أدخل عنوان البريد الإلكتروني وكلمة المرور. اضغط على التالي بالنسبة لحساب بريد إلكتروني خاص، مثل Google Mail، أو اضغط على إعداد يدوي بالنسبة لحساب البريد الإلكتروني الخاص بالشركة. بعد ذلك، اتبع الإرشادات التي تظهر على الشاشة لاستكمال الضبط. لإعداد حساب بريد إلكتروني آخر، اضغط على  ← الضبط ← .

إرسال الرسائل

اضغط على حساب البريد الإلكتروني المستخدم، ثم اضغط على  في الجزء العلوي من الشاشة. أدخل المستلمين، والموضوع، والرسالة ثم اضغط على . اضغط على  لإضافة مستلم من قائمة الأسماء. اضغط على  ← إضافة Cc/Bcc لإضافة مزيد من المستلمين. اضغط على  لإرفاق صور، ولقطات فيديو، وأسماء، وملاحظات، وأحداث، وغيرها. اضغط على  لإدراج صور، وأحداث، وأسماء، ومعلومات الموقع في الرسالة.

قراءة الرسائل

حدد حساب بريد إلكتروني لاستخدامه، وسيتم استرداد رسائل جديدة. لاسترداد رسائل جديدة يدويًا، اضغط على .

اضغط على رسالة لقراءتها.



اضغط على علامة تبويب مرفق لفتح المرفقات، ثم اضغط على  بجوار أحد المرفقات لحفظه.

Google Mail







استخدم هذا التطبيق للوصول السريع المباشر إلى خدمة Google Mail.

اضغط على **Gmail** على شاشة التطبيقات.

- قد لا يتوفر هذا التطبيق حسب منطقتك أو مزود الخدمة الخاص بك.
- قد يتم تعليم هذا التطبيق بشكل مختلف حسب المنطقة، أو حسب مزود الخدمة الخاص بك.





إرسال الرسائل

- في أي صندوق بريد، اضغط على ، أدخل مستلمين، وموضوع، ورسالة، ثم اضغط على .
- اضغط على  ← إرفاق صورة لإرفاق صور.
- اضغط على  ← إرفاق فيديو لإرفاق لقطات فيديو.
- اضغط على  ← إضافة نسخة/مخفية الوجهة لإضافة مزيد من المستلمين.
- اضغط على  ← حفظ كمسودة لحفظ الرسالة لتسليمها فيما بعد.
- اضغط على  ← إلغاء للبدء من جديد.

قراءة الرسائل



التسميات

- لا يستخدم Google Mail مجلدات فعلية، ولكنه يستخدم تسميات بدلاً من ذلك. عند تشغيل Google Mail، فإنه يعرض الرسائل المسماة البريد الوارد.
- اضغط على  لعرض الرسائل بتسميات أخرى.
- لإضافة تسمية إلى رسالة، حدد الرسالة، واضغط على ، ثم حدد التسمية لتعيينها.

Talk

استخدم هذا التطبيق للردشة مع الآخرين عبر Google Talk. اضغط على **Talk** على شاشة التطبيقات.

قد لا يتوفر هذا التطبيق حسب منطقتك أو مزود الخدمة الخاص بك.





ملف التعريف العام

اضغط على معرف الحساب الموجود في الجزء العلوي من قائمة الأصدقاء لتغيير حالة الإتاحة، أو الصور، أو رسالة الحالة.

إضافة أصدقاء

اضغط على ، أدخل عنوان البريد الإلكتروني للصديق المراد إضافته، ثم اضغط على **تم**.

الردشة مع الأصدقاء

حدد صديقًا من قائمة الأصدقاء، وأدخل رسالة في الحقل الموجود في الجزء السفلي من الشاشة، ثم اضغط على **➤**. لإضافة صديق إلى الدردشة، اضغط على  ← إضافة إلى الدردشة. لإنهاء الدردشة، اضغط على  ← إنهاء الدردشة.

التبديل بين الدردشات

تنقل إلى اليسار أو إلى اليمين.

حذف سجل الدردشة

يتم حفظ الدردشات تلقائيًا. لحذف سجل الدردشة، اضغط على  ← مسح سجل الدردشات.

Google+

استخدم هذا التطبيق لكي تظل على اتصال بالآخرين عبر خدمة الشبكة الاجتماعية الخاصة بـ Google. اضغط على **Google+** على شاشة التطبيقات.



قد لا يتوفر هذا التطبيق حسب منطقتك أو مزود الخدمة الخاص بك.

اضغط على **كل الدوائر لتغيير الفئة**، ثم قم بالتمرير لأعلى أو لأسفل لعرض محاولات النشر من الدوائر الخاصة بك. اضغط على **g+** لاستخدام ميزات الشبكة الاجتماعية الأخرى.

مراسلة

استخدم هذا التطبيق للدردشة مع الآخرين عبر خدمة الرسائل الفورية من Google+. اضغط على **مراسلة** على شاشة التطبيقات.



قد لا يتوفر هذا التطبيق حسب منطقتك أو مزود الخدمة الخاص بك.

حدد صديقًا من قائمة الأصدقاء، وأدخل رسالة في الحقل الموجود في الجزء السفلي من الشاشة، ثم اضغط على ➤.

ChatON

استخدم هذا التطبيق للدردشة مع أي جهاز مزود برقم هاتف محمول. اضغط على **ChatON** على شاشة التطبيقات.



قد لا يتوفر هذا التطبيق حسب منطقتك أو مزود الخدمة الخاص بك.

قم بإنشاء قائمة رفقاء بواسطة إدخال أرقام الهواتف أو عناوين البريد الإلكتروني لحسابات سامسونج، أو بواسطة تحديد رفقاء من قائمة الاقتراحات.

حدد رفيق لبدء الدردشة معه.

لمزامنة الأسماء الموجودة على الجهاز مع ChatON، اضغط على **الضبط** ← **مزامنة جهات الاتصال**.

الويب والشبكة

الإنترنت

استخدم هذا التطبيق لتصفح الإنترنت.

اضغط على الإنترنت على شاشة التطبيقات.

عرض صفحات الويب

اضغط على حقل العنوان، وأدخل عنوان الويب، ثم اضغط على الذهاب.

اضغط على  لمشاركة أو حفظ أو طباعة صفحة الويب الحالية أثناء استعراض صفحة ويب.

فتح صفحة جديدة

اضغط على  ← إطار جديد.

للذهاب إلى صفحة ويب أخرى، اضغط على ، وانتقل إلى اليسار أو اليمين واضغط على الصفحة لتحديدها.

البحث عن الويب بواسطة الصوت

اضغط على حقل العنوان، واضغط على ، انطق كلمة أساسية، ثم حدد إحدى الكلمات الأساسية المقترحة التي تظهر.

قد لا يتوفر هذا التطبيق حسب منطقتك أو مزود الخدمة الخاص بك.





العلامات المرجعية

لوضع علامة مرجعية على صفحة الويب الحالية، اضغط على  ← إضافة علامة.

لفتح صفحة ويب محددة بعلامة مرجعية، اضغط على  ثم حدد صفحة.

السجل

اضغط على  ← الصفحات السابقة لفتح صفحة ويب من قائمة صفحات الويب التي يتم زيارتها مؤخراً. لمسح السجل، اضغط على  ← مسح المحفوظات.

اضغط على  ← الصفحات السابقة ← الأكثر زيارة لفتح صفحة ويب من القائمة الخاصة بصفحات الويب الأكثر زيارة.

الصفحات المحفوظة

لعرض صفحات الويب المحفوظة، اضغط على  ← الصفحات المحفوظة.

الارتباطات

اضغط مطولاً على ارتباط على صفحة الويب لفتحها في صفحة جديدة، أو احفظها، أو انسخها.

لاستعراض روابط محفوظة، اضغط على  ← تنزيلات.

مشاركة صفحات الويب

لمشاركة عنوان صفحة الويب مع آخرين، اضغط على  ← مشاركة الصفحة.

لمشاركة جزء من صفحة الويب، اضغط مطولاً على النص المطلوب، ثم اضغط على  ← مشاركة.

Chrome

استخدم هذا التطبيق للبحث عن معلومات واستعراض صفحات الويب.

اضغط على **Chrome** على شاشة التطبيقات.

قد لا يتوفر هذا التطبيق حسب منطقتك أو مزود الخدمة الخاص بك.



عرض صفحات الويب

اضغط على حقل العنوان ثم أدخل عنوان الويب أو فئة البحث.

فتح صفحة جديدة

اضغط على  ← علامة تبويب جديدة.



للذهاب إلى صفحة ويب أخرى، اضغط على  وحدد صفحة ويب.

البحث عن الويب بواسطة الصوت

اضغط على حقل العنوان، واضغط على ، انطق كلمة أساسية، ثم حدد إحدى الكلمات الأساسية المقترحة التي تظهر.

المزامنة مع أجهزة أخرى

قم بالمزامنة مع علامات التبويب المفتوحة والعلامات المرجعية لاستخدامها مع Chrome على جهاز آخر، عندما تقوم بتسجيل الدخول باستخدام نفس حساب Google.

لعرض علامات التبويب المفتوحة على أجهزة أخرى، اضغط على  ← أجهزة أخرى. حدد صفحة ويب لفتحها. لعرض علامات مرجعية، اضغط على .

البلوتوث

ينشئ البلوتوث اتصال لاسلكي مباشر بين جهازين من خلال المسافات القصيرة. استخدم البلوتوث لتبادل البيانات أو ملفات الوسائط مع أجهزة أخرى.

- شركة سامسونج غير مسؤولة عن فقد البيانات المرسلة أو المستقبلية عبر ميزة البلوتوث، أو عن تأخيرها أو سوء استخدامها. 
- تأكد دائماً من مشاركة البيانات واستقبالها باستخدام الأجهزة المؤمنة بشكل موثوق منه وبشكل صحيح. في حالة وجود عوائق بين الأجهزة، قد يتم تقليل مسافة التشغيل.
- بعض الأجهزة، خصوصاً التي لم يتم اختبارها أو اعتمادها من شركة Bluetooth SIG، قد لا تكون متوافقة مع جهازك.
- لا تستخدم ميزة البلوتوث لأغراض غير قانونية (على سبيل المثال، الاستيلاء على نسخ من الملفات أو الاتصالات التي يتم إجراؤها بطريق غير شرعية لأغراض تجارية).
- سامسونج غير مسؤولة عن تكرار الاستخدام غير القانوني لميزة البلوتوث.

لتنشيط البلوتوث، على شاشة التطبيقات، اضغط على الضبط ← البلوتوث، ثم اسحب المفتاح البلوتوث إلى اليمين.

الإقران مع أجهزة البلوتوث أخرى

على شاشة التطبيقات، اضغط على **الضبط** ← **البلوتوث** ← **بحث**، وسيتم سرد الأجهزة المكتشفة. حدد الجهاز الذي تريد إقرانه معه، ثم اقبل مفتاح المرور الذي يتم إنشاؤه تلقائيًا على الجهازين للتأكيد.

إرسال واستقبال البيانات

تدعم العديد من التطبيقات نقل البيانات عبر البلوتوث. مثال على ذلك، **الاستوديو**. افتح **الاستوديو**، وحدد صورة، واضغط على  ← **البلوتوث**، ثم حدد أحد أجهزة البلوتوث. بعد ذلك، اقبل طلب مصادقة البلوتوث على الجهاز الآخر لتلقي الصورة. يتم حفظ الملف المنقول في المجلد **Bluetooth**. في حالة تلقي اتصال، يتم إضافته إلى قائمة الأسماء تلقائيًا.

الوسائط

مشغل الموسيقى

استخدم هذا التطبيق للاستماع إلى الموسيقى.

اضغط على مشغل الموسيقى على شاشة التطبيقات.



- لا يتم دعم بعض تنسيقات الملفات حسب إصدار برنامج الجهاز.
- قد لا يتم تشغيل بعض الملفات بطريقة صحيحة حسب طريقة ترميزها المستخدمة.

تشغيل الموسيقى

حدد فئة الموسيقى، ثم حدد أغنية لتشغيلها.





ضبط أغنية كنغمة رنين

لاستخدام الأغنية التي يجري تشغيلها حالياً كنغمة رنين، اضغط على [≡] ← تعيين ← نغمة رنين الهاتف.

إنشاء قوائم تشغيل

قم بعمل التحديد الخاص بك للأغنيات.

اضغط على قوائم التشغيل، ثم اضغط على  ← إنشاء قائمة تشغيل. أدخل عنواناً واضغط على موافق. اضغط على إضافة موسيقى، حدد الأغنيات المطلوب تضمينها، ثم اضغط على تم. لإضافة الأغنية التي يجري تشغيلها الآن إلى قائمة التشغيل، اضغط على  ← إضافة إلى قائمة تشغيل.

تشغيل الموسيقى حسب الحالة النفسية

قم بتشغيل الموسيقى مجمعة حسب الحالة النفسية. يتم إنشاء قائمة التشغيل تلقائيًا بواسطة الجهاز. عند إضافة أغنية جديدة، اضغط على مربع الموسيقى ←  ← تحديث المكتبة. اضغط على مربع الموسيقى وحدد خلية الحالة النفسية. أو اختر خلايا متعددة من خلال سحب أصبعك.

الكاميرا

استخدم هذا التطبيق لالتقاط الصور أو الفيديو.

استخدم الاستوديو لعرض الصور ولقطات الفيديو الملتقطة باسم الجهاز. (ص. ٦١)
اضغط على الكاميرا على شاشة التطبيقات.

يتوقف تشغيل الكاميرا تلقائيًا في حالة عدم استخدامها.



إتيكيت الكاميرا

- لا تلتقط الصور أو الفيديو لأشخاص آخرين بدون إذن منهم.
- لا تلتقط الصور أو الفيديو متى كان ذلك غير مسموحًا به قانونًا.
- لا تلتقط الصور أو الفيديو في الأماكن التي قد تنتهك فيها خصوصية الآخرين.

التقاط الصور

التقاط صورة

اضغط على الصورة الموجودة على شاشة المعاينة حيث ينبغي تركيز الكاميرا. عندما يكون الهدف داخل البؤرة، يتحول لون إطار التركيز إلى اللون الأخضر. اضغط على  لالتقاط الصورة.

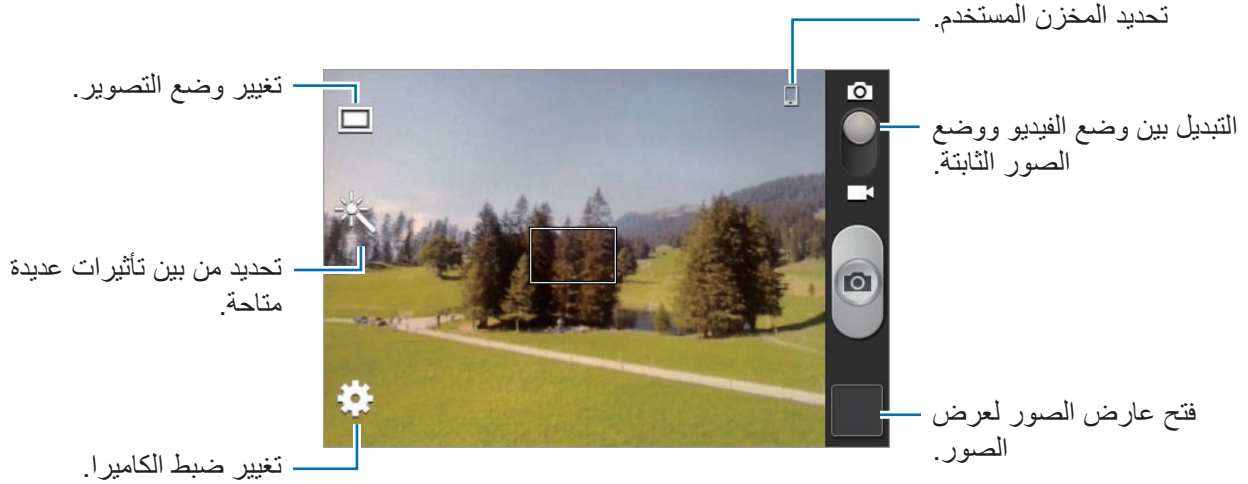

وضع المنظر

تعمل الإعدادات المحددة مسبقاً على جعل صور النقطة واللقطة أكثر سهولة في الالتقاط.

اضغط على  ← **نمط المشاهد.**

- **أفقي:** استخدم هذا الضبط للحصول على منظر أكثر عرضاً.
- **ألعاب رياضية:** استخدم هذا الضبط لتصوير الأهداف سريعة الحركة.
- **حفل/في الداخل:** استخدم هذا الضبط لتصوير المناظر الداخلية جيدة الإضاءة.
- **شاطئ/ثلج:** استخدم هذا الضبط لتصوير لمناظر الخارجية جيدة الإضاءة أو المشمس.
- **الغروب:** استخدم هذا الضبط للألوان الأكثر ثراءً والتباينات الأكثر حدة.
- **الفجر:** استخدم هذا الضبط للألوان الأكثر رقة.
- **لون الخريف:** استخدم هذا الضبط لمناظر الخلفية التي تتحول إلى اللون الأحمر.

- ضوء الشموع: استخدم هذا الضبط للصور التي تتمتع بإضاءة ناصعة على خلفية داكنة.
- ألعاب نارية: استخدم هذا الضبط لتصوير المناظر عالية الدقة.
- إضاءة خلفية: استخدم هذا الضبط للأهداف ذات الإضاءة البراقة في الخلفية.
- ليالي: استخدم هذا الضبط للصور الملتقطة في الظروف الأكثر إعتامًا.

وضع التصوير

تتوفر عدم تأثيرات للصور، مثل عرض الكرتون.



اضغط على  ← نمط التصوير.

- لقطة فردية: التقط صورة واحدة.
- بانوراما: التقط صورة مؤلفة من العديد من الصور المسلسلة معًا.
- مشاركة اللقطة: ارسل صورة مباشرة إلى جهاز آخر عبر Wi-Fi Direct.
- مشاركة صورة الصديق: اضبط الجهاز للتعرف على وجه الشخص الذي قمت بوضع علامة عليه في الصورة وارسلها إلى هذا الشخص. قد تفشل عملية التعرف على الوجه حسب زاوية الوجه، أو حجمه، أو لون البشرة، أو التعبير الوجهي، أو ظروف الإضاءة، أو الملحقات التي يرتديها الهدف.
- لقطة ابتسامة: التقط صورة أثناء انتظار الكاميرا قبل ظهور ابتسامة الهدف.

الصور البانورامية

الصورة البانورامية عبارة عن صورة ذات أفق عريض تتألف من عدة لقطات.

اضغط على  ← نمط التصوير ← بانوراما.

اضغط على  وحرك الكاميرا في أي اتجاه. عندما يقوم الإطار الأزرق بالمحاذاة مع محدد المناظر، تلتقط الكاميرا تلقائيًا لقطة أخرى بتسلسل بانورامي. لإيقاف الالتقاط، اضغط على  مرة أخرى.

التقاط الفيديو

التقاط فيديو

أزح مفتاح الفيديو الثابت إلى رمز الفيديو، ثم اضغط على  لالتقاط فيديو. لإيقاف التسجيل، اضغط على .

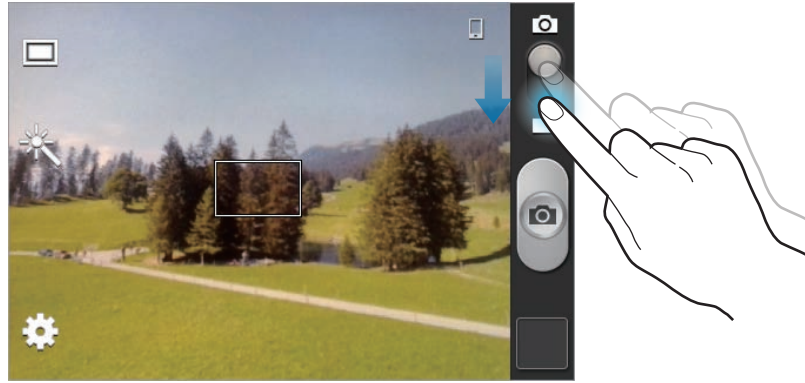

- لا يتوفر التركيز اليدوي في وضع الفيديو.
- قد لا تتوفر وظيفة التكبير عند التسجيل بأعلى مستويات الدقة.



وضع التسجيل

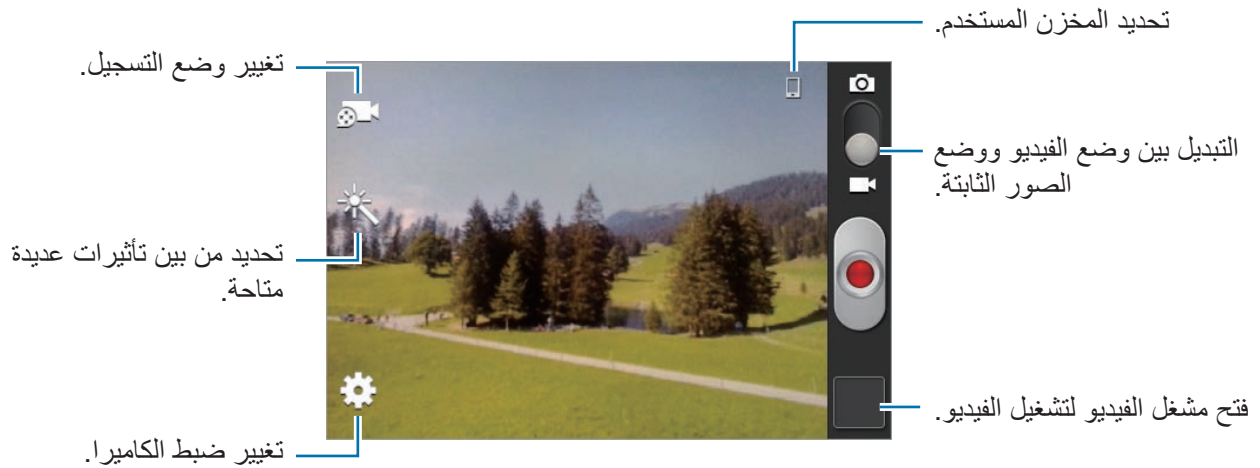

اضغط على  لتغيير وضع التسجيل.

- عادي: استخدم هذا الوضع للجودة العادية.
- حد رسالة الوسائط: استخدم هذا الوضع لتقليل الجودة للإرسال عبر الرسائل.

التكبير والتصغير

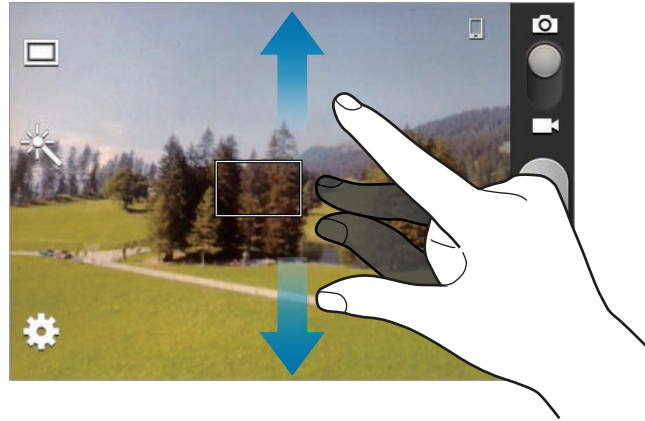



استخدم أحد الأساليب التالية:

- يمكنك استخدام زر مستوى الصوت للتكبير أو للتصغير.
- افرد إصبعين عن بعضهما البعض على الشاشة للتكبير، وضمهما معًا على الشاشة للتصغير.
- قد لا تتوفر وظيفة التكبير عند التصوير بأعلى مستويات الدقة.
- يتوفر تأثير التكبير/التصغير عند استخدام ميزة التكبير أثناء التقاط فيديو.



تهيئة الضبط للكاميرا

اضغط على  لتهيئة الضبط للكاميرا. لا تتوفر جميع الخيارات التالية في كل من أوضاع الكاميرا الثابتة وكاميرا الفيديو. قد تختلف الخيارات المتوفرة حسب نوع الوضع.

- **تعديل الاختصارات:** تعرف على الاختصارات الخاصة بالخيارات الأكثر استخدامًا.
- **علامة GPS:** ارفق رمز موقع GPS بالصورة.
- لتحسين إشارات GPS، تجنب التصوير في الأماكن التي تعاق فيها الإشارة، كما هو الحال بين المباني أو في المناطق المنخفضة، أو في ظروف الطقس السيئة. 
- قد يظهر موقعك في الصور عندما تقوم بتحميلها على الويب. لكي تتجنب ذلك، قم بإلغاء تنشيط ضبط رمز GPS.

- **نمط التصوير:** قم بتغيير وضع الالتقاط.
- **نمط التسجيل:** قم بتغيير وضع التسجيل.
- **تأثيرات:** حدد من بين تأثيرات عديدة متاحة للصور.
- **نمط المشهد:** قم بتغيير وضع المنظر.
- **السطوع:** قم بتغيير السطوع.
- **الموقت:** استخدم ذلك للقطات التي يتم تأخيرها زمنيًا.
- **الدقة:** حدد مستوى دقة. استخدم مستوى دقة أعلى للتمتع بجودة أعلى. ولكن ذلك قد يستغرق المزيد من مساحة الذاكرة.
- **توازن اللون الأبيض:** حدد موازنة لون أبيض مناسبة، بحيث تتمتع الصور بألوان قريبة إلى الصور الطبيعية إلى أقصى قدر ممكن. يتم تصميم الضبط بما يتناسب مع مواقف إضاءة محددة. يكون هذا الضبط مشابهًا لنطاق الحرارة بالنسبة لتعريض موازنة اللون الأبيض في الكاميرات الاحترافية.

- **القياس:** حدد أسلوب قياس. يحدد ذلك كيفية حساب قيم الضوء. **تركيز على المنتصف** يقيس إضاءة الخلفية في منتصف المنظر. **نقطة** يقيس قيمة الضوء في موقع محدد. **مصفوفة** يقيس المشهد بالكامل.
- **خطوط الإرشاد:** تعرض أدلة محدد المناظر للمساعدة على التركيب عند تحديد الأهداف.
- **جودة الصورة:** اضبط مستوى الجودة للصور. تحتاج الصور ذات الجودة الأعلى إلى مساحة إضافية على الذاكرة.
- **جودة الفيديو:** اضبط مستوى الجودة للقطات الفيديو.
- **التخزين:** حدد موقع الذاكرة للتخزين.
- **إرجاع:** أعد تعيين ضبط الكاميرا.

الاختصارات

- أعد تنظيم الاختصارات للوصول بسهولة إلى الخيارات العديدة للكاميرا.
- اضغط على  ← **تعديل الاختصارات.**
- اضغط مطولاً على أحد الخيارات، واسحبه إلى الفتحة الموجودة في الجزء الأيسر من الشاشة. يمكنك نقل الرموز الأخرى داخل القائمة بواسطة الضغط عليها ثم سحبها.

الاستوديو

- استخدم هذا التطبيق لعرض الصور ولقطات الفيديو.
- اضغط على **الاستوديو** على شاشة التطبيقات.
- لا يتم دعم بعض تنسيقات الملفات حسب البرنامج المثبت على الجهاز.
 - قد لا يتم تشغيل بعض الملفات بطريقة صحيحة حسب طريقة ترميزها.



عرض الصور

يؤدي تشغيل الاستوديو إلى عرض المجلدات المتاحة. عندما يقوم تطبيق آخر مثل بريد إلكتروني، بحفظ صورة، فإن مجلد التنزيل يتم إنشاؤه تلقائيًا لكي يحتوي الصور. وبنفس الطريقة، فإن التقاط لقطة شاشة يؤدي إلى إنشاء المجلد Screenshots تلقائيًا. حدد مجلد لفتحه.



في أحد المجلدات، يتم عرض الصور حسب تاريخ الإنشاء. حدد صورة لعرضها ملء الشاشة. تنقل إلى اليسار أو اليمين لعرض الصورة السابقة أو التالية.

التكبير والتصغير

استخدم الأساليب التالية لتكبير صورة:

- اضغط ضغطًا مزدوجًا في أي مكان للتكبير.
- افرق إصبعين من يديك عن بعضهما في أي مكان للتكبير. ضمهما معًا للتصغير، أو اضغط عليهما ضغطًا مزدوجًا للرجوع.

تشغيل الفيديو

تعرض ملفات الفيديو الرمز  في المعاينة. حدد فيديو لمشاهدته واضغط على ، وسيبدأ تشغيل التطبيق مشغل فيديو.

تعديل الصور



عند عرض صورة، اضغط على  واستخدم الوظائف التالية:

- **حذف:** احذف الصورة.
- **بصمة الوجه:** قم بتسجيل الأوجه الموجودة في الصورة كعلامات للوجه.
- **نسخ إلى الحافظة:** قم بالنسخ إلى الحافظة.
- **تدوير لليسار:** قم بالتدوير عكس اتجاه عقارب الساعة.

- **تدوير لليمين:** قم بالتدوير في اتجاه عقارب الساعة.
- **قص:** قم بتغيير حجم الإطار الأزرق لاقتصاص وحفظ الصورة بداخله.
- **تعيين:** اضبط الصورة كخلفية أو كصورة اسم.
- **مشاركة صورة الصديق:** ارسل الصورة إلى شخص تم تمييز وجهه بعلامة في الصورة.
- **طباعة:** قم بالطباعة عبر اتصال USB أو Wi-Fi. يتوافق الجهاز فقط مع بعض من طابعات سامسونج.
- **تغيير الاسم:** أعد تسمية الملف.
- **التفاصيل:** اعرض تفاصيل الصورة.



حذف الصور

استخدم أحد الأساليب التالية:

- في أحد المجلدات، اضغط على  ← **تحديد عنصر**، وحدد الصور ثم اضغط على  ← **حذف**.
- عند عرض صورة، اضغط على  ← **حذف**.

مشاركة الصور

استخدم أحد الأساليب التالية:

- في أحد المجلدات، اضغط على  ← **تحديد عنصر**، وحدد الصور ثم اضغط على  لإرسالها إلى آخرين.
- عند عرض صورة، اضغط على  لإرسالها إلى الآخرين أو لمشاركتها عبر خدمات الشبكة الاجتماعية.

الضبط كخلفية

عند عرض صورة، اضغط على  ← **تعيين لضبط الصورة كخلفية** أو لتعيينها إلى اسم.

مشغل فيديو

استخدم هذا التطبيق لعرض ملفات الفيديو.

اضغط على مشغل فيديو على شاشة التطبيقات.

- لا يتم دعم بعض تنسيقات الملفات حسب برنامج الجهاز.
- قد لا يتم تشغيل بعض الملفات بطريقة صحيحة حسب طريقة ترميزها.



تشغيل الفيديو

حدد فيديو للتشغيل.

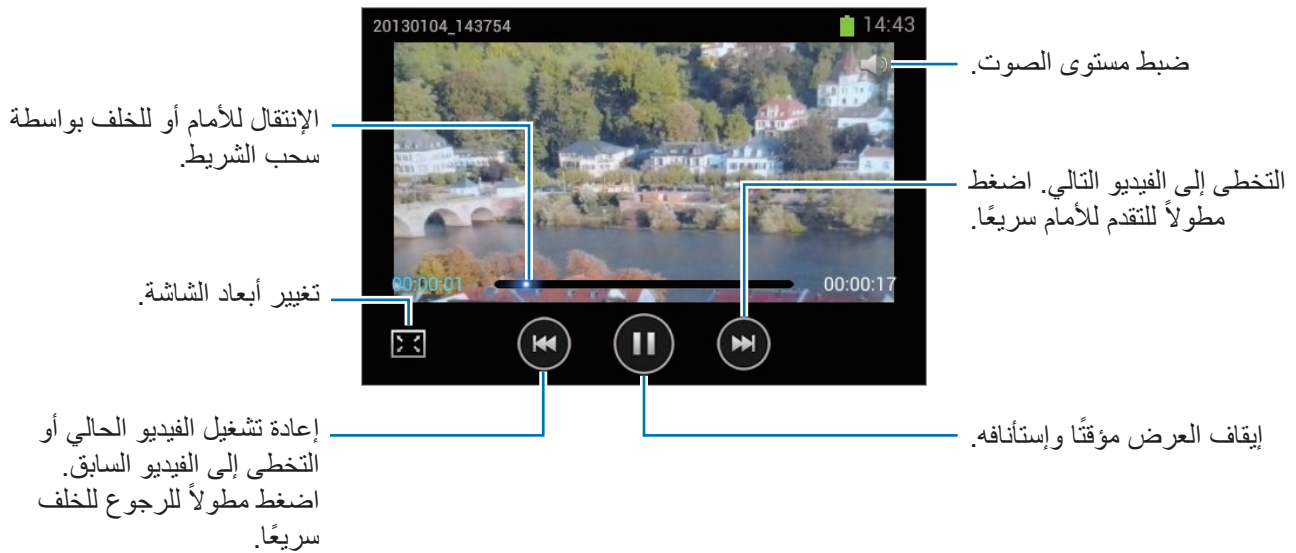

حذف الفيديو

اضغط على ≡ ← حذف، وحدد فيديو بواسطة وضع علامة اختيار، ثم اضغط على حذف.

مشاركة الفيديو

اضغط على ≡ ← مشاركة عبر، حدد فيديو بواسطة الاختيار، واضغط على تم، ثم حدد وسيلة مشاركة.

YouTube

استخدم هذا التطبيق لمشاهدة الفيديو من موقع YouTube على الويب.

اضغط على **YouTube** على شاشة التطبيقات.

قد لا يتوفر هذا التطبيق حسب منطقتك أو مزود الخدمة الخاص بك.



مشاهدة الفيديو

اضغط على **Q**، ثم أدخل كلمة أساسية. حدد إحدى نتائج البحث لمشاهدة فيديو.

قم بتدوير الجهاز إلى الاتجاه الأفقي للعرض ملء الشاشة.

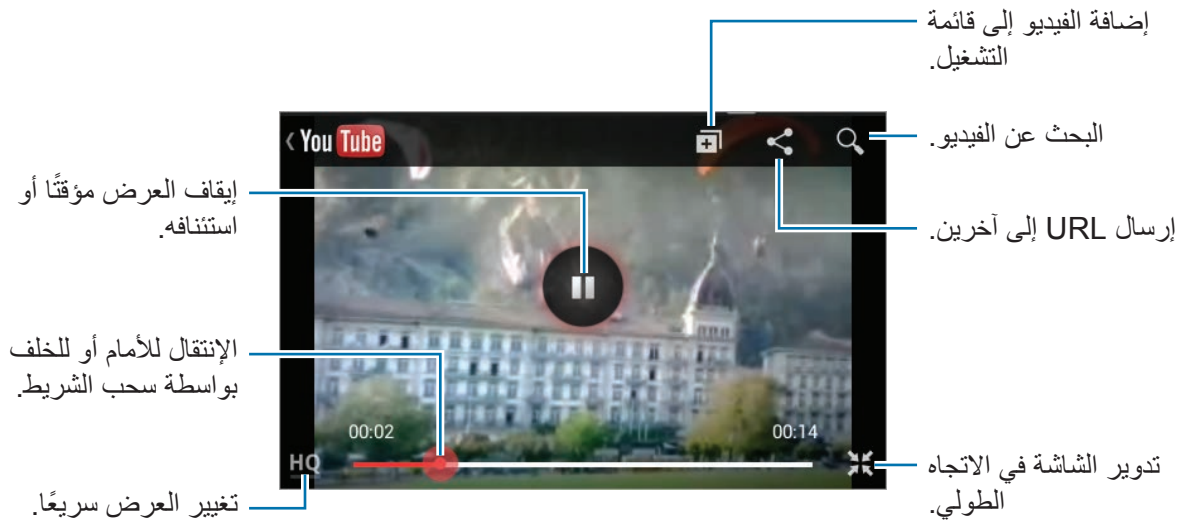

مشاركة الفيديو

حدد الفيديو لعرضه، واضغط على **Q**، ثم حدد أسلوب مشاركة.

تحميل الفيديو

حدد حسابك، واضغط على **Q**، وحدد فيديو، وأدخل معلومات للفيديو، ثم اضغط على **Q**.

راديو FM

تعلم كيفية الاستماع إلى الموسيقى والأخبار على راديو FM. للاستماع إلى راديو FM، يجب عليك توصيل سماعة رأس تعمل كهوائي راديو.

اضغط على راديو FM على شاشة التطبيقات.

الاستماع إلى راديو FM

قم بتوصيل سماعة الرأس بالجهاز قبل تشغيل راديو FM.



يقوم راديو FM بالبحث ويحفظ المحطات المتاحة تلقائيًا عند تشغيله لأول مرة.



اضغط على  لتشغيل راديو FM.



البحث عن محطات الراديو

اضغط على  ← بحث، ثم حدد خيار البحث. يقوم راديو FM بمسح المحطات المتاحة صوتيًا وحفظها تلقائيًا. حدد محطة الراديو التي تريدها من قائمة المحطات واضغط على  للعودة إلى شاشة راديو FM.

إضافة محطات إلى قائمة المفضلة

قم بالتمرير إلى محطة راديو، ثم اضغط على  لإضافة المحطة إلى قائمة المفضلة.

التطبيقات ومخازن الوسائط

سوق Play

استخدم هذا التطبيق لشراء وتنزيل التطبيقات والألعاب التي يمكن تشغيلها على الجهاز. اضغط على سوق Play على شاشة التطبيقات.

قد لا يتوفر هذا التطبيق حسب منطقتك أو مزود الخدمة الخاص بك.



تنصيب التطبيقات

- استعرض التطبيقات حسب الفئة، أو اضغط على 🔍 للبحث بكلمة أساسية.
- حدد تطبيقاً لعرض معلومات حوله. لتنزيله، اضغط على تنصيب. إذا كانت هناك تكلفة مقابل تنزيل التطبيق، فاضغط على السعر واتبع الإرشادات التي تظهر على الشاشة لاستكمال عملية الشراء.
- عند توفر إصدار جديد من أي تطبيق مثبت، يظهر رمز التحديث في الجزء العلوي من الشاشة لتنبيهك إلى وجود تحديث. افتح لوحة الإشعارات واضغط على الرمز لتحديث التطبيق.
 - لتنصيب التطبيق الذي قمت بتنزيله من مصادر أخرى، على شاشة التطبيقات، اضغط على الضبط ← الحماية ← مصادر غير معروفة.



إلغاء تثبيت التطبيقات

قم بإلغاء تثبيت التطبيقات المشتراة من سوق Play. اضغط على ≡ ← تطبيقاتي، وحدد تطبيقاً لحذفه من قائمة التطبيقات المثبتة، ثم اضغط على إزالة.

Samsung Apps

استخدم هذا التطبيق لشراء وتنزيل تطبيقات سامسونج المخصصة. لمزيد من المعلومات، تفضل بزيارة www.samsungapps.com.

اضغط على **Samsung Apps** على شاشة التطبيقات.

قد لا يتوفر هذا التطبيق حسب منطقتك أو مزود الخدمة الخاص بك.



إذا لم يكن حساب سامسونج مسجلاً فاتباع الإرشادات التي تظهر على الشاشة لإنشاء حساب سامسونج. لاستكمال عملية الاشتراك، اقرأ البنود والشروط ثم اضغط على **قبول** للموافقة عليها.

تثبيت التطبيقات

استعرض التطبيقات حسب الفئة. اضغط على  لتحديد فئة.

للبحث عن تطبيق، اضغط على  في الجزء العلوي من الشاشة، ثم أدخل كلمة أساسية في حقل البحث.

حدد تطبيقاً لعرض معلومات حوله. لتنزيله، اضغط على **جلب**.

عند توفر إصدار جديد من أي تطبيق مثبت، يظهر رمز التحديث في الجزء العلوي من الشاشة لتنبيهك إلى وجود تحديث. افتح لوحة الإشعارات واضغط على الرمز لتحديث التطبيق.







الأدوات المساعدة



المذكرة

استخدم هذا التطبيق لتسجيل المعلومات المهمة لحفظها وعرضها في وقت لاحق.
اضغط على المذكرة على شاشة التطبيقات.

تأليف المذكرات



اضغط على ، وأدخل مذكرة، ثم اضغط على حفظ.
لتغيير لون الخلفية، اضغط على  ← .
لقفل المذكرة بحيث لا يمكن للآخرين الاطلاع عليها، اضغط على  ← .

استعراض المذكرات

استعرض الصور المصغرة للمذكرات بواسطة التمرير لأعلى أو لأسفل.
لتعديل المذكرة، اضغط على .
للبحث عن مذكرة، اضغط على  ← بحث.
لحذف مذكرة، اضغط على  ← مسح.
لإرسال مذكرة إلى آخرين، اضغط على  ← إرسال.
لفرز المذكرات حسب التاريخ أو الألوان، اضغط على  ← فرز بواسطة.
لمزامنة المذكرات مع حساب Google، اضغط على  ← مزامنة المذكرة.
لضبط رمز PIN أو لقفل مذكرة أو إلغاء قفلها، اضغط على  ← قفل PIN.

عرض مذكرة

اضغط على الصورة المصغرة للملاحظة لفتحها. تنتقل إلى اليسار أو اليمين لمشاهدة المزيد من المذكرات.
اضغط على  واستخدم ما يلي:

-  : احذف المذكرة.
-  : قم بتغيير لون الخلفية.
-  : اقفل المذكرة بحيث لا يمكن للآخرين الاطلاع عليها.
-  : قم بطباعة المذكرة عبر اتصال USB أو Wi-Fi. يتوافق الجهاز فقط مع بعض من طابعات سامسونج.

S Planner

استخدم هذا التطبيق لإدارة الأحداث والمهام.

اضغط على **S** مخطط على شاشة التطبيقات.

إنشاء أحداث أو مهام

اضغط على **+**، ثم استخدم أحد الأساليب التالية:

- **إضافة سريعة:** قم بإنشاء حدث أو مهمة من ملاحظة. تتوفر هذه الميزة فقط للغة الإنجليزية والكورية.
- **إضافة حدث:** أدخل حدث مع ضبط متكرر اختياري.
- **إضافة مهمة:** أدخل مهمة مع ضبط أولوية اختيارية.
- **إضافة حدث أو مهمة بطريقة أكثر سرعة،** اضغط على تاريخ لتحديده واضغط عليه مرة أخرى.





أدخل عنواناً وحدد التقويم لاستخدامه، أو قم بالمزامنة معه. ثم اضغط على **تعديل تفاصيل الحدث** أو **تعديل تفاصيل المهمة** لإضافة مزيد من التفاصيل، مثل عدد مرات تكرار الحدث، ومتى يكون له تنبيه مقدم، أو متى يحدث.

ارفق خريطة تعرض موقع الحدث. أدخل الموقع في الحقل **الموقع**، واضغط على **📍** بجوار الحقل، ثم حدد نقطة على موقع محدد بواسطة الضغط مطوياً على الخريطة التي تظهر.

ارفق صورة. اضغط على **الصور**، ثم التقط صورة أو حدد إحدى الصور الحالية.

المزامنة مع تقويم Google

على شاشة التطبيقات، اضغط على **الضبط** ← **Google** ضمن **الحسابات**، وحدد حساب Google ثم ضع علامة اختيار على **مزامنة التقويم**. للمزامنة اليدوية للتحديث، على شاشة التطبيقات، اضغط على **مخطط S** ←  ← **مزامنة**.

لعرض الأحداث أو المهام المتزامنة، اضغط على  ← **الضبط** ← **التقاويم**، حدد حساب Google ثم اضغط على **تم**.

تغيير نوع التقويم

اضغط على ، ثم حدد أحدهم من بين أنواع أخرى من التقاويم بما في ذلك عام، وشهر، وأسبوع، وغيرها. يمكن استخدام إيماءة ضغط لتغيير نوع التقويم. على سبيل المثال، اضغط للتغيير من التقويم الشهري إلى التقويم السنوي، وافرق بين إصبعيك لتغيير التقويم السنوي إلى تقويم شهري.

البحث عن أحداث

اضغط على  ← **بحث**، ثم أدخل كلمة أساسية للبحث عنها. لعرض أحداث التقويم، اضغط على **اليوم** في الجزء العلوي من الشاشة.

حذف الأحداث

حدد تاريخ أو حدث، ثم اضغط على  ← **مسح**.

مشاركة الأحداث

حدد حدث، واضغط على  ← **مشاركة عبر**، وحدد أسلوب مشاركة.

الساعة

استخدم هذا التطبيق لضبط التنبيهات، ومراجعة الوقت في أي موقع في العالم، وقياس مدة حدث، أو ضبط الموقت، أو استخدامها كساعة مكتب. اضغط على الساعة على شاشة التطبيقات.

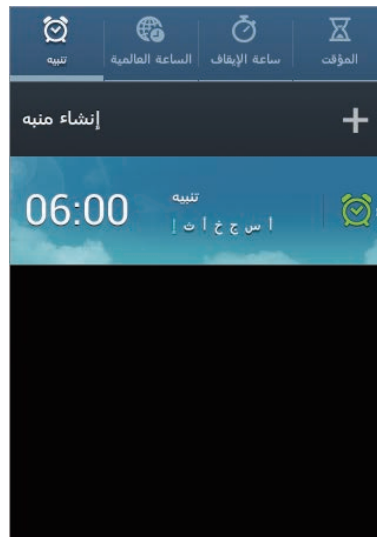

التنبيه

ضبط التنبيهات

- اضغط على إنشاء منبه، اضبط وقتاً لكي ينطلق فيه التنبيه، وحدد الأيام التي سيتكرر فيها التنبيه، ثم اضغط على حفظ.
- غفوة: اضبط فاصل زمني وعدد مرات تكرار التنبيه بعد انقضاء الوقت المضبوط مسبقاً.
 - منبه ذكي: اضبط زمناً للتنبيه لكي ينطلق قبل مرور حلول الوقت المعين مسبقاً.

إيقاف التنبيهات

اسحب  إلى خارج الدائرة الكبيرة لإيقاف التنبيه. اسحب  إلى خارج الدائرة الكبيرة لتكرار الإنذار بعد مرور فترة زمنية محددة الطول.

حذف التنبيهات

اضغط مطولاً على التنبيه، ثم اضغط على حذف.

الساعة العالمية

إنشاء التوقيات

اضغط على **إضافة مدينة**، ثم أدخل اسم مدينة أو حدد مدينة من قائمة المدن.
لتطبيق التوقيت الصيفي، اضغط مطولاً على ساعة، ثم اضغط على إعدادات DST.

حذف التوقيات

اضغط على  ← **حذف**، حدد التوقيات ثم اضغط على **حذف**.

ساعة الإيقاف

اضغط على **بدء** لتوقيت حدث. اضغط على **دورة** لتسجيل أوقات الدورات.
اضغط على **إرجاع** لمسح تسجيلات زمن الدورة.

المؤقت

اضبط المدة، ثم اضغط على **بدء**.
اسحب  إلى خارج الدائرة الكبيرة متى يتوقف المؤقت.

ساعة المكتب

اضغط على  للعرض ملء الشاشة.

الحاسبة

استخدم هذا التطبيق لإجراء العمليات الحسابية البسيطة أو المعقدة.

اضغط على **الحاسبة** على شاشة التطبيقات.

قم بتدوير الجهاز إلى الاتجاه الأفقي لاستخدام الحاسبة العلمية. إذا كان تدوير الشاشة معطلاً، فاضغط على  ← **الحاسبة العلمية**.

لكي تشاهد سجل الحسابات، اضغط على  لإخفاء لوحة المفاتيح.

لمسح السجل، اضغط على  ← **مسح السجل**.

لتغيير حجم الحروف للسجل، اضغط على  ← **حجم النص**.

Quickoffice

استخدم هذا التطبيق لعرض المستندات بتنسيقات عديدة، بما في ذلك جداول البيانات، والعروض التقديمية.

اضغط على **Quickoffice** على شاشة التطبيقات.

قراءة المستندات

حدد برنامج Quickoffice ← **Internal Storage** أو **Recent Documents** ← **مستند**.



البحث عن المستندات

اضغط على **Search** ثم أدخل معايير البحث.

مسجل الصوت

استخدم هذا التطبيق لتسجيل المذكرات الصوتية أو تشغيلها.
اضغط على **مسجل الصوت** على شاشة التطبيقات.





تسجيل المذكرات الصوتية

اضغط على  لبدء التسجيل. تكلم أمام الميكروفون الموجود في الجزء السفلي من الجهاز. اضغط على  لإيقاف التسجيل مؤقتًا. اضغط على  لإنهاء التسجيل.



تشغيل المذكرات الصوتية

حدد مذكرة صوتية لتشغيلها.

-  : اضبط سرعة التشغيل.
-  : لتعديل مذكرة الصوت.
-  : اضبط مستوى الصوت بواسطة سحب شريط مستوى الصوت لأعلى أو لأسفل.
-  : أوقف العرض.
-  : إيقاف العرض مؤقتًا.

لإرسال مذكرة صوتية إلى آخرين، اضغط على  ← مشاركة عبر، وحدد مذكرة صوتية، واضغط على تم، ثم حدد طريقة المشاركة.

إدارة المذكرات الصوتية

- في قائمة المذكرات الصوتية، اضغط على  وحدد واحدًا مما يلي:
- مشاركة عبر: حدد مذكرات صوتية للإرسال، ثم حدد أسلوب مشاركة.
 - حذف: حدد مذكرات صوتية لحذفها.
 - الضبط: قم بتغيير ضبط مسجل الصوت.
 - إنهاء: أغلق مسجل الصوت.

Google

استخدم هذا التطبيق للبحث ليس فقط على الإنترنت، ولكن أيضًا التطبيقات ومحتوياتها الموجودة على الجهاز أيضًا. اضغط على **Google** على شاشة التطبيقات.

البحث عن الجهاز

اضغط على حقل البحث، ثم أدخل كلمة أساسية. أو بدلاً من ذلك، اضغط على ، وانطق كلمة أساسية، ثم حدد إحدى الكلمات الأساسية المقترحة التي تظهر. في حالة عدم ظهور نتائج من التطبيقات، يظهر مستعرض الويب، ويعرض نتائج البحث.

نطاق البحث

لتحديد التطبيقات المطلوب البحث فيها، اضغط على  ← الإعدادات ← البحث في الهاتف، ثم اختر العناصر المطلوب البحث عنها.

Google Now

قم بتشغيل بحث Google لعرض بطاقات Google Now التي تعرض الطقس حاليًا، ومعلومات وسائل النقل العام، وموعدك التالي، وغيرها المزيد إذا كنت تحتاج إليها. انضم إلى Google Now عند فتح بحث Google لأول مرة. لتغيير ضبط Google Now، اضغط على  ← الإعدادات ← Google Now.

قد لا يتوفر هذا التطبيق حسب منطقتك أو مزود الخدمة الخاص بك.



البحث الصوتي

استخدم هذا الضبط للبحث عن صفحات ويب صوتيًا.
اضغط على **البحث الصوتي** على شاشة التطبيقات.





قد لا يتوفر هذا التطبيق حسب منطقتك أو مزود الخدمة الخاص بك.

انطق كلمة أساسية أو عبارة عند ظهور **التحدث الآن** على الشاشة. حدد كلمة واحدة من الكلمات الأساسية المقترحة التي تظهر.

ملفاتي

استخدم هذا التطبيق للوصول إلى جميع أنواع الملفات المخزنة في الجهاز، بما في ذلك الصور، والفيديو، والأغنيات، والمقاطع الصوتية.

اضغط على **ملفاتي** على شاشة التطبيقات.

حدد مجلد لفتحه. للرجوع إلى المجلد الأصل، اضغط على . للعودة إلى الدليل الجذر، اضغط على . في أحد المجلدات، اضغط على ، ثم استخدم أحد الخيارات التالية:

- **إنشاء مجلد:** قم بإنشاء مجلد.
- **مسح:** احذف الملفات أو المجلدات.
- **بحث:** ابحث عن الملفات.
- **عرض بواسطة:** قم بتغيير وضع العرض.
- **فرز بواسطة:** افرز الملفات أو المجلدات.
- **مشاركة عبر:** ارسل ملف إلى آخرين.
- **نقل:** انقل الملفات أو المجلدات إلى مجلد آخر.
- **نسخ:** انسخ الملفات أو المجلدات إلى مجلد ملفات آخر.
- **تغيير الاسم:** أعد تسمية الملف أو المجلد.
- **الضبط:** قم بتغيير ضبط مدير الملفات.

تنزيلات

استخدم هذا التطبيق لمشاهدة الملفات التي يتم تنزيلها من خلال التطبيقات.
اضغط على تنزيلات على شاشة التطبيقات.

قد لا يتوفر هذا التطبيق حسب منطقتك أو مزود الخدمة الخاص بك.



لمشاهدة الملفات التي يتم تنزيلها من الإنترنت، اضغط على الملفات المحملة من الإنترنت، أو اضغط على ملفات محملة أخرى لمشاهدة الملفات التي تم تنزيلها من تطبيقات أخرى، مثل بريد إلكتروني.
حدد ملف لفتحه باستخدام تطبيق مناسب.

السفر والتنقل محليًا



خرائط

استخدم هذا التطبيق لتحديد موقع الجهاز، أو البحث عن الأماكن، أو التعرف على الاتجاهات. اضغط على **خرائط** على شاشة التطبيقات.

قد لا يتوفر هذا التطبيق حسب منطقتك أو مزود الخدمة الخاص بك.



البحث عن الأماكن

اضغط على ، وأدخل عنوانًا، ثم اضغط على . حدد موقعًا لعرض معلومات الموقع التفصيلية له. للبحث عن المواقع القريبة، اضغط على .

بمجرد العثور على الموقع، اضغط على  واستخدم إحدى الوظائف التالية:

- مسح عناصر الخريطة: امسح الخريطة.
- جعلها متاحة بلا اتصال: قم بحفظ الخريطة الخاصة بمنطقة معينة لعرضها دون اتصال.
- الاتجاهات: تعرف على الاتجاهات للموقع الذي تم العثور عليه.
- الطبقات: قم بتركيب العديد من الطبقات بما في ذلك صور الأقمار الصناعية، ومعلومات المرور، وغيرها المزيد.
- إعدادات: قم بتغيير ضبط الخريطة.
- تعليمات: اعرض معلومات حول استخدام الخريطة.
- لعرض موقعك الحالي، اضغط على .

التعرف على الاتجاهات للوجهة

١ اضغط على .

٢ اضغط على ، ثم حدد أسلوبًا لإدخال مواقع البدء والانتهاء:

- **موقعي الحالي:** استخدم الموقع الحالي لموقع البدء.
- **جهات الاتصال:** حدد أسماء من قائمة الأسماء.
- **نقطة على الخريطة:** حدد نقطة بالضغط على الخريطة.
- **أماكن المفضلة:** حدد أماكن من قائمة الأماكن المفضلة.

٣ حدد أسلوب للسفر، مثل ركوب السيارة، أو المواصلات العامة، أو السير على الأقدام، ثم اضغط على **الحصول على الاتجاهات**.

٤ حدد أحد المسارات التي تظهر، ثم اضغط على **عرض الخريطة** لعرض التفاصيل.

دليل محلي

استخدم هذا التطبيق للبحث عن المطاعم، والبنوك، ومحطات الأوتوبيس القريبة وغيرها. اضغط على **دليل محلي** على شاشة التطبيقات.

قد لا يتوفر هذا التطبيق حسب منطقتك أو مزود الخدمة الخاص بك.



حدد فئة للأماكن، ثم حدد مكانًا من قائمة نتائج البحث.

- **الخريطة:** حدد نقطة للمكان على الخريطة.
- **الاتجاهات:** ابحث عن مسار إلى المكان.
- **اتصال:** اتصل برقم هاتف المكان.

لإضافة فئة للمكان، اضغط على  ← **إضافة بحث** على قائمة الفئات، أدخل كلمة أساسية للبحث في حقل النص.

التنقل

استخدم هذا التطبيق للبحث عن مسار إلى إحدى الوجهات.

اضغط على **التنقل** على شاشة التطبيقات.

- خرائط التجوال، وموقعك الحالي، وبيانات التجوال الأخرى قد تختلف من معلومات الموقع الفعلي. ينبغي عليك دومًا الانتباه لظروف الطريق، والمرور، وأي عوامل أخرى قد تؤثر على القيادة. اتبع جميع تحذيرات وقواعد الأمان أثناء القيادة.
- قد لا يتوفر هذا التطبيق حسب منطقتك أو مزود الخدمة الخاص بك.



حدد الوجهة باستخدام أحد الأساليب التالية:

- انطق عنوان الوجهة.
 - أدخل عنوان الوجهة.
 - حدد عنوان الوجهة من قائمة الأسماء.
 - حدد الوجهة من قائمة الأماكن المميزة بالنجوم.
- بمجرد العثور على المسار، اتبع الإرشادات التي تظهر على الشاشة للتنقل إلى الوجهة.

الضبط

نبذة عن الضبط

استخدم هذا التطبيق لتهيئة الجهاز، اضبط خيارات التطبيق، وأضف حسابات. اضبط على الضبط على شاشة التطبيقات.

Wi-Fi

- قم بتنشيط ميزة Wi-Fi للاتصال بشبكة Wi-Fi واتصل بالإنترنت أو بأجهزة شبكات أخرى.
- لاستخدام الخيارات، اضغط على .
- متقدم: بتخصيص ضبط Wi-Fi.
 - زر ضغط WPS: اتصل بشبكة Wi-Fi الآمنة باستخدام الزر WPS.
 - إدخال رمز PIN ل WPS: اتصل بشبكة Wi-Fi آمنة باستخدام WPS PIN.

ضبط سياسة سكون Wi-Fi

على شاشة الضبط، اضغط على Wi-Fi ←  ← متقدم ← الاحتفاظ بتشغيل Wi-Fi أثناء وضع السكون.

أثناء إيقاف تشغيل الشاشة، يوقف الجهاز تلقائيًا تشغيل توصيلات Wi-Fi. عند حدوث ذلك، يدخل الجهاز إلى شبكات البيانات تلقائيًا في حالة الضبط لاستخدامها. قد يترتب على ذلك دفع تكاليف لنقل البيانات. لتجنب دفع فواتير استخدام البيانات، اضبط هذا الخيار إلى دائماً. 

ضبط إشعارات الشبكة

يمكن أن يتتبع الجهاز فتح شبكات Wi-Fi وعرض رمز على شريك الحالة للإبلاغ عند توفرها.

على شاشة الضبط، اضغط على Wi-Fi ←  ← متقدم واختر إخطارات الشبكة لتنشيط هذه الميزة.

مباشر Wi-Fi

Wi-Fi Direct يربط جهازين مباشرة عبر شبكة Wi-Fi بدون الحاجة إلى نقطة وصول. على شاشة الضبط، اضغط على **Wi-Fi** ← **مباشر Wi-Fi**.

البلوتوث

قم بتنشيط ميزة البلوتوث لتبادل المعلومات عبر مسافات قصيرة.

استخدام البيانات

استمر في تتبع حجم استخدام البيانات وقم بتخصيص الضبط للحد.

- **بيانات الهاتف:** اضبط لاستخدام اتصالات البيانات على أي شبكة محمول.
- **تعيين حد بيانات الهاتف المحمول:** اضبط حدًا لاستخدام بيانات المحمول.
- **دورة استخدام البيانات:** أدخل بيانات لإعادة الضبط شهريًا لمراقبة استخدام البيانات.
- لاستخدام المزيد من الخيارات، اضغط على .
- **البيانات أثناء التجوال:** اضبط لاستخدام اتصالات البيانات عندما تقوم بالتجوال.
- **تقييد بيانات الخلفية:** اضبط لتعطيل المزامنة في الخلفية أثناء استخدام شبكة المحمول.
- **مزامنة البيانات تلقائيًا:** اضبط الجهاز لمزامنة الأسماء، والتقويم، والبريد الإلكتروني، والعلامة المرجعية، وبيانات صورة الشبكة المحلية تلقائيًا.
- **عرض استخدام Wi-Fi:** اضبط لعرض استخدامك للبيانات عبر Wi-Fi.
- **نقاط الاتصال النقالة:** ابحث عن شبكة محمول لجهاز آخر.

المزيد من الضبط

قم بتخصيص الضبط للتحكم في الاتصالات مع أجهزة أو شبكات أخرى.

نمط الطيران

يؤدي ذلك إلى تعطيل جميع الوظائف اللاسلكية على جهازك. يمكنك استخدام الخدمات غير الشبكية فقط.

شبكات الهواتف المحمولة

- **بيانات الهاتف المحمول:** استخدمها للسماح بشبكات البيانات المحولة بالحزمة لخدمات البيانات.
- **البيانات أثناء التجوال:** استخدم الجهاز للتوصيل بشبكة أخرى عند قيامك بالتجوال أو في حالة عدم توفر الشبكة المنزلية.
- **أسماء نقاط الوصول:** قم بإعداد أسماء نقاط الوصول (APNs).
- **نمط الشبكة:** حدد نوع الشبكة.
- **مشغلو الشبكة:** ابحث عن الشبكات المتوفرة وحدد شبكة للتجوال.

التقييد ونقطة الاتصال النقالة

- **نقطة اتصال Wi-Fi المحمولة:** استخدم المحث الساخن لـ Wi-Fi المحمول لمشاركة اتصال شبكة المحمول للجهاز مع أجهزة كمبيوتر أو أجهزة أخرى من خلال شبكة Wi-Fi.
- **تقييد USB:** استخدم ضبط نطاق USB لمشاركة اتصال شبكة المحمول بالجهاز مع كمبيوتر عبر USB. عند التوصيل بجهاز كمبيوتر، يتم استخدام الجهاز كمودم لاسلكي لجهاز الكمبيوتر.
- **تقييد البلوتوث:** استخدم ضبط نطاق البلوتوث لمشاركة اتصال شبكة المحمول بالجهاز مع أجهزة الكمبيوتر عبر البلوتوث.
- **مساعدة:** تعرف على المزيد حول Wi-Fi، USB، ونطاق ربط البلوتوث.

VPN

قم بالإعداد والاتصال بالشبكات الخاصة الافتراضية (VPNs).

Wi-Fi عبر Kies

قم بتوصيل الجهاز بـ Samsung Kies عبر شبكة Wi-Fi.

وضع الشاشة الرئيسية

حدد وضع الشاشة الرئيسية (الأساسي أو السهل).

وضع الحظر

حدد الإشعارات التي سيتم حظرها أو اضبط للسماح لإشعارات الاتصالات الواردة من أسماء محددة في وضع الحظر.

الصوت

قم بتغيير الضبط للأصوات المختلفة الموجودة في الجهاز.

- **مستوى صوت:** اضبط مستوى الصوت لجميع نغمات الرنين، والموسيقى، والفيديو، وأصوات النظام، والإشعارات.
- **نغمة رنين الجهاز:** حدد نغمة رنين لتنبيهك عند ورود المكالمات.
- **اهتزاز الجهاز:** قم بإضافة أو تحديد نمط اهتزاز.
- **الإخطارات الافتراضية:** حدد نغمة رنين للأحداث، مثل الرسائل الواردة، والمكالمات الفائتة، والتنبيهات.
- **الاهتزاز عند الرنين:** اضبط الجهاز بحيث يهتز ويشغل نغمة رنين للمكالمات الواردة.
- **نغمة لوحة مفاتيح الطلب الهاتفي:** اضبط الجهاز لكي يصدر صوتاً عند الضغط على الأزرار الموجودة في لوحة المفاتيح.
- **أصوات اللمس:** اضبط الجهاز لكي يصدر صوتاً عندما تقوم بتحديد تطبيق أو خيار على شاشة اللمس.
- **صوت قفل الشاشة:** اضبط الجهاز لكي يصدر صوتاً عندما تقوم بقفل أو إلغاء قفل شاشة اللمس.

الشاشة

قم بتخصيص الضبط الخاص بالشاشة.

- خلفية الشاشة:
- الشاشة الرئيسية: حدد صورة خلفية للشاشة الرئيسية.
- قفل الشاشة: حدد صورة خلفية للشاشة المقفلة.
- شاشتا القفل والرئيسية: حدد صورة خلفية للشاشة الرئيسية وشاشة القفل.
- السطوع: اضبط سطوع الشاشة.
- تدوير تلقائي للشاشة: اضبط المحتوى لكي يدور تلقائيًا عند دوران الجهاز.
- زمن توقف الشاشة: حدد طول الفترة الزمنية التي ينتظرها الجهاز قبل إيقاف تشغيل الضوء الخلفي للشاشة.
- أسلوب الخط: قم بتغيير نوع الخط لنص الشاشة.
- حجم الخط: قم بتغيير حجم الخط.

التخزين

اعرض معلومات الذاكرة للجهاز وبطاقة الذاكرة، أو قم بتنسيق بطاقة الذاكرة.

تؤدي تهيئة بطاقة ذاكرة إلى محو جميع البيانات من بطاقة الذاكرة بشكل دائم.



السعة الفعلية المتاحة على الذاكرة الداخلية تقل عن السعة المحددة وذلك لأن نظام التشغيل والتطبيقات الافتراضية تشغل جزءًا من الذاكرة.



البطارية

اعرض مقدار الطاقة المستهلكة من البطارية بواسطة الجهاز.

مدير التطبيقات

اعرض التطبيقات الموجودة في الجهاز وقم بإدارتها.

خدمات الموقع

قم بتغيير الضبط لوظيفة GPS.

- استخدام شبكات لاسلكية: اضبط لاستخدام Wi-Fi و/أو الشبكات المحمولة للبحث عن الموقع الحالي.
- استخدام الأقمار الصناعية GPS: اضبط لاستخدام قمر GPS الصناعي للبحث عن الموقع الحالي.
- تحديد المواقع وبحث Google: اضبط الجهاز لاستخدام موقعك الحالي لبحث Google وخدمات Google الأخرى.

قفل الشاشة

قم بتغيير الضبط لتأمين الجهاز.

- تأمين الشاشة: قم بتنشيط ميزة قفل الشاشة.
- خيارات شاشة القفل: قم بتغيير الضبط للشاشة المقفلة. يتم تطبيق الضبط فقط عندما تضبط خيار قفل التبديل.
- الاختصارات: اضبط لعرض اختصارات التطبيقات وتعديلها على الشاشة المقفلة.

قد لا يتوفر هذا التطبيق حسب منطقتك أو مزود الخدمة الخاص بك.



- الساعة: اضبط لعرض الساعة على الشاشة المقفلة.
- ساعة مزدوجة: اضبط لعرض الساعة بعقارب على الشاشة المقفلة.

- الطقس: اضبط لعرض معلومات الطقس على الشاشة المقفلة.
- نص المساعدة: اضبط لعرض نص التعليمات على الشاشة المقفلة.
- معلومات المالك: أدخل المعلومات التي تظهر على الشاشة المقفلة.

الحماية

قم بتغيير الضبط لتأمين الجهاز بطاقة SIM أو USIM.

- تشفير الجهاز: اضبط كلمة مرور لتشفير البيانات المحفوظة على الجهاز. يجب عليك إدخال كلمة المرور في كل مرة تقوم بتشغيل الجهاز.



قم بشحن البطارية قبل تمكين هذا الضبط لأن ذلك قد يستغرق أكثر من ساعة لتشفير البيانات.

- تشفير بطاقة SD خارجية:

- تشفير: اضبط لتشفير الملفات عندما تقوم بحفظها على بطاقة الذاكرة.
 - تشفير كامل: اضبط لتشفير جميع الملفات على بطاقة الذاكرة.
 - استثناء ملفات الوسائط المتعددة: اضبط لتشفير جميع الملفات على بطاقة الذاكرة، باستثناء ملفات الوسائط.
- في حالة قيامك بإعادة تعيين الجهاز إلى الإعدادات الافتراضية للمصنع مع تمكين هذا الضبط، فلن يتمكن الجهاز من قراءة الملفات المشفرة. قم بتعطيل هذا الضبط قبل إعادة ضبط الجهاز.



- أدوات التحكم عن بعد: اضبط للسماح بالتحكم في جهازك المسروق أو المفقود عن بُعد عبر الإنترنت. لاستخدام هذه الميزة، يجب عليك تسجيل الدخول إلى حساب سامسونج.
- تسجيل الحساب: قم بإضافة أو عرض حسابات سامسونج.
- استخدام شبكات لاسلكية: اضبط للسماح بتجميع بيانات الموقع ولتحديد موقع جهازك المفقود أو المسروق عبر Wi-Fi وشبكات المحمول.
- تنبيه تغيير بطاقة SIM: قم بتنشيط أو إلغاء تنشيط ميزة Find my mobile والتي تساعد على تحديد موقع الجهاز في حالة فقدانه أو سرقة.
- صفحة الويب بحث عن هاتفي المحمول: ادخل إلى موقع SamsungDive على الويب (www.samsungdive.com). يمكنك تتبع هاتفك المحمول المسروق أو المفقود والتحكم فيه من خلال موقع SamsungDive على الويب.
- إعداد قفل بطاقة SIM:
- قفل بطاقة SIM: قم بتنشيط أو إلغاء تنشيط ميزة قفل PIN لطلب رمز PIN قبل استخدام الجهاز.
- تغيير رمز PIN لبطاقة SIM: قم بتغيير رمز PIN المستخدم للوصول إلى بيانات SIM أو USIM.
- جعل كلمات المرور مرئية: افتراضياً، يقوم الجهاز بإخفاء كلمات المرور لدواعي الأمان. اضبط الجهاز لعرض كلمات المرور أثناء إدخالها.
- مسؤولوا الأجهزة: اعرض مسؤولي الجهاز المثبتين على الجهاز. يمكنك السماح لمسؤولي الجهاز لتطبيق سياسات جديدة على الجهاز.
- مصادر غير معروفة: حدد لتنزيل التطبيقات من أي مصدر. في حالة عدم اختياره، قم بتنزيل التطبيقات فقط من سوق Play.
- بيانات الاعتماد الموثوق بها: استخدم الشهادات وأوراق الاعتماد لضمان الاستخدام الآمن لتطبيقات متنوعة.
- تثبيت من وحدة تخزين الجهاز: قم بتثبيت الشهادات المشفرة المخزنة على مخزن USB.
- مسح بيانات الاعتماد: امسح محتويات أوراق الاعتماد من الجهاز وأعد ضبط كلمة المرور.

اللغة والإدخال

قم بتغيير الضبط لإدخال النص.

اللغة

حدد لغة العرض لكل القوائم والتطبيقات.

إفترضضي

حدد نوع لوحة مفاتيح افتراضية لإدخال النصوص.

الكتابة بالصوت من Google

لتغيير ضبط الإدخال الصوتي، اضغط على .

- اختيار لغات الإدخال: حدد لغات الإدخال لإدخال النص.
- حظر الكلمات المسيئة: اضبط لمنع الجهاز من التعرف على الكلمات العدائية عند الإدخال الصوتي.

لوحة مفاتيح Samsung

لتغيير ضبط لوحة مفاتيح سامسونج، اضغط على .

- أنواع لوحة المفاتيح الطولية: قم بتغيير تخطيط لوحة المفاتيح.
- لغات الإدخال: حدد اللغات لإدخال النص.
- نص تنبؤي: قم بتنشيط وضع النص التنبؤي لتوقع الكلمات حسب إدخالك وعرض اقتراحات الكلمات. يمكنك أيضًا تخصيص ضبط توقع الكلمات.
- إدخال مستمر: اضبط لإدخال النص بواسطة المسح باليد على لوحة المفاتيح.
- سحب لوحة المفاتيح: قم بتمكين أو تعطيل ميزة تغيير لوحة المفاتيح لوضع إدخال النص. قم بالتبديل بين أوضاع الإدخال من خلال التمرير إلى اليسار أو اليمين على لوحة المفاتيح.

قد لا يتوفر هذا التطبيق حسب منطقتك أو مزود الخدمة الخاص بك.



- **الكتابة بخط اليد:** قم بتنشيط وضع الكتابة اليدوية، وضبط التخصيص لوضع الكتابة اليدوية مثل زمن التعرف، أو سُمك القلم، أو لون القلم.
- **دخل الصوت:** قم بتنشيط ميزة الإدخال الصوتي لإدخال النصوص صوتيًا.
- **تكبير تلقائي:** اضبط الجهاز لتكبير الحرف الأول تلقائيًا بعد علامة ترقيم نهائية، مثل نقطة، علامة استفهام، أو علامة تعجب.
- **تباعد تلقائي:** اضبط الجهاز لإدراج مسافة تلقائيًا بين الكلمات.
- **ترقيم تلقائي:** اضبط الجهاز لإدراج مسافة عندما تضغط ضغطًا مزدوجًا على شريط المسافة.
- **معاينة الحرف:** اضبط الجهاز لعرض صورة كبيرة لكل حرف يتم الضغط عليه.
- **صوت نقر المفاتيح:** اضبط على الجهاز لكي يصدر صوتًا عند لمس أحد المفاتيح.
- **برنامج تعليمي:** تعلم كيفية إدخال نص باستخدام لوحة مفاتيح سامسونج.
- **إعادة ضبط الإعدادات:** أعد تعيين ضبط لوحة مفاتيح سامسونج.

البحث الصوتي

- **اللغة:** حدد لغة لميزة التعرف على الصوت.
- **إخراج الكلام:** اضبط الجهاز لتوفير ملاحظات صوتية لتنبيهك إلى الإجراء الحالي.
- **حظر الكلمات المسيئة:** قم بإخفاء الكلمات العدوانية من نتائج البحث الصوتي.

إخراج نص إلى حديث

- **محرك TTS المفضل:** حدد محرك البحث عن الكلام. لتغيير الضبط لمحرك البحث عن الكلام، اضغط على .
- **سرعة الحديث:** حدد سرعة لميزة تحويل النص إلى كلام.
- **الاستماع إلى مثال:** استمع إلى النص المنطوق كمثال.
- **وضع القيادة:** قم بتنشيط وضع القيادة لضبط الجهاز لقراءة المحتويات بصوت عالي وتحديد التطبيقات المستخدمة في وضع القيادة.

سرعة المؤشر

اضبط سرعة المؤشر للماوس أو لوحة التتبع المتصلة بالجهاز.

النسخ الاحتياطي وإعادة الضبط

قم بتغيير الضبط لإدارة الضبط والبيانات.

- النسخ الاحتياطي لبياناتي: اضبط لدعم الضبط وبيانات التطبيقات إلى خادم Google.
- نسخ الحساب احتياطيًا: اضبط أو قم بتعديل حساب النسخ الاحتياطي لـ Google.
- استعادة تلقائية: اضبط لاستعادة الضبط وبيانات التطبيقات عند إعادة تثبيت التطبيقات على الجهاز.
- إعادة تعيين بيانات المصنع: أعد ضبط إعداداتك على القيم الافتراضية للمصنع لحذف جميع بياناتك.

إضافة حساب

أضف حسابات بريد إلكتروني أو SNS.

الحركة

قم بتنشيط ميزة الحركة وقم بتغيير الضبط للتعرف على الحركة.

- منبه ذكي: اضبط الجهاز لكي ينبهك في حالة ما إذا كان لديك مكالمات فائتة أو رسائل جديدة عندما تلتقط الجهاز.
- التحريك للتحديث: اضبط الجهاز للبحث عن أجهزة البلوتوث بواسطة هزه.
- القلب للكنم/الإيقاف المؤقت: اضبط لكنم صوت المكالمات الواردة، والتنبيهات، والموسيقى، وراдио FM بواسطة وضع الجهاز رأسًا على عقب.
- تعرف على الحركات: اعرض الدروس التعليمية للتحكم في الحركات.

التاريخ والوقت

ادخل وقم بتعديل الضبط التالي للتحكم في كيفية عرض الجهاز للوقت والتاريخ.



إذا ظلت البطارية فارغة بالكامل، أو في حالة إزالتها من الجهاز، يتم إعادة تعيين التاريخ والوقت.

- التاريخ والوقت التلقائي: قم بالتحديث التلقائي للوقت والتاريخ عند التنقل عبر المناطق الزمنية.
- ضبط التاريخ: اضبط التاريخ الحالي يدوياً.
- ضبط الوقت: اضبط الوقت الحالي يدوياً.
- منطقة زمنية تلقائية: اضبط لتلقي معلومات المنطقة الزمنية من الشبكة عندما تنتقل بعرض المناطق الزمنية.
- تحديد المنطقة الزمنية: اضبط المنطقة الزمنية الرئيسية.
- استخدام تنسيق 24 ساعة: اعرض الوقت بتنسيق ٢٤ ساعة.
- تحديد تنسيق التاريخ: حدد تنسيق التاريخ.

إمكانية الوصول

تعتبر خدمات إمكانية الوصول من بين الميزات الخاصة لمن يعانون من بعض الإعاقات البدنية. ادخل وقم بتعديل الضبط التالي لتحسين إمكانية الوصول إلى الجهاز.

- تدوير تلقائي للشاشة: اضبط الواجهة للتدوير تلقائياً عندما تقوم بتدوير الجهاز.
- زمن توقف الشاشة: حدد طول الفترة الزمنية التي ينتظرها الجهاز قبل إيقاف تشغيل الضوء الخلفي للشاشة.
- نطق كلمات المرور: اضبط الجهاز لقراءة كلمات المرور بصوت عالي والإدخال باستخدام Talkback.
- الرد على/إنهاء المكالمات:
- مفتاح الرد: اضبط الجهاز للرد على مكالمات واردة عندما تضغط على زر الصفحة الرئيسية.
- ينهي مفتاح التشغيل المكالمات: اضبط الجهاز لإنهاء مكالمات عند الضغط على مفتاح التشغيل.

- اختصار إمكانية الوصول: قم بإضافة اختصار لضبط إمكانية الوصول في القائمة السريعة التي تظهر عندما تضغط مطولاً على مفتاح التشغيل.
- TalkBack: قم بتنشيط TalkBack، والذي يوفر ملاحظات صوتية.
- حجم الخط: قم بتغيير حجم الخط.
- إخراج نص إلى حديث:
- محرك TTS المفضل: حدد محرك البحث عن الكلام. لتغيير الضبط لمحرركات البحث عن الكلام، اضغط على .
- سرعة الحديث: حدد سرعة لميزة تحويل النص إلى كلام.
- الاستماع إلى مثال: استمع إلى النص المنطوق كمثال.
- وضع القيادة: قم بتنشيط وضع القيادة لضبط الجهاز لقراءة المحتويات بصوت عالي وتحديد التطبيقات المستخدمة في وضع القيادة.
- تحسين إمكانية الوصول إلى الويب: اضبط التطبيقات لتثبيت نصوص الويب لكي تتيح إمكانية الوصول إلى محتوى الويب بصورة أكبر.
- صوت أحادي: قم بتمكين الصوت الأحادي عندما تستمع إلى الصوت عبر سماعة أذن واحدة.
- إيقاف تشغيل جميع الأصوات: اكنم جميع أصوات الجهاز.
- انقر مع الاستمرار فوق المهلة: اضبط زمن التعرف للضغط المطول على الشاشة.

خيارات المطور

قم بتغيير الضبط لتطوير التطبيق.

- كلمة مرور نسخ احتياطي لسطح المكتب: اضبط كلمة مرور لتأمين بيانات النسخ الاحتياطي.
- البقاء نشطاً: اضبط الشاشة لكي تبقى قيد التشغيل بينما تقوم بشحن البطارية.
- حماية بطاقة SD: اضبط لطلب تأكيد عند قراءة بيانات من بطاقة الذاكرة.
- تصحيح USB: قم بتنشيط وضع تصحيح خطأ USB لتوصيل جهازك بكمبيوتر باستخدام كبل USB.

- السماح بالمواقع الوهمية: اسمح بإرسال المواقع الوهمية ومعلومات الخدمة إلى خدمة مدير الموقع لاختبارها.
- تحديد التطبيق ليتم تصحيح أخطائه: حدد تطبيقات لتصحيح الأخطاء ومنع حدوثها عند إيقاف التصحيح التلقائي مؤقتاً.
- انتظر حتى يتم تصحيح الأخطاء: اضبط لمنع التطبيق المحدد من التحميل حتى يكون مصحح الأخطاء جاهزاً.
- عرض اللمسات: اضبط لعرض المؤشر عندما تلمس الشاشة.
- عرض مكان المؤشر: اضبط لعرض الإحداثيات وتتبع المؤشر عندما تلمس الشاشة.
- عرض حدود التخطيط: اضبط لعرض الحدود.
- إظهار تحديثات طريقة عرض GPU: اضبط لإضاءة مناطق من الشاشة عند تحديثها بواسطة GPU.
- عرض تحديثات الشاشة: اضبط لإضاءة مناطق من الشاشة عند تحديثها.
- مقياس حركة الإطار: حدد سرعة لفتح وغلق النوافذ المنبثقة.
- مقياس حركة النقل: حدد سرعة للتبديل بين الشاشات.
- مقياس مدة تشغيل رسام الرسوم المتحركة: حدد طول ظهور النوافذ المنبثقة.
- إلغاء تفعيل تراكبات الجهاز: اضبط لإخفاء تراكبات الأجهزة.
- فرض عرض وحدة معالجة الرسومات: اضبط لاستخدام تسريع جهاز 2D لتحسين مستوى الأداء الرسومي.
- وضع التقيد: اضبط الجهاز لكي يومض على الشاشة عندما تقوم التطبيقات بتنفيذ عمليات لفترة زمنية طويلة.

- عرض استخدام **CPU**: اضبط لسرد جميع العمليات النشطة.
- ملف تعريف عرض **GPU**: اضبط لمراجعة زمن عرض **GPU**.
- تفعيل التتبع: اضبط لالتقاط آثار التطبيق ومستوى أداء النظام.
- عدم الاحتفاظ بالأنشطة: اضبط لإنهاء التطبيق الذي يجري تشغيله عندما تقوم بتشغيل تطبيق جديد.
- تقييد عدد العمليات التي تتم في الخلفية: اضبط لتقييد عدد العمليات التي يمكن أن تجري في الخلفية.
- عرض كل **ANR**: اضبط الجهاز لتنبيهك إلى التطبيقات غير المستجيبة التي يجري تشغيلها في الخلفية.

حول الجهاز

ادخل إلى معلومات الجهاز وقم بتحديث برنامج الجهاز.

حل المشكلات

عند تشغيل الجهاز أو أثناء استخدامه، فسوف يطلب منك إدخال أحد الرموز التالية:

- كلمة المرور: عند تفعيل ميزة قفل الجهاز، يجب عليك إدخال كلمة المرور التي قمت بضبطها للجهاز.
- PIN: عند استخدام الجهاز لأول مرة أو عند تفعيل طلب رمز PIN، يجب عليك إدخال رمز PIN المرفق مع بطاقة SIM أو USIM. يمكنك تعطيل هذه الميزة باستخدام القائمة قفل بطاقة SIM.
- PUK: يتم إغلاق بطاقة SIM أو USIM، عادةً كنتيجة لإدخال رمز PIN بطريقة خاطئة عدة مرات. يجب إدخال رمز PUK المقدم من جانب مزود الخدمة.
- PIN2: عند تدخل إلى قائمة تطلب منك إدخال رمز PIN2، يجب عليك إدخال رمز PIN2 المرفق ببطاقة SIM أو USIM. لمعرفة التفاصيل، يُرجى الاتصال بمزود الخدمة الخاص بك.

يعرض الجهاز الشبكة أو رسائل الخطأ الخاصة بالخدمة

- عندما تتواجد في مناطق تكون فيها الإشارات ضعيفة أو الاستقبال ضعيفاً، فقد تفقد الاستقبال. انتقل إلى منطقة أخرى وحاول ثانية.
- لا يمكنك الوصول إلى بعض الخيارات بدون اشتراك. اتصل بمزود الخدمة لمزيد من التفاصيل.

تستجيب شاشة اللمس ببطء أو بشكل غير صحيح

- إذا كان جهازك يحتوي على شاشة لمس وشاشة اللمس لا تستجيب بشكل صحيح، جرب الآتي:
- أزل أي أغشية واقعية من شاشة اللمس. قد تمنع الأغشية الواقية الجهاز من التعرف على إدخالك ولا يُوصى بها للأجهزة التي تحتوي على شاشة لمس.
- تأكد من أن يديك نظيفة وجافة عند الضغط على شاشة اللمس.
- أعد تشغيل جهازك لمسح أي أعطاء مؤقتة بالبرنامج.
- تأكد من تحديث برنامج جهازك بأحدث نسخة.
- إذا خدشت شاشة اللمس أو تلفت، فأحضرها إلى مركز خدمة سامسونج المحلي التابع له.

يتجمد جهازك أو تظهر أخطاء فادحة

إذا توقف جهازك عن العمل أو علق، فقد تحتاج إلى إغلاق البرامج أو إعادة ضبط الجهاز لاستعادة عمل الوظائف. في حالة تجمد الجهاز وعدم صدور أي استجابة منه، اضغط مطولاً على مفتاح التشغيل لمدة ٨-١٠ ثوان. يتم إعادة تشغيل الجهاز تلقائياً.

إذا لم يحل هذا المشكلة، أعد ضبط بيانات المصنع. على شاشة التطبيقات، اضغط على الضبط ← النسخ الاحتياطي وإعادة الضبط ← إعادة تعيين بيانات المصنع ← إعادة تعيين الجهاز ← مسح الكل.

جاري تفويت المكالمات

عندما تتواجد في مناطق تكون فيها الإشارات ضعيفة أو الاستقبال ضعيفاً، فقد تفقد اتصالك بالشبكة. انتقل إلى منطقة أخرى وحاول ثانية.

المكالمات الصادرة غير متصلة

- تأكد من أنك ضغطت على مفتاح "اتصال".
- تأكد من استخدامك لشبكة الهاتف الخليوي الصحيحة.
- تأكد من أنك لم تقم بضبط ميزة حظر المكالمات لرقم الهاتف الذي تتصل به.

المكالمات الواردة غير متصلة

- تأكد من تشغيل جهازك.
- تأكد من استخدامك لشبكة الهاتف الخليوي الصحيحة.
- تأكد من أنك لم تقم بضبط ميزة حظر المكالمات لرقم الهاتف الوارد.

لا يمكن للآخرين سماعك وأنت تتحدث أثناء المكالمة

- تأكد من أنك لا تحجب الميكروفون المضمن.
- احرص على أن يكون الميكروفون قريباً من فمك.
- في حالة استخدام سماعة، تأكد من توصيلها بشكل سليم.

جودة الصوت ضعيفة

- تأكد من أنك لا تعترض طريق الهوائي الداخلي للجهاز.
- عندما تتواجد في مناطق تكون فيها الإشارات ضعيفة أو الاستقبال ضعيفاً، فقد تفقد الاستقبال. انتقل إلى منطقة أخرى وحاول ثانية.

عند الاتصال من الأسماء، لا يتم اتصال المكالمات

- تأكد من أن الرقم الصحيح مخزن في قائمة الأسماء.
- أعد إدخال الرقم واحفظه، إذا لزم الأمر.
- تأكد من أنك لم تقم بضبط حظر المكالمات لرقم الهاتف الخاص بالاسم.

الجهاز يصدر صوتاً ورمز البطارية يشير إلى أن البطارية فارغة

البطارية منخفضة. أعد شحن البطارية أو استبدلها لمواصلة استخدام الجهاز.

لا يتم شحن البطارية بطريقة سليمة، أو أن الجهاز يُغلق

- ربما تكون أطراف توصيل البطارية متسخة. امسح طرفي التوصيل ذوي اللون الذهبي بقطعة قماش نظيفة ناعمة، وحاول شحن البطارية ثانية.
- إذا لم يتم شحن البطارية بالكامل بعد ذلك، فعليك التخلص من البطارية القديمة بشكل سليم واستبدال أخرى جديدة بها (ارجع إلي المراسيم المحلية لديك للحصول علي تعليمات خاصة بطريقة التخلص السليمة).

جهازك ساخن عند لمسه

عند استخدام التطبيقات التي تتطلب مزيداً من الطاقة أو عند استخدام تطبيقات على جهازك لفترة زمنية ممتدة، فقد يسخن جهازك. وهذا يعد أمراً طبيعياً، وينبغي ألا يؤثر على عمر الجهاز أو على أدائه.

تظهر رسائل الخطأ عند تشغيل الكاميرا

يجب توفر ذاكرة كافية في جهاز سامسونج وطاقة بطارية كافية لتشغيل تطبيق الكاميرا. إذا تلقيت رسالة خطأ عند تشغيل الكاميرا، فجرب ما يلي:

- قم بشحن البطارية أو استبدلها ببطارية مشحونة بالكامل.
- قم بإخلاء جزء من الذاكرة عن طريق نقل الملفات إلى جهاز كمبيوتر أو بحذف ملفات من جهازك.
- أعد تشغيل الجهاز. إذا كنت لا تزال تواجه متاعب مع تطبيق الكاميرا بعد محاولة هذه التلميحات، فاتصل بمركز خدمة سامسونج.

تظهر رسائل الخطأ عند تشغيل راديو FM

يستخدم تطبيق راديو FM الموجود على جهاز سامسونج كبل السماعة كهوائي. بدون توصيل السماعة، لن يكون بمقدور راديو FM استقبال محطات راديو. لاستخدام راديو FM، تأكد أولاً من توصيل السماعة بشكل صحيح. بعد ذلك، ابحث عن محطات الراديو المتوفرة واحفظها.

إذا لم تتمكن من استخدام راديو FM بعد إجراء هذه الخطوات، حاول الوصول إلى محطتك التي تريدها مستخدماً مستقبل راديو آخر. إذا كنت تستطيع سماع المحطة باستخدام مستقبل آخر، فقد يكون جهازك في حاجة إلى إصلاح. اتصل بمركز خدمة سامسونج.

تظهر رسائل الخطأ عند فتح ملفات موسيقى

قد لا تعمل بعض ملفات الموسيقى على جهاز سامسونج لعدة أسباب. إذا تلقيت رسائل خطأ عند فتح ملفات الموسيقى على جهازك، جرب الآتي:

- قم بإخلاء جزء من الذاكرة عن طريق نقل الملفات إلى جهاز كمبيوتر أو بحذف ملفات من جهازك.
- تأكد أن ملف الموسيقى ليس محمياً بنظام (DRM) Digital Rights Management. إذا كان الملف محمياً بنظام DRM، تأكد من أن لديك الترخيص أو المفتاح السليم لتشغيل الملف.
- تأكد من أن جهازك يدعم نوع الملف.

لم يتم تحديد موقع جهاز بلوتوث آخر

- تأكد من تنشيط ميزة لاسلكي البلوتوث على جهازك.
 - تأكد من تنشيط ميزة لاسلكي البلوتوث على الجهاز الذي تريد الاتصال به، إذا لزم الأمر.
 - تأكد من وجود جهازك وجهاز البلوتوث الآخر ضمن الحد الأقصى لنطاق البلوتوث (١٠ أمتار).
- إذا لم تؤدي التلميحات الموضحة أعلاه إلى حل المشكلة، اتصل على مركز خدمة سامسونج.

لا يتم تأسيس اتصال عند توصيل الجهاز بالكمبيوتر

- تأكد أن كبل USB الذي تستخدمه متوافق مع الجهاز.
- تأكد من وجود برامج التشغيل المناسبة مثبتة ومحدثة على جهاز الكمبيوتر الخاص بك.
- إذا كنت أحد مستخدمي Windows XP، فتأكد من توفر نظام التشغيل Windows XP Service Pack 3 أو أعلى على الكمبيوتر لديك.
- تأكد من توفر Samsung Kies 2.0 أو Windows Media Player 10 أو أعلى على الكمبيوتر لديك.

تظهر فجوة صغيرة حول الجزء الخارجي من غلاف الجهاز

- هذه الفجوة عبارة عن ميزة صناعية مهمة وقد تحدث بعض الاهتزازات البسيطة أو اهتزاز لأجزاء.
- وبمرور الوقت، فإن الاحتكاك بين الأجزاء قد يتسبب في اتساع هذه الفجوة قليلاً.

قد يختلف بعض المحتوى عن جهازك وذلك حسب المنطقة، أو مزود الخدمة، أو إصدار البرنامج، ويخضع هذا المحتوى للتغيير بدون إشعار مسبق.

