



GT-S7710

Bruksanvisning

Använda den här handboken

Den här enheten erbjuder högkvalitativ mobil kommunikation och underhållning med Samsungs höga standard och tekniska expertis. Handboken är särskilt utformad för att beskriva detaljerna när det gäller enhetens funktioner.

- Läs handboken noggrant innan du använder enheten så att du använder den på ett säkert och riktigt sätt.
- Beskrivningarna bygger på enhetens fabriksinställningar.
- Bilder och skärmbilder som används här kan skilja sig från den verkliga produkten.
- Innehållet kan skilja sig från den slutliga produkten, eller från programvara som tillhandahålls av tjänsteleverantörer eller operatörer och kan ändras utan föregående meddelande. För att få tillgång till den senaste versionen av handboken, gå till Samsungs webbplats, på adressen www.samsung.com.
- Tillgängliga funktioner och extra tjänster kan variera beroende på enhet, programvara eller operatör.
- Program och funktioner kan variera på grund av land, region eller maxinvaruspecifikationer. Samsung ansvarar inte för prestandafel som orsakas av program från andra leverantörer än Samsung.
- Samsung är inte ansvarigt för prestandaproblem eller inkompatibilitet som orsakas av att användaren ändrar registerinställningar. Om du försöker anpassa operativsystemet kan det göra att enheten inte fungerar som den ska eller programmen inte fungerar som de ska.
- Programvara, ljudkällor, bakgrundsbilder, bilder och andra media som finns i enheten är licensierade för begränsad användning. Att hämta och använda detta material för kommersiella syften eller andra syften utgör ett brott mot upphovsrättslagstiftningen. Användarna ansvarar helt för olaglig användning av media.
- Ytterligare kostnader kan tillkomma för tilläggstjänster för datatjänster, såsom snabbmeddelandehantering, överföring och nedladdning, automatisk synkronisering och användning av platstjänster. Välj en lämplig dataavgiftsplan för att undvika ytterligare kostnader. Kontakta din operatör om du vill ha mer information.

- Standardprogram som medföljer enheten kan uppdateras och kanske inte längre stöds av enheten. Om du har frågor om ett program som medföljer enheten, ska du kontakta ett Samsung-servicecenter. För användarinstallerade program, kontakta tjänsteleverantörerna.
- Modifieringar av enhetens operativsystem eller installation av programvaror från inofficiella källor kan leda till att enheten inte fungerar på rätt sätt och att data blir korrupt eller förloras. Dessa åtgärder utgör överträdelser av ditt licensavtal för Samsung och gör garantin ogiltig.

Instruktionsikoner



Varning: Situationer som kan som kan leda till att du skadar dig eller att andra skadar sig



Var försiktig: Situationer som kan leda till skador på enheten eller annan utrustning



Observera: Kommentarer, användningstips eller tilläggsinformation

Upphovsrätt

Copyright © 2013 Samsung Electronics

Den här guiden skyddas av internationell upphovsrättslagstiftning.

Ingen del i den här guiden får reproduceras, distribueras, översättas eller överföras i någon form eller på något sätt, elektroniskt eller mekaniskt, inklusive fotokopiering, inspelning och lagring i system för lagring av och åtkomst till information, utan föregående skriftligt samtycke från Samsung Electronics.

Varumärken

- SAMSUNG och logotypen för SAMSUNG är registrerade varumärken som tillhör Samsung Electronics.
- Logotypen för Android, Google™, Google Maps™, Google Mail™, YouTube™, Google Play™ Store och Google Talk™ är varumärken som tillhör Google, Inc.
- Bluetooth® är ett registrerat varumärke som tillhör Bluetooth SIG, Inc. i hela världen.
- Wi-Fi®, Wi-Fi Protected Setup™, Wi-Fi Direct™, Wi-Fi CERTIFIED™ och logotypen för Wi-Fi är registrerade varumärken som tillhör Wi-Fi Alliance.
- Alla andra varumärken och upphovsrätter tillhör respektive ägare.

Innehållsförteckning

Komma igång

- 7 Enhetslayout
- 8 Knappar
- 9 Förpackningens innehåll
- 10 Installera SIM- eller USIM-kort och batteri
- 13 Ladda batteriet
- 15 Sätta i ett minneskort
- 18 Montera en handrem
- 18 Slå på och av enheten
- 19 Hålla i enheten
- 19 Låsa eller låsa upp enheten
- 20 Ställa in volymen
- 20 Byta till tyst läge

Grunder

- 21 Indikatorikoner
- 22 Använda pekskärmen
- 25 Kontrollrörelser
- 27 Meddelanden
- 28 Hemskärm
- 30 Använda program
- 30 Programskärm
- 32 Hjälp
- 32 Ange text
- 34 Ansluta till ett Wi-Fi-nätverk

- 35 Ställa in konton
- 36 Överföra filer
- 37 Säkra enheten
- 39 Uppgradera enheten

Kommunikation

- 40 Telefon
- 46 Kontakter
- 49 Meddelandehantering
- 50 E-post
- 51 Google Mail
- 52 Talk
- 53 Google+
- 54 Messenger
- 54 ChatON

Webb och nätverk

- 55 Internet
- 56 Chrome
- 57 Bluetooth

Media

- 59 Musikspelaren
- 60 Kamera

- 66 Galleri
- 68 Videospelare
- 70 YouTube
- 71 FM-radio

Program- och mediebutiker

- 73 Play Butik
- 74 Samsung Apps
- 74 S Suggest
- 75 Game Hub
- 75 Music Hub
- 76 Video Hub

Verktyg

- 77 Memo
- 78 S Planner
- 80 Klocka
- 82 Kalkylator
- 82 Röstinspelning
- 84 S Voice
- 85 Google
- 85 Röstsökning
- 86 Mina filer
- 86 Nedladdningar

Resa och lokalt område

- 87 Kartor
- 88 Lokalt
- 89 Navigering

Inställningar

- 90 Om inställningarna
- 90 Wi-Fi
- 91 Bluetooth
- 91 Dataanvändning
- 91 Fler inställningar
- 93 Läge för hemskärm
- 93 Blockeringsläge
- 93 Ljud
- 94 Display
- 95 Lagring
- 95 Energisparläge
- 95 Batteri
- 95 Programhanterare
- 96 Platstjänster
- 96 Låsskärm
- 97 Säkerhet
- 98 Språk och inmatning
- 102 Säkerhetskopiera och återställ
- 102 Lägg till konto
- 102 Rörelse
- 103 Ficklampa
- 103 Datum och tid
- 104 Tillgänglighet
- 105 Utvecklaralternativ
- 106 Om enheten

Felsökning

Komma igång

Enhetslayout

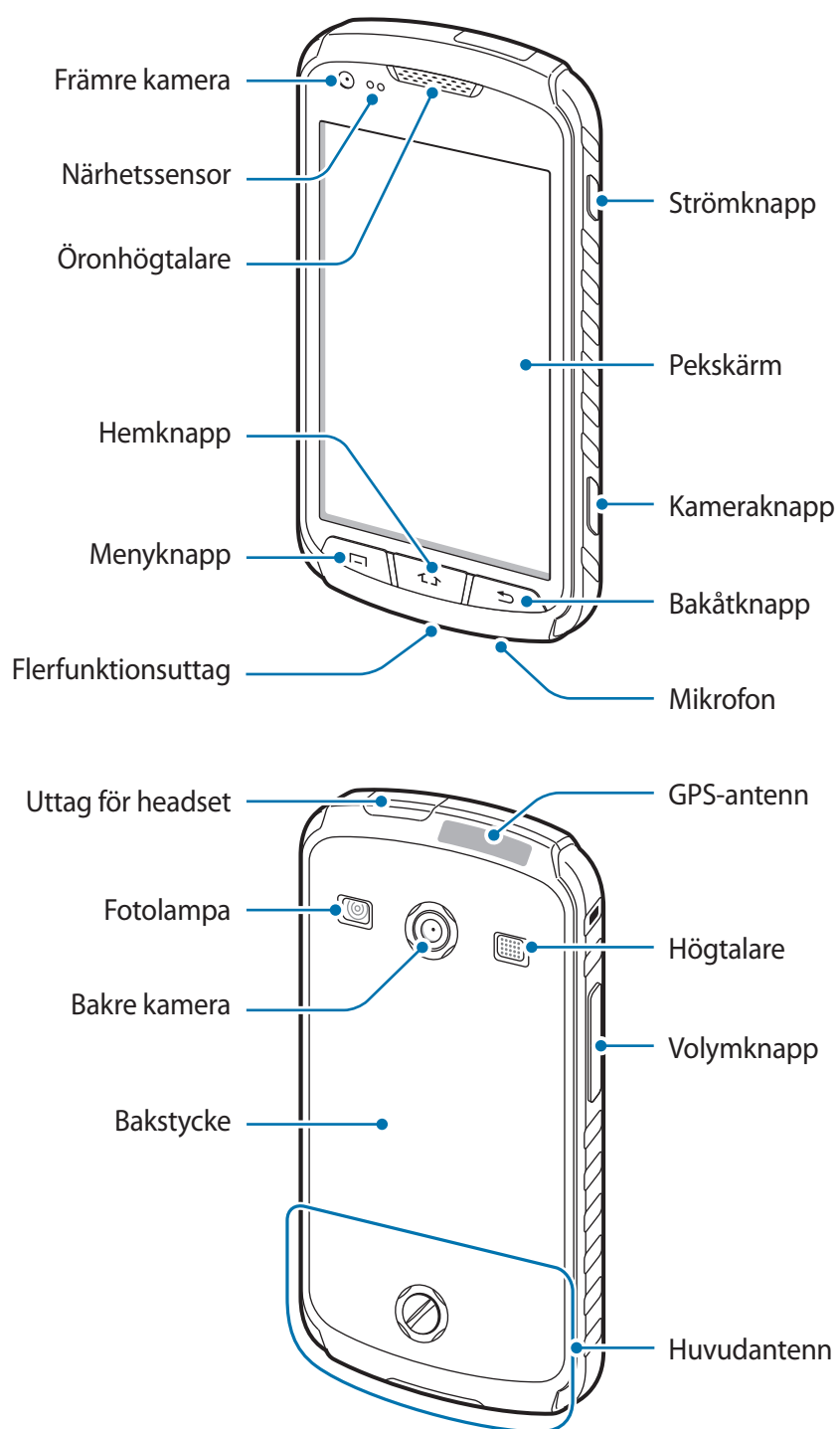







- Täck inte över antennområdet med händerna eller andra föremål. Det kan leda till problem med anslutningen eller till att batteriet urladdas.
- Använd inte skärmskyddet. Det kan leda till att sensorn inte fungerar som den ska.



Bevara vatten- och damm skydd

Denna enhet är skyddad mot vatten och damm när alla fack är ordentligt stängda. Följ dessa steg noggrant för att undvika skada på enheten.

- Exponera inte enheten för saltvatten eller joniserat vatten, eller höga vattentryck.
- Om enheten blir blöt ska du torka den noggrant med en ren, torr trasa.
- Bakstycket och locken till uttaget för headset och flerfunktionsuttaget kan lossna lite om enheten tappas eller stöts till. Kontrollera att alla lock är korrekt inriktade och tätt slutna. Annars skyddar de inte mot vatten och damm.
- Hålla alltid locket till flerfunktionsuttaget rent och var försiktig så att du inte skadar det.

Knappar

Knapp	Funktion
 Ström	<ul style="list-style-type: none"> • Håll nedtryckt för att slå på eller av enheten. • Håll nedtryckt i 8-10 sekunder för att starta om enheten om allvarliga fel uppstått eller om den hänger sig eller fryser. • Tryck här för att låsa eller låsa upp enheten. Enheten övergår i låsläge när pekskärmen slås av.
 Meny	<ul style="list-style-type: none"> • Tryck här för att öppna en lista över tillgängliga alternativ på den aktuella skärmen. • Tryck och håll nedtryckt på hemskärmen för att starta Google Search.
 Hem	<ul style="list-style-type: none"> • Tryck här för att gå tillbaka till hemskärmen. • Håll nedtryckt för att öppna en lista över de senast använda programmen.
 Åter	<ul style="list-style-type: none"> • Tryck här för att gå tillbaka till föregående skärm.

Knapp	Funktion
 Volym	<ul style="list-style-type: none"> Tryck här för att justera enhetens volym.
 Kamera	<ul style="list-style-type: none"> Tryck och håll nedtryckt för att starta Kamera. Tryck här för att ta foton eller videor i kameraläge.

Förpackningens innehåll

Kontrollera att produktförpackningen innehåller följande föremål:

- Enhet.
- Batteri.
- Snabbstartsguide.



Använd endast program som är godkända av Samsung. Piratprogram eller olagliga program kan orsaka skada eller funktionsfel som inte omfattas av garantin.



- Vilka produkter som medföljer enheten och tillgängliga tillbehör kan variera beroende på region eller tjänsteleverantör.
- De medföljande produkterna är endast utformade för den här enheten och är kanske inte kompatibla med andra enheter.
- Utseende och specifikationer kan ändras utan föregående meddelande.
- Du kan köpa ytterligare tillbehör från din lokala Samsung-återförsäljare. Kontrollera att de är kompatibla med enheten före köpet.
- Andra tillbehör kanske inte är kompatibla med enheten.
- Använd endast tillbehör som är godkända av Samsung. Funktionsfel som orsakas av användning av ej godkända tillbehör omfattas inte av garantitjänsten.
- Tillgängligheten till tillbehör kan ändras beroende på tillverkningsföretag. För mer information om tillgängliga tillbehör, gå till Samsungs webbplats.

Installera SIM- eller USIM-kort och batteri

Sätt i det medföljande SIM- eller USIM-kortet från tjänsteleverantören, samt det medföljande batteriet.

- 1 Vrid skruven motsols med ett mynt eller ett annat föremål för att låsa upp bakstycket och ta sedan bort bakstycket.

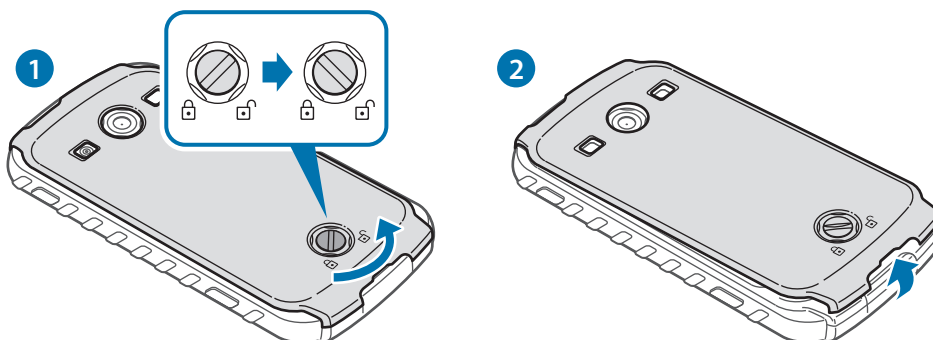

- Använd inte naglarna för att skruva bort skruven.
- Böj inte och vrid inte på bakstycket. Om du gör det kan det skadas.

- 2 Sätt i SIM- eller USIM-kortet med de guldfärgade kontakterna vända nedåt.

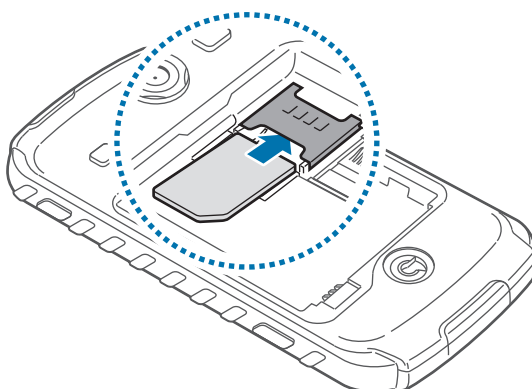



- Ta inte bort skyddstejpen som täcker antennen, eftersom detta kan skada antennen.
- Sätt inte i ett minneskort i platsen för SIM-kort. Om ett minneskort fastnar i SIM-kortplatsen, måste du ta med enheten till ett Samsung-servicecenter för att få minneskortet borttaget.
- SIM-platsen på enheten passar bara för SIM-kort av standardtyp. Om du sätter i ett microSIMkort eller ett microSIM-kort med en ej godkänd hållare kan det leda till skada på SIM-kortplatsen på enheten.
- Var försiktig så du inte tappar bort eller låter andra använda SIM- eller USIM-kortet. Samsung ansvarar inte för några skador eller besvär som orsakas av borttappade eller stulna kort.

3 Sätt i batteriet.

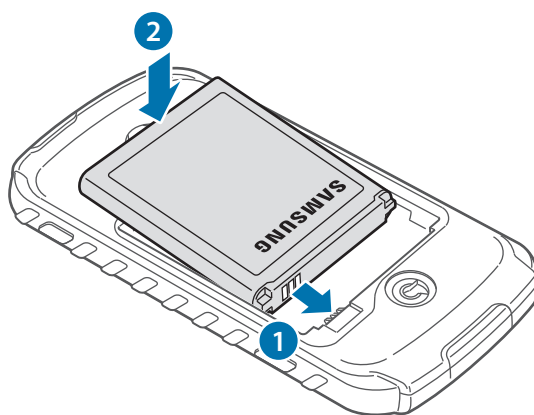

4 Byt ut bakstycket och vrid sedan skruven medsols för att låsa fast bakstycket.

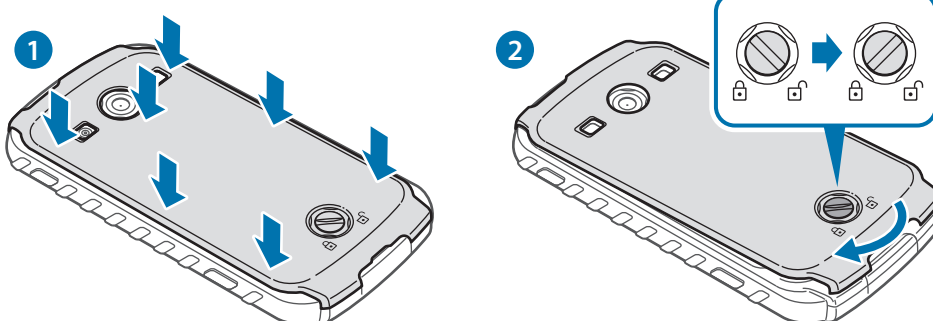

Se till att bakstycket är helt fastlåst och att skruven är ordentligt åtdragen för att undvika vattenskada.

Ta bort SIM- eller USIM-kortet och batteriet

1 Ta bort bakstycket och batteriet.

2 Ta ut batteriet.

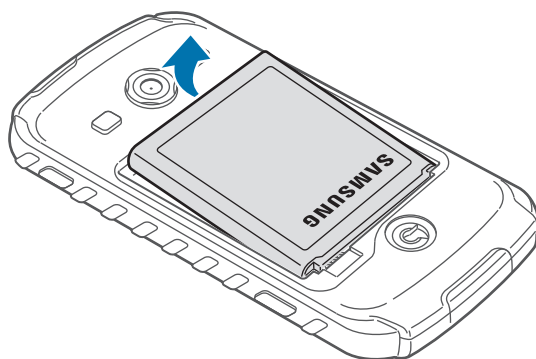

3 Ta ut SIM- eller USIM-kortet.

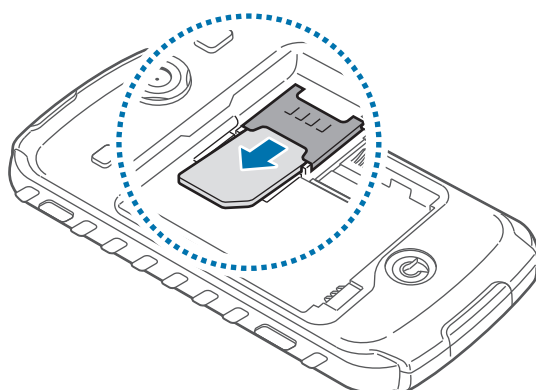

Ladda batteriet

Ladda batteriet före den första användningen. Använd laddaren för att ladda batteriet. En dator kan också användas för att ladda enheten om den ansluts via USB-kabel.



Använd bara laddare, batterier och kablar som är godkända av Samsung. Om du använder laddare eller kablar som inte är godkända av Samsung kan batterierna explodera eller enheten skadas.



- När batterinivån är låg larmar enheten med en varningssignal och ett meddelande om låg batterinivå visas.
- Om batteriet laddas ur helt går det inte att slå på enheten direkt när laddaren ansluts. Låt ett helt urladdat batteri laddas i några minuter innan du försöker sätta på enheten.

Ladda med laddaren

Koppla in den smala änden av laddaren i flerfunktionsuttaget på enheten och koppla in den större änden av laddaren i ett eluttag.

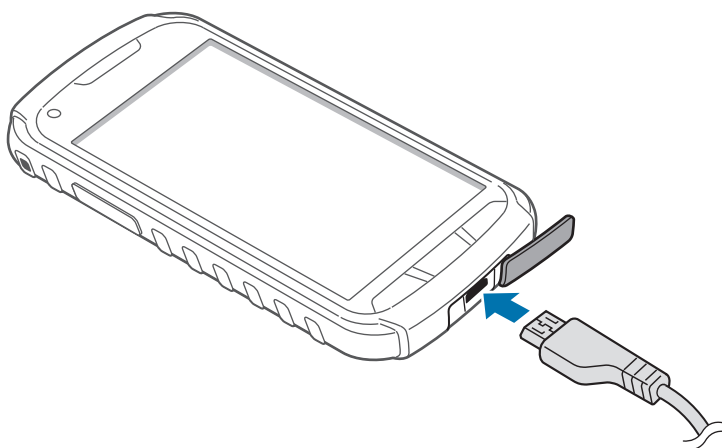

Om du ansluter laddaren på fel sätt kan allvarliga skador uppstå på enheten. Skador som orsakas av felaktig användning omfattas inte av garantin.



- Du kan använda enheten medan den laddas, men då kan det dröja längre innan batteriet blir fulladdat.
- Om strömkällan som tas emot under laddning är instabil är det inte säkert att pekskärmen fungerar. Koppla bort laddaren från enheten, om det händer.
- Enheten kan bli varm när den laddas. Detta är normalt och bör inte påverka enhetens livslängd eller prestanda. Om batteriet blir varmare än vanligt slutar laddaren att ladda.
- Ta med enheten och laddaren till ett av Samsungs servicecenter om den inte laddas korrekt.

När enheten laddats fullt ska den kopplas bort från laddaren. Koppla först ur laddaren från enheten och koppla sedan ur den från eluttaget.



Ta inte ur batteriet innan du tar bort laddaren. Det kan skada enheten.



Koppla ur laddaren när den inte används för att spara energi. Laddaren har ingen strömbrytare, så du måste koppla ur laddaren från eluttaget när den inte används för att undvika att slösa med ström. Enheten ska vara nära eluttaget under laddningen.

Kontrollera batteriladdningsstatus

När du laddar batteriet då enheten är avstängd visar följande ikoner aktuell batteriladdningsstatus:



Laddar



Fulladdat

Minska batteriförbrukningen

Din enhet erbjuder alternativ som bidrar till att spara batterikraften. Genom att anpassa dessa alternativ och inaktivera funktionerna i bakgrunden kan du använda enheten längre mellan laddningarna:

- När du inte använder enheten växlar du till viloläge genom att trycka på strömknappen.
- Stäng program som inte används med uppgiftshanteraren.
- Inaktivera Bluetooth-funktionen.
- Inaktivera Wi-Fi-funktionen.
- Inaktivera automatisk synkronisering av program.
- Minska tiden för bakgrundsljus.
- Minska skärmens ljusstyrka.

Sätta i ett minneskort

Enheten hanterar minneskort med maximal kapacitet på 32 GB. Beroende på tillverkare och typ av minneskort kanske vissa minneskort inte är fullt kompatibla med din enhet.



- Vissa minneskort kanske inte är fullt kompatibla med enheten. Om du använder ett inkompatibelt kort kan enheten, kortet eller informationen på kortet skadas.
- Var försiktig så du sätter i minneskortet med framsidan upp.



- Enheten stöder bara FAT-filstrukturen för minneskort. Om du sätter i ett kort som formaterats med en annan filstruktur uppmanas du av enheten att formatera om minneskortet.
- Om du ofta skriver och raderar data på kortet förkortas kortets livslängd.
- När du sätter i ett minneskort i enheten visas filkatalogen för minneskortet i mappen **extSdCard** under internminnet.

- 1 Ta bort bakstycket och batteriet.
- 2 Sätt i ett minneskort med de guldfärgade kontakterna vända nedåt.
- 3 Tryck in minneskortet i enheten.

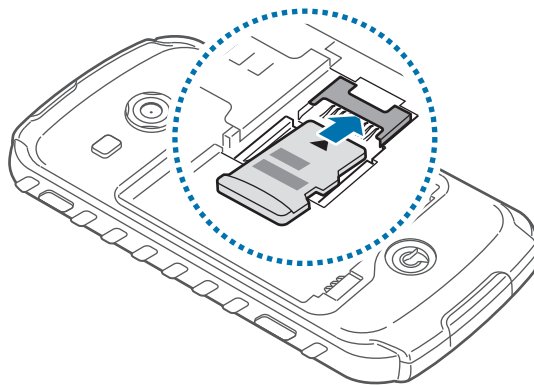

- 4 Sätt tillbaka batteriet och bakstycket.

Ta ut minneskortet

Innan du tar ut minneskortet ska du avinstallera det så att det kan tas ut på ett säkert sätt. På hemskärmen trycker du lätt på **Program** → **Inställningar** → **Lagring** → **Avinstallera SD-kort**.

1 Ta bort bakstycket och batteriet.

2 Dra ut minneskortet.

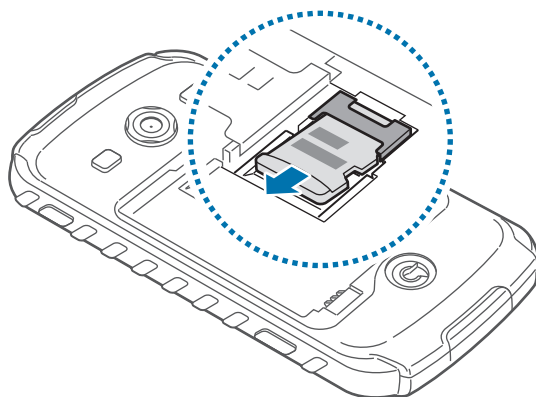

3 Sätt tillbaka batteriet och bakstycket.



Ta inte ur ett minneskort när enheten överför eller öppnar information. Om du gör det kan det leda till att data förloras eller blir korrupt eller till att minneskortet eller enheten skadas. Samsung ansvarar inte för förluster som uppstår till följd av felaktig användning av skadade minneskort, inklusive dataförlust.

Formatera minneskortet

Ett minneskort som formaterats på en dator kanske inte är kompatibelt med enheten. Formatera minneskortet på enheten.

På hemskärmen trycker du lätt på **Program** → **Inställningar** → **Lagring** → **Formatera SD-kort** → **Formatera SD-kort** → **Radera alla**.



Tänk på att säkerhetskopiera viktiga data på enheten innan du formaterar minneskortet. Tillverkarens garanti omfattar inte dataförlust till följd av användarens egna åtgärder.

Montera en handrem

- 1 Ta bort bakstycket och batteriet.
- 2 Dra en handrem genom facket och haka den över den lilla utskjutande delen.

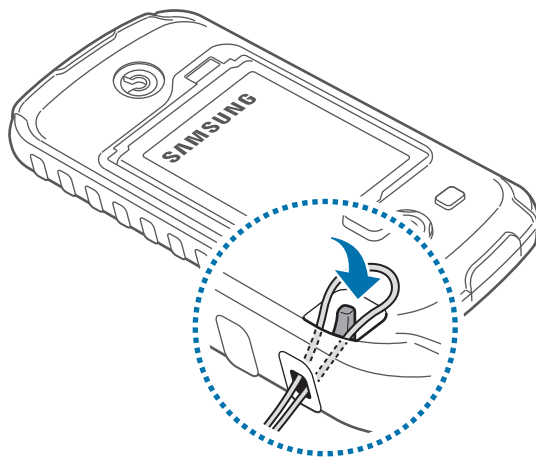

Slå på och av enheten

När du slår på enheten för första gången ska du följa instruktionerna på skärmen för att konfigurera enheten.

Håll strömknappen nedtryckt i några sekunder för att slå på enheten.

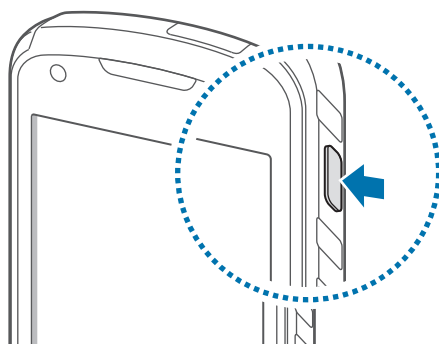



- Följ alla angivna varningar och anvisningar från behörig personal när du befinner dig inom områden där trådlösa enheter inte får användas, till exempel i flygplan och på sjukhus.
- Håll strömknappen nedtryckt och tryck lätt på **Flygläge** för att inaktivera trådlösa funktioner.

Stäng av enheten genom att hålla strömknappen nedtryckt och välj **Stäng av**.

Hålla i enheten

Täck inte över antennområdet med händerna eller andra föremål. Det kan leda till problem med anslutningen eller till att batteriet urladdas.

Låsa eller låsa upp enheten

När enheten inte används ska du låsa den för att förhindra oönskad användning. Om du trycker på strömknappen stängs skärmen av och försätter enheten i låst läge. Enheten låses automatiskt om den inte används under en angiven period.

Tryck på strömknappen eller hemknappen för att låsa upp enheten när pekskärmen är avstängd, tryck lätt var som helst på skärmen och snärta till med fingret i valfri riktning.

Ställa in volymen

Tryck på volymknappen uppåt eller nedåt för att justera ringsignalsvolymen, eller för att justera ljudvolymen vid uppspelning av musik eller video.

Byta till tyst läge

Använd ett av följande sätt:





















- Håll ned volymknappen tills enheten växlar till tyst läge.
- Håll strömknappen nedtryckt och tryck lätt på **Ljud av**.
- Öppna meddelandepanelen högst upp på skärmen och välj **Ljud**.



Ställ in enheten på att uppmärksamma dig på olika händelser i tyst läge. Håll strömknappen nedtryckt och tryck lätt på **Vibrera**.

Grunder

Indikatorikoner

Ikonerna som visas längst upp på skärmen erbjuder information om enhetens status. Ikonerna som listas i tabellen nedan är de vanligast förekommande.

Ikon	Betydelse
	Ingen signal
	Signalstyrka
	Roaming (utanför det vanliga nätets täckningsområde)
	GPRS-nätet anslutet
	EDGE-nätet anslutet
	UMTS-nätet anslutet
	HSDPA-nätet anslutet
	Wi-Fi ansluten
	Bluetooth-funktion aktiverad
	GPS aktiverat
	Samtal pågår
	Missat samtal
	Synkroniserad med webben
	Ansluten till dator
	Inget SIM- eller USIM-kort
	Nytt text- eller multimedie-meddelande
	Larm aktiverat
	Tyst läge aktiverat
	Vibrationsläge aktiverat
	Flygläge aktiverat

Ikon	Betydelse
	Ett fel inträffade eller åtgärd krävs
	Batteriets laddningsnivå

Använda pekskärmen

Använd bara fingrarna på pekskärmen.



- Låt inte pekskärmen komma i kontakt med andra elektroniska enheter. Elektrostatiska urladdningar kan göra att pekskärmen inte fungerar.
- Låt inte pekskärmen komma i kontakt med vatten. Peksjärmen kan sluta fungera när det är fuktigt eller om den utsätts för vatten.
- För att undvika skada på pekskärmen får du inte trycka på den med något vasst föremål eller använda för mycket tryck mot den med fingertopparna.
- Om du lämnar pekskärmen i viloläge under en längre tid kan det leda till inbrända bilder (ghosting). Stäng av pekskärmen när du inte använder enheten.

Fingerrörelser

Tryck lätt

Tryck lätt med ett finger för att öppna ett program, välja ett menyalternativ, trycka på en skärknapp eller ange ett tecken med tangentbordet på skärmen.

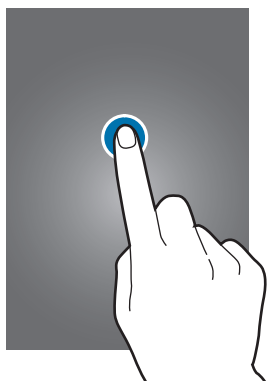

Dra

Om du vill flytta en ikon, miniatyrbild eller förhandsgranskningsbild till en ny plats, trycker du lätt på den och drar den till målpositionen.

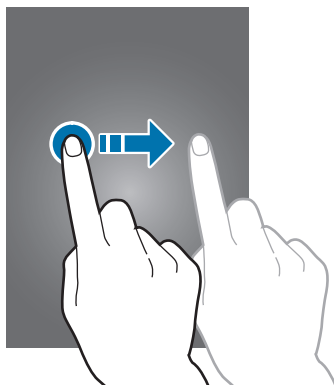

Dubbeltryck

Dubbeltryck på en webbsida, karta eller bild för att zooma in en del. Dubbeltryck igen för att gå tillbaka.

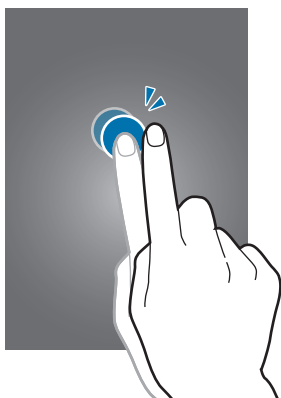

Snärta

Snärta åt vänster eller höger på hemskärmen eller programskärmen för att se en annan panel. Snärta uppåt eller nedåt för att bläddra igenom en webbsida eller en lista, exempelvis för kontakter.

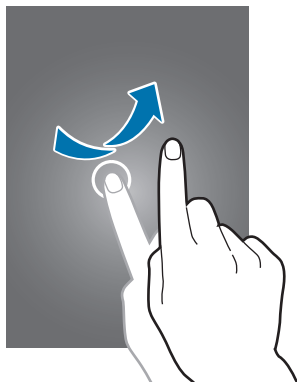

Nyp

För två fingrar som du håller nedtryckta på en webbsida, karta eller bild ifrån varandra för att zooma in en del. För dem närmare varandra för att zooma ut.

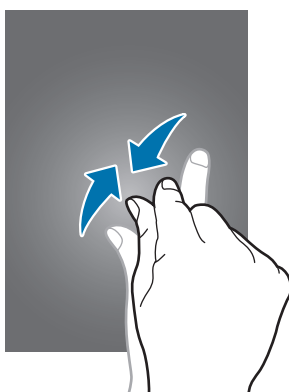

Kontrollrörelser

Med enkla rörelser kan du lätt kontrollera enheten.

Innan du använder rörelser ska du se till att rörelsefunktionen är aktiverad. På hemskärmen trycker du lätt på **Program** → **Inställningar** → **Rörelse**, och drar sedan skjutreglaget för **Rörelse** åt höger.

Rotera skärmen

Många program tillåter visning i stående eller liggande orientering. Om du roterar enheten gör det att skärmen automatiskt justeras för att passa den nya skärmentorieringen.

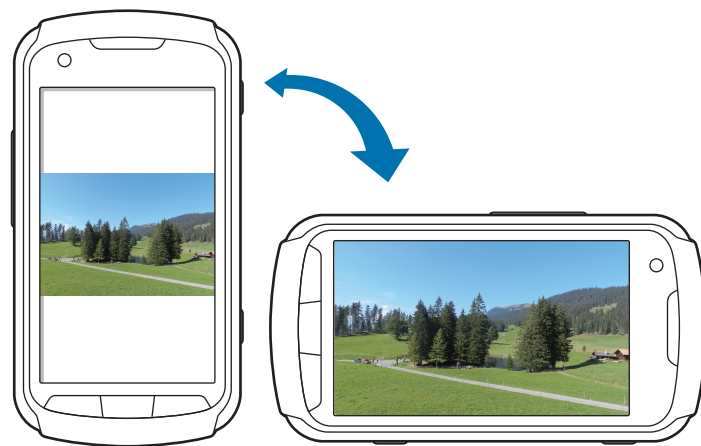

För att förhindra att skärmen roteras automatiskt öppnar du meddelandepanelen och avmarkerar **Skärmrotation**.



- Vissa program tillåter inte skärmrotering.
- Vissa program visar en annan skärm beroende på orientering. Kalkylatorn omvandlas till en vetenskaplig kalkylator i liggande läge.

Ta upp

När du tar upp enheten efter att den har varit överksam en viss tid, eller när skärmen har stängts av, vibrerar den om du har missade samtal eller nya meddelanden.



Vänd

Vänd enheten för att tysta en ringsignal, pausa medieuppspelning eller tysta FM-radio.

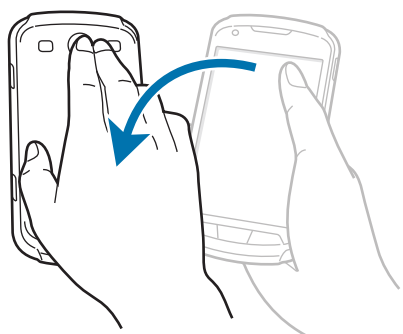

Skaka

- Skaka enheten för att söka efter Bluetooth-enheter.
- Skaka enheten för att uppdatera listan med e-postmeddelanden eller information från Yahoo News, Yahoo Finance, eller AccuWeather.

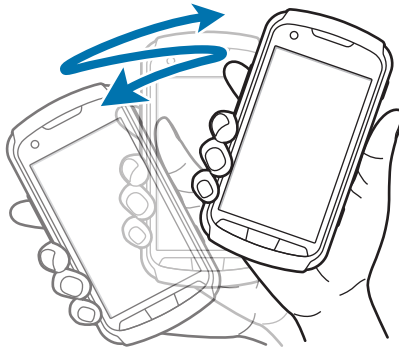

Meddelanden

Meddelandeikoner visas i statusfältet längst upp på skärmen för att meddela om missade samtal, nya meddelanden, kalenderhändelser, enhetsstatus och mycket mer. Drag nedåt från statusfältet för att öppna meddelandepanelen. Bläddra genom listan för att se ytterligare varningar. Om du vill stänga meddelandepanelen drar du upp fältet längst ned på skärmen.

På meddelandepanelen kan du visa enhetens aktuella status och använda följande alternativ:

- **Wi-Fi:** Aktivera eller inaktivera Wi-Fi-funktionen.
- **GPS:** Aktivera eller inaktivera GPS-funktionen.
- **Ljud:** Aktivera eller inaktivera Tyst läge. Du kan använda vibration eller tyst för enheten i tyst läge.
- **Skärmrotation:** Tillåt eller hindra att gränssnittet roteras när du vrider enheten.
- **Bluetooth:** Aktivera eller inaktivera Bluetooth-funktionen.
- **Mobil data:** Aktivera eller inaktivera dataanslutningen.
- **Blocker.-läge:** Aktivera eller inaktivera blockeringsläge. I blockeringsläge blockerar enheten alla meddelanden. Om du vill markera vilka meddelanden som ska blockeras trycker du lätt på **Inställningar** → **Blockeringsläge**.

- **Energisparläge:** Aktivera eller inaktivera energisparläge.
- **Synka:** Aktivera eller inaktivera automatisk synkronisering av program.



De tillgängliga alternativen kan variera beroende på region eller tjänsteleverantör.

Hemskärm

Hemskärmen är startpunkten för att få tillgång till alla enhetens funktioner. Den visar indikatorikoner, widgetar, genvägar till program etc.

Hemskärmen kan ha flera paneler. Bläddra åt vänster eller höger för att visa fler paneler.

Sortera om objekt

Lägga till en programikon

På hemskärmen trycker du lätt på **Program**, håller en programikon lätt nedtryckt och drar den till panelförhandsgranskningen.

Lägga till ett objekt

Du kan anpassa hemskärmen genom att lägga till widgetar och mappar.

Håll det tomma området nedtryckt på hemskärmen och välj en av följande kategorier:

- **Program och widgetar:** Lägg till widgetar på hemskärmen.
- **Mapp:** Skapa en ny mapp.

Sedan väljer du ett objekt och drar det till hemskärmen.

Flytta ett objekt

Håll ett objekt lätt nedtryckt och dra det till en ny plats. För att flytta det till en annan panel drar du det till sidan på skärmen.

Ta bort ett objekt

Håll ett objekt lätt nedtryckt och dra det till papperskorgen som visas längst upp på hemskärmen. När papperskorgen blir röd ska du släppa upp det.

Sortera om panelerna

Lägga till en ny panel

Tryck på menyknappen och tryck sedan lätt på **Redigera sida** → .

Flytta en panel

Tryck på menyknappen, tryck lätt på **Redigera sida**, håll en panelförhandsgranskning lätt nedtryckt och dra den sedan till en ny plats.

Ta bort en panel

Tryck på menyknappen, tryck lätt på **Redigera sida**, håll en panelförhandsgranskning nedtryckt och dra den sedan till papperskorgen längst ned på skärmen.

Ställa in bakgrund

Ställ in en bild eller ett foto som lagrats i enheten som bakgrund för hemskärmen.

På hemskärmen trycker du på menyknappen, trycker lätt på **Ange bakgrund** → **Hemskärm**, och väljer ett av följande alternativ:

- **Galleri:** Visa bilder som tagits med enhetens kamera eller bilder som hämtats från Internet.
- **Livebakgrunder:** Visa animerade bilder.
- **Bakgrunder:** Visa bakgrundsbilder.

Välj sedan en bild och tryck lätt på **Ange bakgrund**. Du kan också markera en bild, ändra storlek för den genom att dra i ramen och sedan trycka lätt på **Klar**.

Använda program

Den här enheten kan köra många olika typer av program, alltifrån medieprogram till Internetprogram.

Öppna ett program

På hemskärmen eller programskärmen markerar du en programikon för att öppna programmet.



Öppna från nyligen använda program

Håll hemknappen nedtryckt för att öppna listan över de senast använda programmen.

Välj en programikon som ska öppnas.

Stänga ett program

Stäng program som inte används för att spara batteristyrka och bevara enhetens prestanda.

Håll hemknappen nedtryckt och tryck lätt på , och sedan **Avsluta** intill ett program för att stänga det. För att stänga alla program som körs tryck lätt på **Avs all**. Alternativt kan du hålla hemknappen nedtryckt och trycka lätt på .

Programskärm

På programskärmen visas ikoner för alla program, inklusive alla nya program som har installerats.

På hemskärmen väljer du **Program** för att öppna programskärmen.

Bläddra åt vänster eller höger för att visa fler paneler.

Sortera om program

Tryck på menyknappen, tryck lätt på **Redigera**, håll ett program lätt nedtryckt och dra det sedan till en ny plats. För att flytta det till en annan panel drar du det till sidan på skärmen.

Sortera mappar

Placera sammanlänkade program i en mapp för ökad bekvämlighet.

Tryck på menyknappen, tryck lätt på **Redigera**, tryck lätt på ett program och håll det nedtryckt och dra det till **Skapa mapp**. Ange ett mappnamn och tryck sedan lätt på **OK**. Dra programmen till den nya mappen och tryck sedan lätt på **Spara** för att spara ordningen.

Sortera om panelerna

Nyp ihop fingrarna på skärmen, håll en förhandsgranskningsbild av en panel lätt nedtryckt och dra den sedan till en ny plats.

Installera program

Använd Play Butik och **Samsung Apps** för att hämta och installera program.

Avinstallera program

Tryck på menyknappen och tryck sedan lätt på **Avinstallera**, och välj ett program för att avinstallera det.



Standardprogrammen som levereras med enheten kan inte avinstalleras.

Dela program

Dela de hämtade programmen med andra användare via e-post, Bluetooth eller på andra sätt.

Tryck på menyknappen, tryck lätt på **Dela program**, markera programmen och tryck sedan lätt på **Klar**, och välj en delningsmetod. De efterföljande stegen varierar beroende på vilken metod du valt.

Hjälp

Öppna hjälpinformationen för att lära dig hur du använder enheten och programmen eller konfigurerar viktiga inställningar.

Tryck lätt på **Hjälp** på programskärmen. Välj ett objekt för att visa tips.

Om du vill återställa hjälp-popup-meddelanden om du har dolt dem trycker du lätt på **Visa popup-meddelanden med hjälptips** och väljer sedan objekten genom att kryssa i rutorna.

Ange text

Använd Samsung-tangentbordet eller funktionen för röstinmatning för att ange text.



Textinmatning stöds inte på vissa språk. Du bör ändra inmatningsspråket till ett av de språk som stöds.

Ändra tangentbordstypen

Tryck lätt på valfritt textfält, öppna meddelandepanelen, tryck lätt på **Välj inmatningsmetod** och välj sedan den typ av tangentbord som du vill använda.

Använda Samsung-tangentbordet

Ändra tangentbordslayouten

Tryck lätt på  → **Tang.bordstyper stående**, och sedan på **Qwerty-tangentbord** eller **3x4 tangentbord**.





Ange versaler

Tryck lätt på  innan du matar in ett tecken. Om du vill ha versaler för alla tecken trycker du lätt två gånger.

Ändra språk för tangentbord

Dra mellanslagstangenten åt vänster eller höger för att ändra språk för tangentborden.

Handskrift

Håll  lätt nedtryckt, tryck lätt på  och skriv sedan ett ord med ett finger. Ordförslag visas under tiden du anger tecken. Välj ett föreslaget ord.

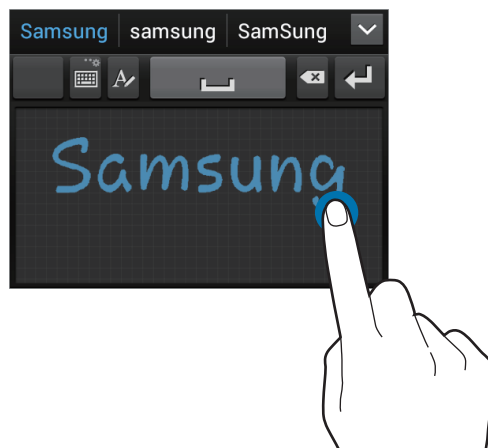





Ange text med rösten

Aktivera röstinmatningsfunktionen och tala sedan i mikrofonen. Enheten visar det du talar in.

Om enheten inte känner igen dina ord på rätt sätt, tryck lätt på den understrukna texten och välj ett alternativt ord eller en alternativ fras från menyn.

För byta språk eller lägga till språk för röstidentifiering trycker du lätt på det aktuella språket.

Kopiera och klistra in

Tryck lätt på texten och håll den nedtryckt, dra  eller  för att markera mer eller mindre text och tryck sedan lätt på  för att kopiera eller  för att klippa ut. Den markerade texten kopieras till urklipp.

För att klistra in en text i inmatningsfältet trycker du lätt på den punkt där texten ska infogas och håller den nedtryckt och trycker sedan lätt på  → **Klistra in**.

Ansluta till ett Wi-Fi-nätverk

Anslut enheten till ett Wi-Fi-nätverk för att använda Internet eller dela mediefiler med andra enheter. (sid. 90)

Slå på och av Wi-Fi

Öppna meddelandepanelen och tryck sedan lätt på **Wi-Fi** för att slå på eller av funktionen.



Stäng av Wi-Fi för att spara batteri när funktionen inte används.

Ansluta sig till Wi-Fi-nätverk

På programskärmen trycker du lätt på **Inställningar** → **Wi-Fi** och drar **Wi-Fi**-reglaget åt höger.

Välj ett nätverk från listan över upptäckta Wi-Fi-nätverk, ange ett lösenord om det behövs och tryck sedan lätt på **Anslut**. Nätverk som kräver ett lösenord visas med en låsikon. Efter att enheten ansluter till ett Wi-Fi-nätverk ansluter enheten automatiskt till det så fort det är tillgängligt.

Lägga till Wi-Fi-nätverk

Om det önskade nätverket inte visas i nätverkslistan trycker du lätt på **Lägg till Wi-Fi-nätverk** längst ned i nätverkslistan. Ange nätverksnamnet i **Nätverks-SSID**, välj säkerhetstyp och ange lösenord om det inte är ett öppet nätverk och tryck lätt på **Spara**.

Glömma bort Wi-Fi-nätverk

Alla nätverk som har använts, inklusive det aktuella nätverket, kan glömmas bort, så att enheten inte automatiskt ansluter till det. Välj nätverket i nätverkslistan och tryck sedan lätt på **Glöm**.

Ställa in konton

Google-program, såsom **Play Butik**, kräver ett Google-konto och **Samsung Apps** kräver ett Samsung-konto. Skapa Google-konton och Samsung-konton för att få en optimal upplevelse med enheten.

Lägga till konton

Följ instruktionerna som visas när du öppnar ett Google-program utan att logga in för att ställa in ett Google-konto.

Om du vill registrera dig för eller logga in på ett Google-konto går du till programskärmen och trycker lätt på **Inställningar** → **Lägg till konto** → **Google**. Efter detta trycker du lätt på **Nytt** för att registrera dig, eller på **Befintligt** och följer sedan instruktionerna på skärmen för att slutföra kontoinstallationen. Det går att använda mer än ett Google-konto på enheten.

Installera även ett Samsung-konto.

Ta bort konton

På programskärmen trycker du lätt på **Inställningar**, väljer ett kontonamn under **Konton**, väljer kontot du vill ta bort och trycker lätt på **Ta bort konto**.

Överföra filer

Flytta ljud-, video- och bildfiler eller andra typer av filer från enheten till datorn, eller vice versa.



Följande filformat stöds av vissa program. Vissa filformat stöds ej på grund av enhetens programvaruversion.

- Musik: mp3, m4a, mp4, 3gp, 3ga, wma, ogg, oga, aac och flac
- Bild: bmp, gif, jpg och png
- Video: 3gp, mp4, avi, wmv/asf, flv, webm och mkv
- Dokument: doc, docx, dot, dotx, xls, xlsx, xltx, csv, ppt, pptx, pps, ppsx, pot, potx, pdf, hwp, txt, asc, rtf och zip

Ansluta med Samsung Kies

Samsung Kies är ett datorprogram som hanterar mediebibliotek, kontakter och kalendrar och synkroniserar dem med Samsung-enheter. Hämta den senaste versionen av Samsung Kies från webbplatsen för Samsung.

- 1 Anslut enheten till datorn med en USB-kabel.

Samsung Kies startas automatiskt på datorn. Om Samsung Kies inte startar automatiskt ska du dubbelklicka på Samsung Kies-ikonen på datorn.

- 2 Överför filer mellan enheten och datorn.

Mer information finns i hjälpen till Samsung Kies.

Ansluta till Windows Media Player

Kontrollera att Windows Media Player har installerats på datorn.

- 1 Anslut enheten till datorn med en USB-kabel.

- 2 Öppna Windows Media Player och synkronisera musikfilerna.

Ansluta som medieenhet

- 1 Anslut enheten till datorn med en USB-kabel.
- 2 Öppna meddelandepanelen och tryck sedan lätt på **Ansluten som medieenhet** → **Medieenhet (MTP)**.
Tryck lätt på **Kamera (PTP)** om datorn inte stöder Media Transfer Protocol (MTP) eller inte har någon lämplig drivrutin installerad.
- 3 Överför filer mellan enheten och datorn.

Säkra enheten

Hindra att andra använder eller kommer åt personlig information och information som finns lagrad på enheten genom att använda säkerhetsfunktionerna. Enheten kräver en upplåsningskod när den ska låsas upp.

Ställa in upplåsning med ansikte

På programskärmen trycker du lätt på **Inställningar** → **Låsskärm** → **Skärmlåsning** → **Lås upp med ansikte**.

Passa in ansiktet i ramen för fotografering. Ställ sedan in en PIN-kod eller ett mönster för att låsa upp skärmen om ansiktsupplåsningen misslyckas.

Ange ansikts- och röstupplåsning

På programskärmen trycker du lätt på **Inställningar** → **Låsskärm** → **Skärmlåsning** → **Ansikte och röst**.

Passa in ansiktet i ramen för fotografering och ställ sedan in ett röstkommando. Ställ sedan in en PIN-kod eller ett mönster för att låsa upp skärmen om ansikts- och röstupplåsningen misslyckas.

Ställa in ett mönster

På programskärmen trycker du lätt på **Inställningar** → **Låsskärm** → **Skärmlåsning** → **Mönster**.

Rita ett mönster genom att koppla ihop fyra punkter eller fler och rita sedan mönstret igen för att verifiera det. Ställ in en PIN-kod för att låsa upp skärmen om du glömmer bort mönstret.

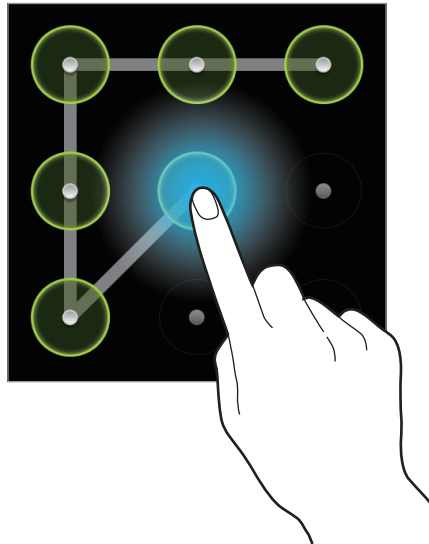

Ställa in en PIN-kod

På programskärmen trycker du lätt på **Inställningar** → **Låsskärm** → **Skärmlåsning** → **PIN**.

Ange minst fyra siffror och ange lösenordet igen för att bekräfta det.

Ställa in ett lösenord

På programskärmen trycker du lätt på **Inställningar** → **Låsskärm** → **Skärmlåsning** → **Lösenord**.

Ange minst fyra tecken, inklusive siffror och symboler, och ange lösenordet igen för att bekräfta det.

Låsa upp enheten

Slå på skärmen genom att trycka på ström- eller hemknappen och ange upplåsningskoden.



Om du glömmer upplåsningskoden ska du ta med enheten till ett Samsung-servicecenter för att återställa den.

Uppgradera enheten

Enheten kan uppgraderas till senaste programvaran.



Den här funktionen kanske inte finns i alla regioner eller hos alla tjänsteleverantörer.

Uppgradera med Samsung Kies

Starta Samsung Kies och anslut enheten till datorn. Samsung Kies upptäcker automatiskt enheten och visar tillgängliga uppdateringar i en dialogruta, om det finns några. Klicka på knappen Uppdatera i dialogrutan för att starta uppgraderingen. Se hjälpaavsnittet för Samsung Kies för detaljerad information om hur du uppgraderar.



- Stäng inte av datorn och koppla inte ifrån USB-kabeln när enheten uppgraderas.
- När du uppgraderar enheten bör du inte ansluta andra medieenheter till datorn. Om du gör det kan det störa uppdateringsprocessen.

Uppgradera trådlöst

Enheten kan uppgraderas direkt till senaste programvaran via tjänsten firmware over-the-air (FOTA).

På programskärmen trycker du lätt på **Inställningar** → **Om enheten** → **Programvaruuppdatering** → **Uppdatera**.

Kommunikation

Telefon

Använd programmet för att ringa eller besvara ett samtal.

Tryck lätt på **Telefon** på programskärmen.

Ringa samtal

Ringa ett samtal

Använd ett av följande sätt:

- **Knappsats:** Ange numret med knappsatsen och tryck sedan lätt på .
- **Loggar:** Ring ett samtal från historiken över inkommande och utgående samtal och meddelanden.
- **Favoriter:** Ring ett samtal från listan över favoritkontakter.
- **Kontakter:** Ring ett samtal från kontaktlistan.

kortnummer

För kortnummer, tryck lätt på och håll motsvarande siffra nedtryckt.

Nummerförutsägelse

När du anger siffror på knappsatsen visas automatiskt förutsägelser. Välj en av dessa för att ringa ett samtal.

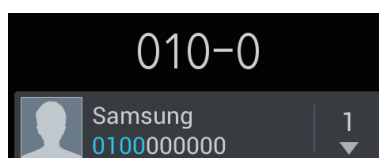

Söka efter kontakter



Ange namn, telefonnummer eller e-postadress för att söka efter en kontakt i kontaktlistan. Allteftersom tecknen anges visas kontaktförslag. Välj en kontakt som du vill ringa till.

Ringa ett utrikessamtal

Håll **0** lätt nedtryckt tills tecknet + visas. Ange landsnummer, riktnummer och telefonnummer och tryck sedan lätt på .

Under ett telefonsamtal

Följande åtgärder är tillgängliga:

- : Parkera ett samtal. Du kan också hålla headset-knappen nedtryckt. Tryck lätt på  för att ta återuppta det parkerade samtalet, eller håll headset-knappen nedtryckt.
- **L t samtal**: Ring ett andra samtal.
- **Knappsats**: Öppna knappsatsen.
- **Högt.**: Aktivera högtalartelefonen. Håll enheten borta från öronen när du använder högtalartelefonen.
- **Ljud av**: Stäng av mikrofonen så att motparten inte kan höra dig.
- **Headset**: Växla till ett Bluetooth-headset om ett sådant anslutits till enheten.
- **Växla**: Växla mellan två samtal.
- **Sammanfoga**: Ring ett flerpartssamtal vid anslutning till två samtal. Upprepa för att lägga till fler parter. Den här funktionen är bara tillgänglig om tjänsten för flerpartssamtal är aktiv.
- Menyknappen → **Kontakter**: Öppna kontaktlistan.
- Menyknappen → **S Note**: Skapa en kommentar.
- Menyknappen → **Överför**: Anslut första parten till andra parten. Detta gör att du kopplas bort från konversationen.
- Menyknappen → **Hantera konferenssamtal**: Ha en privat konversation med en part under ett flerpartssamtal eller koppla bort en part under ett flerpartssamtal.
- Menyknappen → **Meddelande**: Skicka ett meddelande.

- Menyknappen → **Brusreduktion av:** Inaktivera brusreduceringsfunktionen som tar bort bakgrundsljud så att den andra parten kan höra dig tydligare.
- Menyknappen → **My call sound:** Välj ett equaliser-alternativ för användning under ett samtal.

Lägga till kontakter

Om du vill lägga till ett telefonnummer i kontaktlistan från knappsatsen anger du numret och trycker lätt på **Lägg till i Kontakter**.

Visa samtalsloggar

Tryck lätt på **Loggar** för att visa historiken för inkommande och utgående samtal.

För att filtrera en samtalslogg trycker du lätt på **Vy** och väljer ett alternativ.

Förprogrammerat nummer

Enheten kan ställas in på att begränsa utgående samtal till endast förprogrammerade nummer. Dessa prefix lagras på SIM- eller USIM-kortet.

Tryck på menyknappen och tryck sedan lätt på **Samtalsinställningar** → **Ytterligare inställningar** → **Förprogrammerade nummer** → **Aktivera FDN**, och ange den PIN2 som medföljer SIM- eller USIM-kortet. Tryck lätt på **FDN-lista** och lägg till kontakter.

Samtalsspärr

Enheten kan ställas in på att förhindra att vissa samtal rings. Exempelvis går det att inaktivera utrikessamtal.

Tryck på menyknappen, tryck lätt på **Samtalsinställningar** → **Ytterligare inställningar** → **Samtalsspärrar**, välj en samtalstyp, välj ett samtalsspärralternativ och ange sedan ett lösenord.

Ta emot samtal

Besvara ett telefonsamtal

När ett samtal kommer in drar du  utanför cirkeln, eller trycker på headset-knappen.

Om tjänsten för samtal väntar är aktiv kan ett annat samtal genomföras. När det andra samtalet besvaras parkeras det första samtalet.

Avvisa ett samtal

När ett samtal kommer in drar du  utanför cirkeln, eller håller in headset-knappen.

Tryck lätt på **Avvisa med meddelande** för att skicka ett meddelande när du avvisar ett inkommande samtal. För att skapa avvisningsmeddelandet trycker du på menyknappen och sedan trycker du lätt på **Samtalsinställningar** → **Ange avvisningsmed.**

Avvisa samtal automatiskt från oönskade nummer

Tryck på menyknappen, tryck lätt på **Samtalsinställningar** → **Samtalsavvisning**, drag skjutreglaget för **Läge för automatisk avvisning** åt höger och tryck sedan lätt på **Lista för automatisk blockering**. Tryck lätt på **Skapa**, ange ett nummer, tilldela en kategori och tryck sedan lätt på **Spara**.

Missade samtal

Om du missar ett samtal visas  i statusfältet. Öppna meddelandepanelen för att visa listan över missade samtal.

Samtal väntar

Samtal väntar är en tjänst som erbjuds av tjänsteleverantören. En användare kan använda den här tjänsten för att avbryta ett aktuellt samtal och växla till ett inkommande samtal. Den här tjänsten är inte tillgänglig för videosamtal.

För att använda den här tjänsten trycker du på menyknappen och sedan trycker du lätt på **Samtalsinställningar** → **Ytterligare inställningar** → **Samtal väntar**.

Vidarebefordran av samtal

Enheten kan ställas in på att skicka inkommande samtal till ett angivet nummer.

Tryck på menyknappen, tryck lätt på **Samtalsinställningar** → **Vidarebefordran av samtal**, och välj sedan samtalstyp och -förhållande. Ange ett nummer och tryck lätt på **Aktivera**.

Avsluta ett samtal

Välj **Avsluta samtal** för att avsluta samtalet. Du kan också trycka på headset-knappen.

Videosamtal

Ringa ett videosamtal

Ange numret eller välj en kontakt från kontaktlistan och tryck sedan lätt på  för att ringa ett videosamtal.

Under ett videosamtal

Följande åtgärder är tillgängliga:

- **Byt kamera:** Växla mellan den främre och bakre kameran.
- **Ljud av:** Stäng av mikrofonen så att motparten inte kan höra dig.
- Menyknappen → **Dölj mig:** Dölj din bild från den andra parten.
- Menyknappen → **Utgående bild:** Välj en bild för att visa den för den andra parten.
- Menyknappen → **Knappsats:** Öppna knappsatsen.
- Menyknappen → **Växla till headset:** Växla till ett Bluetooth-headset om ett sådant anslutits till enheten.
- Menyknappen → **Högtalare av:** Inaktivera högtalartelefonsfunktionen.
- Menyknappen → **Animerade uttryckssymb.:** Använd känsloikoner för bilden.
- Menyknappen → **Temavy:** Använd dekorativa ikoner för bilden.
- Menyknappen → **Aktivera tecknad vy:** Ändra visningsläget till serieteckningsläge.

Håll bilden av den andra parten nedtryckt för att öppna följande alternativ:

- **Ta bild:** Ta en bild av den andra partens bild.
- **Spela in video:** Spela in en video av den andra partens bilder.



I många länder är det olagligt att spela in ett samtal utan behörighet.

Håll bilden nedtryckt för att öppna följande alternativ:

- **Byt kamera:** Växla mellan den främre och bakre kameran.
- **Utgående bild:** Välj en bild för att visa den för den andra parten.

Växla bilder

Dra en bild av en part till den andra partens bild för att växla bilder.

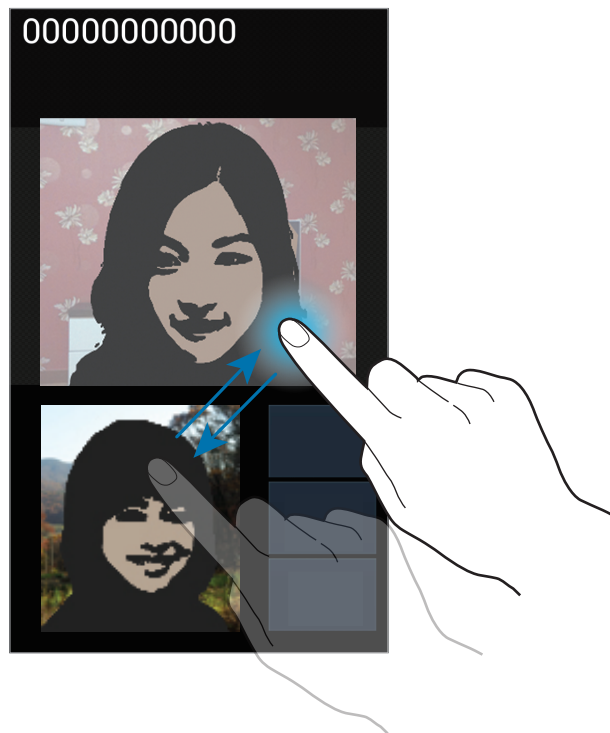

Kontakter



Använd programmet för att hantera kontakter, inklusive telefonnummer, e-postadresser med mera.

Tryck lätt på **Kontakter** på programskärmen.

Hantera kontakter

Skapa en kontakt

Tryck lätt på  och ange kontaktinformation.

-  : Lägg till en bild.
-  /  : Lägg till eller radera ett kontaktfält.

Redigera en kontakt

Välj en kontakt som du önskar redigera och tryck sedan lätt på .

Radera en kontakt

Tryck på menyknappen och tryck sedan lätt på **Radera**.

Ställa in ett kortnummer





Tryck på menyknappen, tryck lätt på **Kortnummerinställning**, välj ett kortnummer och välj sedan en kontakt för det. Om du vill ta bort ett kortnummer ska du trycka lätt på numret och hålla det nedtryckt och sedan trycka på **Ta bort**.

Söka efter kontakter

Använd en av följande sökmetoder:

- Bläddra upp eller ner på kontaktlistan.
- Använd index på höger sida av kontaktlistan för snabbbläddring, genom att dra ett finger längs med det.
- Tryck lätt på sökfältet längst upp i kontaktlistan och ange sökkriterier.

När en kontakt har valts vidtar du någon av följande åtgärder:

-  : Lägg till i favoritkontakter.
-  /  : Ring ett röst- eller videosamtal.
-  : Skriv ett meddelande.
-  : Skriv ett e-postmeddelande.

Importera och exportera kontakter

Synkronisera med Google Contacts

Tryck på menyknappen och tryck sedan lätt på **Slå samman med Google**.

Kontakter som synkroniserats med Google Contacts visas med  i kontaktlistan.

Om en kontakt läggs till eller raderas på enheten läggs den även till i eller raderas från Google Contacts och vice versa.

Synkronisera med Samsung Contacts

Tryck på menyknappen och tryck sedan lätt på **Slå samman med Samsung**.

Kontakter som synkroniserats med Samsung Contacts visas med  i kontaktlistan.

Om en kontakt läggs till eller raderas på enheten läggs den även till i eller raderas från Samsung Contacts och vice versa.

Importera kontakter

Tryck på menyknappen och tryck sedan lätt på **Importera/exportera** → **Import från SIM-kort**, **Import från SD-kort**, eller **Importera från USB-lagring**.

Exportera kontakter

Tryck på menyknappen och tryck sedan lätt på **Importera/exportera** → **Exportera till SIM-kort**, **Export till SD-kort**, eller **Exportera till USB-lagring**.

Dela kontakter

Tryck på menyknappen, tryck lätt på **Importera/exportera** → **Dela namnkort via**, välj kontakter, tryck lätt på **Klar**, och välj sedan en delningsmetod.

Favoritkontakter

Tryck på menyknappen och vidta sedan en av följande åtgärder:

- **Sök:** Sök efter kontakter.
- **Lägg till i favoriter:** Lägg till kontakter i favoriter.
- **Ta bort från favoriter:** Ta bort kontakter från favoriter.
- **Ikonvy/Listvy:** Visa kontakter i ikon- eller listvy.

Kontaktgrupper

Lägga till kontakter i en grupp

Välj en grupp och tryck sedan på . Välj de kontakter som du önskar lägga till och tryck sedan lätt på **Klar**.

Hantera grupper

Tryck på menyknappen och vidta sedan en av följande åtgärder:

- **Skapa:** Skapa en ny grupp.
- **Sök:** Sök efter kontakter.
- **Ändra ordning:** Tryck lätt på  intill gruppnamnet, dra upp eller ned till en annan position, och tryck sedan lätt på **Klar**.
- **Radera grupper:** Välj grupper som lagts till av användare och tryck sedan lätt på **Radera**. Standardgrupper kan inte raderas.

Skicka ett meddelande eller e-postmeddelande till medlemmarna i en grupp

Välj en grupp, tryck på menyknappen, tryck lätt på **Sänd meddelande** eller **Skicka e-post**, välj medlemmar och tryck sedan lätt på **Klar**.

Visitkort

Skapa ett visitkort och skicka det till andra.

Tryck lätt på **Ställ in profil**, ange detaljer, exempelvis telefonnummer, e-postadress och postadress och tryck sedan på **Spara**. Om användarinformationen har sparats när du konfigurerade enheten markerar du visitkortet i **MIG** och trycker sedan lätt på  för att redigera.

Tryck på menyknappen, tryck lätt på **Dela namnkort via** och välj en delningsmetod.

Meddelandehantering

Använd programmet för att skicka textmeddelanden (SMS) eller multimedie-meddelanden (MMS).

Tryck lätt på **Meddelandehantering** på programskärmen.



Du kan bli tvungen att betala ytterligare avgifter för att skicka eller ta emot meddelanden när du befinner dig utanför ditt hemtjänsteområde. Kontakta din operatör om du vill ha mer information.

Skicka meddelanden

Tryck lätt på , lägg till mottagare, ange ett meddelande och tryck sedan lätt på .

Använd följande metoder för att lägga till mottagare:

- Ange ett telefonnummer.
- Tryck lätt på , välj kontakter och tryck sedan lätt på **Klar**.

Använd följande metoder för att skapa ett multimedie-meddelande:

- Tryck lätt på  och bifoga bilder, videor, kontakter, memon, händelser med mera.
- Tryck på menyknappen och tryck sedan lätt på **Infoga smiley** för att infoga känsloikoner.
- Tryck på menyknappen och tryck sedan lätt på **Lägg till rubrik** för att ange ett ämne.

Visa inkommande meddelanden

Inkommande meddelanden samlas i meddelandetrådar efter kontakt.

Välj en kontakt för att visa personens meddelande.

Lyssna på ett röstmeddelande

Tryck lätt på och håll in **1** på tangentbordet och följ instruktionerna från tjänsteleverantören.

E-post

Använd programmet för att skicka eller visa e-postmeddelanden.

Tryck lätt på **E-post** på programskärmen.



Ställa in e-postkonton

Ställ in ett e-postkonto när du använder **E-post** för första gången.

Ange e-postadress och lösenord. Tryck lätt på **Nästa** för ett privat e-postkonto, exempelvis Google Mail, eller tryck lätt på **Manuell inst.** för ett e-postkonto för företag. Följ sedan instruktionerna på skärmen för att slutföra installationen.

För att installera ett annat e-postkonto trycker du lätt på menyknappen och sedan på **Inställningar** → .

Skicka meddelanden

Tryck lätt på e-postkontot som ska användas och tryck sedan lätt på  längst upp på skärmen. Ange mottagare, ämne och meddelande och tryck lätt på .

Tryck lätt på  för att lägga till en mottagare från kontaktlistan.

Tryck på menyknappen och tryck sedan lätt på **Lägg till kopia/hemlig kopia** för att lägga till fler mottagare.

Tryck lätt på  för att bifoga bilder, videor, kontakter, memon, händelser med mera.

Tryck lätt på  för att infoga bilder, händelser, kontakter och platsinformation i meddelandet.

Läsa meddelanden

Välj ett e-postkonto som du önskar använda så hämtas nya meddelanden. För att hämta nya meddelanden manuellt trycker du lätt på .

Tryck lätt på ett meddelande för att läsa det.

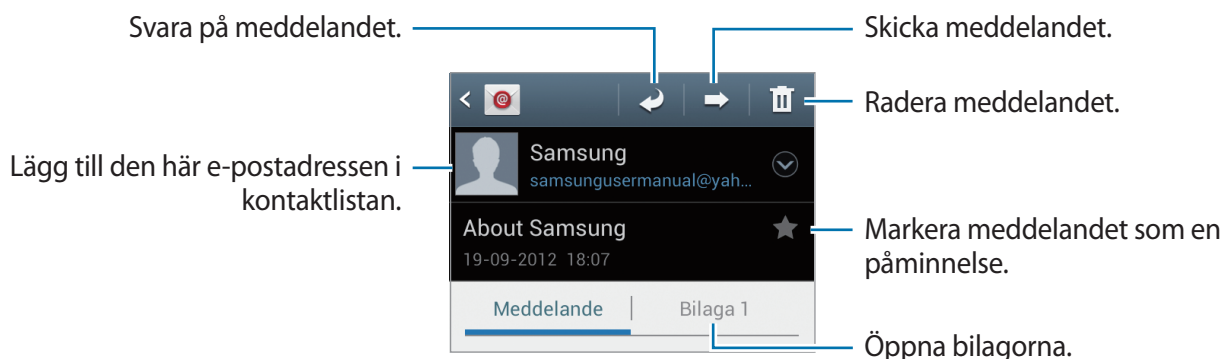

Tryck lätt på bilagefliken för att öppna bilagor och tryck sedan lätt på  intill en bilaga för att spara den.

Google Mail



Använd programmet för att snabbt och direkt få åtkomst till tjänsten Google Mail.

Tryck lätt på **Google Mail** på programskärmen.



- Det här programmet kanske inte finns i alla regioner eller hos alla tjänsteleverantörer.
- Detta program kan ha olika namn beroende på region eller tjänsteleverantör.

Skicka meddelanden

I en brevlåda trycker du lätt på , anger mottagare, ett ämne och ett meddelande och trycker sedan lätt på .

Tryck på menyknappen och tryck sedan lätt på **Bifoga bild** för att bifoga bilder.

Tryck på menyknappen och sedan på **Bifoga video** för att bifoga videoklipp.

Tryck på menyknappen och tryck sedan lätt på **Kopia/hemlig kopia** för att lägga till fler mottagare.

Tryck på menyknappen och tryck sedan lätt på **Spara utk.** för att spara meddelandet för senare leverans.

Tryck på menyknappen och tryck sedan lätt på **Släng** för att börja om.

Läsa meddelanden



Etiketter

I Google Mail används inte riktiga mappar, utan etiketter. När Google Mail startar visas meddelanden med etiketten inkorg.

Tryck lätt på  för att visa meddelanden i andra etiketter.

För att lägga till en etikett till ett meddelande, markerar du meddelandet, trycker lätt på  och väljer sedan etiketten som ska tilldelas.

Talk

Använd programmet för att chatta med andra via Google Talk.

Tryck lätt på **Talk** på programskärmen.



Det här programmet kanske inte finns i alla regioner eller hos alla tjänsteleverantörer.

Allmän profil

Tryck lätt på konto-ID:t längst upp i vänlistan för att ändra tillgänglighetsstatus, bild eller statusmeddelande.

Lägga till vänner

Tryck lätt på  ange e-postadressen för den vän som du vill lägga till och tryck sedan lätt på **KLAR**.

Chatta med vänner

Välj en vän från vänlistan, öppna ett meddelande i fältet längst ned på skärmen och tryck lätt på .

För att lägga till en vän i chatten trycker du på menyknappen och sedan trycker du lätt på **Lägg till i chatt**.

För att avsluta chatten trycker du på menyknappen och sedan trycker du lätt på **Avsluta chatt**.

Växla mellan chattar

Bläddra åt vänster eller höger.

Radera chatthistoriken

Chattar sparas automatiskt. För att radera chatthistoriken trycker du på menyknappen och sedan trycker du lätt på **Rensa chatthistoriken**.

Google+

Använd programmet för att hålla kontakten med människor via Googles sociala nätverkstjänst. Tryck lätt på **Google+** på programskärmen.



Det här programmet kanske inte finns i alla regioner eller hos alla tjänsteleverantörer.

Tryck lätt på **Alla cirklar** för att ändra kategori och bläddra sedan uppåt eller nedåt för att visa publiceringar från dina cirklar.

Tryck lätt på  för att använda andra sociala nätverksfunktioner.

Messenger

Använd programmet för att chatta med andra via Google+.

Tryck lätt på **Messenger** på programskärmen.



Det här programmet kanske inte finns i alla regioner eller hos alla tjänsteleverantörer.

Välj en vän från vänlistan, öppna ett meddelande i fältet längst ned på skärmen och tryck lätt på



ChatON

Använd programmet för att chatta med en enhet som har ett mobiltelefonnummer.

Tryck lätt på **ChatON** på programskärmen.



Det här programmet kanske inte finns i alla regioner eller hos alla tjänsteleverantörer.

Skapa kompislistan genom att ange telefonnummer eller e-postadresser för dina Samsung-konton, eller välja kompisar från listan över förslag.

Välj en kompis för att börja chatta.

För att synkronisera kontakter på enheten med ChatON trycker du lätt på **Inställningar** → **Synka kontakter**.

Webb och nätverk

Internet

Använd programmet för att surfa på Internet.

Tryck lätt på **Internet** på programskärmen.

Visa webbsidor

Tryck lätt på adressfältet, ange webbadressen och tryck sedan lätt på **Gå**.

Tryck lätt på menyknappen för att dela, spara eller skriva ut den aktuella webbsidan samtidigt som du visar en webbsida.

Öppna en ny sida

Tryck på menyknappen och tryck sedan lätt på **Nytt fönster**.

För att gå till en webbsida trycker du lätt på , bläddrar åt vänster eller höger och trycker lätt på sidan för att välja den.

Söka på webben med rösten

Tryck lätt på adressfältet, tryck lätt på  och välj sedan ett av de föreslagna nyckelorden som visas.



Den här funktionen kanske inte finns i alla regioner eller hos alla tjänsteleverantörer.

Bokmärken

För att lägga till den nuvarande webbsidan som bokmärke trycker du lätt på  → **Lägg till bokmärke**.

För att öppna en bokmärkt webbsida trycker du lätt på  och väljer sedan en.

Historik

Tryck lätt på  → **Historik** för att öppna en webbsida från listan över nyligen besökta webbsidor. För att radera chatthistoriken trycker du på menyknappen och sedan trycker du lätt på **Rensa historik**.

Tryck lätt på  → **Historik** → **Mest besökt** för att öppna en webbsida från listan över oftast besökta webbsidor.

Sparade sidor

För att visa sparade webbsidor trycker du lätt på  → **Sparade sidor**.

Länkar

Tryck lätt på en länk på webbsidan och håll den nedtryckt för att öppna den i en ny sida, spara eller kopiera den.

För att visa sparade länkar trycker du på menyknappen och sedan trycker du lätt på **Nedladdningar**.

Dela webbsidor

För att dela en webbsidesadress med andra trycker du på menyknappen och sedan trycker du lätt på **Dela sida**.

Om du vill dela en del av en webbsida, tryck lätt på önskad text och håll den nedtryckt, och tryck lätt på  → **Dela**.

Chrome

Använd det här programmet för att söka efter information och bläddra bland webbsidor.

Tryck lätt på **Chrome** på programskärmen.



Det här programmet kanske inte finns i alla regioner eller hos alla tjänsteleverantörer.

Visa webbsidor

Tryck lätt på adressfältet och ange en webbadress eller sökkriterier.

Öppna en ny sida

Tryck lätt på  → **Ny flik**.

För att gå till en annan webbsida trycker du på  → en webbsida.

Söka på webben med rösten

Tryck lätt på adressfältet, tryck lätt på  och välj sedan ett av de föreslagna nyckelorden som visas.

Synkronisera med andra enheter

Synkronisera öppna flikar och bokmärken som du önskar använda med Chrome på en annan enhet, när du är inloggad med samma Google-konto.

För att visa öppna flikar på andra enheter trycker du på menyknappen och sedan trycker du lätt på **Andra enheter**. Välj en webbsida som ska öppnas.

Om du vill visa bokmärken trycker du lätt på .

Bluetooth

Med Bluetooth skapas en direkt trådlös anslutning mellan två enheter över korta avstånd. Använd Bluetooth för att utbyta data- eller mediefiler med andra enheter.



- Samsung ansvarar inte om data som skickas eller tas emot via Bluetooth förloras, avlyssnas eller missbrukas.
- Se alltid till att du delar data med och tar emot data från enheter som du litar på och som är säkra. Om det finns hinder mellan enheterna kan räckvidden minskas.
- Vissa enheter, i synnerhet sådana som inte testats eller godkänts av Bluetooth SIG, kanske inte är kompatibla med enheten.
- Använd inte Bluetooth-funktionen för olagliga syften (exempelvis piratkopior av filer eller olaglig avlyssning för kommersiella syften).

Samsung ansvarar inte för påföljder av olaglig användning av Bluetooth-funktionen.

För att aktivera Bluetooth går du till programskärmen, trycker lätt på **Inställningar** → **Bluetooth** och drar sedan reglaget för **Bluetooth** åt höger.

Para ihop med andra Bluetooth-enheter

På programskärmen trycker du lätt på **Inställningar** → **Bluetooth** → **Sök**, så visas de upptäckta enheterna i en lista. Välj den enhet du vill para ihop med och godkänn sedan den automatiskt genererade lösenordsnyckeln på båda enheterna för att bekräfta.

Skicka och ta emot data

Många program stöder dataöverföring via Bluetooth. Ett exempel är **Galleri**. Öppna **Galleri**, välj en bild, tryck lätt på  → **Bluetooth** och välj sedan en av de hopparade Bluetooth-enheter. Sedan godkänner du begäran om Bluetooth-auktorisering på den andra enheten för att ta emot bilden. Den överförda filen sparas i mappen **Bluetooth**. Om en kontakt tas emot läggs den automatiskt till i kontaktlistan.

Media

Musikspelaren

Använd programmet för att lyssna på musik.

Tryck lätt på **Musikspelaren** på programskärmen.



- Vissa filformat stöds ej beroende på enhetens programvara.
- Vissa filer kanske inte spelas upp felfritt på grund av hur de är kodade.

Spela musik

Välj en musikkategori och välj sedan en låt som du önskar spela upp.



Ställa in en låt som ringsignal

För att använda den låt som spelas som ringsignal trycker du på menyknappen och sedan trycker du lätt på **Använd som** → **Telefonens ringsignal**.

Skapa spellistor

Gör ditt eget urval av låtar.

Tryck lätt på **Spellistor** och tryck på menyknappen och tryck sedan lätt på **Skapa spellista**. Ange en titel och tryck lätt på **OK**. Tryck lätt på **Lägg till musik**, välj de låtar du vill inkludera och tryck sedan lätt på **Klar**.

För att lägga till det spår du spelar upp i en spellista trycker du på menyknappen och sedan trycker du lätt på **Lägg till i spellista**.

Spela upp musik efter humör

Spela upp musik sorterat efter humör. Spellistan skapas automatiskt av enheten. När ett nytt spår läggs till trycker du lätt på **Musikväljare**, sedan trycker du på menyknappen och därefter trycker du lätt på **Biblioteksuppdatering**.

Tryck lätt på **Musikväljare** och välj en humörszell. Du kan också markera flera celler genom att dra med fingret.

Kamera

Använd programmet för att ta bilder eller spela in videor.

Använd **Galleri** för att visa bilder och videor som har tagits med enhetens kamera. (sid. 66)

Tryck lätt på **Kamera** på programskärmen.



Kameran stängs automatiskt av när den inte används.

Kameraetik

- Ta inte bilder och spela inte in människor utan deras samtycke.
- Ta inte bilder och spela inte in videor där det är förbjudet enligt lag.
- Ta inte bilder och spela inte in videor när du kan göra intrång i människors privatliv.

Ta bilder

Ta en bild

Tryck lätt på bilden på förhandsgranskningsskärmen där kameran ska fokusera. När motivet är i fokus blir fokusramen grön. Tryck lätt på  eller tryck på kameraknappen för att ta bilden.

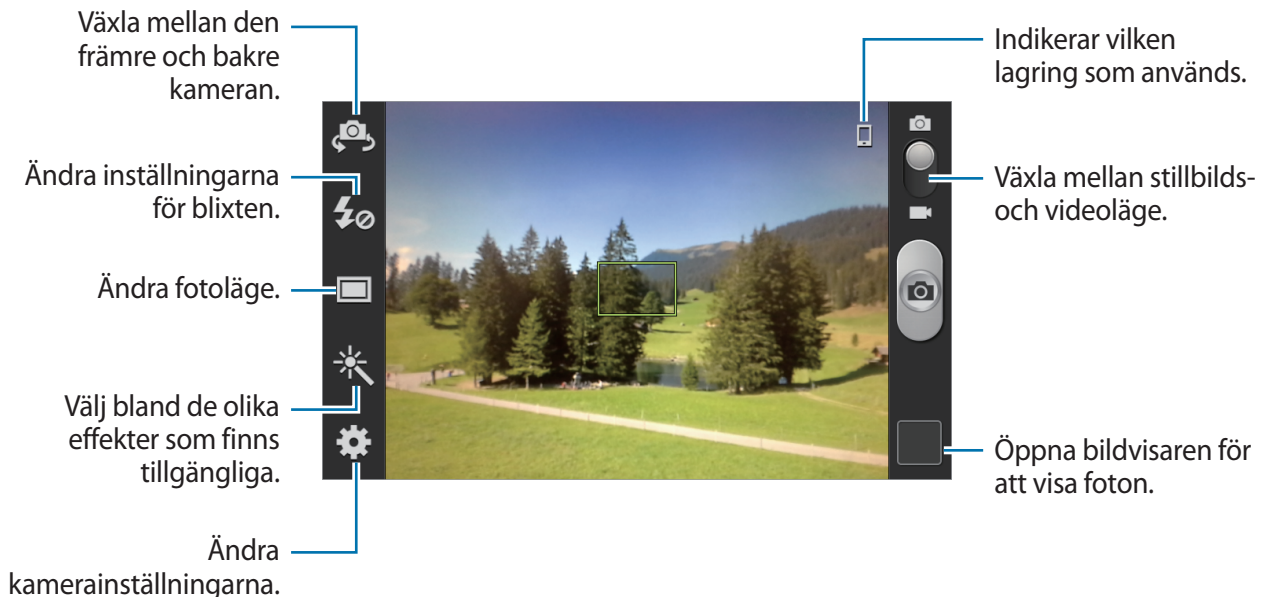

Tryck ned kameraknappen halvvägs

Tryck ned kameraknappen halvvägs för att justera fokus. Kameran justerar fokus automatiskt och fokusramen blir grön. Fokusramen blir röd om fokuseringen inte fungerar.

Motivläge

Fördefinierade inställningar gör det enklare att ta "tryck-och-fotografera"-bilder.

Tryck lätt på  → **Scenläge**.

- **Porträtt:** Använd den här inställningen för mänskliga motiv.
- **Landskap:** Använd den här inställningen för bredare visning.
- **Sport:** Använd den här inställningen för snabbt rörliga motiv.
- **Fest/Inomhus:** Använd den här inställningen för inomhusmiljöer med god belysning.
- **Strand/snö:** Använd den här inställningen för utomhusmiljöer med starkt ljus eller soliga platser.
- **Solnedgång:** Använd den här inställningen för djupare färger och skarp kontraster.
- **Gryning:** Använd den här inställningen för mycket finstämda färger.

- **Höstfärger:** Använd den här inställningen för bakgrunder som skiftar i röda toner.
- **Text:** Använd den här inställningen för böcker eller affischer.
- **Levande ljus:** Använd den här inställningen för bilder med starkt ljus mot en mörk bakgrund.
- **Fyrverkeri:** Använd den här inställningen för motiv med hög kontrast.
- **Bakgr.-belysning:** Använd den här inställningen för motiv med starkt motljus.
- **Natt:** Använd den här inställningen för bilder som tas i mörkare förhållanden.

Fotograferingsläge

Flera bildeffekter är tillgängliga, exempelvis serieåtergivning.



Tryck lätt på  → **Fotoläge**.

- **En bild:** Ta en enskild bild.
- **Turkos:** Använd det här läget för att ta kort under vatten.
- **Serie:** Ta en serie bilder av rörliga motiv. När du aktiverar Bästa foto, kan du välja och spara bilder. Det här läget är bara tillgängligt med en upplösning på 960 x 720 pixlar.
- **Panorama:** Ta en bild som komponeras av många bilder som sammanfogas.
- **Dela foto med kompis:** Ställ in enheten på att identifiera en persons ansikte som du har taggat i en bild och skicka den till den personen. Ansiktsdetekteringen kanske inte fungerar beroende på ansiktsvinkel, ansiktsstorlek, hudfärg, ansiktsuttryck, ljusförhållanden eller accessoarer som motivet har på sig.
- **Leendebild:** Ta en bild under tiden kameran väntar på att ett motiv ska le.
- **Teckning:** Ta en bild som ser ut som en teckning.

Panoramabilder



En panoramabild är en bred landskapsbild som består av flera bilder.

Tryck lätt på  → **Fotoläge** → **Panorama**.

Tryck lätt på  och flytta kameran i valfri riktning. När den blå ramen riktas in mot sökaren tar kameran automatiskt en ny bild i panoramasekvensen. För att stoppa fotograferingen trycker du lätt på  igen.

Spela in videor

Spela in en video

Skjut reglaget för stillbildsvideo mot videoikonen och tryck sedan lätt på  eller kameraknappen för att spela in en video. Tryck lätt på  för att avbryta inspelningen.

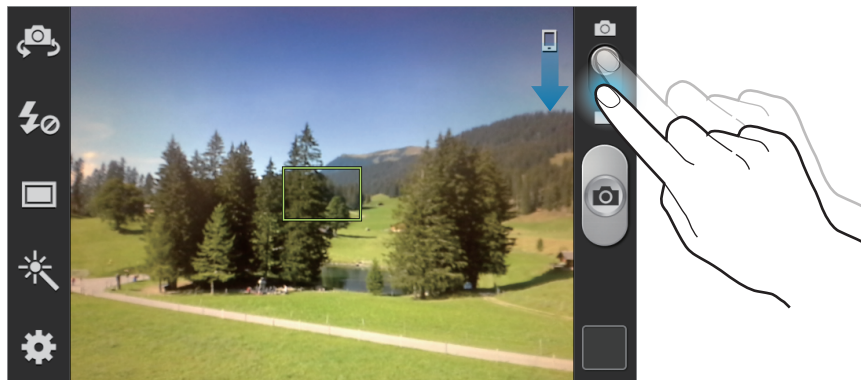

- Manuell fokus är inte tillgänglig i videoläge.
- Zoomfunktionen kanske inte är tillgänglig när du spelar in i den högsta upplösningen.

Inspelningsläge

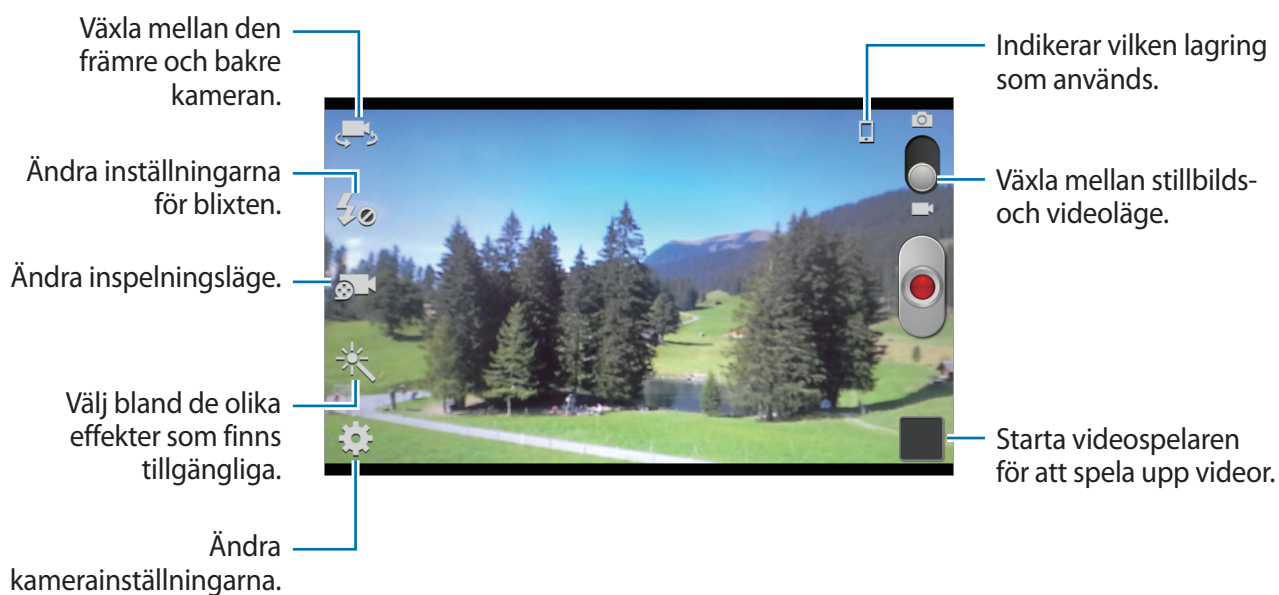

Tryck lätt på  för att ändra inspelningsläge.

- **Normal:** Använd det här läget för normal kvalitet.
- **Gräns f MMS:** Använd det här läget för att sänka kvaliteten vid sändning av meddelanden.

Zooma in och ut

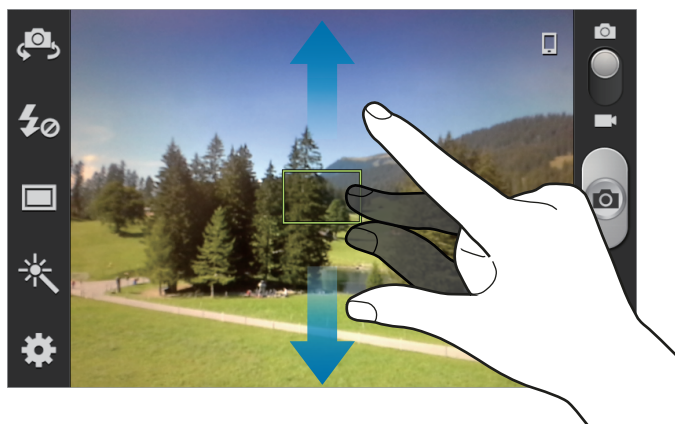

Använd ett av följande sätt:

- Tryck på volymknappen om du vill zooma in eller ut.
- För fingrarna ifrån varandra på skärmen för att zooma in och för dem närmare varandra för att zooma ut.



- Zoomfunktionen kanske inte är tillgänglig när du spelar in i högsta upplösningen.
- Zooma in/ut är tillgängligt när du använder zoomfunktionen samtidigt som du spelar in video.

Konfigurera inställningar för kameran

Tryck lätt på  för att konfigurera inställningarna för kameran. Alla av de följande alternativen är inte tillgängliga för både stillbildsläge och videoläge. Tillgängliga alternativ kan variera på grund av valt läge.

- **Redigera genvägar:** Redigera genvägar till ofta använda alternativ.
- **GPS-tag:** Koppla en GPS-platstag till bilden.



- För att förbättra GPS-signalerna bör du undvika att fotografera på platser där signalen kan blockeras, till exempel mellan byggnader eller på låglänta områden, eller i dåligt väder.
- Din plats visas eventuellt på bilderna om du överför dem till Internet. Inaktivera GPS-taginställningarna för att undvika detta.
- **Självporträtt:** Ta en bild av dig själv.
- **Självinspelning:** Spela in en video av dig själv.
- **Fotolampa:** Aktivera eller inaktivera blixten.
- **Fotoläge:** Ändra fotograferingsläge.
- **Inspelningsläge:** Ändra inspelningsläge.
- **Effekter:** Välj bland olika bildeffekter som finns tillgängliga.
- **Scenläge:** Ändra motivläge.
- **Exponeringsvärde:** Det här läget avgör hur mycket ljus kamerans sensor tar emot. För förhållanden med låg belysning använder du en högre exponering.
- **Fokusläge:** Välj ett fokusläge. **Autofokus** är kamerastyrt. **Makro** passar för fotografering på mycket nära håll.
- **Självutlösare:** Använd det här läget för senarelagda fotograferingar.
- **Upplösning:** Välj en upplösning. Använd högre upplösning för bättre kvalitet. Det kräver dock mer minne.
- **Vitbalans:** Välj en lämplig vitbalans, så att bilderna får en verklighetstrogen färgskala. Dessa inställningar är utformade för specifika ljusförhållanden. Dessa inställningar påminner om värmeområdet för vitbalansexponering i professionella kameror.
- **ISO:** Välj ett ISO-värde. Detta styr kamerans ljuskänslighet. Det mäts i motsvarande filmkameror. Låga värden är för stillastående motiv eller motiv med stark belysning. Högre värden är för snabb rörliga motiv eller motiv med svag belysning.
- **Mätning:** Välj en mätningsskylt. Detta avgör hur ljusvärden beräknas. **Mittviktad** mäter bakgrundsljuset i mitten av motivet. **Punkt** mäter ljusvärdet vid en viss plats. **Matris** tillämpar ett genomsnitt för hela skärmen.

- **Riktlinjer:** Visa riktlinjer för sökaren för att hjälpa dig med komponeringen när du väljer motiv.
- **Bildkvalitet:** Ange kvalitetsnivån för bilder. Bilder av högre kvalitet kräver mer lagringsplats.
- **Videokvalitet:** Ange kvalitetsnivån för videor.
- **Lagring:** Välj minnesplatsen för lagring.
- **Nollställ:** Återställ kamerainställningarna.

Genvägar

Omorganisera genvägar för enkel åtkomst till kamerans olika funktioner.

Tryck på menyknappen och tryck sedan lätt på **Redigera genvägar**.

Håll ett objekt lätt nedtryckt och dra det till en plats som visas till vänster på skärmen. De övriga ikonerna kan flyttas inom listan genom att man trycker lätt på dem och drar dem.

Galleri

Använd programmet för att visa bilder och videor.

Tryck lätt på **Galleri** på programskärmen.



- Vissa filformat stöds ej på grund av enhetens programvara.
- Vissa filer kanske inte spelas upp felfritt på grund av hur de är kodade.

Visa bilder

När du startar **Galleri** visas tillgängliga mappar. När ett annat program, såsom **E-post**, sparar en bild skapas hämtningsmappen automatiskt i syfte att den ska innehålla bilden. På liknande sätt skapas mappen **Screenshots** automatiskt vid lagring av en skärmbild. Välj en mapp som ska öppnas.

I mappen visas bilder utifrån det datum de skapades. Markera en bild för att visa den i helskärmsläge.



Bläddra till vänster eller höger för att visa nästa eller föregående bild.

Zooma in och ut

Använd ett av följande sätt för att zooma in en bild:

- Dubbeltryck lätt var som helst på skärmen för att zooma in.
- För fingrarna ifrån varandra på valfri plats på skärmen för att zooma in. Nyp ihop dem för att zooma ut, eller dubbeltryck lätt för att gå tillbaka.

Spela upp videor

Videofiler visar ikonen  i förhandsgranskningen. Välj en video för att titta på den och tryck lätt på , och **Videospelare**.

Redigera bilder

Under visning av en bild trycker du lätt på menyknappen och använder följande funktioner:

- **Radera:** Ta bort bilden.
- **Ansiktsmärkn.:** Registrera ansikten i bilden som ansiktstaggar.
- **Kopiera till Urklipp:** Kopiera till urklipp.
- **Rotera moturs:** Rotera moturs.
- **Rotera medurs:** Rotera medurs.
- **Beskär:** Ändra storlek på den orangefärgade ramen för att beskära och spara bilden i den.
- **Använd som:** Ställ in bilden som bakgrund eller kontaktbild.
- **Dela foto med kompis:** Skicka bilden till en person vars ansikte taggats i bilden.
- **Skriv ut:** Skriv ut via en USB- eller Wi-Fi-anslutning. Din enhet är endast kompatibel med vissa Samsung-skrivare.
- **Byt namn:** Döp om filen.
- **Sök efter närliggande enheter:** Sök efter enheter med mediedelning aktiverad.
- **Detaljer:** Visa bilddetaljer.



Radera bilder

Använd ett av följande sätt:

- I en mapp trycker du på menyknappen och sedan trycker du lätt på **Välj objekt**, markerar bilderna och trycker sedan lätt på  → **Radera**.
- Under visning av en bild trycker du lätt på menyknappen och sedan trycker du lätt på **Radera**.

Dela bilder

Använd ett av följande sätt:

- I en mapp trycker du på menyknappen och sedan trycker du lätt på **Välj objekt**, markerar bilderna och trycker sedan lätt på  för att skicka dem till andra.
- Vid visning av en bild trycker du lätt på  för att skicka den till andra eller dela den via sociala nätverkstjänster.

Ställa in som bakgrund

Vid visning av en bild trycker du på menyknappen och sedan trycker du lätt på **Använd som** för att använda bilden som bakgrund eller tilldela den till en kontakt.

Videospelare

Använd programmet för att spela upp videofiler.

Tryck lätt på **Videospelare** på programskärmen.



- Vissa filformat stöds ej beroende på enhetens programvara.
- Vissa filer kanske inte spelas upp felfritt på grund av hur de är kodade.

Spela videor

Välj ett videoklipp som du vill spela upp.

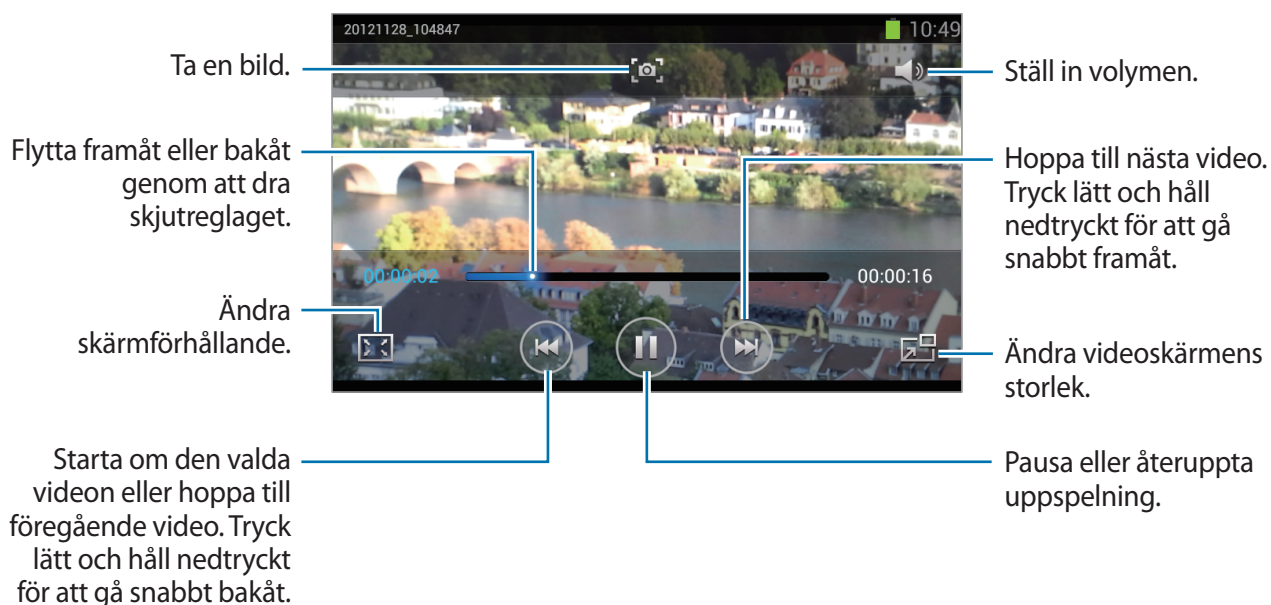

Radera videor

Tryck på menyknappen, tryck lätt på **Radera**, markera videor genom att klicka på dem och tryck sedan lätt på **Radera**.

Dela videor

Tryck på menyknappen, tryck lätt på **Dela via**, markera videorna genom att klicka på dem och tryck sedan lätt på **Klar**, och välj en delningsmetod.

YouTube

Använd programmet för att titta på videoklipp från webbplatsen för YouTube.

Tryck lätt på **YouTube** på programskärmen.



Det här programmet kanske inte finns i alla regioner eller hos alla tjänsteleverantörer.

Titta på videor

Tryck lätt på  och ange sedan ett nyckelord. Välj ett av sökresultaten för att titta på en video.

Rotera enheten till liggande läge för att visa helskärm.

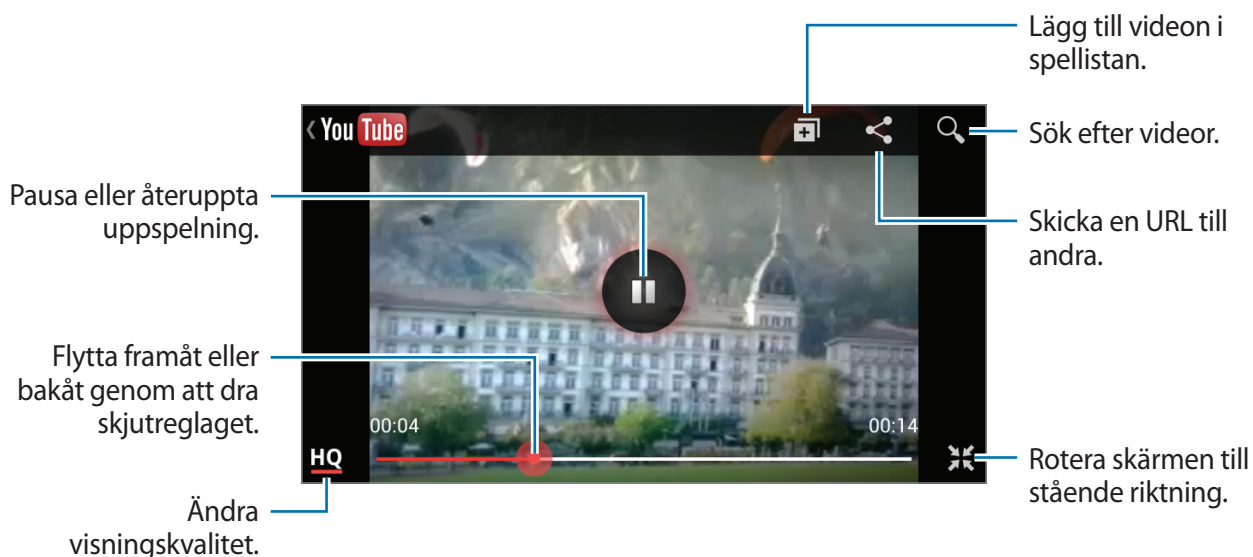

Dela videor

Välj den video du vill visa, tryck lätt på  och välj sedan en delningsmetod.

Överföra videor

Välj kontot, tryck lätt på , välj en video, ange information för videon och tryck sedan lätt på .

FM-radio

Lyssna på musik och nyheter på FM-radion. Du måste ansluta ett headset för att lyssna på FM-radion, för det fungerar även som antenn.

Tryck lätt på **FM-radio** på programskärmen.

Lyssna på FM-radion

Koppla in ett headset i enheten innan du startar FM-radion.



FM-radion söker efter och sparar tillgängliga kanaler automatiskt när du kör programmet för första gången.

Tryck lätt på  för att slå på FM-radion.

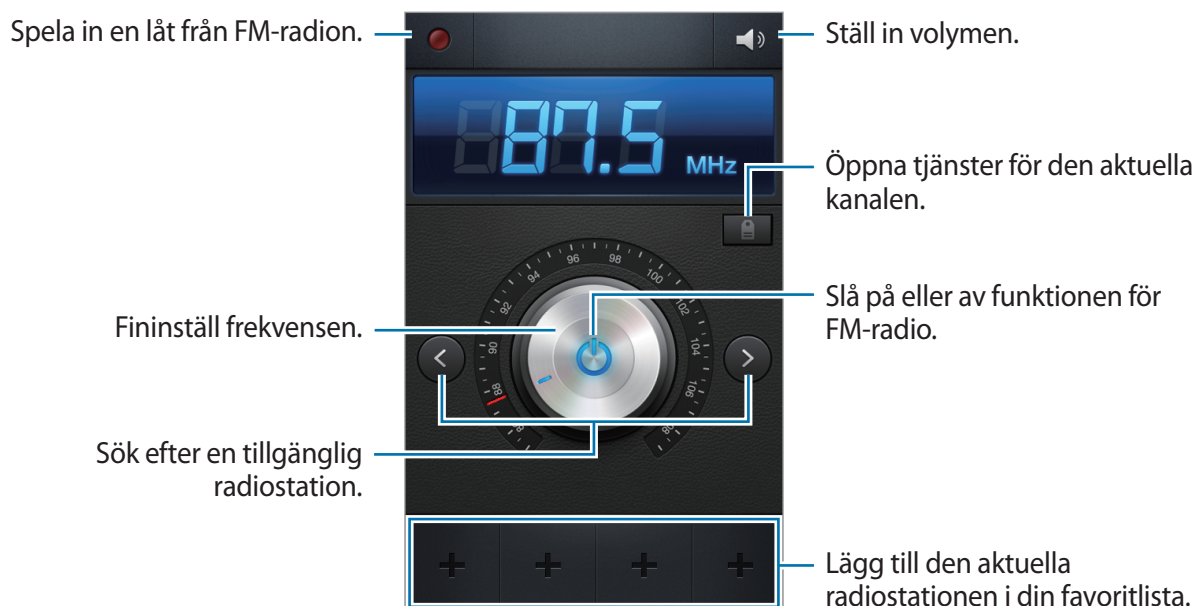

Söka efter radiokanaler

Tryck på menyknappen, tryck lätt på **Skanna** och välj sedan ett skanningalternativ. FM-radion skannar efter och sparar tillgängliga stationer automatiskt.

Välj den radiostation som du vill ha från listan över alla stationer och tryck på Bakåtknappen för att återgå till FM-radioskärmen.

Lägga till kanaler i favoritlistan

Bläddra till en radiokanal och tryck sedan lätt på  för att lägga till kanalen i favoritlistan.

Program- och mediebutiker

Play Butik

Använd programmet för att köpa och hämta program och spel som kan köras på enheten.

Tryck lätt på **Play Butik** på programskärmen.



Det här programmet kanske inte finns i alla regioner eller hos alla tjänsteleverantörer.

Installera program

Sök efter program via kategori eller tryck lätt på  för att söka med ett nyckelord.

Välj ett program för att visa information. För att hämta det trycker du lätt på **Installera**. Om det finns en kostnad för programmet, tryck lätt på priset och följ instruktionerna på skärmen för att slutföra köpet.



- När en ny version finns tillgänglig för ett installerat program visas en uppdateringsikon längst upp på skärmen för att informera dig om uppdateringen. Öppna meddelandepanelen och tryck lätt på ikonen för att uppdatera programmet.
- För att installera program som du hämtat från andra källor går du till programskärmen, trycker lätt på **Inställningar** → **Säkerhet** → **Okända källor**.

Avinstallera program

Avinstallera program som köpts från **Play Butik**.

Tryck på menyknappen, tryck lätt på **Mina appar**, välj ett program som ska tas bort i listan över installerade program och tryck lätt på **Avinstallera**.

Samsung Apps

Använd programmet för att köpa och hämta Samsung-program. För mer information, gå till sidan www.samsungapps.com.

Tryck lätt på **Samsung Apps** på programskärmen.



Det här programmet kanske inte finns i alla regioner eller hos alla tjänsteleverantörer.

Om inget Samsung-konto har registrerats följer du instruktionerna på skärmen för att skapa ett Samsung-konto. För att slutföra prenumerationsprocessen, läs reglerna och villkoren och tryck lätt på **Acceptera** för att godkänna dem.

Installera program

Sök efter program via kategori. Tryck lätt på  för att välja en kategori.

För att söka efter ett program trycker du lätt på  längst upp på skärmen och anger ett nyckelord i sökfältet.

Välj ett program för att visa information. För att hämta det trycker du lätt på **Hämta**.



När en ny version finns tillgänglig för ett installerat program visas en uppdateringsikon längst upp på skärmen för att informera dig om uppdateringen. Öppna meddelandepanelen och tryck lätt på ikonen för att uppdatera programmet.

S Suggest

Använd programmet för att söka efter och hämta de senaste programmen som rekommenderas av Samsung.

Tryck lätt på **S Suggest** på programskärmen.



Det här programmet kanske inte finns i alla regioner eller hos alla tjänsteleverantörer.

Game Hub

Använd programmet för att öppna spel.

Tryck lätt på **Game Hub** på programskärmen.

Bläddra åt vänster eller höger och välj ett spel som ska hämtas från **Samsung Apps**.

Music Hub

Använd programmet för att lyssna på låtar på enheten eller webbservern som finns på Music Hub, samt för att köpa låtar.

Om du prenumererar på premiumtjänsten hos Music Hub kan du använda de inställningsbara tjänsterna, såsom rekommenderade låtar eller artister, obegränsad låtströmning och personliga radiokanaler. För mer information, tryck på menyknappen och tryck sedan lätt på **Hjälp** eller besök webbplatsen för Music Hub.

Tryck lätt på **Music Hub** på programskärmen.



Det här programmet eller vissa funktioner kanske inte finns i alla regioner eller hos alla tjänsteleverantörer.

Synkronisera låtar med Music Hub-biblioteket

Tryck lätt på **MIN MUSIK**, tryck på menyknappen och tryck sedan lätt på **Uppdatera**. Music Hub-biblioteket uppdateras med låtar på enheten.

Om en låt i Music Hub-biblioteket inte finns i databasen överför Music Hub automatiskt låten till databasen.

Spela musik

Tryck lätt på **MIN MUSIK**, välj en musikkategori och välj sedan en låt som ska spelas upp. För att söka efter och lyssna på liknande låtar trycker du lätt på  intill ett spår och sedan trycker du lätt på **Sök liknande musik**.

Köpa låtar

Tryck lätt på **BUTIK**, och välj sedan en genre → en kategori. Tryck lätt på  intill ett spår, tryck på köpalternativet och följ sedan instruktionerna på skärmen för att slutföra köpprocessen.

Video Hub

Använd programmet för att öppna och köpa videor.

Tryck lätt på **Video Hub** på programskärmen.



Det här programmet kanske inte finns i alla regioner eller hos alla tjänsteleverantörer.

Välj en kategori och en video.

Verktyg

Memo

Använd det här programmet för att registrera viktig information för att spara och visa den senare. Tryck lätt på **Memo** på programskärmen.

Skriva memon

Tryck lätt på , ange ett memo och tryck sedan lätt på **Spara**.

För att ändra bakgrundsfärg trycker du lätt på  → .

För att låsa memot så att andra inte kan visa det trycker du på  → .

Söka bland memon

Sök bland miniatyrbilder för memon genom att bläddra upp eller ned.

För att redigera memot, tryck lätt på .

För att söka efter ett memo trycker du på menyknappen och sedan trycker du lätt på **Sök**.

För att radera memon trycker du lätt på menyknappen och sedan trycker du lätt på **Radera**.

För att skicka memon till andra trycker du på menyknappen och sedan trycker du lätt på **Sänd**.

För att sortera memon efter datum eller färg trycker du på menyknappen och sedan trycker du lätt på **Sortera efter**.



För att synkronisera memon med ett Google-konto trycker du på menyknappen och sedan trycker du lätt på **Synka memo**.



För att ange en PIN-kod för att låsa eller låsa upp ett memo trycker du på menyknappen och sedan trycker du lätt på **PIN-lås**.

Visa ett memo

Tryck lätt på miniatyrbilden för memot för att öppna det. Bläddra åt vänster eller höger för att se fler memon.

Tryck lätt på  och använd följande:

-  : Radera memot.
-  : Ändra bakgrundsfärgen.

-  : Lås memot så att inte andra kan se det.
-  : Skriv ut via en USB- eller Wi-Fi-anslutning. Din enhet är endast kompatibel med vissa Samsung-skrivare.

S Planner

Använd programmet för att hantera händelser och uppgifter.

Tryck lätt på **S Planner** på programskärmen.

Skapa händelser eller uppgifter

Tryck lätt på  och vidta sedan en av följande åtgärder:

- **Snabbtillägg:** Skapa en händelse eller uppgift från ett memo. Denna funktion är endast tillgänglig för engelska och koreanska.
- **Lägg till händelse:** Ange en händelse med valfri upprepningsinställning.
- **Lägg till uppgift:** Ange en uppgift med valfri prioritetsinställning.

För att lägga till en händelse eller uppgift snabbare trycker du lätt på ett datum för att välja det och trycker sedan lätt på det igen.

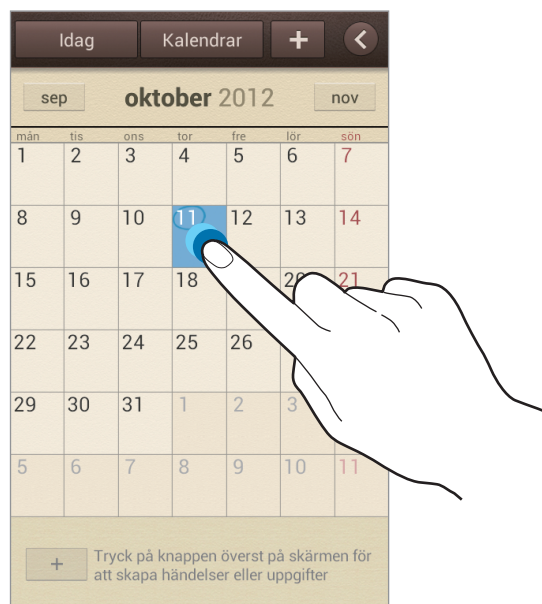

Ange en titel och specificera vilken kalender du önskar använda eller synkronisera med. Tryck sedan lätt på **Redigera händelseinfo.** eller **Redigera uppgiftsinfo.** för att lägga till fler detaljer, till exempel hur ofta händelsen upprepas, när den har en föregående varning eller var den äger rum.

Bifoga en karta som visar platsen för händelsen. Ange platsen i fältet **Plats**, tryck lätt på  intill fältet och fastställ sedan den exakta platsen genom att hålla punkten på kartan lätt nedtryckt.

Bifoga en bild. Tryck lätt på **Bilder**, och ta sedan ett foto eller välj en av de befintliga bilderna.

Synkronisera med Google Calender

På programskärmen trycker du lätt på **Inställningar** → **Google** under **Konton**, väljer Google-kontot och markerar **Synkronisera Kalender**. För att synkronisera manuellt efter uppdatering trycker du lätt på **S Planner** på programskärmen och sedan trycker du på menyknappen och därefter **Synk**.

För att visa synkroniserade händelser eller uppgifter trycker du på menyknappen och sedan trycker du lätt på **Inställning** → **Kalendrar**, väljer Google-kontot och trycker lätt på **Klar**.

Ändra kalendertyp

Tryck lätt på  och välj sedan någon av de olika typerna av kalendrar, inklusive år, månad, vecka etc. En nyprörelse kan användas för att ändra kalendertypen. Exempelvis kan du nypa för att ändra från månadskalender till årskalender och om du för fingrarna ifrån varandra ändras årskalender tillbaka till månadskalender.

Söka efter händelser

Tryck på menyknappen och tryck sedan lätt på **Sök**, och ange sedan ett nyckelord som du önskar söka efter.

För att visa dagens händelser trycker du lätt på **Idag** längst upp på skärmen.

Radera händelser

Välj ett datum eller en händelse, tryck på menyknappen och tryck sedan lätt på **Radera**.

Dela händelser

Välj en händelse, tryck på menyknappen, tryck lätt på **Dela via**, och välj sedan en delningsmetod.

Klocka

Använd programmet för att ställa in alarm, kontrollera tiden på valfri plats, mäta längden på en händelse, ställa in en timer eller använda skrivbordsklockan.

Tryck lätt på **Klocka** på programskrärmen.

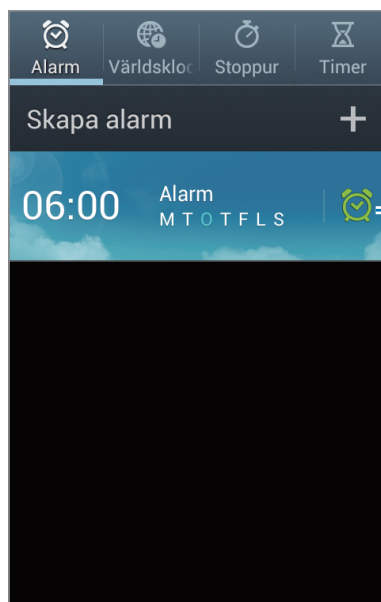

Slå på eller av alarmet.



Alarm

Ställa in alarm

Tryck lätt på **Skapa alarm**, ange en tid då alarmet ska aktiveras och dagar då alarmet ska upprepas och tryck sedan lätt på **Spara**.

- **Snooze:** Ange ett intervall och antalet gånger då alarmet ska upprepas efter den förinställda tiden.
- **Smart alarm:** Ställ in en tid då alarmet ska aktiveras innan den förinställda tiden.

Stoppa alarm

Dra  utanför den stora cirkeln för att stoppa ett alarm. Dra  utanför den stora cirkeln för att upprepa alarmet efter en viss tidsperiod.

Radera alarm

Håll alarmet lätt nedtryckt och tryck sedan lätt på **Radera**.

Världsklocka

Skapa klockor

Tryck lätt på **Lägg till stad**, och ange sedan namnet på en stad eller välj en stad från listan över städer.

Ställ in sommartid för klockorna genom att hålla en klocka nedtryckt och välja **DST-inställningar**.

Radera klockor

Tryck på menyknappen, tryck lätt på **Radera**, markera klockor och tryck sedan lätt på **Radera**.

Stoppur

Tryck lätt på **Börja** för att ta tid på en händelse. Tryck lätt på **Varv** för att spela in varvtider.

Tryck lätt på **Nollställ** för att rensa register över varvtider.

Timer

Ställ in längden och tryck lätt på **Börja**.

Dra  utanför den stora cirkeln när timern aktiveras.

Skrivbordsklocka

Tryck lätt på  för att visa i helskrämsläge.

Kalkylator

Använd programmet för enkla eller komplexa beräkningar.

Tryck lätt på **Kalkylator** på programskärmen.

Vrid enheten till liggande vy för att visa den vetenskapliga kalkylatorn. Om **Skärmrotation** har inaktiverats trycker du på menyknappen och sedan trycker du lätt på **Vetenskaplig kalkylator**.

Om du vill se beräkningshistoriken trycker du lätt på  för att dölja tangentbordet.

För att radera historiken trycker du på menyknappen och sedan trycker du lätt på **Rensa historik**.



För att ändra teckenstorleken för historiken trycker du på menyknappen och sedan trycker du lätt på **Textstorlek**.

Röstinspelning

Använd programmet för att spela in eller spela upp röstmemon.

Tryck lätt på **Röstinspelning** på programskärmen.



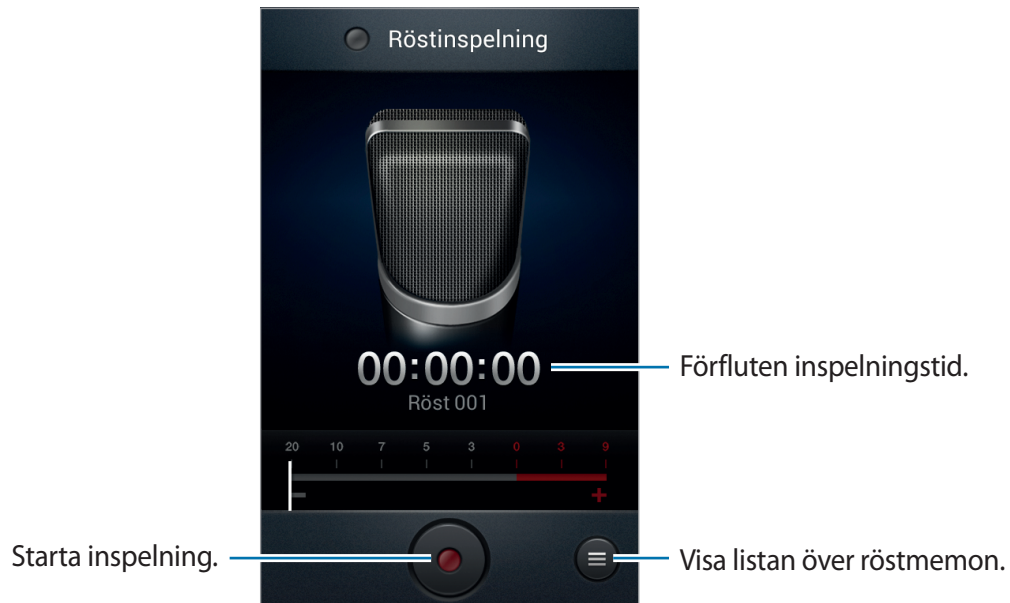

Spela in röstmemon

Tryck lätt på  för att starta inspelningen. Tala i mikrofonen längst ned på enheten. Tryck lätt på  för att pausa inspelningen. Tryck lätt på  för att slutföra inspelningen.



Spela upp röstmemon

Välj ett röstmemo som ska spelas upp.

-  : Justera uppspelningshastigheten.
-  : Beskär röstmemot.
-  : Justera volymen genom att dra volymindikatorn upp eller ned.
-  : Stoppa uppspelning.
-  : Pausa uppspelning.

För att skicka ett röstmemo till andra trycker du på menyknappen och sedan trycker du lätt på **Dela via**, väljer ett röstmemo, trycker lätt på **Klar**, och väljer sedan en delningsmetod.

Hantera röstmemon

I listan över röstmemon trycker du på menyknappen och väljer något av följande:

- **Dela via:** Välj det röstmemo du önskar skicka, och välj sedan en delningsmetod.
- **Radera:** Välj de röstmemon som du önskar radera.
- **Inställningar:** Ändra inställningarna för röstinspelaren.
- **Avsluta:** Stäng röstinspelaren.

S Voice

Använd programmet för att, med hjälp av rösten, styra enheten till att ringa upp ett visst nummer, skicka ett meddelande, skriva ett memo och mycket annat.

Tryck lätt på **S Voice** på programskärmen.



Det här programmet kanske inte finns i alla regioner eller hos alla tjänsteleverantörer.

Nedan följer flera exempel på talade kommandon:

- Öppna musik
- Starta kalkylator
- Ring Lulu mobil
- Ring Lulu arbete
- Kontrollera schema

Tips för bättre röstidentifiering

- Tala tydligt.
- Tala på platser i tyst miljö.
- Använd inte kränkande ord eller slang.
- Undvik att tala med dialektal brytning.

Google

Använd programmet inte bara för att söka på Internet, utan även efter program och deras innehåll på enheten.

Tryck lätt på **Google** på programskärmen.

Söka i enheten

Tryck lätt på sökfältet och ange sedan ett nyckelord. Alternativt trycker du lätt på , säger ett nyckelord och väljer sedan ett av de föreslagna nyckelorden som visas.

Om sökningen inte ger något resultat, visas webbläsaren med sökresultaten.

Sökområde

För att välja vilka program du ska söka i, tryck på menyknappen och tryck sedan lätt på **Inställningar** → **Telefonsökning**, och markera alternativen du vill söka efter.

Google Nu

Startar Google Search för att visa Google Nu-kort som visar aktuellt väder, kollektivtrafik, ditt kommande möte och mycket mer när du troligast behöver det.

Anslut dig till Google Nu när du öppnar Google Search för första gången. För att ändra inställningarna för Google Nu trycker du på menyknappen och sedan trycker du lätt på **Inställningar** → **Google Nu**.

Röstsökning

Använd programmet för att söka efter webbsidor med rösten.

Tryck lätt på **Röstsökning** på programskärmen.





Det här programmet kanske inte finns i alla regioner eller hos alla tjänsteleverantörer.

Säg ett nyckelord eller en fras när **Prata nu** visas på skärmen. Välj ett av föreslagna nyckelnorden som visas.

Mina filer

Använd programmet för att få tillgång till alla typer av filer som finns lagrade på enheten, inklusive bilder, videor, låtar och ljudklipp.

Tryck lätt på **Mina filer** på programskärmen.

Välj en kategori och en mapp för att öppna den. För att gå tillbaka till den överordnade mappen trycker du lätt på . Om du vill återgå till rotkatalogen trycker du lätt på .

I en mapp trycker du lätt på menyknappen och vidtar sedan en av följande åtgärder:

- **Välj alla:** Markera alla filer för att använda samma alternativ för dem på en gång.
- **Skapa mapp:** Skapa en mapp.
- **Sök:** Sök efter filer.
- **Visa efter:** Ändra visningsläget.
- **Sortera efter:** Sortera filer eller mappar.
- **Inställningar:** Ändra inställningarna för filhanteraren.

Nedladdningar

Använd programmet för att se vilka filer som hämtas genom programmen.

Tryck lätt på **Nedladdningar** på programskärmen.

För att se filerna som hämtats från Internet, tryck lätt på **Internethämtningar**, annars kan du trycka lätt på **Andra hämtningar** för att se filerna som laddats ned från andra program, till exempel **E-post**.

Välj en fil för att öppna den med lämpligt program.

Resa och lokalt område



Kartor

Använd programmet för att hitta platsen för enheten, söka efter platser eller få vägbeskrivningar. Tryck lätt på **Maps** på programskärmen.



Det här programmet kanske inte finns i alla regioner eller hos alla tjänsteleverantörer.

Söka efter platser



Tryck lätt på , ange en adress och tryck lätt på . Välj en plats du vill visa detaljerad platsinformation för. Tryck lätt på  för att söka efter närliggande platser.

När du har hittat platsen trycker du på menyknappen och använder en av följande funktioner:

- **Rensa karta:** Rensa kartan.
- **Gör tillgänglig offline:** Spara kartan för ett angivet område för att visa den offline.
- **Vägbeskr.:** Få vägbeskrivningar för den hittade platsen.
- **Lager:** Lägg på flera lager inklusive satellitbilder, trafikinformation och mycket mer.
- **Inställningar:** Ändra kartinställningarna.
- **Hjälp:** Visa information om hur du använder kartan.

För att visa aktuell plats trycker du lätt på .

Få vägbeskrivningar till en plats

- 1 Tryck lätt på .
- 2 Tryck lätt på  och välj sedan en metod för att ange start- och slutpunkter:
 - **Min aktuella position:** Använd den aktuella platsen som startplats.
 - **Kontakter:** Välj från kontaktlistan.
 - **Punkt markerad på kartan:** Välj en punkt genom att trycka på kartan.
 - **Mina platser:** Välj från listan över favoritplatser.
- 3 Välj ett resesätt, exempelvis köra, kollektivtrafik eller gå och tryck sedan lätt på **HÄMTA VÄGBESKRIVNING**.
- 4 Välj en av rutterna som visas och tryck sedan lätt på **KARTVY** för att visa detaljerna.

Lokalt

Använd programmet för att söka efter närliggande restauranger, banker, busshållplatser och mycket mer.

Tryck lätt på **Lokalt** på programskärmen.



Det här programmet kanske inte finns i alla regioner eller hos alla tjänsteleverantörer.

Välj en platskategori och välj sedan en plats från listan över sökresultat.

- **Karta:** Peka ut platsen på kartan.
- **Vägbeskr.:** Sök efter en väg till platsen.
- **Ring:** Ring upp den valda platsens telefonnummer.

För att lägga till en platskategori trycker du på menyknappen i kategorilistan, trycker lätt på **Lägg till sökning**, och anger ett nyckelord som du önskar söka efter i textfältet.

Navigering

Använd programmet för att söka efter vägen till en destination.

Tryck lätt på **Navigation** på programskärmen.



- Navigeringskartor, din aktuella plats och annan navigeringsinformation kan skilja sig från den faktiska platsinformationen. Du ska alltid ta hänsyn till vägförhållanden, trafiksituation och andra faktorer som kan påverka körningen. Följ alla säkerhetsvarningar och regler under körningen.
- Det här programmet kanske inte finns i alla regioner eller hos alla tjänsteleverantörer.

Ange destinationen genom att använda en av följande metoder:

- Tala in destinationsadressen.
- Ange destinationsadressen.
- Välj destinationsadressen i kontaktlistan.
- Välj destination från listan med stjärnförsedda platser.

När en rutt har hittats följer du anvisningarna på skärmen för att navigera till destinationen.

Inställningar

Om inställningarna

Använd programmet för att konfigurera enheten, ställa in programalternativ och lägga till konton.

Tryck lätt på **Inställningar** på programskärmen.

Wi-Fi

Aktivera Wi-Fi-funktionen för att ansluta till ett Wi-Fi-nätverk och öppna Internet eller andra nätverksenheter.

Tryck på menyknappen för att använda alternativen.

- **Avancerat:** Anpassa Wi-Fi-inställningarna.
- **WPS-tryckknapp:** Anslut till ett säkert Wi-Fi-nätverk med en WPS-knapp.
- **Ange WPS PIN:** Anslut till ett säkert Wi-Fi-nätverk med en WPS PIN.

Ställa in Wi-Fi-vilopolicy

På inställningsskärmen trycker du lätt på **Wi-Fi**, sedan trycker du på menyknappen och därefter trycker du lätt på **Avancerat** → **Behåll Wi-Fi i viloläge**.



När du öppnar energisparläge slår enheten automatiskt av Wi-Fi-anslutningarna.

När detta händer öppnar enheten automatiskt datanätverk om den ställts in på att använda dem. Detta kan medföra dataöverföringsavgifter. För att undvika kostnader för dataanvändning, ställ in det här alternativet på **Alltid**.

Ställa in nätverksmeddelande

Enheten kan upptäcka öppna Wi-Fi-nätverk och visa en ikon i statusfältet för att meddela när de är tillgängliga.

På inställningsskärmen trycker du lätt på **Wi-Fi**, sedan trycker du på menyknappen, och därefter trycker du lätt på **Avancerat**, och markerar **Nätverksmeddelande** för att aktivera den här funktionen.

Bluetooth

Aktivera Bluetooth-funktionen för att utbyta information över korta avstånd.

Dataanvändning

Håll ordning på dataanvändningen och anpassa inställningarna för datagränsen.

- **Mobil data:** Ställ in för att använda dataanslutningar på valfritt mobilt nätverk.
- **Ange gräns för mobila data:** Ange en gräns för mobildataanvändning.
- **Cykel för dataanvändning:** Ange månadsvis återställningsdatum för att övervaka dataanvändningen.

Tryck på menyknappen för att använda fler alternativ.

- **Dataroaming:** Ställ in för att använda dataanslutningar vid roaming.
- **Begränsa bakgrundsdata:** Ställ in för att inaktivera synkronisering i bakgrunden vid användning av ett mobilt nätverk.
- **Synkronisera data automatiskt:** Ställ in enheten på att automatiskt synkronisera kontakt-, kalender-, e-post, bokmärkes- och sociala nätverksbilddata.
- **Visa Wi-Fi-användning:** Ställ in för att visa dataanvändning via Wi-Fi.
- **Mobile Hotspots:** Sök efter och använd en annan enhets mobila nätverk.

Fler inställningar

Anpassa inställningarna för att kontrollera anslutningarna till andra enheter eller nätverk.

Flygläge

Detta inaktiverar enhetens alla trådlösa funktioner. Du kan bara använda icke nätverksbundna tjänster.

Mobila nätverk

- **Mobil data:** Ange om paketskopplat datanätverk kan ta emot nätverkstjänster.
- **Dataroaming:** Ange att enheten ska anslutas till ett annat nätverk vid roaming eller när ditt hemnätverk inte är tillgängligt.
- **Åtkomstpunktsnamn:** Ange namn på åtkomstpunkter (APN).
- **Nätläge:** Välj en nätverkstyp.
- **Nätverksoperatörer:** Sök efter tillgängliga nätverk och välj ett nätverk för roaming.

Internetdel. och port. hotspot

- **Portabel Wi-Fi-hotspot:** Använd den portabla Wi-Fi-hotspoten för att dela enhetens mobila nätverksanslutning med datorer eller andra enheter genom Wi-Fi-nätverket.
- **USB-internetdelning:** Aktivera USB-internetdelningsfunktionen för att dela enhetens mobila nätverksanslutning med datorer via USB. När du är ansluten till en dator, används enheten som ett trådlöst modem för en dator.
- **Bluetooth-internetdelning:** Aktivera Bluetooth-internetdelning för att dela enhetens mobila nätverksanslutning med datorer via Bluetooth.
- **Hjälp:** Läs mer om USB-, Wi-Fi- och Bluetooth-internetdelning.

VPN

Ställa in och ansluta till Virtual Private Networks (VPN).

Enheter i närheten

- **Fildelning:** Aktivera mediedelning för att tillåta att andra DLNA-aktiverade enheter öppnar mediefiler på enheten.
- **Delat innehåll:** Ställ in för att dela ditt innehåll med andra enheter.
- **Enhetsnamn:** Ange ett medieservernamn för din enhet.
- **Lista över tillåtna enheter:** Visa listan över enheter som kan få åtkomst till enheten.
- **Lista med ej tillåtna enheter:** Visa listan över enheter som är blockerade för enheten.

- **Hämta till:** Välj en minnesplats för att spara mediefiler.
- **Överför från andra enheter:** Ställ in för att godkänna överföringar från andra enheter.

Kies via Wi-Fi

Anslut din enhet till Samsung Kies via ett Wi-Fi-nätverk.

Läge för hemskärm

Välj ett hemskärmläge (grundläggande eller enkelt).

Blockeringsläge

Välj vilka meddelanden som ska blockeras eller ange om du vill tillåta meddelanden för samtal från specificerade kontakter i spärrläge.

Ljud

Ändra inställningar för olika ljud på enheten.

- **Volym:** Justera volymnivån för ringsignaler, musik och videoklipp, varningssignaler och ringsignaler för meddelanden.
- **Enhetsringsignal:** Välj en ringsignal för inkommande samtal.
- **Enhetsvibration:** Lägg till eller välj ett vibrationsmönster.
- **Standardmeddelanden:** Välj en ringsignal för händelser, såsom inkommande meddelanden, missade samtal och alarm.
- **Vibrera vid ringsignal:** Ställ in enheten på att vibrera och spela upp en ringsignal för att varna för inkommande samtal.
- **Knappljud:** Ange att ett ljud ska höras när du trycker på knapparna på knappsatsen.

- **Tryckljud:** Ange att ett ljud ska höras när du väljer ett program eller ett alternativ på pekskärmen.
- **Ljud för skärmlås:** Ställ in enheten så den låter när du låser eller låser upp eller vidrör pekskärmen.

Display

Ändra skärmens inställningar.

- **Bakgrundsbild:**
 - **Hemskärm:** Välj en bakgrundsbild för hemskärmen.
 - **Låsskärm:** Välj en bakgrundsbild för låsskärmen.
 - **Hem- och låsskrmar:** Välj en bakgrundsbild för hemskärmen och den låsta skärmen.
- **Relaterad sida:** Ställ in enheten på att öppna sammanhangsberoende sidor baserat på dina åtgärder.
- **Ljusstyrka:** Ställ in ljusstyrkan för displayen.
- **Rotera skärm automatiskt:** Ställ in innehållet på att rotera automatiskt när enheten vänds.
- **Skärmtimeout:** Ange hur lång tid det ska ta innan skärmens bakgrundsbelysning stängs av.
- **Smart viloläge:** Ställ in detta för att förhindra att bakgrundsljuset slås av när du tittar på displayen.
- **Teckenstil:** Ändra teckensnitt för skärmtexten.
- **Teckenstorlek:** Ändra teckenstorlek.
- **Visa batteriprocent:** Ställ in det här alternativet för att visa återstående batteritid.

Lagring

Visa minnesinformation för enheten och minneskortet, eller formatera ett minneskort.



Om du formaterar ett minneskort raderas alla data permanent från minneskortet.



Intentminnets faktiska, tillgängliga kapacitet är mindre än den angivna kapaciteten på grund av att operativsystemet och standardprogrammen tar upp en del av minnet.

Energisparläge

Aktivera energisparläge och ändra inställningarna för energisparläge.

- **CPU-energisparläge:** Ställ in enheten på att begränsa viss användning av systemresurser.
- **Skärmenergisparläge:** Ställ in enheten på att minska skärmens ljusstyrka.
- **Lär dig om energisparläget:** Lär dig hur du minskar batteriförbrukningen.

Batteri

Visa hur mycket batterikraft enheten har förbrukat.

Programhanterare

Visa och hantera programmen på enheten.

Platstjänster

Ändra inställningarna för GPS-funktionen.

- **Använd trådlösa nätverk:** Ställ in för att använda Wi-Fi och/eller mobila nätverk för att söka efter den aktuella platsen.
- **Använd GPS-satelliter:** Ställ in för att använda GPS-satellit för att hitta din plats.
- **Plats- och Google-sökning:** Ställ in enheten på din nuvarande plats för Google-sökning och andra Google-tjänster.

Låsskärm

Ändra inställningar för att säkra enheten.

- **Skärmlåsning:** Aktivera skärmlåsfunktionen.
- **Alternativ för låsskärm:** Ändra inställningarna för den låsta skärmen. Dessa inställningar gäller bara när du ställer in alternativet lås genom att dra.
 - **Klocka:** Ställ in för att visa klockan på den låsta skärmen.
 - **Dubbel klocka:** Ställ in för att visa dubbel klocka på den låsta skärmen.
 - **Väder:** Ställ in för att visa väderinformationen på den låsta skärmen.
 - **Hjälptext:** Ställ in för att visa hjälptext på den låsta skärmen.

- **Uppvakning med låsskärm:** Ställ in enheten på att identifiera ditt uppvakningskommando när skärmen är låst.
- **Ange uppvakningskommando:** Ange ett uppvakningskommando för att starta **S Voice** eller utföra en viss funktion.
- **Ägarinformation:** Ange din information som visas på den låsta skärmen.

Säkerhet

Ändra inställningarna för att säkra enheten och SIM- eller USIM-kortet.

- **Kryptera enhet:** Ställ in ett lösenord för att kryptera data som sparats på enheten. Du måste ange lösenordet varje gång du slår på enheten.



Du måste först ladda batteriet innan den här inställningen aktiveras, eftersom det kan ta mer än en timme att kryptera enheten.

- **Kryptera externt SD-kort:**

- **Kryptera:** Ställ in för att kryptera filer när du sparar dem på ett minneskort.
- **Fullständig kryptering:** Ställ in för att kryptera alla filer på ett minneskort.
- **Uteslut multimediefiler:** Ställ in för att kryptera alla filer på ett minneskort, förutom mediefiler.



Om du återställer enheten till fabriksstandard med den här inställningen aktiverad kan inte enheten läsa dina krypterade filer. Inaktivera den här inställningen innan du återställer enheten.

- **Fjärrkontroller:** Ställ in det här alternativet för att styra din försvunna eller stulna enhet via fjärrstyrning på Internet. För att använda den här funktionen måste du först logga in på ditt Samsung-konto.
 - **Kontoregistrering:** Lägg till eller visa ditt Samsung-konto.
 - **Använd trådlösa nätverk:** Ställ in det här alternativet för att tillåta insamling av platsdata och fastställa platsen för din försvunna eller stulna enhet via Wi-Fi och mobila nätverk.
- **Varning för SIM-kortsänd:** Aktivera eller inaktivera funktionen Hitta min mobila enhet, som hjälper till att lokalisera enheten om den tappas bort eller blir stulen.

- **Webbp. Hitta min mob. enh:** Öppna webbplatsen för SamsungDive (www.samsungdive.com). Du kan söka efter och styra din försvunna eller stulna enhet på webbplatsen för SamsungDive.
- **Ställ in SIM-kortslås:**
 - **Lås SIM-kort:** Aktivera eller inaktivera PIN-låsfunktionen som innebär att du måste ange PIN-koden innan enheten kan användas.
 - **Byt PIN-kod:** Ändra den PIN-kod som används för att få åtkomst till SIM- eller USIM-data.
- **Gör lösenord synliga:** Enligt standard döljer enheten lösenord av säkerhetsskäl. Ställ in enheten på att visa lösenord medan du anger text.
- **Enhetsadministratörer:** Visa enhetsadministratörer som installerats på enheten. Du kan tillåta att enhetsadministratörer inför nya regler för enheten.
- **Okända källor:** Välj för att installera program från en valfri källa. Om alternativet inte valts hämtar du bara program från **Play Butik**.
- **Tillförlitliga uppgifter:** Välj certifikat och uppgifter för att säkerställa säker användning av olika program.
- **Installera från enhetslagring:** Installera krypterade certifikat som är lagrade i USB-lagringen.
- **Rensa uppgifter:** Radera ID-uppgifterna från enheten och återställ lösenordet.

Språk och inmatning

Ändra inställningar för textinmatning. Vissa alternativ kanske inte är tillgängliga beroende på valt språk.

Språk

Välj ett displayspråk för alla menyer och program.

Standard

Välj typ av standardtangentyd för textinmatning.

Googles röstinmatning

För att ändra inställningarna för röstinmatning trycker du lätt på .

- **Välj inmatningsspråk:** Välj språk för röstigenkänning.
- **Blockera stötande ord:** Ställ in för att hindra att enheten identifierar stötande ord i röstinmatningar.
- **Hämta taligenkänning för användning offline:** Hämta och installera språkdata för offline-röstinmatning.

Samsung-tangentbord

För att ändra inställningarna för Samsung-tangentbordet trycker du lätt på .

- **Tang.bordstyper stående:** Ändra tangentbordslayout.
- **Inmatningsspråk:** Välj språk för textinmatning.
- **Förutsedd text:** Aktivera läget för att förutse ord baserat på inmatning och visa ordförslag. Du kan också anpassa inställningarna för ordförutsägelse.
- **Kontinuerlig inmatning:** Ställ in för att ange text genom att svepa över tangentbordet.
- **Tangentbordssvep:** Aktivera eller inaktivera tangentbordssvepningsfunktionen för textinmatningsläget. Växla mellan inmatningslägen genom att bläddra åt vänster eller höger på tangentbordet.
- **Fri hand:** Du kan ändra inställningarna för handskriftsläge, exempelvis identifieringstid, penntjocklek eller pennfärg.
- **Avancerat:**
 - **Stor bokstav automatiskt:** Ange att stor bokstav automatiskt ska användas efter skiljetecken som används i slutet av en mening, till exempel punkt, frågetecken och utropstecken.
 - **Auto spacing:** Ange för att automatiskt infoga ett blanksteg mellan ord.
 - **Interpunktera automatiskt:** Ställ in enheten på att infoga en punkt när du trycker två gånger på blanksteget.

- **Förhandsgranska tecken:** Ställ in enheten på att visa en förhandsgranskningsbild av varje bokstav du trycker på.
- **Ljud vid knapptryckning:** Ställ in enheten på att avge ett ljud när en knapp trycks in.
- **Självstudie:** Lär dig skriva text med Samsung-knappsatsen.
- **Återställ inställningar:** Återställ inställningarna för Samsung-tangentbordet.

Röstigenkänning

Välja en motor för röstigenkänning.

Röstsökning

För Samsung-röstidentifiering, använd följande alternativ:

- **Language:** Välj språk för röstigenkänning.
- **Open via the home key:** Ställ in alternativet för att starta **S Voice** genom att trycka på hemknappen två gånger.
- **Use location data:** Ange för att använda din platsinformation för röstsökningsresultat.
- **Hide offensive words:** Dölj stötande ord som enheten kände igen från röstsökningen.
- **Help:** Skaffa hjälpinformation för **S Voice**-funktionen.
- **About:** Visa versionsinformation.
- **Auto-start speaker:** Ställ in alternativet för att automatiskt slå på högtalartelefonen när du ringer ett samtal med **S Voice**.
- **Show body of message:** Ställ in alternativet för att visa text i ett nytt meddelande som tas emot i billäge.
- **Wake up command:** Ställ in alternativet för att starta röstigenkänning genom att säga ett uppväckningskommando under användning av **S Voice**.
- **Wake up in lock screen:** Ställ in enheten på att identifiera kommandon för att styra din enhet när skärmen är låst.

- **Set wake-up command:** Ange ett uppvakningskommando för att starta **S Voice** eller utföra en viss funktion.
- **Check missed events:** Ställ in alternativet för att kontrollera missade samtal, meddelanden eller händelser när **S Voice** startas genom att trycka på headset-knappen.
- **Home address:** Ange din hemadress för att använda platsinformation med röstkommandofunktionen.
- **Log in to Facebook:** Ange information för ditt Facebook-konto.
- **Log in to Twitter:** Ange information för ditt Twitter-konto.

För Google-röstidentifiering, använd följande alternativ:

- **Språk:** Välj språk för röstigenkänning.
- **Talutdata:** Ställ in enheten på att ge röståterkoppling för att varna dig för den aktuella åtgärden.
- **Blockera stötande ord:** Dölj stötande ord som enheten kände igen från röstsökningsresultaten.
- **Hämta taligenkänning för användning offline:** Hämta och installera språkdata för offline-röstinmatning.

Utdata för text-till-tal

- **Prioriterad TTS-motor:** Välj en talsyntesmotor. Ändra inställningarna för talsyntesmotorer genom att trycka på .
- **Talhastighet:** Välj en hastighet för funktionen text-till-tal.
- **Lyssna på ett exempel:** Lyssna på den talade texten som ett exempel.
- **Billäge:** Aktivera körläget för att ställa in enheten på att läsa upp innehåll högt och specificera de program som ska användas i billäget.

Pekarhastighet

Justera pekarhastighet för den mus eller styrplatta som är ansluten till din enhet.

Säkerhetskopiera och återställ

Ändra inställningarna för hantering av inställningar och data.

- **Säkerhetskopiera data:** Ange om du vill säkerhetskopiera inställningar och programdata till Google-servern.
- **Säkerhetskopieringskonto:** Installera eller redigera ditt Google-säkerhetskopieringskonto.
- **Automatisk återställning:** Ange om du vill återställa inställningarna och programdata när programmen installeras om på enheten.
- **Återställning till fabriksdata:** Återställ inställningarna till fabriksstandard och radera alla data.

Lägg till konto

Lägg till e-post- eller SNS-konton.

Rörelse

Aktivera rörelseidentifieringsfunktionen och ändra inställningarna som styr rörelseidentifiering på din enhet.

- **Smart varning:** Ställ in enheten på att varna dig om du har missade samtal eller nya meddelanden när du tar upp enheten.
- **Skaka för att uppdatera:** Ställ in det här alternativet för att enheten ska söka efter Bluetooth-enheter genom att du skakar den.
- **Vänd för att tysta/pausa:** Ställ in för att tysta inkommande samtal, alarm, musik och FM-radion genom att placera enheten med framsidan nedåt.
- **Lär dig om rörelser:** Visa guiden om hur du kontrollerar rörelser.

Ficklampa

Ändra inställningarna för ficklampa.

- **Ficklampa:** Slå på blixten för att använda den som ficklampa.
- **Timeout för ficklampa:** Ange hur lång tid det ska ta innan ficklampan stängs av.

Datum och tid

Öppna och modifiera följande inställningar för att kontrollera hur enheten visar tid och datum.



Om batteriet sitter kvar helt urladdat eller tas bort från enheten återställs datum och tid.

- **Automatiskt datum och automatisk tid:** Uppdatera automatiskt datum och tid när du förflyttar dig över tidszoner.
- **Ställ in datum:** Ange dagens datum manuellt.
- **Ställ in tid:** Ange aktuell tid manuellt.
- **Automatisk tidszon:** Ställ in för att ta emot information om tidszonen från nätverket när du förflyttar dig över tidszoner.
- **Välj tidszon:** Ange den tidszon du bor i.
- **Använd 24-timmarsformat:** Visa tiden i 24-timmarsformat.
- **Välj datumformat:** Välj ett datumformat.

Tillgänglighet

Tillgänglighetstjänsterna är specialfunktioner för de med vissa fysiska handikapp. Öppna och modifiera följande inställningar för att öka tillgängligheten för enheten.

- **Rotera skärm automatiskt:** Ställ in gränssnittet på att rotera automatiskt när du vrider enheten.
- **Skärmtimeout:** Ange hur lång tid det ska ta innan skärmens bakgrundsbelysning stängs av.
- **Säg lösenord:** Ställ in enheten på att läsa upp lösenord som du anger på webbsidor högt med TalkBack.
- **Besvara/avsluta samtal:**
 - **Besvara samtal med hemknappen:** Ställ in enheten på att du ska besvara samtal genom att trycka på hemknappen.
 - **Strömknapp avslut. samtal:** Ställ in enheten på att ett samtal avslutas när du trycker på strömknappen.
- **Genväg för tillgänglighet:** Lägg till en genväg till **Tillgänglighet** på snabbmenyn som visas när du trycker på strömknappen och håller den nedtryckt.
- **TalkBack:** Aktivera TalkBack, som erbjuder röståterkoppling.
- **Teckenstorlek:** Ändra teckenstorlek.
- **Utdata för text-till-tal:**
 - **Prioriterad TTS-motor:** Välj en talsyntesmotor. Ändra inställningarna för talsyntesmotorer genom att trycka på .
 - **Talhastighet:** Välj en hastighet för funktionen text-till-tal.
 - **Lyssna på ett exempel:** Lyssna på den talade texten som ett exempel.
 - **Billäge:** Aktivera körläget för att ställa in enheten på att läsa upp innehåll högt och specificera de program som ska användas i billäget.
- **Förbättra webbtillgängligheten:** Ställ in program på att installera webbskript för att göra webbinnehållet mer åtkomligt.
- **Monoljud:** Aktivera mono-ljudet när du lyssnar på ljud med en hörsnäck.
- **Stäng av alla ljud:** Tysta alla enhetsljud.
- **Fördröjning för tryck och håll kvar:** Ange identifieringstid för att trycka lätt på skärmen och hålla den nedtryckt.

Utvecklaralternativ

Ändra inställningarna för programutveckling.

- **Lösenord för säkerhetskopiering av skrivbord:** Ange ett lösenord för att säkra dina säkerhetskopieringsdata.
- **Håll dig vaken:** Ställ in skärmen på att vara på när du laddar batteriet.
- **Skydda SD-kortet:** Ställ in för att begära en bekräftelse när du läser in data från ett minneskort.
- **USB-felsökning:** Aktivera USB-felsökningsläget genom att ansluta enheten till en dator med en USB-kabel.
- **Tillåt falska platser:** Tillåt att falska platser och serviceinformation skickas till Location Manager-tjänsten i testsyfte.
- **Välj program som ska felsökas:** Välj vilka program som du vill felsöka och förhindra fel när du pausar felsökning.
- **Vänta på felsökning:** Ställ in det här alternativet för att förhindra det valda programmet från att laddas fram till att felsökningen är slutförd.
- **Visa tryckningar:** Ställ in för att visa pekaren när du trycker på skärmen.
- **Visa pekarplats:** Ställ in för att visa koordinater och spår för pekaren när du trycker på skärmen.
- **Visa layoutgränser:** Ställ in för att visa gränser.
- **Visa GPU-visningsuppdateringar:** Ställ in för blinkningar på områden på skärmen vid GPU-uppdateringar.
- **Visa skärmuppdateringar:** Ställ in för blinkningar på områden på skärmen vid uppdateringar.
- **Skala för fönsteranim.:** Välj en hastighet för att öppna och stänga popup-fönster.
- **Skala för övergångsanimation:** Välj en hastighet för att växla mellan skärmar.
- **Skala för animationsvaraktighet:** Välj hur länge popup-fönstren ska visas.
- **Inaktivera maskinvaruöverlappningar:** Ställ in för att dölja maskinvaruöverlappningar.
- **Tvinga GPU-rendering:** Ställ in för att använda 2D-maskinvaruacceleration för att förbättra grafikprestandan.

- **Strikt läge:** Ställ in enheten på att skärmen ska blinka när programmen utför långvariga åtgärder.
- **Visa CPU-användning:** Ställ in för att lista alla aktiva processer.
- **GPU-återgivningsprofil:** Ställ in alternativet för att kontrollera tiden för GPU-återgivning.
- **Aktivera spår:** Ställ in för att lagra spår av program och systemprestanda.
- **Behåll inte aktiviteter:** Ställ in för att avsluta ett program när du startar ett nytt.
- **Begränsa bakgrundsprocesser:** Ställ in för att begränsa antalet processer som kan köras i bakgrunden.
- **Visa alla ANR:er:** Ställ in enheten på att varna dig för program inte svarar som körs i bakgrunden.

Om enheten

Komma åt enhetsinformation och uppdatera enhetsprogramvara.

Felsökning

När du slår på enheten eller under tiden du använder den, blir du ombedd att ange en av följande koder:

- Lösenord: När enhetslåset är aktiverat måste du skriva in det lösenord du har angett för enheten.
- PIN: När du använder enheten för första gången eller när PIN-kodsfunktionen är aktiverad måste du ange PIN-koden för SIM- eller USIM-kortet. Du kan inaktivera den här funktionen genom att använda Lås SIM-kort.
- PUK: Ditt SIM- eller USIM-kort är spärrat, vanligtvis som resultat av att du har angett fel PIN-kod flera gånger i följd. Du måste ange den PUK-kod som du fått av tjänsteleverantören.
- PIN2: När du öppnar en meny som kräver PIN2, måste du ange den PIN2-kod som medföljer SIM- eller USIM-kortet. Kontakta din operatör om du vill ha mer information.

Din enhet visar felmeddelanden rörande nätverk eller tjänster

- Om du befinner dig i ett område med svag signal eller dålig täckning kan du förlora kontakten. Gå till ett annat område och försök igen.
- Du kan inte komma åt vissa alternativ utan en prenumeration. Kontakta din tjänsteleverantör för mer information.

Pekskärmen svarar långsamt eller på fel sätt

Om enheten har en pekskärm och pekskärmen inte svarar på rätt sätt kan du prova något av följande:

- Ta bort skyddstejpen från pekskärmen. Skyddstejpen kan hindra enheten från att känna av dina inmatningar och rekommenderas inte för enheter med pekskärmar.
- Se till att händerna är rena och torra när du trycker lätt på pekskärmen.
- Starta om enheten för att rensa tillfälliga programvarufel.
- Se till att enhetens programvara är uppdaterad till senaste versionen.
- Om pekskärmen blir repig eller skadad ska du ta med enheten till ett Samsung-servicecenter.

Din enhet fryser eller har allvarliga fel

Om enheten fryser eller hänger sig kan du behöva stänga program eller återställa enheten för att återfå full funktion. Om enheten fryser och inte svarar ska du trycka på strömknappen och hålla den nedtryckt i 8-10 sekunder. Enheten startar om automatiskt.

Om detta inte löser problemet, gör en återställning till fabriksdata. På programskärmen trycker du lätt på **Inställningar** → **Säkerhetskopiera och återställ** → **Återställning till fabriksdata** → **Återställ enhet** → **Radera alla**.

Samtal kopplas inte fram

Om du befinner dig i ett område med svag signal eller dålig täckning kan du förlora kontakten till nätverket. Gå till ett annat område och försök igen.

Utgående samtal kopplas inte fram

- Kontrollera att du har tryckt på uppringningsknappen.
- Se till att du har öppnat rätt mobilt nätverk.
- Se till att du inte har ställt in samtalsspärrar för telefonnumret du ringer till.

Inkommande samtal kopplas inte fram

- Kontrollera att enheten är påslagen.
- Se till att du har öppnat rätt mobilt nätverk.
- Se till att du inte har ställt in samtalsspärrar för det inkommande telefonnumret.

Andra kan inte höra dig under ett samtal

- Se till att du inte täcker över den inbyggda mikrofonen.
- Kontrollera att mikrofonen är nära din mun.
- Om du använder headset ska du se till att det är anslutet på rätt sätt.

Ljudkvaliteten är dålig

- Se till att du inte blockerar enhetens inbyggda antenn.
- Om du befinner dig i ett område med svag signal eller dålig täckning kan du förlora kontakten. Gå till ett annat område och försök igen.

När jag ringer upp från kontakter kopplas inte samtalet fram

- Se till att rätt nummer är lagrat i kontaktlistan.
- Ange det igen och spara numret om det behövs.
- Se till att du inte har ställt in samtalsspärrar för kontaktens telefonnummer.

Enheten avger en signal och batteriikonen blir tom

Batterinivån är låg. Ladda batteriet eller byt det för att fortsätta använda enheten.

Batteriet laddas inte korrekt eller också stängs enheten av

- Batteripolerna kan vara smutsiga. Torka av de båda guldfärgade kontakterna med en ren, mjuk trasa och försök ladda batteriet igen.
- Om batteriet inte laddas upp helt ska det lämnas till batteriåtervinning och bytas ut mot ett nytt batteri (följ lokala föreskrifter om bortskaffande).

Enheten kan vara mycket varm vid beröring

När du använder program som kräver mer ström eller använder program på enheten under en längre tid kan enheten bli varm. Detta är normalt och bör inte påverka enhetens livslängd eller prestanda.

Felmeddelanden visas vid start av kameran

Din Samsung-enhet måste ha tillräckligt med minne och batteri för att hantera kameraprogrammet. Om du ser ett felmeddelande när du startar kameran ska du göra följande:

- Ladda batteriet eller byta det mot ett fulladdat.
- Frigör lite minne genom att överföra filer till en dator eller radera filer från enheten.
- Starta om enheten. Om du fortfarande har problem efter att ha provat dessa tips, ska du kontakta Samsungs servicecenter.

Felmeddelanden visas vid start av FM-radio

FM-radioprogrammet på Samsung-enheten använder headsetkabeln som antenn. Utan att ha ett headset anslutet kan FM-radion inte ta emot radiokanaler. För att använda FM-radio ska du först se till att headsetet är korrekt anslutet. Sedan ska du göra en genomsökning och spara tillgängliga radiokanaler.

Om du fortfarande inte kan använda FM-radion efter att du har genomfört dessa åtgärder, kan du prova om du kan höra kanalen med en annan radiomottagare. Om du hör kanalen med en annan mottagare kanske enheten måste genomgå service. Kontakta ett Samsung-servicecenter.

Felmeddelanden visas när jag öppnar musikfiler

Vissa musikfiler kanske av olika anledningar inte går att spela upp på Samsung-enheten. Om du ser felmeddelanden när du öppnar musikfiler på enheten, ska du göra följande:

- Frigör lite minne genom att överföra filer till en dator eller radera filer från enheten.
- Se till att musikfilen inte är skyddad av Digital Rights Management (DRM). Om filen är DRM-skyddad, ska du se till att du har rätt licens eller nyckel för att spela upp filen.
- Se till att enheten stöder filtypen.

En annan Bluetooth-enhet hittas inte

- Kontrollera att den trådlösa Bluetooth-funktionen är aktiverad på enheten.
- Se till att den trådlösa Bluetooth-funktionen är aktiverad på enheten du vill ansluta till, om detta behövs.
- Se till att enheten och den andra Bluetooth-enheten ligger inom det de längsta avståndet för Bluetooth (10 m).

Om förslagen ovan inte hjälper dig att lösa problemet kontaktar du bara Samsung-servicecenter.

Ingen anslutning upprättas när du ansluter enheten till en dator

- Se till att den USB-kabel som du använder är kompatibel med enheten.
- Se till att du har rätt drivrutiner installerade på datorn och att dessa uppdaterats.
- Om du använder Windows XP ska du se till att du har Windows XP Service Pack 3 eller högre installerat på datorn.
- Se till att du har Samsung Kies 2.0 eller Windows Media Player 10 eller högre installerat på datorn.

Ett litet glapp visas runt utsidan av enhetens hölje

- Det här glappet är en nödvändig tillverkningsfunktion och vissa mindre rörelser eller vibrationer i delar kan uppstå.
- Med tiden kan friktionen mellan delar leda till att det här glappet ökar något.

Delar av innehållet kan skilja sig från din enhet beroende på region eller tjänsteleverantör.



Behöver du hjälp eller har frågor, hänvisar vi till
www.samsung.se.

Klicka på "SUPPORT" => "Hjälp & felsökning" och
välj sedan produktgrupp och produkttyp

Alternativt ring vår kundsupport tfn:
0771-SAMSUNG (7267864)