



GT-S7710

Brukerhåndbok

Om denne brukerhåndboken

Denne enheten gir deg mobilkommunikasjon og underholdning av høy kvalitet ved bruk av Samsungs høye standarder og teknologiske ekspertise. Denne brukerhåndboken er spesielt designet for å gi en detaljert forklaring av enhetens funksjoner og egenskaper.

- Les denne brukerhåndboken før du bruker enheten for å sikre trygg og riktig bruk.
- Beskrivelser er basert på enhetens standardinnstillinger.
- Bilder og skjermbilder kan variere i utseende fra det faktiske produktet.
- Innholdet kan variere fra det endelige produktet, eller fra programvare som tilbys av tjenesteleverandører eller operatører, og kan endres uten forvarsel. Du finner den nyeste versjonen av brukerhåndboken på Samsungs webområde, www.samsung.com.
- Tilgjengelige funksjoner og ytterligere tjenester kan variere etter enhet, programvare og tjenesteleverandør.
- Programmene og funksjonene kan variere etter land, region og maskinwarespesifikasjoner. Samsung er ikke ansvarlig for ytelsesproblemer som forårsakes av programmer fra en annen leverandør enn Samsung.
- Samsung er ikke ansvarlig for ytelsesproblemer eller inkompatibiliteter som forårsakes av redigerte registerinnstillinger eller endret operativsystemprogramvare. Forsøk på å tilpasse operativsystemet kan føre til at enheten eller programmer ikke fungerer som de skal.
- Programvare, lydkilder, bakgrunner, bilder og andre medier som leveres med denne enheten, er lisensiert for begrenset bruk. Uttrekking og bruk av disse materialene for kommersielle eller andre formål er et brudd på opphavsrettslovene. Brukerne er selv ansvarlige for ulovlig bruk av medier.
- Det kan påløpe ekstrakostnader for datatjenester, som sending av meldinger, opplasting og nedlasting, automatisk synkronisering eller bruk av posisjonstjenester. For å unngå ekstrakostnader bør du velge en passende databruksplan. Ta kontakt med tjenesteleverandøren din hvis du vil ha mer informasjon.

- Standardprogrammer som følger med kan oppdateres og ikke lenger støttes uten forvarsel. Hvis du har spørsmål om et program som tilbys med enheten, kontakter du et Samsung-servicesenter. For brukerinstallerte programmer kontakter du tjenesteleverandørene.
- Endring av systemets operativsystem eller installering av programvare fra uoffisielle kilder kan føre til feil på enheten og ødeleggelse eller tap av data. Disse handlingene er brudd på Samsung-lisensavtalen og vil ugyldiggjøre garantien din.

Instruksjonsikoner



Advarsel: Situasjoner som kan føre til skader på deg selv eller andre



Obs: Situasjoner som kan skade enheten eller annet utstyr



Merknad: Merknader, brukstips eller ytterligere informasjon

Opphavsrett

Copyright © 2013 Samsung Electronics

Denne veiledningen er beskyttet under internasjonale opphavsrettslover.

Ingen deler av denne bruksanvisningen kan gjengis, distribueres, oversettes eller overføres i noen form eller på noen måter, elektronisk eller manuelt, inkludert ved kopiering, opptak eller lagring i informasjonslagrings- og gjenopprettingssystemer, uten skriftlig samtykke fra Samsung Electronics på forhånd.

Varemerker

- SAMSUNG og SAMSUNG-logoen er registrerte varemerker som tilhører Samsung Electronics.
- Android-logoen, Google™, Google Maps™, Google Mail™, YouTube™, Google Play™ Store, og Google Talk™ er varemerker som tilhører Google, Inc.
- Bluetooth® er et registrert varemerke som tilhører Bluetooth SIG, Inc. over hele verden.
- Wi-Fi®, Wi-Fi Protected Setup™, Wi-Fi Direct™, Wi-Fi CERTIFIED™ og Wi-Fi-logoen er registrerte varemerker for Wi-Fi Alliance.
- Alle andre varemerker og opphavsrettigheter tilhører sine respektive eiere.

Innholdsfortegnelse

Komme i gang

- 7 Enhetsoppsett
- 8 Taster
- 9 Innhold i produktesken
- 10 Sette inn SIM- eller USIM-kortet og batteriet
- 13 Lade batteriet
- 15 Sette inn et minnekort
- 18 Sette på en bærestropp
- 18 Slå enheten på og av
- 19 Holde enheten
- 19 Låse og låse opp enheten
- 20 Justere volumet
- 20 Aktivere stillemodus

Grunnleggende

- 21 Statusikoner
- 22 Bruke berøringsskjermen
- 25 Kontrollbevegelser
- 27 Varsler
- 28 Startskjermbildet
- 30 Bruke programmer
- 30 Programskjermbildet
- 32 Hjelp
- 32 Angi tekst
- 34 Koble til et Wi-Fi-nettverk

- 35 Angi kontoer
- 36 Overføre filer
- 37 Sikre enheten
- 39 Oppgradere enheten

Kommunikasjon

- 40 Telefon
- 46 Kontakter
- 49 Meldinger
- 50 E-post
- 51 Google Mail
- 52 Snakk
- 53 Google+
- 54 Snakkeboble
- 54 ChatON

Web og nettverk

- 55 Internett
- 56 Chrome
- 57 Bluetooth

Media

- 59 Musikkspiller
- 60 Kamera

- 66 Galleri
- 68 Videospiller
- 70 YouTube
- 71 FM-Radio

Program- og mediebutikker

- 73 Play Butikk
- 74 Samsung Apps
- 74 S Suggest
- 75 Game Hub
- 75 Music Hub
- 76 Video Hub

Verktøy

- 77 Notat
- 78 S Planner
- 80 Klokke
- 82 Kalkulator
- 82 Lydopptaker
- 84 S Voice
- 85 Google
- 85 Talesøk
- 86 Mine Filer
- 86 Nedlastinger

Reise og lokalt

- 87 Kart
- 88 Lokalt
- 89 Navigering

Innstillinger

- 90 Om innstillinger
- 90 Wi-Fi
- 91 Bluetooth
- 91 Databruk
- 91 Flere innstillinger
- 93 Startskjermmodus
- 93 Sperremodus
- 93 Lyd
- 94 Skjerm
- 95 Lagring
- 95 Strømsparingsmodus
- 95 Batteri
- 95 Programstyring
- 96 Plasseringstjenester
- 96 Skjermlås
- 97 Sikkerhet
- 98 Språk og inndata
- 102 Sikkerhetskopiering og tilbakestilling
- 102 Legg til konto
- 102 Bevegelse
- 103 Lommelykt
- 103 Dato og tid
- 104 Tilgjengelighet
- 105 Utviklernalternativer
- 106 Om enheten

Feilsøking

Komme i gang

Enhetsoppsett

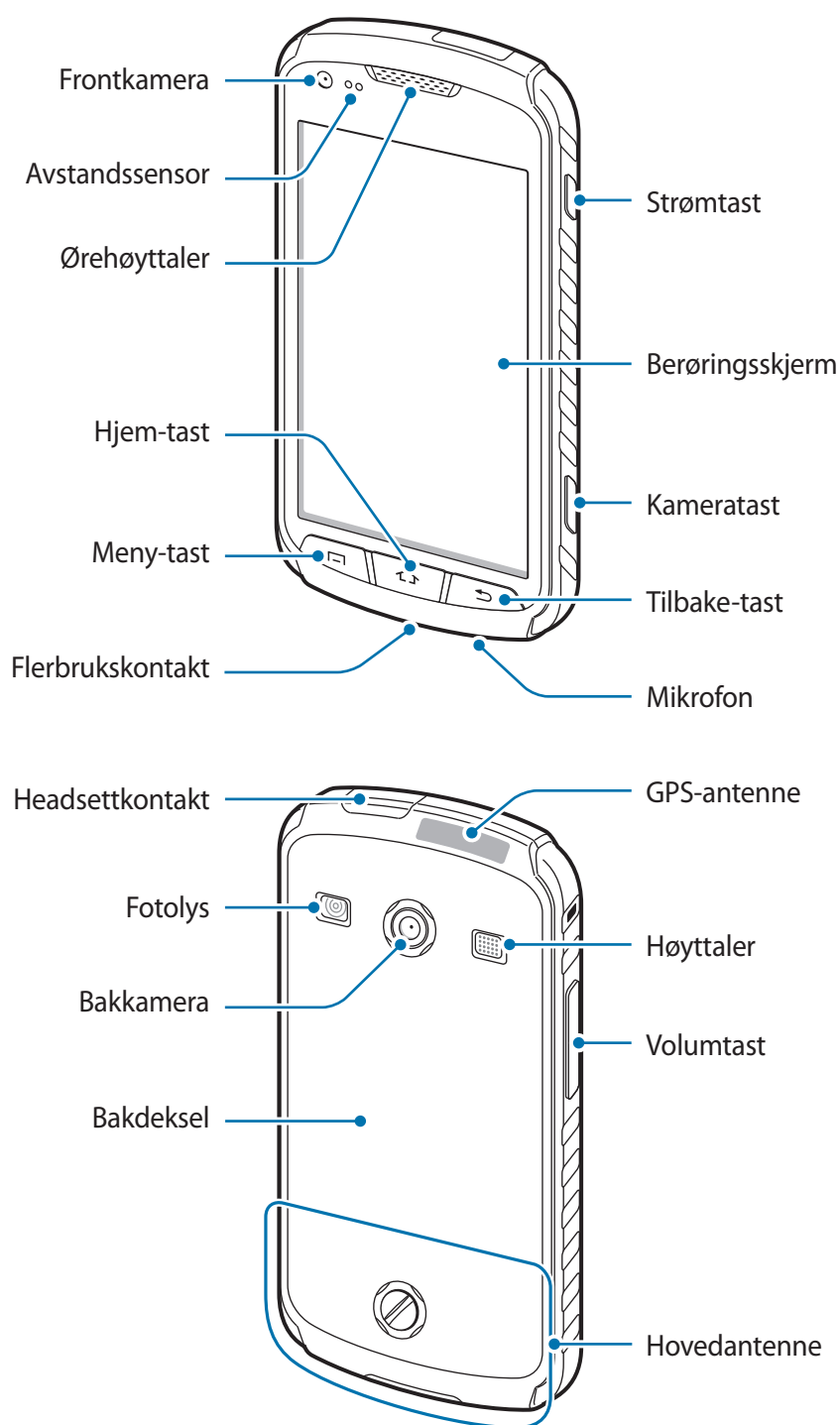







- Ikke dekk til antenneområdet med hendene dine eller andre gjenstander. Dette kan føre til tilkoblingsproblemer eller raskt tømme batteriet for strøm.
- Ikke bruk en skjermbeskytter. Dette kan føre til funksjonsfeil på sensoren.



Opprettholde beskyttelse mot vann og støv

Denne enheten er beskyttet mot vann og støv når alle delene er tett lukket. Følg disse tipsene nøye for å unngå at enheten blir skadet.

- Ikke eksponer enheten for saltvann eller ionisert vann eller for vann med høyt trykk.
- Hvis enheten blir våt, må du tørke grundig av den med en ren og myk klut.
- Dekslene på baksiden, til headsettet og til flerbrukskontakten kan løsne noe hvis enheten mistes i bakken eller mottar slag. Påse at alle dekslene er justert skikkelig, og at de er tett lukket. I motsatt fall kan det hende at de ikke vil beskytte enheten mot vann og støv.
- Sørg alltid for at dekslet til flerbrukskontakten er rent, og vær forsiktig så du ikke skader det.

Taster

Tast	Funksjon
 Strøm	<ul style="list-style-type: none"> • Trykk på og hold inne for å slå enheten på eller av. • Trykk på og hold inne i 8-10 sekunder for å tilbakestille enheten hvis den har alvorlige feil eller problemer, eller for å returnere til det forrige skjermbildet. • Trykk på for å låse eller låse opp enheten. Enheten går inn i låsemodus når berøringsskjermen slås av.
 Meny	<ul style="list-style-type: none"> • Trykk på for å åpne en liste over alternativer for det gjeldende skjermbildet. • Trykk på og hold inne på startskjermbildet for å starte et Google-søk.
 Hjem	<ul style="list-style-type: none"> • Trykk på for å returnere til startskjermbildet. • Trykk på og hold inne for å åpne listen over nylig brukte programmer.
 Tilbake	<ul style="list-style-type: none"> • Trykk på for å returnere til det forrige skjermbildet.

Tast	Funksjon
 Volum	<ul style="list-style-type: none"> Trykk på for å justere enhetsvolumet.
 Kamera	<ul style="list-style-type: none"> Trykk på og hold inne for å starte Kamera. Trykk på for å ta bilder eller ta opp videoer i kameramodus.

Innhold i produktesken

Kontroller at produktesken inneholder følgende:

- Enhet
- Batteri
- Hurtigstartveiledning



Bruk bare Samsung-godkjent programvare. Piratversjoner eller ulovlig programvare kan forårsake skader eller funksjonsfeil som ikke dekkes av garantien.



- Utstyret som leveres med enheten, samt annet tilgjengelig tilbehør, kan variere avhengig av område og tjenesteleverandør.
- Det medfølgende utstyret er utformet kun for denne enheten, og det er ikke sikkert at det er kompatibelt med andre enheter.
- Utseende og spesifikasjoner kan være gjenstand for endringer uten forhåndsvarsel.
- Du kan kjøpe ytterligere tilbehør fra din nærmeste Samsung-forhandler. Sørg for at dette er kompatibelt med enheten før kjøp.
- Det er ikke sikkert at annet tilbehør er kompatibelt med enheten din.
- Bruk bare Samsung-godkjent tilbehør. Feil som forårsakes av bruk av tilbehør som ikke er godkjent dekkes ikke av garantitjenesten.
- Tilgjengelighet for alt tilbehør kan endres etter produsentenes eget skjønn. For mer informasjon om tilgjengelig tilbehør ser du Samsungs nettside.

Sette inn SIM- eller USIM-kortet og batteriet

Sett inn SIM- eller USIM-kortet som tilbys av tjenesteleverandøren, og det medfølgende batteriet.

- 1 Bruk en mynt eller en annen gjenstand til å dreie skruen mot urviseren for å låse opp bakdekslet, og fjern deretter bakdekslet.

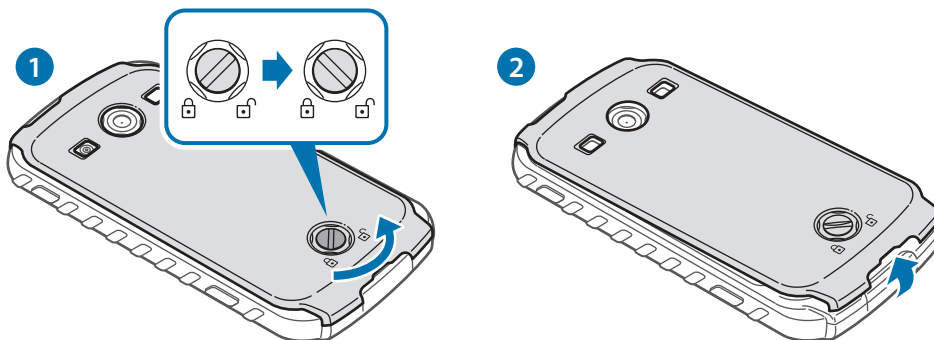

- Ikke bruk neglene dine til å skru ut skruen.
- Ikke bøy eller vri bakdekselet unødvendig. Dette kan føre til skader på dekselet.

- 2 Sett inn SIM- eller USIM-kortet med de gullfargede kontaktene vendt nedover.

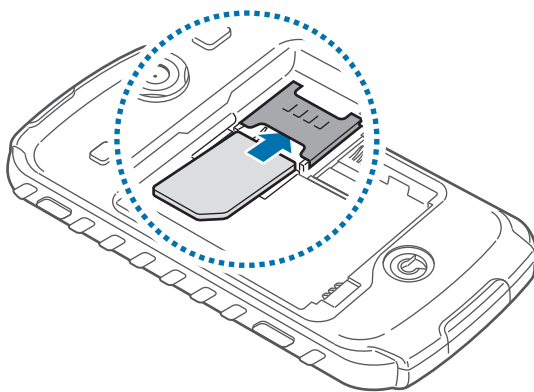



- Ikke fjern beskyttelsesteipen som dekker antennen, da dette kan skade antennen.
- Ikke sett inn et minnekort i SIM-kortsporet. Hvis et minnekort setter seg fast i SIM-kortsporet, må du ta med enheten til et Samsung-servicesenter for å få tatt ut minnekortet.
- SIM-kortsporet til enheten passer bare til vanlige SIM-kort. Hvis du setter inn et microSIM-kort eller et microSIM-kort med en uautorisert holder, kan dette skade SIM-kortsporet til enheten.
- Vær forsiktig så du ikke mister eller lar andre bruke SIM- eller USIM-kortet. Samsung er ikke ansvarlig for skader eller uleiligheter som forårsakes av mistede eller stjålne kort.

3 Sett inn batteriet.

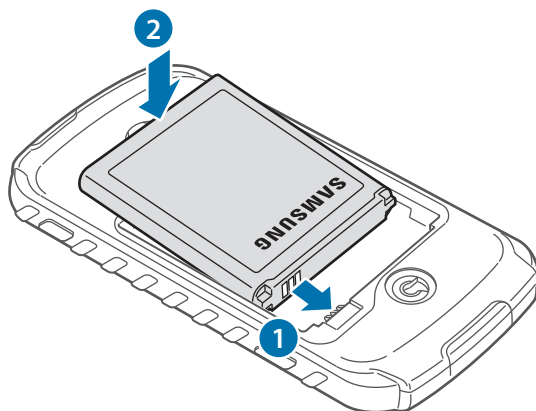

4 Sett bakdekslet tilbake på plass, og drei deretter skruen med urviseren for å låse bakdekslet.

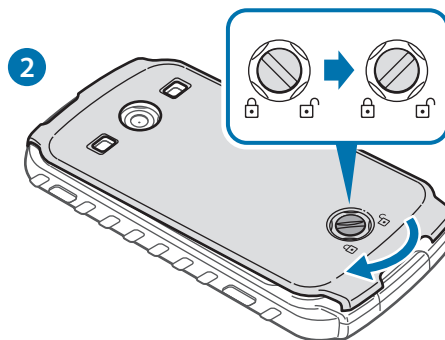
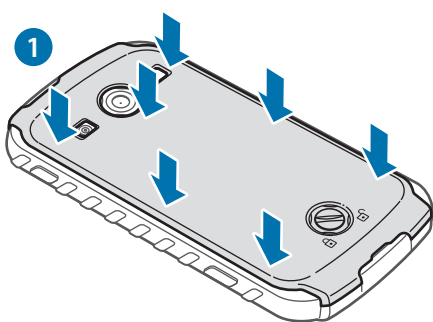

For å unngå vannskade må du påse at bakdekslet er lukket fullstendig, og at skruen sitter tett.

Ta ut SIM- eller USIM-kortet og batteriet

1 Fjern bakdekselet og batteriet.

2 Ta ut batteriet.

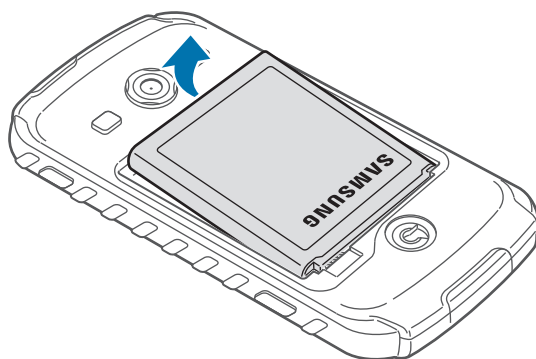

3 Ta ut SIM- eller USIM-kortet.

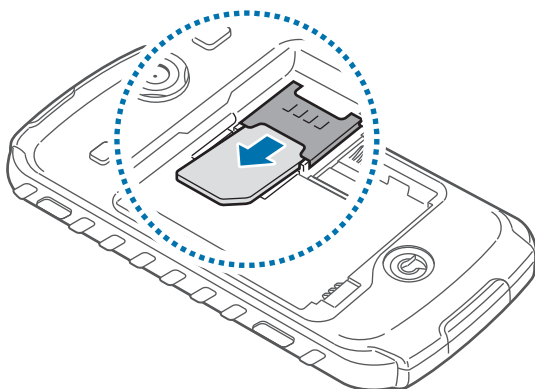

Lade batteriet

Lad batteriet før førstegangsbruk. Bruk laderen for å lade batteriet. En datamaskin kan også brukes til å lade enheten ved å koble dem sammen via en USB-kabel.



Bruk kun Samsung-godkjente ladere, batterier og kabler. Ladere eller kabler som ikke er godkjente kan føre til at batteriet eksploderer eller skade enheten.



- Når batteristrømmen er lav, gir enheten fra seg en varsellyd og viser en melding om at batteristrømmen er lav.
- Dersom batteriet er helt utladet, vil ikke enheten slås på umiddelbart når laderen er tilkoblet. La et utladet batteri lades i noen minutter før du forsøker å slå på enheten.

Lade med batteriladeren

Sett den lille enden av laderen inn i flerfunksjonskontakten på enheten og koble den store enden av laderen til en stikkontakt.

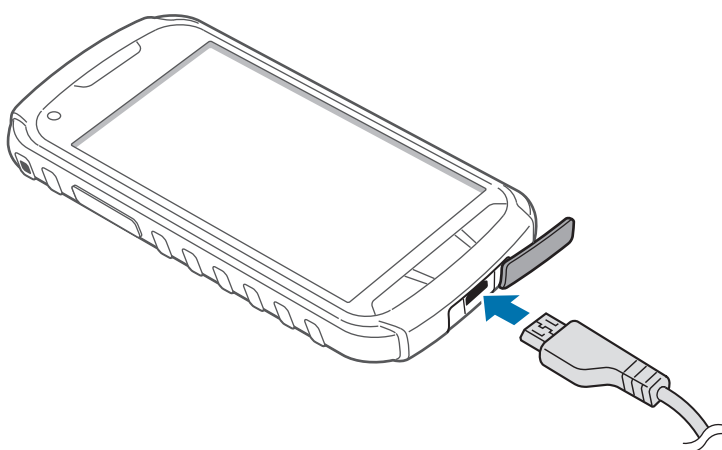

Hvis du kobler til laderen feil, kan dette føre til alvorlige skader på enheten. Skader som er forårsaket av feil bruk, dekkes ikke av garantien.



- Enheten kan brukes mens den lader, men det kan ta lenger tid å lade batteriet helt opp.
- Hvis enheten mottar en ustabil strømforsyning mens den lades, kan det hende at berøringsskjermen ikke fungerer. Koble laderen fra enheten hvis dette skjer.
- Mens enheten lader, kan den bli varmere. Dette er normalt og skal ikke påvirke enhetens levetid eller ytelse. Dersom batteriet blir varmere enn normalt kan det hende at laderen vil stoppe oppladingen.
- Hvis enheten ikke lades på riktig måte, må du ta med enheten og laderen til et Samsung-servicesenter.

Etter fullading kobler du enheten fra laderen. Først kobler du laderen fra enheten, og deretter kobler du den fra stikkontakten.



Ikke fjern batteriet før du fjerner laderen. Dette kan skade enheten.



For å spare energi bør du koble fra laderen når den ikke er i bruk. Reiseladeren er ikke utstyrt med en strømbryter, så du bør derfor koble den fra stikkontakten for å unngå unødvendig strømforbruk. Enheten bør være i nærheten av stikkontakten under lading.

Kontrollere batteriets ladestatus

Dersom du lader batteriet mens enheten er slått av, viser følgende ikoner gjeldende batteriladestatus:



Lader



Fulladet

Redusere batteriforbruket

Enheten din tilbyr alternativer som hjelper deg med å spare batteristrøm. Ved å tilpasse disse alternativene og deaktivere funksjoner i bakgrunnen, kan du bruke enheten lenger mellom hver opplading:

- Når du ikke bruker enheten, bytter du til hvilemodus ved å trykke på strømtasten.
- Lukk unødvendige programmer ved hjelp av Oppgavebehandling.
- Deaktiver Bluetooth-funksjonen.
- Deaktiver Wi-Fi-funksjonen.
- Deaktiver automatisk synkronisering av programmer.
- Forkort tiden som bakgrunnslyset skal være på.
- Reduser skjermens lysstyrke.

Sette inn et minnekort

Du kan bruke minnekort med maksimal kapasitet på 32 GB på din enhet. Avhengig av minnekortets produsent og type, kan det hende at enkelte minnekort ikke er kompatible med enheten din.



- Det kan hende at enkelte minnekort ikke er kompatible med enheten. Bruk av et inkompatibelt minnekort kan skade enheten eller minnekortet, og kan ødelegge data som er lagret på kortet.
- Sørg for å sette inn minnekortet med riktig side opp.



- Enheten støtter kun FAT-filsystemet for minnekort. Hvis du setter inn et kort som er formatert med et annet filsystem, spør enheten deg om du vil reformatere minnekortet.
- Hyppig skriving og sletting av data forkorter minnekortets levetid.
- Når du setter inn et minnekort i enheten, vises minnekortets filkatalog i **extSdCard**-mappen under internminnet.

- 1 Fjern bakdekselet og batteriet.
- 2 Sett inn et minnekort med den gullfargede kontaktflaten vendt ned.
- 3 Trykk minnekortet på plass i sporet.

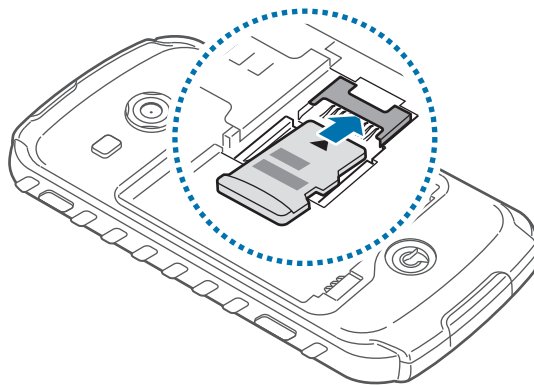

- 4 Sett på plass batteriet og bakdekselet.

Ta ut minnekortet

Før du tar ut minnekortet, må du først løse det ut for trygg fjerning. På startskjermbildet trykker du på **Prog.** → **Innstillinger** → **Lagring** → **Løs ut SD-kort**.

1 Fjern bakdekselet og batteriet.

2 Skyv ut minnekortet.

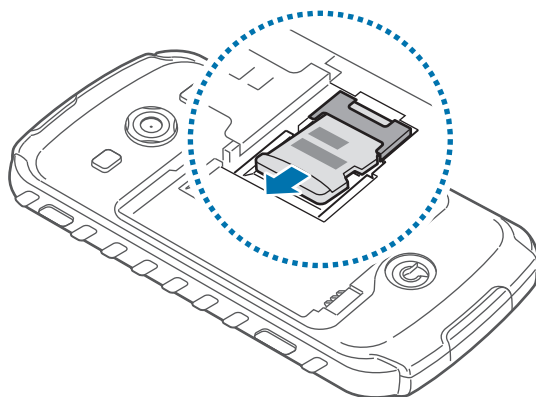

3 Sett på plass batteriet og bakdekselet.



Ikke ta ut et minnekort mens enheten overfører eller leser informasjon. Dette kan føre til tap eller ødeleggelse av data eller skader på minnekortet eller enheten. Samsung er ikke ansvarlig for tap som oppstår som en følge av misbruk eller skadede minnekort, inkludert tap av data.

Formatere minnekortet

Det kan hende at et minnekort som er formatert på en datamaskin ikke er kompatibelt med enheten. Formater minnekortet på enheten.

På startskjermbildet trykker du på **Prog.** → **Innstillinger** → **Lagring** → **Formatere SD-kort** → **Formatere SD-kort** → **Slett alt**.



Før du formaterer minnekortet, må du huske å ta sikkerhetskopier av alle viktige data som er lagret på enheten. Produsentens garanti dekker ikke tap av data som stammer fra brukerens handlinger.

Sette på en bærestropp

- 1 Fjern bakdekselet og batteriet.
- 2 Dra bærestroppen gjennom åpningen, og heft den over tappen.

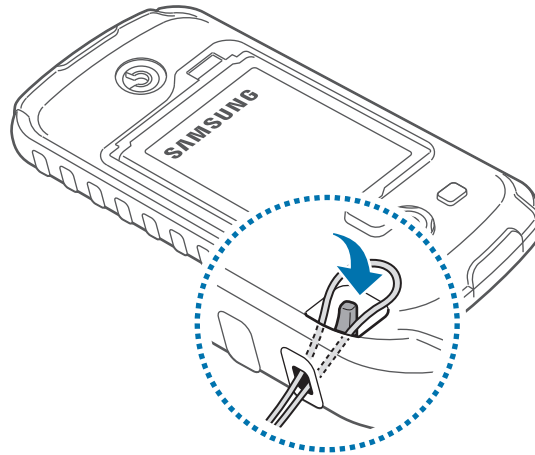

Slå enheten på og av

Når du slår på enheten for første gang, følger du instruksjonene på skjermen for å konfigurere enheten.

Trykk på og hold inne strømtasten i noen sekunder for å slå enheten på.

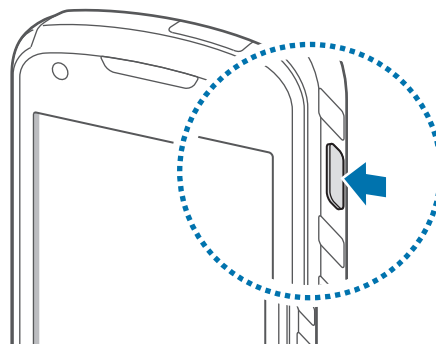



- Følg alle oppslåtte advarsler og instruksjoner fra autorisert personale når du befinner deg i områder der bruken av trådløse enheter er begrenset, som for eksempel i fly og på sykehus.
- Trykk på og hold inne strømtasten, og trykk på **Offlinemodus** for å deaktivere trådløse funksjoner.

Slå av enheten ved å trykke på og holde inne strømtasten, og deretter trykke på **Slå av**.

Holde enheten

Ikke dekk til antenneområdet med hendene dine eller andre gjenstander. Dette kan føre til tilkoblingsproblemer eller raskt tømme batteriet for strøm.

Låse og låse opp enheten

Når enheten ikke er i bruk bør den låses for å hindre uønskede handlinger. Du slår av skjermen ved å trykke på strømtasten og enheten går deretter over i låst modus. Enheten låses også automatisk dersom den ikke brukes over en spesifisert tidsperiode.

Du kan låse opp enheten ved å trykke på strømtasten eller Hjem-tasten når berøringsskjermen er slått av. Trykk hvor som helst på skjermen og dra deretter fingeren i en hvilken som helst retning.

Justere volumet

Trykk volumtasten opp eller ned for å justere ringetonevolum, eller for å justere lydvolume ved avspilling av musikk eller video.

Aktivere stillemodus

Bruk én av følgende metoder:





















- Trykk på og hold volumtasten inne inntil stillemodus aktiveres.
- Trykk på og hold inne strømtasten og trykk deretter på **Stille**.
- Åpne varselspanelet fra øverst på skjermen, og trykk deretter på **Lyd**.



Angi at enheten skal varsle deg om ulike hendelser i stillemodus. Trykk på og hold inne strømtasten og velg deretter **Vibrasjon**.

Grunnleggende

Statusikoner

Ikonene som vises øverst på skjermen gir informasjon om enhetens status. Ikonene som er oppført i listen nedenfor er de mest vanlige.

Ikon	Betydning
	Intet signal
	Signalstyrke
	Roaming (utenfor vanlig dekningsområde)
	GPRS-nettverk tilkoblet
	EDGE-nettverk tilkoblet
	UMTS-nettverk tilkoblet
	HSDPA-nettverk tilkoblet
	Wi-Fi tilkoblet
	Bluetooth-funksjon aktivert
	GPS aktivert
	Samtale pågår
	Ubesvart anrop
	Synkronisert med web
	Koblet til datamaskin
	SIM- eller USIM-kort mangler
	Ny tekst- eller MMS-melding
	Alarm aktivert
	Stillemodus aktivert
	Vibrasjonsmodus aktivert
	Offlinemodus aktivert

Ikon	Betydning
	En feil har oppstått, eller forsiktighet må utvises
	Batterinivå

Bruke berøringsskjermen

Benytt kun fingrene ved bruk av berøringsskjermen.



- Ikke la berøringsskjermen komme i kontakt med andre elektriske apparater. Statisk elektrisitet kan føre til funksjonsfeil på skjermen.
- Unngå at berøringsskjermen kommer i kontakt med vann. Fuktige forhold eller kontakt med vann kan føre til funksjonsfeil på skjermen.
- For å unngå å skade berøringsskjermen må du ikke trykke på den med noe skarpt eller legge mye trykk på den med fingrene.
- Hvis du lar berøringsskjermen være på uten å bruke den i lengre perioder, kan etterbilder (innbrenning i skjermen) eller dobbeltkonturer oppstå. Slå av berøringsskjermen når du ikke bruker enheten.

Fingerbevegelser

Trykke

Trykk lett med fingeren for å åpne et program, velge et menyelement, velge en skjermtast eller for å angi et tegn ved hjelp av tastaturet på skjermen.

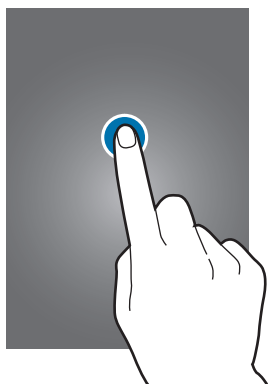

Dra

Flytt et ikon, miniatyrbilde, eller en forhåndsvisning til en ny plassering ved å trykke på og holde, og så dra elementet til ønsket plassering.

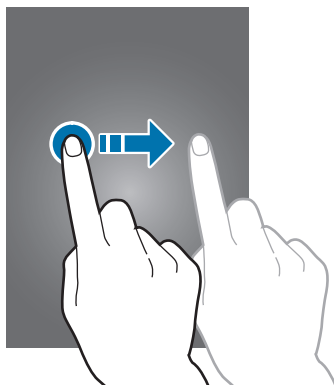

Dobbeltrykke

Trykk raskt to ganger på en website, et kart eller bilde for å zoome inn. Trykk raskt to ganger på nytt for å gå tilbake.

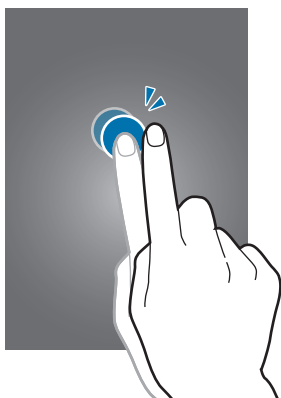

Flikke

Flikk til høyre eller til venstre på startskjerm-eller programskjermbildet for å se et annet panel. Flikk opp eller ned for å bla gjennom en webside eller en liste, slik som for eksempel kontakter.

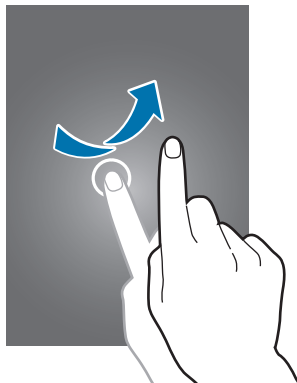

Klype

Spre to fingre fra hverandre på en webside, et kart eller bilde for å zoome inn. Klyp sammen for å zoome ut.

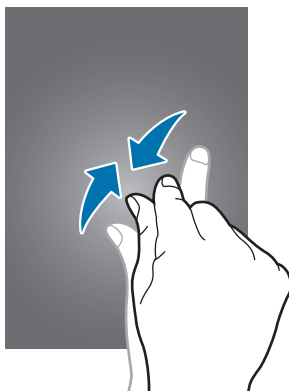

Kontrollbevegelser

Enkle bevegelser gir en mer lettvinn kontroll av enheten.

Før bruk av bevegelser, må du sørge for at bevegelsesfunksjonen er aktivert. På startskjermbildet trykker du på **Prog.** → **Innstillinger** → **Bevegelse** og skyver deretter **Bevegelse**-bryteren mot høyre.

Rotere skjermen

Mange programmer tillater horisontal eller vertikal visning. Rotering av enheten gjør at skjermen automatisk justeres for å tilpasses den nye skjermvisningen.

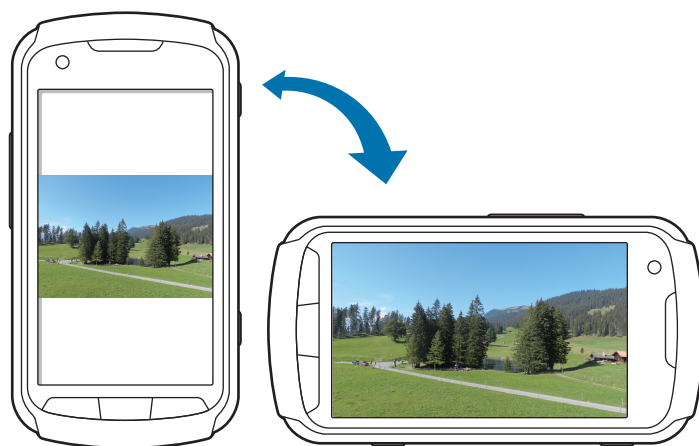

Hvis du vil hindre at skjermbildet automatisk roteres, åpner du varselspanelet og velger bort **Skjermrotasjon**.



- Enkelte programmer tillater ikke skjermrotasjon.
- Enkelte programmer viser et annet skjermbilde avhengig av retningen. For eksempel vil kalkulatoren endres til vitenskapelig kalkulator når den roteres horisontalt.

Løfte opp

Når du løfter opp enheten etter at den ikke har vært i bruk på en stund eller når skjermen er slått av, vibrerer den hvis du har tapte anrop eller nye meldinger.



Vende

Vend enheten for å dempe ringetonen, sette medieavspilling på pause eller dempe FM-radioen.

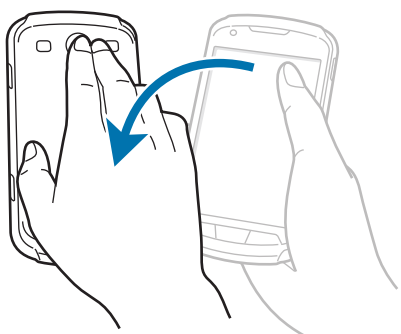

Riste

- Rist enheten for å søke etter Bluetooth-enheter.
- Rist enheten for å oppdatere listen over e-postmeldinger eller informasjon fra Yahoo News, Yahoo Finance eller AccuWeather.

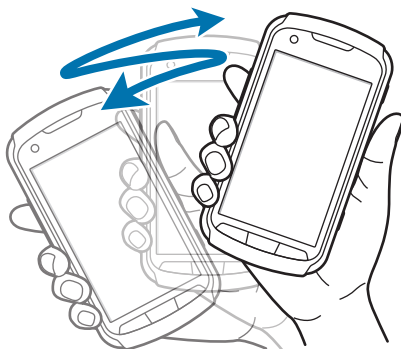

Varsler

Varselsikonene vises på statuslinjen øverst på skjermen for å rapportere om tapte anrop, nye meldinger, kalenderhendelser, status for enheten, og mer. Trykk på og hold og dra ned fra statuslinjen for å åpne varselspanelet. Bla i listen for å se flere varsler. For å lukke varselspanelet drar du linjen som er nederst på skjermen opp igjen.

Fra varselspanelet kan du se enhetens status og bruke følgende alternativer:

- **Wi-Fi:** Aktiver eller deaktiver Wi-Fi-funksjonen.
- **GPS:** Aktiver eller deaktiver GPS-funksjonen.
- **Lyd:** Aktiver eller deaktiver stillemodus. Du kan angi at enheten skal vibrere eller være helt dempet i stillemodus.
- **Skjermrotasjon:** Tillat eller hindre grensesnittet i automatisk å rotere når du roterer enheten.
- **Bluetooth:** Aktiver eller deaktiver Bluetooth-funksjonen.
- **Mobildata:** Aktiver eller deaktiver mobildatatilkoblingen.
- **Sperremodus:** Aktiver eller deaktiver sperremodus. I sperremodus vil enheten blokkere varsler. For å velge hvilke varsler som skal blokkeres trykker du på **Innstillinger** → **Sperremodus**.

- **Strømsparing:** Aktiver eller deaktiver strømsparingsmodus.
- **Synk.:** Aktiver eller deaktiver automatisk synkronisering av programmer.



Tilgjengelige alternativer kan variere etter region eller tjenesteleverandør.

Startskjermbildet

Startskjermbildet er utgangspunktet for tilgang til alle funksjoner på enheten. Det viser ikoner, widgeter, snarveier til programmer, og annet.

Startskjermbildet kan ha flere paneler. Du kan vise andre paneler ved å bla til høyre eller venstre.

Reorganisere elementer

Legge til et programikon

På startskjermbildet, trykker du på **Prog.**, trykker på og holder et programikon, og drar det til et forhåndsvisningspanel.

Legge til et element

Du kan tilpasse startskjermbildet ved å legge til widgeter eller mapper.

Trykk på og hold det tomme området på startskjermbildet, og velg deretter én av følgende kategorier:

- **Programmer og widgeter:** Legg til widgeter eller programmer på startskjermbildet.
- **Mappe:** Opprett en ny mappe.

Deretter velger du et element og drar det til startskjermbildet.

Flytte et element

Trykk på og hold et element, og dra det til et nytt sted. Flytt elementet til et annet panel ved å dra det til kanten av skjermen.

Fjerne et element

Trykk på og hold et element, og dra det til papirkurven som vises øverst på startskjermbildet. Du kan slippe elementet når papirkurven lyser rødt.

Reorganisere paneler

Legge til et nytt panel

Trykk på Meny-tasten, og deretter på **Rediger side** → .

Flytte et panel

Trykk på Meny-tasten, deretter **Rediger side**, trykk på og hold en panelforhåndsvisning og dra den deretter til en ny plassering.

Fjerne et panel

Trykk på Meny-tasten, deretter **Rediger side**, trykk på og hold en panelforhåndsvisning og dra den deretter til papirkurven nederst på skjermen.

Angi bakgrunn

Angi at et bilde eller foto som er lagret på enheten skal brukes som bakgrunn for startskjermbildet.

Trykk på Meny-tasten på startskjermbildet, velg **Angi bakgrunn** → **Startskjerm**, og velg deretter ett av de følgende:

- **Bakgrunn:** Se bakgrunnsbilder.
- **Galleri:** Se bilder tatt av enhetens kamera eller bilder som er lastet ned fra Internett.
- **Live-bakgrunner:** Se animerte bilder.

Velg deretter et bilde og trykk på **Angi bakgrunn**. Eller, velg et bilde, tilpass størrelsen ved å dra i rammen, og trykk deretter på **Utført**.

Bruke programmer

Denne enheten kan kjøre mange ulike typer programmer, fra medie- til Internett-programmer.

Åpne et program

På startskjerm- eller programskjermbildet velger du et programikon for å åpne det.



Åpne fra nylig brukte programmer

Trykk på og hold inne Hjem-tasten for å åpne listen over nylig brukte programmer.

Velg et programikon som du vil åpne.

Lukke et program

Lukk programmer som ikke er i bruk for å spare batteristrøm og opprettholde enhetens ytelse.

Trykk på og hold inne Hjem-tasten, trykk så på , og trykk deretter på **Avslutt** ved siden av programmet for å lukke det. Du lukker alle programmene som kjører for øyeblikket ved å trykke på **Avs alle**. Du kan også trykke på og hold inne Hjem-tasten, og deretter trykke på .

Programskjermbildet

Programskjermbildet viser ikoner for alle programmer, inkludert nye programmer som er installerte.

På startskjermbildet, trykker du på **Prog.** for å åpne programskjermbildet.

Du kan vise andre paneler ved å bla til høyre eller venstre.

Reorganisere programmer

Trykk på Meny-tasten, velg **Rediger**, trykk på og hold et program og dra det deretter til en ny plassering. Flytt elementet til et annet panel ved å dra det til kanten av skjermen.

Organisere med mapper

Du kan legge relaterte programmer sammen i én mappe for enkelthets skyld.

Trykk på Meny-tasten, velg **Rediger**, trykk på og hold et program og dra det deretter til **Opprett mappe**. Angi et mappenavn og trykk deretter på **OK**. Legg til programmer ved å dra dem til den nye mappen, og trykk deretter på **Lagre** for å lagre mappen.

Reorganisere paneler

Klyp på skjermen, trykk på og hold et forhåndsvisningpanel, og dra dette til et nytt sted.

Installere programmer

Bruk programbutikker som **Samsung Apps** til å laste ned og installere programmer.

Avinstallere programmer

Trykk på Meny-tasten, velg **Avinstaller**, og velg deretter et program for å avinstallere det.



Standardprogrammer som følger med enheten kan ikke avinstalleres.

Dele programmer

Del nedlastede programmer med andre brukere via e-post, Bluetooth eller andre metoder.

Trykk på Meny-tasten, velg **Del programmer**, velg programmer, trykk på **Utført**, og velg deretter en delingsmetode. De neste trinnene varierer, avhengig av metoden som velges.

Hjelp

Få tilgang til hjelpeinformasjon for å lære om hvordan du bruker enheten og programmene eller konfigurerer viktige innstillinger.

Trykk på **Hjelp** på programskjermbildet. Velg et element for å vise tips.

Du kan tilbakestille popup-vinduer for hjelp hvis du har skjult dem, ved å trykke på **Vis vinduer med hjelp og tips** og deretter velge elementer ved å merke av for dem.

Angi tekst

Bruk Samsung-tastaturet eller funksjonen tale inndata for å angi tekst.



Enkelte språk støtter ikke tekstinnskriving. Hvis du vil skrive inn tekst, må du endre inndataspråk til ett av de støttede språkene.

Endre tastaturtype

Trykk på et tekstfelt, åpne varselspanelet, trykk på **Velg inndatametode** og velg deretter hvilken type tastatur som du vil bruke.

Bruke Samsung-tastaturet

Endre tastaturlayout

Trykk på  → **Stående tastaturtyper**, og trykk deretter på **Qwerty-tastatur** eller **3x4-tastatur**.

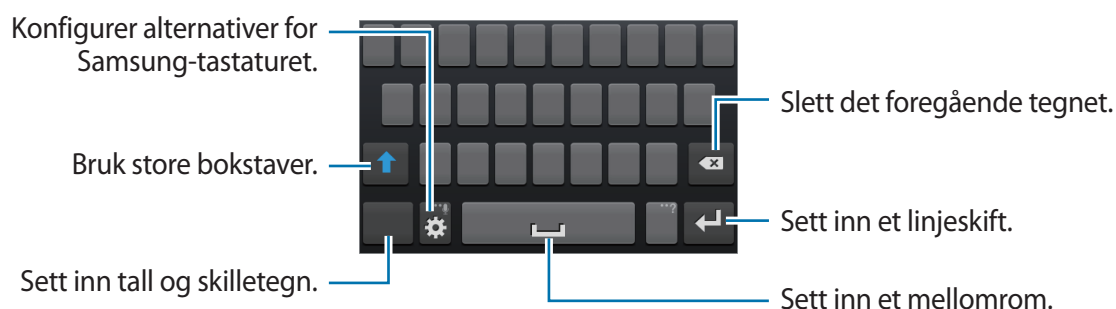



Bruke store bokstaver

Trykk på  før du angir et tegn. For at alle bokstaver skal være store må du trykke to ganger.

Endre tastaturspråk

Skyv mellomromstasten til høyre eller venstre for å endre tastaturspråk.

Håndskrift

Trykk på og hold , trykk på , og skriv deretter et ord med fingeren. Foreslåtte ord vises ettersom tegnene angis. Velg et foreslått ord.

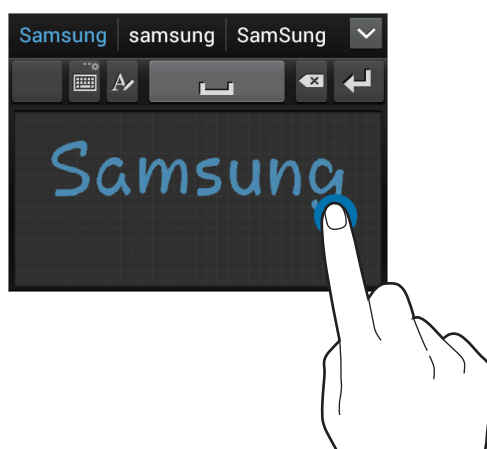





Angi tekst ved hjelp av tale

Aktiver funksjonen tale inndata og snakk deretter i mikrofonen. Enheten viser hva du sier.

Dersom enheten ikke gjenkjenner ordene dine på riktig måte, kan du trykke på den understrekede teksten og velge et alternativt ord eller setning fra nedtrekkslisten.

Endre språk eller legg til språk for talegjenkjenning ved å trykke på gjeldende språk.

Kopiere og lime inn

Trykk på og hold over teksten, dra  eller  for å velge mer eller mindre tekst, og trykk deretter på  for å kopiere eller  for å klippe ut. Den valgte teksten blir kopiert til utklippstavlen.

Lim den inn i et tekstinnatafelt ved å plassere markøren på punktet der den skal settes inn, og trykk deretter på  → **Lim inn**.

Koble til et Wi-Fi-nettverk

Koble enheten til et Wi-Fi-nettverk for å bruke Internett eller dele mediefiler med andre enheter. (s. 90)

Slå Wi-Fi av og på

Åpne varselspanelet og trykk deretter på **Wi-Fi** for å slå det av eller på.



Slå av Wi-Fi for å spare batteri når det ikke er i bruk.

Koble til et Wi-Fi-nettverk

På programskjermbildet trykker du på **Innstillinger** → **Wi-Fi** og skyver deretter **Wi-Fi**-bryteren mot høyre.

Velg et nettverk fra listen over oppdagede Wi-Fi-nettverk, angi et passord om nødvendig, og trykk deretter på **Koble til**. Nettverk som krever et passord vises med et låseikon. Etter at enheten kobles til et Wi-Fi-nettverk vil den automatisk kobles til det samme nettverket også ved senere anledninger når nettverket er tilgjengelig.

Legge til Wi-Fi-nettverk

Hvis ønsket nettverk ikke vises i nettverkslisten, trykker du på **Legg til Wi-Fi-nettverk** nederst på nettverkslisten. Angi et nettverksnavn i **Nettverks-SSID**, velg sikkerhetstype og angi passordet hvis det ikke er et åpent nettverk, og trykk deretter på **Lagre**.

Glemme Wi-Fi-nettverk

Alle nettverk som du har benyttet, inkludert det gjeldende nettverket, kan glemmes slik at enheten ikke automatisk kobles til disse. Velg nettverket i nettverkslisten, og trykk deretter på **Glem**.

Angi kontoer

Google-programmer, som for eksempel **Play Butikk**, krever en Google-konto, og **Samsung Apps** krever en Samsung-konto. Opprett en Google- eller Samsung-konto for å få mest mulig ut av enheten din.

Legge til kontoer

Følg instruksjonene som vises når du åpner et Google-program uten at du logger deg på, for å opprette en Google-konto.

Du kan logge på eller registrere deg for en Google-konto ved å gå til programskjermbildet og trykke på **Innstillinger** → **Legg til konto** → **Google**. Deretter trykker du på **Ny** for å registrere deg, eller på **Eksisterende**, og følger instruksjonene på skjermen for å fullføre kontokonfigurasjonen. Du kan bruke flere Google-kontoer på enheten.

Opprett også en Samsung-konto.

Fjerne kontoer

Fra programskjermbildet trykker du på **Innstillinger**, velger et kontonavn under **Kontoer**, velger kontoen som du vil fjerne og trykker deretter på **Fjern konto**.

Overføre filer

Overfør lyd-, video-, og bildefiler, samt andre filtyper fra enheten til datamaskinen, eller omvendt.



Følgende filformater støttes av enkelte programmer. Avhengig av programvaren på enheten er det enkelte filformater som ikke støttes.

- Musikk: mp3, m4a, mp4, 3gp, 3ga, wma, ogg, oga, aac, og flac
- Bilde: bmp, gif, jpg, og png
- Video: 3gp, mp4, avi, wmv/asf, flv, webm, og mkv
- Dokument: doc, docx, dot, dotx, xls, xlsx, xltx, csv, ppt, pptx, pps, ppsx, pot, potx, pdf, hwp, txt, asc, rtf, og zip

Koble til med Samsung Kies

Samsung Kies er et dataprogram som behandler mediebibliotek, kontakter og kalendere, i tillegg til å synkronisere dem med Samsung-enheter. Last ned den nyeste versjonen av Samsung Kies fra webområdet til Samsung.

- 1 Koble enheten til datamaskinen med en USB-kabel.

Samsung Kies startes automatisk på datamaskinen. Hvis Samsung Kies ikke starter, dobbeltklikker du på Samsung Kies-ikonet på datamaskinen.

- 2 Overfør filer mellom enheten og datamaskinen.

Se hjelpefilen for Samsung Kies for nærmere informasjon.

Koble til med Windows Media Player

Kontroller at Windows Media Player er installert på datamaskinen.

- 1 Koble enheten til datamaskinen med en USB-kabel.

- 2 Åpne Windows Media Player og synkroniser musikkfiler.

Koble til som en medieenhet

- 1 Koble enheten til datamaskinen med en USB-kabel.
- 2 Åpne varselspanelet, og trykk deretter på **Koblet til som en medieenhet** → **Medieenhet (MTP)**.
Trykk på **Kamera (PTP)** hvis datamaskinen din ikke støtter Media Transfer Protocol (MTP) eller ikke har installert riktig driver.
- 3 Overfør filer mellom enheten og datamaskinen.

Sikre enheten

Forhindre at andre bruker eller får tilgang til personlige data og personlig informasjon som er lagret på enheten ved å bruke sikkerhetsfunksjonene. Enheten krever en opplåsningskode for å låse den opp.

Angi opplåsing med ansikt

På programskjermbildet trykker du på **Innstillinger** → **Skjermlås** → **Skjermlås** → **Opplåsing med ansikt**.

Plasser ansiktet ditt i rammen for å ta bilde. Opprett deretter en reserveopplåsings-PIN-kode eller -mønster for å låse opp skjermen i tilfelle opplåsing med ansikt mislykkes.

Angi opplåsing med ansikts- og talegjenkjenning

På programskjermbildet trykker du på **Innstillinger** → **Skjermlås** → **Skjermlås** → **Ansikt og stemme**.

Plasser ansiktet ditt i rammen for å ta bilde, og angi deretter en talekommando. Opprett deretter en reserveopplåsings-PIN-kode eller -mønster for å låse opp skjermen i tilfelle opplåsing med ansikt og tale mislykkes.

Angi et mønster

På programskjermbildet trykker du på **Innstillinger** → **Skjermlås** → **Skjermlås** → **Mønster**.

Tegn et mønster ved å koble sammen fire punkter eller mer, og tegn deretter mønsteret på nytt for verifisering. Opprett en reserveopplåsnings-PIN-kode for å låse opp skjermen dersom du glemmer mønsteret.

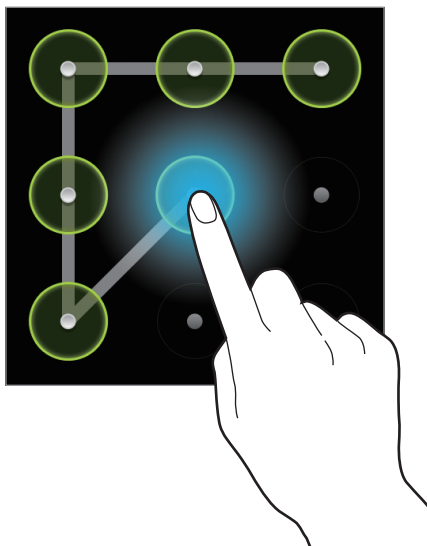

Angi en PIN-kode

På programskjermbildet trykker du på **Innstillinger** → **Skjermlås** → **Skjermlås** → **PIN**.

Angi minst fire sifre, og angi deretter passordet på nytt for verifisering.

Angi et passord

På programskjermbildet trykker du på **Innstillinger** → **Skjermlås** → **Skjermlås** → **Passord**.

Angi minst fire tegn, inkludert tall og symboler, og angi deretter passordet på nytt for verifisering.

Låse opp enheten

Slå på skjermen ved å trykke på strømtasten eller Hjem-tasten, og angi opplåsingskoden.



Hvis du glemmer opplåsingskoden, tar du med enheten til et Samsung-servicesenter for å få det tilbakestilt.

Oppgradere enheten

Enheden kan oppgraderes til den nyeste programvaren.



Denne funksjonen kan være utilgjengelig avhengig av område eller tjenesteleverandør.

Oppgradere med Samsung Kies

Start Samsung Kies og koble enheten til datamaskinen. Samsung Kies gjenkjenner automatisk enheten og viser eventuelle oppdateringer som er tilgjengelige i et dialogvindu. Klikk på oppdateringsknappen i dialogvinduet for å starte oppgraderingen. Gå til hjelp for Samsung Kies for detaljer om hvordan du utfører oppgraderinger.



- Ikke slå av datamaskinen eller koble fra USB-kabelen mens enheten oppgraderes.
- Mens enheten oppgraderes må du ikke koble andre medieenheter til datamaskinen. Dette kan forstyrre oppdateringsprosessen.

Oppgradere trådløst

Enheden kan oppgraderes direkte til den nyeste programvaren trådløst gjennom FOTA-tjenesten.

På programskjermbildet trykker du på **Innstillinger** → **Om enheten** → **Programvareoppdatering** → **Oppdater**.

Kommunikasjon

Telefon

Bruk dette programmet til å foreta eller svare på et anrop.

Trykk på **Telefon** på programskjermbildet.

Ringe

Foreta et anrop

Bruk én av følgende metoder:

- **Tastatur:** Skriv inn nummeret med tastaturet og trykk deretter .
- **Logger:** Foreta et anrop fra historikk for innkommende og utgående anrop og meldinger.
- **Favoritter:** Foreta et anrop fra listen over favorittkontakter.
- **Kontakter:** Foreta et anrop fra kontaktlisten.

Hurtigtastnumre

Trykk på og hold tilsvarende siffer for hurtigtastnumre.

Nummerforslag

Når du angir nummer på tastaturet vil det automatisk vises forslag. Velg ett av disse for å foreta et anrop.

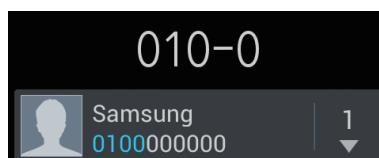

Finne kontakter



Angi et navn, telefonnummer, eller e-postadresse for å finne en kontakt i kontaktlisten. Ettersom tegnene angis vil forslag til kontakter vises. Velg ett av disse for å ringe kontakten.

Foreta et internasjonalt anrop

Trykk på og hold **0** inntil + -tegnet vises. Angi landskode, retningsnummer og telefonnummer, og trykk deretter på .

Under en samtale

Følgende handlinger er tilgjengelig:

- : Sett en samtale på vent. Du kan også trykke på og holde inne headsett-tasten. Trykk på  for å hente en samtale som er satt på vent, eller trykk på og hold inne headsett-tasten.
- **Nytt anrop:** Foreta et anrop nummer to.
- **Tastatur:** Åpne tastaturet.
- **Høytaler:** Aktiver høytalerfunksjonen på enheten. Hold enheten unna ørene dine når du bruker høytalerfunksjonen.
- **Lyd av:** Slå av mikrofonen slik at den andre parten ikke kan høre deg.
- **Headsett:** Bytt til et Bluetooth-headsett hvis det er koblet til enheten.
- **Bytt:** Veksle mellom to samtaler.
- **Slå sammen:** Foreta en flerpartssamtale når du er koblet til to samtaler. Gjenta dette for å legge til flere parter. Denne funksjonen er bare tilgjengelig når flerpartssamtale er aktivert.
- Meny-tast → **Kontakter:** Åpne kontaktlisten.
- Meny-tast → **S Notat:** Opprett et notat.
- Meny-tast → **Overfør:** Koble den første personen til den andre personen. Dette kobler deg fra samtalen.
- Meny-tast → **Administrer konferansesamtale:** Ha en privat samtale med én person i løpet av et anrop med flere personer, eller koble én person fra et anrop med flere personer.
- Meny-tast → **Melding:** Send en melding.

- Meny-tast → **Støyreduksjon av:** Deaktiver støyreduksjonsfunksjonen som fjerner bakgrunnsstøy slik at den andre personen kan høre deg tydeligere.
- Meny-tast → **Min ringetone:** Velg et equalizer-alternativ for bruk under et anrop.

Legge til kontakter

Legg til et telefonnummer til kontaktlisten fra tastaturet ved å angi nummeret og trykke på **Legg til i Kontakter**.

Vise anropslogger

Trykk på **Logger** for å se historikk fra innkommende og utgående anrop.

Du filtrerer en anropslogg ved å trykke på **Vis etter**, og deretter velge et alternativ.

Tillatte numre

Enheten kan konfigureres til å begrense utgående anrop kun til numre som har spesifiserte prefikser. Disse prefiksene vil bli lagret på SIM- eller USIM-kortet.

Trykk på Meny-tasten, velg **Anropsinnstillinger** → **Ekstra innstillinger** → **Tillatte numre** → **Aktiver FDN**, og angi deretter PIN2-koden som fulgte med SIM- eller USIM-kortet. Trykk på **FDN-liste** og legg til numre.

Samtalesperre

Enheten kan konfigureres til å hindre at visse anrop kan foretas. Du kan for eksempel deaktivere internasjonale anrop.

Trykk på Meny-tasten, velg **Anropsinnstillinger** → **Ekstra innstillinger** → **Anropssperring**, velg en anropstype, velg et alternativ for anropssperring og angi deretter et passord.

Motta anrop

Besvare et anrop

Når du mottar et innkommende anrop, drar du  utenfor sirkelen, eller trykker på headsettast.

Hvis samtale venter er aktiv, kan du foreta et nytt anrop. Når du svarer på det andre anropet vil den første samtalen settes på vent.

Avvise et anrop

Når du mottar et innkommende anrop, drar du  utenfor sirkelen, eller trykker på og holder inne headsett-tasten.

Trykk på **Avvis anrop med melding** når du avviser et innkommende anrop. For å opprette en avvisningsmelding, trykker du på Meny-tasten og velger **Anropsinnstillinger** → **Angi avvisningsmeldinger**.

Avvise anrop automatisk fra uønskede numre

Trykk på Meny-tasten, velg **Anropsinnstillinger** → **Anropsavvisning**, skyv **Autoavvisningsmodus**-bryteren mot høyre og trykk deretter på **Liste for automatisk avisning**. Trykk på **Opprett**, angi et nummer, tildel en kategori, og trykk deretter på **Lagre**.

Tapte anrop

Ved et ubesvart anrop vises  på statuslinjen. Åpne varselspanelet for å se listen over ubesvarte anrop.

Samtale venter

Samtale venter er en tjeneste som leveres av tjenesteleverandøren. En bruker kan benytte denne tjenesten for å avbryte en samtale og bytte til et innkommende anrop. Denne tjenesten er ikke tilgjengelig for videoanrop.

For å benytte denne tjenesten, trykker du på Meny-tasten og velger **Anropsinnstillinger** → **Ekstra innstillinger** → **Samtale venter**.

Viderekobling

Enheten kan konfigureres til å sende innkommende anrop videre til et forhåndsspesifisert nummer.

Trykk på Meny-tasten, velg **Anropsinnstillinger** → **Viderekobling**, og velg deretter en anropstype og en betingelse. Angi et nummer og trykk på **Aktiver**.

Avslutte en samtale

Trykk på **Avslutt samt.** for å avslutte samtalen. Eller trykk på headsett-tasten.

Videoanrop

Foreta et videoanrop

Angi nummeret eller velg en kontakt fra kontaktlisten, og trykk deretter på  for å foreta et videoanrop.

Under en videosamtale

Følgende handlinger er tilgjengelig:

- **Bytt kamera:** Bytt mellom front- og bakkamera.
- **Lyd av:** Slå av mikrofonen slik at den andre parten ikke kan høre deg.
- Meny-tast → **Skjul meg:** Skjul bildet ditt for den andre parten.
- Meny-tast → **Utgående bilde:** Velg et bilde som skal vises til den andre parten.
- Meny-tast → **Tastatur:** Åpne tastaturet.
- Meny-tast → **Bytt til headsett:** Bytt til et eventuelt Bluetooth-headsett som er koblet til enheten.
- Meny-tast → **Høytaler av:** Deaktiver høytalerfunksjonen.
- Meny-tast → **Animerte humørikoner:** Legg til humørikoner i bildet.
- Meny-tast → **Temavisning:** Legg til dekorative ikoner i bildet.
- Meny-tast → **Aktiver tegnes.visn:** Endre visningsmodus til tegneserievisning.

Trykk på og hold den andre partens bilde for å få tilgang til følgende alternativer:

- **Ta bilde:** Ta bilde av den andre personens bilde.
- **Spill inn video:** Ta opp en video av den andre partens bilder.



Det er ulovlig i mange land å ta opp en samtale uten den andre partens tillatelse.

Trykk på og hold bildet ditt for å få tilgang til følgende alternativer:

- **Bytt kamera:** Bytt mellom front- og bakkamera.
- **Utgående bilde:** Velg et bilde som skal vises til den andre personen.

Bytte bilder

Dra et bilde fra én part over den andre partens bilde for å bytte bilder.

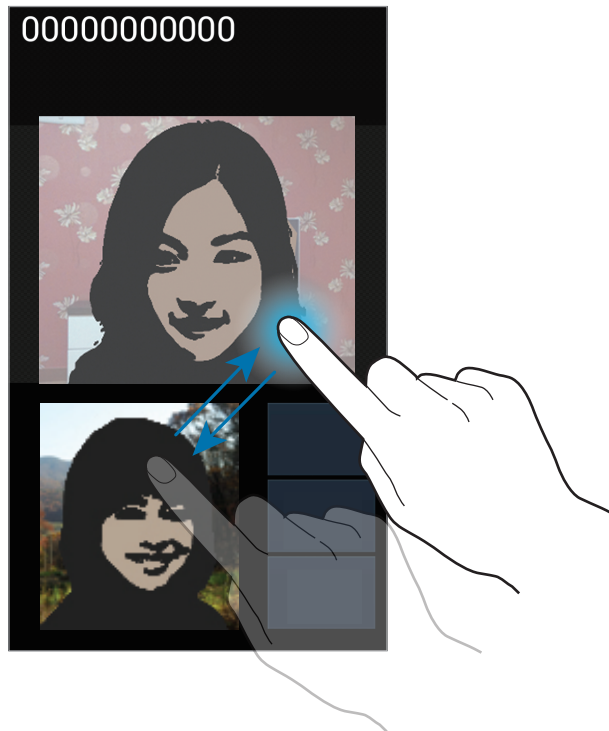

Kontakter



Bruk dette programmet til å administrere kontakter, inkludert telefonnumre, e-postadresser og annet.

Trykk på **Kontakter** på programskjermbildet.

Behandle kontakter

Administrere kontakter

Trykk på  og angi kontaktinformasjon.

-  : Legg til et bilde.
-  /  : Legg til eller slett et kontaktfelt.

Redigere en kontakt

Velg kontakten som du vil redigere, og trykk deretter på .

Slette en kontakt

Trykk på Meny-tasten og velg deretter **Slett**.

Konfigurere et hurtigtastnummer





Trykk på Meny-tasten, velg **Innstilling for hurtigtastnummer**, velg et hurtigtastnummer, og velg deretter en kontakt for nummeret. Fjern et hurtigtastnummer ved å trykke på og holde det og deretter trykke på **Fjern**.

Søke etter kontakter

Bruk én av følgende søkemetoder:

- Bla opp eller ned i kontaktlisten.
- Bruk indeksen til høyre for kontaktlisten for rask blaing ved å dra fingeren langs den.
- Trykk på søkefeltet øverst på kontaktlisten og angi søkekriteriene.

Når du har valgt en kontakt, kan du utføre én av følgende handlinger:

-  : Legg til favorittkontakter.
-  /  : Foreta et tale- eller videoanrop.
-  : Skriv en melding.
-  : Skriv en e-post.

Importere og eksportere kontakter

Synkronisere med Google-kontakter

Trykk på Meny-tasten og velg deretter **Slå sammen med Google**.

Kontakter som er synkronisert med Google-kontakter vises med  i kontaktlisten.

Hvis en kontakt legges til eller slettes på enheten vil den også legges til eller slettes fra Google-kontakter, og omvendt.

Synkronisere med Samsung-kontakter

Trykk på Meny-tasten og velg deretter **Slå sammen med Samsung**.

Kontakter som er synkronisert med Samsung-kontakter vises med  i kontaktlisten.

Hvis en kontakt legges til eller slettes på enheten vil den også legges til eller slettes fra Samsung-kontakter, og omvendt.

Importere kontakter

Trykk på Meny-tasten og velg deretter **Importer/Eksporter** → **Importer fra SIM-kort**, **Importer fra SD-kort**, eller **Importer fra USB-minne**.

Eksportere kontakter

Trykk på Meny-tasten og velg deretter **Importer/Eksporter** → **Eksporter til SIM-kort**, **Eksporter til SD-kort**, eller **Eksporter til USB-minne**.

Dele kontakter

Trykk på Meny-tasten, velg **Importer/Eksporter** → **Del visittkort via**, velg kontakter, trykk på **Utført**, og velg deretter en delingsmetode.

Favorittkontakter

Trykk på Meny-tasten, og utfør én av følgende handlinger:

- **Søk:** Søk etter kontakter.
- **Legg til i favoritter:** Legg kontakter til i favoritter.
- **Fjern fra favoritter:** Fjern kontakter fra favoritter.
- **Rutenettvisning / Listervisning:** Vis kontakter i rutenett eller listeform.

Kontaktgrupper

Legge kontakter til i en gruppe

Velg en gruppe og trykk deretter på . Velg kontaktene som du vil legge til og trykk deretter på **Utført**.

Behandle grupper

Trykk på Meny-tasten, og utfør én av følgende handlinger:

- **Opprett:** Opprett en ny gruppe.
- **Søk:** Søk etter kontakter.
- **Endre rekkefølge:** Trykk på og hold  ved siden av gruppenavnet, dra det opp eller ned til en ny posisjon, og trykk deretter på **Utført**.
- **Slett grupper:** Velg grupper som du har lagt til, og trykk deretter på **Slett**. Standardgrupper kan ikke slettes.

Sende en melding eller e-post til medlemmer av en gruppe

Velg en gruppe, trykk på Meny-tasten og velg **Send melding** eller **Send e-post**, velg medlemmer og trykk deretter på **Utført**.

Visittkort

Opprett et visittkort og send det til andre personer.

Trykk på **Konfigurer profil**, angi detaljer, slik som telefonnummer, e-postadresse og postadresse, og trykk deretter på **Lagre**. Hvis brukerinformasjon har blitt lagret når du konfigurerte enheten, velger du visittkort i **MEG**, og trykker deretter på  for å redigere.

Trykk på Meny-tasten, velg **Del visittkort via**, og velg deretter en delingsmetode.

Meldinger

Bruk dette programmet til å sende tekstmeldinger (SMS) eller multimediemeldinger (MMS).

Trykk på **Meldinger** på programskjermbildet.



Det kan påløpe ekstrakostnader for sending eller mottak av meldinger når du befinner deg utenfor hjemmenettet ditt. Ta kontakt med tjenesteleverandøren din hvis du vil ha mer informasjon.

Sende meldinger

Trykk på , legg til mottakere, angi en melding, og trykk deretter på .

Bruk følgende metoder for å legge til mottakere:

- Angi et telefonnummer.
- Trykk på , velg kontakter, og trykk deretter på **Utført**.

Bruk følgende metoder for å opprette en multimediamelding:

- Trykk på  og legg ved bilder, videoer, kontakter, notater, hendelser, og annet.
- Trykk på Meny-tasten og velg deretter **Sett inn smiley** for å sette inn et humørikon.
- Trykk på Meny-tasten og velg deretter **Legg til emne** for å legge til et emne.

Se innkommende meldinger

Meldingene blir gruppert i meldingstråder etter kontakt.

Velg en kontakt for å vise personens melding.

Lytte til en mobilsvarmelding

Trykk på og hold **1** på tastaturet, og følg deretter instruksjonene fra din tjenesteleverandør.

E-post

Bruk dette programmet til å sende eller vise e-postmeldinger.

Trykk på **E-post** på programskjermbildet.



Konfigurere e-postkontoer

Konfigurer en e-postkonto når du åpner **E-post** for første gang.

Skriv inn e-postadresse og -passord. Trykk på **Neste** for en privat e-postkonto, slik som Google Mail, eller trykk på **Manuelt oppsett** for en e-postkonto for bedrifter. Deretter følger du instruksjonene på skjermen for å fullføre konfigurasjonen.

For å konfigurere en annen e-postkonto, trykker du på Meny-tasten og velger deretter **Innstillinger** → .

Sende meldinger

Trykk på e-postkontoen som du vil bruke, og trykk deretter på  øverst på skjermen. Angi mottakere, emne, og melding, og trykk deretter på .

Trykk på  for å legge til en kontakt fra kontaktlisten.

Trykk på Meny-tasten og velg deretter **Legg til Kopi/Blindkopi** for å legge til flere mottakere.

Trykk på  for å legge ved bilder, videoer, kontakter, notater, hendelser, og annet.

Trykk på  for å sette inn bilder, hendelser, kontakter og plasseringsinformasjon i meldingen.

Lese meldinger

Velg en e-postkonto som du vil bruke, og nye meldinger blir lastet ned. Hent nye meldinger manuelt ved å trykke på .

Trykk på en melding for å lese den.

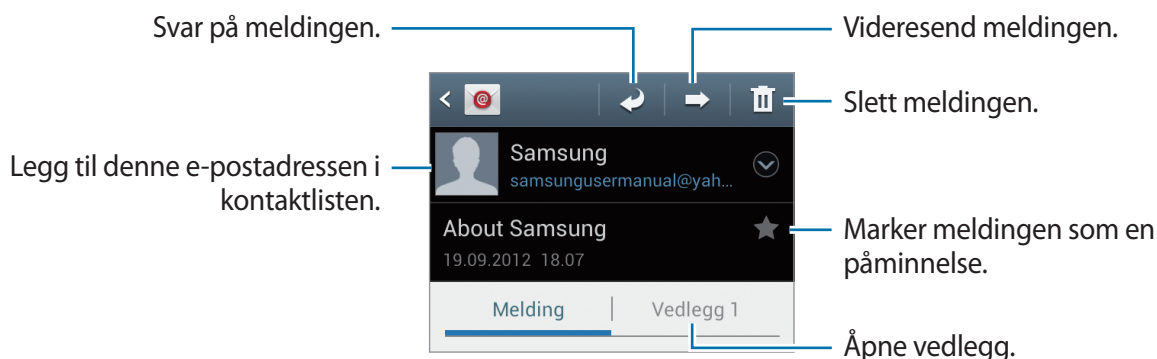

Trykk på vedleggsfanen for å åpne vedlegg, og trykk deretter på  ved siden av et vedlegg for å lagre det.

Google Mail



Bruk dette programmet for å få rask tilgang til Google Mail-tjenesten.

Trykk på **Google Mail** på programskjermbildet.



- Dette programmet kan være utilgjengelig, avhengig av område eller tjenesteleverandør.
- Dette programmet kan være merket på en annen måte, avhengig av region eller tjenesteleverandør.

Sende meldinger

Trykk på  i en hvilken som helst postkasse for å angi mottakere, et emne, og en melding, og trykk deretter på .

Trykk på Meny-tasten og velg deretter **Legg ved bilde** for å legge ved en fil.

Trykk på Meny-knappen, og trykk deretter på **Legg ved video** for å legge ved videoer.

Trykk på Meny-tasten og velg deretter **Legg til kopi/blindkopi** for å legge til flere mottakere.

Trykk på Meny-tasten og velg deretter **Lagre utkast** for å lagre meldingen til senere.

Trykk på Meny-tasten og velg deretter **Forkast** for å begynne på nytt.

Lese meldinger

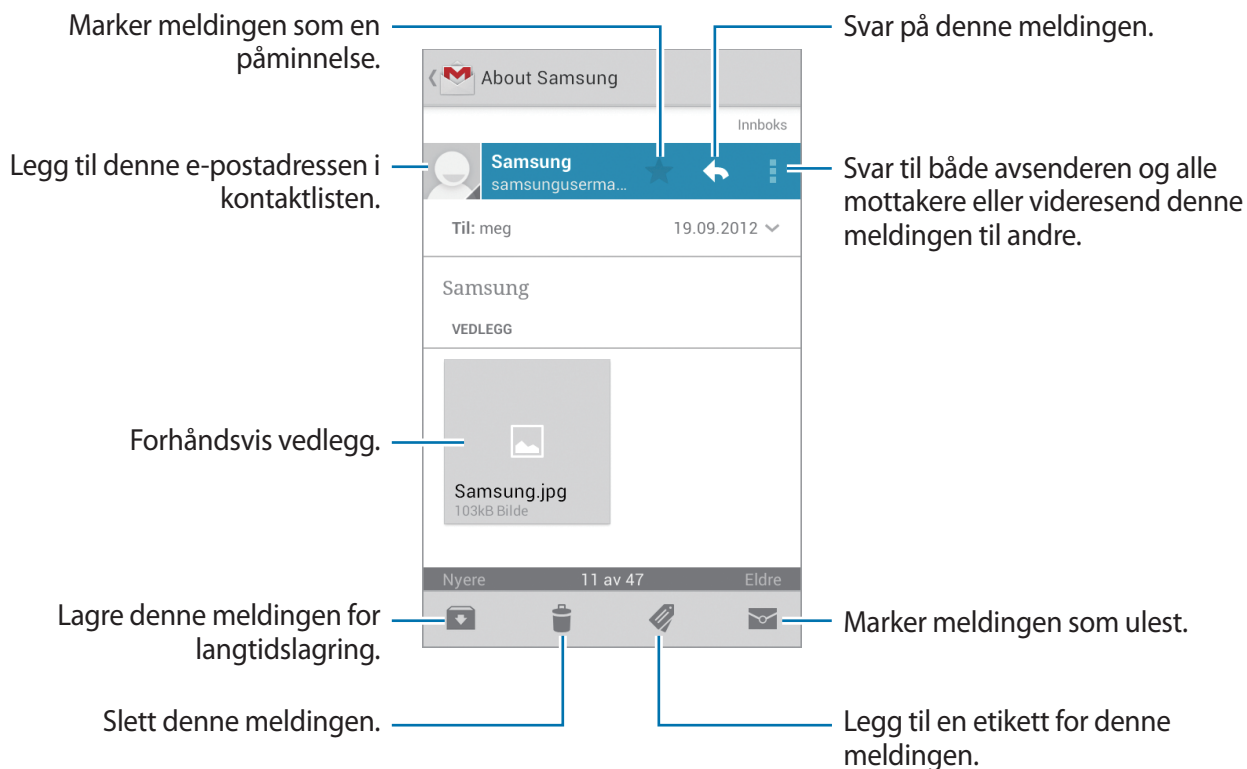

Etiketter

Google Mail bruker etiketter i stedet for de gjeldende mappene. Når Google Mail blir startet, vises meldingene som har etiketten Innboks.

Trykk på  for å vise meldingene med andre etiketter.

Legg en etikett til en melding ved å velge meldingen, trykke på , og deretter velge etiketten som skal tildeles.

Snakk

Bruk dette programmet til å chatte med andre via Google Talk.

Trykk på **Google Talk** på programskjermbildet.



Dette programmet kan være utilgjengelig, avhengig av område eller tjenesteleverandør.

Offentlig profil

Trykk på konto-ID øverst på vennelisten for å endre tilgjengelighetsstatus, bilde, eller statusmelding.

Legge til venner

Trykk på , angi e-postadressen til en venn som du vil legge til, og trykk deretter på **FERDIG**.

Chatte med venner

Velg en venn fra vennelisten, angi en melding i feltet nederst på skjermen, og trykk deretter på .

Trykk på Meny-tasten og velg deretter **Legg til samtale** for å legge til en venn i en chattesamtale.

Trykk på Meny-tasten og velg deretter **Avslutt samtale** for å avslutte en chattesamtale.

Veksle mellom chat-økter

Bla mot høyre eller venstre.

Slette chat-historikk

Chat-økter blir lagret automatisk. Trykk på Meny-tasten og velg deretter **Tøm nettpprat** for å slette chattehistorikken.

Google+

Bruk dette programmet til å holde kontakten med personer via Googles sosiale nettverkstjeneste.

Trykk på **Google+** på programskjermbildet.



Dette programmet kan være utilgjengelig, avhengig av område eller tjenesteleverandør.

Trykk på **Alle kretser** for å endre kategorien, og bla deretter opp eller ned for å vise innlegg fra kretsene dine.

Trykk på  for å bruke andre funksjoner for sosiale nettverk.

Snakkeboble

Bruk dette programmet til å chatte med andre via direktemeldingstjenesten i Google+.

Trykk på **Snakkeboble** på programskjermbildet.



Dette programmet kan være utilgjengelig, avhengig av område eller tjenesteleverandør.

Velg en venn fra vennelisten, angi en melding i feltet nederst på skjermen, og trykk deretter på



ChatON

Bruk dette programmet til å ha samtaler med enhver enhet som har et mobiltelefonnummer.

Trykk på **ChatON** på programskjermbildet.



Dette programmet kan være utilgjengelig, avhengig av område eller tjenesteleverandør.

Opprett vennelisten ved å angi telefonnumrene eller e-postadressene till Samsung-kontoen deres, eller ved å velge venner fra forslagslisten.

Velg en venn for å starte samtalen.

Du kan synkronisere kontakter på enheten med ChatON ved å trykke på **Innstillinger** → **Synkroniser kontakter**.

Web og nettverk

Internett

Bruk dette programmet til å surfe på Internett.

Trykk på **Internett** på programskjermbildet.

Vise websider

Trykk på adressefeltet, skriv inn webadressen, og trykk deretter på **Gå til**.

Trykk på Meny-tasten for å dele, lagre eller skrive ut den gjeldende websiden mens du ser på websiden.

Åpne en ny side

Trykk på Meny-tasten, og velg deretter **Nytt vindu**.

Gå til en annen webside ved å trykke på , og bla til høyre eller venstre for å velge den.

Søke på Internett med stemmen

Trykk på adressefeltet, trykk på , si et nøkkelord, og velg deretter ett av nøkkelordene som vises.



Denne funksjonen kan være utilgjengelig avhengig av område eller tjenesteleverandør.

Bokmerker

Du legger til et bokmerke for den gjeldende websiden ved å trykke på  → **Legg til bokmerke**.

Åpne en bokmerket webside ved å trykke på , og velg deretter én.

Historikk

Trykk på  → **Logg** for å åpne en webside fra listen over nylig besøkte websider. Trykk på Meny-tasten og velg deretter **Tøm logg** for å slette historikken.

Trykk på  → **Logg** → **Mest besøkt** for å åpne en webside fra listen over nylig besøkte websider.

Lagrede sider

Vis lagrede websider ved å trykke på  → **Lagrede sider**.

Koblinger

Trykk på og hold en lenke på nettsiden for å åpne den i en ny side, lagre eller kopiere den.

Trykk på Meny-tasten og velg deretter **Nedlastinger** for å se lagrede lenker.

Dele websider

Trykk på Meny-tasten og velg deretter **Del side** for å dele websideadresser med andre.

Du kan dele en bit av en webside ved å trykke på og holde ønsket tekst og deretter trykke på  → **Del**.

Chrome

Bruk dette programmet til å søke etter informasjon og se på websider.

Trykk på **Chrome** på programskjermbildet.



Dette programmet kan være utilgjengelig, avhengig av område eller tjenesteleverandør.

Vise websider

Trykk på adressefeltet, og angi deretter en webadresse eller søkekriterier.

Åpne en ny fane

Trykk på  → **Ny fane**.

Gå til en annen webside ved å trykke på  → en webside.

Søke på Internett med stemmen

Trykk på adressefeltet, trykk på , si et nøkkelord, og velg deretter ett av nøkkelordene som vises.

Synkronisere med andre enheter

Synkroniser åpne faner og bokmerker som du vil bruke med Chrome på en annen enhet når du er logget inn med samme Google-konto.

Trykk på Meny-tasten og velg deretter **Andre enheter** for å se åpne faner på andre enheter. Velg en webside som du vil åpne.

Vis bokmerker ved å trykke på .

Bluetooth

Bluetooth oppretter en direkte trådløs kobling mellom to enheter over korte avstander. Bruk Bluetooth for å utveksle data eller mediefiler med andre enheter.



- Samsung er ikke ansvarlig for tap, sperring eller misbruk av data som er sendt eller mottatt via Bluetooth-funksjonen.
- Forsikre deg om at du alltid deler og mottar data fra enheter som du stoler på og som er ordentlig sikret. Hvis det er hindringer mellom enhetene, kan rekkevidden reduseres.
- Enkelte enheter kan være inkompatible med din enhet, særlig enheter som ikke er testet og godkjente av Bluetooth SIG.
- Ikke bruk Bluetooth-funksjonen til ulovlige formål (som for eksempel piratkopiering av filer eller ulovlig tapping av kommunikasjon for kommersielle formål).
Samsung kan ikke holdes ansvarlig for konsekvensene ved ulovlig bruk av Bluetooth-funksjonen.

Du aktiverer Bluetooth ved å gå til programskjermbildet, trykke på **Innstillinger** → **Bluetooth** og deretter skyve **Bluetooth**-bryteren mot høyre.

Koble sammen med andre Bluetooth-enheter

På programskjermbildet trykker du på **Innstillinger** → **Bluetooth** → **Søk**, og en liste over oppdagede enheter vises. Velg enheten som du ønsker å koble sammen med, og aksepter deretter den automatisk genererte koden på begge enheter for å bekrefte tilkoblingen.

Sende og motta data

Mange programmer støtter dataoverføring via Bluetooth. Et eksempel er **Galleri**. Åpne **Galleri**, velg et bilde, trykk på  → **Bluetooth** og velg deretter en av de sammenkoblede Bluetooth-enheterne. Deretter må godkjenningsforespørselen fra Bluetooth aksepteres på den andre enheten for å kunne motta bildet. Den overførte filen lagres i **Bluetooth**-mappen. Hvis du mottar en kontakt vil den automatisk legges til i kontaktlisten.

Media

Musikkspiller

Bruk dette programmet til å lytte til musikk.

Trykk på **Musikkspiller** på programskjermbildet.



- Avhengig av enhetens programvare er det enkelte filformater som ikke støttes.
- Det kan hende at enkelte filer ikke spilles av ordentlig, avhengig av hvordan de er kodet.

Spille av musikk

Velg en musikkategori, og velg deretter en sang som du vil spille av.



Angi at en sang skal brukes som ringetone

Trykk på Meny-tasten og velg deretter **Bruk som** → **Ringetone** for å angi at sangen som spiller for øyeblikket skal brukes som ringetone på telefonen.

Opprette spillelister

Opprett et eget utvalg av sanger.

Trykk på **Spillelister**, trykk på Meny-tasten og velg deretter **Opprett spilleliste**. Angi en tittel og trykk på **OK**. Trykk på **Legg til musikk**, velg ønskede sanger, og trykk deretter på **Utført**.

Trykk på Meny-tasten og velg deretter **Legg til i spilleliste** for å legge til sangen som spilles i en spilleliste.

Spille musikk etter stemning

Spill musikk som er gruppert etter stemning. Spillelisten opprettes automatisk av enheten. Trykk på **Musikk-firkant**, trykk på Meny-tasten, velg deretter **Biblioteksoppdatering**.

Trykk på **Musikk-firkant** og velg et stemningselement. Eller velg flere celler ved å dra fingeren din.

Kamera

Bruk dette programmet til å ta bilder eller videoer.

Bruk **Galleri** for å vise bilder og videoer som er tatt med enhetens kamera. (s. 66)

Trykk på **Kamera** på programskjermbildet.



Kameraet slås automatisk av når det ikke er i bruk.

Etiske regler for bruk av kamera

- Ikke ta bilder eller videoer av andre mennesker uten deres tillatelse.
- Ikke ta bilder eller videoer der dette er forbudt ved lov.
- Ikke ta bilder eller videoer på steder der du kan krenke andre menneskers privatliv.

Ta bilder

Ta et bilde

Trykk på bildet på forhåndsvisningsskjermen der hvor kameraet skal fokusere. Når motivet er i fokus vil fokusrammen lyse grønt. Trykk på  eller Kameratasten for å ta bildet.

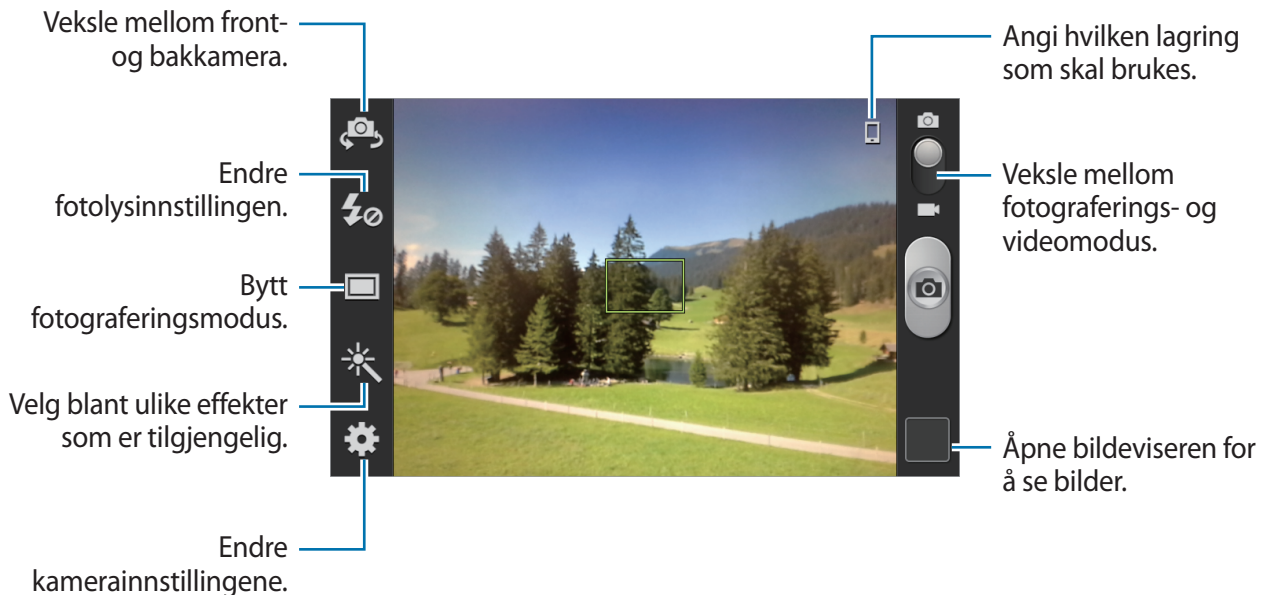

Trykke Kameratasten halvveis ned

Trykk Kameratasten halvveis ned for å fokusere. Kameraet fokuserer automatisk, og fokusrammen blir grønn. Fokusrammen vil være rød om kameraet ikke er i fokus.

Scenemodus

Forhåndsdefinerte innstillinger gjør at det blir enklere å ta bilder.

Trykk på  → **Scenemodus**.

- **Portrett:** Bruk denne innstillingen for å ta bilde av et menneskemotiv.
- **Landskap:** Bruk denne innstillingen for et bredere perspektiv.
- **Sport:** Bruk denne innstillingen for motiver i rask bevegelse.
- **Fest/innendørs:** Bruk denne innstillingen for godt opplyste innendørsscener.
- **Strand/snø:** Bruk denne innstillingen for godt opplyste utendørsscener.
- **Solnedgang:** Bruk denne innstillingen for å få flottere farger og skarpere kontraster.
- **Soloppgang:** Bruk denne innstillingen for veldig subtile farger.

- **Høstfarge:** Bruk denne innstillingen ved bakgrunnsscener med rødforskyvning.
- **Tekst:** Bruk denne innstillingen for bøker eller plakater.
- **Stearinlys:** Bruk denne innstillingen for bilder med klart lys mot mørk bakgrunn.
- **Fyrverkeri:** Bruk denne innstillingen for scener med høy kontrast.
- **Bakgr.lys:** Bruk denne innstillingen for motiver med skarpt lys bak.
- **Natt:** Bruk denne innstillingen for bilder som blir tatt i mørkere omgivelser.

Bildemodus

Flere bildeeffekter er tilgjengelige, som for eksempel tegneseriegjengivelse.



Trykk på  → **Bildemodus**.

- **Enkeltbilde:** Ta ett enkelt bilde.
- **Vann:** Bruk denne modusen for å ta bilde under vann.
- **Kontinuerlig:** Ta en bildeserie av motiver i bevegelse. Når du aktiverer Beste bilde kan du velge ut og lagre bilder. Denne modusen er bare tilgjengelig i oppløsninger på 960 x 720.
- **Panorama:** Ta et bilde som består av mange bilder som er knyttet sammen.
- **Vennebildedeling:** Angi at enheten skal gjenkjenne ansiktet til en person som du har tagget på et bilde, og sende det til den personen. Ansiktsgjenkjenning kan mislykkes avhengig av ansiktsvinkel, ansiktsstørrelse, hudfarge, ansiktsuttrykk, lysforhold, eller tilbehør som personen har på seg.
- **Smilebilde:** Ta et bilde mens kameraet venter på at personen skal smile.
- **Tegnefilm:** Ta et bilde som ser ut som en tegning.

Panoramabilder



Et panoramabilde er et bredt landskapsbilde som består av flere bilder.

Trykk på  → **Bildemodus** → **Panorama**.

Trykk på  og beveg kameraet i en hvilken som helst retning. Når den blå rammen kommer på linje med den elektroniske kamerasøkeren vil kameraet automatisk ta et nytt bilde i panoramasekvensen. Slutt å ta bilder ved å trykke på  en gang til.

Ta opp videoer

Ta opp en video

Skyv stillvideobryteren til videoikonet, og trykk deretter på  eller Kameratasten for å ta opp en video. Stans innspillingen ved å trykke på .

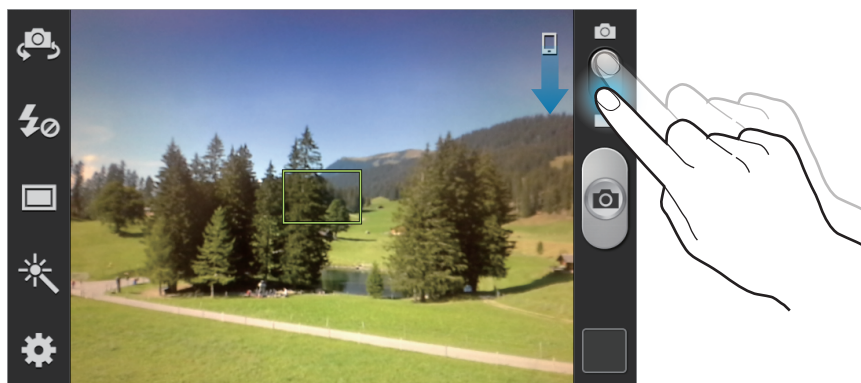

- Manuelt fokus er ikke tilgjengelig i videomodus.
- Zoome-funksjonen kan være utilgjengelig når du gjør opptak med den høyeste oppløsningen.

Innspillingsmodus

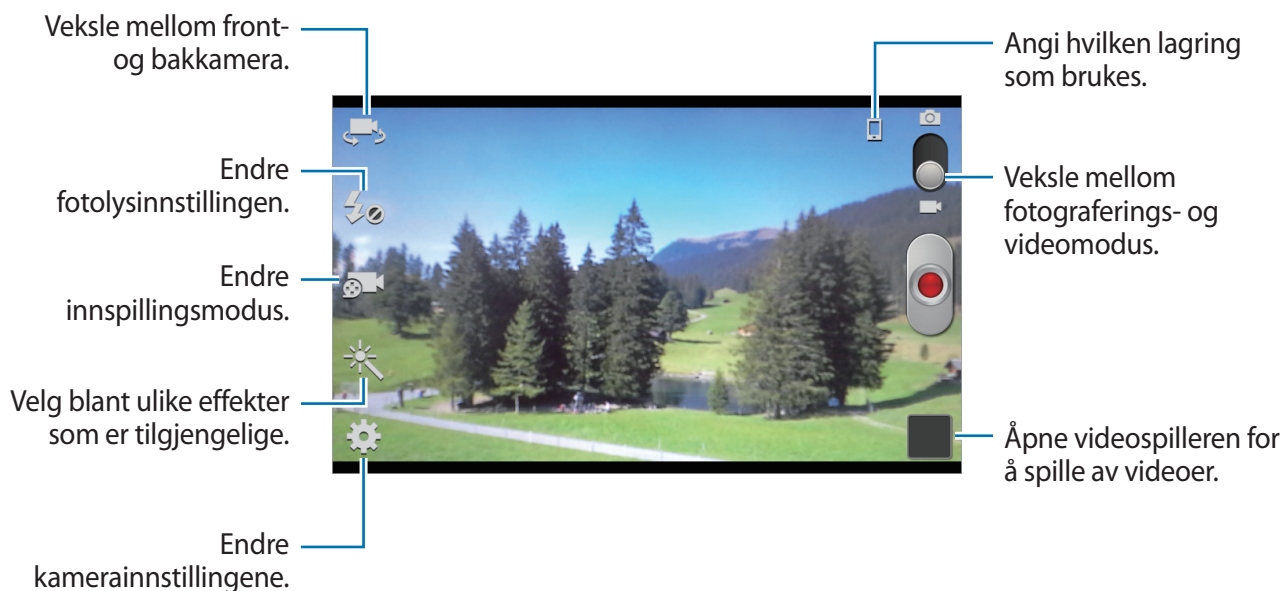

Trykk på  for å endre innspillingsmodus.

- **Normal:** Bruk denne modusen for normal kvalitet.
- **MMS-grense:** Bruk denne modusen for å redusere opptaks kvaliteten for å sende opptaket som en melding.

Zoom ut og inn

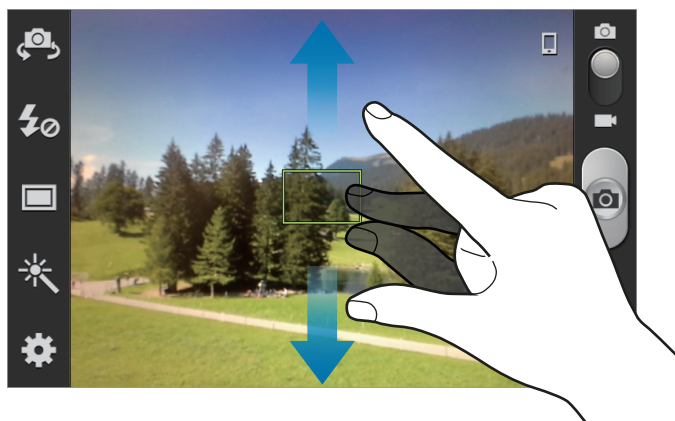

Bruk én av følgende metoder:

- Trykk på volumtasten for å zoome inn eller ut.
- Spre to fingre fra hverandre på skjermen for å zoome inn, og klyp sammen for å zoome ut.



- Zoom-funksjonen kan være utilgjengelig når du fotograferer med den høyeste oppløsningen.
- Inn-/ut-zoomeffekten er tilgjengelig ved bruk av zoom-funksjonen under videoopptak.

Konfigurere kamerainnstillinger

Trykk på  for å konfigurere kamerainnstillinger. Ikke alle de følgende alternativer er tilgjengelige i både fotograferings- og videokameramodus. Tilgjengelige alternativer kan variere avhengig av valgt modus.

- **Rediger snarveier:** Reorganiser snarveier til alternativer som du ofte bruker.
- **GPS-tagging:** Legg ved en GPS-plasseringstagg på bildet.



- For å forbedre GPS-signalene bør du unngå å fotografere på steder der signalet kan bli forstyrret, som for eksempel mellom bygninger eller i lavtliggende områder, eller ved dårlig vær.
 - Posisjonen din kan vises på bildene dine når du laster dem opp på Internett. Hvis du vil unngå dette, deaktiverer du innstillingen for GPS-tagging.
- **Selvportrett:** Ta et bilde av deg selv.
 - **Selvopptak:** Ta opp en video av deg selv.
 - **Fotolys:** Aktiver eller deaktiver fotolys.
 - **Bildemodus:** Endre bildemodus.
 - **Opptaksmodus:** Endre innspillingsmodus.
 - **Effekter:** Velg blant ulike fotoeffekter som er tilgjengelig.
 - **Scenemodus:** Endre scenemodus.
 - **Ekspon.verdi:** Dette avgjør hvor mye lys kamerasensoren mottar. Bruk høyere eksponering i situasjoner med svakt lys.
 - **Fokusmodus:** Velg en fokusmodus. **Autofokus** kontrolleres av kameraet. **Makro** for objekter som er veldig nært.
 - **Selvutløser:** Bruk denne for tidsforsinkede bilder.
 - **Oppløsning:** Velg en oppløsning. Bruk høyere oppløsning for bedre kvalitet. Dette tar opp mer minneplass.
 - **Hvitbalanse:** Velg riktig hvitbalanse for å gi bildene livaktige farger. Innstillingene er designet for spesifikke lyssituasjoner. Disse innstillingene ligner på varmeområdet for hvitbalanseeksponering i profesjonelle kameraer.
 - **ISO:** Velg en ISO-verdi. Dette kontrollerer kameraets lysfølsomhet. Det måler filmkameraets ekvivalenter. Lave verdier er for gjenstander som står i ro eller er godt opplyst. Høyere verdier er for gjenstander i bevegelse eller som er dårlig opplyst.
 - **Lysmåler:** Velg en målemetode. Dette bestemmer hvordan lysverdiene beregnes. **Sentrert** måler bakgrunnsbelysningen i scenens sentrum. **Spot** måler lysverdien på et bestemt sted. **Matrise** utjevner hele scenen.

- **Hjelpelinjer:** Vis hjelpelinjene til den elektroniske kamerasøkeren for å hjelpe til med komposisjonen ved valg av motiver.
- **Bildekvalitet:** Angi kvalitetsnivået for bilder. Høyere bildekvalitet krever større lagringsplass.
- **Videokvalitet:** Angi kvalitetsnivået for videoer.
- **Lagring:** Velg minneplassering for lagring.
- **Nullstill:** Tilbakestill kamerainnstillingene.

Snarveier

Reorganiser snarveier for enkel tilgang til kameraets ulike alternativer.

Trykk på Meny-tasten og velg deretter **Rediger snarveier**.

Trykk på og hold et alternativ og dra det til et spor på venstre side av skjermen. Andre ikoner kan flyttes innenfor listen ved å trykke på og holde og så dra dem.

Galleri

Bruk dette programmet til å se på bilder og videoer.

Trykk på **Galleri** på programskjermbildet.



- Avhengig av programvaren på enheten er det enkelte filformater som ikke støttes.
- Det kan hende at enkelte filer ikke spilles av ordentlig, avhengig av hvordan de er kodet.

Vise bilder

Når du starter **Galleri**, vises tilgjengelige mapper. Når et annet program, slik som for eksempel **E-post**, lagrer et bilde vil det automatisk opprettes en nedlastingsmappe som inneholder bildet. På samme måte vil et bilde som du tar av skjermen, automatisk opprette **Screenshots**-mappen. Velg en mappe for å åpne den.

Bildene i en mappe vises etter opprettelsesdato. Velg et bilde for å vise det i fullskjermmodus.



Bla til venstre eller høyre for å vise neste eller forrige bilde.

Zoom ut og inn

Bruk én av følgende metoder for å zoome inn et bilde:

- Trykk raskt to ganger hvor som helst på bildet for å zoome inn.
- Spre to fingre fra hverandre for å zoome inn. Klyp sammen for å zoome ut og trykk raskt to ganger for å gå tilbake.

Spille av videoer

Videofiler vises med -ikonet i forhåndsvisningen. Velg videoen som du vil se på, og trykk på , så startes **Videospiller**.

Redigere bilder

Ved visning av et bilde trykker du på Meny-tasten og bruker følgende funksjoner:

- **Slett:** Slett bildet.
- **Ansiktstagg:** Registrer ansiktene i bildet med ansiktstagger.
- **Kopier til utklippstavle:** Kopier til utklippstavlen.
- **Roter mot klokken:** Roter mot urviseren.
- **Roter med klokken:** Roter med urviseren.
- **Beskjær:** Endre størrelsen på den oransje rammen for å beskjære og lagre bildet i den.
- **Bruk som:** Angi at bildet skal brukes som bakgrunns- eller kontaktbilde.
- **Vennebildedeling:** Send bildet til en person som har ansiktet sitt tagget i bildet.
- **Skriv ut:** Skriv ut via en USB- eller Wi-Fi-tilkobling. Enheten er bare kompatibel med enkelte Samsung-skrivere.
- **Endre navn:** Gi filen et nytt navn.
- **Søk etter enheter i nærheten:** Søk etter enheter i nærheten som har mediedeling aktivert.
- **Detaljer:** Vis bildedetaljer.



Slette bilder

Bruk én av følgende metoder:

- Trykk på Meny-tasten og velg deretter **Velg element**, velg bilder og trykk på  → **Slett** når du er i en mappe.
- Ved visning av et bilde, trykk på Meny-tasten og velg deretter **Slett**.

Dele bilder

Bruk én av følgende metoder:

- Trykk på Meny-tasten og velg deretter **Velg element**, velg bilder og trykk på  for å sende dem til andre når du er i en mappe.
- Ved visning av et bilde, trykker du på  for å sende det til andre eller dele det via sosiale nettverkstjenester.

Angi som bakgrunnsbilde

Når du ser på et bilde kan du trykke på Meny-tasten og velge **Bruk som** for å bruke bildet som et bakgrunnsbilde eller tilordne det til en kontakt.

Videospiller

Bruk dette programmet til å spille av videofiler.

Trykk på **Videospiller** på programskjermbildet.



- Avhengig av enhetens programvare er det enkelte filformater som ikke støttes.
- Det kan hende at enkelte filer ikke spilles av ordentlig, avhengig av hvordan de er kodet.

Spille av videoer

Velg en video som skal spilles av.

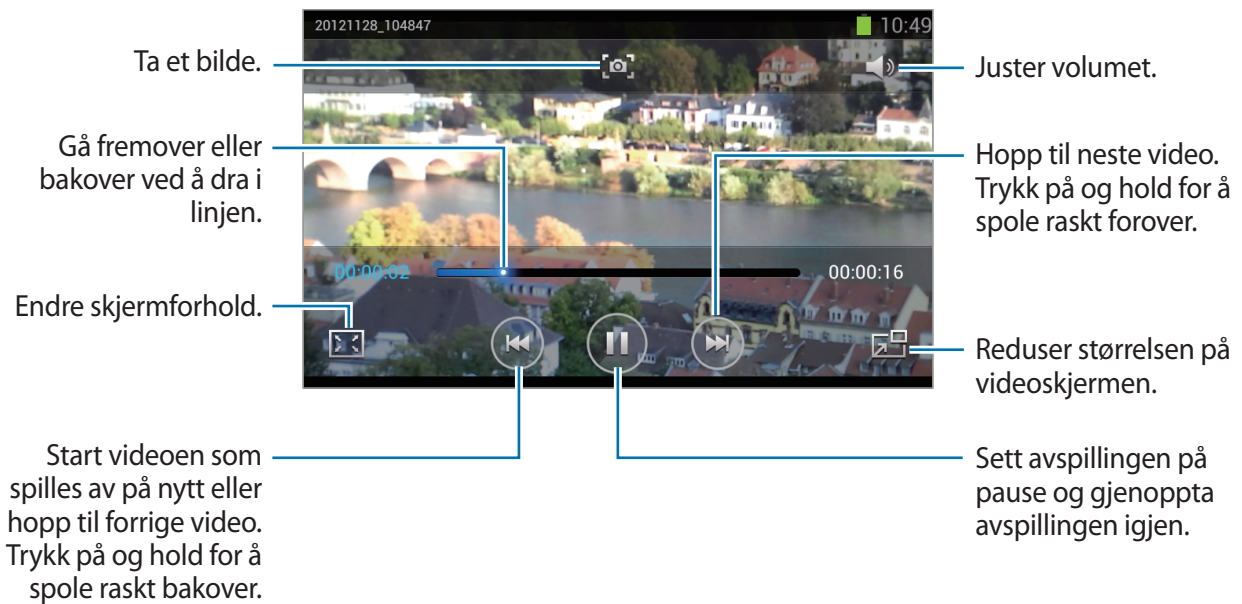

Slette videoer

Trykk på Meny-tasten og velg **Slett**, velg videoer ved å hake dem av og trykk deretter på **Slett**.

Dele videoer

Trykk på Meny-tasten og velg **Del via**, velg videoer ved å hake dem av, trykk på **Utført**, og velg deretter en delingsmetode.

YouTube

Bruk dette programmet til å se på videoer fra YouTube-webområdet.

Trykk på **YouTube** på programskjermbildet.



Dette programmet kan være utilgjengelig, avhengig av område eller tjenesteleverandør.

Se på videoer

Trykk på , og angi deretter et nøkkelord. Velg ett av de returnerte søkeresultatene for å se en video.

Roter enheten til liggende stilling for fullskjermvisning.

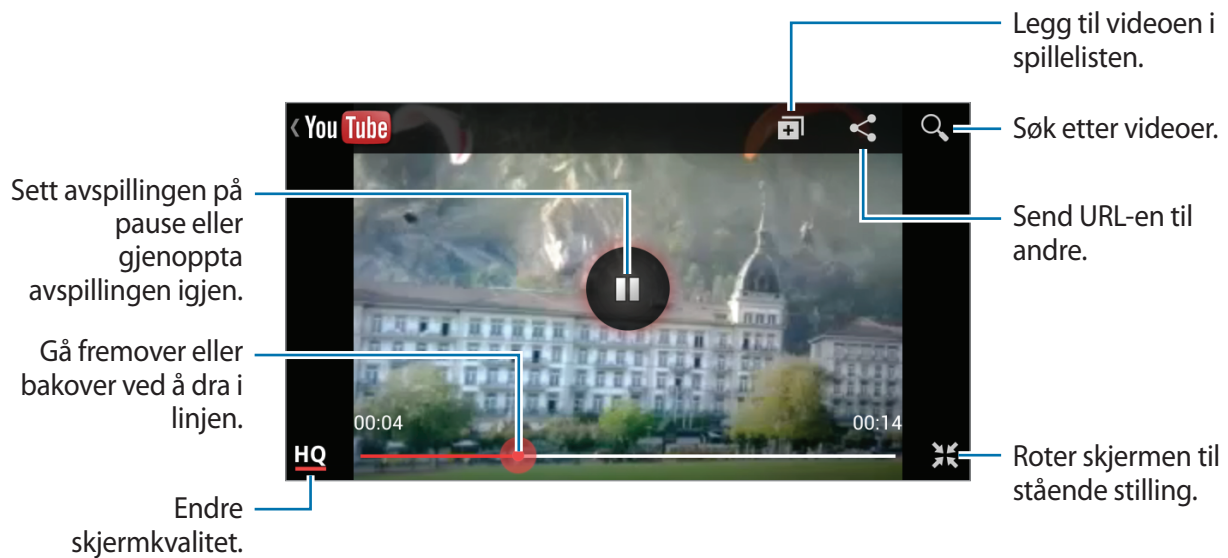

Dele videoer

Velg videoen som du ønsker å vise ved å trykke på , og velg deretter en delingsmetode.

Laste opp videoer

Velg kontoen din, trykk på , velg en video, angi videoinformasjon, og trykk deretter på .

FM-Radio

Lytt til musikk og nyheter på FM-radioen. Hvis du vil lytte til FM-radioen, må du først koble til et headset. Dette fungerer som en radioantenne.

Trykk på **FM-Radio** på programskjermbildet.

Lytte til FM-radioen

Koble et headset til enheten før du starter FM-radioen.



FM-radioen søker og lagrer tilgjengelige stasjoner automatisk når den kjøres for første gang.

Trykk på  for å slå på FM-radioen.



Søke etter radiostasjoner

Trykk på Meny-tasten, velg **Skann**, og velg deretter et søkealternativ. FM-radioen søker etter og lagrer tilgjengelige radiostasjoner automatisk.

Velg radiostasjonen som du ønsker fra listen over alle stasjoner, og trykk på Tilbake-tasten for å gå tilbake til FM-radioskjermen.

Legge til stasjoner i favorittlisten

Gå til en radiostasjon og trykk på  for å legge til stasjonen i favorittlisten.

Program- og mediebutikker

Play Butikk

Bruk dette programmet til å kjøpe og laste ned programmer og spill som kan kjøres på enheten. Trykk på **Play Butikk** på programskjermbildet.



Dette programmet kan være utilgjengelig, avhengig av område eller tjenesteleverandør.

Installere programmer

Søk i programmer etter kategori, eller trykk på  for å søke med et nøkkelord.

Velg et program for å vise nærmere informasjon. Last ned programmet ved å trykke på **Installer**. Hvis du må kjøpe programmet, trykker du på prisen og følger instruksjonene på skjermen for å fullføre kjøpeprosessen.



- Når det finnes tilgjengelig en ny versjon av et program som du har installert, vil et oppdateringsikon øverst på skjermen varsle deg om oppdateringen. Åpne varselspanelet og trykk på ikonet for å oppdatere programmet.
- Du installerer programmer som du har lastet ned fra andre kilder, ved å gå til programskjermbildet og trykke på **Innstillinger** → **Sikkerhet** → **Ukjente kilder**.

Avinstallere programmer

Avinstaller programmene som er kjøpt fra **Play Butikk**.

Trykk på Meny-tasten, velg **Mine apper**, velg et program som skal slettes i listen over installerte programmer, og trykk deretter på **Avinstaller**.

Samsung Apps

Bruk dette programmet til å kjøpe og laste ned spesiallagede Samsung-programmer. For mer informasjon, gå til www.samsungapps.com.

Trykk på **Samsung Apps** på programskjermbildet.



Dette programmet kan være utilgjengelig, avhengig av område eller tjenesteleverandør.

Hvis du ikke har en Samsung-konto, følger du bare instruksjonene på skjermen for å opprette en. Fullfør abonnementsprosessen, les betingelser og vilkår, og trykk deretter på **Godta** for å samtykke til dem.

Installere programmer

Søk i programmer etter kategori. Trykk på  for å velge en kategori.

Søk etter et program ved å trykke på  øverst på skjermen, og deretter trykke på et nøkkelord i søkefeltet.

Velg et program for å vise nærmere informasjon. Last ned programmet ved å trykke på **Hent**.



Når det finnes tilgjengelig en ny versjon av et program som du har installert, vil et oppdateringsikon øverst på skjermen varsle deg om oppdateringen. Åpne varselspanelet og trykk på ikonet for å oppdatere programmet.

S Suggest

Bruk dette programmet til å bla gjennom og laste ned de nyeste programmene som foreslås av Samsung.

Trykk på **S Suggest** på programskjermbildet.



Dette programmet kan være utilgjengelig, avhengig av område eller tjenesteleverandør.

Game Hub

Bruk dette programmet til å få tilgang til spill.

Trykk på **Game Hub** på programskjermbildet.

Bla til høyre eller venstre og velg et spill som du vil laste ned fra **Samsung Apps**.

Music Hub

Bruk dette programmet til å lytte til sanger på enheten eller webserveren via Music Hub, og til å kjøpe sanger.

Hvis du abonnerer på premium-tjenesten til Music Hub, kan du bruke tilpasningsbare tjenester som blant annet anbefalte sanger eller artister, ubegrenset direkteavspilling av sanger og personlige radiostasjoner. Du kan få mer informasjon ved å trykke på Meny-tasten og deretter velge **Hjelp** eller ved å gå til webområdet for Music Hub.

Trykk på **Music Hub** på programskjermbildet.



Dette programmet eller noen av funksjonene i det kan være utilgjengelige avhengig av region eller tjenesteleverandør.

Synkronisere sanger med Music Hub-biblioteket

Trykk på **MIN MUSIKK**, trykk på Meny-tasten og velg deretter **Oppdater**. Music Hub-biblioteket oppdateres med sangene på enheten.

Hvis en sang i Music Hub-biblioteket ditt ikke finnes i databasen, laster Music Hub automatisk opp sangen til databasen.

Spille av musikk

Trykk på **MIN MUSIKK**, velg en musikkategori, og velg deretter en sang som du ønsker å spille av. Trykk på  ved siden av en sang, og deretter på **Finn lignende musikk** for å søke etter og høre på lignende musikk.

Kjøpe sanger

Trykk på **STORE** og velg deretter en sjanger → en kategori. Trykk på  ved siden av en sang, velg alternativet for kjøp og følg instruksjonene på skjermen for å fullføre kjøpet.

Video Hub

Bruk dette programmet til å få tilgang til og kjøpe videoer.

Trykk på **Video Hub** på programskjermbildet.



Dette programmet kan være utilgjengelig, avhengig av område eller tjenesteleverandør.

Velg en kategori og deretter en video.

Verktøy

Notat

Bruk dette programmet til å registrere viktig informasjon for å lagre og vise på et senere tidspunkt.

Trykk på **Notat** på programskjermbildet.

Skrive notater

Trykk på , skriv notatet, og trykk deretter på **Lagre**.

For å endre bakgrunnsfargen trykker du på  → .

For å låse notatet slik at andre ikke kan se det, trykker du på  → .

Søke i notater

Søk i notatminiatyrbilder ved å bla opp eller ned.

Rediger notatet ved å trykke på .

Trykk på Meny-tasten og velg deretter **Søk** for å søke etter et notat.

For å slette et notat trykker du på Meny-tasten og velger deretter **Slett**.

Trykk på Meny-tasten og velg deretter **Send** for å sende notater til andre.

Trykk på Meny-tasten og velg **Sorter etter** for å sortere notater etter dato og farge.



Trykk på Meny-tasten og velg **Synkroniser notat** for å synkronisere notater med en Google-konto.



Trykk på Meny-tasten og velg **PIN-lås** for å angi en PIN-kode for å låse eller låse opp notater.

Vise et notat

Trykk på miniatyrbildet for notatet for å åpne det. Bla til venstre eller høyre for å se flere notater.

Trykk på  og bruk følgende:

-  : Slett notatet.
-  : Endre bakgrunnsfargen.

-  : Lås notatet slik at andre ikke kan se det.
-  : Skriv ut notatet via en USB- eller Wi-Fi-tilkobling. Enheten er bare kompatibel med enkelte Samsung-skrivere.

S Planner

Bruk dette programmet til å håndtere hendelser og oppgaver.

Trykk på **S Planner** på programskjermbildet.

Opprette hendelser og oppgaver

Trykk på , og bruk deretter én av følgende metoder:

- **Quick add:** Opprett en hendelse eller oppgave fra et notat. Denne funksjonen er bare tilgjengelig for engelsk og koreansk språk.
- **Legg til hendelse:** Angi en hendelse med en valgfri innstilling for gjentakelse.
- **Legg til oppgave:** Angi en oppgave med en valgfri prioritetsinnstilling.

Legg til en hendelse eller oppgave raskere ved å trykke på en dato for å velge den og så trykke på nytt.



Angi en tittel og spesifiser hvilken kalender som du vil bruke eller synkronisere med. Trykk deretter på **Rediger hendelsesdetaljer** eller **Rediger oppgavedetaljer** for å legge til flere detaljer, som for eksempel hvor ofte hendelsene skal gjentas, når den har en forhåndsvarsling, eller hvor den finner sted.

Legg ved et kart som viser hendelsens plassering. Angi plasseringen i **Sted**-feltet, trykk på  ved siden av feltet, og finn den nøyaktige plasseringen ved å trykke på og holde kartet som vises.

Legg ved et bilde. Trykk på **Bilder**, og ta deretter et bilde eller velg ett av de eksisterende bildene.

Synkronisere med Google Kalender

Fra programskjermbildet trykker du på **Innstillinger** → **Google** under **Kontoer**, velger en Google-konto og merker deretter av for **Synkroniser Kalender**. Trykk på **S Planner**, trykk på Meny-tasten og velg **Synkroniser** for å manuelt synkronisere for oppdatering.

Trykk på Meny-tasten, velg **Innstillinger** → **Kalendere**, angi Google-kontoen og trykk på **Utført** for å vise synkroniserte hendelser og oppgaver.

Endre kalendertype

Trykk på , og velg deretter én av de ulike kalenderne, inkludert år, måned, uke, og annet. Du kan utføre en klypebevegelse for å endre kalendertype. Du kan for eksempel klype for å endre fra månedlig til årlig kalender, og spre fingrene fra hverandre for å endre årlig kalender tilbake til månedlig kalender.

Søke etter hendelser

Trykk på Meny-tasten, velg **Søk**, og skriv deretter inn et søkeord.

Vis dagens hendelser ved å trykke på **I dag** øverst på skjermen.

Slette hendelser

Velg en dato eller hendelse, trykk på Meny-tasten og velg deretter **Slett**.

Dele hendelser

Velg en hendelse, trykk på Meny-tasten, velg **Del via**, og velg deretter en delingsmetode.

Klokke

Bruk dette programmet til å stille inn alarmer, se hva klokken er på ulike steder i verden, måle varigheten til en hendelse, angi et tidsur eller bruke skrivebordsklokken.

Trykk på **Klokke** på programskjermbildet.

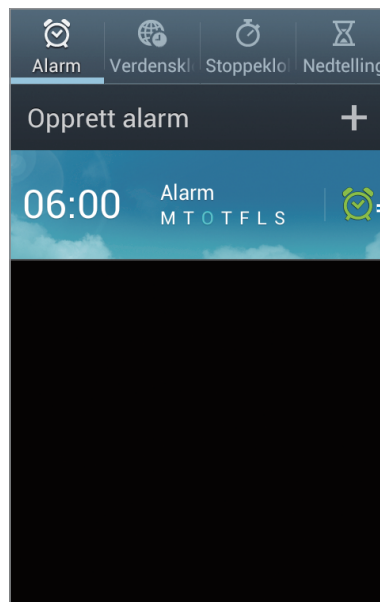

Slå denne alarmen av eller på.



Alarm

Angi alarmer

Trykk på **Opprett alarm**, angi en alarmtid, velg antall dager som du vil alarmen skal gjentas, og trykk deretter på **Lagre**.

- **Utsett:** Angi et intervall og hvor mange ganger alarmen skal gjentas etter den forhåndsangitte tiden.
- **Smart alarm:** Angi et tidspunkt der alarmen skal starte før den forhåndsangitte tiden.

Stoppe alarmer

Dra  utenfor den store sirkelen for å stoppe en alarm. Dra  utenfor den store sirkelen for å gjenta alarmen etter en spesifisert tidslengde.

Slette alarmer

Trykk på og hold alarmen, og trykk deretter på **Slett**.

Verdensklokke

Opprette klokker

Trykk på **Legg til by**, og angi deretter et bynavn eller velg en by fra bylisten.

Still inn sommertid ved å trykke på og holde en klokke, og deretter trykke på **Sommertid-innstillinger**.

Slette klokker

Trykk på Meny-tasten, velg **Slett**, velg klokke og trykk deretter på **Slett**.

Stoppeklokke

Trykk på **Start** for å starte tidtakingen. Trykk på **Runde** for å registrere rundetider.

Trykk på **Nullstilling** for å slette alle rundetider.

Nedtelling

Angi varighet, og trykk deretter på **Start**.

Dra  utenfor den store sirkelen når selvutløseren utløses.

Skrivebordsklokke

Trykk på  for fullskjermsvisning.

Kalkulator

Bruk dette programmet for enkle eller avanserte beregninger.

Trykk på **Kalkulator** på programskjermbildet.

Roter enheten til liggende stilling for å vise den vitenskapelige kalkulatoren. Dersom **Skjermrotasjon** er deaktivert, trykk på Meny-tasten og velg **Vitenskapelig kalkulator**.

Vis beregningshistorikk ved å trykke på  for å skjule tastaturet.

Trykk på Meny-tasten og velg deretter **Tøm logg** for å slette historikken.



Trykk på Meny-tasten og velg deretter **Tekststørrelse** for å endre tekststørrelsen i historikken.

Lydopptaker

Bruk dette programmet til å ta opp eller spille av talenotater.

Trykk på **Lydopptaker** på programskjermbildet.



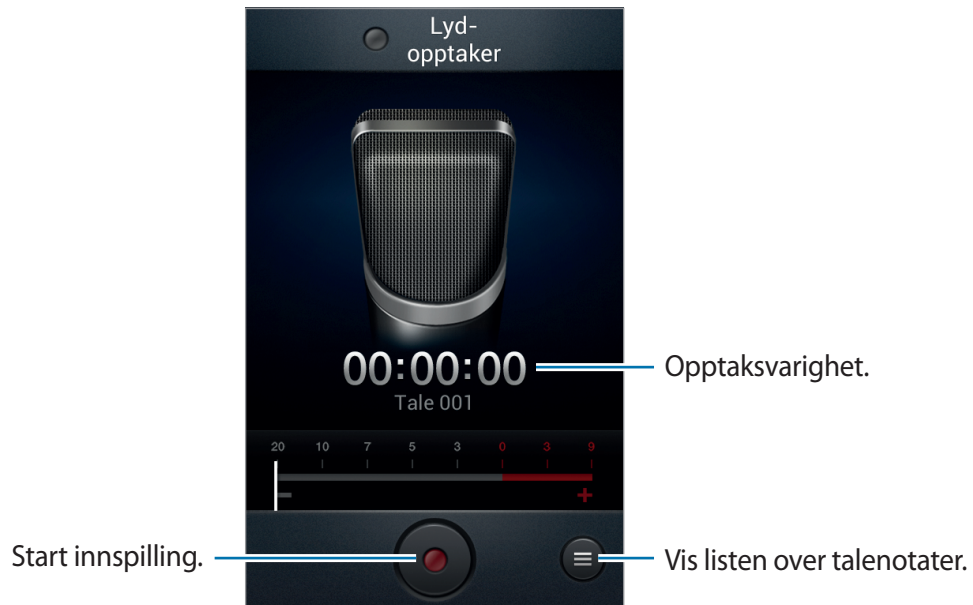

Ta opp talenotater

Trykk på  for å starte innspillingen. Snakk i mikrofonen nederst på enheten. Trykk på  for å sette innspillingen på pause. Trykk på  for å avslutte innspillingen.



Spille av talenotater

Velg et talenotat som skal spilles av.

-  : Juster avspillingshastigheten.
-  : Beskjær talenotatet.
-  : Juster volumet ved å dra volumlinjen opp eller ned.
-  : Stopp avspillingen.
-  : Sett avspillingen på pause.

For å dele et talenotat med andre trykker du på Meny-tasten, velger **Del via**, velger et talenotat, trykker på **Utført** og velger en delemetode.

Behandle talenotater

I listen over talenotater trykker du på Meny-tasten og velger ett av følgende:

- **Del via:** Velg talenotater som du vil overføre, og velg deretter en metode for å dele.
- **Slett:** Velg talenotater som du ønsker å slette.
- **Innstillinger:** Endre innstillingene for lydopptakeren.
- **Avslutt:** Lukk lydopptakeren.

S Voice

Bruk dette programmet til å styre enheten med stemmen, som for eksempel for å slå et nummer, sende en melding eller skrive et notat.

Trykk på **S Voice** på programskjermbildet.



Dette programmet kan være utilgjengelig, avhengig av område eller tjenesteleverandør.

Her finner du flere eksempler på talekommandoer:

- Åpne musikk
- Start kalkulator
- Ring Lulu på mobil
- Ring Lulu på jobb
- Kontroller timeplan

Tips for bedre talegjenkjenning

- Snakk tydelig.
- Snakk på stille steder.
- Ikke bruk støtende ord eller slang.
- Unngå å snakke med dialekt.

Google

Bruk dette programmet til å søke på Internett samt i programmene og innholdet på enheten.

Trykk på **Google** på programskjermbildet.

Søke på enheten

Trykk på søkefeltet, og angi deretter et nøkkelord. Alternativt trykker du på , sier et nøkkelord, og velger deretter ett av nøkkelordene som vises.

Hvis ingen resultater returneres fra programmene vil nettleseren vise søkeresultatene.

Søkeområde

Du kan velge hvilke programmer som du vil søke i ved å trykke på Meny-tasten, deretter på **Innstillinger** → **Søk i telefonen** og deretter merke av for elementene som du vil søke etter.

Google Now

Start Google Søk for å vise Google Now-kort som viser været, informasjon om offentlig transport, den neste avtalen din med mer når du trenger det.

Bli med i Google Now når du åpner Google Søk for første gang. For å endre innstillingene til Google Now trykker du på Meny-tasten og velger **Innstillinger** → **Google Nå**.

Talesøk

Bruk dette programmet til å søke etter webområder med stemmen.

Trykk på **Talesøk** på programskjermbildet.





Dette programmet kan være utilgjengelig, avhengig av område eller tjenesteleverandør.

Si et ord eller en setning når **Snakk nå** vises på skjermen. Velg ett av de foreslåtte nøkkelordene som vises.

Mine Filer

Bruk dette programmet til å få tilgang til alle typer filer lagret på enheten, blant annet bilder, videoer, sanger og lydklipp.

Trykk på **Mine Filer** på programskjermbildet.

Velg en kategori og deretter en mappe for å åpne den. Gå tilbake til hovedmappen ved å trykke på . Gå tilbake til rotkatalogen ved å trykke på .

I en mappe, trykker du på Meny-tasten, og bruker deretter ett av følgende alternativer:

- **Merk alt:** Velg alle filer for å utføre samme handling på alle filer samtidig.
- **Opprett mappe:** Opprett en mappe.
- **Søk:** Søk etter filer.
- **Vis etter:** Endre visningsmodus.
- **Sorter etter:** Sorter filer eller mapper.
- **Innstillinger:** Endre innstillinger for filbehandling.

Nedlastinger

Bruk dette programmet til å se hvilke filer som er lastet ned via programmene.

Trykk på **Nedlastinger** på programskjermbildet.

Se filene som har blitt lastet ned fra Internett ved å trykke på **Internett-nedlast.**, hvis ikke trykker du på **Andre nedlastinger** for å se filer som er har blitt lastet ned fra andre programmer, slik som for eksempel **E-post**.

Velg en fil for å åpne den med riktig program.

Reise og lokalt

Kart



Bruk dette programmet til å finne ut plasseringen til enheten, søke etter steder eller få veibeskrivelser.

Trykk på **Maps** på programskjermbildet.



Dette programmet kan være utilgjengelig, avhengig av område eller tjenesteleverandør.

Søke etter plasseringer



Trykk på , angi en adresse, og trykk deretter på . Velg et sted for å vise detaljert plasseringsinformasjon. For å søke etter plasseringer i nærheten trykker du på .

Når plasseringen er funnet, trykker du på Meny-tasten og bruker én av følgende funksjoner:

- **Tøm kartet:** Tøm kartet.
- **Gjør tilgj. frakobl.:** Lagre kartet over et spesifisert område for å vise det i frakoblet modus.
- **Kjøreanvisn.:** Hent veibeskrivelser for plasseringen.
- **Lag:** Overlapp flere lag inkludert satellittbilder, trafikkinformasjon, og mer.
- **Innstillinger:** Endre kartinnstillinger.
- **Hjelp:** Vis informasjon om bruk av kartet.

Vis din nåværende plassering ved å trykke på .

Få veibeskrivelser til et reisemål

- 1 Trykk på .
- 2 Trykk på , og velg deretter én metode for å angi start- og målsteder:
 - **Nåværende sted:** Bruk nåværende plassering som startsted.
 - **Kontakter:** Velg fra kontaktlisten.
 - **Punkt på kartet:** Finn ved å trykke på kartet.
 - **Mine steder:** Velg fra listen over favorittsteder.
- 3 Velg en reisemetode, slik som kjøring, kollektivtransport, eller til fots, og trykk deretter på **FÅ VEIBESKRIVELSE**.
- 4 Velg én av rutene som vises, og trykk deretter på **KARTVISN**. for å vise detaljer.

Lokalt

Bruk dette programmet til å søke etter restauranter, banker, busstopp og så videre i nærområdet. Trykk på **Lokalt** på programskjermbildet.



Dette programmet kan være utilgjengelig, avhengig av område eller tjenesteleverandør.

Velg en stedskategori, og velg deretter et sted fra listen over søkeresultatene.

- **Kart:** Finn stedet på kartet.
- **Kjøreanvisn.:** Søk etter en kjørerute til stedet.
- **Ring:** Ring stedets telefonnummer.

Trykk på Meny-tasten, velg **Legg til et søk**, og skriv deretter inn et søkeord for å legge til en stedkategori.

Navigering

Bruk dette programmet for å få veibeskrivelser til et mål.

Trykk på **Navigering** på programskjermbildet.



- Navigeringskart, gjeldende posisjon og andre navigasjonsdata kan avvike fra de faktiske posisjonsdataene. Du må alltid være oppmerksom på veiforhold, trafikk og andre faktorer som kan virke inn på kjøringen. Følg alle sikkerhetsadvarsler og reguleringer mens du kjører.
- Dette programmet kan være utilgjengelig, avhengig av område eller tjenesteleverandør.

Angi målet med én av følgende metoder:

- Si måladressen.
- Skriv inn måladressen.
- Velg måladressen fra kontaktlisten.
- Velg målet fra listen over stjernemerkede steder.

Når en rute er funnet følger du instruksjonene på skjermen for å navigere til målet.

Innstillinger

Om innstillinger

Bruk dette programmet til å konfigurere enheten, angi programalternativer og legge til kontoer.

Trykk på **Innstillinger** på programskjermbildet.

Wi-Fi

Aktiver Wi-Fi-funksjonen for å koble til et Wi-Fi-nettverk og få tilgang til Internett eller andre nettverksenheter.

Trykk på Meny-tasten for å få tilgang til alternativene under.

- **Avansert:** Tilpass Wi-Fi-innstillingene.
- **WPS-trykknapp:** Koble til et sikret Wi-Fi-nettverk med en WPS-knapp.
- **WPS-nøkkeloppføring:** Koble til et sikret Wi-Fi-nettverk med en WPS-nøkkel.

Konfigurasjon av Wi-Fi-hvilepolicy

Trykk på **Wi-Fi** på innstillingsskjermbildet, trykk på Meny-tasten og velg **Avansert** → **Behold Wi-Fi på under hvilemodus**.



Når strømsparingsmodus er aktivert vil enheten automatisk slå av Wi-Fi-tilkoblinger. Når dette skjer vil enheten automatisk åpne datanettverkene hvis den er angitt til å bruke disse. Dette kan føre til dataoverføringskostnader. Unngå regning for databruk ved å angi dette alternativet til **Alltid**.

Konfigurasjon av nettverksvarsel

Enheden kan oppdage åpne Wi-Fi-nettverk og vise et ikon på statuslinjen for å varsle om tilgjengelighet.

Fra innstillingsskjermbildet, trykk på **Wi-Fi**, trykk på Meny-tasten, velg **Avansert** og merk av for **Nettverksvarsel** for å aktivere denne funksjonen.

Bluetooth

Aktiver Bluetooth-funksjonen for å utveksle informasjon over korte avstander.

Databruk

Hold styr på datamengde brukt, og tilpass innstillingene for begrensningen.

- **Mobildata:** Angi at datatilkoblinger skal brukes på alle mobilnettverk.
- **Angi begrensning for mobildata:** Angi en begrensning for bruk av mobildata.
- **Databrukssyklus:** Angi månedlig tilbakestillingsdato for å overvåke ditt databruk.

Trykk på Meny-tasten for å få tilgang til alternativene under.

- **Dataroaming:** Angi at datatilkoblinger skal brukes når du roamer.
- **Begrens bakgrunnsdata:** Angi for å deaktivere synkronisering i bakgrunnen mens du bruker et mobilnettverk.
- **Automatisk synkronisering av data:** Angi at enheten skal synkronisere data for kontakter, kalender, e-post, bokmerker og sosiale nettverk automatisk.
- **Vis Wi-Fi-bruk:** Angi for å vise din databruk via Wi-Fi.
- **Portable hotspots:** Søk etter og bruk andre enheters mobilnettverk.

Flere innstillinger

Tilpass innstillingene for styring av tilkoblinger til andre enheter eller nettverk.

Offlinemodus

Dette deaktiverer alle trådløsfunksjoner på enheten. Du kan bare bruke tjenester som ikke er avhengige av en nettverkstilkobling.

Mobilnettverk

- **Mobildata:** Angi for å tillate pakkesvitsjede datanettverk for nettverkstjenester.
- **Dataroaming:** Angi at enheten skal koble til et annet nettverk når du roamer eller hvis hjemmenettverket ditt ikke er tilgjengelig.
- **Tilgangspunktnavn:** Konfigurer tilgangspunktnavn (APN-er).
- **Nettverksmodus:** Velg en nettverkstype.
- **Nettverksoperatører:** Søk etter tilgjengelige nettverk og velg et nettverk for roaming.

Internettdeling og portabelt hotspot

- **Portabelt Wi-Fi-hotspot:** Bruk et portabelt Wi-Fi hotspot for å dele enhetens mobilnettverkstilkobling med datamaskiner eller andre enheter via Wi-Fi-nettverket.
- **USB-internettdeling:** Bruk Internettdeling via USB for å dele enhetens mobilnettverkstilkobling med datamaskiner via USB. Når enheten er koblet til en datamaskin, kan den brukes som et trådløst modem for datamaskinen.
- **Bluetooth-internettdeling:** Bruk Internettdeling via Bluetooth for å dele enhetens mobilnettverkstilkobling med datamaskiner via Bluetooth.
- **Hjelp:** Lær mer om Internettdeling via USB, Wi-Fi og Bluetooth.

VPN

Konfigurer og koble til virtuelle private nettverk (VPN-er).

Enheter i nærheten

- **Fildeling:** Aktiver mediedeling for å la andre DLNA-sertifiserte enheter få tilgang til mediefiler på enheten.
- **Delte kontakter:** Angi for å dele innhold med andre enheter.
- **Enhetsnavn:** Angi et medieservernavn for enheten.
- **Liste over tillatte enheter:** Vis listen over enheter som har tilgang til enheten din.
- **Liste over ikke-tillatte enheter:** Vis listen over enheter som er blokkert fra tilgang til enheten din.

- **Last ned til:** Velg en minneplassering for lagring av mediefiler.
- **Last opp fra andre enheter:** Angi for å godta opplastinger fra andre enheter.

Kies via Wi-Fi

Koble enheten til Samsung Kies via et Wi-Fi-nettverk.

Startskjermmodus

Velg en modus for startskjermen (grunnleggende eller enkel).

Sperremodus

Velg hvilke varsler som skal blokkeres, eller angi at varsler skal tillates for anrop fra bestemte kontakter i sperremodus.

Lyd

Endre innstillingene for forskjellige lyder på enheten.

- **Volum:** Juster volumnivået for ringetoner, musikk og videoer, systemlyder og varsler.
- **Enhetsringetone:** Velg en ringetone for å varsle deg om innkommende anrop.
- **Enhetsvibrasjon:** Legg til eller velg et vibrasjonsmønster.
- **Standardvarsler:** Velg en ringetone for hendelser, slik som innkommende meldinger, tapte anrop, og alarmer.
- **Vibrer ved ringing:** Angi at enheten skal vibrere og spille av en ringetone ved innkommende anrop.
- **Tastelyder:** Angi at enheten skal lage en lyd når du trykker på tastene på tastaturet.

- **Berøringslyder:** Angi at enheten skal lage en lyd når du velger et program eller alternativ på berøringsskjermen.
- **Skjermlåsingslyd:** Angi at enheten skal lage en lyd når du låser eller låser opp berøringsskjermen.

Skjerm

Endre innstillingene for skjermen.

- **Bakgrunnsbilde:**
 - **Startskjerm:** Velg et bakgrunnsbilde til startskjermbildet.
 - **Skjermlås:** Velg et bakgrunnsbilde til skjermlåsen.
 - **Startskjerm og skjermlås:** Velg et bakgrunnsbilde til startskjermbildet og skjermlåsen.
- **Lysstyrke:** Angi skjermens lysstyrke.
- **Roter skjerm automatisk:** Angi at innholdet skal rotere automatisk når du roterer enheten.
- **Tidsavbrudd for skjerm:** Angi hvor lenge enheten skal vente før den slår av skjermens bakgrunnslys.
- **Smart hvilemodus:** Angi for å hindre at skjermens bakgrunnslys slås av mens du ser på skjermen.
- **Skriftstil:** Endre skriftstilen.
- **Skriftstørrelse:** Endre skriftstørrelsen.
- **Vis batteriprosent:** Angi for å vise gjenværende batterilevetid.

Lagring

Vis minneinformasjon på din enhet og minnekort, eller formater et minnekort.



Når et minnekort formateres, blir alle data på kortet permanent slettet.



Den faktisk tilgjengelige kapasiteten til det interne minnet er mindre enn den angitte kapasiteten fordi operativsystemet og standardprogrammer legger beslag på deler av minnet.

Strømsparingsmodus

Aktiver strømsparingsmodus og endre innstillingene for strømsparingsmodus.

- **CPU-strømsparing:** Angi at enheten skal begrense bruk av enkelte systemressurser.
- **Skjermstrømsparing:** Angi at enheten skal redusere skjermens lysstyrke.
- **Lær om Strømsparingsmodus:** Lær hvordan du reduserer batteriforbruket.

Batteri

Vis hvor mye batteristrøm enheten bruker.

Programstyring

Vis og administrer programmene på enheten.

Plasseringstjenester

Endre GPS-innstillingene.

- **Bruk trådløse nettverk:** Angi for å bruke Wi-Fi- og/eller mobilnettverk til å finne gjeldende plassering.
- **Bruk GPS-satellitter:** Angi for å bruke GPS-satellitter til å finne gjeldende plassering.
- **Plassering og Google-søk:** Angi at enheten skal bruke gjeldende plassering for Google-søk og andre Google-tjenester.

Skjermlås

Endre innstillingene for å sikre enheten.

- **Skjermlås:** Aktiver skjermlåsfunksjonen.
- **Skjermlåsalternativer:** Endre innstillingene for skjermlåsen. Disse innstillingene legges til bare når du har aktivert strykelåsalternativet.
 - **Klokke:** Angi for å vise klokken på skjermlåsen.
 - **Dobbel klokke:** Angi for å vise dobbeltklokken på skjermlåsen.
 - **Vær:** Angi at det skal vises værinformasjon på skjermlåsen.
 - **Hjelpetekst:** Angi for å vise hjelpetekst på skjermlåsen.

- **Aktivering fra skjermlås:** Angi at enheten skal gjenkjenne din aktiveringskommando når skjermen er låst.
- **Angi aktiveringskommando:** Angi en aktiveringskommando som skal starte **S Voice**-programmet eller utføre en spesifisert funksjon.
- **Eierinformasjon:** Angi informasjonen som vises på skjermlåsen.

Sikkerhet

Endre innstillingene for sikring av enheten og SIM- eller USIM-kortet.

- **Krypter enhet:** Definer et passord for å kryptere data som er lagret på enheten. Du må angi passordet hver gang som du slår på enheten.



Lad batteriet før du aktiverer denne innstillingen, fordi det kan ta mer enn én time å kryptere dataene.

- **Krypter eksternt SD-kort:**

- **Krypter:** Angi for å kryptere filer som du lagrer på et minnekort.
- **Full kryptering:** Angi for å kryptere alle filer på et minnekort.
- **Utelukk multimediafiler:** Angi for å kryptere alle filene på et minnekort, unntatt mediefiler.



Hvis du tilbakestiller enheten til fabrikkens standardverdier med denne innstillingen aktivert, kan ikke enheten lese dine krypterte filer. Deaktiver denne innstillingen før du tilbakestiller enheten.

- **Fjernkontroll:** Angi for å kontrollere en tapt eller stjålet enhet med fjernstyring via Internett. Du må logge deg på Samsung-kontoen din for å kunne bruke denne funksjonen.
 - **Kontoreregistrering:** Legg til eller vis Samsung-kontoen din.
 - **Bruk trådløse nettverk:** Angi for å tillate innsamling av plasseringsdata og for å bestemme plasseringen av en tapt eller stjålet enhet via Wi-Fi- og mobilnettverk.
- **Varsel om SIM-endring:** Aktiver eller deaktiver Finn mobilen min-funksjonen, som hjelper deg meg å finne mobilen dersom den blir stjålet eller du mister den.

- **Finn min mobil-webseite:** Gå til SamsungDive-webområdet (www.samsungdive.com). Du kan spore og kontrollere en tapt eller stjålet enhet på SamsungDive-webområdet.
- **Angi SIM-kortlås:**
 - **Lås SIM-kort:** Aktiver eller deaktiver PIN-låsfunksjonen, slik at den krever en PIN-kode før du bruker enheten.
 - **Endre PIN-kode for SIM-kort:** Endre PIN-koden som brukes til å få tilgang til SIM- eller USIM-data.
- **Gjør passord synlige:** Som standard vil enheten skjule passordene av sikkerhetsgrunner. Angi at enheten skal vise passordene mens de skrives inn.
- **Enhetsadministratorer:** Vis enhetsadministratorene som er installert på enheten. Du kan gi enhetsadministratorer tillatelse til å legge til nye policyer på enheten.
- **Ukjente kilder:** Velg for å installere programmer fra en hvilken som helst kilde. Hvis du ikke velger denne funksjonen vil du bare kunne laste ned programmer fra **Play Butikk**.
- **Klarert informasjon:** Bruk sertifikater og legitimasjon for å oppnå sikker bruk av ulike programmer.
- **Installer fra enhetsminne:** Installer krypterte sertifikater som er lagret i USB-minnet.
- **Fjern informasjon:** Slett legitimasjoner fra enheten og tilbakestill passordet.

Språk og inndata

Endre innstillingene for tekstinnskriving. Noen alternativ kan være utilgjengelig for det valgte språket.

Språk

Velg et skjerspråk for alle menyer og programmer.

Standard

Velg standard tastaturtype for skriving av tekst.

Google taleinntasting

Du kan endre innstillingene for taleinndata ved å trykke på .

- **Velg inndataspråk:** Velg et språk for talegjenkjenning.
- **Blokkér støtende ord:** Angi for å forhindre at enheten gjenkjenner støtende ord i taleinndata.
- **Last ned talegjenkjenning uten nettilkobling:** Last ned og installer språkdata for frakoblet bruk av taleinndata.

Samsung-tastatur

Du kan endre innstillingene for Samsung-tastaturet ved å trykke på .

- **Stående tastaturtyper:** Endre tastaturlayout.
- **Inndataspråk:** Velg språk for inntasting av tekst.
- **Ordforslag:** Aktiver ordforslagmodus for å forutsi ord basert på det som du skriver inn, og vise ordforslag. Du kan også tilpasse innstillinger for ordforslag.
- **Fortløpende inndata:** Angi for å skrive inn tekst ved å stryke på tastaturet.
- **Tastaturstryking:** Aktiverer eller deaktiverer funksjonen for tastaturstryking ved tekstinneleggesmodus. Bytt mellom innleggesmodi ved å bla mot venstre eller mot høyre på tastaturet.
- **Håndskrift:** Tilpass innstillingene for håndskriftsmodus, som for eksempel gjenkjenningstid, pennetykkelse og pennefarge.
- **Avansert:**
 - **Automatisk stor forbokstav:** Angi at enheten automatisk skal bruke stor bokstav for første bokstav etter et setningsavsluttende tegn, som for eksempel punktum, spørsmålstegn eller utropstegn.
 - **Auto spacing:** Angi at enheten skal sette inn et mellomrom mellom ord automatisk.
 - **Automatisk skilletegnseting:** Angi at enheten skal sette inn punktum når du trykker raskt to ganger på mellomromstasten.

- **Forhåndsvis tegn:** Angi at enheten skal vise et stort bilde av hvert tegn som du trykker på.
- **Tastetrykklyd:** Angi at enheten skal avgi en lyd når du trykker på en tast.
- **Læreprogram:** Lær hvordan du skriver inn tekst med Samsung-tastaturet.
- **Nullstill innstillinger:** Tilbakestill innstillingene for Samsung-tastaturet.

Talegjenkjenning

Velg en talegjenkjenningsmotor.

Talesøk

For Samsung talegjenkjenning bruker du følgende alternativer:

- **Language:** Velg et språk for talegjenkjenning.
- **Open via the home key:** Angi for å starte **S Voice** ved å trykke to ganger på Hjem-tasten.
- **Use location data:** Angi at plasseringsinformasjonen din skal brukes for talesøkresultater.
- **Hide offensive words:** Skjul støtende ord fra talesøkresultater.
- **Help:** Åpne hjelpeinformasjon for **S Voice**.
- **About:** Vis versjonsinformasjon.
- **Auto-start speaker:** Angi for å slå på høyttalertelefonen automatisk når du foretar et anrop med **S Voice**.
- **Show body of message:** Angi for å vise teksten i en ny melding som er mottatt i kjøremodus.
- **Wake up command:** Angi at talegjenkjenning skal starte når du uttaler en aktiveringskommando mens du bruker **S Voice**.
- **Wake up in lock screen:** Angi at enheten skal gjenkjenne kommandoer for å kontrollere enheten når skjermen er låst.

- **Set wake-up command:** Angi at en aktiveringskommando som skal starte **S Voice**-programmet eller utføre en spesifisert funksjon.
- **Check missed events:** Angi for å se etter tapte anrop, meldinger eller hendelser når du starter **S Voice** ved å trykke på headsett-tasten.
- **Home address:** Angi hjemadressen din for å bruke plasseringsinformasjonen med talekommandofunksjonen.
- **Log in to Facebook:** Legg inn informasjon om Facebook-kontoen din med stemmen.
- **Log in to Twitter:** Legg inn informasjon om Twitter-kontoen din med stemmen.

For Google talegjenkjenning bruker du følgende alternativer:

- **Språk:** Velg et språk for talegjenkjenning.
- **Taleutdata:** Angi at enheten skal levere taletilbakemelding for å varsle deg om hva den foretar seg.
- **Blokkér støtende ord:** Skjul støtende ord fra talesøkresultater.
- **Last ned talegjenkjenning uten nettilkobling:** Last ned og installer språkdata for frakoblet bruk av taleinndata.

Tekst-til-tale utdata

- **Foretrukket TTS-motor:** Velg en talesyntesemotor. Du kan endre innstillingene for talesyntesemotorer ved å trykke på .
- **Talehastighet:** Velg en hastighet for tekst-til-tale-funksjonen.
- **Lytt til et eksempel:** Lytt til den talte teksten som et eksempel.
- **Kjøremodus:** Aktiver kjøremodus for å angi at enheten skal lese innhold høyt og angi programmer som skal brukes i kjøremodus.

Pekerhastighet

Juster pekerhastigheten for musen eller styreplaten som er koblet til enheten.

Sikkerhetskopiering og tilbakestilling

Endre innstillingene for administrasjon av innstillinger og data.

- **Sikkerhetskop. mine data:** Angi innstillingene og programdataene til Google-serveren.
- **Sikkerhetskopier konto:** Opprett eller rediger Google-sikkerhetskopikontoen din.
- **Automatisk gjenoppretting:** Angi for å gjenopprette innstillingene og programdataene når programmene reinstallerer på enheten.
- **Nullstill til fabrikkdata:** Tilbakestill innstillingene til fabrikkstandard og slett alle dataene.

Legg til konto

Legg til e-post- eller SNS-kontoer.

Bevegelse

Aktiver bevegelsesgjenkjenningsfunksjonen og endre innstillingene som styrer bevegelsesgjenkjenning på enheten din.

- **Smartvarsel:** Angi at enheten skal varsle deg hvis du har tapte anrop eller nye meldinger når du plukker opp enheten.
- **Rist for å oppdatere:** Angi at enheten skal søke etter Bluetooth-enheter ved å riste den.
- **Vend for å dempe lyden/pause avspilling:** Angi for å dempe innkommende anrop, alarmer, musikk og FM-radioen ved å legge enheten opp-ned.
- **Lær om bevegelser:** Vis læreprogrammet for styring av bevegelser.

Lommelykt

Endre lommelyktinnstillingene.

- **Lommelykt:** Slå på fotolyset for å bruke det som lommelykt.
- **Tidsavbrudd for lommelykt:** Angi hvor lenge enheten skal vente før den slår av lommelykten.

Dato og tid

Du kan bruke og endre følgende innstillinger for å styre hvordan enheten viser klokkeslett og dato.



Hvis batteriet lades fullstendig ut eller tas ut av enheten, vil både klokkeslettet og datoen bli tilbakestilt.

- **Automatisk dato og klokkeslett:** Oppdater klokkeslettet automatisk når du beveger deg mellom ulike tidssoner.
- **Still inn dato:** Angi gjeldende dato manuelt.
- **Still klokke:** Angi gjeldende klokkeslett manuelt.
- **Automatisk tidssone:** Angi for å motta tidssoneinformasjon fra nettverket når du beveger deg mellom tidssoner.
- **Velg tidssone:** Angi din tidssone.
- **Bruk 24-timersformat:** Vis tid i 24-timersformat.
- **Velg datoformat:** Velg et datoformat.

Tilgjengelighet

Tilgjengelighetstjenester er spesialfunksjoner for personer med visse fysiske funksjonsbegrensninger. Åpne og aktiver følgende innstillinger for å bedre tilgjengeligheten til enheten.

- **Roter skjerm automatisk:** Angi at grensesnittet skal rotere automatisk når du roterer enheten.
- **Tidsavbrudd for skjerm:** Angi hvor lenge enheten skal vente før den slår av skjermens bakgrunnslys.
- **Uttal passord:** Angi at enheten skal lese opp passordene som du angir med TalkBack.
- **Besvare/avslutte anrop:**
 - **Hjem-tasten besvarer anrop:** Angi at enheten skal besvare et innkommende anrop når du trykker på Hjem-tasten.
 - **Av/på avslutter anrop:** Angi at enheten skal avslutte en samtale når du trykker på strømtasten.
- **Tilgjengelighetssnarvei:** Legg til en snarvei til **Tilgjengelighet** i hurtigmenyen som vises når du trykker på og holder inne strømtasten.
- **TalkBack:** Aktiver Talkback, som tilbyr taletilbakemelding.
- **Skriftstørrelse:** Endre skriftstørrelsen.
- **Tekst-til-tale utdata:**
 - **Foretrukket TTS-motor:** Velg en talesyntesemotor. Du kan endre innstillingene for talesyntesemotorer ved å trykke på .
 - **Talehastighet:** Velg en hastighet for tekst-til-tale-funksjonen.
 - **Lytt til et eksempel:** Lytt til den talte teksten som et eksempel.
 - **Kjøremodus:** Aktiver kjøremodus for å angi at enheten skal lese innhold høyt og angi programmer som skal brukes i kjøremodus.
- **Forbedre webtilgjengelighet:** Angi at programmer skal installere webskript for å gjøre webinnholdet sitt mer tilgjengelig.
- **Monolyd:** Aktiver monolyd når du hører på lyd i én ørepropp.
- **Slå av alle lyder:** Demp alle enhetslyder.
- **Trykk på og hold-forsinkelse:** Angi gjenkjenningstiden for å trykke på og holde skjermen.

Utvikleralternativer

Endre innstillingene for programutvikling.

- **Passord for sikkerhetskopiering av skrivebord:** Angi et passord for å sikre sikkerhetskopidataene.
- **Forbli aktiv:** Angi at skjermen skal forbli på mens du lader batteriet.
- **Beskytt SD-kort:** Angi for å be om en bekreftelse når du leser data fra et minnekort.
- **USB-feilsøking:** Aktiver USB-feilsøkingssmodus for å koble enheten til en datamaskin med en USB-kabel.
- **Tillat falske plasseringer:** Tillat at falske plasseringer og serviceinformasjon sendes til en plasseringsbehandlingstjeneste for testing.
- **Velg program som skal feilsøkes:** Velg programmer for å feilsøke og unngå feil når du setter feilsøking på pause.
- **Vent på feilsøking:** Angi for å hindre at det valgte programmet laster inntil feilsøkingen er klar.
- **Vis berøringer:** Angi for å vise pekeren når du berører skjermen.
- **Vis pekerplassering:** Angi for å vise koordinatene og spor av pekeren når du berører skjermen.
- **Vis oppsettgrenser:** Angi at grenser skal vises.
- **Vis GPU-visningsoppdateringer:** Angi for at områder av skjermen skal blinke når de oppdateres med GPU.
- **Vis skjermoppdateringer:** Angi for at områder av skjermen skal blinke når de oppdateres.
- **Størrelse på vindusanim.:** Velg en hastighet for åpning og lukking av popup-vinduer.
- **Animasjonstørrelse ved overgang:** Velg en hastighet for bytting mellom skjermbilder.
- **Skala for animasjonslengde:** Velg hvor lenge popup-vinduene skal vises.
- **Deaktiver maskinvareoverlappinger:** Angi at maskinvareoverlappinger skal skjules.
- **Tving GPU-gjengivelse:** Angi for å bruke 2D-maskinvareakselerasjon for å forbedre grafisk ytelse.

- **Streng modus:** Angi at enheten skal blinke med skjermen når programmer utfører langvarige operasjoner.
- **Vis CPU-bruk:** Angi for å vise alle aktive prosesser.
- **GPU-gjengivelsesprofil:** Angi for å kontrollere GPU-gjengivelsestid.
- **Aktiver spor:** Angi for å samle opp sporing av program- og systemytelse.
- **Ikke behold aktiviteter:** Angi for å avslutte et kjørende program når du starter et nytt.
- **Begrens bakgrunnsprosesser:** Angi for å begrense antallet prosesser som kan kjøre i bakgrunnen.
- **Vis alle låste programmer:** Angi at enheten skal varsle deg om programmer i bakgrunnen som ikke reagerer.

Om enheten

Få informasjon om enheten og oppdater enhetsprogramvare.

Feilsøking

Når du slår på enheten din eller mens du bruker enheten, spør den deg om å angi én av følgende koder:

- **Passord:** Når enhetens låsefunksjon er aktivert, må du oppgi passordet som du valgte for enheten.
- **PIN-kode:** Når du bruker enheten for første gang eller når kontroll av PIN-kode er aktivert, må du oppgi PIN-koden som fulgte med SIM- eller USIM-kortet. Du kan deaktivere denne funksjonen ved å bruke menyen Lås SIM-kort.
- **PUK-kode:** SIM- eller USIM-kortet ditt er blokkert, normalt sett som følge av feil inntasting av PIN-koden flere ganger. Du må angi PUK-koden som du har fått av din tjenesteleverandør.
- **PIN2-kode:** Når du åpner en meny som krever en PIN2-kode, må du angi PIN2-koden som fulgte med SIM- eller USIM-kortet. Ta kontakt med tjenesteleverandøren din hvis du vil ha mer informasjon.

Enheten din viser feilmeldinger for nettverk eller tjeneste

- Når du befinner deg i områder med svakt signal eller dårlig mottak, kan det hende at du mister mottakerforholdet. Forflytt deg til et annet område og forsøk på nytt.
- Du kan ikke åpne enkelte alternativer uten et abonnement. Ta kontakt med din tjenesteleverandør for mer informasjon.

Berøringsskjermen reagerer sakte eller uriktig

Hvis enheten din har en berøringsskjerm og berøringsskjermen ikke reagerer på riktig måte, kan du prøve følgende:

- Fjern eventuelle beskyttelsesdeksler fra berøringsskjermen. Beskyttelsesdeksler kan hindre at enheten gjenkjenner dine inndata, og anbefales ikke for enheter med berøringsskjerm.
- Sørg for at hendene dine er rene og tørre når du trykker på berøringsskjermen.
- Start enheten din på nytt for å fjerne alle midlertidige programvarefeil.
- Kontroller at enhetens programvare er oppgradert til den nyeste versjonen.
- Hvis berøringsskjermen er oppskrapt eller skadet, tar du med enheten til ditt lokale Samsung-servicesenter.

Enheten din fryser eller har uopprettelige feil

Hvis enheten fryser eller henger seg opp, kan det hende at du må lukke programmer eller starte enheten på nytt for å få tilbake full funksjonalitet. Hvis enheten fortsatt fryser eller ikke svarer, må du trykke på og holde inne strømtasten i 8-10 sekunder. Enheten vil automatisk starte på nytt.

Hvis dette ikke løser problemet, kan du gjenopprette fabrikkinnstillingene. På programskjermbildet trykker du på **Innstillinger** → **Sikkerhetskopiering og tilbakestilling** → **Nullstill til fabrikkdata** → **Tilbakestill enhet** → **Slett alt**.

Samtaler blir avbrutt

Når du befinner deg i områder med svakt signal eller dårlig mottak, kan det hende at du mister nettverksforbindelsen. Forflytt deg til et annet område og forsøk på nytt.

Utgående anrop kobles ikke til

- Forsikre deg om at du har trykket på ringetasten.
- Kontroller at du bruker korrekt mobilnettverk.
- Forsikre deg om at du ikke har angitt anropssperring for telefonnummeret som du ringer til.

Innkommende anrop kobles ikke til

- Forsikre deg om at enheten er slått på.
- Kontroller at du bruker korrekt mobilnettverk.
- Forsikre deg om at du ikke har angitt anropssperring for telefonnummeret som ringer til deg.

Andre hører ikke at du snakker i telefonen

- Forsikre deg om at du ikke dekker til den innebygde mikrofonen.
- Forsikre deg om at mikrofonen er i nærheten av munnen din.
- Hvis du bruker et headsett må du forsikre deg om at det er riktig tilkoblet.

Lav lydkvalitet

- Forsikre deg om at du ikke blokkerer enhetens innvendige antenne.
- Når du befinner deg i områder med svakt signal eller dårlig mottak, kan det hende at du mister mottakerforholdet. Forflytt deg til et annet område og forsøk på nytt.

Samtalen blir ikke tilkoblet ved anrop fra kontaktlisten

- Forsikre deg om at riktig nummer er lagret i kontaktlisten.
- Angi nummeret på nytt og lagre det, hvis aktuelt.
- Forsikre deg om at du ikke har angitt anropssperring for kontaktens telefonnummer.

Enheten piper og batteriikonet er tomt

Batterinivået er lavt. Lad eller skift batteriet for å fortsette å bruke enheten.

Batteriet lader ikke på riktig måte eller enheten slår seg av

- Batteripolene kan være skitne. Tørk av begge de gullfargede kontaktene med en ren, myk klut og forsøk å lade batteriet på nytt.
- Hvis batteriet ikke lenger lades på riktig måte, må du kaste det gamle batteriet på korrekt måte og erstatte det med et nytt batteri (se de lokale avfallsforskriftene).

Enheten er varm ved berøring

Når du bruker programmer som krever mer strøm, eller bruker programmer på enheten over lengre tid, kan enheten føles varm ved berøring. Dette er normalt og skal ikke påvirke enhetens levetid eller ytelse.

Feilmeldinger vises når jeg starter kameraet

Din Samsung-enhet må ha tilstrekkelig minne og batteristrøm tilgjengelig for å drive kameraprogrammet. Hvis du mottar feilmeldinger når du starter kameraet, kan du forsøke følgende:

- Lad batteriet eller skift det ut med et batteri som er fulladet.
- Frigjør minne ved å overføre filer til en datamaskin eller ved å slette filer på enheten.
- Start enheten på nytt. Hvis du fortsatt har problemer med kameraprogrammet etter å ha fulgt disse tipsene, ta kontakt med et Samsung-servicesenter.

Feilmeldinger vises når jeg starter FM-radioen

FM-radioprogrammet på din Samsung-enhet bruker headsettledningen som antenne. Uten tilkobling av et headsett vil ikke FM-radioen motta radiostasjoner. Ved bruk av FM-radioen må du først forsikre deg om at headsettet er riktig tilkoblet. Deretter kan du søke etter og lagre tilgjengelige radiostasjoner.

Hvis du fortsatt ikke kan bruke FM-radioen etter å ha utført disse trinnene, kan du forsøke å åpne ønsket stasjon med en annen radiomottaker. Hvis du hører på stasjonen med en annen mottaker kan det hende at enheten må til service. Ta kontakt med et Samsung-servicesenter.

Feilmeldinger vises når jeg åpner musikkfiler

Det kan hende at noen musikkfiler ikke kan spilles av på din Samsung-enhet av ulike årsaker. Hvis du mottar feilmeldinger når du åpner musikkfiler på enheten, kan du forsøke følgende:

- Frigjør minne ved å overføre filer til en datamaskin eller ved å slette filer på enheten.
- Forsikre deg om at musikkfilen ikke er Digital Rights Management (DRM)-beskyttet. Hvis filen er DRM-beskyttet må du forsikre deg om at du har korrekt lisens eller nøkkel til å spille av filen.
- Forsikre deg om at enheten din støtter filtypen.

Den andre Bluetooth-enheten kan ikke lokaliseres

- Forsikre deg om at Bluetooth er aktivert på enheten din.
- Forsikre deg om at Bluetooth er aktivert på enheten som du ønsker å koble deg til, hvis aktuelt.
- Forsikre deg om at enheten din og den andre Bluetooth-enheten er innenfor maksimal Bluetooth-rekkevidde (10 m).

Hvis tipsene ovenfor ikke løser problemet, ta kontakt med et Samsung-servicesenter.

Det blir ikke opprettet forbindelse når du kobler enheten til en datamaskin

- Forsikre deg om at USB-kabelen som du bruker, er kompatibel med enheten.
- Forsikre deg om at du har de riktige driverne installert på datamaskinen, og at de er oppdaterte.
- Hvis du bruker Windows XP, må du kontrollere at du har Windows XP Service Pack 3 eller høyere installert på datamaskinen.
- Forsikre deg om at du har Samsung Kies 2.0 eller Windows Media Player 10 eller høyere installert på datamaskinen.

Det er en liten åpning rundt utsiden av enhetsdekselet

- Denne åpningen er en nødvendig produksjonsfunksjon og mindre risting eller vibrering av deler kan oppstå.
- Over tid kan friksjon mellom deler føre til at denne åpningen utvides litt.

Noe av innholdet kan variere fra enheten din, avhengig av region eller tjenesteleverandør.



Trenger du hjelp eller har spørsmål, henviser vi til www.samsung.no.

Klikk inn på "SUPPORT" => "Hjelp og feilsøking" eller søk ved hjelp av modellnummer.

Alternativt, ring vår kundesupport Tel: 815-56 480