



GT-N7100

دليل المستخدم

نبذة عن هذا الدليل

يوفر هذا الجهاز اتصالات محمول عالية الجودة ويتيح التمتع باستخدام معايير سامسونج الخبرة التقنية العالية. دليل المستخدم هذا مصمم خصيصاً لتوضيح وظائف وميزات الجهاز.

- يرجى قراءة هذا الدليل قبل استخدام الجهاز لضمان الاستخدام الآمن والسليم.
- تستند عمليات الوصف على الإعدادات الافتراضية للجهاز.
- الصور ولقطات الشاشة قد تختلف في المظهر عن المنتج الفعلي.
- قد يختلف المحتوى عن المنتج النهائي، أو عن البرامج التي يقدمها مزودوا الخدمة أو شبكات النقل، ويخضع للتغيير دون إشعار مسبق. للحصول على أحدث إصدار من الدليل، راجع موقع سامسونج على الويب، www.samsung.com.
- قد تتوفر الخصائص المتاحة والإضافية حسب الجهاز أو البرمجيات أو مقدم الخدمة.
- تختلف الوظائف والأجهزة حسب البلد أو المنطقة أو مواصفات الأجهزة. سامسونج ليست مسؤولة عن مشكلات الأداء التي قد تحدث بسبب التطبيقات الواردة من أي مزود آخر غير سامسونج.
- سامسونج غير مسؤولة عن مشكلات الأداء أو حالات عدم التوافق التي تحدث بسبب التعديل في ضبط السجل أو التغيير في برنامج نظام التشغيل. قد تؤدي محاولة تخصيص نظام التشغيل إلى تشغيل جهازك أو التطبيقات بطريقة غير صحيحة.
- البرامج، ومصادر الصوت، والخلفيات، والصور، والوسائط الأخرى المتاحة في هذا الجهاز مرخصة للاستخدام المحدود. استخراج واستخدام هذه المواد لأغراض تجارية أو غيرها يعد انتهاكاً لقوانين حقوق التأليف والنشر. المستخدمون مسؤولون تماماً عن الاستخدام غير المسموح به للوسائط.
- قد تتحمل تكاليف إضافية مقابل خدمات البيانات، مثل الرسائل، أو التحميل والتنزيل، أو المزامنة التلقائية، أو استخدام خدمات الموقع. لكي تتجنب التكاليف الإضافية، حدد خطة تعريف بيانات مناسبة. لمعرفة التفاصيل، يُرجى الاتصال بمزود الخدمة الخاص بك.

- التطبيقات الافتراضية التي تأتي مع الجهاز تخضع للتحديثات ولا يتم دعمها بدون الحصول إشعار مسبق. إذا كانت لديك أي أسئلة حول أحد التطبيقات المرفقة بالجهاز، اتصل بمركز خدمة سامسونج. بالنسبة للتطبيقات التي يتم تثبيتها بمعرفة المستخدم، اتصل بمزودي الخدمة.
- قد يؤدي تعديل نظام تشغيل الجهاز أو تثبيت برامج من مصادر غير معتمدة إلى حدوث أعطال في الجهاز، أو إتلاف أو فقدان للبيانات. تعتبر هذه الإجراءات مخالفات لاتفاقية ترخيص سامسونج وبالتالي ستبطل الضمان الخاص بك.

الرموز الإرشادية

تحذير: المواقف التي قد تؤدي إلى إصابتك أنت أو الآخرين



تنبيه: المواقف التي قد تتسبب في تلف الجهاز أو أي معدة أخرى



ملاحظة: الملاحظات، أو تلميحات الاستخدام، أو أي معلومات إضافية



حقوق الطبع والنشر

حقوق الطبع والنشر © ٢٠١٢ سامسونج للإلكترونيات

دليل المستخدم هذا محمي بموجب قوانين حقوق الطبع والنشر الدولية.

لا يجوز نسخ أي جزء من هذا الدليل هذا أو توزيعه أو ترجمته أو نقله بأي شكل أو بأي وسيلة، إلكترونية أو ميكانيكية، بما في ذلك التصوير والتسجيل، أو تخزينه أي من معلومات بأي نظام تخزين أو استرجاع، دون الحصول على إذن خطي مسبق من سامسونج للإلكترونيات.

العلامات التجارية

- سامسونج وشعار شركة سامسونج عبارة عن علامات تجارية مسجلة لشركة سامسونج للإلكترونيات.
- شعار YouTube™، Google Mail™، Google Maps™، Google™، Android™، Google Play™ Store، Google Talk™، Google، Inc. هي علامات تجارية خاصة بشركة Google، Inc.
- Bluetooth® هي علامة تجارية مسجلة لشركة Bluetooth SIG، Inc. في جميع أنحاء العالم.
- Wi-Fi®، Wi-Fi Protected Setup™، Wi-Fi Direct™، Wi-Fi CERTIFIED™، والشعار Wi-Fi هي علامات تجارية مسجلة خاصة بشركة Wi-Fi Alliance.
- جميع العلامات التجارية الأخرى وحقوق الطبع والنشر هي ملك لأصحابها.



DivX®، DivX Certified®، والشعارات المصاحبة لها هي علامات تجارية خاصة بشركة Rovi Corporation أو الشركات التابعة لها ويتم استخدامها بمقتضى ترخيص.

حول DIVX VIDEO

DivX® عبارة عن تنسيق فيديو رقمي تم إنشاؤه بواسطة DivX, LLC، و هي شركة تابعة لشركة Rovi Corporation. هذا عبارة عن جهاز DivX Certified® رسمي يقوم بتشغيل فيديو DivX. تفضل بزيارة www.divx.com لمزيد من المعلومات حول أدوات البرنامج لتحويل الملفات الخاصة بك إلى فيديو DivX.

حول DIVX VIDEO-ON-DEMAND

يجب تسجيل جهاز DivX Certified® لتشغيل أفلام DivX Video-on- Demand (VOD). للحصول على رمز التسجيل، حدد موقع القسم DivX VOD في قائمة إعداد الجهاز. اذهب إلى vod.divx.com لمزيد من المعلومات حول كيفية استكمال التسجيل. يقوم DivX Certified® بتشغيل فيديو DivX® حتى ٧٢٠ بكسل بجودة HD بما في ذلك المحتوى التكميلي.

المحتويات

بدء التشغيل

٨	تصميم الجهاز
٩	الأزرار
١٠	قلم S
١٠	محتويات العبوة
١١	تركيب بطاقة SIM أو USIM والبطارية
١٤	شحن البطارية
١٦	إدخال بطاقة ذاكرة
١٨	تشغيل جهازك وإيقاف تشغيله
١٩	حمل الجهاز
١٩	قفل الجهاز أو إلغاء قفله
١٩	ضبط مستوى الصوت
٢٠	الانتقال إلى الوضع الصامت

٤٠	شاشة الصفحة الرئيسية
٤٢	استخدام التطبيقات المصغرة
٤٢	استخدام التطبيقات
٤٣	شاشة التطبيقات
٤٤	مساعدة
٤٤	التشغيل بيد واحدة
٤٥	إدخال نص
٤٧	الاتصال بشبكة Wi-Fi
٤٨	ضبط الحسابات
٤٩	نقل الملفات
٥٠	تأمين الجهاز
٥٢	ترقية الجهاز

الاتصالات

٥٣	الهاتف
٥٨	جهات الاتصال
٦٢	الرسائل
٦٣	بريد إلكتروني
٦٥	Google Mail
٦٦	Talk
٦٧	+Google
٦٧	مراسلة
٦٨	ChatON

الأساسيات

٢١	رموز المؤشر
٢٢	استخدام شاشة اللمس
٢٥	حركات التحكم
٣٢	صديق الصفحة
٣٢	تنشيط النافذة المتعددة
٣٣	استخدام قلم S
٣٧	Air View قلم S
٣٨	حافظة قلم S
٣٨	الأمر السريع
٣٩	الإشعارات

الويب والشبكة

الإنترنت	٦٩
Chrome	٧١
البلوتوث	٧٢
AllShare Cast	٧٣
AllShare Play	٧٣
البث الجماعي	٧٤
NFC	٧٥
S Beam	٧٦

الوسائط

مشغل الموسيقى	٧٧
كاميرا	٧٨
الاستوديو	٨٥
Paper Artist	٨٨
مشغل فيديو	٨٩
YouTube	٩٠
راديو FM	٩١

التطبيقات ومخازن الوسائط

سوق Play	٩٣
Samsung Apps	٩٤
S Suggest	٩٤
Game Hub	٩٥
Readers Hub	٩٥
Learning Hub	٩٥

الأدوات المساعدة

ملاحظة S	٩٦
مخطط S	٩٩
Dropbox	١٠١
Cloud	١٠٢
الساعة	١٠٣
الحاسبة	١٠٥
مسجل الصوت	١٠٥
S Voice	١٠٧
Google	١٠٨
البحث الصوتي	١٠٨
ملفاتي	١٠٩
تنزيلات	١٠٩

السفر والتنقل محليًا

خرائط	١١٠
دليل محلي	١١١
Latitude	١١٢
التنقل	١١٢

الضبط

نبذة عن الضبط	١١٣
Wi-Fi	١١٣
البلوتوث	١١٤

استخدام البيانات	١١٤
المزيد من الضبط	١١٤
وضع الشاشة الرئيسية	١١٦
وضع الحظر	١١٦
الصوت	١١٧
الشاشة	١١٧
التخزين	١١٨
وضع توفير الطاقة	١١٩
البطارية	١١٩
مدير التطبيق	١١٩
خدمات الموقع	١١٩
قفل الشاشة	١٢٠
الحماية	١٢١
تشغيل بيد واحدة	١٢٢
اللغة والإدخال	١٢٢
Cloud	١٢٥
نسخ احتياطي وإعادة الضبط	١٢٥
إضافة حساب	١٢٥
الحركة	١٢٥
قلم S	١٢٧
الملحق	١٢٧
التاريخ والوقت	١٢٨
إمكانية الوصول	١٢٨
خيارات المطور	١٢٩
حول الجهاز	١٣٠

حل المشكلات

بدء التشغيل

تصميم الجهاز

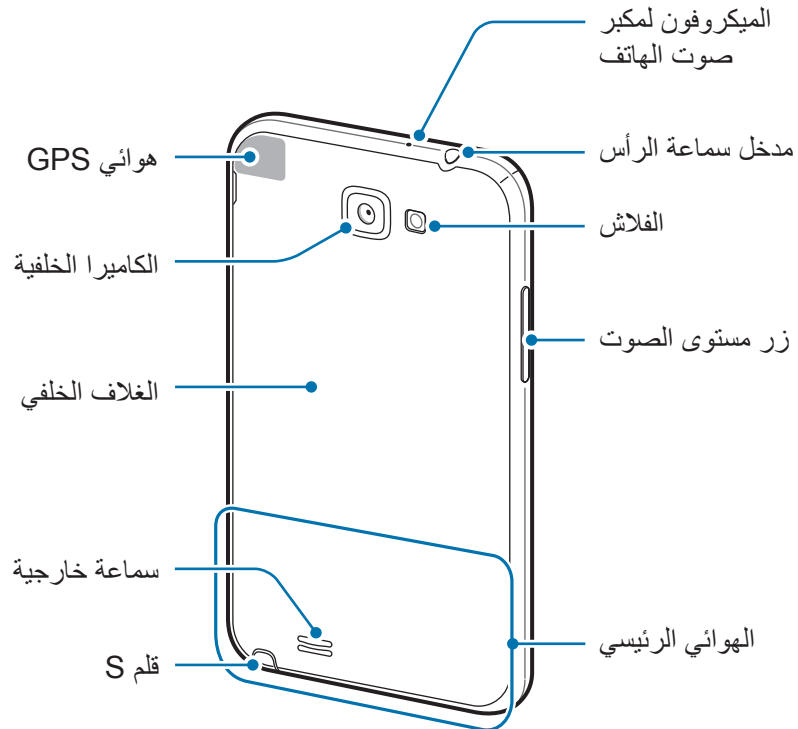
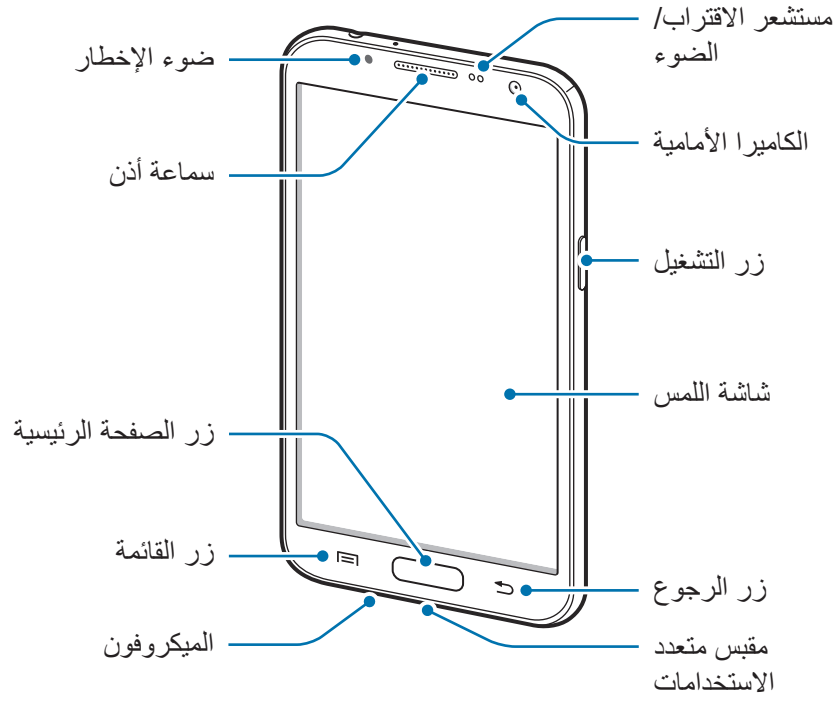

ينشط الميكروفون الموجود في الجزء العلوي من الجهاز فقط عندما تستخدم مكبر صوت الهاتف أو عند التقاط لقطات فيديو.



- لا تقم بتغطية منطقة الهوائي بيديك أو بأي شيء آخر. قد يؤدي ذلك إلى حدوث مشكلات في الاتصال، أو استنزاف لطاقة البطارية.
- لا تستخدم واقي للشاشة. قد يؤدي ذلك إلى حدوث أعطال في المستشعر.
- لا تسمح للماء بلامسة شاشة اللمس. يمكن تعطل شاشة اللمس في حال وجود الرطوبة أو عند تعرضها للمياه.

الأزرار

الزر	الوظيفة
	التشغيل
• اضغط مطولاً لتشغيل الجهاز أو لإيقاف تشغيله.	
• اضغط مطولاً لمدة ٨-١٠ ثوان لإعادة تعيين الجهاز في حالة حدوث مشكلات خطيرة به أو في حالة توقفه، أو تجمده.	
• اضغط لقف، أو لإلغاء قفل الجهاز. ينتقل الجهاز إلى وضع القفل عند إيقاف تشغيل شاشة اللمس.	
	القائمة
• اضغط لفتح قائمة بالخيارات المتوفرة للشاشة الحالية.	
• اضغط مطولاً على الشاشة الرئيسية لتشغيل بحث Google.	
	صفحة البدء
• اضغط للعودة إلى الشاشة الرئيسية.	
• اضغط مطولاً لفتح قائمة بالتطبيقات الحالية.	
• اضغط مرتين لتشغيل S Voice.	
	رجوع
• اضغط للرجوع إلى الشاشة السابقة.	
	مستوى الصوت
• اضغط لضبط مستوى الصوت.	

قلم S

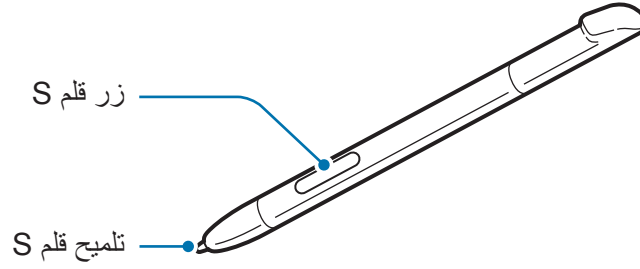

الاسم	الوظيفة
تلميح قلم S	• قم بتنفيذ إجراءات قلم S الأساسية. (ص ٢٢)
زر قلم S	• قم بتنفيذ إجراءات قلم S المتقدمة. (ص ٣٣)

محتويات العبوة

تحقق من وجود الأشياء التالية داخل علبة المنتج:

- الجهاز
- البطارية
- دليل التشغيل السريع

يجب استخدام البرامج المعتمدة من سامسونج فقط. قد يتسبب استخدام البرامج المزيفة أو غير القانونية في تلف أو إلحاق أضرار لا يغطيها الضمان.





- قد تختلف العناصر المرفقة بجهازك وأي ملحقات متوفرة حسب منطقتك ومزوّد الخدمة الخاص بك.
- يتم تصميم العناصر المرفقة خصيصاً لهذا الجهاز، وقد لا تكون متوافقة مع أجهزة أخرى.
- المظاهر والمواصفات تخضع للتغير بدون إشعار مسبق.
- يمكنك شراء ملحقات إضافية من موزع سامسونج المحلي. تأكد أنها متوافقة مع الجهاز قبل الشراء.
- قد لا تكون الكماليات الأخرى متوافقة مع الجهاز.
- استخدم الملحقات المعتمدة من سامسونج فقط. الأعطال التي قد تحدث بسبب استخدام ملحقات غير معتمدة لا يتم تغطيتها بواسطة خدمة الضمان.
- يخضع مدى توفر جميع الملحقات للتغير حسب الشركات المصنعة بالكامل. لمزيد من المعلومات حول مدى توفر الملحقات، راجع موقع سامسونج على الويب.

تركيب بطاقة SIM أو USIM والبطارية

أدخل بطاقة SIM أو USIM المتاحة بواسطة مزود خدمة الهاتف المحمول، والبطارية المرفقة



تعمل بطاقات microSIM فقط مع الجهاز.

١ أزل الغطاء الخلفي.

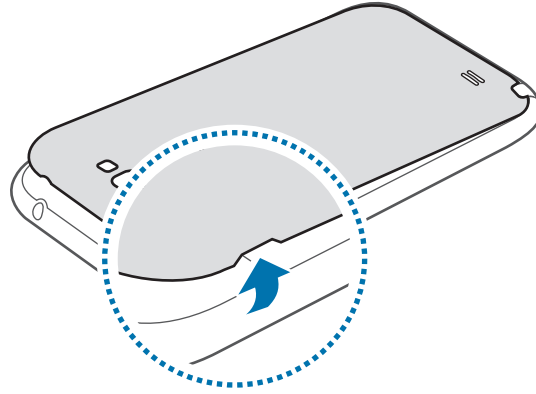

- توخى الحرص في عدم إلحاق الضرر بأظفارك عند إزالة الغطاء الخلفي.
- لا تتن الغطاء الخلفي ولا تقم بليه. فإن ذلك قد يتلف الغطاء.



٢ أدخل بطاقة SIM أو USIM بحيث تكون الأطراف الملونة بالذهبي متجهة لأسفل.

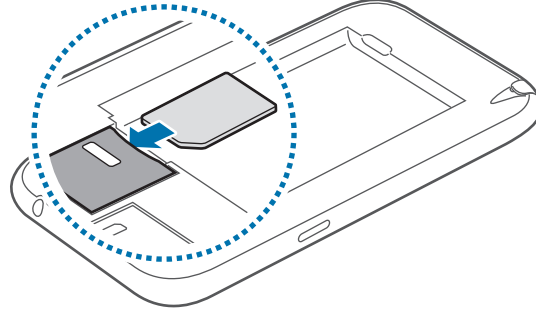

- لا تقم بإزالة الشريط الواقي الذي يغطي الهوائي، حيث إن ذلك يتلف الهوائي.
- لا تدخل بطاقة الذاكرة في فتحة بطاقة SIM. في حالة انحسار بطاقة الذاكرة في فتحة بطاقة SIM، خذ الجهاز إلى مركز خدمة سامسونج لإزالة بطاقة الذاكرة.
- توخى بالغ الحذر ألا تفقد أو تدع الآخرين يستخدمون بطاقة SIM أو USIM الخاصة بك. سامسونج ليست مسؤولة عن أي تلفيات أو مشكلات قد تحدث بسبب البطاقات المفقودة أو المسروقة.



٣ ادفع بطاقة SIM أو USIM إلى داخل الفتحة حتى تستقر في مكانها.

٤ أدخل البطارية.

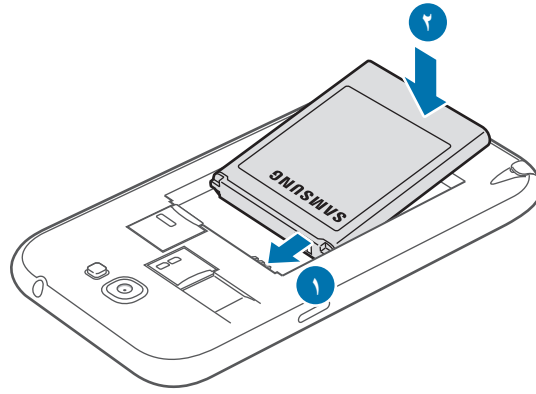

٥ أعد وضع الغطاء الخلفي إلى مكانه.

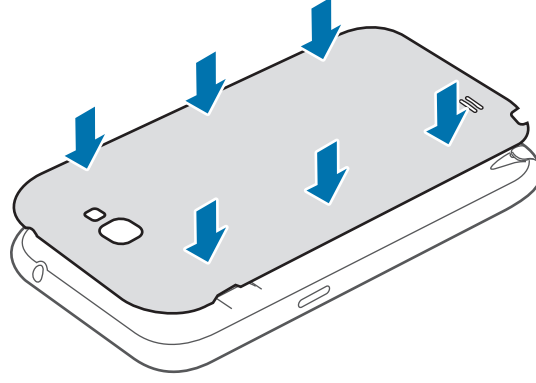

إزالة بطاقة SIM أو USIM والبطارية

١ أزل الغطاء الخلفي.

٢ سحب البطارية للخارج.

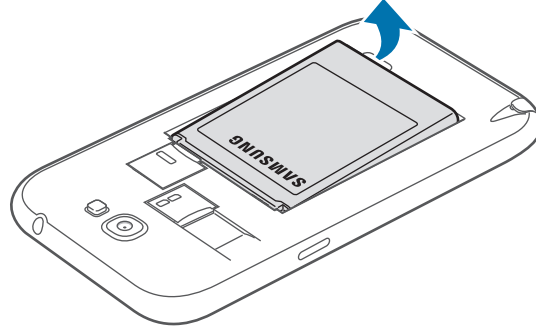

٣ ادفع بطاقة SIM أو USIM حتى يتم إلغاء تعشيقها من الجهاز، ثم اسحبها للخارج.

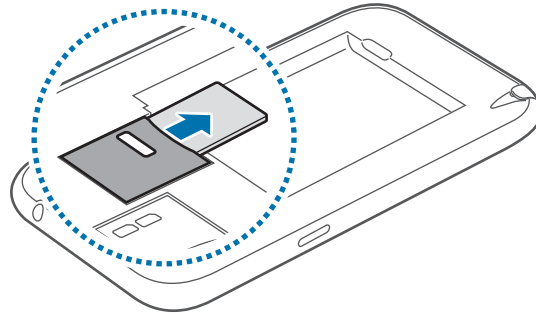

شحن البطارية

قم بشحن البطارية قبل استخدامها لأول مرة. استخدم الشاحن لشحن البطارية. يمكن استخدام الكمبيوتر أيضًا لشحن الجهاز بواسطة توصيله باستخدام كبل USB.

يجب استخدام الشواحن والكبلات والبطاريات المعتمدة من سامسونج فقط. يمكن للشواحن أو الكبلات غير المعتمدة أن تتسبب في انفجار البطاريات أو تلحق أضرارًا بجهازك.



• عندما ينخفض مستوى شحن بطايرتك، يُصدر الجهاز نغمة تحذيرية ويتم عرض رسالة تفيد بانخفاض مستوى طاقة البطارية.



• في حالة تفريغ طاقة البطارية بالكامل، لا يمكن تشغيل الجهاز على الفور عند توصيل الشاحن. اترك البطارية المفرغة حتى تشحن بالكامل لبضعة دقائق قبل محاولة تشغيل الجهاز.

• في حالة استخدامك لتطبيقات متعددة في الحال، أو تطبيقات الشبكة، أو التطبيقات التي تحتاج إلى إجراء اتصال بجهاز آخر، فإن ذلك سيؤدي إلى استنفاد طاقة البطارية. لكي تتجنب قطع الاتصال عن الشبكة أو فقدان التيار أثناء نقل البيانات، فاستخدم دومًا هذه التطبيقات بعد شحن البطارية بالكامل.

الشحن باستخدام الشاحن

صل الطرف الصغير من الشاحن بالمقبس متعدد الاستخدامات الموجود بالجهاز، وصل لطرف الكبير الموجود بالشاحن بالمقبس الكهربائي.

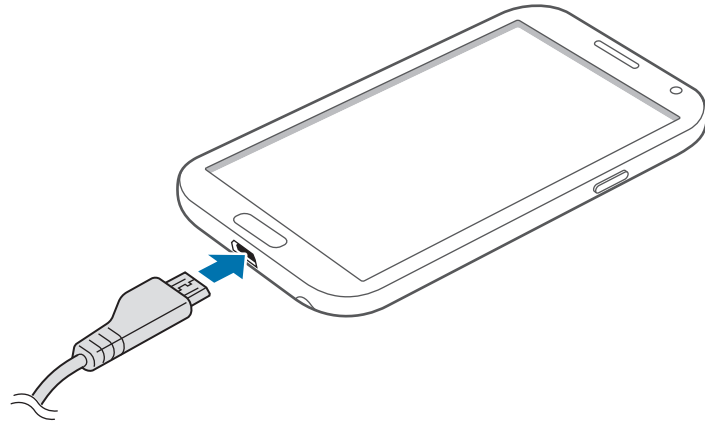

قد يؤدي توصيل الشاحن بطريقة غير صحيحة إلى إلحاق تلفيات خطيرة بالجهاز. لا يغطي الضمان أية أضرار تنتج عن سوء الاستخدام.





- يمكنك استخدام الجهاز أثناء الشحن، ولكن قد يستغرق وقتاً أطول لشحن البطارية بالكامل.
- في حالة تلقي الجهاز مصدر غير مستقر للتيار أثناء الشحن، فقد لا تعمل شاشة اللمس. في حالة حدوث ذلك، افصل الشاحن عن الجهاز.
- أثناء الشحن، قد يسخن الجهاز. وهذا يعد أمراً طبيعياً، وينبغي ألا يؤثر على عمر الجهاز أو على أدائه. في حالة ارتفاع درجة حرارة البطارية عن المعتاد، فقد يتوقف الشاحن عن الشحن.
- إذا لم يكن يتم شحن جهازك بطريقة صحيحة، فخذ جهازك والشاحن إلى مركز خدمة سامسونج.

بعد الشحن الكامل للبطارية، افصل الجهاز عن الشاحن. افصل الشاحن عن الجهاز، ثم افصله عن المقبس الكهربائي.



لا تخرج البطارية قبل فصل الشاحن. حيث قد يؤدي ذلك إلى إتلاف الجهاز.



لتوفير الطاقة، افصل الشاحن في حالة عدم استخدامه. لا يتوفر بالشاحن زر لتشغيل التيار، لذا، يجب عليك فصل الشاحن عن مقبس التيار في حالة عدم الاستخدام لتجنب استنفاد التيار. يجب أن يظل الجهاز قريباً من المقبس الكهربائي أثناء الشحن.

فحص حالة شاحن البطارية

عندما تقوم بشحن البطارية أثناء إيقاف تشغيل الجهاز، توضح الرموز التالية حالة الشحن الحالية بالبطارية:



مشحونة بالكامل



جاري الشحن

تقليل استهلاك البطارية

قد يوفر الجهاز خيارات تساعدك على توفير طاقة البطارية. من خلال تخصيص هذه الخيارات وإلغاء تنشيط الميزات الموجودة في الخلفية، يمكنك استخدام الجهاز لفترة زمنية أطول بين فترات الشحن:

- قم بتنشيط وضع توفير الطاقة.
- في حالة عدم استخدام الجهاز، انتقل إلى الوضع "السكون" بالضغط على زر "التشغيل".
- أغلق التطبيقات غير الضرورية باستخدام مدير المهام.
- قم بإلغاء تنشيط ميزة الـ البلوتوث.
- قم بإلغاء تنشيط ميزة الـ Wi-Fi.
- قم بإلغاء تنشيط المزامنة التلقائية للتطبيقات.
- قلل زمن الإضاءة الخلفية.
- قلل سطوع الشاشة.

إدخال بطاقة ذاكرة

يقبل جهازك بطاقات الذاكرة بسعات أقصاها ٦٤ جيجابايت. استنادًا إلى جهة تصنيع ونوع بطاقة الذاكرة، فإن بعض بطاقات الذاكرة قد لا تكون متوافقة مع جهازك.

- قد لا تكون بعض بطاقات الذاكرة متوافقة بالكامل مع الجهاز. استخدام بطاقة ذاكرة غير متوافقة قد يتلف الجهاز، أو بطاقة الذاكرة أو قد يُتلف البيانات المخزنة على البطاقة.
- توخى الحذر عند إدخال بطاقة الذاكرة مع جعل جانبها الأيمن لأعلى.
- يدعم الجهاز فقط نظام ملفات FAT الخاص ببطاقات الذاكرة. إذا قمت بإدخال بطاقة مهيأة بنظام ملفات آخر، فسيطلب منك جهازك إعادة تهيئة بطاقة الذاكرة.
- ستؤدي عمليات الكتابة والمسح المتكررة للبيانات إلى تقصير عمر بطاقات الذاكرة.
- عند إدخال بطاقة ذاكرة في جهازك، سيظهر دليل الملف الخاص ببطاقة الذاكرة في المجلد **extSdCard** ضمن الذاكرة الداخلية.



١ أزل الغطاء الخلفي.

٢ أدخل بطاقة الذاكرة بحيث تكون الأطراف الملونة بالذهبي متجهة لأسفل.

٣ ادفع بطاقة الذاكرة داخل فتحة بطاقة الذاكرة حتى تستقر في المكان المخصص لها.

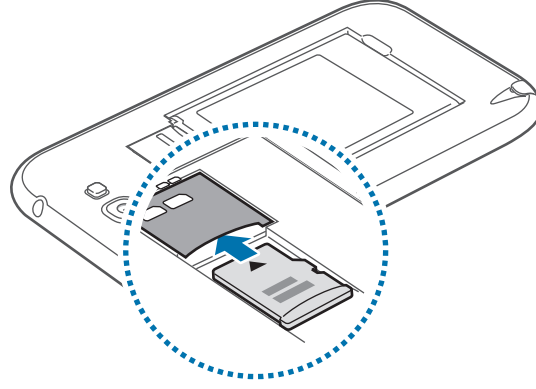

٤ أعد وضع الغطاء الخلفي إلى مكانه.

إخراج بطاقة الذاكرة

قبل إخراج بطاقة الذاكرة، قم أولاً بإلغاء تحميلها لإزالتها بأمان. على الشاشة الرئيسية، اضغط على تطبيقات ← الضبط ← التخزين ← إلغاء تحميل البطاقة SD.

١ أزل الغطاء الخلفي.

٢ ادفع بطاقة الذاكرة حتى يتم إلغاء تعشيقها من الجهاز، ثم اسحبها للخارج.

٣ أعد وضع الغطاء الخلفي إلى مكانه.

لا تقم بإزالة بطاقة ذاكرة أثناء نقل بيانات أو عند الوصول إلى المعلومات. يؤدي القيام بذلك إلى فقدان أو إتلاف البيانات، أو إتلاف بطاقة الذاكرة أو الجهاز. سامسونج ليست مسؤولة عن الخسائر التي قد تحدث بسبب إساءة استخدام بطاقات الذاكرة التالفة، بما في ذلك فقدان البيانات.



تهيئة بطاقة الذاكرة

بطاقة الذاكرة المهيأة على الكمبيوتر قد لا تكون متوافقة مع الجهاز. قم بتهيئة بطاقة الذاكرة على الجهاز.
على الشاشة الرئيسية، اضغط على **تطبيقات** ← **الضبط** ← **التخزين** ← **تهيئة بطاقة SD** ← **تهيئة بطاقة SD** ← **مسح الكل**.

قبل تهيئة بطاقة الذاكرة، تذكر عمل نسخ احتياطية من كل البيانات المهمة المحفوظة على جهازك. لا يغطي ضمان الشركة المصنعة أي فقد للبيانات ينتج عن عبث المستخدمين.



تشغيل جهازك وإيقاف تشغيله

في حالة قيامك بتشغيل الجهاز لأول مرة، اتبع الإرشادات التي تظهر على الشاشة لإعداد جهازك.
اضغط مطولاً على زر التشغيل لبضعة ثوان لتشغيل الجهاز أو لإيقاف تشغيله.

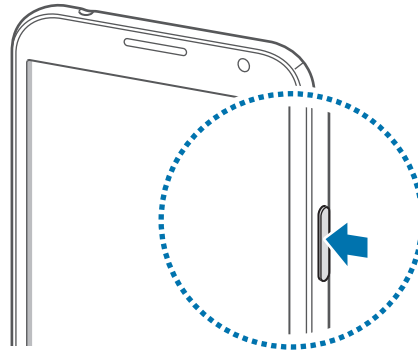

- اتبع كل التحذيرات والتعليمات المنشورة من الموظفين المعتمدين عندما تكون في مناطق يحظر فيها استخدام الأجهزة اللاسلكية، مثل الطائرات والمستشفيات.
 - اضغط مطولاً على زر التشغيل واضغط على **نمط الطيران** لتعطيل الميزات اللاسلكية.
- لإيقاف تشغيل الجهاز، اضغط مطولاً على زر التشغيل ثم اضغط على **إيقاف تشغيل**.



حمل الجهاز

لا تتم بتغطية منطقة الهوائي ببديك أو باستخدام أشياء أخرى. قد يؤدي ذلك إلى حدوث مشكلات في الاتصال أو استنفاد لطاقة البطارية.

قفل الجهاز أو إلغاء قفله

في حالة عدم استخدامه، أقفل الجهاز لمنع التشغيل غير المقصود. يؤدي الضغط على زر التشغيل إلى إيقاف تشغيل الشاشة ويضع الجهاز في وضع القفل. يقفل الجهاز تلقائيًا في حالة عدم استخدامه لفترة زمنية محددة. لإلغاء قفل الجهاز، اضغط على زر التشغيل أو على زر الصفحة الرئيسية عند إيقاف تشغيل شاشة اللمس، واضغط في أي مكان على الشاشة، ثم انقر بإصبعك في أي اتجاه. يمكنك استخدام الحركة لإلغاء قفل الجهاز. على الشاشة الرئيسية، اضغط على تطبيقات ← الضبط ← قفل الشاشة ← تأمين الشاشة ← الحركة. لإلغاء قفل الجهاز باستخدام الحركة، اضغط مطولاً على نقطة على الشاشة، قم ثم بإمالة الجهاز للأمام.



ضبط مستوى الصوت

اضغط على زر ضبط مستوى الصوت لأعلى أو لأسفل لضبط مستوى صوت نغمة الرنين، أو لضبط مستوى الصوت عند تشغيل الموسيقى أو الفيديو.

الانتقال إلى الوضع الصامت

استخدم أحد الأساليب التالية:

- اضغط مطولاً على زر "مستوى الصوت" حتى تنتقل إلى وضع السكون.
 - اضغط مطولاً على زر التشغيل، ثم اضغط على كتم.
 - افتح لوحة الإشعارات الموجودة في الجزء العلوي من الشاشة، ثم اضغط على صوت.
- اضبط الجهاز لكي ينبهك بأحداث عديدة في الوضع "الصامت". اضغط مطولاً على زر التشغيل، ثم اضغط على اهتزاز.

الأساسيات

رموز المؤشر

توفر الرموز التي يتم عرضها في الجزء العلوي من الشاشة معلومات حول حالة الجهاز. الرموز التي يتم سردها في الجدول التالي هي الرموز الأكثر شهرة.

الرمز	المعنى
	لا توجد إشارة
	قوة الإشارة
	التجوال (خارج منطقة الخدمة العادية)
	شبكة GPRS متصلة
	شبكة EDGE متصلة
	شبكة UMTS متصلة
	شبكة HSDPA متصلة
	متصلة عبر Wi-Fi
	تنشيط ميزة البلوتوث
	GPS منشط
	مكالمة جارية
	مكالمة فائتة
	متزامن مع الويب
	متصل بالكمبيوتر
	لا توجد بطاقة SIM أو USIM
	نص جديد أو رسالة وسائط
	المنبه فعال
	الوضع الصامت فعال
	تم تنشيط وضع الاهتزاز
	تم تنشيط نمط الطيران
	حدث خطأ أو مطلوب اتخاذ حذر
	مستوى شحن البطارية

استخدام شاشة اللمس

استخدم فقط أصابعك أو قلم S لاستخدام شاشة اللمس.

- تجنب اتصال شاشة اللمس بأجهزة كهربائية أخرى. تفريغ الكهرباء الساكنة يمكن أن يسبب قصورًا في عمل شاشة اللمس. 
- تجنب ملامسة شاشة اللمس للمياه. يمكن تعطل شاشة اللمس في حال وجود الرطوبة أو عند تعرضها للمياه.
- لكي تتجنب إتلاف شاشة اللمس، لا تضغط عليها باستخدام أي شيء حاد، ولا تضغط عليها بشكل مفرط بأطراف أصابعك.
- ترك شاشة اللمس في وضع الجاهزية لفترات زمنية ممتدة قد يؤدي إلى تشوه الصور (احتراق الشاشة) أو ظهور أشباح في الصورة. أوقف تشغيل شاشة اللمس في حالة عدم استخدام الجهاز.

إيماءات الأصابع

الضغط

افتح أحد التطبيقات، أو لتحديد عنصر بالقائمة، أو للضغط على الزر الموجود على الشاشة، أو لإدخال حرف باستخدام لوحة المفاتيح التي تظهر على الشاشة، اضغط عليه بإصبعك.

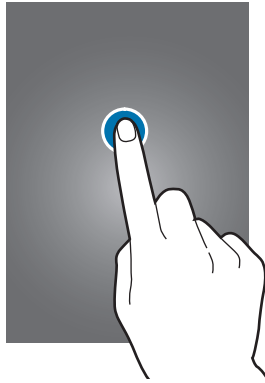

الضغط المطول

اضغط مطولاً على أحد العناصر لأكثر من ثانيتين للوصول إلى الخيارات المتاحة.



السحب

لتحريك أحد الرموز، أو صورة مصغرة، أو للمعاينة إلى موقع جديد، اضغط مطولاً عليه واسحبه إلى الوضع المستهدف.

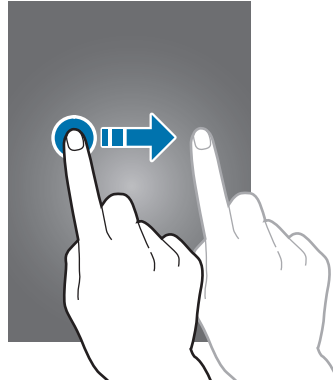

الضغط المزدوج

اضغط ضغطاً مزدوجاً على إحدى صفحات الويب، أو على خريطة، أو صورة، لتكبير جزء منها. اضغط ضغطاً مزدوجاً مرة أخرى للرجوع.

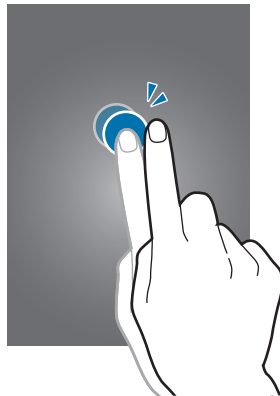

النقر

انقر لليسر أو اليمين على الشاشة الرئيسية أو على شاشة التطبيق لمشاهدة لوحة أخرى. انقر لأعلى أو لأسفل للتمرير بين صفحات الويب أو بين قائمة، مثل الأسماء.

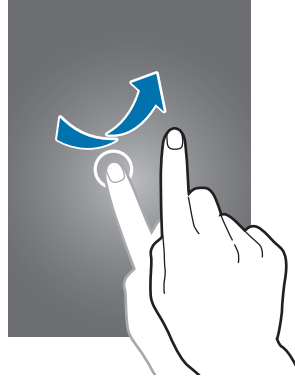

الضغط

افرد إصبعين عن بعضهما البعض على إحدى صفحات الويب، أو على خريطة، أو صورة، لتكبير جزء منها. اضغط للتصغير.

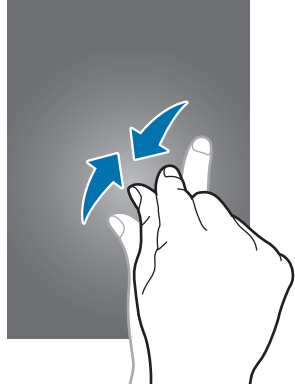

حركات التحكم

تتيح لك الحركات البسيطة إمكانية التحكم بسهولة في الجهاز.

قبل استخدام الحركات، تأكد من تنشيط ميزة الحركة. على الشاشة الرئيسية، اضغط على **تطبيقات** ← **الضبط** ← **الحركة**، ثم اسحب المفتاح **الحركة** جهة اليمين.

الاهتزاز أو الصدمات المفردة للجهاز قد تؤدي إلى مدخلات غير مرغوبة. لتعلم كيفية التحكم في الحركات بشكل صحيح، اضغط على **تطبيقات** ← **الضبط** ← **الحركة** ← **تعرف على حركات اليد**. (ص ١٢٦)



تدوير الشاشة

تتيح لك العديد من التطبيقات إمكانية العرض إما في اتجاه صورة طولية، أو أفقية. يؤدي تدوير الجهاز إلى ضبط الشاشة تلقائيًا لملاءمة اتجاه الشاشة الجديدة.

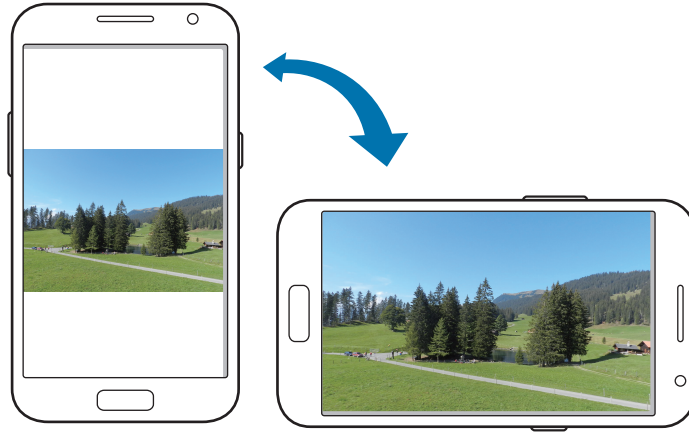

لمنع تدوير الشاشة تلقائيًا، افتح لوحة الإشعارات وقم بإلغاء تحديد **تدوير الشاشة**.

- لا تسمح بعض التطبيقات بتدوير الشاشة.
- تعرض بعض التطبيقات شاشة أخرى حسب الاتجاه. تتحول الحاسبة إلى حاسبة علمية عند تدوير الشاشة أفقيًا.



التقاط الجهاز

عندما تلتقط الجهاز بعد سكونه لبعض الوقت، أو عند إيقاف تشغيل الشاشة، فإنه يهتز في حالة المكالمات الفائتة أو عند ورود رسائل جديدة.

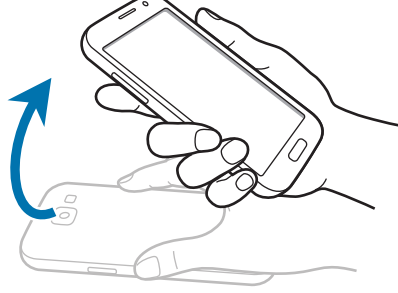

حمل الجهاز بجوار الأذن

أثناء مشاهدة مكالمات، أو رسالة، أو تفاصيل اتصال، التقط الجهاز وضعه على أذنك لإجراء مكالمات.



التدوير للتحريك

اضغط مطولاً على أحد العناصر، ثم قم بتحريك الجهاز لليسار أو اليمين لنقل العنصر إلى لوحة أخرى على الشاشة الرئيسية أو شاشة التطبيقات.

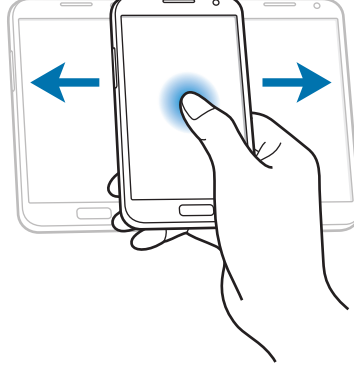

التدوير للاستعراض

عند تكبير صورة، اضغط مطولاً على نقطة على الشاشة، ثم حرك الجهاز في أي اتجاه لاستعراض الصورة.

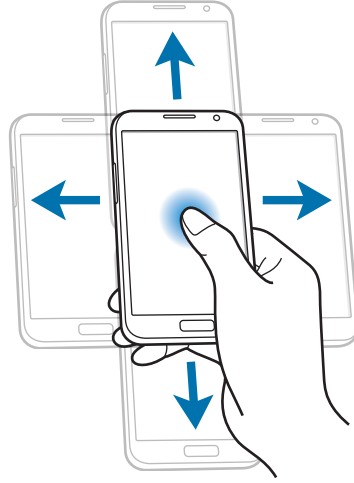

الضغط المزدوج

اضغط ضغطاً مزدوجاً على الجهاز للانتقال إلى الجزء العلوي من قائمة الأسماء أو رسائل البريد الإلكتروني.

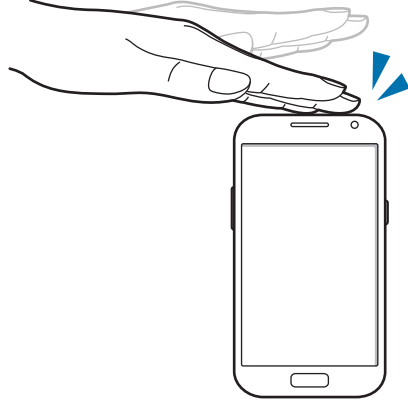

التدوير

أثناء قفل الشاشة، اضغط مطولاً على الشاشة، ثم قم بتدوير الجهاز إلى الاتجاه الأفقي لتشغيل الكاميرا. لا تستخدم هذه الحركة، على الشاشة الرئيسية، اضغط على **تطبيقات** ← **الضبط** ← **قفل الشاشة** ← **خيارات شاشة القفل**، ثم اسحب المفتاح وصول سريع إلى الكاميرا إلى اليمين.

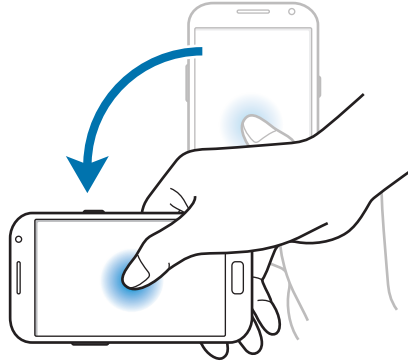

تغيير الاتجاه

قم بتغيير اتجاه الجهاز لكتم صوت نغمة الرنين، أو لإيقاف تشغيل الوسائط مؤقتًا، أو لكتم صوت راديو FM.

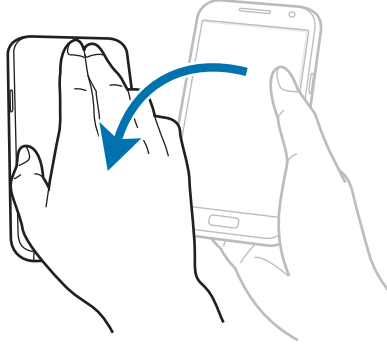

الهز

- قم بهز جهازك للبحث عن الأجهزة الممكنة البلوتوث.
- قم بهز الجهاز لتحديث قائمة رسائل البريد الإلكتروني أو المعلومات من Yahoo News، أو Yahoo Finance، أو AccuWeather.

لن تعمل التحديثات بالنسبة للتطبيقات المصغرة على الشاشة الرئيسية.

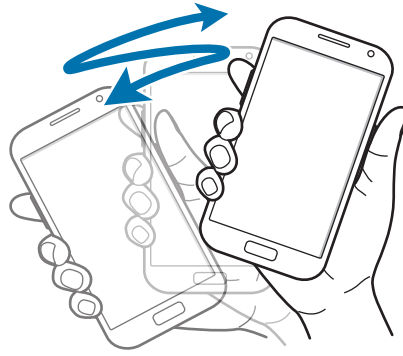

المسح

امسح بكف يديك بعرض الشاشة لالتقاط لقطة شاشة. يتم حفظ الصورة في الاستوديو ← Screenshots. لا يمكن التقاط لقطة شاشة أثناء استخدام بعض التطبيقات.

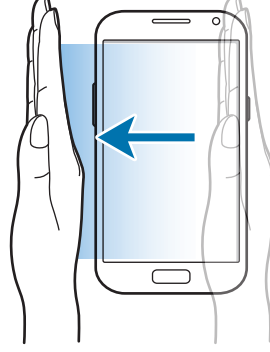

التغطية

قم بتغطية الشاشة بكف يديك لإيقاف تشغيل الوسائط مؤقتًا.



الإمالة

اضغط مطولاً على نقطتين على الشاشة، ثم قم بإمالة الجهاز للخلف وللأمام للتكبير أو التصغير.

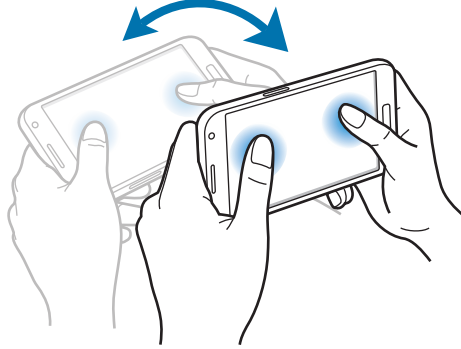

التحريك

أثناء إيقاف تشغيل الشاشة، حرك يدك بعرض مستشعر الاقتراب/الضوء لتشغيل الشاشة وعرض عدد المكالمات الفائتة والرسائل الجديدة، ومستوى طاقة البطارية، وغيرها المزيد.

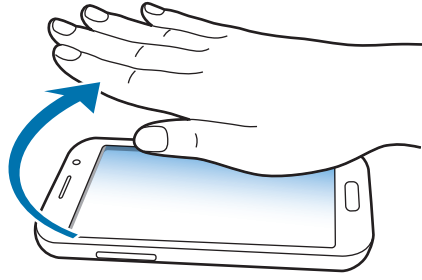

صديق الصفحة

استخدم هذه الميزة لاستخدام تطبيقات محددة تستند إلى الإجراءات الخاصة بك. تظهر الصفحات الخاصة بالإجراءات التي تقوم بها في الحالات الآتية:

- عندما تسحب قلم S من الفتحة.
- عندما تقوم بتوصيل سماعة رأس أو إرساء بالجهاز.
- أثناء قيامك بالتجوال.

تنشيط النافذة المتعددة



استخدم هذه الميزة لتنشيط تطبيقين على الشاشة في نفس الوقت.

- يمكن تشغيل التطبيقات الموجودة على لوحة النافذة المتعددة.
- عند تشغيل التطبيقات التي تحتوي على ملفات وسائط متعددة، مثل الموسيقى أو الفيديو، وسيتم تشغيل الصوت من كلا الملفين.
- قد لا تتوفر هذه الميزة حسب منطقتك أو مزود الخدمة الخاص بك.



لاستخدام الإطار المتعدد، على شاشة التطبيقات، اضغط على **الضبط** ← الشاشة ثم ضع علامة اختيار على **الإطار المتعدد**.

استخدام لوحة الإطار المتعدد

لتنشيط النافذ المتعددة، اضغط مطولاً على . تظهر لوحة النافذ المتعددة على الجانب الأيسر من الشاشة. حدد تطبيق واحد، ثم اسحب تطبيق آخر إلى موقع جديد. لإلغاء تنشيط الإطار المتعدد، اضغط مطولاً على  مرة أخرى.

اسحب الشريط الموجود بين لوحات التطبيقات لأعلى أو لأسفل لضبط حجم اللوحات.

اضغط على مقبض اللوحة لإخفاء أو عرض اللوحة. عند فتح اللوحة، اضغط مطولاً على المقبض واسحبه إلى حافة الشاشة لنقل اللوحة. عندما تختفي اللوحة، اضغط مطولاً على المقبض واسحبه لأعلى أو لأسفل أو لليسر أو لليمين لنقل المقبض.

استخدام قلم S

يمكن استخدام قلم S المضمنة لتحديد العناصر أو تنفيذ الإجراءات بسهولة. الإجراءات التي تستخدم قلم S مع الضغط على الزر توفر مميزات إضافية مثل التقاط صورة الشاشة.

اسحب قلم S من الفتحة لاستخدامه.

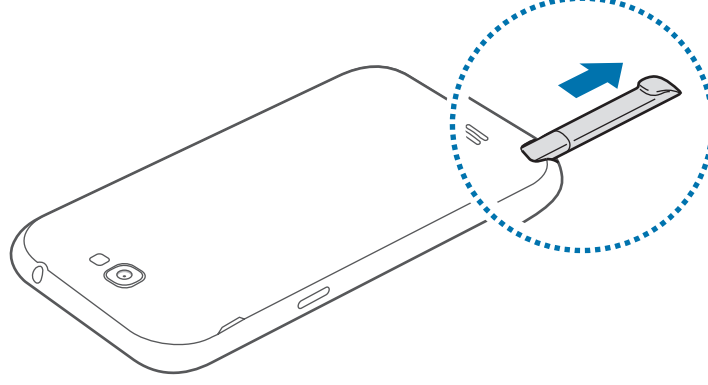

عندما تسحب قلم S من الفتحة، يتتبعه الجهاز ويقوم بتنفيذ ما يلي:

- عندما تقوم بتشغيل شاشة اللمس (إذا لم تكن قيد التشغيل).
- تشغيل ملاحظة S (أثناء إجراء مكالمة).
- يفتح صفحة قلم S (من الشاشة الرئيسية).
- لا يمكن استبدال طرف قلم S. في حالة فقدان القلم المدبب للحساسية، قم بشراء قلم S جديد.
- إذا لم يعمل قلم S بطريقة صحيحة، فخذ به إلى مركز خدمة سامسونج. راجع موقع سامسونج على الويب لمزيد من المعلومات حول قلم S.
- للحصول على أفضل النتائج، ابق قلم S في وضع متعامد مع شاشة اللمس وتجنب استخدامه بحواف حادة.
- زر القائمة وزر الرجوع لا يمكن تنشيطهما بواسطة قلم S.



فتحة قائمة

مع الضغط على الزر قلم S، اسحب ٨ لفتح قائمة بالخيارات المتاحة على الشاشة.



التراجع عن آخر إجراء

مع الضغط على الزر قلم S، اسحب < للتراجع عن آخر إجراء.

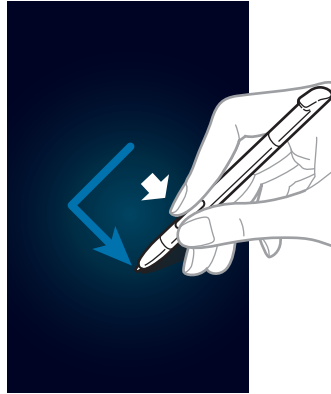

التقاط لقطات للشاشة

أثناء الضغط على الزر قلم S، المس الشاشة حتى تسمع صوت تكة. يتم حفظ لقطة شاشة في المجلد الاستوديو ← **Screenshots**.

يمكن الرسم أو الكتابة لاقتصاص لقطة شاشة. يتم حفظ الصور المعدلة في المجلد الاستوديو ← **IMG_edited**. لا يمكن التقاط لقطة شاشة أثناء استخدام بعض التطبيقات.

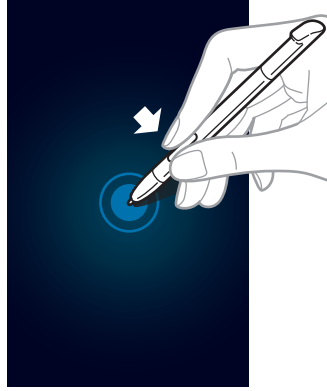

تشغيل ملاحظة S

مع الضغط على الزر قلم S، انقر نقرًا مزدوجًا على الشاشة لتشغيل S ملاحظة.

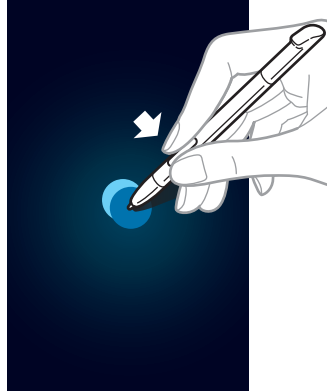

تحديد نص

مع الضغط على الزر قلم S، اسحب لليسار أو لليمين على النص لتحديده. إذا قمت بالسحب بين السطور، فيمكنك تحديد نص غير مطلوب. لتحديد النص المطلوب فقط، اسحب بعرض منتصف النص أو اسحب رموز تحديد النص.

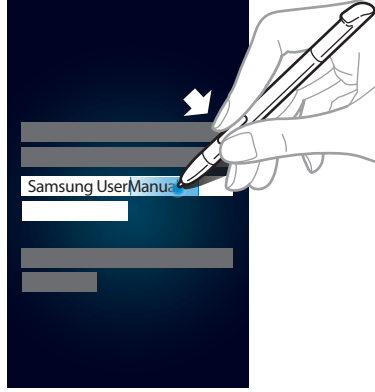

تشغيل الأمر السريع

مع الضغط على الزر قلم S، اسحب قلم S لأعلى على الشاشة لتشغيل الأمر السريع.



على شاشة الأمر السريع، اسحب أمر إيماءة لتشغيل التطبيق أو الميزة المحددة.

تحديد صورة والتقاطها

عند الضغط على الزر قلم S، ارسم خطًا حول منطقة لتحديدها. يتم حفظ المنطقة المحددة في المجلد الاستوديو ← Screenshots. حدد تطبيق لاستخدامه مع المنطقة المحددة من الرموز التي تظهر في الجزء السفلي من الشاشة.

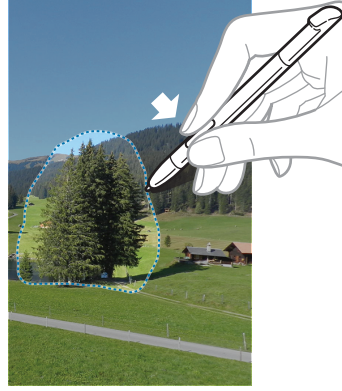

Air View قلم S

عندما تمسك قلم S بالقرب من الشاشة، يظهر مؤشر على الشاشة. حرك المؤشر إلى الملفات أو الموضوعات أو الخيارات لمعاينة محتوياتها أو لعرض معلومات في نوافذ منبثقة. يمكنك التمرير بين اللوحات أو القوائم بواسطة تحريك المؤشر إلى إحدى الحواف (لأعلى/لأسفل/للإسار/لليمين) الشاشة.

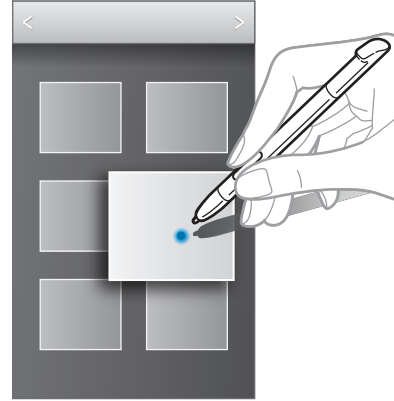
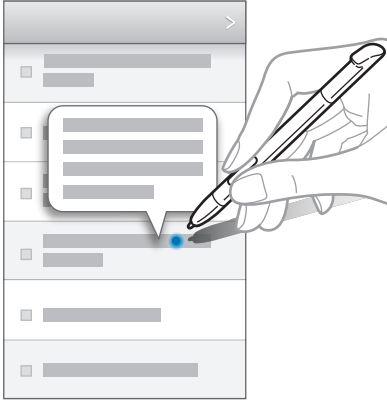

حافطة قلم S

عندما تكون شاشة اللمس متوقفة وكان قد تمت إزالة قلم S من الجهاز، فإن الجهاز يعرض تنبيهًا منبثقًا ويصدر صوتًا عند السير بالجهاز. ادخل إلى إعدادات قلم S لتنشيط أو إلغاء تنشيط الميزة.

الأمر السريع

استخدم هذه الميزة لإجراء مكالمات، أو إرسال رسالة، أو البحث عن محتوى بواسطة رسم أوامر إيماءات على الشاشة. مع الضغط على الزر قلم S، اسحب قلم S لأعلى على الشاشة لتنشيط الأمر السريع.

إضافة أوامر الإيماءات

اضغط على  ← إضافة أمر ← تحديد تطبيق أو تحديد الوظائف/الإعدادات. حدد تطبيق أو ميزة ← خيار. ارسـم أمر إيماءة جديدة، ثم اضغط على تم.

استخدام أوامر الإيماءات

ارسم أمر إيماءة لتنشيط تطبيقات أو ميزات.

لمزيد من المهام الأكثر تحديدًا، اكتب كلمة أساسية مثل اسم أو رقم هاتف بعد أمر الإيماءة. على سبيل المثال، عند كتابة @، يتم تشغيل تطبيق البريد الإلكتروني. عند إضافة اسم مستلم بعد @، تفتح شاشة لكتابة البريد الإلكتروني بحيث يمكنك إرسال بريد إلكتروني إلى المستلم.

الإشعارات

تظهر رموز الإشعارات على شريط الحالة في الجزء العلوي من الشاشة للإبلاغ عن المكالمات الفائتة، والرسائل الجديدة، وأحداث التقويم، وحالة الجهاز، وغيرها المزيد. اسحب لأسفل من شريط الحالة لفتح لوحة الإشعارات. قم بالتمرير داخل القائمة لمشاهدة التنبيهات الإضافية. لغلق لوحة الإشعارات، اسحب الشريط الموجود في الجزء السفلي من الشاشة لأعلى.

من لوحة الإشعارات، يمكنك عرض الحالة الحالية للجهاز واستخدام الخيارات التالية:

- **Wi-Fi:** تنشيط أو إلغاء تنشيط ميزة الـ Wi-Fi.
- **GPS:** تنشيط أو إلغاء تنشيط ميزة الـ GPS.
- **صوت:** تنشيط أو إلغاء تنشيط الوضع الصامت. يمكنك ضبط هاتفك لكي يهتز أو يمكنك كتم صوته في الوضع الصامت.
- **تدوير الشاشة:** اسمح بدوران الواجهة أو لا تسمح بذلك عندما تقوم بتدوير الجهاز.
- **البلوتوث:** تنشيط ميزة بلوتوث أو إلغاء تنشيطها.
- **بيانات الهاتف:** تنشيط أو إلغاء تنشيط اتصال البيانات.
- **وضع الحظر:** تنشيط أو إلغاء تنشيط وضع الحظر. في وضع الحظر، يقوم الجهاز بحظر جميع الإشعارات.
- **توفير الطاقة:** تنشيط أو إلغاء تنشيط وضع توفير الطاقة.
- **AllShare Cast:** تنشيط أو إلغاء تنشيط ميزة AllShare Cast.
- **الإطار المتعدد:** اضبط لاستخدام الإطار المتعدد.

قد تختلف الخيارات المتاحة حسب منطقتك أو مزود الخدمة الخاص بك.



شاشة الصفحة الرئيسية

تعتبر الشاشة الرئيسية هي نقطة البدء للوصول إلى جميع ميزات الجهاز. فهي تعرض رموز المؤشر، والتطبيقات المصغرة، والاختصارات المؤدية للتطبيقات، وغيرها. تحتوي الشاشة الرئيسية على لوحات عديدة. لعرض لوحات أخرى، تنقل إلى اليسار أو اليمين.

تغيير وضع الشاشة الرئيسية

تضم الشاشة الرئيسية أوضاع رئيسية وأوضاع سهلة. في الوضع السهل، يمكنك بسهولة الوصول إلى الأسماء، والتطبيقات، والإعدادات المفضلة بالنسبة لك بواسطة إضافة اختصارات إلى الشاشة الرئيسية. للتبديل إلى الوضع السهل، على الشاشة الرئيسية، اضغط على **تطبيقات** ← **الضبط** ← **وضع الشاشة الرئيسية** ← **الوضع السهل** ← **تطبيق**.

إعادة ترتيب العناصر

إضافة رمز لتطبيق

على الشاشة الرئيسية، اضغط على **تطبيقات**، واضغط مطولاً على رمز أحد التطبيقات ثم اسحبه إلى معاينة اللوحة.

إضافة عنصر

- يمكنك تخصيص الشاشة الرئيسية بواسطة إضافة تطبيقات مصغرة، أو مجلدات.
- اضغط مطولاً على المنطقة الفارغة في الشاشة الرئيسية، ثم حدد أحد الفئات التالية:
- **التطبيقات والتطبيقات المصغرة:** أضف تطبيقات مصغرة إلى الشاشة الرئيسية.
- **المجلد:** قم بإنشاء مجلد جديد.

نقل عنصر

اضغط مطولاً على أحد العناصر واسحبه إلى الموضع الجديد. لنقله إلى لوحة أخرى، اسحبه إلى جانب الشاشة.

إزالة عنصر

اضغط مطولاً على أحد العناصر، واسحبه إلى سلة المهملات التي تظهر في الجزء العلوي من الشاشة الرئيسية. عندما يتحول لون سلة المهملات إلى الأحمر، حررها.

إعادة ترتيب اللوحات

إضافة لوحة جديدة

اضغط على  ← تعديل الصفحة .

نقل لوحة

اضغط  ← تعديل الصفحة، اضغط مطولاً على معاينة اللوحة ثم اسحبها إلى موقع جديد.

إزالة لوحة

اضغط على  ← تعديل الصفحة، اضغط مطولاً على معاينة اللوحة ثم اسحبها إلى سلة المهملات في الجزء السفلي من الشاشة.

ضبط خلفية

اضبط صورة أو صورة مخزنة في الجهاز كخلفية للشاشة الرئيسية.

على الشاشة الرئيسية، اضغط على  ← تعيين الخلفية ← الشاشة الرئيسية، ثم حدد واحدًا مما يلي:

- الاستوديو: شاهد الصور الملتقطة بواسطة كاميرا الجهاز أو الصور التي تم تنزيلها من الإنترنت.
- خلفيات الشاشة: انظر الصور المتحركة.
- خلفيات حية: انظر صور الخلفيات.

ثم حدد صورة واضغط على تعيين الخلفية. أو حدد صورة، وقم بتغيير حجمها بواسطة سحب الإطار، ثم اضغط على تم.

استخدام التطبيقات المصغرة

التطبيقات المصغرة عبارة عن تطبيقات صغيرة توفر وظائف ومعلومات مناسبة على شاشة الرئيسية الخاصة بك. ولكي تستخدمها، أضف تطبيقات مصغرة من لوحة التطبيقات المصغرة إلى الشاشة الرئيسية.

- تتصل بعض التطبيقات المصغرة بخدمات الويب. يؤدي استخدام التطبيق المصغر الذي يستند إلى الويب إلى دفع تكاليف إضافية.
- قد تختلف التطبيقات المصغرة المتاحة حسب منطقتك أو مزود الخدمة.



إضافة تطبيقات مصغرة إلى الشاشة الرئيسية

على الشاشة الرئيسية، اضغط على **تطبيقات** ← **التطبيقات المصغرة**. قم بالتمرير لليساار أو الليمين على لوحة التطبيقات المصغرة ثم اضغط مطولاً على أحد التطبيقات المصغرة لإضافته إلى الشاشة الرئيسية.

استخدام ضبط اختصار للتطبيق المصغر

على الشاشة الرئيسية، اضغط على **تطبيقات** ← **التطبيقات المصغرة**، ثم اضغط مطولاً على اختصار الإعدادات لفتح قائمة خيارات الضبط. حدد خيار ضبط لإضافته إلى الشاشة الرئيسية كاختصار.

استخدام التطبيقات

يمكن أن يقوم هذا الجهاز بتشغيل العديد من التطبيقات المختلفة، والتي تتراوح بين الوسائط وحتى تطبيقات الإنترنت.



فتح تطبيق

على الشاشة الرئيسية، أو على شاشة التطبيقات، حدد رمز تطبيق لفتحه.

الفتح من التطبيقات المستخدمة مؤخراً

اضغط مطولاً على زر الصفحة الرئيسية لفتح قائمة التطبيقات المستخدمة مؤخراً. حدد رمز تطبيق لفتحه.

غلق تطبيق

أغلق التطبيقات غير المستخدمة لتوفير طاقة البطارية والحفاظ على مستوى الأداء. اضغط مطولاً على زر الصفحة الرئيسية، واضغط على ، ثم اضغط على إنهاء بجوار تطبيق لقلقه. لغلق جميع التطبيقات قيد التشغيل، اضغط على إلغاء الكل. أو بدلاً من ذلك، اضغط مطولاً على زر الصفحة الرئيسية، ثم اضغط على .

شاشة التطبيقات

تعرض شاشة التطبيقات رموز لجميع التطبيقات، بما في ذلك أي تطبيقات مثبتة. على الشاشة الرئيسية، اضغط على تطبيقات لفتح شاشة التطبيقات. لعرض لوحات أخرى، تنقل إلى اليسار أو اليمين.

إعادة ترتيب التطبيقات

اضغط  ← تعديل، واضغط مطولاً على تطبيق ثم اسحبه إلى موقع جديد. لنقله إلى لوحة أخرى، اسحبه إلى جانب الشاشة.

التنظيم باستخدام المجلدات

ضع التطبيقات المرتبطة ببعضها معاً في مجلد واحد بهدف الحفاظ على الملاءمة. اضغط  ← تعديل، واضغط مطولاً على تطبيق ثم اسحبه إلى إنشاء مجلد. أدخل اسم مجلد واضغط على موافق. ضع التطبيقات في مجلد جديد بواسطة سحبها، ثم اضغط على حفظ لحفظ الترتيب.

إعادة ترتيب اللوحات

اضغط على الشاشة، واضغط مطولاً على معاينة اللوحة ثم اسحبها إلى موقع جديد.

تثبيت التطبيقات

استخدم مخازن التطبيقات، مثل **Samsung Apps**، لتنزيل وتثبيت التطبيقات.

إلغاء تثبيت التطبيقات

اضغط على  ← إلغاء التثبيت، ثم حدد تطبيق لإلغاء تثبيته.

لا يمكن تثبيت التطبيقات الافتراضية التي تأتي مع الجهاز.



مشاركة التطبيقات

قم بمشاركة التطبيقات التي تم تنزيلها مع مستخدمين آخرين عبر البريد الإلكتروني، أو البلوتوث، أو وسائل أخرى.

اضغط على  ← مشاركة التطبيقات، حدد التطبيقات، واضغط على تم، ثم حدد وسيلة مشاركة. تختلف الخطوات التالية حسب الأسلوب المحدد.

مساعدة

ادخل إلى معلومات التعليمات للتعرف على كيفية استخدام الجهاز والتطبيقات أو تهيئة الإعدادات المهمة.

اضغط على مساعدة على شاشة التطبيقات. حدد عنصرًا لعرض تلميحات حوله.

لإعادة تعيين الرسائل المنبثقة الخاصة بالتعليمات إذا كانت لديك رسائل منبثقة مخفية، فاضغط على عرض إطارات تلميحات التعليمات المنبثقة، ثم حدد العناصر بواسطة النقر فوقها.

التشغيل بيد واحدة

يمكنك تنشيط وضع التشغيل بيد واحدة متى كان ذلك مناسباً لك. في هذا الوضع، يتم تعديل واجهات التطبيقات لكي يسهل استخدام التطبيقات بيد واحدة.

على شاشة التطبيقات، اضغط على الضبط ← تشغيل بيد واحدة. اختيار تطبيقات أو ميزات لاستخدامها مع الوضع.

إدخال نص

استخدم لوحة مفاتيح سامسونج أو ميزة الإدخال الصوتي لإدخال النصوص.

لا يتم دعم إدخال النصوص في بعض اللغات. لإدخال نص، يتعين عليك تغيير لغة الإدخال إلى إحدى اللغات المدعومة.





تغيير نوع لوحة المفاتيح

اضغط على أي حقل نص، وافتح لوحة الإشعارات، واضغط على **تحديد طريقة الإدخال**، ثم حدد نوع لوحة المفاتيح المستخدمة.

استخدام لوحة مفاتيح سامسونج

تغيير تخطيط لوحة المفاتيح

اضغط مطولاً على ، اضغط على  ← أنواع لوحة المفاتيح الطولية، ثم اضغط على لوحة مفاتيح Qwerty أو لوحة مفاتيح 3x4.

في لوحة المفاتيح 3x4 يضم المفتاح ثلاثة أو أربعة حروف. لإدخال حرف، اضغط بشكل متكرر على المفتاح المقابل للحرف.

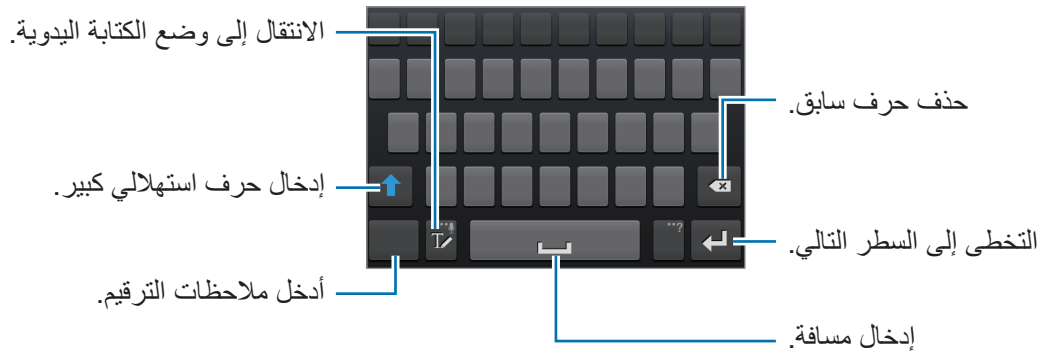

إدخال حرف استهلاكي

اضغط على  قبل إدخال حرف. بالنسبة لجميع الحروف الكبيرة، اضغط مرتين.

تغيير لوحات مفاتيح اللغة

أزح مفتاح المسافة لليسار أو اليمين لتغيير لوحات مفاتيح اللغة.

الكتابة اليدوية

اضغط على **T**، ثم اكتب كلمة بإصبع واحد أو باستخدام قلم S. يتم إدخال الكلمات المقترحة كحروف. حدد كلمة مقترحة.

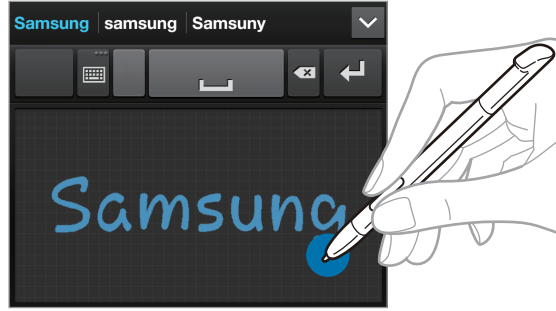





إدخال النصوص صوتياً

قم بتنشيط ميزة الإدخال الصوتي ثم تحدث في الميكروفون. يعرض الجهاز ما تنطقه. إذا لم يتعرف الجهاز على الكلمات بطريقة صحيحة، فاضغط على النص المسطر وحدد كلمة أو عبارة بديلة من القائمة المنسدلة.

لتغيير اللغة أو لإضافة لغات للتعرف الصوتي، اضغط على اللغة الحالية في الجزء السفلي من الشاشة. عند الانتهاء، اضغط على انقر للإيقاف مؤقتاً.

النسخ واللصق

اضغط مطولاً فوق النص، واسحب  أو  لتحديد قدر أكبر أو أقل من النصوص، ثم اضغط على  للنسخ أو  للقص. يتم نسخ النص المحدد إلى الحافظة.

للصقه في حقل إدخال النصوص، اضغط مطولاً على النقطة التي ينبغي إدخالها، ثم اضغط على لصق.

الاتصال بشبكة Wi-Fi

قم بتوصيل الجهاز بشبكة Wi-Fi لاستخدام الإنترنت أو لمشاركة ملفات الوسائط مع أجهزة أخرى. (ص ١١٣)

تشغيل Wi-Fi وإيقاف تشغيلها

افتح لوحة الإشعارات، ثم اضغط على **Wi-Fi** لتشغيلها أو لإيقاف تشغيلها.

- يستخدم هذا الجهاز تردداً غير متوافق وهو مخصص للاستخدام في جميع الدول الأوروبية. يمكن تشغيل شبكة WLAN في دول الاتحاد الأوروبي بدون قيود التشغيل في الأماكن المغلقة، ولكن لا يمكن تشغيلها في الأماكن المفتوحة.
- أوقف تشغيل Wi-Fi لتوفير طاقة البطارية في حالة عدم استخدامها.



الانضمام إلى شبكات Wi-Fi

على شاشة التطبيقات، اضغط على **الضبط** ← **Wi-Fi**، ثم اسحب المفتاح **Wi-Fi** إلى اليمين.

حدد شبكة من قائمة شبكات Wi-Fi المكتشفة، وأدخل كلمة مرور إذا لزم الأمر، ثم اضغط على **توصيل**. تظهر الشبكات التي تحتاج إلى كلمة مرور مصحوبة برمز قفل. بعد توصيل الجهاز بشبكة Wi-Fi يتصل الجهاز تلقائياً بها في أي وقت تتوفر إمكانية الاتصال بها.

إضافة شبكات Wi-Fi

إذا لم تظهر الشبكة المطلوبة في قائمة الشبكات، فاضغط على **إضافة شبكة Wi-Fi** في الجزء السفلي من قائمة الشبكات. أدخل اسم الشبكة في شبكة **SSID**، حدد نوع الأمان وأدخل كلمة المرور إذا لم تكن شبكة مفتوحة، ثم اضغط على **حفظ**.

نسيان شبكات Wi-Fi

أي شبكة سبق استخدامها، بما في ذلك الشبكة الحالية، يمكن نسيانها بحيث لن يتمكن الجهاز من الاتصال بها تلقائياً. حدد الشبكة من قائمة الشبكات، ثم اضغط على **نسيان**.

ضبط الحسابات

تطبيقات Google مثل سوق Play، تحتاج إلى توفر حساب Google، و Samsung Apps تحتاج إلى توفر حساب سامسونج. قم بإنشاء حسابات Google وسامسونج للتمتع بأفضل تجربة مع الجهاز.

إضافة حسابات

اتبع الإرشادات التي تظهر عند تشغيل تطبيق Google بدون تسجيل الدخول لإعداد حساب Google. لتسجيل الدخول باستخدام حساب Google، أو لتسجيل الخروج، على شاشة التطبيقات، اضغط على **الضبط** ← **إضافة حساب** ← **Google**. بعد ذلك، اضغط على **جديد** لتسجيل الخروج، أو اضغط على **حالي**، ثم اتبع الإرشادات التي تظهر على الشاشة لاستكمال إعداد الحساب. يمكن استخدام أكثر من حساب Google على الجهاز. قم بإعداد حساب سامسونج أيضاً.

إزالة الحسابات

على شاشة التطبيقات، اضغط على **الضبط**، حدد اسم حساب ضمن **حسابات**، حدد الحساب لإزالته، ثم اضغط على **إزالة حساب**.

نقل الملفات

انقل الملفات الصوتية، أو الفيديو، أو الصور أو أي نوع آخر من الملفات من الجهاز إلى الكمبيوتر، أو بالعكس. يتم دعم تنسيقات الملفات التالية بواسطة بعض التطبيقات. لا يتم دعم بعض تنسيقات الملفات حسب إصدار برنامج الجهاز. 

- الموسيقى: mp3، m4a، mp4، 3gp، 3ga، wma، ogg، oga، aac، و flac
- الصورة: bmp، gif، jpg، و png
- الفيديو: 3gp، mp4، avi، wmv، flv، و mkv
- المستند: doc، docx، xls، xlsx، ppt، pptx، pdf، و txt

الاتصال باستخدام برنامج Samsung Kies

Samsung Kies عبارة عن تطبيق كمبيوتر يتحكم في مكتبات الوسائط والأسماء، والتقويم، والمزامنة مع أجهزة سامسونج. قم بتنزيل أحدث Samsung Kies من موقع سامسونج على الويب.

- ١ قم بتوصيل الجهاز بالكمبيوتر بواسطة كبل USB. يتم تشغيل Samsung Kies على الكمبيوتر تلقائيًا. في حالة عدم تشغيل Samsung Kies، انقر نقرًا مزدوجًا فوق رمز Samsung Kies الموجود في الكمبيوتر.

- ٢ انقل الملفات بين الجهاز والكمبيوتر. ارجع إلى تعليمات Samsung Kies للحصول على مزيد من المعلومات.

التوصيل باستخدام Windows Media Player

تأكد من تثبيت برنامج Windows Media Player على الكمبيوتر.

- ١ قم بتوصيل الجهاز بالكمبيوتر بواسطة كبل USB.
- ٢ افتح برنامج Windows Media Player وقم بمزامنة ملفات الموسيقى.

التوصيل بجهاز وسائط

- ١ قم بتوصيل الجهاز بالكمبيوتر بواسطة كبل USB.
- ٢ افتح لوحة الإشعارات، ثم اضغط على متصل بجهاز وسائط ← جهاز الوسائط (MTP).
اضغط على كاميرا (PTP) إذا لم يدعم الكمبيوتر بروتوكول نقل الوسائط (MTP)، أو إذا لم يتم تثبيت برنامج تشغيل مناسب.
- ٣ انقل الملفات بين الجهاز والكمبيوتر.

تأمين الجهاز

امنح الآخرين من استخدام أو الوصول إلى البيانات الشخصية والمعلومات المخزنة على الجهاز باستخدام ميزات الأمان. يحتاج الجهاز إلى رمز إلغاء قفل متى تطلب الأمر إلغاء قفله.

ضبط إلغاء قفل للوجه

على شاشة التطبيقات، اضغط على الضبط ← قفل الشاشة ← تأمين الشاشة ← إلغاء قفل الوجه.
قم بملاءمة جهازك في الإطار المراد التقاطه. ثم اضغط رمز PIN، أو نمط لإلغاء قفل الشاشة في حالة فشل إلغاء قفل الوجه.

ضبط إلغاء قفل للوجه والصوت

على شاشة التطبيقات، اضغط على الضبط ← قفل الشاشة ← تأمين الشاشة ← الوجه والصوت.
قم بملاءمة وجهك في الإطار المراد التقاطه ثم اضغط أمرًا صوتيًا. ثم اضغط رمز PIN، أو نمط لإلغاء قفل الشاشة في حالة فشل إلغاء قفل الوجه والصوت.

ضبط نمط

على شاشة التطبيقات، اضغط على **الضبط** ← **قفل الشاشة** ← **تأمين الشاشة** ← **النمط**.
ارسم نمطاً بواسطة توصيل أربع نقاط أو أكثر، ثم ارسم النمط مرة أخرى للتحقق منه. اضبط رمز PIN ثانوي لإلغاء القفل.

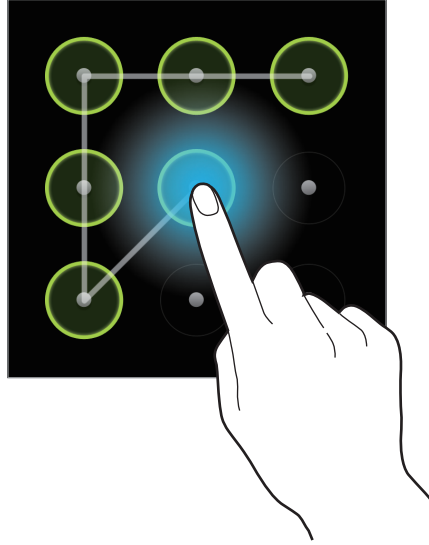

ضبط رمز PIN

على شاشة التطبيقات، اضغط على **الضبط** ← **قفل الشاشة** ← **تأمين الشاشة** ← **PIN**.
أدخل أربع أرقام على الأقل، ثم أدخل كلمة المرور مرة أخرى للتحقق منها.

ضبط كلمة مرور

على شاشة التطبيقات، اضغط على **الضبط** ← **قفل الشاشة** ← **تأمين الشاشة** ← **كلمة المرور**.
أدخل أربع حروف على الأقل بما في ذلك أرقام ورموز، ثم أدخل كلمة المرور مرة أخرى للتحقق منها.

إلغاء قفل الجهاز

قم بتشغيل الشاشة بواسطة الضغط على زر التشغيل أو زر الصفحة الرئيسية، ثم أدخل رمز إلغاء القفل.

إذا نسيت رمز إلغاء القفل، فأحضر الجهاز إلى "مركز خدمة سامسونج" لإعادة ضبطه.



ترقية الجهاز

يمكن ترقية الجهاز إلى أحدث برنامج.

قد لا تتوفر هذه الميزة حسب منطقتك أو مزود الخدمة الخاص بك.



الترقية باستخدام Samsung Kies

تشغيل Samsung Kies وتوصيل الجهاز بالكمبيوتر. يتعرف Samsung Kies تلقائيًا على الجهاز ويعرض التحديثات المتاحة في مربع الحوار، متى توفرت. انقر فوق زر التحديث في مربع الحوار لبدء الترقية. راجع تعليمات Samsung Kies للتعرف على تفاصيل حول كيفية الترقية.

- لا توقف تشغيل الكمبيوتر أو تفصل كبل USB أثناء ترقية الجهاز.
- أثناء ترقية الجهاز، لا تقم بتوصيل أجهزة وسائط أخرى بالكمبيوتر. يؤدي ذلك إلى حدوث تداخل مع عملية التحديث.



الترقية عبر الهواء

يمكن ترقية الجهاز مباشرة إلى أحدث برنامج بواسطة البرنامج الثابت بواسطة خدمة عبر الهواء (FOTA). على شاشة التطبيقات، اضغط على الضبط ← حول الجهاز ← تحديث البرنامج ← تحديث.

الاتصالات

الهاتف

استخدم هذا التطبيق لإجراء مكالمة أو للرد عليها.
اضغط على الهاتف على شاشة التطبيقات.

إجراء مكالمات

إجراء مكالمة

استخدم أحد الأساليب التالية:

- لوحة المفاتيح: أدخل الرقم باستخدام لوحة المفاتيح، ثم اضغط على .
- السجلات: قم بإجراء مكالمة من السجل الخاص بالمكالمات الواردة والصادرة والرسائل.
- المفضلة: قم بإجراء مكالمة من قائمة الأسماء المفضلة.
- جهات الاتصال: قم بإجراء مكالمة من قائمة الأسماء.

أرقام الاتصال السريع

للاتصال السريع بالأرقام، اضغط مطولاً على الرقم المقابل.

توقع الرقم

عند إدخال أرقام على لوحة المفاتيح، تظهر التوقعات التلقائية. حدد واحدًا مما يلي لإجراء مكالمة.

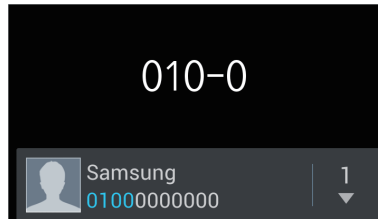

البحث عن أسماء

أدخل اسمًا، أو رقم هاتف، أو عنوان بريد إلكتروني للبحث عن اسم في قائمة الأسماء. بينما يتم إدخال الحروف، تظهر الأسماء المتوقعة. حدد اسمًا للاتصال به.

إجراء مكالمة دولية

اضغط مطولاً على  حتى تظهر علامة +. أدخل رمز الدولة، ورمز المنطقة، ورقم الهاتف، ثم اضغط على .

أثناء إجراء المكالمة

تتوفر الإجراءات التالية:

-  : تعليق مكالمة. أو اضغط مطولاً على زر سماعة الرأس. اضغط على  لاسترداد المكالمة المعلقة، أو اضغط مطولاً على زر سماعة الرأس.
- **إضافة مكالمة:** اتصل بمكالمة أخرى.
- **لوحة المفاتيح:** افتح لوحة المفاتيح.
- **مكبر الصوت:** قم بتنشيط مكبر صوت الهاتف. ابق الجهاز بعيداً عن أذنيك عند استخدام مكبر صوت الهاتف.
- **كتم:** أوقف تشغيل الميكروفون حتى لا يسمعك الطرف الآخر.
- **سماعة:** انتقل إلى سماعة رأس البلوتوث.
- **انتقال:** قم بالتبديل بين مكالمتين.
- **الدمج:** قم بإجراء مكالمات متعددة الأطراف أثناء إجرائك لمكالمتين. كرر ذلك لإضافة المزيد من الأطراف. تتوفر هذه الميزة فقط إذا كانت خدمة المكالمات متعددة الأطراف نشطة.
-  ← **الأسماء:** افتح قائمة الأسماء.
-  ← **رسالة:** ارسل رسالة.
-  ← **ملاحظة S:** قم بإنشاء ملاحظة.
-  ← **إيقاف تشغيل تقليل التشويش:** قم بإلغاء تنشيط ميزة خفض الضجيج التي تزيل الضجيج الموجود في الخلفية بحيث يمكن للطرف الآخر سماعك بوضوح.
-  ← **صوت مكالمتي:** حدد خيار الموازن لاستخدامه أثناء إجراء مكالمة.
-  ← **النقل:** قم بتوصيل الطرف الأول بالطرف الثاني. يؤدي ذلك إلى انفصالك عن المحادثة.
-  ← **التحكم في المكالمات الجماعية:** قم بإجراء محادثة خاصة مع طرف واحد أثناء إجراء مكالمات متعددة الأطراف أو افصل طرف واحد من المكالمات متعددة الأطراف.

إضافة أسماء

لإضافة رقم هاتف إلى قائمة الأسماء من لوحة المفاتيح، أدخل الرقم واضغط على إضافة إلى الأسماء.

عرض سجلات المكالمات

اضغط على السجلات لعرض سجل المكالمات الواردة والصادرة.
لفلترة سجل المكالمات، اضغط على  ← عرض بواسطة، ثم حدد خيار.

أرقام الاتصال الثابتة

يمكن ضبط الجهاز لتقييد المكالمات الصادرة فقط إلى أرقام مصحوبة بأرقام بادئة محددة. يتم تخزين هذه الأرقام البادئة على بطاقة SIM أو USIM.

اضغط على  ← ضبط المكالمات ← إعدادات إضافية ← أرقام الاتصال الثابت ← تمكين FDN، ثم أدخل رمز PIN2 المرفق ببطاقة SIM أو USIM. اضغط على قائمة FDN وقم بإضافة أرقام.

حظر المكالمات



يمكن ضبط الجهاز لمنع إجراء مكالمات معينة. على سبيل المثال، يمكن تعطيل إجراء المكالمات الدولية.
اضغط على  ← ضبط المكالمات ← إعدادات إضافية ← حجب المكالمات، حدد نوع المكالمات، وحدد خيار حظر المكالمات، ثم أدخل كلمة مرور.

تلقي المكالمات

الرد على مكالمات

عند ورود مكالمات، اسحب  إلى خارج الدائرة، أو اضغط على زر سماعة الرأس.
إذا كانت خدمة انتظار المكالمات نشطة، فيمكن إجراء مكالمات أخرى. عند الرد على مكالمات أخرى، يتم وضع المكالمات الأولى قيد الانتظار.

رفض مكالمة

عند ورود مكالمة، اسحب  إلى خارج الدائرة، أو اضغط مطولاً على زر سماعة الرأس.
لإرسال رسالة عند رفض مكالمة واردة، اضغط على **رفض مكالمة مع رسالة**. لإنشاء رسالة رفض، اضغط على  **← ضبط المكالمات ← تعيين الرسائل المرفوضة.**

رفض مكالمات تلقائياً من الأرقام غير المطلوبة

اضغط على  **← ضبط المكالمات ← رفض المكالمات**، واسحب المفتاح **وضع الرفض التلقائي جهة اليمين**، ثم اضغط على قائمة الرفض التلقائي. اضغط على إنشاء، أدخل رقمًا وقم بتعيين فئة، ثم اضغط على حفظ.

المكالمات الفائتة

في حالة عدم الرد على مكالمات، يظهر  على شريط الحالة. افتح لوحة الإشعارات لعرض قائمة المكالمات الفائتة.

انتظار المكالمات

انتظار المكالمات عبارة عن خدمة يتم توفيرها بواسطة مزود الخدمة. يمكن للمستخدم استخدام هذه الخدمة لتعليق مكالمات حالية والتحول إلى مكالمات واردة. لا تتوفر هذه الخدمة لمكالمات الفيديو.

للاستفادة من هذه الخدمة، اضغط على  **← ضبط المكالمات ← إعدادات إضافية ← انتظار المكالمات.**

إعادة توجيه المكالمات

يمكن تعيين الجهاز لإرسال المكالمات الواردة إلى رقم محدد.

اضغط على  **← ضبط المكالمات ← تحويل المكالمات**، ثم حدد نوع المكالمات والحالة. أدخل رقمًا واضغط على تمكين.

إنهاء مكالمات

اضغط على **إنهاء المكالمات لإنهاء مكالمات**. أو اضغط على زر سماعة الرأس.









مكالمات الفيديو

إجراء مكالمة فيديو

أدخل الرقم أو حدد اسم من قائمة الأسماء ثم اضغط على  لإجراء مكالمة فيديو.

أثناء إجراء مكالمة فيديو

تتوفر الإجراءات التالية:

- **تبديل الكاميرا:** قم بالتبديل بين الكاميرا الأمامية والخلفية.
- **كتم:** أوقف تشغيل الميكروفون حتى لا يسمعك الطرف الآخر.
-  ← **إخفاء:** قم بإخفاء صورتك من الطرف الآخر.
-  ← **صورة صادرة:** حدد صورة لعرضها أمام الطرف الآخر.
-  ← **لوحة المفاتيح:** افتح لوحة المفاتيح.
-  ← **تحويل إلى سماعة الرأس:** قم بالتبديل إلى سماعة رأس البلوتوث إذا كانت متصلة بالجهاز.
-  ← **مكبر الصوت فعال:** قم بإلغاء تنشيط ميزة مكبر صوت الهاتف.
-  ← **رموز تعبيرية متحركة:** قم بتطبيق الرموز العاطفية على صورتك.
-  ← **عرض السمّة:** قم بتطبيق رموز ديكورية على صورتك.
-  ← **تفعيل عرض الكرتون:** قم بتغيير وضع العرض إلى عرض الكرتون.

اضغط مطولاً على صورة الطرف الآخر للوصول إلى الخيارات التالية:

- **التقاط صورة:** التقط صورة للطرف الآخر.
- **تسجيل فيديو:** لالتقاط فيديو لصور الطرف الآخر.

من غير المشروع في العديد من البلدان أن يتم تسجيل مكالمة بدون الحصول على إذن الطرف الآخر.



اضغط مطولاً على صورتك للوصول إلى الخيارات التالية:

- **تبديل الكاميرا:** قم بالتبديل بين الكاميرا الأمامية والخلفية.
- **صورة صادرة:** حدد صورة لعرضها أمام الطرف الآخر.

تبديل الصور

اسحب صورة أي من الطرفين على صورة الطرف الآخر لتبديل الصورة.

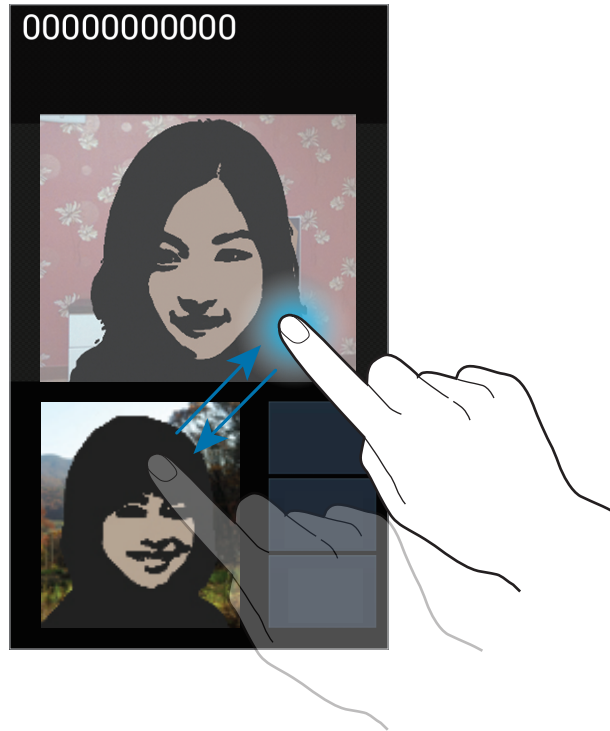

جهات الاتصال

استخدم هذا التطبيق لإدارة الأسماء بما في أرقام الهواتف، وعناوين البريد الإلكتروني وغيرها. اضغط على جهات الاتصال على شاشة التطبيقات.

إدارة الأسماء

إنشاء اسم

اضغط على **+** وأدخل معلومات الاسم.

- أضيف صورة:
- / : قم بإضافة حقل أسماء أو حذفه.

تعديل اسم

حدد اسم لتعديله، ثم اضغط على .

حذف اسم

اضغط على  ← مسح.

ضبط رقم الاتصال السريع





اضغط على  ← إعدادات الاتصال السريع، وحدد رقم اتصال سريع، ثم حدد اسم له. لإزالة رقم اتصال سريع، اضغط مطولاً عليه، ثم اضغط على حذف.

البحث عن أسماء

استخدم أحد أساليب البحث التالية:

- تنقل إلى الأعلى أو الأسفل داخل قائمة الأسماء.
- استخدم الفهرس الموجود على الجانب الأيمن من قائمة الأسماء للتمرير السريع، وذلك بواسطة سحب إصبعك بطولها.
- اضغط على حقل البحث في الجزء العلوي من قائمة الأسماء وأدخل فئة البحث.

بمجرد تحديد الاسم، قم بتنفيذ أحد الإجراءات:

-  : أضف الأسماء المفضلة.
-  /  : قم بإجراء مكالمة صوتية أو مكالمة فيديو.
-  : قم بتأليف رسالة.
-  : قم بتأليف بريد إلكتروني.

استيراد وتصدير أسماء

المزامنة مع أسماء Google

اضغط على  ← الدمج مع Google.

الأسماء التي يتم مزامنتها مع أسماء Google تظهر بالشكل  في قائمة الأسماء. في حالة إضافة اسم أو حذفه من الجهاز، يتم أيضاً إضافته أو حذفه من "أسماء Google"، وبالعكس.

المزامنة مع أسماء سامسونج

اضغط على  ← الدمج مع Samsung account.

الأسماء التي يتم مزامنتها مع أسماء سامسونج تظهر بالشكل  في قائمة الأسماء. في حالة إضافة اسم أو حذفه من الجهاز، يتم أيضًا إضافته أو حذفه من "أسماء سامسونج"، وبالعكس.

استيراد أسماء

اضغط على  ← استيراد/تصدير ← استيراد من بطاقة SIM، أو استيراد من بطاقة SD، أو استيراد من وحدة تخزين USB.

تصدير أسماء

اضغط على  ← استيراد/تصدير ← التصدير إلى بطاقة SIM، أو التصدير إلى بطاقة SD، أو تصدير إلى وحدة تخزين USB.

مشاركة الأسماء

اضغط على  ← استيراد/تصدير ← مشاركة بطاقة الاسم عبر، وحدد أسماء تم، ثم حدد أسلوب مشاركة.

الأسماء المفضلة

اضغط على ، ثم قم بتنفيذ أحد الإجراءات التالية:

- بحث: ابحث عن الأسماء.
- إضافة إلى المفضلة: أضف أسماء إلى المفضلة.
- إزالة من المفضلة: قم بإزالة الأسماء من المفضلة.
- عرض شبكي / عرض القائمة: قم بعرض الأسماء في شكل شبكة أو قائمة.

تجميع الأسماء

إضافة أسماء إلى مجموعة

حدد مجموعة ثم اضغط على . حدد أسماء لإضافتها، ثم اضغط على تم.

إدارة المجموعات

اضغط على ، ثم قم بتنفيذ أحد الإجراءات التالية:

- إنشاء: قم بعمل مجموعة جديدة.
- بحث: ابحث عن الأسماء.
- تغيير الترتيب: اضغط مطولاً على  بجوار اسم المجموعة، واسحبه لأعلى أو لأسفل إلى موضع آخر، ثم اضغط على تم.
- حذف مجموعات: حدد مجموعات يتم إضافتها بواسطة المستخدم، ثم اضغط على مسح. لا يمكن حذف المجموعات الافتراضية.

إرسال رسالة أو بريد إلكتروني إلى أعضاء مجموعة

حدد مجموعة، واضغط على  ← إرسال رسالة أو إرسال بريد إلكتروني، وحدد أعضاء ثم اضغط على تم.

بطاقة الأعمال

قم بإنشاء بطاقة أعمال وارسلها إلى آخرين.

اضغط على إعداد ملف التعريف، وأدخل التفاصيل، مثل رقم الهاتف، وعنوان البريد الإلكتروني والعنوان البريدي، ثم اضغط على حفظ. في حالة حفظ معلومات المستخدم عند قيامك بإعداد الجهاز، حدد بطاقة الأعمال في تعليقاتي، ثم اضغط على  لتعديلها.

اضغط على  ← مشاركة بطاقة الاسم عبر، ثم حدد أسلوب مشاركة.

الرسائل

استخدم هذا التطبيق لإرسال النصية (SMS) أو رسائل الوسائط المتعددة (MMS).
اضغط على الرسائل على شاشة التطبيقات.

يمكنك أن تتحمل مصاريف إضافية لإرسال الرسائل أو استقبالها أثناء وجودك خارج منطقة الخدمة الرئيسية.
لمعرفة التفاصيل، يُرجى الاتصال بمزوّد الخدمة الخاص بك.



إرسال الرسائل

اضغط على ، أضف مستلمين، وأدخل رسالة، ثم اضغط على .
استخدم الأساليب التالية لإضافة مستلمين:

- أدخل رقم هاتف.
- اضغط على ، حدد أسماء، ثم اضغط على تم.

استخدم الأساليب التالية لعمل رسالة وسائط:

- اضغط على وارق صور، ولقطات فيديو، وأسماء، وملاحظات، وأحداث، وغيرها.
- اضغط على ← إدخال ابتسامة لإدراج رموز تعبيرية.
- اضغط على ← إضافة موضوع لإدخال موضوع.

إرسال رسائل مجدولة

أثناء تأليف رسالة، اضغط على ← رسالة مجدولة. اضبط الوقت والتاريخ، ثم اضغط على موافق. سيرسل الجهاز الرسالة في الوقت والتاريخ المحددان.

- إذا كان الجهاز متوقفًا خلال الفترة المجدولة، أو غير متصل بالشبكة، أو كانت الشبكة غير مستقرة، فلن يتم إرسال الرسالة.



- تستند هذه الميزة على الوقت والتاريخ المحدد على الجهاز. قد يكون الوقت والتاريخ غير صحيحان في حالة قيامك بالتحرك عبر المناطق الزمنية دون أن تقوم الشبكة بتحديث المعلومات.

عرض الرسائل الواردة

يتم تجميع الرسائل الواردة في مؤشرات ترابط الرسائل حسب الاسم.
حدد اسمًا لعرض رسالة الشخص صاحب هذا الاسم.



الاستماع إلى رسالة صوتية

اضغط مطولاً على ١ على لوحة المفاتيح، ثم اتبع الإرشادات التي ترد من مزود الخدمة.



بريد إلكتروني

استخدم هذا التطبيق لإرسال أو عرض رسائل البريد الإلكتروني.
اضغط على بريد إلكتروني على شاشة التطبيقات.

ضبط حسابات البريد الإلكتروني

اضبط حساب البريد الإلكتروني عند فتح بريد إلكتروني لأول مرة.
أدخل عنوان البريد الإلكتروني وكلمة المرور. اضغط على التالي بالنسبة لحساب بريد إلكتروني خاص، مثل Google Mail، أو اضغط على إعداد يدوي بالنسبة لحساب البريد الإلكتروني الخاص بالشركة. بعد ذلك، اتبع الإرشادات التي تظهر على الشاشة لاستكمال الضبط.
لإعداد حساب بريد إلكتروني آخر، اضغط على  ← الضبط .

إرسال الرسائل

اضغط على حساب البريد الإلكتروني المستخدم، ثم اضغط على  في الجزء العلوي من الشاشة. أدخل المستلمين، والموضوع، والرسالة ثم اضغط على .

اضغط على  لإضافة مستلم من قائمة الأسماء.

اضغط على  ← إضافة Cc/Bcc لإضافة مزيد من المستلمين.

اضغط على  لإرفاق صور، ولقطات فيديو، وأسماء، وملاحظات، وأحداث، وغيرها.

اضغط على  لإدراج صور، وأحداث، وأسماء، ومعلومات الموقع في الرسالة.

إرسال رسائل مجدولة

أثناء تأليف رسالة، اضغط على  ← إرسال الجدول. اختر إرسال الجدول، اضبط الوقت والتاريخ، ثم اضغط على تمت. سيرسل الجهاز الرسالة في الوقت والتاريخ المحددان.

- إذا كان الجهاز متوقعًا خلال الفترة المجدولة، أو غير متصل بالشبكة، أو كانت الشبكة غير مستقرة، فلن يتم إرسال الرسالة. 
- تستند هذه الميزة على الوقت والتاريخ المحدد على الجهاز. قد يكون الوقت والتاريخ غير صحيحان في حالة قيامك بالتحرك عبر المناطق الزمنية دون أن تقوم الشبكة بتحديث المعلومات.

قراءة الرسائل

حدد حساب بريد إلكتروني لاستخدامه، وسيتم استرداد رسائل جديدة. لاسترداد رسائل جديدة يدويًا، اضغط على .

اضغط على رسالة لقراءتها.



اضغط على علامة تبويب مرفق لفتح المرفقات، ثم اضغط على  بجوار أحد المرفقات لحفظه.

Google Mail

استخدم هذا التطبيق للوصول السريع المباشر إلى خدمة Google Mail.

اضغط على **Gmail** على شاشة التطبيقات.

- قد لا يتوفر هذا التطبيق حسب منطقتك أو مزود الخدمة الخاص بك.
- قد يتم تعليم هذا التطبيق بشكل مختلف حسب المنطقة، أو حسب مزود الخدمة الخاص بك.



إرسال الرسائل

في أي صندوق بريد، اضغط على ، أدخل مستلمين، وموضوع، ورسالة، ثم اضغط على .

اضغط على  ← إرفاق ملف لإرفاق صور.

اضغط على  ← إضافة نسخة/مخفية الوجهة لإضافة مزيد من المستلمين.

اضغط على  ← حفظ المسودة لحفظ الرسالة لتسليمها فيما بعد.

اضغط على  ← إلغاء للبدء من جديد.

قراءة الرسائل



تمييز الرسالة كتنكير.

إضافة عنوان البريد الإلكتروني إلى قائمة الأسماء.

تنزيل المرفق.

معاينة المرفق.

الرد على هذه الرسالة.

الرد على جميع المرسلين أو إعادة توجيه هذه الرسالة إلى الآخرين.

إبقاء هذه الرسالة للتخزين طويل المدى.

تمييز الرسالة كغير مقروءة.

إضافة علامة إلى هذه رسالة.

حذف هذه الرسالة.

التسميات

لا يستخدم Google Mail مجلدات فعلية، ولكنه يستخدم تسميات بدلاً من ذلك. عند تشغيل Google Mail، فإنه يعرض الرسائل المسماة البريد الوارد.

اضغط على  لعرض الرسائل بتسميات أخرى.

لإضافة تسمية إلى رسالة، حدد الرسالة، واضغط على ، ثم حدد التسمية لتعيينها.

Talk

استخدم هذا التطبيق للردشة مع الآخرين عبر Google Talk.

اضغط على **Talk** على شاشة التطبيقات.

قد لا يتوفر هذا التطبيق حسب منطقتك أو مزود الخدمة الخاص بك.



ملف التعريف العام

اضغط على معرف الحساب الموجود في الجزء العلوي من قائمة الأصدقاء لتغيير حالة الإتاحة، أو الصور، أو رسالة الحالة.

إضافة أصدقاء

اضغط على ، أدخل عنوان البريد الإلكتروني للصديق المراد إضافته، ثم اضغط على تم.

الردشة مع الأصدقاء

حدد صديقاً من قائمة الأصدقاء، وأدخل رسالة في الحقل الموجود في الجزء السفلي من الشاشة، ثم اضغط على ➤.

لإضافة صديق إلى الدردشة، اضغط على  ← إضافة إلى الدردشة.

لإنهاء الدردشة، اضغط على  ← إنهاء الدردشة.

التبديل بين الدردشات

تنقل لليسار أو لليمين.

حذف سجل الدردشة

يتم حفظ الدردشات تلقائيًا. لحذف سجل الدردشة، اضغط على  ← مسح سجل الدردشات.

+Google

استخدم هذا التطبيق لكي تظل على اتصال بالآخرين عبر خدمة الشبكة الاجتماعية الخاصة بـ Google. اضغط على **+Google** على شاشة التطبيقات.

قد لا يتوفر هذا التطبيق حسب منطقتك أو مزود الخدمة الخاص بك.



اضغط على كل الدوائر لتغيير الفئة، ثم قم بالتمرير لأعلى أو لأسفل لعرض محاولات النشر من الدوائر الخاصة بك.

مراسلة

استخدم هذا التطبيق للدردشة مع الآخرين عبر خدمة الرسائل الفورية من Google+. اضغط على مراسلة على شاشة التطبيقات.

قد لا يتوفر هذا التطبيق حسب منطقتك أو مزود الخدمة الخاص بك.



حدد صديقًا من قائمة الأصدقاء، وأدخل رسالة في الحقل الموجود في الجزء السفلي من الشاشة، ثم اضغط على .

ChatON

استخدم هذا التطبيق للدردشة مع أي جهاز مزود برقم هاتف محمول.
اضغط على **ChatON** على شاشة التطبيقات.

قد لا يتوفر هذا التطبيق حسب منطقتك أو مزود الخدمة الخاص بك.



قم بإنشاء قائمة رفقاء بواسطة إدخال أرقام الهواتف أو عناوين البريد الإلكتروني لحسابات سامسونج، أو بواسطة تحديد رفقاء من قائمة الاقتراحات.

حدد رفيق لبدء الدردشة معه.

لمزامنة الأسماء الموجودة على الجهاز مع ChatON، اضغط على الضبط ← مزامنة جهات الاتصال.

الويب والشبكة

الإنترنت

استخدم هذا التطبيق لتصفح الإنترنت.
اضغط على الإنترنت على شاشة التطبيقات.

عرض صفحات الويب

اضغط على حقل العنوان، وأدخل عنوان الويب، ثم اضغط على الذهاب.

فتح صفحة جديدة

اضغط على  ← مشاركة الصفحة.
للذهاب إلى صفحة ويب أخرى، اضغط على ، وتنقل لليسار أو لليمين، واضغط على الصفحة لتحديدها.



البحث عن الويب بواسطة الصوت

اضغط على حقل العنوان، واضغط على ، انطق كلمة أساسية، ثم حدد إحدى الكلمات الأساسية المقترحة التي تظهر.



قد لا تتوفر هذه الميزة حسب منطقتك أو مزود الخدمة الخاص بك.



العلامات المرجعية

لوضع علامة مرجعية على صفحة الويب الحالية، اضغط على  ← إضافة علامة.
لفتح صفحة ويب محددة بعلامة مرجعية، اضغط على  ثم حدد صفحة.

السجل

اضغط على  ← محفوظات لفتح صفحة ويب من قائمة صفحات الويب التي يتم زيارتها مؤخراً. لمسح السجل، اضغط على  ← مسح المحفوظات.

اضغط على  ← محفوظات ← الأكثر زيارة لفتح صفحة ويب من القائمة الخاصة بصفحات الويب الأكثر زيارة.

الارتباطات

اضغط مطولاً على ارتباط على صفحة الويب لفتحها في صفحة جديدة، أو وضع علامة مرجعية، أو حفظها، أو مشاركتها، أو نسخها.

لعرض صفحات الويب التي يتم حفظها، اضغط على  ← ملفات محملة.

مشاركة صفحات الويب

لمشاركة عنوان صفحة الويب مع آخرين، اضغط على  ← مشاركة الصفحة.

لمشاركة جزء من صفحة الويب، اضغط مطولاً على النص المطلوب، ثم اضغط على  ← مشاركة.

استخدام المستعرض المنبثق

استخدم هذه الميزة للاتصال بالإنترنت بدون غلق التطبيق الحالي.

أثناء عرض المحتوى، مثل الأسماء، أو الملاحظات، التي تتضمن عناوين الويب، حدد عنوان الويب واضغط على **متصفح منبثق** لفتح المستعرض المنبثق. اضغط واسحب المستعرض لإزالتها إلى موقع آخر.

لعرض المستعرض ملء الشاشة، اضغط على .

لغلق المستعرض، اضغط على .

Chrome

استخدم Chrome للبحث عن معلومات واستعراض صفحات الويب.

اضغط على **Chrome** على شاشة التطبيقات.

قد لا يتوفر هذا التطبيق حسب منطقتك أو مزود الخدمة الخاص بك.



عرض صفحات الويب

اضغط على حقل العنوان ثم أدخل عنوان الويب أو فئة البحث.

فتح صفحة جديدة

اضغط على  ← علامة تبويب جديدة.

للذهاب إلى صفحة ويب أخرى، اضغط على  ← صفحة ويب.

البحث عن الويب بواسطة الصوت

اضغط على حقل العنوان، واضغط على ، وانطق كلمة أساسية، ثم حدد إحدى الكلمات الأساسية المقترحة التي تظهر.

المزامنة مع أجهزة أخرى

قم بالمزامنة مع علامات التبويب المفتوحة والعلامات المرجعية لاستخدامها مع Chrome على جهاز آخر، عندما تقوم بتسجيل الدخول باستخدام نفس حساب Google.

لعرض علامات التبويب المفتوحة على أجهزة أخرى، اضغط على  ← أجهزة أخرى. حدد صفحة ويب لفتحها.

لعرض علامات مرجعية، اضغط على .

البلوتوث

ينشئ البلوتوث اتصال لاسلكي مباشر بين جهازين من خلال المسافات القصيرة. استخدم البلوتوث لتبادل البيانات أو ملفات الوسائط مع أجهزة أخرى.



- شركة سامسونج غير مسؤولة عن فقد البيانات المرسلّة أو المستقبلّة عبر ميزة البلوتوث، أو عن تأخيرها أو سوء استخدامها.
- تأكد دائمًا من مشاركة البيانات واستقبالها باستخدام الأجهزة المؤمنة بشكل موثوق منه وبشكل صحيح. في حالة وجود عوائق بين الأجهزة، قد يتم تقليل مسافة التشغيل.
- بعض الأجهزة، خصوصًا التي لم يتم اختبارها أو اعتمادها من شركة Bluetooth SIG، قد لا تكون متوافقة مع جهازك.
- لا تستخدم ميزة البلوتوث لأغراض غير قانونية (على سبيل المثال، الاستيلاء على نسخ من الملفات أو الاتصالات التي يتم إجراؤها بطريق غير شرعية لأغراض تجارية). سامسونج غير مسؤولة عن تكرار الاستخدام غير القانوني لميزة البلوتوث.

لتنشيط البلوتوث، على شاشة التطبيقات، اضغط على الضبط ← البلوتوث، ثم اسحب المفتاح البلوتوث إلى اليمين.

الإقران مع أجهزة البلوتوث أخرى

على شاشة التطبيقات، اضغط على الضبط ← البلوتوث ← بحث، وسيتم سرد الأجهزة المكتشفة. حدد الجهاز الذي تريد إقرانه معه، ثم اقبل مفتاح المرور الذي يتم إنشاؤه تلقائيًا على الجهازين للتأكيد.

إرسال واستقبال البيانات

تدعم العديد من التطبيقات نقل البيانات عبر البلوتوث. مثال على ذلك، الاستوديو. افتح الاستوديو، وحدد صورة، واضغط على  ← البلوتوث، ثم حدد أحد أجهزة البلوتوث المقترنة. بعد ذلك، اقبل طلب مصادقة البلوتوث على الجهاز الآخر لتلقي الصورة. يتم حفظ الملف المنقول في المجلد البلوتوث. في حالة تلقي اتصال، يتم إضافته إلى قائمة الأسماء تلقائيًا.

AllShare Cast

استخدم هذه الميزة لتوصيل جهازك بشاشة كبيرة بواسطة برنامج AllShare Cast ثم قم بمشاركة محتوياتك.



- قد لا تتوفر هذه الميزة حسب منطقتك أو مزود الخدمة الخاص بك.
- قد يتم تخزين بعض الملفات أثناء التشغيل، وذلك حسب اتصال الشبكة.
- لتوفير الطاقة، قم بإلغاء تنشيط ميزة AllShare Cast في حالة عدم استخدامها.
- إذا حددت نطاق تردد Wi-Fi فقد لا يتم اكتشاف برنامج AllShare Cast أو قد لا يتم الاتصال بها.
- في حالة قيامك بتشغيل لقطات فيديو أو ألعاب على شاشة التلفزيون، حدد وضع تلفزيون مناسب للتمتع بأفضل تجربة من AllShare Cast.

على شاشة التطبيقات، اضغط على **الضبط** ← **المزيد من الضبط** ← **AllShare Cast**، ثم اسحب المفتاح **AllShare Cast** إلى اليمين. حدد جهازاً، وافتح أو قم بتشغيل ملف ثم تحكم في العرض باستخدام المفاتيح الموجودة في الجهاز.

AllShare Play

استخدم هذا التطبيق لعرض المحتويات المحفوظة على الأجهزة العديدة عبر الإنترنت. يمكنك عرض الملفات وإرسالها على أي جهاز إلى جهاز آخر أو إلى خادم مخزن ويب.

لكي تستخدم هذا التطبيق، يجب عليك تسجيل الدخول إلى حسابات Google وسامسونج وتسجيل جهازين أو أكثر كخوادم للملفات. قد تختلف أساليب التسجيل حسب نوع الجهاز. للحصول على المزيد من التفاصيل، اضغط على **FAQ** ←.

اضغط على **AllShare Play** على شاشة التطبيقات.



قد لا يتوفر هذا التطبيق حسب منطقتك أو مزود الخدمة الخاص بك.

إرسال الملفات

حدد جهاز أو مخزن ويب، وحدد ملف، ثم اضغط على **➡**.

مشاركة الملفات

- حدد جهاز أو مخزن ويب، وحدد ملف، واضغط على ، ثم استخدم الخيارات التالية:
- **Send to Nearby Users**: قم بمشاركة الملفات مع الأجهزة القريبة التي يتم تنشيط AllShare Play عليها.
 - **Picasa/Flickr/Twitter/Facebook**: قم بتحميل الملفات إلى موقع شبكة محلية.

تشغيل الملفات على جهاز بعيد

- حدد جهاز أو مخزن ويب، وحدد ملف، واضغط على ، ثم حدد جهاز.
- قد تختلف تنسيقات الملفات المعتمدة حسب الأجهزة المتصلة كمشغل للوسائط.
 - قد يتم تخزين بعض الملفات أثناء عرضها، وذلك حسب اتصال الشبكة.

إدارة المحتويات على خادم مخزن ويب

حدد خادم مخزن ويب، ثم اعرض ملفاتك وقم بإدارتها.

البث الجماعي

استخدم هذا التطبيق لمشاركة الصور، والمستندات، والموسيقى مع أجهزة أخرى متصلة بنفس شبكة Wi-Fi. اضغط على البث الجماعي على شاشة التطبيقات.

قد لا يتوفر هذا التطبيق حسب منطقتك أو مزود الخدمة الخاص بك.

مشاركة الملفات

- 1 اضغط على مشاركة الصورة، أو مشاركة المستند، أو مشاركة الموسيقى، وحدد الملفات المطلوب مشاركتها، ثم اضغط على تم.
- 2 أدخل رمز PIN واضغط على تم.

الانضمام إلى البث الجماعي أخرى

اضغط على جهاز آخر ضمن «انضمام»، وأدخل رمز PIN، ثم اضغط على موافق.

NFC

يتيح لك جهازك إمكانية القراءة بالقرب من علامات تبويب اتصالات الحقل (NFC) التي تحتوي على معلومات حول المنتجات. يمكنك أيضاً استخدام هذه الميزة للقيام بالدفع وشراء تذاكر النقل أو الأحداث بعد تنزيل التطبيقات المطلوبة.

يحتوي الغطاء الخلفي على هوائي NFC مدمج. تعامل مع الغطاء الخلفي بعناية لكي تتجنب إتلاف هوائي NFC.



إذا كانت الشاشة مقفلة، فلن يقرأ جهازك علامات تبويب NFC ولن يتلقى البيانات.



لتنشيط ميزة NFC، على شاشة التطبيقات، اضغط على الضبط ← المزيد من الضبط ← NFC. اسحب المفتاح NFC إلى اليمين.

قراءة معلومات من علامة التبويب NFC

ضع الجهاز بالقرب من علامة التبويب NFC. تظهر المعلومات الموجودة على علامة التبويب.

القيام بالشراء بواسطة الميزة NFC

قبل أن تتمكن من استخدام ميزة NFC لتنفيذ عمليات الدفع، يجب عليك التسجيل في خدمة الدفع عبر الهاتف المحمول. للتسجيل أو الحصول على تفاصيل حول الخدمة، اتصل بمزود الخدمة. المس بالجزء الخلفي من جهازك قارئ بطاقة NFC.

إرسال البيانات عبر Android Beam

استخدم الميزة Android Beam لإرسال بيانات، مثل صفحات الويب والأسماء إلى الأجهزة الممكنة بدعم NFC. على شاشة التطبيقات، اضغط على الضبط ← المزيد من الضبط ← NFC. اسحب المفتاح Android Beam إلى اليمين.

حدد عنصر، والمس بالجزء الخلفي من جهازك الجزء الخلفي من الجهاز الآخر، ثم اضغط على شاشة الجهاز.

S Beam

استخدم الميزة S Beam لإرسال البيانات، مثل الموسيقى، ولقطات الفيديو، والصور، والمستندات.

لا ترسل البيانات المحمية بقوانين حقوق الطبع والنشر عبر S Beam. يؤدي إجراء ذلك إلى مخالفة قوانين حقوق الطبع والنشر. سامسونج غير مسؤولة عن أي مشكلات قانونية قد تحدث بسبب الاستخدام غير القانوني للبيانات المحمية بقوانين حقوق الطبع والنشر.



على شاشة التطبيقات، اضغط على الضبط ← المزيد من الضبط ← S Beam. اسحب المفتاح S Beam إلى اليمين.

حدد ملف، والمس بالجزء الخلفي من جهازك الجزء الخلفي من الجهاز الآخر، ثم اضغط على شاشة الجهاز.

إذا حاول كلا الجهازين إرسال بيانات بشكل متزامن، فقد يفشل نقل الملفات.

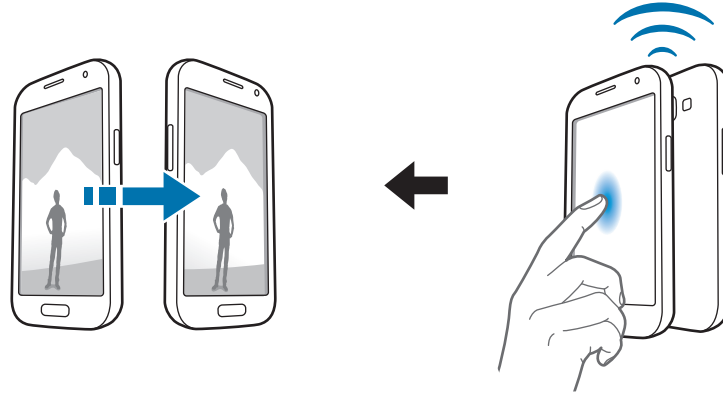

الوسائط

مشغل الموسيقى

استخدم هذا التطبيق للاستماع إلى الموسيقى.

اضغط على مشغل الموسيقى على شاشة التطبيقات.

- لا يتم دعم بعض تنسيقات الملفات حسب إصدار برنامج الجهاز.
- قد لا يتم تشغيل بعض الملفات بطريقة صحيحة حسب طريقة ترميزها المستخدمة.



تشغيل الموسيقى

حدد فئة الموسيقى، ثم حدد أغنية لتشغيلها.





ضبط أغنية كنغمة رنين

لاستخدام الأغنية التي يجري تشغيلها حاليًا كنغمة رنين، اضغط على  ← تعيين ← نغمة رنين الهاتف.

إنشاء قوائم تشغيل

قم بعمل التحديد الخاص بك للأغنيات.

اضغط على قوائم التشغيل، ثم اضغط على  ← إنشاء قائمة تشغيل. أدخل عنوانًا واضغط على موافق. اضغط على إضافة موسيقى، حدد الأغنيات المطلوب تضمينها، ثم اضغط على تم. لإضافة الأغنية التي يجري تشغيلها الآن إلى قائمة التشغيل، اضغط على  ← إضافة إلى قائمة التشغيل.

تشغيل الموسيقى حسب الحالة النفسية

قم بتشغيل الموسيقى مجمعة حسب الحالة النفسية. يتم إنشاء قائمة التشغيل تلقائيًا بواسطة الجهاز. عند إضافة أغنية جديدة، اضغط على مربع الموسيقى ←  ← تحديث المكتبة. اضغط على مربع الموسيقى وحدد خلية الحالة النفسية.

كاميرا

استخدم هذا التطبيق لالتقاط الصور أو الفيديو.

استخدم الاستوديو لعرض الصور ولقطات الفيديو الملتقطة باسم الجهاز. (ص ٨٥)
اضغط على كاميرا على شاشة التطبيقات.

يتوقف تشغيل الكاميرا تلقائيًا في حالة عدم استخدامها.





إتيكيت الكاميرا

- لا تلتقط الصور أو الفيديو لأشخاص آخرين بدون إذن منهم.
- لا تلتقط الصور أو الفيديو متى كان ذلك غير مسموحًا به قانونًا.
- لا تلتقط الصور أو الفيديو في الأماكن التي قد تنتهك فيها خصوصية الآخرين.

التقاط الصور

التقاط صورة

اضغط على الصورة الموجودة على شاشة المعاينة حيث ينبغي تركيز الكاميرا. عندما يكون الهدف داخل البؤرة، يتحول لون إطار التركيز إلى اللون الأخضر. اضغط على  لالتقاط الصورة. اضغط مطولاً على  لالتقاط سلسلة من الصور.



وضع المنظر

تعمل الإعدادات المحددة مسبقاً على جعل صور النقطة واللقطة أكثر سهولة في الالتقاط. اضغط على  ← وضع المشهد.

- **صورة لشخص:** استخدم هذا الضبط لتصوير الأهداف البشرية.
- **أفقي:** استخدم هذا الضبط للحصول على منظر أكثر عرضاً.
- **رياضة:** استخدم هذا الضبط لتصوير الأهداف سريعة الحركة.
- **حفل/في الداخل:** استخدم هذا الضبط لتصوير المناظر الداخلية جيدة الإضاءة.
- **شاطئ/ثلج:** استخدم هذا الضبط لتصوير لمناظر خارجية جيدة الإضاءة أو المشمسة.

- **الغروب:** استخدم هذا الضبط للألوان الأكثر ثراءً والتباينات الأكثر حدة.
- **الفجر:** استخدم هذا الضبط للألوان الأكثر رقة.
- **لون الخريف:** استخدم هذا الضبط لمناظر الخلفية التي تتحول إلى اللون الأحمر.
- **نص:** استخدم هذا الضبط للكتب أو المنشورات.
- **ضوء الشموع:** استخدم هذا الضبط للصور التي تتمتع بإضاءة ناصعة على خلفية داكنة.

وضع التصوير

تتوفر عدم تأثيرات للصور، مثل عرض الكرتون.



اضغط على  ← **نمط التصوير.**

- **لقطة فردية:** التقط صورة واحدة.
- **أفضل صورة:** التقط سلسلة من الصور ثم قم بحفظ أفضل صورة من بينهم.
- **أفضل وجه:** استخدم ذلك لالتقاط لقطات عديدة المجموعات في نفس الوقت ودمجها لإنشاء أفضل صورة ممكنة.
- اضغط على  لالتقاط عدة صور. للحصول على أفضل لقطة، أمسك الكاميرا في وضع الاستعداد وابق ثابتاً أثناء التقاط الصور. عندما يفتح الاستوديو، اضغط على الإطار الأصفر على كل وجه، واختر أفضل وضع فردي للهدف. بعد اختيار وضع لكل فرد، اضغط على تم لدمج الصور في صورة واحدة، وقم بحفظها.
- **كشف الوجه:** قم بتعيين الجهاز للتعرف على وجوه الناس ومساعدتك على التقاط الصور الخاصة بهم.
- **بانوراما:** التقط صورة مؤلفة من العديد من الصور المسلسلة معاً.
- **مشاركة اللقطة:** ارسل صورة مباشرة إلى جهاز آخر عبر Wi-Fi Direct.
- **HDR:** استخدم هذه الخاصية لالتقاط صورة بنسبة تباين محسنة. سوف يتم حفظ الصورة الأصلية وصورة أخرى معدلة.
- **مشاركة صورة الصديق:** اضبط الجهاز للتعرف على وجه الشخص الذي قمت بوضع علامة عليه في الصورة وارسلها إلى هذا الشخص. قد تفشل عملية التعرف على الوجه حسب زاوية الوجه، أو حجمه، أو لون البشرة، أو التعبير الوجهي، أو ظروف الإضاءة، أو الملحقات التي يرتديها الهدف.
- **الجمال:** التقط صورة تضم وجوه براقة للتمتع بصور أكثر جمالاً.
- **لقطة ابتسامة:** التقط صورة أثناء انتظار الكاميرا قبل ظهور ابتسامة الهدف.
- **ضوء منخفض:** التقط سلسلة من الصور وادمجها معاً في صورة واحدة لتحسين مستوى جودة الصورة.

الصور البانورامية

الصورة البانورامية عبارة عن صورة ذات أفق عريض تتألف من عدة لقطات.

اضغط على  ← نمط التصوير ← بانوراما.

اضغط على  وحرك الكاميرا في أي اتجاه. عندما يقوم الإطار الأزرق بالمحاذاة مع محدد المناظر، تلتقط الكاميرا تلقائيًا لقطة أخرى بتسلسل بانورامي. لإيقاف الالتقاط، اضغط على  مرة أخرى.



التقاط الفيديو

التقاط فيديو

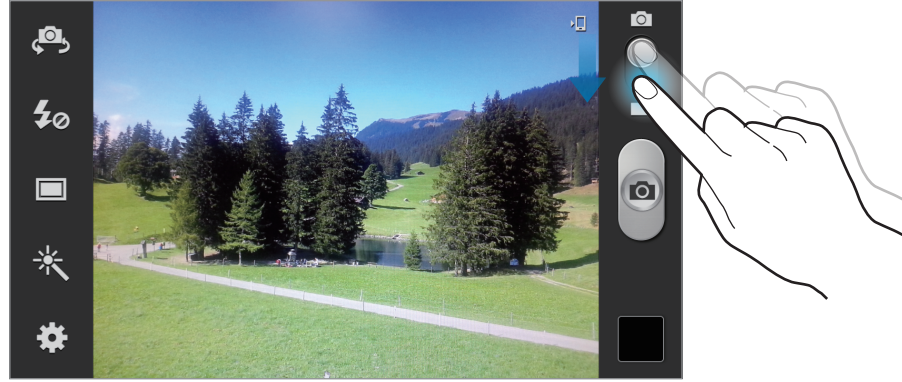
أزح مفتاح الفيديو الثابت إلى رمز الفيديو، ثم اضغط على  لالتقاط فيديو. لإيقاف التسجيل مؤقتًا، اضغط على . لإيقاف التسجيل، اضغط على .



أثناء التسجيل، اتبع الإجراءات التالية:

- لتغيير التركيز، اضغط في المكان الذي تريد التركيز عليه. للتركيز على منتصف الشاشة، اضغط على .
- لالتقاط صورة من الفيديو أثناء التسجيل، اضغط على . لا تعمل هذه الميزة عندما تكون ميزة مانع الاهتزاز نشطة.

قد لا تتوفر وظيفة التكبير عند التسجيل بأعلى مستويات الدقة.



وضع التسجيل

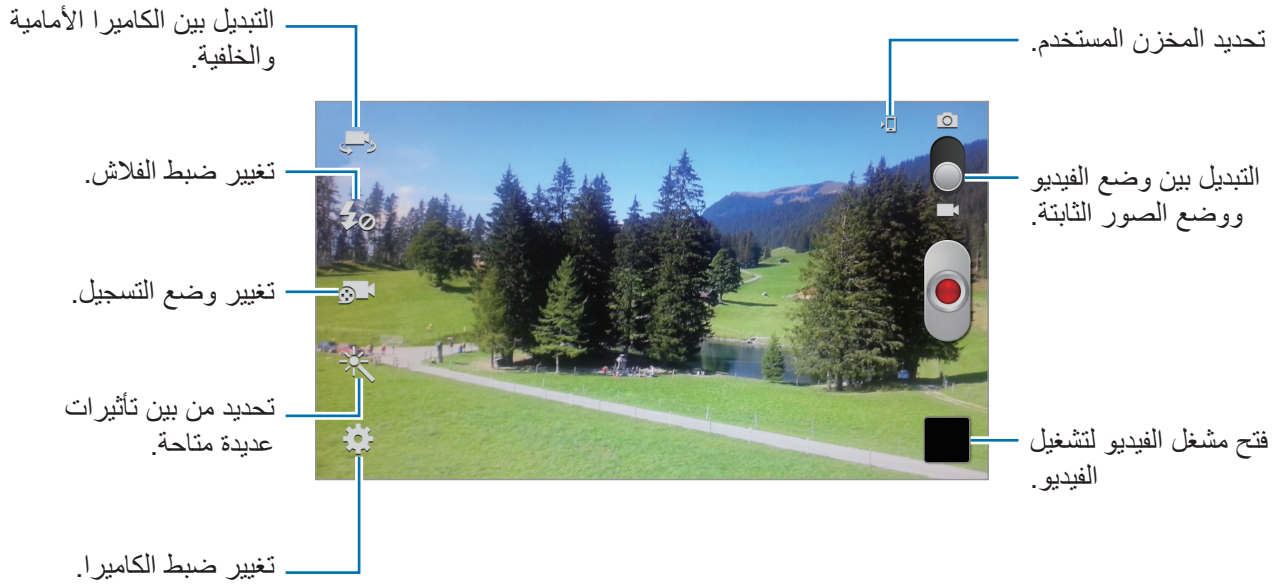

اضغط على لتغيير وضع التسجيل.

- عادي: استخدم هذا الوضع للجودة العادية.
- حد رسالة الوسائط: استخدم هذا الوضع لتقليل الجودة للإرسال عبر الرسائل.
- الحركة البطيئة: استخدم هذا الوضع لالتقاط فيديو للأهداف المتحركة. سيعرض الجهاز الفيديو بالحركة البطيئة.
- حركة سريعة: استخدم هذا الوضع لالتقاط فيديو للأهداف المتحركة. سيعرض الجهاز الفيديو بالحركة السريعة.

التكبير والتصغير

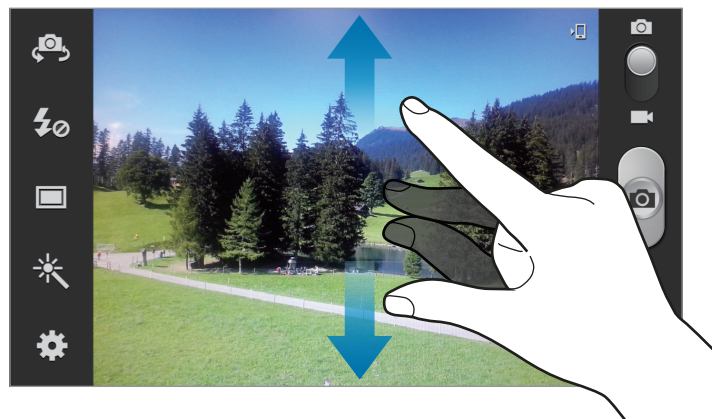

استخدم أحد الأساليب التالية:

- اضغط على مفتاح مستوى الصوت للتكبير أو للتصغير.
- افرد إصبعين عن بعضهما البعض على الشاشة للتكبير، وضمهما معًا على الشاشة للتصغير.
- قد لا تتوفر وظيفة التكبير عند التصوير بأعلى مستويات الدقة.
- يتوفر تأثير التكبير/التصغير عند استخدام ميزة التكبير أثناء التقاط فيديو.



تهيئة الضبط للكاميرا

اضغط على  لتهيئة الضبط للكاميرا. لا تتوفر جميع الخيارات التالية في كل من أوضاع الكاميرا الثابتة وكاميرا الفيديو. قد تختلف الخيارات المتوفرة حسب نوع الوضع.

- **تعديل الاختصارات:** تعرف على الاختصارات الخاصة بالخيارات الأكثر استخدامًا.
- **صور متلاحقة:** التقط سلسلة من الصور للأهداف المتحركة.
- **استخدام مفتاح الصوت ك:** ضبط لاستخدام زر الصوت للتحكم في الغالق أو وظيفة التكبير.
- **صورة شخصية:** التقط صورة لنفسك.
- **التسجيل التلقائي:** التقط فيديو لنفسك.
- **فلاش:** قم بتنشيط الفلاش أو إلغاء تنشيطه.
- **نمط التصوير:** قم بتغيير وضع الالتقاط.
- **نمط التسجيل:** قم بتغيير وضع التسجيل.
- **تأثيرات:** حدد من بين تأثيرات عديدة متاحة للصور.
- **وضع المشهد:** قم بتغيير وضع المنظر.
- **قيمة الإضاءة:** يحدد ذلك مقدار الضوء الذي يستقبله المستشعر. بالنسبة للمواقف منخفضة الإضاءة، استخدم قيمة تعريض أعلى.
- **نمط التركيز:** حدد وضع تركيز. **ضبط البؤرة** يتم التحكم فيه بواسطة الكاميرا. **ماكرو** مخصص للأهداف القريبة للغاية.
- **الموقت:** استخدم ذلك للقطات التي يتم تأخيرها زمنيًا.
- **الدقة:** حدد مستوى دقة. استخدم مستوى دقة أعلى للتمتع بجودة أعلى. ولكن ذلك قد يستغرق المزيد من مساحة الذاكرة.

- **توازن اللون الأبيض:** حدد موازنة لون أبيض مناسبة، بحيث تتمتع الصور بألوان قريبة إلى الصور الطبيعية إلى أقصى قدر ممكن. يتم تصميم الضبط بما يتناسب مع مواقف إضاءة محددة. يكون هذا الضبط مشابهًا لنطاق الحرارة بالنسبة لتعريض موازنة اللون الأبيض في الكاميرات الاحترافية.
- **ISO:** حدد قيمة ISO. يتحكم ذلك في حساسية الكاميرا للضوء. ويتم قياس ذلك على مكافئات فيلم الكاميرا. تخصص القيم المنخفضة للأهداف الثابتة أو ساطعة الإضاءة. بينما تخصص القيم الأعلى للأهداف سريعة التحرك أو الأهداف معتمدة الإضاءة.
- **القياس:** حدد أسلوب قياس. يحدد ذلك كيفية حساب قيم الضوء. **تركيز على المنتصف** يقيس إضاءة الخلفية في منتصف المنظر. **نقطة** يقيس قيمة الضوء في موقع محدد. **مصفوفة** يقيس المشهد بالكامل.
- **الرؤية في الخارج:** استخدم ذلك في ظروف الإضاءة الخارجية البراقة.
- **تباين تلقائي:** اضبط الكاميرا لاستخدام التباين التلقائي. يحدد التباين التلقائي مستويات التباين بدون الإدخال اليدوي.
- **خطوط الإرشاد:** تعرض أدلة محدد المناظر للمساعدة على التركيب عند تحديد الأهداف.
- **مشاركة اللقطة تلقائياً:** اضبط لتنشيط Wi-Fi Direct تلقائياً وانتقل لمشاركة وضع اللقطة عندما تلامس الجزء الخلفي من جهازك مع الجهاز بدعم NFC، ثم اضغط على شاشة الجهاز.
- **ضد الاهتزاز:** يقوم بتنشيط مانع الاهتزاز أو إلغاء تنشيطه. يساعد مانع الاهتزاز على التركيز أثناء التحرك بالكاميرا.
- **علامة GPS:** ارفق رمز موقع GPS بالصورة.
- **لتحسين إشارات GPS، تجنب التصوير في الأماكن التي تعاق فيها الإشارة، كما هو الحال بين المباني أو في المناطق المنخفضة، أو في ظروف الطقس السيئة.** 
- **قد يظهر موقعك في الصور عندما تقوم بتحميلها على الويب. لكي تتجنب ذلك، قم بإلغاء تنشيط ضبط رمز GPS.**
- **اسم الملف السياقي:** اضبط الكاميرا لعرض علامات سياقية.
- **التقاط الصور باستخدام وظيفة الصوت:** اضبط الكاميرا لالتقاط صور بواسطة الأوامر الصوتية.
- **حفظ كصورة معكوسة:** اعكس الصورة لإنشاء صورة معكوسة للمنظر الأصلي.
- **جودة الصورة:** تحتاج الصور ذات الجودة الأعلى إلى مساحة إضافية على الذاكرة.

- **جودة الفيديو:** اضبط مستوى الجودة للقطات الفيديو.
- **التخزين:** حدد موقع الذاكرة للتخزين.
- **إرجاع:** أعد تعيين ضبط الكاميرا.

الاختصارات

أعد تنظيم الاختصارات للوصول بسهولة إلى الخيارات العديدة للكاميرا.

اضغط على  ← **تعديل الاختصارات.**

اضغط مطولاً على أحد الخيارات، واسحبه إلى الفتحة الموجودة في الجزء الأيسر من الشاشة. يمكنك نقل الرموز الأخرى داخل القائمة بواسطة الضغط عليها ثم سحبها.

الاستوديو

استخدم هذا التطبيق لعرض الصور ولقطات الفيديو.

اضغط على **الاستوديو** على شاشة التطبيقات.

- لا يتم دعم بعض تنسيقات الملفات حسب البرنامج المثبت على الجهاز.
- قد لا يتم تشغيل بعض الملفات بطريقة صحيحة حسب طريقة ترميزها.



عرض الصور

يؤدي تشغيل **الاستوديو** إلى عرض المجلدات المتاحة. عندما يقوم تطبيق آخر مثل **بريد إلكتروني**، بحفظ صورة، فإن مجلد التنزيل يتم إنشاؤه تلقائياً لكي يحتوي الصور. وبنفس الطريقة، فإن النقاط لقطة شاشة يؤدي إلى إنشاء المجلد **Screenshots** تلقائياً. حدد مجلد لفتحه.

في أحد المجلدات، يتم عرض الصور حسب تاريخ الإنشاء. حدد صورة لعرضها ملء الشاشة.

تنقل إلى اليسار أو اليمين لعرض الصورة السابقة أو التالية.

التكبير والتصغير

استخدم الأساليب التالية لتكبير صورة:

- اضغط ضغطاً مزدوجاً في أي مكان للتكبير.
- افرق إصبعين من يديك عن بعضهما في أي مكان للتكبير. ضمهما معاً للتصغير، أو اضغط عليهما ضغطاً مزدوجاً للرجوع.

عرض الصور باستخدام ميزة الحركة



استخدم ميزة الحركة لتنفيذ وظيفة بحركة معينة.

على شاشة التطبيقات، اضغط على **الضبط ← الحركة**، اسحب المفتاح **الحركة** إلى اليمين، ثم حدد الميزات بواسطة وضع علامة اختيار.

للتوقف عن استخدام ميزة حركة، اسحب المفتاح **الحركة** إلى اليسار.

لضبط الحساسية لكل ميزة حركة، اضغط على **إعدادات متقدمة**، وحدد ميزة، ثم استخدم شريط الضبط القابل للضبط.

تشغيل الفيديو

تعرض ملفات الفيديو الرمز  في المعاينة. حدد فيديو لمشاهدته واضغط على ، وسيبدأ تشغيل التطبيق مشغل فيديو.

تعديل الصور

عند عرض صورة، اضغط على  واستخدم الوظائف التالية:

- **عرض الشرائح:** ابدأ عرض الشرائح بالصور الموجودة في المجلد الحالي.
- **بصمة الوجه:** قم بتسجيل الأوجه الموجودة في الصورة كعلامات للوجه.
- **العلامة المساعدة:** اضبط الكاميرا لعرض علامات سياقية.
- **إضافة علامة الطقس:** أضف علامة الطقس.
- **ملاحظة صورة (الجانب الأمامي):** استخدم هذه الخاصية لتدوين ملاحظة أدنى الصورة. يتم حفظ الصور المعدلة في المجلد ملاحظة صورة.
- **ملاحظة صورة (الجانب الخلفي):** استخدم هذه الخاصية لتدوين ملاحظة على الجهة الخلفية من الصورة. اضغط على  لتعديل الملاحظة.
- **نسخ إلى الحافظة:** قم بالنسخ إلى الحافظة.
- **تدوير لليسار:** قم بالتدوير عكس اتجاه عقارب الساعة.
- **تدوير لليمين:** قم بالتدوير في اتجاه عقارب الساعة.
- **قص:** قم بتغيير حجم الإطار البرتقالي لاقتصاص وحفظ الصورة بداخله.



- **تعديل:** قم بتشغيل **Paper Artist** أو **محرر الصور** لتحرير الصورة.
- **تعيين:** اضبط الصورة كخلفية أو كصورة اسم.
- **مشاركة صورة الصديق:** ارسل الصورة إلى شخص تم تمييز وجهه بعلامة في الصورة.
- **طباعة:** قم بالطباعة عبر USB أو عبر اتصال Wi-Fi. يتوافق الجهاز فقط مع بعض من طابعات سامسونج.
- **تغيير الاسم:** أعد تسمية الملف.
- **المسح بحثًا عن أجهزة مجاورة:** ابحث عن الأجهزة التي تكون وظيفة مشاركة الوسائط بها نشطة.
- **التفاصيل:** اعرض تفاصيل الصورة.

الصور المفضلة

عند عرض صورة، اضغط على  لإضافة الصورة إلى قائمة المفضلة.



حذف الصور

استخدم أحد الأساليب التالية:

- في أحد المجلدات، اضغط على  ← **تحديد عنصر**، وحدد الصور بواسطة وضع علامة اختيار، ثم اضغط على .
- عند عرض صورة، اضغط على .

مشاركة الصور

استخدم أحد الأساليب التالية:

- في أحد المجلدات، اضغط على  ← **تحديد عنصر**، وحدد الصور بواسطة وضع علامة اختيار، ثم اضغط على  لإرسالها إلى آخرين.
- عند عرض صورة، اضغط على  لإرسالها إلى الآخرين أو لمشاركتها عبر خدمات الشبكة الاجتماعية.

الضبط كخلفية

عند عرض صورة، اضغط على  ← **تعيين** لضبط الصورة كخلفية أو لتعيينها إلى اسم.

وضع رموز على الوجوه

عند عرض صورة، اضغط على  ← **بصمة الوجه** ← **مفعل**. يظهر إطار أصفر اللون حول الوجه الذي يتم التعرف عليه. اضغط على الوجه، واضغط على **إضافة اسم**، ثم حدد أو أضف اسمًا.

عند ظهور رمز الوجه على إحدى الصور، اضغط على رمز الوجه واستخدم الخيارات المتاحة، مثل إجراء المكالمات أو إرسال الرسائل.

قد تفشل عملية التعرف على الوجه حسب زاوية الوجه، أو حجمه، أو لون البشرة، أو التعبير الوجهي، أو ظروف الإضاءة، أو الملحقات التي يرتديها الهدف.



استخدام Tag Buddy

عند عرض صورة، اضغط على  ← **العلامة المساعدة** لعرض رمز سياقي (الطقس، والموقع، والتاريخ، واسم الشخص) عند فتح صورة.

Paper Artist

استخدم هذا التطبيق لكي تجعل الصور تبدو مثل الرسومات الإيضاحية مع وضع تأثيرات مرحة أو إطارات.

اضغط على **Paper Artist** على شاشة التطبيقات.

استخدم الأدوات الفنية لتعديل إحدى الصور. يتم حفظ الصورة المعدلة في المجلد **الاستوديو** ← **Paper Pictures**.

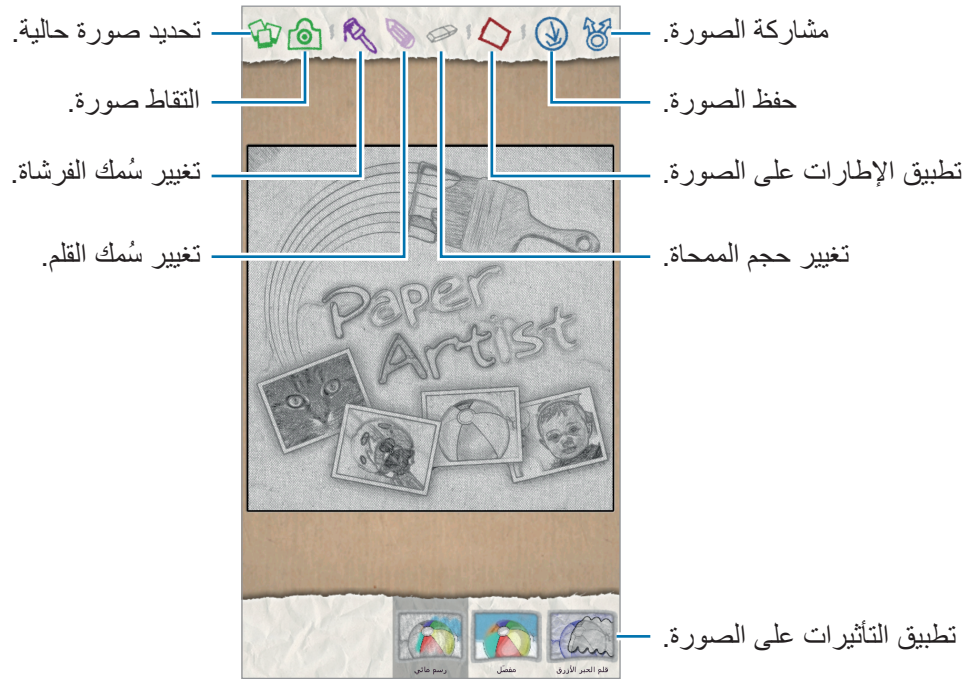

مشغل فيديو

استخدم هذا التطبيق لعرض ملفات الفيديو.

اضغط على **مشغل فيديو** على شاشة التطبيقات.

- تجنب قفل شاشة الجهاز أثناء تشغيل فيديو عند الطلب DivX. في كل مرة تقوم فيها بقفل الشاشة أثناء تشغيل فيديو عند الطلب لـ DivX، سيتم فقد أحد الإيجارات المتوفرة لديك.
- لا يتم دعم بعض تنسيقات الملفات حسب برنامج الجهاز.
- قد لا يتم تشغيل بعض الملفات بطريقة صحيحة حسب طريقة ترميزها.



تشغيل الفيديو

حدد فيديو للتشغيل.

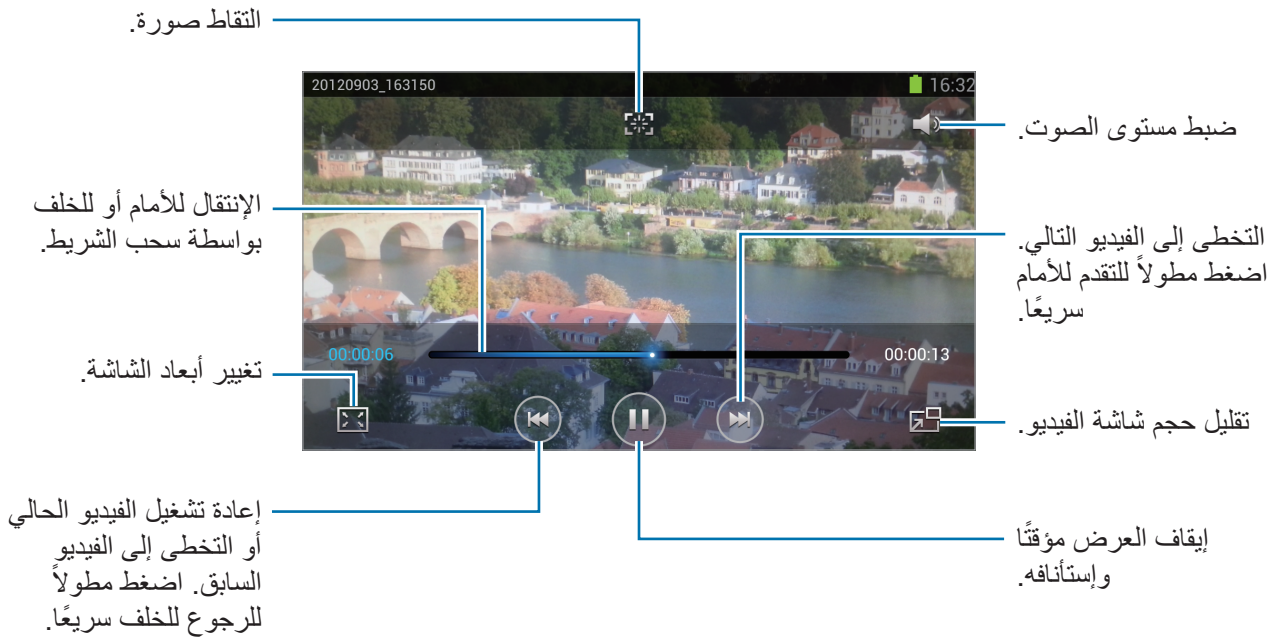

حذف الفيديو

اضغط على ← **حذف**، وحدد فيديو بواسطة وضع علامة اختيار، ثم اضغط على **حذف**.

مشاركة الفيديو

اضغط على ← **مشاركة عبر**، حدد فيديو بواسطة الاختيار، واضغط على **تم**، ثم حدد وسيلة مشاركة.

استخدام مشغل الفيديو المنبثق

استخدم هذه الميزة لاستخدام تطبيقات أخرى بدون غلق مشغل الفيديو. أثناء مشاهدة الفيديو، اضغط على  لاستخدام المشغل المنبثق.

افرد إصبعين عن بعضهما البعض على الشاشة لتكبير المشغل، وضمهما معًا على الشاشة لتصغيره. لنقل المشغل، قم بسحبه إلى موقع آخر.

YouTube

استخدم هذا التطبيق لمشاهدة الفيديو من موقع YouTube على الويب.

اضغط على **YouTube** على شاشة التطبيقات.

قد لا يتوفر هذا التطبيق حسب منطقتك أو مزود الخدمة الخاص بك.



مشاهدة الفيديو

اضغط على , ثم أدخل كلمة أساسية. حدد إحدى نتائج البحث لمشاهدة فيديو.

قم بتدوير الجهاز إلى الاتجاه الأفقي للعرض ملء الشاشة.



مشاركة الفيديو

حدد الفيديو لعرضه، واضغط على ، ثم حدد أسلوب مشاركة.

تحميل الفيديو

حدد حسابك، واضغط على ، وحدد فيديو، وأدخل معلومات للفيديو، ثم اضغط على تحميل.

راديو FM

تعلم كيفية الاستماع إلى الموسيقى والأخبار على راديو FM. للاستماع إلى راديو FM، يجب عليك توصيل سماعة رأس تعمل كهوائي راديو.



اضغط على راديو FM على شاشة التطبيقات.

الاستماع إلى راديو FM

قم بتوصيل سماعة الرأس بالجهاز قبل تشغيل راديو FM.

يقوم راديو FM بالبحث ويحفظ المحطات المتاحة تلقائيًا عند تشغيله لأول مرة.



اضغط على  لتشغيل راديو FM. حدد محطة الراديو التي تريدها من قائمة المحطات واضغط على  للعودة إلى شاشة راديو FM.



البحث عن محطات الراديو

اضغط على  ← المسح الضوئي، ثم حدد خيار البحث. يقوم راديو FM بمسح المحطات المتاحة ضوئياً وحفظها تلقائياً.

حدد محطة الراديو التي تريدها من قائمة المحطات واضغط على  للعودة إلى شاشة راديو FM.

إضافة محطات إلى قائمة المفضلة

قم بالتمرير إلى محطة راديو، ثم اضغط على  لإضافة المحطة إلى قائمة المفضلة.

التطبيقات ومخازن الوسائط

سوق Play

استخدم هذا التطبيق لشراء وتنزيل التطبيقات والألعاب التي يمكن تشغيلها على الجهاز. اضغط على سوق Play على شاشة التطبيقات.

قد لا يتوفر هذا التطبيق حسب منطقتك أو مزود الخدمة الخاص بك.



تنصيب التطبيقات

- استعرض التطبيقات حسب الفئة، أو اضغط على 🔍 للبحث بكلمة أساسية.
- حدد تطبيقاً لعرض معلومات حوله. لتنزيله، اضغط على تنصيب. إذا كانت هناك تكلفة مقابل تنزيل التطبيق، فاضغط على السعر واتبع الإرشادات التي تظهر على الشاشة لاستكمال عملية الشراء.
- عند توفر إصدار جديد من أي تطبيق مثبت، يظهر رمز التحديث في الجزء العلوي من الشاشة لتنبيهك إلى وجود تحديث. افتح لوحة الإشعارات واضغط على الرمز لتحديث التطبيق.
 - لتنصيب التطبيق الذي قمت بتنزيله من مصادر أخرى، على شاشة التطبيقات، اضغط على الضبط ← الحماية ← مصادر غير معروفة.



إلغاء تثبيت التطبيقات

قم بإلغاء تثبيت التطبيقات المشتراة من سوق Play. اضغط على ≡ ← تطبيقاتي، وحدد تطبيقاً لحذفه من قائمة التطبيقات المثبتة، ثم اضغط على إزالة.

Samsung Apps

استخدم هذا التطبيق لشراء وتنزيل تطبيقات سامسونج المخصصة. لمزيد من المعلومات، تفضل بزيارة www.samsungapps.com.

اضغط على **Samsung Apps** على شاشة التطبيقات.

قد لا يتوفر هذا التطبيق حسب منطقتك أو مزود الخدمة الخاص بك.



إذا لم يكن حساب سامسونج مسجلاً فاتباع الإرشادات التي تظهر على الشاشة لإنشاء حساب سامسونج. لاستكمال عملية الاشتراك، اقرأ البنود والشروط ثم اضغط على **قبول** للموافقة عليها.

تثبيت التطبيقات

استعرض التطبيقات حسب الفئة. اضغط على  لتحديد فئة.

للبحث عن تطبيق، اضغط على  في الجزء العلوي من الشاشة، ثم أدخل كلمة أساسية في حقل البحث.

حدد تطبيقاً لعرض معلومات حوله. لتنزيله، اضغط على **جلب**.

عند توفر إصدار جديد من أي تطبيق مثبت، يظهر رمز التحديث في الجزء العلوي من الشاشة لتنبيهك إلى وجود تحديث. افتح لوحة الإشعارات واضغط على الرمز لتحديث التطبيق.



S Suggest

استخدم هذا التطبيق لاستعراض وتنزيل أحدث التطبيقات المقترحة بواسطة سامسونج.

اضغط على **S Suggest** على شاشة التطبيقات.

قد لا يتوفر هذا التطبيق حسب منطقتك أو مزود الخدمة الخاص بك.



Game Hub

استخدم هذا التطبيق للوصول إلى الألعاب.
اضغط على **Game Hub** على شاشة التطبيقات.
تنقل لليسار أو اليمين وحدد لعبة لتنزيلها من **Samsung Apps**.

Readers Hub

استخدم هذا التطبيق لقراءة ملفات الكتب وتنزيلها.
اضغط على **Readers Hub** على شاشة التطبيقات.
 قد لا يتوفر هذا التطبيق حسب منطقتك أو مزود الخدمة الخاص بك.
حدد فئة، وابحث عن ملف كتاب، ثم قم بتنزيله.

Learning Hub

استخدم هذا التطبيق للوصول إلى مواد تعليمية.
اضغط على **Learning Hub** على شاشة التطبيقات.
 قد لا يتوفر هذا التطبيق حسب منطقتك أو مزود الخدمة الخاص بك.
حدد فئة، ثم حدد محاضرة بالفيديو أو كتاب.

الأدوات المساعدة

ملاحظة S

استخدم هذا التطبيق لإنشاء ملاحظة باستخدام الصور والتسجيلات الصوتية. اضغط على ملاحظة S على شاشة التطبيقات.

يمكن استخدام قلم S لفتح ملاحظة S. اضغط ضغطاً مزدوجاً على الشاشة مع إبقاء الزر قلم S مضغوطاً.

تحديد قوالب الملاحظات

اضغط على ، ثم حدد أحد القوالب التالية:

- ملاحظة/مذكرة أفكار/المذكرة: قم بإنشاء ملاحظة بسيطة من الصفحة الفارغة.
- مذكرة اجتماع: قم بإنشاء سجل للاجتماعات، أو المؤتمرات، أو المحاضرات.
- مجلة: قم بإنشاء ملاحظة وسائط متعددة بواسطة إدراج ملفات وسائط متعددة.
- يوميات: قم بإنشاء مذكرات مصورة.
- الطريقة: قم بإنشاء الوصفة الخاصة بك.
- السفر: قم بإنشاء مقالة السفر الخاصة بك.
- عيد ميلاد: قم بإنشاء بطاقة عيد ميلاد.

تأليف الملاحظات

ابحث عن معلومات حول الكلمة الأساسية المكتوبة باليد على صفحة ويب معينة مسبقاً.

تسجيل حركاتك أثناء رسم ملاحظة.

الانتقال إلى وضع العرض.

عمل تسجيل صوتي لإدراجه.

تدوين أو رسم ملاحظة.

إدخال ملف وسائط متعددة.

استخدام الأدوات الإنتاجية.

التراجع عن آخر إجراء أو يعيده.

إدخال ملاحظة.

محو ملاحظة مكتوبة.

إلحاق صفحة أخرى إلى الملاحظة الحالية.

الرسم باستخدام قلم S فقط.

عند كتابة مذكرة موجزة، اضغط على  لتغيير نوع القلم، أو سمك الخط، أو لون القلم.



عند محو الملاحظة المكتوبة، اضغط على  لتغيير حجم الممحاة أو لمسح الملاحظة.



لتغيير خلفية الورقة، اضغط على  ← تغيير الخلفية.

لإضافة علامات، اضغط على  ← إضافة علامة.

إدراج ملفات وسائط متعددة أو تسجيلات صوتية

اضغط على  لإدراج ملفات وسائط متعددة. اضغط على  لإدراج تسجيل صوتي.



استخدام الأدوات الإنتاجية

اضغط ضغطاً مزدوجاً على  وحدد إحدى الأدوات التالية:

- **مطابقة الشكل:** قم بتحويل إحدى الأشكال التي قمت برسمها.
- **مطابقة الصيغة:** قم بتحويل صيغة لخط اليد إلى صيغة منظمة جيداً. اضغط على بحث للحصول على معلومات تفصيلية حول الصيغ.
- **تحويل الكتابة من خط اليد إلى النص:** قم بتحويل ملاحظة مكتوبة بخط اليد.

استعراض الملاحظات

- استعرض الصور المصغرة للملاحظة بواسطة التمرير لأعلى أو لأسفل.
- لمزامنة ملاحظات مع حساب سامسونج، اضغط على  ← إنعاش.
- لفرز الملاحظات حسب التاريخ، أو العنوان، أو غيرها، اضغط على  ← فرز بواسطة.
- لتغيير وضع العرض، اضغط على  ← عرض القائمة.
- لإنشاء ملاحظة بواسطة استيراد ملف صور PDF، أو ملاحظة، اضغط على  ← استيراد.
- لمزامنة الملاحظات مع Google Docs أو Evernote، اضغط على  ← مزامنة.
- لإنشاء مجلد، اضغط على  ← إنشاء مجلد.
- لتغيير ترتيب الملاحظات، اضغط على  ← تغيير الترتيب.
- لنسخ ملاحظات، اضغط على  ← نسخ.

لنقل ملاحظات إلى مجلد آخر، اضغط على  ← نقل.
لتغيير ضبط ملاحظة S، اضغط على  ← الضبط.
لعرض الدروس التعليمية لـ ملاحظة S، اضغط على  ← برنامج تعليمي.

عرض ملاحظة

اضغط على الصورة المصغرة للملاحظة لفتحها.
للنقل إلى صفحات أخرى للملاحظة، قم بالتمرير إلى اليسار أو اليمين.
لإنشاء ملاحظة، اضغط على  ← إنشاء ملاحظة.
لإرسال الملاحظة إلى آخرين، اضغط على  ← مشاركة عبر.
لحفظ الملاحظة كملف صورة أو كملف PDF، اضغط على  ← تصدير.
لإضافة ملاحظة أو لحذفها، اضغط على  ← تعديل الصفحات.
لحذف الملاحظة، اضغط على  ← حذف.
لإضافة علامات، اضغط على  ← إضافة علامة.
لحفظ الملاحظة كحدث، اضغط على  ← إنشاء حدث.
لإضافة اختصار إلى الملاحظة على الشاشة الرئيسية، اضغط على  ← ضبط كاختصار.
لتعيين الملاحظة كخلفية أو لتعيينها إلى اسم، اضغط على  ← تعيين.
لطباعة الملاحظة عبر USB، أو اتصال Wi-Fi، اضغط على  ← طباعة. يتوافق الجهاز فقط مع بعض من طابعات سامسونج.

مخطط S

استخدم هذا التطبيق لإدارة الأحداث والمهام.
اضغط على **S** مخطط على شاشة التطبيقات.

إنشاء أحداث أو مهام

- اضغط على ، ثم استخدم أحد الأساليب التالية:
- إضافة سريعة: قم بإنشاء حدث أو مهمة من ملاحظة. تتوفر هذه الميزة فقط للغة الإنجليزية والكورية.
 - إضافة حدث: أدخل حدث مع ضبط متكرر اختياري.
 - إضافة مهمة: أدخل مهمة مع ضبط أولوية اختياري.

لإضافة حدث أو مهمة بطريقة أكثر سرعة، اضغط على تاريخ لتحديده واضغط عليه مرة أخرى.



أدخل عنواناً وحدد التقويم لاستخدامه، أو قم بالمزامنة معه. ثم اضغط على **تعديل تفاصيل الحدث** أو **تعديل تفاصيل المهمة** لإضافة مزيد من التفاصيل، مثل عدد مرات تكرار الحدث، ومتى يكون له تنبيه مقدم، أو متى يحدث. ارفق خريطة تعرض موقع الحدث. أدخل الموقع في الحقل **الموقع**، واضغط على **📍** بجوار الحقل، ثم حدد نقطة على موقع محدد بواسطة الضغط مطوياً على الخريطة التي تظهر. ارفق مذكرة من ملاحظة S. اضغط على **ملاحظات**، ثم قم بتأليف مذكرة جديدة أو حدد إحدى المذكرات الحالية. ارفق صورة. اضغط على **الصور**، ثم التقط صورة أو حدد إحدى الصور الحالية.

المزامنة مع تقويم Google

على شاشة التطبيقات، اضغط على **الضبط** ← **Google** ضمن حسابات ← حساب Google ← **مزامنة تقويم** ← **مزامنة الآن**. للمزامنة اليدوية للتحديث، على شاشة التطبيقات، اضغط على **مخطط S** ← **مزامنة**. لعرض الحدث المتزامن أو المهام على تقويم Google، اضغط على **☰** ← **الضبط** ← **التقاويم**، حدد حساب Google ثم اضغط على **تمت**.

تغيير نوع التقويم

اضغط على ، ثم حدد أحدهم من بين أنواع أخرى من التقويم بما في ذلك عام، وشهر، وأسبوع، وغيرها. يمكن استخدام إيماءة ضغط لتغيير نوع التقويم. على سبيل المثال، اضغط للتغيير من التقويم الشهري إلى التقويم السنوي، وافرق بين إصبعيك لتغيير التقويم السنوي إلى تقويم شهري.

البحث عن أحداث

اضغط على  ← بحث، ثم أدخل كلمة أساسية للبحث عنها. لعرض أحداث التقويم، اضغط على اليوم في الجزء العلوي من الشاشة.

حذف الأحداث

حدد تاريخ أو حدث، ثم اضغط على  ← مسح.

مشاركة الأحداث

حدد حدث، واضغط على  ← مشاركة عبر، وحدد أسلوب مشاركة.



Dropbox

استخدم هذا التطبيق لحفظ ومشاركة الملفات مع آخرين عبر مخزن سحابة Dropbox. عندما تحفظ الملفات إلى Dropbox، يقوم جهازك بالمزامنة تلقائيًا مع خادم الويب وأي أجهزة كمبيوتر أخرى مثبت عليها Dropbox. اضغط على **Dropbox** على شاشة التطبيقات.

قد لا يتوفر هذا التطبيق حسب منطقتك أو مزود الخدمة الخاص بك.



عند تشغيل Dropbox لأول مرة، اضغط على **Start** لتنشيطه. اتبع الإرشادات التي تظهر على الشاشة لاستكمال الضبط.

لتحميل الملفات إلى Dropbox، اضغط على  ← **Photos or videos** أو **Other files**. لفتح ملف في Dropbox، اضغط على ، ثم حدد ملف. أثناء عرض الملف، اضغط على **Favorite** لإضافته إلى قائمة المفضلة. لفتح ملفات المفضلة، اضغط على .

Cloud

استخدم هذه الميزة لمزامنة الملفات أو لنسخ الضبط احتياطيًا وبيانات التطبيق مع حساب سامسونج أو Dropbox. اضغط على **الضبط** ← **Cloud** على شاشة التطبيقات.

قد لا تتوفر هذه الميزة حسب منطقتك أو مزود الخدمة الخاص بك.



المزامنة مع حساب سامسونج

اضغط على حساب سامسونج أو اضغط على إعدادات المزامنة لمزامنة الملفات.

النسخ الاحتياطي أو الاستعادة للبيانات

اضغط على نسخ الجهاز احتياطيًا لعمل نسخة احتياطية من البيانات أو لاستعادتها مع حساب سامسونج.

المزامنة مع Dropbox

في حالة عدم إعداد حساب، اضغط على **تعيين الحساب**، ثم أدخل حساب Dropbox. اتبع الإرشادات التي تظهر على الشاشة لاستكمال الضبط.

بمجرد تسجيل الدخول، اضغط على **Allow** وسيقوم الجهاز بمزامنة الملفات تلقائيًا مع Dropbox حيث يمكنك عمل بعض التغييرات.

الساعة

استخدم هذا التطبيق لضبط التنبيهات، ومراجعة الوقت في أي موقع في العالم، وقياس مدة حدث، أو ضبط الموقت، أو استخدامها كساعة مكتب. اضغط على الساعة على شاشة التطبيقات.

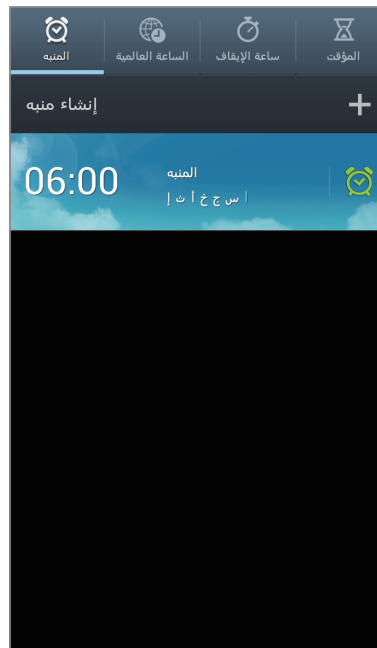

تشغيل هذا الإنذار أو إيقاف تشغيله.

المنبه

ضبط التنبيهات

اضغط على إنشاء منبه، اضبط وقتاً لكي ينطلق فيه التنبيه، وحدد الأيام التي سيتكرر فيها التنبيه، ثم اضغط على حفظ. استخدم الخيارات التالية:

- اضغط على المزيد ← تنبيه الموقع لضبط موقع. يتوقف التنبيه فقط عندما تكون في الموقع.
- اضغط على المزيد ← غفوة لضبط فاصل زمني وعدد مرات تكرار التنبيه بعد الوقت المحدد مسبقاً.
- اضغط على المزيد ← منبه ذكي لضبط فترة زمنية يتوقف التنبيه فيها قبل حلول الوقت المحدد مسبقاً.

إيقاف التنبيهات

اسحب  إلى خارج الدائرة الكبيرة لإيقاف التنبيه. اسحب  إلى خارج الدائرة لتكرار الإنذار بعد مرور فترة زمنية محددة الطول.

حذف التنبيهات

اضغط مطولاً على التنبيه، ثم اضغط على **حذف**.

الساعة العالمية

إنشاء التوقيات

اضغط على **إضافة مدينة**، ثم أدخل اسم مدينة أو حدد مدينة من قائمة المدن. لتطبيق التوقيت الصيفي، اضغط مطولاً على ساعة، ثم اضغط على **إعدادات DST**.

حذف التوقيات

اضغط على  ← **حذف**، حدد التوقيات ثم اضغط على **حذف**.

ساعة الإيقاف

اضغط على **بدء لتوقيت حدث**. اضغط على **دورة لتسجيل أوقات الدورات**. اضغط على **تم الإرجاع لمسح تسجيلات زمن الدورة**.





الموقت

اضبط المدة، ثم اضغط على **بدء**. اسحب  إلى خارج الدائرة الكبيرة متى يتوقف الموقت.

ساعة المكتب

اضغط على  للعرض ملء الشاشة.



الحاسبة

- استخدم هذا التطبيق لإجراء العمليات الحسابية البسيطة أو المعقدة.
- اضغط على **الحاسبة** على شاشة التطبيقات.
- قم بتدوير الجهاز إلى الاتجاه الأفقي لاستخدام الحاسبة العلمية. إذا كان تدوير الشاشة معطلاً، فاضغط على  ← **الحاسبة العلمية**.
- لكي تشاهد سجل الحسابات، اضغط على  لإخفاء لوحة المفاتيح.
- لمسح السجل، اضغط على  ← **مسح السجل**.
- لتغيير حجم الحروف للسجل، اضغط على  ← **حجم النص**.
- لضبط الحاسبة لاستخدامها بشكل ملائم بيد واحدة، اضغط على  ← **تشغيل ميزة التشغيل بيد واحدة**.

مسجل الصوت

- استخدم هذا التطبيق لتسجيل المذكرات الصوتية أو تشغيلها.
- اضغط على **مسجل الصوت** على شاشة التطبيقات.

تسجيل المذكرات الصوتية

- اضغط على  لبدء التسجيل. تكلم أمام الميكروفون الموجود في الجزء السفلي من الجهاز. اضغط على  لإيقاف التسجيل مؤقتاً. اضغط على  لإنهاء التسجيل.



تشغيل المذكرات الصوتية

حدد مذكرة صوتية لتشغيلها.

- **x1.0** : لضبط سرعة التشغيل.
 - **⏮** : لتشذيب مذكرة الصوت.
 - **🔊** : اضبط مستوى الصوت بواسطة سحب شريط مستوى الصوت لأعلى أو لأسفل.
 - **⏸** : أوقف العرض.
 - **⏹** : إيقاف العرض مؤقتًا.
- لإرسال مذكرة صوتية إلى آخرين، اضغط على **≡** ← مشاركة عبر، وحدد مذكرة صوتية، واضغط على تم، ثم حدد طريقة المشاركة.

إدارة المذكرات الصوتية

في قائمة المذكرات الصوتية، اضغط على **≡** وحدد واحدًا مما يلي:

- **مشاركة عبر**: حدد أسلوب مشاركة، ثم حدد مذكرات صوتية لإرسالها.
- **حذف**: حدد مذكرات صوتية لحذفها.
- **الضبط**: قم بتغيير ضبط مسجل الصوت.
- **إنهاء**: أغلق مسجل الصوت.

حفظ الملفات مع علامات سياقية

في قائمة المذكرات الصوتية، اضغط على **≡** ← الضبط ← اسم الملف السياقي ← مفعّل.

S Voice

استخدم هذا التطبيق لتوجيه الأمر صوتيًا إلى الجهاز لطلب رقم، أو إرسال رسالة، أو كتابة مذكّرة، وغيرها المزيد. اضغط على **S Voice** على شاشة التطبيقات.

قد لا يتوفر هذا التطبيق حسب منطقتك أو مزود الخدمة الخاص بك.



فيما يلي عدة أمثلة للأوامر المنطوقة:

- فتح الموسيقى
- تشغيل الحاسبة
- اتصل بهاتف كنزي
- اتصل بهاتف عمل كنزي
- راجع الجدول

تلميحات للتعرف الصوتي بطريقة أفضل

- تكلم بوضوح.
- تكلم في الأماكن الهادئة.
- لا تستخدم كلمات عدائية أو عامية.
- تجنب التكلم بلهجات محلية.

قد لا يتعرف الجهاز على الأوامر أو قد ينفذ أوامر غير مطلوبة حسب الأصوات المحيطة بك، أو حول كيفية قيامك بالنطق.

Google

استخدم هذا التطبيق للبحث ليس فقط على الإنترنت، ولكن أيضًا التطبيقات ومحتوياتها الموجودة على الجهاز أيضًا. اضغط على **Google** على شاشة التطبيقات.

البحث عن الجهاز

اضغط على حقل البحث، ثم أدخل كلمة أساسية. أو بدلاً من ذلك، اضغط على ، وانطق كلمة أساسية، ثم حدد إحدى الكلمات الأساسية المقترحة التي تظهر. في حالة عدم ظهور نتائج من التطبيقات، يظهر مستعرض الويب، ويعرض نتائج البحث.

نطاق البحث

لتحديد التطبيقات المطلوب البحث فيها، اضغط على  ← الإعدادات ← البحث في الهاتف، ثم اختر العناصر المطلوب البحث عنها.

Google Now

قم بتشغيل بحث Google لعرض بطاقات Google Now التي تعرض الطقس حاليًا، ومعلومات وسائل النقل العام، وموعدك التالي، وغيرها المزيد إذا كنت تحتاج إليها. انضم إلى Google Now عند فتح بحث Google لأول مرة. لتغيير ضبط Google Now، اضغط على  ← الإعدادات ← Google Now.

قد لا يتوفر هذا التطبيق حسب منطقتك أو مزود الخدمة الخاص بك.



البحث الصوتي

استخدم هذا الضبط للبحث عن صفحات ويب صوتيًا. اضغط على البحث الصوتي على شاشة التطبيقات.

قد لا يتوفر هذا التطبيق حسب منطقتك أو مزود الخدمة الخاص بك.





انطق كلمة أساسية أو عبارة عند ظهور التحدث الآن على الشاشة. حدد كلمة واحدة من الكلمات الأساسية المقترحة التي تظهر.

ملفاتي

استخدم هذا التطبيق للوصول إلى جميع أنواع الملفات المخزنة في الجهاز، بما في ذلك الصور، والفيديو، والأغنيات، والمقاطع الصوتية.
اضغط على **ملفاتي** على شاشة التطبيقات.

عرض الملفات

- حدد مجلد لفتحه. للرجوع إلى المجلد الأصل، اضغط على . للعودة إلى الدليل الجذر، اضغط على .
- في أحد المجلدات، اضغط على ، ثم استخدم أحد الخيارات التالية:
- إنشاء مجلد: قم بإنشاء مجلد.
 - بحث: ابحث عن الملفات.
 - عرض بواسطة: قم بتغيير وضع العرض.
 - فرز بواسطة: افرز الملفات أو المجلدات.
 - الضبط: قم بتغيير ضبط مدير الملفات.
 - تحديد الكل: حدد جميع الملفات لتطبيق نفس الخيار عليها في وقت واحد.

إضافة اختصارات إلى المجلدات

أضف اختصار للمجلدات الأكثر استخدامًا إلى الدليل الجذر. اضغط على  ← إضافة اختصار، أدخل اسم اختصار وحدد مجلد، ثم اضغط على موافق.

تنزيلات

استخدم هذا التطبيق لمشاهدة الملفات التي يتم تنزيلها من خلال التطبيقات.
اضغط على **تنزيلات** على شاشة التطبيقات.

قد لا يتوفر هذا التطبيق حسب منطقتك أو مزود الخدمة الخاص بك.



لمشاهدة الملفات التي يتم تنزيلها من الإنترنت، اضغط على **الملفات المحملة من الإنترنت**، أو اضغط على **ملفات محملة أخرى** لمشاهدة الملفات التي تم تنزيلها من تطبيقات أخرى، مثل **بريد إلكتروني**.
حدد ملف لفتحه باستخدام تطبيق مناسب.

السفر والتنقل محليًا

خرائط

استخدم هذا التطبيق لتحديد موقع الجهاز، أو البحث عن الأماكن، أو التعرف على الاتجاهات. اضغط على **خرائط** على شاشة التطبيقات.







قد لا يتوفر هذا التطبيق حسب منطقتك أو مزود الخدمة الخاص بك.

عرض الخرائط

قم بالتمرير في أي اتجاه لعرض موقع أو البحث عن الطريق. لتكبير الخريطة أو لتصغيرها، افرد إصبعين عن بعضهما البعض على الشاشة للتكبير، وضمهما معًا على الشاشة للتصغير. لتركيب عدة طبقات بما في ذلك صور القمر الصناعي، ومعلومات المرور، وغيرها، اضغط على .

البحث عن الأماكن

اضغط على ، وأدخل عنوانًا، ثم اضغط على . حدد موقعًا لعرض معلومات الموقع التفصيلية له. للبحث عن المواقع القريبة، اضغط على . بمجرد العثور على الموقع، اضغط على  واستخدم إحدى الوظائف التالية:

- مسح عناصر الخريطة: امسح الخريطة.
- جعله متاحًا في وضع عدم الاتصال: قم بحفظ الخريطة الخاصة بمنطقة معينة لعرضها دون اتصال.
- الطبقات: قم بتركيب العديد من الطبقات بما في ذلك صور الأقمار الصناعية، ومعلومات المرور، وغيرها المزيد.
- إعدادات: قم بتغيير ضبط الخريطة.
- تعليمات: اعرض معلومات حول استخدام الخريطة.
- لعرض موقعك الحالي، اضغط على .

التعرف على الاتجاهات للوجهة

١ اضغط على .

٢ اضغط على ، ثم حدد أسلوبًا لإدخال مواقع البدء والانتهاء:

- **موقعي الحالي:** استخدم الموقع الحالي لموقع البدء.
- **جهات الاتصال:** حدد أسماء من قائمة الأسماء.
- **نقطة على الخريطة:** حدد نقطة بالضغط على الخريطة.
- **أماكن المفضلة:** حدد أماكن من قائمة الأماكن المفضلة.

٣ حدد أسلوب للسفر، مثل ركوب السيارة، أو المواصلات العامة، أو السير على الأقدام، ثم اضغط على **الحصول على الاتجاهات**.

٤ حدد أحد المسارات التي تظهر، ثم اضغط على **عرض الخريطة** لعرض التفاصيل.

دليل محلي

استخدم هذا التطبيق للبحث عن المطاعم، والبنوك، ومحطات الأوتوبيس القريبة وغيرها. اضغط على **دليل محلي** على شاشة التطبيقات.

قد لا يتوفر هذا التطبيق حسب منطقتك أو مزود الخدمة الخاص بك.



حدد فئة للأماكن، ثم حدد مكانًا من قائمة نتائج البحث.

- **الخريطة:** حدد نقطة للمكان على الخريطة.
- **الاتجاهات:** ابحث عن مسار إلى المكان.
- **اتصال:** اتصل برقم هاتف المكان.

لإضافة فئة للمكان، اضغط على  ← **إضافة بحث** على قائمة الفئات، أدخل كلمة أساسية للبحث في حقل النص.

Latitude

استخدم هذا التطبيق لمشاركة معلومات الموقع مع الأصدقاء.

اضغط على **Latitude** على شاشة التطبيقات.



قد لا يتوفر هذا التطبيق حسب منطقتك أو مزود الخدمة الخاص بك.

لإضافة صديق تقوم بمشاركة معلومات الموقع معه، اضغط على  ← تحديد من جهات الاتصال أو إضافة باستخدام عنوان البريد الإلكتروني. حدد أحد الأسماء أو أدخل عنوان بريد إلكتروني، ثم اضغط على إضافة أصدقاء لإرسال دعوة. بمجرد قبول الدعوة، يمكن لأي من الطرفين معرفة موقع الطرف الآخر.

التنقل

استخدم هذا التطبيق للبحث عن مسار إلى إحدى الوجهات.

اضغط على **التنقل** على شاشة التطبيقات.



- خرائط التجوال، وموقعك الحالي، وبيانات التجوال الأخرى قد تختلف من المعلومات الموقع الفعلي. ينبغي عليك دومًا الانتباه لظروف الطريق، والمرور، وأي عوامل أخرى قد تؤثر على القيادة. اتبع جميع تحذيرات وقواعد الأمان أثناء القيادة.
- قد لا يتوفر هذا التطبيق حسب منطقتك أو مزود الخدمة الخاص بك.

حدد الوجهة باستخدام أحد الأساليب التالية:

- انطق عنوان الوجهة.
 - أدخل عنوان الوجهة.
 - حدد عنوان الوجهة من قائمة الأسماء.
 - حدد الوجهة من قائمة الأماكن المميزة بالنجوم.
- بمجرد العثور على المسار، اتبع الإرشادات التي تظهر على الشاشة للتنقل إلى الوجهة.

الضبط

نبذة عن الضبط

استخدم هذا التطبيق لتهيئة الجهاز، اضبط خيارات التطبيق، وأضف حسابات. اضبط على الضبط على شاشة التطبيقات.

Wi-Fi

- قم بتنشيط ميزة Wi-Fi للاتصال بشبكة Wi-Fi واتصل بالإنترنت أو بأجهزة شبكات أخرى.
- لاستخدام الخيارات، اضغط على .
- متقدم: قم بتخصيص ضبط Wi-Fi.
 - زر ضغط WPS: اتصل بشبكة Wi-Fi الآمنة باستخدام الزر WPS.
 - إدخال رمز PIN لـ WPS: اتصل بشبكة Wi-Fi آمنة باستخدام WPS PIN.

ضبط سياسة سكون Wi-Fi

على شاشة الضبط، اضغط على **Wi-Fi** ←  ← متقدم ← الاحتفاظ بتشغيل **Wi-Fi** أثناء وضع السكون.

عند الدخول إلى وضع توفير الطاقة، يتوقف يوقف الجهاز تشغيل اتصالات **Wi-Fi** تلقائيًا. عند حدوث ذلك، يدخل الجهاز إلى شبكات البيانات تلقائيًا في حالة الضبط لاستخدامها. قد يترتب على ذلك دفع تكاليف لنقل البيانات. لتجنب دفع فواتير استخدام البيانات، اضبط هذا الخيار إلى دائماً.



ضبط إشعارات الشبكة

يمكن أن يتتبع الجهاز فتح شبكات **Wi-Fi** وعرض رمز على شريك الحالة للإبلاغ عند توفرها.

على شاشة الضبط، اضغط على **Wi-Fi** ←  ← متقدم واختر إخطارات الشبكة لتنشيط هذه الميزة.

البلوتوث

قم بتنشيط ميزة البلوتوث لتبادل المعلومات عبر مسافات قصيرة.

استخدام البيانات

استمر في تتبع حجم استخدام البيانات وقم بتخصيص الضبط للحد.

- **بيانات الهاتف المحمول:** اضبط لاستخدام اتصالات البيانات على أي شبكة محمول.
- **تعيين حد بيانات الهاتف المحمول:** اضبط حدًا لاستخدام بيانات المحمول.
- **دورة استخدام البيانات:** أدخل بيانات لإعادة الضبط شهريًا لمراقبة استخدام البيانات.
- لاستخدام المزيد من الخيارات، اضغط على .
- **البيانات أثناء التجوال:** اضبط لاستخدام اتصالات البيانات عندما تقوم بالتجوال.
- **تقييد بيانات الخلفية:** اضبط لتعطيل المزامنة في الخلفية أثناء استخدام شبكة المحمول.
- **مزامنة البيانات تلقائيًا:** اضبط الجهاز لمزامنة الأسماء، والتقويم، والبريد الإلكتروني، والعلامة المرجعية، وبيانات صورة الشبكة المحلية تلقائيًا.
- **عرض استخدام Wi-Fi:** اضبط لعرض استخدامك للبيانات عبر Wi-Fi.
- **نقاط الاتصال النقالة:** ابحث عن شبكة محمول لجهاز آخر.

المزيد من الضبط

قم بتخصيص الضبط للتحكم في الاتصالات مع أجهزة أو شبكات أخرى.

نمط الطيران

يؤدي ذلك إلى تعطيل جميع الوظائف اللاسلكية على جهازك. يمكنك استخدام الخدمات غير الشبكية فقط.

شبكات الهواتف المحمولة

- **بيانات الهاتف المحمول:** استخدمها للسماح بشبكات البيانات المحولة بالحزمة لخدمات البيانات.
- **البيانات أثناء التجوال:** استخدم الجهاز للتوصيل بشبكة أخرى عند قيامك بالتجوال أو في حالة عدم توفر الشبكة المنزلية.
- **أسماء نقاط الوصول:** قم بإعداد أسماء نقاط الوصول (APNs).
- **نمط الشبكة:** حدد نوع الشبكة.
- **مشغلو الشبكة:** ابحث عن الشبكات المتوفرة وحدد شبكة للتجوال.

التقييد ونقطة الاتصال النقالة

- **نقطة اتصال Wi-Fi المحمولة:** استخدم المحث الساخن لـ Wi-Fi المحمول لمشاركة اتصال شبكة المحمول للجهاز مع أجهزة كمبيوتر أو أجهزة أخرى من خلال شبكة Wi-Fi.
- **تقييد USB:** استخدم ضبط نطاق USB لمشاركة اتصال شبكة المحمول بالجهاز مع كمبيوتر عبر USB. عند التوصيل بجهاز كمبيوتر، يتم استخدام الجهاز كمودم لاسلكي لجهاز الكمبيوتر.
- **تقييد البلوتوث:** استخدم ضبط نطاق البلوتوث لمشاركة اتصال شبكة المحمول بالجهاز مع أجهزة الكمبيوتر عبر البلوتوث.
- **مساعدة:** تعرف على المزيد حول USB، و Wi-Fi، ونطاق ربط البلوتوث.

VPN

قم بالإعداد والاتصال بالشبكات الخاصة الافتراضية (VPNs).

NFC

- **NFC:** قم بتنشيط ميزة NFC لقراءة أو كتابة رموز NFC التي تحتوي على معلومات.
- **Android Beam:** قم بتنشيط الميزة Android Beam لإرسال بيانات، مثل صفحات الويب والأسماء إلى الأجهزة الممكنة بدعم NFC.

S Beam

قم بتنشيط ميزة S Beam لإرسال البيانات، مثل الموسيقى، والفيديو، والصور، والمستندات، إلى الأجهزة التي تدعم NFC و Wi-Fi Direct.

الأجهزة المجاورة

- مشاركة الملفات: قم بتنشيط مشاركة الملفات للسماح لأجهزة DLNA المعتمدة الأخرى بالوصول إلى ملفات الوسائط الموجودة على جهازك.
- محتويات مشتركة: اضبط لمشاركة محتويات جهازك مع أجهزة أخرى.
- اسم الجهاز: أدخل اسم خادم وسائط لجهازك.
- قائمة الأجهزة المسموح بها: اعرض قائمة الأجهزة التي يمكنها الوصول إلى جهازك.
- قائمة الأجهزة غير المسموح بها: اعرض قائمة الأجهزة المحظور عليها الوصول إلى جهازك.
- تنزيل إلى: حدد موقع ذاكرة لحفظ ملفات الوسائط.
- التحميل من أجهزة أخرى: اضبط لقبول التحميلات من أجهزة أخرى.

AllShare Cast

قم بتنشيط ميزة AllShare Cast وقم بمشاركة العرض مع الآخرين.

Wi-Fi عبر Kies

قم بتوصيل الجهاز بـ Samsung Kies عبر شبكة Wi-Fi.

وضع الشاشة الرئيسية

حدد وضع الشاشة الرئيسية (الأساسي أو السهل).

وضع الحظر

حدد الميزات واضبط الجهاز لإخفاء أو عرض رموز الإشعارات الخاصة بها لفترات زمنية محددة.

الصوت

قم بتغيير الضبط للأصوات المختلفة الموجودة في الجهاز.

- **مستوى صوت:** اضبط مستوى الصوت لجميع نغمات الرنين، والموسيقى، والفيديو، وأصوات النظام، والإشعارات.
- **حساسية الاهتزاز:** اضبط قوة إشعار الاهتزاز.
- **نغمة رنين الجهاز:** حدد نغمة رنين لتنبيهك عند ورود المكالمات.
- **اهتزاز الجهاز:** قم بإضافة أو تحديد نمط اهتزاز.
- **الإخطارات الافتراضية:** حدد نغمة رنين للأحداث، مثل الرسائل الواردة، والمكالمات الفائتة، والتنبيهات.
- **اهتزاز عند الرنين:** اضبط الجهاز لكي يهتز وقم بتشغيل نغمة رنين للمكالمات الواردة.
- **نغمات المفاتيح:** اضبط الجهاز لكي يصدر صوتاً عند الضغط على الأزرار الموجودة في لوحة المفاتيح.
- **أصوات اللمس:** اضبط الجهاز لكي يصدر صوتاً عندما تقوم بتحديد تطبيق أو خيار على شاشة اللمس.
- **صوت قفل الشاشة:** اضبط الجهاز لكي يصدر صوتاً عندما تقوم بقفل أو إلغاء قفل شاشة اللمس.
- **تقنية التفاعل مو النقر على أزرار اللمس:** اضبط الجهاز لكي يهتز عند لمس المفاتيح.

الشاشة

قم بتخصيص الضبط الخاص بالشاشة.

- **خلفية الشاشة:**
 - **الشاشة الرئيسية:** حدد صورة خلفية للشاشة الرئيسية.
 - **قفل الشاشة:** حدد صورة خلفية للشاشة المقفلة.
 - **شاشتا القفل والرئيسية:** حدد صورة خلفية للشاشة الرئيسية وشاشة القفل.
- **مؤشر LED:**
 - **يتم الآن الشحن:** اضبط لتشغيل مصباح الإشعار أثناء شحن البطارية.
 - **البطارية ضعيفة:** اضبط لتشغيل مصباح الإشعار عند انخفاض طاقة البطارية.
 - **إشعارات:** اضبط لتشغيل مصباح الإشعارات عندما تكون هناك مكالمات فائتة، أو رسائل، أو إشعارات.
 - **صوت مسجل:** اضبط لتشغيل مصباح الإشعار عندما تقوم بتسجيل المذكرات الصوتية.

- لوحة الإخطارات: لتخصيص البنود التي تظهر على لوحة الإخطارات.
- الإطار المتعدد: ضبط لاستخدام الإطار المتعدد.
- صديق الصفحة: ضبط الجهاز لفتح الصفحات السياقية استنادًا إلى الإجراءات التي تتخذها.
- وضع الشاشة: حدد وضع عرض.
- ديناميكي: استخدم هذا الوضع لجعل نغمة العرض أكثر وضوحًا.
- قياسي: استخدم هذا الوضع للحصول على محيط عادي.
- طبيعي: استخدم هذا الوضع لجعل نغمة العرض تبدو مشابهة للتلفزيون.
- فيلم: استخدم هذا الوضع لتعتيم المحيط، كما لو كنت في غرفة مظلمة.
- السطوع: ضبط سطوع الشاشة.
- تدوير تلقائي للشاشة: ضبط المحتوى لكي يدور تلقائيًا عند دوران الجهاز.
- زمن توقف الشاشة: حدد طول الفترة الزمنية التي ينتظرها الجهاز قبل إيقاف تشغيل الضوء الخلفي للشاشة.
- تدوير ذكي: ضبط الواجهة بحيث لا تدور حسب اتجاه الوجه.
- سكون ذكي: ضبط لمنع انطفاء الضوء الخلفي للشاشة أثناء النظر إلى الشاشة.
- أسلوب الخط: قم بتغيير نوع الخط لنص الشاشة.
- حجم الخط: قم بتغيير حجم الخط.
- مدة إضاءة مفاتيح اللمس: ضبط مدة الإضاءة الخلفية لزر اللمس.
- عرض نسبة الشحن بالبطارية: ضبط لعرض مستوى طاقة البطارية المتبقية.
- ضبط درجة لون الشاشة ألياً: ضبط لتوفير الطاقة بواسطة ضبط سطوع الشاشة.

التخزين

اعرض معلومات الذاكرة للجهاز وبطاقة الذاكرة، أو قم بتنسيق بطاقة الذاكرة.

تؤدي تهيئة بطاقة ذاكرة إلى محو جميع البيانات من بطاقة الذاكرة بشكل دائم.



السعة الفعلية المتاحة على الذاكرة الداخلية تقل عن السعة المحددة وذلك لأن نظام التشغيل والتطبيقات الافتراضية تشغل جزءًا من الذاكرة.



وضع توفير الطاقة

قم بتنشيط وضع توفير الطاقة وقم بتغيير الضبط لوضع توفير الطاقة.

- توفير طاقة وحدة المعالجة المركزية: اضبط الجهاز للحد من بعض استخدامات مصدر النظام.
- توفير طاقة الشاشة: اضبط الجهاز لتقليل سطوع الشاشة.
- لون الخلفية: اضبط الجهاز لتقليل سطوع لون الخلفية للبريد الإلكتروني والإنترنت.
- إيقاف تشغيل ملاحظات اللمس: اضبط الجهاز لإيقاف تشغيل الاهتزاز عند لمس المفاتيح.
- تعرف على وضع توفير الطاقة: تعرف على طريقة تقليل استهلاك طاقة البطارية.

البطارية

اعرض مقدار الطاقة المستهلكة من البطارية بواسطة الجهاز.

مدير التطبيق

اعرض التطبيقات الموجودة في الجهاز وقم بإدارتها.

خدمات الموقع

- استخدام شبكات لاسلكية: اضبط لاستخدام Wi-Fi و/أو الشبكات المحمولة للبحث عن الموقع الحالي.
- استخدام الأقمار الصناعية GPS: اضبط لاستخدام قمر GPS الصناعي للبحث عن الموقع الحالي.
- تحديد المواقع وبحث Google: اضبط الجهاز لاستخدام موقعك الحالي لبحث Google وخدمات Google الأخرى.

قفل الشاشة

قم بتغيير الضبط لتأمين الجهاز.

- تأمين الشاشة: قم بتنشيط ميزة قفل الشاشة.
- خيارات شاشة القفل: قم بتغيير الضبط للشاشة المقفلة. يتم تطبيق الضبط فقط عندما تضبط خيار قفل التبديل.
- الاختصارات: اضبط لعرض اختصارات التطبيقات وتعديلها على الشاشة المقفلة.

قد لا تتوفر هذه الميزة حسب منطقتك أو مزود الخدمة الخاص بك.



- شريط المعلومات: اضبط لعرض الأخبار أو معلومات المخزون على الشاشة المقفلة.
- الساعة: اضبط لعرض الساعة على الشاشة المقفلة.
- ساعة مزدوجة: اضبط لعرض الساعة بعقارب على الشاشة المقفلة.
- الطقس: اضبط لعرض معلومات الطقس على الشاشة المقفلة وتغيير الضبط لعرض الطقس.
- تأثير التموج: اضبط لعرض تأثير التموج على الشاشة المقفلة.
- تأثير الحبر: يستخدم لتغيير اللون للحصول على تأثير الحبر.
- نص المساعدة: اضبط لعرض نص التعليمات على الشاشة المقفلة.
- وصول سريع إلى الكاميرا: اضبط الجهاز لتشغيل الكاميرا بواسطة الضغط المطول على الشاشة وتدوير الجهاز أثناء قفل الشاشة.
- التنبيه أثناء التواجد في شاشة القفل: اضبط الجهاز للتعرف على أمر التنبيه عند قفل الشاشة.
- تعيين أمر التنبيه: اضبط أمر تنبيه لتشغيل تطبيق **S Voice** أو لتنفيذ وظيفة محددة.
- على شاشة القفل **Popup Note**: اضبط لتشغيل ملاحظة **S** عند الضغط المزدوج على الشاشة المقفلة مع الضغط على الزر قلم **S**.
- معلومات المالك: أدخل المعلومات التي تظهر على الشاشة المقفلة.

الحماية

قم بتغيير الضبط لتأمين الجهاز وبطاقة SIM وUSIM.

- **تشفير الجهاز:** اضبط كلمة مرور لتشفير البيانات المحفوظة على الجهاز. يجب عليك إدخال كلمة المرور في كل مرة تقوم بتشغيل الجهاز.



قم بشحن البطارية قبل تمكين هذا الضبط لأن ذلك قد يستغرق أكثر من ساعة لتشفير البيانات.

• تشفير بطاقة SD خارجية:

- **تشفير:** اضبط لتشفير الملفات عندما تقوم بحفظها على بطاقة الذاكرة.
- **تشفير كامل:** اضبط لتشفير جميع الملفات على بطاقة الذاكرة.
- **استثناء ملفات الوسائط المتعددة:** اضبط لتشفير جميع الملفات على بطاقة الذاكرة، باستثناء ملفات الوسائط.
- في حالة قيامك بإعادة تعيين الجهاز إلى الإعدادات الافتراضية للمصنع مع تمكين هذا الضبط، فلن يتمكن الجهاز من قراءة الملفات المشفرة. قم بتعطيل هذا الضبط قبل إعادة ضبط الجهاز.
- **أدوات التحكم عن بعد:** اضبط للسماح بالتحكم في جهازك المسروق أو المفقود عن بُعد عبر الإنترنت. لاستخدام هذه الميزة، يجب عليك تسجيل الدخول إلى حساب سامسونج.
- **تسجيل الحساب:** قم بإضافة أو عرض حسابات سامسونج.
- **استخدام شبكات لاسلكية:** اضبط للسماح بتجميع بيانات الموقع ولتحديد موقع جهازك المفقود أو المسروق عبر Wi-Fi وشبكات المحمول.
- **تنبيه تغيير بطاقة SIM:** قم بتنشيط ميزة البحث عن هاتفي المحمول.
- **صفحة الويب بحث عن هاتفي المحمول:** ادخل إلى موقع SamsungDive على الويب (www.samsungdive.com). يمكنك تتبع هاتفك المحمول المسروق أو المفقود والتحكم فيه من خلال موقع SamsungDive على الويب.
- **إعداد قفل بطاقة SIM:**
 - **قفل بطاقة SIM:** قم بتنشيط أو إلغاء تنشيط ميزة قفل PIN لطلب رمز PIN قبل استخدام الجهاز.
 - **تغيير رمز SIM لبطاقة PIN:** قم بتغيير رمز PIN المستخدم للوصول إلى بيانات SIM أو USIM.
 - **جعل كلمات المرور مرئية:** افتراضياً، يقوم الجهاز بإخفاء كلمات المرور لدواعي الأمان. اضبط الجهاز لعرض كلمات المرور أثناء إدخالها.

- **مسؤولوا الأجهزة:** اعرض مسؤولي الجهاز المثبتين على الجهاز. يمكنك السماح لمسؤولي الجهاز لتطبيق سياسات جديدة على الجهاز.
- **مصادر غير معروفة:** اختر لتثبيت البرامج من أي مصدر. في حالة عدم اختياره، قم بتنزيل التطبيقات فقط من سوق Play.
- **بيانات الاعتماد الموثوق بها:** استخدم الشهادات وأوراق الاعتماد لضمان الاستخدام الآمن لتطبيقات متنوعة.
- **تثبيت من وحدة تخزين الجهاز:** قم بتثبيت الشهادات المشفرة المخزنة على مخزن USB.
- **مسح بيانات الاعتماد:** امسح محتويات أوراق الاعتماد من الجهاز وأعد ضبط كلمة المرور.

تشغيل بيد واحدة

قم بتنشيط وضع التشغيل بيد واحدة حسبما يناسبك عند استخدام الجهاز بيد واحدة.

اللغة والإدخال

قم بتغيير الضبط لإدخال النص.

اللغة

حدد لغة العرض لكل القوائم والتطبيقات.

إفترضضي

حدد نوع لوحة مفاتيح افتراضية لإدخال النصوص.

الكتابة بالصوت من Google

لتغيير ضبط الإدخال الصوتي، اضغط على .

- اختيار لغات الإدخال: حدد لغات الإدخال لإدخال النص.
- حظر الكلمات المسيئة: اضبط لمنع الجهاز من التعرف على الكلمات العدائية عند الإدخال الصوتي.
- تنزيل ميزة التعرف على الكلام: قم بتنزيل وتثبيت بيانات اللغة للإدخال الصوتي دون الاتصال بالإنترنت.

لوحة مفاتيح Samsung

لتغيير ضبط لوحة مفاتيح سامسونج، اضغط على .

قد تختلف الخيارات المتاحة حسب منطقتك أو مزود الخدمة الخاص بك.



- أنواع لوحة المفاتيح الطولية: قم بتغيير تخطيط لوحة المفاتيح.
- لغات الإدخال: حدد اللغات لإدخال النص.
- نص تنبؤي: قم بتنشيط وضع النص التنبؤي لتوقع الكلمات حسب إدخالك وعرض اقتراحات الكلمات. يمكنك أيضًا تخصيص ضبط توقع الكلمات.
- إدخال مستمر: اضبط لإدخال النص بواسطة المسح باليد على لوحة المفاتيح.
- التحكم بالمؤشر: قم بتمكين أو تعطيل ميزة تنقل لوحة المفاتيح الذكية لنقل المؤشر بواسطة تمرير لوحة المفاتيح.
- اكتشاف القلم: اضبط الجهاز لكي يفتح لوحة الكتاب اليدوية عندما تضغط على الحقل باستخدام قلم S.
- تشغيل بيد واحدة: يمكنك تعيين لوحة المفاتيح لكي تظهر على أي من جانبي الشاشة حسبما يناسبك عند إدخال النص بيد واحدة.
- الكتابة بخط اليد: قم بتخصيص الضبط لوضع الكتابة اليدوية، مثل زمن التعرف، أو سمك القلم، أو لون القلم.

• متقدم:

- **تكبير تلقائي:** اضبط الجهاز لتكبير الحرف الأول تلقائياً بعد علامة ترقيم نهائية، مثل نقطة، علامة استفهام، أو علامة تعجب.
- **ترقيم تلقائي:** اضبط الجهاز لإدراج مسافة عندما تضغط ضغطاً مزدوجاً على شريط المسافة.
- **معاينة الحرف:** اضبط الجهاز لعرض صورة كبيرة لكل حرف يتم الضغط عليه.
- **اهتزاز عند نقر المفتاح:** اضبط على الجهاز لكي يهتز عند لمس أحد المفاتيح.
- **صوت نقر المفتاح:** اضبط على الجهاز لكي يصدر صوتاً عند لمس أحد المفاتيح.
- **برنامج تعليمي:** تعلم كيفية إدخال نص باستخدام لوحة مفاتيح سامسونج.
- **إعادة ضبط الإعدادات:** أعد تعيين ضبط لوحة مفاتيح سامسونج.

البحث الصوتي

- **اللغة:** حدد لغة لميزة التعرف على الصوت.
- **إخراج الكلام:** اضبط الجهاز لتوفير ملاحظات صوتية لتنبيهك إلى الإجراء الحالي.
- **حظر الكلمات المسيئة:** قم بإخفاء الكلمات العدوانية من نتائج البحث الصوتي.
- **تنزيل ميزة التعرف على الكلام:** قم بتنزيل وتثبيت بيانات اللغة للإدخال الصوتي دون الاتصال بالإنترنت.

إخراج نص إلى حديث

- **محرك TTS المفضل:** حدد محرك البحث عن الكلام. لتغيير الضبط لمحرك البحث عن الكلام، اضغط على .
- **سرعة الحديث:** حدد سرعة لميزة تحويل النص إلى كلام.
- **الاستماع إلى مثال:** استمع إلى النص المنطوق كمثال.
- **وضع القيادة:** قم بتنشيط وضع القيادة لضبط الجهاز لقراءة المحتويات بصوت عالي وتحديد التطبيقات المستخدمة في وضع القيادة.

سرعة المؤشر

اضبط سرعة المؤشر للماوس أو لوحة التتبع المتصلة بالجهاز.

Cloud

قم بتغيير الضبط لمزامنة البيانات أو الملفات مع حساب سامسونج أو مخزن سحابة Dropbox.

نسخ احتياطي وإعادة الضبط

قم بتغيير الضبط لإدارة الضبط والبيانات.

- النسخ الاحتياطي لبياناتي: اضبط لدعم الضبط وبيانات التطبيقات إلى خادم Google.
- نسخ الحساب احتياطيًا: اضبط أو قم بتعديل حساب النسخ الاحتياطي لـ Google.
- استعادة تلقائية: اضبط لاستعادة الضبط وبيانات التطبيقات عند إعادة تثبيت التطبيقات على الجهاز.
- إعادة تعيين بيانات المصنع: أعد ضبط إعداداتك على القيم الافتراضية للمصنع لحذف جميع بياناتك.

إضافة حساب

أضف حسابات بريد إلكتروني أو SNS.

الحركة

قم بتنشيط ميزة الحركة وقم بتغيير الضبط للتعرف على الحركة.

- نظرة سريعة: اضبط لتشغيل شاشة اللمس ومعلومات الشاشة، مثل الإشعارات، والمكالمات الفائتة، والرسائل الجديدة، والوقت والتاريخ، وحالة الجهاز، وغيرها المزيد بواسطة نقل يدك عبر المستشعر الموجود في الجزء العلوي من الشاشة.
- اتصال مباشر: اضبط لإجراء مكالمات صوتية بواسطة التقاط الجهاز وإمسكه بالقرب من أذنك أثناء استعراض المكالمات، أو الرسالة، أو تفاصيل الاتصال.

- **منبه ذكي:** اضبط الجهاز لكي ينبهك في حالة ما إذا كان لديك مكالمات فائتة أو رسائل جديدة عندما تلتقط الجهاز.
- **انقر نقرًا مزدوجًا للانتقال لأعلى:** اضبط للانتقال إلى الجزء العلوي من قائمة الأسماء أو رسائل البريد الإلكتروني عندما تضغط ضغطًا مزدوجًا على الجهاز.
- **الإمالة للتكبير:** اضبط للتكبير أو التصغير أثناء عرض الصور في الاستوديو أو عرض صفحات الويب، وذلك عندما تضغط مطولاً على نقطتين بأصابعك ثم قم بإمالة الجهاز للخلف أو للأمام.
- **تدوير لنقل الرمز:** اضبط لنقل أحد العناصر إلى صفحة أخرى عند الضغط المطول على أحد العناصر ثم إمالة الجهاز إلى اليسار أو اليمين.
- **تحريك لاستعراض الصور:** اضبط للتمرير خلال إحدى الصور بواسطة نقل الجهاز في أي اتجاه عند تكبير الصورة.
- **التحريك للتحديث:** اضبط الجهاز للبحث عن أجهزة البلوتوث بواسطة هزه.
- **القلب للكتم/الإيقاف المؤقت:** اضبط لكتم صوت المكالمات الواردة، والتنبيهات، والموسيقى، ورايـو FM بواسطة وضع الجهاز رأساً على عقب.
- **إعدادات متقدمة:**
 - **نظرة سريعة:** حدد العناصر لعرضها على شاشة النظرة السريعة عندما تنقل يدك بعرض مستشعر الاقتراب/ الضوء.
 - **معايرة جيروسكوب:** قم بمعايرة الجيروسكوب بحيث يمكن لجهازك التعرف على الدوران بطريقة صحيحة.
 - ضع الجهاز على سطح ثابت أثناء المعايرة. قد تفشل عملية المعايرة في حالة اهتزاز الجهاز أو تحركه.
 - قم بمعايرة الجيروسكوب عند الإمالة أو التقلب، أو عند ممارسة الألعاب الممكنة الحركة، أو حدوث حركات فجائية.
- **إعدادات الحساسية:** اضبط سرعة رد الفعل لكل حركة.
 - **تعرف على الحركات:** اعرض الدروس التعليمية للتحكم في الحركات.
 - **السحب براحة اليد للالتقاط:** اضبط لالتقاط صورة للشاشة عندما تمسح بيديك من اليسار أو اليمين بعرض الشاشة.
 - **لمس براحة اليد لكتم الصوت/الإيقاف المؤقت:** اضبط لإيقاف تشغيل الوسائط مؤقتاً أو لكتم صوت رايـو FM عندما تلمس الشاشة بكف يدك.
 - **تعرف على حركات اليد:** اعرض الدرس التعليمي للتحكم في حركات اليد.



قلم S

قم بتغيير الضبط لاستخدام قلم S.

- **اليد الرئيسية:** حدد اليد المستخدمة للكتابة لتحسين إدخال قلم S.
- **صوت توصيل/فصل القلم:** اضبط الجهاز لكي يصدر صوتاً عند إدخال قلم S أو عند سحبه من الفتحة.
- **فتح Popup Note:** اضبط لتشغيل ملاحظة سريعة عند سحب قلم S إلى خارج الفتحة.
- **توفير طاقة البطارية:** اضبط الشاشة لكي لا تستجيب عند إدخال قلم S أو عند إزالته.
- **حافظة قلم S:** اضبط الجهاز لعرض تنبيه منبثق وإصدار صوت إذا كنت تسير أثناء إيقاف تشغيل شاشة اللمس وإزالة قلم S من الجهاز.
- **المعاينة أثناء المرور:** اضبط لعرض مؤشر قلم S عندما يحوم فوق الشاشة.
- **الصوت وملاحظات اللمس:** اضبط الجهاز لإصدار صوت واهتزاز عند الحوم فوق الملفات، أو الأهداف، أو الخيارات.
- **إعدادات الأمر السريع:** قم بتهيئة الضبط للأمر السريع.
- **تعليمات قلم S:** ادخل معلومات التعليمات لاستخدام قلم S.

الملحق

قم بتغيير ضبط الملحق.

- **صوت الإرساء:** اضبط الجهاز لإصدار صوت عند توصيل جهازك بإرساء سطح المكتب أو عند فصله عنه.
- **وضع إخراج الصوت:** اضبط لاستخدام مكبر صوت الإرساء عند توصيل جهازك بسيارة أو إرساء سطح المكتب.
- **عرض شاشة المكتب الرئيسية:** اضبط الجهاز لعرض ساعة الإرساء عند توصيل جهازك بإرساء سطح المكتب.
- **خرج الصوت:** حدد تنسيق خرج صوتي لاستخدامه عند توصيل الجهاز بأجهزة HDMI. لا تدعم بعض الأجهزة ضبط الصوت المحيطي.

التاريخ والوقت

ادخل وقم بتعديل الضبط التالي للتحكم في كيفية عرض الجهاز للوقت والتاريخ.



إذا ظلت البطارية فارغة بالكامل، أو في حالة إزالتها من الجهاز، يتم إعادة تعيين التاريخ والوقت.

- التاريخ والوقت التلقائي: قم بالتحديث التلقائي للوقت والتاريخ عند التنقل عبر المناطق الزمنية.
- ضبط التاريخ: اضبط التاريخ الحالي يدوياً.
- ضبط الوقت: اضبط الوقت الحالي يدوياً.
- منطقة زمنية تلقائية: اضبط لتلقي معلومات المنطقة الزمنية من الشبكة عندما تنتقل بعرض المناطق الزمنية.
- تحديد المنطقة الزمنية: اضبط المنطقة الزمنية الرئيسية.
- استخدام تنسيق 24 ساعة: اعرض الوقت بتنسيق ٢٤ ساعة.
- تحديد تنسيق التاريخ: حدد تنسيق التاريخ.

إمكانية الوصول

تعتبر خدمات إمكانية الوصول من بين الميزات الخاصة لمن يعانون من بعض الإعاقات البدنية. ادخل وقم بتعديل الضبط التالي لتحسين إمكانية الوصول إلى الجهاز.

- تدوير تلقائي للشاشة: اضبط الواجهة للتدوير تلقائياً عندما تقوم بتدوير الجهاز.
- زمن توقف الشاشة: حدد طول الفترة الزمنية التي ينتظرها الجهاز قبل إيقاف تشغيل الضوء الخلفي للشاشة.
- نطق كلمات المرور: اضبط الجهاز لقراءة كلمات المرور بصوت عالي والإدخال باستخدام Talkback.
- الرد على/إنهاء المكالمات:
 - مفتاح الرد: اضبط الجهاز للرد على مكالمات واردة عندما تضغط على مفتاح "الصفحة الرئيسية".
 - يعمل مفتاح الطاقة على إنهاء المكالمات: اضبط الجهاز لإنهاء مكالمات عند الضغط على زر التشغيل.
- اختصار إمكانية الوصول: قم بإضافة اختصار لضبط إمكانية الوصول في القائمة السريعة التي تظهر عندما تضغط مطولاً على زر التشغيل.

- **TalkBack**: قم بتنشيط TalkBack، والذي يوفر ملاحظات صوتية.
- **حجم الخط**: قم بتغيير حجم الخط.
- **ألوان سلبية**: ا عكس ألوان الشاشة لتحسين الرؤية.
- **إخراج نص إلى حديث**:
- **محرك TTS المفضل** حدد محرك البحث عن الكلام. لتغيير الضبط لمحرك البحث عن الكلام، اضغط على .
- **سرعة الحديث**: حدد سرعة لميزة تحويل النص إلى كلام.
- **الاستماع إلى مثال**: استمع إلى النص المنطوق كمثال.
- **وضع القيادة**: قم بتنشيط وضع القيادة لضبط الجهاز لقراءة المحتويات بصوت عالي وتحديد التطبيقات المستخدمة في وضع القيادة.
- **تحسين إمكانية الوصول إلى الويب**: اضبط التطبيقات لتثبيت نصوص الويب لكي تتيح إمكانية الوصول إلى محتوى الويب بصورة أكبر.
- **توازن الصوت**: اضبط موازنة الصوت عند استخدام سماعة الرأس الثنائية.
- **صوت أحادي**: قم بتمكين الصوت الأحادي عندما تستمع إلى الصوت عبر سماعة أذن واحدة.
- **إيقاف تشغيل جميع الأصوات**: ا كتم جميع أصوات الجهاز.
- **إخطار الفلاش**: اضبط الفلاش بحيث يومض عندما تتلقى مكالمات واردة، أو رسائل جديدة، أو إشعارات.
- **انقر مع الاستمرار فوق المهلة**: اضبط زمن التعرف للضغط المطول على الشاشة.

خيارات المطور

قم بتغيير الضبط لتطوير التطبيق.

- **كلمة مرور نسخ احتياطي لسطح المكتب**: اضبط كلمة مرور لتأمين بيانات النسخ الاحتياطي.
- **البقاء نشطاً**: اضبط الشاشة لكي تبقى قيد التشغيل بينما تقوم بشحن البطارية.
- **حماية بطاقة SD**: اضبط لطلب تأكيد عند قراءة بيانات من بطاقة الذاكرة.
- **تصحيح USB**: قم بتنشيط وضع تصحيح خطأ USB لتوصيل جهازك بكمبيوتر باستخدام كبل USB.
- **السماح بالمواقع الوهمية**: اسمح بإرسال المواقع الوهمية ومعلومات الخدمة إلى خدمة مدير الموقع لاختبارها.
- **تحديد التطبيق ليتم تصحيح أخطائه**: حدد تطبيقات لتصحيح الأخطاء ومنع حدوثها عند إيقاف التصحيح التلقائي مؤقتاً.

- انتظر حتى يتم تصحيح الأخطاء: اضبط لمنع التطبيق المحدد من التحميل حتى يكون مصحح الأخطاء جاهزاً.
- عرض اللمسات: اضبط لعرض المؤشر عندما تلمس الشاشة.
- عرض مكان المؤشر: اضبط لعرض الإحداثيات وتتبع المؤشر عندما تلمس الشاشة.
- عرض حدود التخطيط: اضبط لعرض الحدود.
- إظهار تحديثات طريقة عرض GPU: اضبط لإضاءة مناطق من الشاشة عند تحديثها بواسطة GPU.
- عرض تحديثات الشاشة: اضبط لإضاءة مناطق من الشاشة عند تحديثها.
- مقياس حركة الإطار: حدد سرعة لفتح وغلق النوافذ المنبثقة.
- مقياس حركة النقل: حدد سرعة للتبديل بين الشاشات.
- مقياس مدة تشغيل رسام الرسوم المتحركة: حدد طول ظهور النوافذ المنبثقة.
- إلغاء تفعيل تراكبات الجهاز: اضبط لإخفاء تراكبات الأجهزة.
- فرض عرض وحدة معالجة الرسومات: اضبط لاستخدام تسريع جهاز ٢D لتحسين مستوى الأداء الرسومي.
- وضع التقيد: اضبط الجهاز لكي يومض على الشاشة عندما تقوم التطبيقات بتنفيذ عمليات لفترة زمنية طويلة.
- عرض استخدام CPU: اضبط لسرد جميع العمليات النشطة.
- ملف تعريف عرض GPU: اضبط لمراجعة زمن عرض GPU.
- تفعيل التتبع: اضبط لالتقاط آثار التطبيق ومستوى أداء النظام.
- عدم الاحتفاظ بالأنشطة: اضبط لإنهاء التطبيق الذي يجري تشغيله عندما تقوم بتشغيل تطبيق جديد.
- تقيد عدد العمليات التي تتم في الخلفية: اضبط لتقييد عدد العمليات التي يمكن أن تجري في الخلفية.
- عرض كل ANR: اضبط الجهاز لتنبيهك إلى التطبيقات غير المستجيبة التي يجري تشغيلها في الخلفية.

حول الجهاز

ادخل إلى معلومات الجهاز وقم بتحديث برنامج الجهاز.

حل المشكلات

عند تشغيل الجهاز أو أثناء استخدامه، فسوف يطلب منك إدخال أحد الرموز التالية:

- كلمة المرور: عند تفعيل ميزة قفل الجهاز، يجب عليك إدخال كلمة المرور التي قمت بضبطها للجهاز.
- PIN: عند استخدام الجهاز لأول مرة أو عند تفعيل طلب رمز PIN، يجب عليك إدخال رمز PIN المرفق مع بطاقة SIM أو USIM. يمكنك تعطيل هذه الميزة باستخدام القائمة قفل بطاقة SIM.
- PUK: يتم إغلاق بطاقة SIM أو USIM، عادةً كنتيجة لإدخال رمز PIN بطريقة خاطئة عدة مرات. يجب إدخال رمز PUK المقدم من جانب مزود الخدمة.
- PIN2: عند تدخل إلى قائمة تطلب منك إدخال رمز PIN2، يجب عليك إدخال رمز PIN2 المرفق ببطاقة SIM أو USIM. لمعرفة التفاصيل، يُرجى الاتصال بمزود الخدمة الخاص بك.

يعرض الجهاز الشبكة أو رسائل الخطأ الخاصة بالخدمة

- عندما تتواجد في مناطق تكون فيها الإشارات ضعيفة أو الاستقبال ضعيفاً، فقد تفقد الاستقبال. انتقل إلى منطقة أخرى وحاول ثانية.
- لا يمكنك الوصول إلى بعض الخيارات بدون اشتراك. اتصل بمزود الخدمة لمزيد من التفاصيل.

تستجيب شاشة اللمس ببطء أو بشكل غير صحيح

- إذا كان جهازك يحتوي على شاشة لمس وشاشة اللمس لا تستجيب بشكل صحيح، جرب الآتي:
- أزل أي أغشية واقعية من شاشة اللمس. قد تمنع الأغشية الواقية الجهاز من التعرف على إدخالك ولا يُوصى بها للأجهزة التي تحتوي على شاشة لمس.
- تأكد من أن يديك نظيفة وجافة عند الضغط على شاشة اللمس.
- أعد تشغيل جهازك لمسح أي أخطاء مؤقتة بالبرنامج.
- تأكد من تحديث برنامج جهازك بأحدث نسخة.
- إذا خدشت شاشة اللمس أو تلفت، أحضرها إلى مركز خدمة سامسونج المحلي التابع له.

يتجمد جهازك أو تظهر أخطاء فادحة

إذا توقف جهازك عن العمل أو علق، فقد تحتاج إلى إغلاق البرامج أو إعادة ضبط الجهاز لاستعادة عمل الوظائف. في حالة تجمد الجهاز وعدم صدور أي استجابة منه، اضغط مطولاً على زر التشغيل لمدة ٨-١٠ ثوان. يتم إعادة تشغيل الجهاز تلقائياً.

إذا لم يحل هذا المشكلة، أعد ضبط بيانات المصنع. على شاشة التطبيقات، اضغط على الضبط ← نسخ احتياطي وإعادة الضبط ← إعادة تعيين بيانات المصنع ← إعادة تعيين الجهاز ← مسح الكل.

جاري تفويت المكالمات

عندما تتواجد في مناطق تكون فيها الإشارات ضعيفة أو الاستقبال ضعيفاً، فقد تفقد اتصالاتك بالشبكة. انتقل إلى منطقة أخرى وحاول ثانية.

المكالمات الصادرة غير متصلة

- تأكد من أنك ضغطت على مفتاح "اتصال".
- تأكد من استخدامك لشبكة الهاتف الخليوي الصحيحة.
- تأكد من أنك لم تقم بضبط ميزة حظر المكالمات لرقم الهاتف الذي تتصل به.

المكالمات الواردة غير متصلة

- تأكد من تشغيل جهازك.
- تأكد من استخدامك لشبكة الهاتف الخليوي الصحيحة.
- تأكد من أنك لم تقم بضبط ميزة حظر المكالمات لرقم الهاتف الوارد.

لا يمكن للآخرين سماعك وأنت تتحدث أثناء المكالمة

- تأكد من أنك لا تحجب الميكروفون المضمن.
- احرص على أن يكون الميكروفون قريباً من فمك.
- في حالة استخدام سماعة، تأكد من توصيلها بشكل سليم.

جودة الصوت ضعيفة

- تأكد من أنك لا تعترض طريق الهوائي الداخلي للجهاز.
- عندما تتواجد في مناطق تكون فيها الإشارات ضعيفة أو الاستقبال ضعيفاً، فقد تفقد الاستقبال. انتقل إلى منطقة أخرى وحاول ثانية.

عند الاتصال من الأسماء، لا يتم اتصال المكالمات

- تأكد من أن الرقم الصحيح مخزن في قائمة الأسماء.
- أعد إدخال الرقم واحفظه، إذا لزم الأمر.
- تأكد من أنك لم تقم بضبط حظر المكالمات لرقم الهاتف الخاص بالاسم.

الجهاز يصدر صوتاً ورمز البطارية يشير إلى أن البطارية فارغة

البطارية منخفضة. أعد شحن البطارية أو استبدلها لمواصلة استخدام الجهاز.

لا يتم شحن البطارية بطريقة سليمة، أو أن الجهاز يُغلق

- ربما تكون أطراف توصيل البطارية متسخة. امسح طرفي التوصيل ذوي اللون الذهبي بقطعة قماش نظيفة ناعمة، وحاول شحن البطارية ثانية.
- إذا لم يتم شحن البطارية بالكامل بعد ذلك، فعليك التخلص من البطارية القديمة بشكل سليم واستبدال أخرى جديدة بها (ارجع إلي المراسيم المحلية لديك للحصول علي تعليمات خاصة بطريقة التخلص السليمة).

جهازك ساخن عند لمسه

عند استخدام التطبيقات التي تتطلب مزيداً من الطاقة أو عند استخدام تطبيقات على جهازك لفترة زمنية ممتدة، فقد يسخن جهازك. وهذا يعد أمراً طبيعياً، وينبغي ألا يؤثر على عمر الجهاز أو على أدائه.

تظهر رسائل الخطأ عند تشغيل الكاميرا

يجب توفر ذاكرة كافية في جهاز سامسونج وطاقة بطارية كافية لتشغيل تطبيق الكاميرا. إذا تلقيت رسالة خطأ عند تشغيل الكاميرا، جرب ما يلي:

- قم بشحن البطارية أو استبدلها ببطارية مشحونة بالكامل.
- قم بإخلاء جزء من الذاكرة عن طريق نقل الملفات إلى جهاز كمبيوتر أو بحذف ملفات من جهازك.
- أعد تشغيل الجهاز. إذا كنت لا تزال تواجه متاعب مع تطبيق الكاميرا بعد محاولة هذه التلميحات، اتصل بمركز خدمة سامسونج.

تظهر رسائل الخطأ عند تشغيل راديو FM

يستخدم تطبيق راديو FM الموجود على جهاز سامسونج كبل السماعه كهوائي. بدون توصيل السماعه، لن يكون بمقدور راديو FM استقبال محطات راديو. لاستخدام راديو FM، تأكد أولاً من توصيل السماعه بشكل صحيح. بعد ذلك، ابحث عن محطات الراديو المتوفرة واحفظها.

إذا لم تتمكن من استخدام راديو FM بعد إجراء هذه الخطوات، حاول الوصول إلى محطتك التي تريدها مستخدماً مستقبل راديو آخر. إذا كنت تستطيع سماع المحطة باستخدام مستقبل آخر، فقد يكون جهازك في حاجة إلى إصلاح. اتصل بمركز خدمة سامسونج.

تظهر رسائل الخطأ عند فتح ملفات موسيقى

قد لا تعمل بعض ملفات الموسيقى على جهاز سامسونج لعدة أسباب. إذا تلقيت رسائل خطأ عند فتح ملفات الموسيقى على جهازك، جرب الآتي:

- قم بإخلاء جزء من الذاكرة عن طريق نقل الملفات إلى جهاز كمبيوتر أو بحذف ملفات من جهازك.
- تأكد أن ملف الموسيقى ليس محمياً بنظام (DRM) Digital Rights Management. إذا كان الملف محمياً بنظام DRM، تأكد من أن لديك الترخيص أو المفتاح السليم لتشغيل الملف.
- تأكد من أن جهازك يدعم نوع الملف.

لم يتم تحديد موقع جهاز البلوتوث آخر

- تأكد من تنشيط ميزة لاسلكي البلوتوث على جهازك.
 - تأكد من تنشيط ميزة لاسلكي البلوتوث على الجهاز الذي تريد الاتصال به، إذا لزم الأمر.
 - تأكد من وجود جهازك وجهاز البلوتوث الآخر ضمن الحد الأقصى لنطاق البلوتوث (١٠ أمتار).
- إذا لم تؤدي التلميحات الموضحة أعلاه إلى حل المشكلة، اتصل على مركز خدمة سامسونج.

لا يتم تأسيس اتصال عند توصيل الجهاز بالكمبيوتر

- تأكد أن كبل USB الذي تستخدمه متوافق مع الجهاز.
- تأكد من وجود برامج التشغيل المناسبة مثبتة ومحدثة على جهاز الكمبيوتر الخاص بك.
- إذا كنت أحد مستخدمي Windows XP، فتأكد من توفر نظام التشغيل Windows XP Service Pack 3 أو أعلى على الكمبيوتر لديك.
- تأكد من توفر Samsung Kies ٢,٠ أو Windows Media Player 10 أو أعلى على الكمبيوتر لديك.

تظهر فجوة صغيرة حول الجزء الخارجي من غلاف الجهاز

- هذه الفجوة عبارة عن ميزة صناعية مهمة وقد تحدثت بعض الاهتزازات البسيطة أو اهتزاز لأجزاء.
- وبمرور الوقت، فإن الاحتكاك بين الأجزاء قد يتسبب في اتساع هذه الفجوة قليلاً.

قد يختلف بعض المحتوى عن الجهاز الموجود لديك وذلك استنادًا إلى المنطقة التي توجد بها، أو حسب مزود الخدمة.

