

SAMSUNG

GT-I9300

دفترچه راهنمای کاربر



استفاده از این دفترچه راهنما

از شما به خاطر انتخاب این تلفن همراه سامسونگ متشکریم. این دستگاه، ارتباط سیار و سرگرمی‌های با کیفیت بالا را براساس فناوری استثنایی و استانداردهای بالای سامسونگ در اختیار شما قرار می‌دهد.

این دفترچه راهنما به طور خاص برای راهنمایی شما در زمینه عملکردها و ویژگی‌های دستگاه طراحی شده است.

ابتدا اینجا را بخوانید

- قبل از استفاده از دستگاه، برای اطمینان از استفاده ایمن و درست، همه اقدامات احتیاطی و این دفترچه راهنما را بخوانید.
- توضیحات این دفترچه راهنما بر اساس تنظیمات پیش فرض دستگاه شما است.
- عکس‌ها و تصاویر به کار رفته در این راهنما ممکن است با محصول واقعی تفاوت داشته باشند.
- محتویات این راهنما ممکن است با محصول، یا با نرم افزار عرضه شده توسط ارائه دهندگان خدمات متفاوت باشد و ممکن است بدون اطلاع قبلی تغییر کند. برای دریافت آخرین نسخه راهنما به وب سایت سامسونگ (www.samsung.com) مراجعه کنید.
- ویژگی‌های موجود و خدمات جانبی ممکن است بسته به دستگاه، نرم افزار یا ارائه دهنده خدمات متفاوت باشد.
- شکل و تحویل این راهنما بر اساس سیستم عامل های Android است و ممکن است بر اساس سیستم عامل کاربر متفاوت باشد.
- برنامه‌های این دستگاه ممکن است با برنامه‌های رایانه‌ای مشابه در اجرا متفاوت باشند و ممکن است دارای تمام عملکردهای نسخه رایانه‌ای نباشند.

- برنامه ها و عملکردهای آنها ممکن است با توجه به منطقه یا مشخصات سخت افزار متفاوت باشند. سامسونگ مسئول مشکلات عملکرد ایجاد شده توسط برنامه های شرکت های دیگر نیست.
- سامسونگ مسئول مشکلات عملکرد یا ناسازگاری ایجاد شده حاصل از ویرایش تنظیمات رجیستری یا تغییرات ایجاد شده در نرم افزار سیستم عامل نیست. تلاش برای سفارشی سازی سیستم عامل ممکن است موجب شود دستگاه شما یا برنامه های کاربردی درست کار نکنند.
- می توانید نرم افزار دستگاه خود را با مراجعه به وب سایت سامسونگ (www.samsung.com) به روزرسانی کنید.
- نرم افزار، صدا، کاغذ دیواری ها، و تصاویر ارائه شده در این دستگاه برای استفاده محدود بین سامسونگ و مالکان آنها مجوز دارد. خارج کردن و استفاده از این مطالب برای مقاصد تجاری و غیره نقض قوانین حق نسخه برداری محسوب می شود. سامسونگ مسئول این نقض حق نسخه برداری توسط کاربر نیست.
- برای استفاده از سرویس های داده، از قبیل تبادل پیام، آپلود و دانلود، همگام سازی خودکار، یا استفاده از سرویس های مکان ممکن است متحمل هزینه های اضافی شوید. برای اجتناب از هزینه های اضافی، یک طرح تعرفه داده مناسب انتخاب کنید. برای کسب اطلاعات بیشتر، با ارائه کننده خدمات خود تماس بگیرید.
- لطفاً این دفترچه راهنما را برای مراجعه بعدی نگه دارید.

نمادهای راهنما

پیش از شروع به کار، با نمادهای استفاده شده در این دفترچه راهنما آشنا شوید:

هشدار — وضعیت هایی که می تواند موجب جراحت شما یا دیگران شود



احتیاط — وضعیت هایی که می تواند موجب آسیب دیدن دستگاه شما یا سایر وسایل شود



توجه — نکات، راهنمایی های مربوط به استفاده، یا اطلاعات بیشتر



◀ **مراجعه کنید به** — صفحات حاوی اطلاعات مربوطه؛ برای مثال: صفحه ۱۲ (به معنای «مراجعه کنید به صفحه ۱۲» می باشد)

← **فلش** — ترتیب گزینه ها یا منو هایی که باید شما برای انجام یک مرحله، انتخاب کنید؛ برای مثال: در لیست برنامه های کاربردی، **تنظیمات** ← **صدا** ← **آهنگ زنگ دستگاه** (نشان دهنده **تنظیمات**، پس از آن **صدا**، و پس از آن **آهنگ زنگ دستگاه**)

حق نسخه برداری

Copyright © 2012 Samsung Electronics

این راهنما توسط قوانین بین المللی حق نسخه برداری محافظت می شود.

هیچ بخشی از این راهنما را بدون اجازه کتبی قبلی از Samsung Electronics نمی توان تکثیر، توزیع، یا ترجمه کرد، یا به هر نوع یا هر وسیله، الکترونیکی یا مکانیکی، از جمله فتوکپی، ضبط، یا ذخیره در هر سیستم ذخیره و بازیابی اطلاعات تبدیل کرد.

علائم تجاری

- سامسونگ، و لوگوی سامسونگ علائم تجاری ثبت شده Samsung Electronics هستند.
- آرم Google Maps™، Google™، Android™، Google Play™ Store، YouTube™، Google Mail™، Google Talk™ و Google Latitude™ علائمهای تجاری Google، Inc. هستند.
- Bluetooth® علامت تجاری ثبت شده Bluetooth SIG، Inc. در سراسر جهان است.
- Windows Media Player® علامت تجاری ثبت شده Microsoft Corporation است.
- Wi-Fi Direct™، Wi-Fi Protected Setup™، Wi-Fi®، Wi-Fi CERTIFIED™ و آرم Wi-Fi علائم تجاری ثبت شده Wi-Fi Alliance هستند.
- DivX®، DivX Certified® و DivX HD
لوگوهای مربوطه، علایم تجاری Rovi Corporation یا شرکتهای وابسته آن است و با مجوز مورد استفاده قرار می گیرد.
- همه علائم تجاری و حقوق نسخه برداری دیگر متعلق به مالکان مربوط آنها هستند.



CE 0168

درباره فیلم DivX

DivX® یکی قالب تصویری دیجیتال است که توسط شرکت DivX, LLC، یکی از شرکتهای تابعه Rovi Corporation ایجاد شده است. این دستگاه یک دستگاه رسمی DivX Certified® است که می تواند فیلم DivX را پخش کند. برای کسب اطلاعات بیشتر و آشنایی با ابزارهای نرم افزاری برای تبدیل فایلها به فیلم DivX، از سایت www.divx.com بازدید کنید.

درباره DIVX VIDEO-ON-DEMAND

برای پخش فیلمهای خریداری شده DivX Video-on-Demand (VOD)، باید این دستگاه DivX Certified® را ثبت کنید. برای دریافت کد ثبت نام خود، به بخش DivX VOD در فهرست تنظیمات دستگاه خود مراجعه کنید. برای کسب اطلاعات بیشتر درباره نحوه تکمیل ثبت نام، از سایت vod.divx.com بازدید کنید.

DivX Certified® مخصوص پخش فیلم DivX® تا ۷۲۰p HD شامل محتوای فوق العاده است.

فهرست مطالب

۱۱ نصب اجزا

- ۱۱ باز کردن بسته بندی
- ۱۲ طرح کلی دستگاه
- ۱۴ کلیدها
- ۱۵ درج سیم کارت یا USIM کارت و باتری
- ۱۷ شارژ باتری
- ۲۱ وارد کردن یک کارت حافظه (اختیاری)

۲۳ شروع به کار

- ۲۳ روشن و خاموش کردن دستگاه
- ۲۴ استفاده از صفحه لمسی
- ۲۶ استفاده از حرکات
- ۳۰ قفل کردن یا باز کردن قفل صفحه لمسی و کلیدها
- ۳۱ آشنایی با صفحه اصلی
- ۳۶ دسترسی به برنامه ها
- ۳۸ اجرای چندین برنامه
- ۳۸ سفارشی کردن دستگاه خود
- ۴۴ وارد کردن متن

۴۸ ارتباطات

- ۴۸ در حال تماس
- ۵۹ پیام رسانی
- ۶۱ Google Mail
- ۶۳ ایمیل
- ۶۶ Talk
- ۶۷ ChatON

۶۷ مسنجر

۶۸ Google+

۶۹ سرگرمی ها

۶۹ دوربین

۷۹ پخش کننده فیلم

۸۲ گالری

۸۵ پخش موسیقی

۸۹ رادیو FM

۹۳ اطلاعات شخصی

۹۳ مخاطبین

۹۶ تقویم

۹۸ یادداشت صوتی

۱۰۱ ضبط صدا

۱۰۳ وب و خدمات مبتنی بر GPS

۱۰۳ اینترنت

۱۰۷ Game Hub

۱۰۷ Latitude

۱۰۸ Maps

۱۰۹ خدمات بیشتر

۱۰۹ ناوبری

۱۱۰ Local

۱۱۱ فروشگاه Play

۱۱۲ Samsung Apps

۱۱۲ YouTube

۱۱۴ جستجوی صوتی

۱۱۵ قابلیت اتصال

۱۱۵	اتصالات USB
۱۱۷	Wi-Fi
۱۱۹	مستقیم Wi-Fi
۱۲۱	AllShare Cast
۱۲۲	AllShare Play
۱۲۵	اشتراک گذاری شبکه موبایل
۱۲۷	بلوتوث
۱۲۹	GPS
۱۳۰	اتصالات VPN

۱۳۳ ابزارها

۱۳۳	ماشین حساب
۱۳۳	ساعت
۱۳۶	دانلودها
۱۳۶	Dropbox
۱۳۸	راهنما
۱۳۸	فایل‌های شخصی
۱۴۰	NFC
۱۴۲	جستجو
۱۴۲	جعبه ابزار سیم کارت
۱۴۳	S Voice

۱۴۴ تنظیمات

۱۴۴	دسترسی به گزینه های تنظیم
۱۴۴	Wi-Fi
۱۴۴	بلوتوث

استفاده از داده	۱۴۴
تنظیمات بیشتر	۱۴۵
حالت صفحه اصلی	۱۴۷
حالت انسداد	۱۴۸
صدا	۱۴۸
صفحه نمایش	۱۴۹
محل ذخیره	۱۵۰
ذخیره نیرو	۱۵۱
باتری	۱۵۱
مدیریت برنامه ها	۱۵۱
خدمات مکان	۱۵۱
صفحه قفل	۱۵۲
امنیت	۱۵۳
زبان و ورودی	۱۵۵
تهیه نسخه پشتیبان و بازنشانی	۱۵۹
افزودن حساب	۱۵۹
حرکات	۱۵۹
لوازم جانبی	۱۶۰
تاریخ و ساعت	۱۶۱
قابلیت دسترسی	۱۶۲
گزینه های تهیه کننده	۱۶۳
درباره دستگاه	۱۶۴
عیب یابی	۱۶۵
اطلاعات مربوط به ایمنی	۱۶۸

نصب اجزا

باز کردن بسته بندی

جعبه محصول را بازبینی نمایید و مطمئن شوید اقلام زیر در آن موجود است:

- دستگاه تلفن همراه

- باتری

- راهنمای شروع سریع



فقط از نرم افزار مورد تأیید سامسونگ استفاده کنید. نرم افزار غیرمجاز یا غیرقانونی ممکن است آسیب یا عملکرد نادرست دستگاه را که تحت پوشش ضمانت سازنده نیست، موجب شود.



- اقلام عرضه شده با دستگاه و لوازم جانبی موجود، بسته به منطقه یا ارائه دهنده سرویس شما متفاوت خواهد بود.

- می توانید لوازم جانبی دیگر را از فروشنده محلی سامسونگ خریداری نمایید.

- اقلام ارائه شده به همراه دستگاه فقط برای این دستگاه طراحی شده اند و ممکن است با دیگر دستگاه ها سازگار نباشد.

- همچنین لوازم جانبی دیگر دستگاه ها نیز ممکن است با دستگاه شما سازگار نباشد.

- فقط از لوازم جانبی مورد تایید سامسونگ استفاده کنید. لوازم جانبی تایید نشده ممکن است باعث درست کار نکردن دستگاه شما شود.

طرح کلی دستگاه

◀ نما از جلو

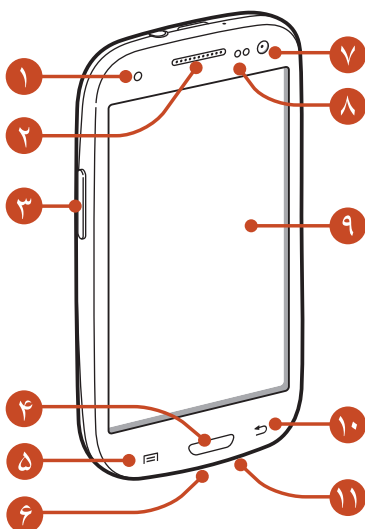

شماره	عملکرد
۱	چراغ سرویس
۲	گوشی
۳	کلید تنظیم میزان صدا
۴	کلید صفحه اصلی
۵	کلید گزینه
۶	جک چندکاره
۷	لنز دوربین جلو
۸	حسگر نور/مجاورتی
۹	صفحه لمسی
۱۰	کلید بازگشت
۱۱	میکروفون

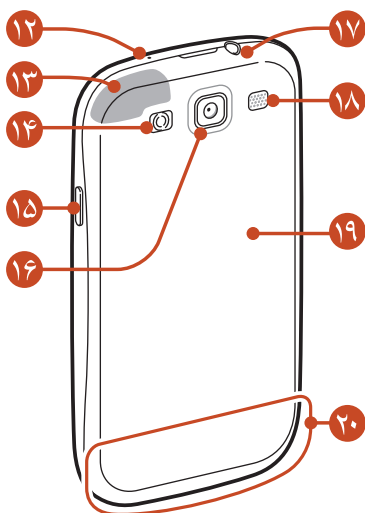

شماره	عملکرد
۱۲	میکروفون ^۱
۱۳	آنتن GPS ^۲
۱۴	فلاش
۱۵	کلید روشن، خاموش / تنظیم اولیه / قفل کردن
۱۶	لنز دوربین پشت
۱۷	ورودی هدست
۱۸	بلندگو
۱۹	درپوش پشتی
۲۰	آنتن اصلی

۱. تنها وقتی از ویژگی بلندگوی تلفن یا ضبط ویدیو استفاده می کنید، فعال کنید.

۲. در هنگام استفاده از ویژگی GPS، فضای اطراف آنتن را با دست خود یا سایر اشیا لمس نکنید یا نپوشانید.

کلید	عملکرد
 روشن، خاموش/ تنظیم اولیه/ قفل کردن	<p>روشن کردن دستگاه (فشار داده و نگه دارید)؛ دسترسی به گزینه های دستگاه (فشار داده و نگه دارید)؛ باز نشانی دستگاه (به مدت ۸ تا ۱۰ ثانیه فشار داده و نگه دارید)؛ خاموش کردن قفل کردن صفحه لمسی یا روشن کردن آن.</p>
 گزینه	<p>لیستی از گزینه های موجود را در صفحه جاری باز کنید؛ در صفحه اصلی، برنامه جستجو را اجرا کنید (فشار داده و نگه دارید)؛ هنگام استفاده از بعضی برنامه ها، پنجره ورودی جستجو را باز کنید (فشار داده و نگه دارید).</p>
 صفحه اصلی	<p>به صفحه خانه بازگردید؛ لیست برنامه های اخیر را باز کنید (فشار داده و نگه دارید)؛ اجرای برنامه کاربردی S Voice (دوبار فشار دهید).</p>
 بازگشت	<p>بازگشت به صفحه قبلی.</p>
 میزان صدا	<p>میزان صدای دستگاه را تنظیم کنید.</p>

۱. اگر در دستگاه تان خطای مهلکی رخ داد، از کار افتاد، یا هنگ کرد، برای آنکه دوباره با دستگاه کار کنید باید آنرا بازنشانی کنید.

درج سیم کارت یا USIM کارت و باتری

وقتی مشترک خدمات تلفن همراه می شوید، یک کارت «واحد هویت مشترک» (سیم کارت) را به همراه جزئیات اشتراک، مانند شماره شناسایی شخصی (پین) و خدمات اختیاری دریافت می کنید. برای استفاده از خدمات UMTS یا HSDPA می توانید یک کارت «واحد هویت مشترک عمومی» (USIM) خریداری کنید.

فقط از سیم کارت های microSIM می توانید استفاده کنید. 

۱ درپوش پشتی را بردارید.

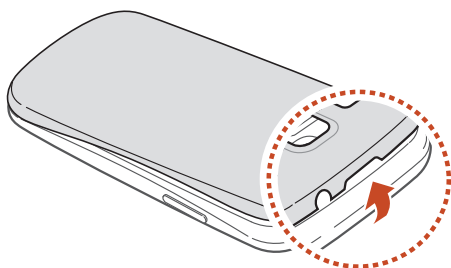

هنگام جدا کردن درپوش پشتی، مراقب باشید تا به ناخن هایتان صدمه نرسد. 

درپوش پشت دستگاه را بیش از حد خم و راست نکنید یا پیچ و تاب ندهید. انجام این کار ممکن است به درپوش آسیب برساند. 

۲ سیم کارت یا USIM کارت را طوری قرار دهید که اتصال های طلایی رنگ آن رو به پایین باشد.

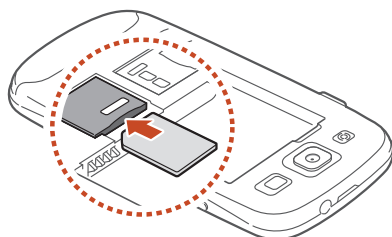

کارت حافظه را در شکاف سیم کارت وارد نکنید. در صورتی که کارت حافظه در شکاف سیم کارت قرار داده شود، باید دستگاه خود را به مرکز خدمات سامسونگ ببرید تا کارت حافظه را بردارند. 

۳ باتری را نصب کنید.

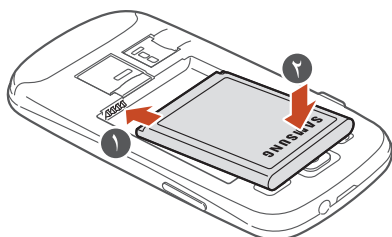

۴ درپوش پشتی را جایگذاری کنید.

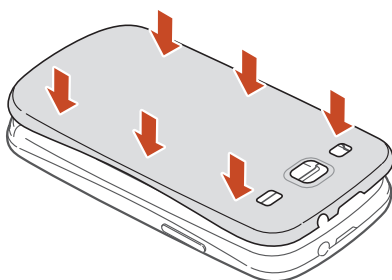

شارژ باتری

قبل از استفاده از دستگاه برای اولین بار و یا هنگامی که باتری به مدت طولانی استفاده نشده است، باید باتری را شارژ کنید. با استفاده از شارژر مسافرتی یا از طریق وصل کردن دستگاه به یک کامپیوتر با یک کابل USB، می توانید باتری را شارژ کنید.

فقط از شارژرها و کابل های مورد تأیید سامسونگ استفاده کنید. استفاده از شارژرها و کابل های تایید نشده ممکن است باعث منفجر شدن باتری ها یا آسیب دیدن دستگاه شما شود.



- وقتی باتری دستگاه ضعیف باشد، دستگاه صدای هشدار پخش کرده و پیامی مبنی بر ضعیف بودن باتری نشان می دهد. برای ادامه استفاده از دستگاه، باتری را شارژ کنید.



- اگر باتری بطور کامل تخلیه شده باشد نمی توانید دستگاه را حتی با اتصال شارژر مسافرتی روشن کنید. قبل از روشن کردن دستگاه، اجازه بدهید تا باتری تخلیه شده، چندین لحظه شارژ شود.

- اگر از چندین برنامه، برنامه های شبکه یا از برنامه هایی که نیاز به اتصال به دستگاه دیگر دارند در آن واحد استفاده کنید، باتری خیلی سریع خالی می شود. برای اجتناب از قطع اتصال شبکه یا قطع برق در حین انتقال داده ها، همیشه پس از شارژ کامل باتری از این برنامه ها استفاده کنید.

۱ شارژ کردن با شارژر مسافرتی

۱ سر کوچک شارژر مسافرتی را به جک چندکاره وصل کنید.

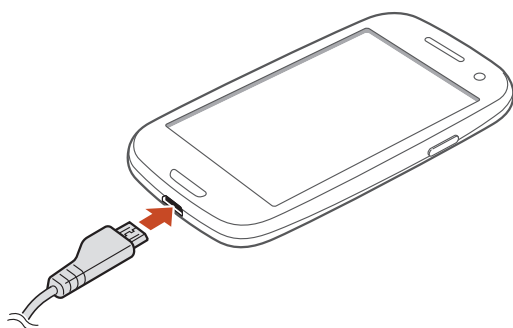

اتصال نادرست شارژر مسافرتی می تواند صدمه جدی به دستگاه وارد کند. هیچ گونه صدمه ناشی از استفاده نادرست، تحت پوشش ضمانت نامه قرار نمی گیرد.





۲ سر بزرگ شارژر مسافرتی را به سوکت برق وصل کنید.

- اگر هنگام شارژ شدن دستگاه تامین برق با ناپایداری مواجه شد، صفحه لمسی ممکن است کار نکند. در صورت بروز این مشکل، آداپتور مسافرتی را از دستگاه جدا کنید.
- هنگام شارژ کردن، ممکن است دستگاه گرم شود. این وضعیت عادی است و نباید تأثیری بر طول عمر یا کارکرد دستگاه شما داشته باشد.
- اگر دستگاه شما درست شارژ نمی شود، دستگاه و شارژر خود را به مرکز خدمات سامسونگ ببرید.



۳ پس از شارژ شدن کامل باتری، شارژر مسافرتی را ابتدا از دستگاه و سپس از سوکت برق جدا کنید.

باتری را هنگامی که دستگاه به شارژر مسافرتی وصل است جدا نکنید. انجام این کار ممکن است به دستگاه آسیب برساند. 

برای صرفه جویی در انرژی، شارژر مسافرتی را در مدتی که از آن استفاده نمی شود، از برق بکشید. شارژر مسافرتی فاقد سوئیچ روشن-خاموش است؛ بنابراین برای جلوگیری از هدر رفتن برق در مدتی که از شارژر استفاده نمی شود باید شارژر مسافرتی را از سوکت برق بکشید. این دستگاه باید در مدت شارژ شدن نزدیک به سوکت برق بماند. 

درباره آیکون های شارژر آیکون

زمانی که در حال خاموش بودن دستگاه، آنرا شارژ می کنید، آیکون های زیر وضعیت شارژ کنونی باتری را نشان می دهند:

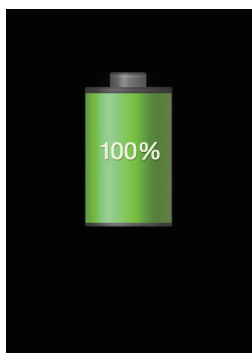

شارژر کامل است



در حال شارژ

◀ شارژ کردن با کابل USB

پیش از شارژ کردن، مطمئن شوید که کامپیوتر روشن است.

۱ سر کوچک کابل USB (USB) کوچک را به جک چندکاره دستگاه وصل کنید.

۲ سر بزرگ کابل USB را به درگاه USB کامپیوتر وصل کنید.

بسته به نوع کابل USB مورد استفاده، ممکن است پیش از شروع شارژ کردن کمی طول بکشد. 

۳ پس از شارژ شدن کامل باتری، کابل USB را ابتدا از دستگاه و سپس از کامپیوتر جدا کنید.

◀ مصرف باتری را کاهش دهید

دستگاه شما گزینه هایی را برای صرفه جویی در نیروی باتری ارائه می دهد. با سفارشی سازی این گزینه ها و غیرفعال کردن قابلیت های پس زمینه، می توانید در فاصله بین شارژها، مدت بیشتری از دستگاه استفاده کنید:

- حالت ذخیره انرژی را فعال کنید.
- هنگامی که از دستگاه استفاده نمی کنید با فشار دادن کلید روشن، خاموش، به حالت خواب بجا شوید.
- برنامه های غیرضروری را با استفاده از مدیر برنامه ببندید.
- ویژگی بلوتوث را غیرفعال کنید.
- قابلیت Wi-Fi را غیرفعال کنید.
- همگام سازی خودکار برنامه ها را غیرفعال کنید.
- مدت زمان نور پس زمینه را کاهش دهید.
- نور صفحه نمایش را کم کنید.

وارد کردن یک کارت حافظه (اختیاری)

دستگاه شما از کارت های حافظه تا حداکثر ۶۴ گیگا بایت پشتیبانی می کند. بسته به کارخانه سازنده و نوع کارت حافظه، بعضی از کارت های حافظه ممکن است با دستگاه شما سازگار نباشند.

سامسونگ از استانداردهای صنعتی مورد تأیید برای کارت های حافظه استفاده می کند، اما ممکن است برخی از مارک ها کاملاً با دستگاه شما سازگار نباشند. استفاده از یک کارت حافظه ناسازگار ممکن است به دستگاه شما یا کارت حافظه آسیب برساند. ممکن است داده های ذخیره شده بر روی کارت حافظه را نیز خراب کند.



- دستگاه شما تنها از ساختار فایل FAT برای کارت های حافظه پشتیبانی می کند. اگر کارت حافظه فرمت شده ای با ساختار فایل متفاوتی نصب کنید، دستگاه از شما می خواهد کارت حافظه را دوباره فرمت کنید.



- نوشتن و پاک کردن مداوم داده ها روی کارت های حافظه، طول عمر آنها را کوتاه خواهد کرد.
- هنگام نصب کردن کارت حافظه در دستگاه، فهرست راهنمای فایل های کارت حافظه در پوشه extSdCard نمایش داده می شود.

۱ درپوش پشتی را بردارید.

۲ کارت حافظه را در حالی که پوشش طلایی رنگ آن رو به پایین قرار دارد، وارد کنید.

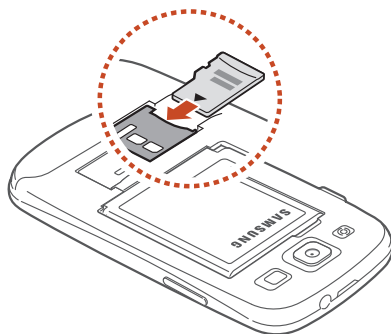

۳ کارت حافظه را درون شکاف کارت حافظه فشار دهید تا در جای خود محکم شود.

۴ درپوش پشتی را جایگذاری کنید.

❧ بیرون آوردن کارت حافظه

اطمینان حاصل کنید که دستگاه در حال حاضر از کارت حافظه استفاده نمی کند.

۱ در لیست برنامه های کاربردی، **تنظیمات** ← **محل ذخیره** ← **جدا کردن کارت حافظه** ← **تایید** را انتخاب کنید.

۲ درپوش پشتی را بردارید.

۳ کارت حافظه را آرام فشار دهید تا از دستگاه آزاد شود.

۴ کارت حافظه را بردارید.

۵ درپوش پشتی را جایگذاری کنید.

هنگامی که دستگاه در حال انتقال یا دسترسی به اطلاعات است، از خارج کردن کارت حافظه خودداری کنید؛ این کار می تواند موجب از دست رفتن داده ها یا آسیب دیدن کارت حافظه یا دستگاه شود. 

❧ فرمت کردن کارت حافظه

فرمت کردن کارت حافظه با کامپیوتر، ممکن است باعث ناسازگاری آن با دستگاه شما شود. کارت حافظه را فقط با دستگاه فرمت کنید.

در لیست برنامه های کاربردی، **تنظیمات** ← **محل ذخیره** ← **فرمت کردن کارت حافظه** ← **فرمت کردن کارت حافظه** ← **حذف همه** را انتخاب کنید.

قبل از فرمت کردن کارت حافظه، تهیه نسخه پشتیبان از تمام اطلاعات مهم را فراموش نکنید. ضمانت سازنده شامل از دست رفتن اطلاعات به دلیل اقدامات کاربر، نمی شود. 

شروع به کار

روشن و خاموش کردن دستگاه

۱ کلید روشن، خاموش را فشار داده و نگه دارید.

۲ کد پین عرضه شده همراه سیم کارت یا USIM کارت خود را وارد کرده و تایید را انتخاب کنید (در صورت لزوم).

اگر برای بار اول دستگاه خود را روشن می کنید، برای راه اندازی دستگاه خود از دستورالعمل های روی صفحه پیروی کنید. شما باید برای استفاده از برنامه هایی که با سرور Google تعامل دارند وارد Google شوید یا یک حساب کاربری Google بسازید.

برای خاموش سازی دستگاه خود، کلید روشن، خاموش را فشار داده و نگه دارید و خاموش ← تایید را انتخاب نمایید.

- وقتی در مناطقی هستید که استفاده از دستگاه های بی سیم ممنوع است، مانند هواپیماها و بیمارستان ها، از همه هشدارها و دستورات نصب شده توسط کارکنان مورد تایید پیروی کنید.
- فقط برای استفاده از قابلیت های غیرشبکه ای دستگاه خود، آن را به حالت پرواز تغییر دهید. ◀ صفحه ۱۴۵

استفاده از صفحه لمسی

با صفحه لمسی دستگاه خود می توانید به آسانی موارد را انتخاب کنید یا عملکردها را انجام دهید. اقدامات اولیه برای استفاده از صفحه لمسی را یاد بگیرید.



- صفحه لمسی را با نوک انگشتان خود فشار ندهید یا از وسایل نوک تیز بر روی صفحه لمسی استفاده نکنید. انجام این کار ممکن است به صفحه لمسی آسیب بزند یا باعث از کار افتادن آن شود.
- اجازه ندهید صفحه لمسی با دستگاه های برقی دیگر تماس داشته باشد. تخلیه الکتریکی ممکن است موجب از کار افتادن صفحه لمسی شود.
- اجازه ندهید صفحه لمسی با مایعات تماس داشته باشد. صفحه لمسی زمانی که در معرض مایعات یا محیط های مرطوب قرار بگیرد ممکن است درست عمل نکند.
- قرار دادن صفحه لمسی در وضعیت آماده به کار برای مدت طولانی ممکن است باعث ایجاد پس تصویر (سیاه شدن صفحه) یا تصویر سایه دار شود. وقتی از دستگاه استفاده نمی کنید صفحه لمسی را خاموش کنید.
- برای استفاده مطلوب از صفحه لمسی، قبل از استفاده از دستگاه، پوشش محافظ صفحه را جدا کنید.
- صفحه لمسی شما دارای لایه ای است که بارهای الکتریکی اندکی را که بدن انسان ساطع می کند تشخیص می دهد. برای بهترین عملکرد، با نوک انگشت خود به صفحه لمسی ضربه بزنید. صفحه لمسی به تماس اشیای تیز، از قبیل قلم یا خودکار واکنش نشان نمی دهد.



با کارهای زیر صفحه لمسی را کنترل کنید:

ضربه زدن

یک بار لمس کنید تا یک فهرست، گزینه یا برنامه را انتخاب یا راه اندازی کنید.



روی

روی یکی از آیتم ها ضربه زده و آن را به مدت بیش از ۲ ثانیه نگه دارید.



کشیدن

روی مورد ضربه زده و آن را به مکان جدید بکشید.

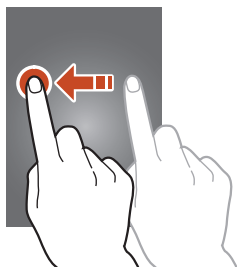

دو-ضربه

روی یک مورد به سرعت دو بار ضربه بزنید.





ضربه زدن

به سرعت به بالا، پایین، چپ یا راست بروید تا بین لیست ها یا صفحه ها جابجا شوید.



گرفتن و کشیدن

دو انگشت خود را از هم دور قرار دهید و دوباره به هم نزدیک کنید.



- وقتی از دستگاه برای مدت مشخصی استفاده نکنید دستگاه صفحه لمسی را خاموش می کند. برای روشن کردن صفحه، کلید روشن، خاموش یا کلید صفحه اصلی را فشار دهید.
- مدت زمانی که دستگاه قبل از خاموش کردن نمایشگر منتظر می ماند را می توانید تنظیم کنید. در لیست برنامه های کاربردی، **تنظیمات** ← **صفحه نمایش** ← **زمان خاموش شدن صفحه** را انتخاب کنید.

استفاده از حرکات

قابلیت شناسایی حرکت داخلی به شما امکان می دهد با حرکت دادن دستگاه یا انجام ژست هایی با دست تان، بعضی کارها را انجام دهید. برای استفاده از این ویژگی، باید ابتدا ویژگی تشخیص حرکت را فعال کنید. در لیست برنامه های کاربردی، **تنظیمات** ← **حرکات** را انتخاب کنید.



لرزش زیاد یا ضربه به دستگاه ممکن است به ورودی های ناخواسته منجر شود. رای آشنایی با نحوه کنترل تکان ها به طور صحیح، در لیست برنامه های کاربردی، **تنظیمات** ← **حرکات** ← **درباره حرکت ها بدانید** را انتخاب کنید. ◀ صفحه ۱۶۰

بردارید



اگر از دستگاه برای مدتی استفاده نمی کنید یا صفحه آن خاموش شده است، دستگاه را بردارید. اگر تماس های بی پاسخ یا پیام های جدید داشته باشید، دستگاه می لرزد.

نزدیک گوش نگه دارید

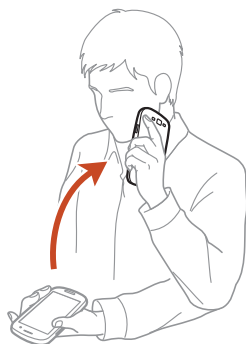

در حین مشاهده جزئیات تماس، پیام یا مخاطب، برای برقراری یک تماس صوتی، دستگاه را برداشته و نزدیک گوش خود نگه دارید.

کج کردن

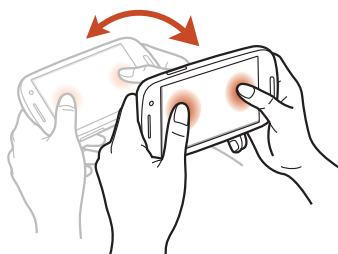

وقتی دستگاه را با دو دست نگه داشته اید، روی دو نقطه در صفحه ضربه زده و نگه دارید و سپس دستگاه را به عقب یا جلو کج کنید تا هنگام مشاهده عکس ها یا مرور صفحات وب، تصاویر بزرگنمایی یا کوچکنمایی شوند.

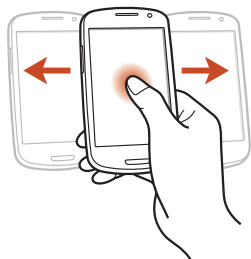

چرخاندن برای حرکت

هنگامی که موردی را نگه داشته اید، سپس دستگاه را به چپ یا راست حرکت دهید تا موارد را به یک صفحه دیگر در صفحه خانه یا لیست برنامه منتقل کنید.

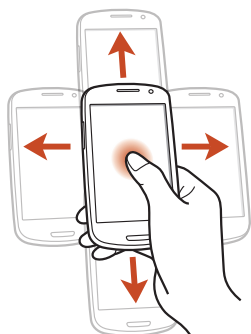

چرخاندن برای مرور

وقتی که یک تصویر بزرگنمایی شده است، روی یک نقطه در صفحه ضربه زده و نگه دارید و سپس دستگاه را به یک جهت دلخواه حرکت دهید تا تصویر حرکت کند.

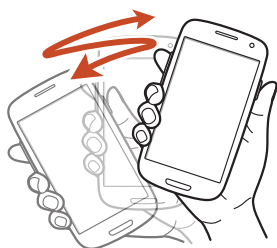

تکان دادن

- برای جستجوی دستگاه های دارای بلوتوث یا دستگاه های Kies air، دستگاه خود را تکان دهید.
- برای به روز رسانی لیست پیام های ایمیل یا اطلاعات Yahoo News یا Yahoo Finance یا AccuWeather، دستگاه خود را تکان دهید.

به روزرسانی ها در مورد اسبابک های روی صفحه اصلی عمل نخواهند کرد.



دو-ضربه

دو ضربه به دستگاه بزنید تا به بالای لیست مخاطبین یا پیام های ایمیل بروید.

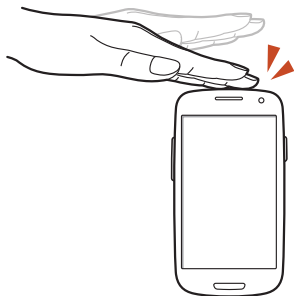

واژگون کردن

برای قطع صدای زنگ، ایجاد مکث در پخش رسانه، یا خاموش کردن رادیوی «اف ام» دستگاه را رو به پایین بگیرید.

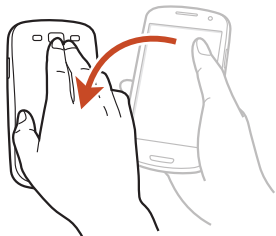

لغزاندن دست

برای ضبط تصویر صفحه، دست خود را روی صفحه به چپ و راست جارو کنید.

هنگام استفاده از برخی برنامه ها نمی توانید تصویر صفحه را ضبط کنید.

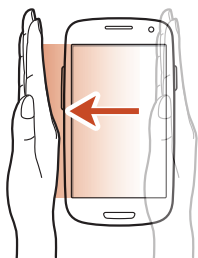

لمس کف دست

برای ایجاد مکث در پخش رسانه یا قطع صدای رادیوی اف ام، صفحه را با کف دست لمس کنید.



چرخش

هنگامی که صفحه قفل شده است، روی صفحه ضربه زده و نگه دارید و سپس دستگاه را به نمای افقی بچرخانید تا دوربین اجرا شود (اگر میانبر دوربین فعال شده باشد). ◀ صفحه ۱۵۲

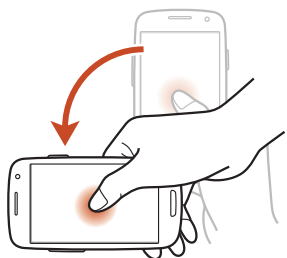

قفل کردن یا باز کردن قفل صفحه لمسی و کلیدها

اگر دستگاه به مدت معینی بلااستفاده بماند، برای پیشگیری از عملیات ناخواسته، صفحه لمسی به طور خودکار خاموش و کلیدها قفل می شود. برای قفل کردن دستی صفحه لمسی و کلیدها، کلید روشن، خاموش را فشار دهید.

برای باز کردن قفل آنها، با فشار دادن کلید روشن، خاموش یا کلید صفحه اصلی صفحه را روشن کنید، و سپس انگشت خود را به یک جهت دلخواه تکان دهید.



برای باز کردن قفل صفحه می‌توانید از باز کننده قفل متحرک استفاده کنید. در لیست برنامه های کاربردی، **تنظیمات** ← **صفحه قفل** ← **قفل صفحه** ← **حرکات** ← **تایید** را انتخاب کنید. برای باز کردن قفل صفحه توسط بازکننده قفل متحرک، روی یک نقطه بر روی صفحه ضربه و نگه دارید و سپس دستگاه را به سمت جلو خم کنید.

برای جلوگیری از استفاده یا دسترسی دیگران به اطلاعات شخصی ذخیره شده در دستگاه تان، می توانید قابلیت قفل صفحه را فعال کنید.



◀ صفحه ۴۱

آشنایی با صفحه اصلی

از صفحه اصلی، می توانید وضعیت دستگاه خود را ببینید و به برنامه های کاربردی دسترسی پیدا کنید.



صفحه خانه دارای چندین صفحه است. برای مشاهده صفحات صفحه خانه، به چپ یا راست بروید. همچنین می توانید نقطه ای را در پایین صفحه انتخاب کنید تا مستقیماً به پانل متناظر بروید.

◀ نمادهای نشانگر

نمادهای نشان داده شده روی صفحه نمایش ممکن است بسته به منطقه یا ارائه دهنده خدمات شما متفاوت باشند.



نماد	تعریف
	سیگنال وجود ندارد
	شدت سیگنال
	به شبکه GPRS متصل شد
	به شبکه EDGE متصل شد
	به شبکه HSDPA متصل شد
	نقطه دسترسی Wi-Fi متصل شد
	ویژگی بلوتوث فعال شد
	خدمات مبتنی بر GPS
	تماس در حال انجام

نماد	تعریف
	تماس بی پاسخ
	به رایانه متصل شد
	سیم کارت یا USIM کارت موجود نیست
	پیام جدید
	هشدار فعال شد
	رومینگ (خارج از منطقه سرویس)
	حالت سکوت فعال شد (لرزش)
	حالت سکوت فعال شد (سکوت)
	حالت پرواز فعال شد
	خطا رخ داد یا توجه لازم است
	باتری ضعیف است

◀ استفاده از پانل اعلان ها

برای باز کردن پانل اعلان ها، در ناحیه نمادهای نشانگر ضربه بزنید و آن را به سمت پایین بکشید. برای مخفی کردن صفحه، پایین پانل را به سمت بالا بکشید.

در پانل اعلانات می توانید وضعیت فعلی دستگاه را مشاهده کرده و از این امکانات استفاده کنید:

- **Wi-Fi:** ویژگی Wi-Fi را فعال یا غیرفعال کنید. ◀ صفحه ۱۱۷
- **GPS:** ویژگی GPS را فعال یا غیرفعال کنید. ◀ صفحه ۱۲۹
- **صدا:** فعال کردن یا غیرفعال کردن حالت سکوت. شما می توانید صدای دستگاه خود را قطع کرده یا آن را طوری تنظیم کنید که در حالت "سکوت" به لرزه درآید.
- **چرخش صفحه:** هنگام چرخاندن دستگاه، به رابط اجازه چرخش را بدهید یا از چرخش آن جلوگیری کنید.

- **صرفه جویی انرژی:** حالت ذخیره انرژی را فعال یا غیرفعال کنید.
 - **حالت انسداد:** حالت مسدودسازی را فعال یا غیرفعال کنید. در حالت مسدود سازی، دستگاه شما اعلان ها را مسدود می کند.
 - **داده تلفن همراه:** فعال کردن یا غیرفعال کردن قابلیت اتصال داده.
 - **بلوتوث:** ویژگی بلوتوث را فعال یا غیرفعال کنید. ◀ صفحه ۱۲۷
 - **همگامسازی:** همگام سازی خودکار برنامه ها را فعال یا غیرفعال کنید.
- گزینه های موجود ممکن است بسته به منطقه یا ارائه دهنده خدمات شما متفاوت باشند. 

◀ تغییر حالت صفحه اصلی

صفحه اصلی دو حالت پایه و آسان دارد. در حالت آسان، می توانید به آسانی با افزودن میانبرهایی به صفحه اصلی، به مخاطبین مورد علاقه، برنامه ها و تنظیمات دسترسی پیدا کنید.

برای تغییر دادن حالت صفحه اصلی، در لیست برنامه های کاربردی،
تنظیمات ← حالت صفحه اصلی ← یک حالت را انتخاب کنید.

◀ حرکت دادن یک مورد در صفحه خانه

روی مورد ضربه زده و نگه دارید و سپس آن را به مکان جدید بکشید.

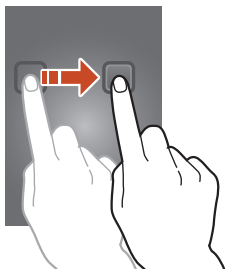

حذف یک مورد از صفحه خانه

روی مورد ضربه زده و نگه دارید و سپس آن را به سطل زباله بکشید.

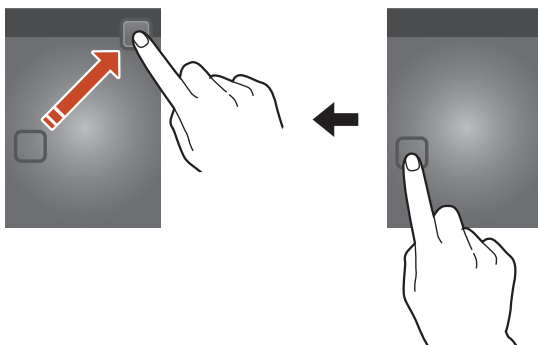

سفارشی کردن پانل دسترسی سریع

می توانید با افزودن یا حذف میانبرهای برنامه های کاربردی پانل دسترسی سریع در صفحه اصلی را سفارشی کنید.

- برای حذف نماد یک برنامه کاربردی، روی یک نماد ضربه زده و نگه دارید و آن را به سطل زباله بکشید.
- برای افزودن یک میانبر برنامه کاربردی، روی میانبر یک برنامه کاربردی جدید در صفحه اصلی ضربه زده و نگه دارید و سپس آن را به یک فضای خالی بکشید.

افزودن یا حذف صفحات در صفحه خانه

برای سازماندهی اسبابک ها می توانید پانل ها را به صفحه خانه اضافه یا کم کنید.

۱ در صفحه اصلی، برای جابجایی به حالت ویرایش می توانید دو انگشت خود را روی صفحه قرار داده و آنها را به هم نزدیک کنید.

۲ افزودن، حذف یا سازماندهی مجدد پانل ها:

- برای حذف یک پانل، تصویر کوچک یکی از صفحات را لمس کرده و نگه دارید؛ سپس آن را به سطل زباله بکشید.
- برای افزودن یک صفحه جدید،  را انتخاب کنید.

- برای تنظیم کردن پنل اصلی صفحه اصلی،  را انتخاب کنید.
- برای تغییر دادن ترتیب صفحات، روی تصویر کوچک یک صفحه ضربه زده و نگه دارید و سپس آن را به مکان جدید بکشید.

۳ برای بازگشت به صفحه قبلی کلید بازگشت را فشار دهید.

◀ استفاده از ویجت ها

ویجتها برنامه های کاربردی کوچکی هستند که عملکردهای آسان و اطلاعات را در صفحه اصلی شما فراهم می کنند.

- برخی از اسبابک ها به خدمات وب وصل می شوند. استفاده از اسبابک مبتنی بر وب ممکن است هزینه های جانبی در بر داشته باشد. 

- ویجت های موجود ممکن است بسته به منطقه یا ارائه دهنده خدمات شما متفاوت باشند.

افزودن یک ویجت به صفحه اصلی

- ۱ در لیست برنامه های کاربردی، **ویجت ها** را برای باز کردن پنل ویجت انتخاب کنید.
- ۲ برای یافتن یک ویجت در پنل ویجت به چپ یا راست بروید.
- ۳ برای افزودن یک ویجت به صفحه اصلی، بر روی آن ضربه زده و نگه دارید.

افزودن میانبر تنظیمات به صفحه اصلی

شما می توانید برای گزینه های تنظیم پراستفاده روی صفحه اصلی میانبر ایجاد کنید.

- ۱ در لیست برنامه های کاربردی، **ویجت ها** را برای باز کردن پانل ویجت انتخاب کنید.
- ۲ روی **میانبر تنظیمات** ضربه زده و نگه دارید و آن را روی صفحه اصلی رها کنید.
- ۳ یک گزینه تنظیم مانند S Beam یا Wi-Fi را انتخاب کنید.

دست‌رسی به برنامه‌ها

برنامه‌های کاربردی را اجرا کرده و از قابلیت‌های دستگاه خود نهایت استفاده را ببرید. لیست برنامه‌های کاربردی را می‌توانید مرتب کنید تا با ترجیحات شما منطبق شوند، یا برنامه‌ها را از اینترنت دانلود کنید تا کارایی دستگاه خود را ارتقا دهید.

۱ برای دسترسی به فهرست برنامه‌ها، در صفحه اصلی، برنامه را انتخاب کنید.

۲ به چپ یا راست به صفحه دیگر بروید.

همچنین می‌توانید یکی از نقاط پایین صفحه را انتخاب کنید تا مستقیماً به صفحه آماده به کار منتظر بروید.

۳ یک برنامه کاربردی را انتخاب کنید.

۴ برای بازگشت به صفحه قبلی کلید بازگشت را فشار دهید. برای بازگشت به صفحه اصلی، کلید صفحه اصلی را فشار دهید.

- می‌توانید با ضربه زدن روی یک نماد در لیست برنامه‌های کاربردی و نگه داشتن آن، یک میانبر به یک برنامه کاربردی در صفحه خانه اضافه کنید.
- اگر هنگام استفاده از برخی ویژگی‌های دستگاه آن را بچرخانید، رابط نیز می‌چرخد. برای جلوگیری از چرخش رابط، **تنظیمات** ← **صفحه نمایش** ← **چرخش خودکار صفحه** را انتخاب کنید.
- هنگام استفاده از دستگاه، می‌توانید با فشار دادن و نگه داشتن کلید صفحه اصلی و کلید روشن، خاموش بطور همزمان، تصویر صفحه را ثبت کنید. تصویر در **فایل‌های شخصی** ← **sdcards0** ← **Pictures** ← **Screenshots** ذخیره می‌شود.

◀ سازماندهی برنامه‌های کاربردی

شما می‌توانید ترتیب برنامه‌های کاربردی را در لیست برنامه‌های کاربردی تغییر دهید یا آنها را در گروه‌های مختلف طبقه‌بندی کنید.

۱ در لیست برنامه های کاربردی، کلید گزینه را فشار داده و ویرایش را انتخاب کنید.

۲ روی نماد یک برنامه ضربه بزنید و نگه دارید.

۳ سازماندهی برنامه های کاربردی:

- برای جابجا کردن برنامه، آن را به محل مورد نظر بکشید.
- برای افزودن برنامه به یک پوشه جدید، آن را به **ایجاد پوشه** بکشید.
- برای انتقال برنامه به یک پنل جدید، آن را به **ایجاد صفحه** بکشید.
- برای حذف برنامه، آن را به **لغو نصب** بکشید.

هنگامیکه نماد برنامه کاربردی را به **اطلاعات برنامه** می کشید، می توانید اطلاعات مربوط به برنامه کاربردی را مشاهده کنید.



۴ ثبت را انتخاب کنید.

دانلود یک برنامه

۱ در لیست برنامه های کاربردی، **خدمات بیشتر** را انتخاب کنید.

۲ یک برنامه را جستجو کرده و آن را به دستگاه دانلود کنید.

همچنین برنامه های کاربردی متنوعی را می توانید از فروشگاه Play، Samsung Apps و S Suggest دانلود کنید.

حذف یک برنامه

۱ در لیست برنامه های کاربردی، کلید گزینه را فشار داده و **لغو نصب** را انتخاب کنید.

۲  نماد یک برنامه را انتخاب کرده و سپس **تایید** را انتخاب کنید.

فقط برنامه های دانلود شده را می توان حذف کرد.



« دسترسی به برنامه های اخیراً استفاده شده »

- ۱ برای مشاهده برنامه های کاربردی اخیراً استفاده شده، کلید صفحه اصلی را فشار داده و نگه دارید.
- ۲ یک برنامه کاربردی را انتخاب کنید.

اجرای چندین برنامه

دستگاه به شما امکان می دهد تا با اجرای همزمان چندین برنامه کاربردی، چند کار را با هم انجام دهید. برای اجرای چندین برنامه، هنگام استفاده از یک برنامه، کلید صفحه اصلی را فشار دهید. سپس یک برنامه دیگر را از صفحه خانه انتخاب کنید تا اجرا شود.

« مدیریت برنامه های کاربردی »

شما می توانید چندین برنامه را با استفاده از مدیر برنامه، مدیریت کنید.

- ۱ کلید صفحه اصلی را فشار داده و نگه دارید و سپس  ← برنامه های فعال را انتخاب کنید.

مدیر کارها اجرا شده و برنامه های فعال را نشان می دهد.

- ۲ کنترل کردن برنامه های فعال:

- برای جابجایی بین برنامه ها، یک برنامه را از لیست انتخاب کنید.
- برای بستن یک برنامه، پایان را انتخاب کنید.
- برای بستن تمام برنامه های فعال، پایان را انتخاب کنید.

سفارشی کردن دستگاه خود

با تغییر تنظیمات دستگاه بر اساس سلیقه خود، از آن استفاده بیشتری ببرید.

◀ زبان نمایش را تغییر دهید

- ۱ در لیست برنامه های کاربردی، تنظیمات ← زبان و ورودی ← زبان را انتخاب کنید.
- ۲ یک زبان انتخاب کنید.

◀ خاموش یا روشن کردن صداها لمس

- در لیست برنامه های کاربردی، تنظیمات ← صدا ← صدای لمس کردن را انتخاب کنید.

◀ میزان صدای دستگاه را تنظیم کنید

- ۱ کلید تنظیم میزان صدا را بالا یا پایین فشار دهید.
- ۲  را انتخاب کرده و لغزنده ها را برای تنظیم سطح هر صدا، بکشید.

◀ تغییر آهنگ زنگ تماس

- ۱ در لیست برنامه های کاربردی، تنظیمات ← صدا ← آهنگ زنگ دستگاه را انتخاب کنید.
- ۲ یک آهنگ زنگ انتخاب کنید ← تأیید.

◀ تغییر به حالت سکوت

- برای قطع صدا یا لغو قطع صدا، یکی از کارهای زیر را انجام دهید:
- برای باز کردن پانل اعلان ها، در ناحیه نمادهای نشانگر ضربه بزنید و آن را به سمت پایین بکشید و سپس **صدا** را انتخاب کنید.
- کلید روشن، خاموش را فشار داده و نگه دارید و سپس **حالت سکوت** یا **لرزش** را انتخاب کنید.
- در لیست برنامه های کاربردی، **تلفن** ← **صفحه کلید** را انتخاب کرده و سپس بر روی  # ضربه بزنید و نگه دارید.

انتخاب یک کاغذ دیواری برای صفحه اصلی

- ۱ در لیست برنامه های کاربردی، تنظیمات ← صفحه نمایش ← کاغذ دیواری ← صفحه اصلی را انتخاب کنید.
- ۲ یک پوشه تصویر ← یک تصویر انتخاب کنید.

قلم نمایش را تغییر دهید

- ۱ در لیست برنامه های کاربردی، تنظیمات ← صفحه نمایش ← سبک فونت را انتخاب کنید.
- ۲ یک فونت ← بلی را انتخاب کنید.

تنظیم نور صفحه نمایش

دستگاه شما دارای یک حسگر نور است که می تواند سطح نور محیط را تشخیص داده و روشنایی صفحه نمایش را به طور خودکار تنظیم کند. تنظیم کردن دستی روشنایی صفحه نمایش نیز امکان پذیر است.

شدت نور صفحه نمایش بر سرعت مصرف نیروی باتری دستگاه تأثیر می گذارد. 

تنظیم دستگاه برای تنظیم کردن خودکار روشنایی

- ۱ در لیست برنامه های کاربردی، تنظیمات ← صفحه نمایش ← روشنایی را انتخاب کنید.
- ۲ کادر کنار روشنایی خودکار را علامت بزنید.
- ۳ تأیید را انتخاب کنید.

دستگاه به طور خودکار در محیط روشن روشنایی را افزایش داده و در محیط کم نور روشنایی را کاهش می دهد.

تنظیم دستی روشنایی

- ۱ در لیست برنامه های کاربردی، تنظیمات ← صفحه نمایش ← روشنایی را انتخاب کنید.
- ۲ علامت کادر انتخاب نزدیک روشنایی خودکار را بردارید.
- ۳ نوار لغزنده را به چپ یا راست بکشید.
- ۴ تأیید را انتخاب کنید.

❏ قفل کردن دستگاه

- با فعال کردن قابلیت قفل صفحه، می توانید دستگاه خود را قفل کنید.
-  اگر رمز عبور خود را فراموش کردید، دستگاه خود را برای بازنشانی نزد مرکز خدمات سامسونگ ببرید.
 - سامسونگ در قبال از دست رفتن رمز عبور یا اطلاعات خصوصی یا سایر آسیبهای ناشی از به کار گیری نرم افزار غیر مجاز، مسئولیتی ندارد.

یک بازکننده قفل تشخیص چهره تنظیم کنید

- ۱ در لیست برنامه های کاربردی، تنظیمات ← صفحه قفل ← قفل صفحه ← بازگشایی چهره را انتخاب کنید.
- ۲ بعدی ← راه اندازی کنید ← ادامه را انتخاب کنید.
- ۳ دستگاه را تنظیم کنید که چهره شما را داخل شکل جا دهد.
- ۴ وقتی که از چهره شما به درستی عکسبرداری شد، ادامه را انتخاب کنید.
- ۵ تنظیم PIN یا الگوی ثانویه باز کننده قفل را کامل کنید.

یک بازکننده قفل تشخیص چهره و صدا تنظیم کنید

- ۱ در لیست برنامه های کاربردی، تنظیمات ← صفحه قفل ← قفل صفحه ← چهره و صدا را انتخاب کنید.
- ۲ بعدی ← راه اندازی کنید ← ادامه را انتخاب کنید.

- ۳ دستگاه را تنظیم کنید که چهره شما را داخل شکل جا دهد.
- ۴ وقتی که از چهره شما به درستی عکسبرداری شد، ادامه را انتخاب کنید.
- ۵  را انتخاب کنید.
- ۶ ۴ بار یک لغت یا جمله را برای استفاده به عنوان فرمان باز کننده قفل بگویید.
- ۷ **Done** را انتخاب کنید.
- ۸ تنظیم PIN یا الگوی ثانویه باز کننده قفل را کامل کنید.

تنظیم یک الگوی باز کردن

- ۱ در لیست برنامه های کاربردی، تنظیمات ← صفحه قفل ← قفل صفحه ← الگو را انتخاب کنید.
- ۲ دستورالعمل ها و الگوی نمونه روی صفحه را مشاهده کنید و بعدی را انتخاب کنید.
- ۳ برای اتصال حداقل ۴ نقطه یک الگو بکشید و ادامه را انتخاب کنید.
- ۴ الگو را دوباره بکشید و تایید را انتخاب کنید.
- ۵ تنظیم پین پشتیبان گیری را کامل کنید.
-  اگر نحوه الگوی باز شدن دستگاه خود را فراموش کردید، می توانید با استفاده از یک پین پشتیبان گیری، قابلیت قفل صفحه را غیر فعال کنید.

تنظیم یک پین برای بازکردن قفل

- ۱ در لیست برنامه های کاربردی، تنظیمات ← صفحه قفل ← قفل صفحه ← پین را انتخاب کنید.
- ۲ یک پین جدید وارد کنید و ادامه را انتخاب کنید.
- ۳ پین را دوباره وارد کرده و تایید را انتخاب کنید.

تنظیم یک رمز عبور باز کردن

۱ در لیست برنامه های کاربردی، تنظیمات ← صفحه قفل ← قفل صفحه ← رمز را انتخاب کنید.

۲ یک رمز عبور جدید (الفبایی عددی) وارد کنید و ادامه را انتخاب کنید.

۳ رمز عبور خود را وارد کرده و تایید را انتخاب کنید.

❏ قفل کردن سیم کارت یا USIM کارت

می توانید با فعال کردن پین عرضه شده به همراه سیم کارت یا USIM کارت خود دستگاه را قفل کنید. وقتی قفل سیم کارت یا USIM کارت فعال شود، هر بار که دستگاه را روشن می کنید یا به برنامه هایی که پین نیاز دارند دسترسی پیدا می کنید، باید پین را وارد کنید.

۱ در لیست برنامه های کاربردی، تنظیمات ← امنیت ← تنظیم قفل سیم کارت ← قفل سیم کارت را انتخاب کنید.

۲ پین خود را وارد کرده و تایید را انتخاب کنید.

• اگر چندین بار پین را نادرست وارد کنید، سیم کارت یا USIM کارت شما مسدود خواهد شد. برای رفع انسداد سیم کارت یا USIM کارت باید رمز باز کردن پین (PUK) را وارد کنید.

• اگر سیم کارت یا USIM کارت خود را با وارد کردن PUK نادرست مسدود کردید، برای باز کردن قفل سیم کارت یا USIM کارت، آن را نزد ارائه دهنده خدمات خود ببرید.



❏ فعال کردن ویژگی یابنده گوشی من

وقتی کسی سیم کارت یا USIM کارت جدیدی در دستگاه گم شده یا به سرقت رفته شما وارد می کند، ویژگی یابنده گوشی به طور خودکار شماره مخاطب را به گیرندگان مشخص شده ارسال می کند تا شما بتوانید دستگاه خود را یافته و آن را به دست آورید. برای استفاده از این قابلیت، باید یک اشتراک سامسونگ مخصوص کنترل دستگاه از راه دور از طریق وب، ایجاد کنید.

- ۱ در لیست برنامه های کاربردی، **تنظیمات** ← **امنیت** ← **هشدار تغییر سیم کارت** را انتخاب کنید.
- ۲ **ورود به سیستم** را انتخاب کنید.
- ۳ برای ایجاد یک اشتراک سامسونگ، **ایجاد حساب جدید** را انتخاب کنید.
- ۴ آدرس ایمیل و رمز عبور مخصوص اشتراک سامسونگ خود را وارد کرده و **ورود** را انتخاب کنید.
- ۵ **کلید هشدار تغییر سیم کارت** را به سمت راست بکشید.
- ۶ **پیام هشدار** را انتخاب کنید.
- ۷ **پیام متنی** را که باید به گیرندگان فرستاده شود، وارد کرده و **تأیید** را انتخاب کنید.
- ۸ **افزودن گیرنده:**
 - **ایجاد** را انتخاب کرده و شماره تلفن ها، شامل کد کشور و علامت + را به صورت دستی وارد کنید.
 - شماره تلفن ها را با انتخاب کردن **دفتر تلفن** از لیست مخاطبین انتخاب کنید.
- ۹ **ذخیره** را انتخاب کنید.

وارد کردن متن



- می توانید با ادا کردن کلمات در میکروفون، انتخاب نویسه های روی صفحه کلید مجازی یا با نوشتن روی صفحه، متن را وارد کنید.
- ورود متن در بعضی از زبان ها پشتیبانی نمی شود. برای وارد کردن متن، باید زبان ورودی را به یکی از زبان های پشتیبانی شده تغییر دهید.





تغییر روش وارد کردن متن

- ۱ برای باز کردن پانل اعلان ها، از یک فیلد متن، در ناحیه نمادهای نشانگر ضربه بزنید و آن را به سمت پایین بکشید.
- ۲ **انتخاب روش ورودی** ← یک روش ورود متن را انتخاب کنید.

وارد کردن متن با قابلیت ورود صوتی Google

- ۱ متن را در میکروفن ادا کنید.
 - ۲ وقتی کارتان تمام شد،  را انتخاب کنید.
-  برای افزودن زبان های ورودی برای تشخیص صوتی، زبان ←
افزودن زبان های دیگر را انتخاب کنید.

وارد کردن متن با استفاده از صفحه کلید سامسونگ

- ۱ برای باز کردن پانل اعلان ها، از یک فیلد متن، در ناحیه نمادهای نشانگر ضربه بزنید و آن را به سمت پایین بکشید.
 - ۲ انتخاب روش ورودی ← پیکربندی روش های ورودی را انتخاب کرده و سپس  را از کنار صفحه کلید سامسونگ ← انواع صفحه کلید عمودی ← و یک نوع صفحه کلید را انتخاب کنید.
 - ۳ متن را از طریق انتخاب کلیدهای الفبایی عددی وارد کنید.
-  در هنگام وارد کردن متن، برای دیدن صفحه کلید QWERTY به صورت عرضی، دستگاه را بچرخانید. برای ورود متن کلیدهای مجازی ضروری را فشار دهید.

می توانید از کلیدهای زیر نیز استفاده کنید:

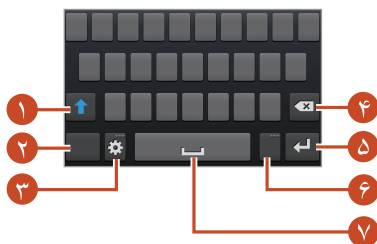

شماره	عملکرد
۱	تغییر حروف بزرگ یا کوچک.
۲	حالت های ورود متن را تغییر دهید.

شماره	عملکرد
۳	دسترسی به تنظیمات صفحه کلید. برای جابجایی به حالت دستخط روی  ضربه زده و نگه دارید، متن را بوسیله صوت یا دسترسی به کلایپ مورد وارد کنید.
۴	نویسه (های) وارد شده را پاک کنید.
۵	درج متن را از یک خط جدید شروع کنید.
۶	نقطه کامل درج کنید؛ پانل علایم را باز کنید (ضربه زده و نگه دارید).
۷	وارد کردن فاصله.





با فعال شدن حالت متن پیشگو (XT9)، می‌توانید از ورودی پیوسته استفاده کنید، یعنی متن را با حرکت دادن متن بر روی صفحه کلید وارد کنید. ◀ صفحه ۱۵۶

هنگام ورود متن با صفحه کلید ۳x۴، می‌توانید از حالت‌های زیر استفاده کنید:

حالت	عملکرد
ABC	<ol style="list-style-type: none"> برای جابجایی به حالت ABC،  را انتخاب کنید. کلید مجازی مربوطه را انتخاب کنید تا نویسه مربوطه ظاهر شود.
شماره	<ol style="list-style-type: none"> برای جابجایی به حالت عدد،  را انتخاب کنید. یک شماره انتخاب کنید. <p> می‌توانید با ضربه زدن روی یک کلید مجازی و نگه داشتن در حالت ABC، اعداد را وارد کنید.</p>
نماد	<ol style="list-style-type: none"> برای جابجایی به حالت نماد،  را انتخاب کنید. برای رفتن به مجموعه علایم، ◀ یا ▶ را انتخاب کنید. یک نماد انتخاب کنید.

❧ کپی و چسباندن متن

از فیلد متن می‌توانید متن را کپی کرده و در یک برنامه دیگر بچسبانید.

- ۱ قسمتی از متن را لمس کرده و نگه دارید.
- ۲ برای انتخاب متن جهت کپی کردن به کلیپ بورد،  یا  را بکشید.
- ۳ برای افزودن متن به کلیپ بورد،  یا  را انتخاب کنید.
- ۴ در برنامه دیگر، مکان نما را در جایی که می‌خواهید متن را درج کنید، قرار دهید.
- ۵  ← الحاق را انتخاب کنید تا متن از کلیپ بورد در قسمت ورود متن درج شود.

ارتباطات

در حال تماس



استفاده از عملکردهای تماس، مانند برقراری تماس ها و پاسخ دادن به تماس ها، استفاده از امکانات موجود در حین تماس، یا سفارشی کردن ویژگی های مربوط به تماس و استفاده از آنها را یاد بگیرید.

- برای پیشگیری از ورودی تصادفی، حسگر نزدیکی را روشن کنید تا وقتی دستگاه را نزدیک صورت خود نگه می دارید، صفحه لمسی به طور خودکار خاموش و قفل شود.  ◀ صفحه ۵۷

- الکترونیسته ساکن بدن یا لباس تان ممکن است هنگام تماس گرفتن با سنسور نزدیکی، دچار تداخل شود.

◀ برقراری تماس

- ۱ در لیست برنامه های کاربردی، **تلفن** ← **صفحه کلید** را انتخاب کرده و سپس کد منطقه و شماره تلفن را وارد کنید.

- ۲  را انتخاب کنید تا یک تماس صوتی برقرار شود. برای برقراری یک تماس تصویری،  را انتخاب کنید.

- ۳ برنامه مورد استفاده برای برقراری تماس را انتخاب کنید (در صورت لزوم).

- ۴ برای پایان دادن به تماس، **پایان مکالمه** را انتخاب کنید.

- در لیست مخاطبین می توانید شماره هایی که بیشتر با آنها تماس می گیرید را ذخیره کنید. ◀ صفحه ۹۳ 

- به منظور دستیابی به لیست تماس ها برای تماس با شماره هایی که اخیراً گرفته اید، **تلفن** ← **گزارشات** را انتخاب کنید.

❧ پاسخگویی به تماس

۱ در حین یک تماس دریافتی،  را انتخاب کنید و سپس انگشت خود را به خارج دایره بزرگ بکشید.

 کلید تنظیم میزان صدا را فشار دهید تا زنگ تماس قطع شود.

۲ برای پایان دادن به تماس، **پایان مکالمه** را انتخاب کنید.

❧ رد کردن یک تماس

در حین یک تماس دریافتی،  را انتخاب کنید و سپس انگشت خود را به خارج دایره بزرگ بکشید.

برای ارسال پیام به تماس گیرنده در هنگام رد کردن تماس، نوار پیام رد کردن را که در پایین صفحه قرار دارد، به سمت بالا بکشید.

 می توانید یکی از چندین پیام از پیش تنظیم شده را انتخاب کرده یا یک پیام سفارشی ایجاد کنید. ◀ صفحه ۵۶

❧ برقراری تماس بین المللی

۱ در لیست برنامه های کاربردی، **تلفن** ← **صفحه کلید** را انتخاب کرده و سپس روی  0 ضربه بزنید و نگه دارید تا نویسه + درج شود.

۲ شماره را به صورت کامل وارد کنید (کد کشور، کد منطقه و شماره تلفن).

۳ برای شماره گیری،  را انتخاب کنید.

❧ استفاده از هدست

یک هدست به دستگاه وصل کنید تا بتوانید به راحتی به تماسها پاسخ داده و آنها را کنترل کنید.

- برای پاسخ دادن به تماس، دکمه هدست را فشار دهید.
- برای رد کردن تماس، دکمه هدست را فشار داده و نگه دارید.

- برای در انتظار گذاشتن تماس یا بازیابی تماس در انتظار گذاشته شده، دکمه هدست را فشار داده و نگه دارید.
- برای پایان دادن به تماس، دکمه هدست را فشار دهید.

❏ استفاده از امکانات در حین تماس صوتی

در حین تماس صوتی، می توانید از امکانات زیر استفاده کنید:

گزینه های موجود ممکن است بسته به منطقه یا ارائه دهنده خدمات  شما متفاوت باشند.

- برای تنظیم میزان صدای مکالمه، کلید تنظیم میزان صدا را به سمت بالا یا پایین فشار دهید.
- برای در انتظار گذاشتن تماس،  را انتخاب کنید. برای بازیابی تماس در انتظار گذاشته شده،  را انتخاب کنید.
- برای شماره گیری تماس دوم، **افزودن تماس** را انتخاب کنید و سپس شماره جدید را بگیرید.
- برای جابجایی بین دو تماس، **جابجایی** را انتخاب کنید.
- برای پاسخ دادن به تماس دوم، وقتی صدای زنگ انتظار مکالمه به صدا در آمد،  را انتخاب کرده و سپس انگشت خود را به خارج از دایره بزرگ بکشید. تماس اول بطور خودکار منتظر نگه داشته می شود. برای استفاده از این ویژگی، باید مشترک خدمات انتظار مکالمه شوید.
- برای باز کردن صفحه کلید، **صفحه کلید** را انتخاب کنید.
- برای فعال کردن ویژگی بلندگوی تلفن، **بلندگو** را انتخاب کنید.
- در محیط های پر سر و صدی، ممکن است برای شنیدن صدای برخی تماس ها در حین استفاده از ویژگی بلندگوی تلفن، دچار مشکل شوید.  برای کارایی صوتی بهتر، از حالت تلفن عادی استفاده کنید.
- برای خاموش کردن میکروفن به صورتی که طرف دیگر نتواند صدای شما را بشنود، **حالت سکوت** را انتخاب کنید.
- برای صحبت کردن با از طریق یک هدست بلوتوث، **هدست** را انتخاب کنید.

- برای برقراری تماس چندطرفه (تماس کنفرانسی)، یک تماس دوم برقرار کرده یا به یک تماس دوم پاسخ دهید و وقتی به طرف دوم وصل شدید، **ادغام** را انتخاب کنید. برای افزودن تعداد بیشتری مخاطب، این کار را تکرار کنید. برای استفاده از این ویژگی، باید مشترک خدمات تماس چندطرفه شوید.
- برای باز کردن لیست مخاطبین، کلید گزینه را فشار داده و **دفتر تلفن** را انتخاب کنید.
- برای ایجاد یک یادداشت، کلید گزینه را فشار داده و **یادداشت** را انتخاب کنید.
- برای غیرفعال کردن قابلیت کاهش نویز که نویز پس زمینه را حذف می کند به طوری که طرف دیگر بتواند صدای شما را واضح تر بشنود، کلید گزینه را فشار داده و **کاهش پارازیت خاموش** را انتخاب کنید.
- برای انتخاب یک گزینه اکولایزر در حین تماس، کلید گزینه را فشار داده و **اکولایزر صوتی در حین تماس** را انتخاب کنید.
- برای اتصال نفر فعلی به نفری که منتظر نگه داشته شده است، کلید گزینه را فشار داده و **انتقال** را انتخاب کنید. تماس شما با هر دو طرف قطع خواهد شد.

◀ استفاده از امکانات در حین تماس تصویری

وقتی تماس تصویری در حال انجام است، می توانید از امکانات زیر استفاده کنید:

گزینه های موجود ممکن است بسته به منطقه یا ارائه دهنده خدمات شما متفاوت باشند. 

- برای جابجایی بین دوربین جلو یا عقب، **جابجایی دوربین** را انتخاب کنید.
- برای خاموش کردن میکروفن به صورتی که طرف دیگر نتواند صدای شما را بشنود، **حالت سکوت** را انتخاب کنید.
- برای مخفی کردن تصویر خود از طرف دیگر، کلید گزینه را فشار داده و **مخفی کردن من** را فشار دهید.
- برای انتخاب یک تصویر برای نمایش دادن به طرف مقابل، کلید گزینه را فشار داده و **تصویر خروجی** را انتخاب کنید.

- برای باز کردن صفحه کلید، کلید گزینه را فشار داده و **صفحه شماره گیری** را انتخاب کنید.
 - برای صحبت کردن با طرف دیگر از طریق یک هدست بلوتوث، کلید گزینه را فشار داده و **استفاده از هدست** را انتخاب کنید.
 - برای غیر فعال کردن قابلیت بلندگوی تلفن، کلید گزینه را فشار داده و **بلندگو** را انتخاب کنید.
 - برای اعمال نمادهای احساسی به تصویر خود، کلید گزینه را فشار داده و **انیمیشن احساسی** را انتخاب کنید.
 - برای اعمال نمادهای ترنینی به تصویر خود، کلید گزینه را فشار داده و **نمای زمینه** را انتخاب کنید.
 - برای جابجایی حالت نما به نمای کارتون، کلید گزینه را فشار داده و **نمای کارتون** را انتخاب کنید.
 - برای دسترسی به گزینه های زیر، روی تصویر طرف دیگر ضربه زده و نگه دارید:
 - برای گرفتن عکس از فرد مقابل، **ضبط تصویر** را انتخاب کنید.
 - برای فیلم گرفتن از تصویر فرد مقابل، **ضبط فیلم** را انتخاب کنید.
- ضبط مکالمه بدون اجازه در بسیاری از مناطق غیرقانونی است. قبل از ضبط تماس، همیشه از طرف مقابل اجازه بگیرید. 

◀ مشاهده و شماره گیری تماس بی پاسخ

دستگاه شما تماس های بی پاسخ را نشان می دهد. برای بازگشت به تماس، در ناحیه نمادهای نشانگر ضربه بزنید و آن را به سمت پایین بکشید تا پانل اعلان ها باز شود، سپس اعلان تماس بی پاسخ را انتخاب کنید.

◀ تنظیم رد خودکار

برای رد خودکار تماسهای دریافتی از شماره های خاص، از ویژگی رد خودکار تماس استفاده کنید.

۱ در لیست برنامه های کاربردی، **تلفن** را انتخاب کنید.

۲ کلید گزینه را فشار داده و **تنظیمات مکالمه** ← **رد کردن تماس** را انتخاب کنید.

۳ کلید **حالت رد کردن خودکار** را به سمت راست بکشید.

۴ **حالت رد کردن خودکار** ← و یک گزینه را انتخاب کنید.

گزینه	عملکرد
همه شماره ها	همه تماس ها، رد شود.
شماره های رد کردن خودکار	تماس هایی که از شماره های لیست رد تماس خودکار گرفته شده است را رد کنید.

۵ **لیست رد شده خودکار** را انتخاب کنید.

۶ **ایجاد** را انتخاب کنید.

۷ یک شماره وارد کرده و **ذخیره** را انتخاب کنید.

شما می توانید معیارهای شماره را تنظیم کنید.

۸ برای افزودن شماره های بیشتر، مراحل ۶ تا ۷ را تکرار کنید.

◀ فعال کردن حالت «شماره تماس محدود» (FDN)

در حالت FDN، دستگاه شما از تماس های خروجی با هر شماره ای که در لیست FDN در سیم کارت یا USIM کارت ذخیره نشده جلوگیری می کند.

۱ در لیست برنامه های کاربردی، **تلفن** را انتخاب کنید.

۲ کلید گزینه را فشار داده و **تنظیمات مکالمه** ← **تنظیمات دیگر** ← **شماره های تماس ثابت** را انتخاب کنید.

- ۳ **فعال کردن FDN** را انتخاب کنید.
- ۴ کد پین 2 عرضه شده همراه سیم کارت یا USIM کارت خود، را وارد کرده و **تأیید** را انتخاب کنید.
- ۵ **لیست شماره تماس ثابت** را انتخاب کرده و مخاطبین را اضافه کنید.

◀ **تنظیم انتقال تماس**

انتقال تماس، یک قابلیت شبکه است که تماس های ورودی را به یک شماره مشخص ارسال می کند. این قابلیت را می توانید به صورت جداگانه برای شرایط مختلف تنظیم کنید.

- ۱ در لیست برنامه های کاربردی، **تلفن** را انتخاب کنید.
 - ۲ کلید گزینه را فشار داده و **تنظیمات مکالمه** ← **هدایت تماس** ← و نوع تماس را انتخاب کنید.
 - ۳ یک موقعیت انتخاب کنید.
 - ۴ یک شماره که تماس ها به آن هدایت خواهند شد را وارد کرده و **فعال کردن** را انتخاب کنید.
- تنظیمات شما به شبکه ارسال خواهد شد.

◀ **تنظیم محدودیت تماس**

محدودیت تماس، یکی از قابلیت های شبکه است که برای محدود کردن انواع خاصی از تماسها یا جلوگیری از تماس سایرین با دستگاه شما مورد استفاده قرار می گیرد.

- ۱ در لیست برنامه های کاربردی، **تلفن** را انتخاب کنید.
 - ۲ کلید گزینه را فشار داده و **تنظیمات مکالمه** ← **تنظیمات دیگر** ← **محدودیت تماس** ← و نوع تماس را انتخاب کنید.
 - ۳ یک گزینه محدودیت تماس را انتخاب کنید.
 - ۴ یک رمز عبور محدودیت وارد کرده و **تأیید** را انتخاب کنید.
- تنظیمات شما به شبکه ارسال خواهد شد.

◀ تنظیم انتظار مکالمه

انتظار مکالمه، یک ویژگی شبکه است که وقتی در حال انجام یک تماس دیگر هستید، شما را از تماس دریافتی آگاه می کند. این ویژگی فقط مخصوص تماسهای صوتی است.

- ۱ در لیست برنامه های کاربردی، **تلفن** را انتخاب کنید.
 - ۲ کلید گزینه را فشار داده و **تنظیمات مکالمه** ← **تنظیمات دیگر** ← **تماس در انتظار** را انتخاب کنید.
- تنظیمات شما به شبکه ارسال خواهد شد.

◀ مشاهده فهرست تماس ها و پیام ها

می توانید گزارش تماس ها و پیامهای خود را به ترتیب نوع آنها مشاهده کنید.

- ۱ در لیست برنامه های کاربردی، **تلفن** ← **گزارشات** را انتخاب کنید.
 - ۲ کلید گزینه را فشار داده و **نمایش** با ← یک گزینه را انتخاب کنید.
- با حرکت به چپ و راست در مدخل گزارش، می توانید با یک مخاطب تماس برقرار کرده یا یک پیام برای او ارسال کنید. 

- ۳ مدخل گزارش را برای مشاهده جزئیات آن انتخاب کنید.
- می توانید از نمای با جزییات، می توانید تماس برقرار کرده، به آن شماره پیام ارسال کنید یا آن را به لیست مخاطبین یا لیست رد تماس خودکار اضافه کنید. 

◀ سفارشی کردن تمام تنظیمات

- ۱ در لیست برنامه های کاربردی، **تلفن** را انتخاب کنید.
- ۲ کلید گزینه را فشار داده و **تنظیمات مکالمه** را انتخاب کنید.

گزینه	عملکرد
رد کردن تماس	تنظیم کنید تا تماسهای دریافتی از شماره های خاص، بطور خودکار رد شود. می توانید به فهرست رد خودکار تماس، شماره تلفن اضافه کنید.
تنظیم پیام رد کردن	پیامی که هنگام رد تماس ارسال می شود را اضافه کرده یا ویرایش کنید.
آهنگ زنگ و آهنگ صفحه کلید ← آهنگ زنگ دستگاه	یک زنگ تماس را برای آگاه کردن شما از تماس های ورودی انتخاب کنید.
آهنگ زنگ و آهنگ صفحه کلید ← لرزش دستگاه	الگوی لرزش را اضافه کرده یا انتخاب کنید.
آهنگ زنگ و آهنگ صفحه کلید ← لرزش تماس دریافتی	دستگاه را تنظیم کنید تا برای آگاه سازی شما از تماس های دریافتی بلرزد و زنگ بزند.
آهنگ زنگ و آهنگ صفحه کلید ← صدای صفحه شماره گیری	دستگاه را تنظیم کنید تا وقتی شماره های روی صفحه شماره گیری را وارد می کنید به صدا در بیاید.
هشدار تماس ← لرزش های تماس	دستگاه را طوری تنظیم کنید که وقتی طرف مقابل تماس را پاسخ می دهد یا قطع می کند، یک لرزش ایجاد کند.
هشدار تماس ← زنگ های وضعیت تماس	دستگاه را طوری تنظیم کنید تا وضعیت تماس را در حین مکالمه به شما اعلام کند.
هشدار تماس ← هشدار در حین مکالمه	تنظیم کنید تا دستگاه رویدادها را در حین مکالمه به شما اعلام کند.
پاسخگویی/پایان دادن تماس ← کلید پاسخگویی	تنظیم کنید تا با فشردن کلید صفحه اصلی به تماس ها پاسخ داده شود.

گزینه	عملکرد
پاسخگویی/پایان دادن تماس ← کلید برق و قطع تماس	تنظیم کنید وقتی کلید روشن، خاموش را فشار می دهید، مکالمه قطع شود.
خاموشی خودکار صفحه در تماس	تنظیم کنید که حسگر نزدیکی در حین مکالمه فعال شود.
تنظیم لوازم جانبی برای تماس ← پاسخگویی خودکار	تنظیم کنید که آیا دستگاه پس از مدت مشخصی بطور خودکار به تماس ها پاسخ دهد یا خیر (فقط وقتی هدست وصل باشد قابل استفاده است).
تنظیم لوازم جانبی برای تماس ← تایمر پاسخگویی خودکار	مدت زمانی را که دستگاه قبل از پاسخ گویی به تماس منتظر می ماند، تنظیم کنید.
تنظیم لوازم جانبی برای تماس ← شرایط تماس خروجی	تنظیم کنید تا تماس های خروجی، حتی در صورت قفل بودن دستگاه، با یک هدست بلوتوث برقرار شود.
تنظیم لوازم جانبی برای تماس ← نوع تماس خروجی	برای استفاده از هدست بلوتوث، نوع تماس خروجی را انتخاب کنید.
My call sound ← تنظیمات My call sound	یک گزینه اکولایزر را برای استفاده در حین تماس انتخاب کنید.
My call sound ← شخصی سازی صدای تماس	تنظیمات اکولایزر را برای استفاده با یک هدست، سفارشی کنید.
صدای بیشتر برای تماس	تنظیم کنید تا هنگام تماس کلید تنظیم میزان صدا نشان داده شود.

گزینه	عملکرد
افزایش میزان صدا در جیب	دستگاه را تنظیم کنید تا هنگامیکه در نزدیکی تان است مانند هنگامیکه در کیف یا جیب تان قرار دارد صدای زنگ افزایش یابد.
هدایت تماس	تنظیم کنید تا تماسهای دریافتی به شماره خاصی ارسال شوند.
تنظیمات دیگر ← شناسه تماس گیرنده	شناسه تماس گیرنده تماس های خروجی شما را برای طرف دیگر نمایش می دهد.
تنظیمات دیگر ← محدودیت تماس	تنظیم کنید تا تماس ها بر اساس نوع تماس محدود شوند.
تنظیمات دیگر ← تماس در انتظار	تنظیم کنید تا دستگاه تماس های ورودی را در حین مکالمه به شما اعلام کند.
تنظیمات دیگر ← شماره گیر خودکار	تنظیم کنید تا تماسی که برقرار نشده است یا قطع شده است، دوباره به طور خودکار برقرار شود.
تنظیمات دیگر ← کم کردن میزان صدا	تنظیم کنید که نویز پس زمینه حذف شود تا طرف دیگر بتواند صدای شما را واضح تر بشنود.
تنظیمات دیگر ← شماره های تماس ثابت	برای جلوگیری از تماس با هر شماره ای که در لیست FDN در سیم کارت یا USIM کارت وجود ندارد، حالت FDN را فعال کنید.
تنظیمات دیگر ← کد منطقه خودکار	تنظیم کنید که پیش از شماره تلفن یک پیشوند (کد ناحیه یا کشور) به طور خودکار درج شود.
تصویر تماس ویدیویی	تصویر جایگزینی را برای نمایش به طرف دیگر انتخاب کنید.
انتخاب ها در صورت عدم موفقیت تماس	تنظیم کنید که در صورت برقرار نشدن تماس ویدیویی یک تماس صوتی برقرار شود.

گزینه	عملکرد
خدمات VMS	یک ارائه کننده خدمات پست صوتی انتخاب کنید.
تنظیمات پست صوتی	شماره سرویس پست صوتی را وارد کنید. می توانید این شماره را از ارائه دهنده خدمات خود تهیه کنید.
زنگ تماس	یک زنگ تماس برای آگاه کردن شما از پست های صوتی جدید انتخاب کنید.
لرزش	دستگاه را تنظیم کنید تا در هنگام دریافت تماس صوتی به لرزه در بیاید.
حساب ها	تنظیم کنید که تماس های IP را بپذیرید و حسابهای خود را برای خدمات تماس IP تنظیم کنید.
استفاده از تماس اینترنتی	تنظیم کنید که از خدمات تماس IP برای همه تماس ها استفاده شود یا فقط برای تماس های اینترنتی.

پیام رسانی

یاد بگیرید پیام های متنی (SMS)، چندرسانه ای (MMS)، ایجاد و ارسال کنید، و پیام های ارسالی یا دریافتی خود را مشاهده و مدیریت نمایید.

ارسال یا دریافت پیام ها هنگامیکه خارج از منطقه خدمات رسانی خود هستید، ممکن است هزینه های جانبی برای شما در بر داشته باشد. برای کسب اطلاعات بیشتر، با ارائه کننده خدمات خود تماس بگیرید.



ارسال پیام متنی

در لیست برنامه های کاربردی، پیام رسانی ←  را انتخاب کنید.

۲ افزودن گیرنده:

- شماره تلفن ها را به صورت دستی وارد کنید. برای جدا کردن آدرسها از یکدیگر، از نقطه ویرگول یا ویرگول استفاده کنید.
- شماره تلفن ها را با انتخاب  از لیست های تماس، پیام یا مخاطبین انتخاب کنید.

۳

فیلد متن را انتخاب کرده و متن پیام خود را وارد کنید.
برای درج صورتک ها، کلید گزینه را فشار داده و درج شکلک را انتخاب کنید.

۴



برای ارسال پیام،  را انتخاب کنید.

➤ ارسال پیام چندرسانه ای

۱ در لیست برنامه های کاربردی، پیام رسانی ←  را انتخاب کنید.

۲

افزودن گیرنده:

- شماره تلفن ها یا آدرس های ایمیل را به صورت دستی وارد کنید و برای جدا کردن آدرسها از یکدیگر، از نقطه ویرگول یا ویرگول استفاده کنید.
 - شماره تلفن ها یا آدرس های ایمیل را با انتخاب  از لیست تماس، پیام یا مخاطبین خود انتخاب کنید.
- هنگام وارد کردن نشانی ایمیل، دستگاه پیام را به یک پیام چندرسانه ای تبدیل می کند. 

۳

فیلد متن را انتخاب کرده و متن پیام خود را وارد کنید.
برای درج صورتک ها، کلید گزینه را فشار داده و درج شکلک را انتخاب کنید.

۴

 را انتخاب کرده و یک فایل را پیوست کنید.

۵

کلید گزینه را فشار داده و افزودن عنوان را انتخاب کنید، سپس یک موضوع را وارد کنید.

۶

برای ارسال پیام،  را انتخاب کنید.

◀ مشاهده پیام متنی یا چندرسانه ای

- ۱ در لیست برنامه های کاربردی، پیام رسانی را انتخاب کنید.
پیامهای شما بر اساس مخاطبین به عنوان یک رشته پیامی گروه بندی می شوند.
- ۲ یک مخاطب انتخاب کنید.
- ۳ پیام چندرسانه ای را برای مشاهده جزئیات انتخاب کنید.

◀ گوش دادن به پیام پست صوتی

در صورتی که تماس های بی پاسخ را تنظیم کرده اید تا به سرور پست صوتی انتقال یابند، وقتی به تماس ها پاسخ نمی دهید، تماس گیرندگان می توانند پیام های صوتی بگذارند.



- ۱ در لیست برنامه های کاربردی، تلفن ← صفحه کلید را انتخاب کرده و سپس بر روی **مه 1** ضربه بزنید و نگه دارید.
 - ۲ از دستورالعمل های موجود در سرور پست صوتی پیروی کنید.
-  پیش از دسترسی به سرور پست صوتی، باید شماره سرور پست صوتی را ذخیره کنید. برای دریافت این شماره با ارائه دهنده خدمات تماس بگیرید.

Google Mail

یاد بگیرید از طریق سرویس Google Mail™، پیام های ایمیل را ارسال یا مشاهده کنید.

- این ویژگی ممکن است بسته به ارائه دهنده خدمات یا منطقه شما، موجود نباشد. 
- این قابلیت بسته به منطقه یا ارائه دهنده خدمات شما، ممکن است عنوان متفاوتی داشته باشد.

ارسال پیام ایمیل

- ۱ در لیست برنامه های کاربردی، **Gmail** ←  را انتخاب کنید.
 - ۲ فیلد گیرنده را انتخاب کرده و یک آدرس ایمیل وارد کنید.
 - ۳ قسمت عنوان را انتخاب کرده و یک عنوان وارد کنید.
 - ۴ فیلد متن را انتخاب کرده و متن ایمیل خود را وارد کنید.
 - ۵ کلید گزینه را فشار داده و **پیوست کردن فایل** را انتخاب کنید، سپس یک فایل را پیوست کنید.
 - ۶ برای ارسال پیام،  را انتخاب کنید.
-  اگر آفلاین یا خارج از منطقه خدمات رسانی خود هستید، تا زمانی که آنلاین شوید و در منطقه خدمات رسانی خود قرار بگیرید، پیام در گروه پیام نگه داشته می شود.

مشاهده پیام ایمیل

- ۱ در لیست برنامه های کاربردی، **Gmail** را انتخاب کنید.
 - ۲ برای به روز رسانی فهرست پیام،  را انتخاب کنید.
 - ۳ یک پیام ایمیل انتخاب کنید.
- در نمای پیام، از امکانات زیر استفاده کنید:
- برای مشاهده پیام بعدی یا قبلی، به سمت راست یا چپ بروید.
 - برای افزودن پیام به لیست برگزیده ها،  را انتخاب کنید.
 - برای پاسخ دادن به پیام،  را انتخاب کنید.
 - رای پاسخ دادن به پیامی که شامل همه گیرندگان می شود،  ← پاسخ به همه را انتخاب کنید.
 - برای هدایت پیام به سایر افراد،  ← هدایت را انتخاب کنید.
 - برای بایگانی کردن پیام،  را انتخاب کنید.
 - برای حذف پیام،  را انتخاب کنید.
 - برای افزودن یک عنوان به پیام،  را انتخاب کنید.
 - برای علامتگذاری پیام به عنوان خوانده نشده،  را انتخاب کنید.
 - برای علامت زدن پیام به عنوان مهم، کلید گزینه را فشار داده و علامتگذاری به عنوان مهم را انتخاب کنید.

- برای مخفی کردن پیام، کلید گزینه را فشار داده و **ببصدا** را انتخاب کنید.
- برای مشاهده پیام های مخفی،  ← **همه نامه ها** را از لیست برچسب ها انتخاب کنید.
- برای افزودن پیام به لیست هرزنامه، کلید گزینه را فشار داده و **گزارش هرزنامه** را انتخاب کنید.
- برای تغییر دادن تنظیمات ایمیل، کلید گزینه را فشار داده و **تنظیمات** را انتخاب کنید.
- برای مشاهده یک پیوست، **مشاهده** را انتخاب کنید. برای ذخیره آن در دستگاه خود، **ذخیره** را انتخاب کنید.





ایمیل

یاد بگیرید از طریق اشتراک ایمیل شرکت یا شخصی خود، پیام های ایمیل ارسال و مشاهده کنید.





« راه اندازی اشتراک ایمیل

- ۱ در لیست برنامه های کاربردی، **ایمیل** را انتخاب کنید.
 - ۲ نشانی و رمز عبور ایمیل خود را وارد کنید.
 - ۳ **بعدی** را انتخاب کنید. برای وارد کردن جزئیات اشتراک به صورت دستی، **تنظیم دستی** را انتخاب کنید.
 - ۴ دستورالعمل های روی صفحه را دنبال کنید.
- پس از اتمام راه اندازی اشتراک ایمیل، پیام های ایمیل در دستگاه شما دانلود می شوند. اگر بیش از دو اشتراک ایجاد کرده اید، می توانید بین آنها جابجا شوید. نام یکی از اشتراک ها را از قسمت بالای صفحه انتخاب کرده و اشتراک مورد نظر برای بازیابی پیام ها از آن، را انتخاب کنید.

ارسال پیام ایمیل

- ۱ در لیست برنامه های کاربردی، ایمیل ←  را انتخاب کنید.
 - ۲ افزودن گیرنده:
 - آدرسهای ایمیل را به صورت دستی وارد کنید و با استفاده از قطه ویرگول یا ویرگول آنها را از یکدیگر جدا کنید.
 - آدرس های ایمیل را با انتخاب  از لیست پیام یا مخاطبین خود انتخاب کنید.
 - ۳ قسمت عنوان را انتخاب کرده و یک عنوان وارد کنید.
 - ۴ فیلد متن را انتخاب کرده و متن ایمیل خود را وارد کنید.
 - ۵  را انتخاب کرده و یک فایل را پیوست کنید.
 - ۶ برای ارسال پیام،  را انتخاب کنید.
-  اگر آفلاین یا خارج از منطقه خدمات رسانی خود هستید، تا زمانی که آنلاین شوید و در منطقه خدمات رسانی خود قرار بگیرید، پیام در گروه پیام نگه داشته می شود.

مشاهده پیام ایمیل

- ۱ در لیست برنامه های کاربردی، ایمیل را انتخاب کنید.
 - ۲ برای به روز رسانی فهرست پیام،  را انتخاب کنید.
 - ۳ یک پیام ایمیل انتخاب کنید.
- در نمای پیام، از امکانات زیر استفاده کنید:
- برای مشاهده پیام بعدی یا قبلی، به سمت راست یا چپ بروید.
 - برای پاسخ دادن به پیام،  را انتخاب کنید.
 - برای پاسخ دادن به پیام و گنجاندن همه گیرندگان  را انتخاب کنید.
 - برای انتقال پیام به سایرین،  را انتخاب کنید.

- برای حذف پیام،  را انتخاب کنید.
- برای علامتگذاری پیام به عنوان مهم،  را انتخاب کنید.
- برای علامت زدن پیام به عنوان خوانده نشده، کلید گزینه را فشار داده و **انتخاب به عنوان خوانده** را انتخاب کنید.
- برای انتقال پیام به یک پوشه دیگر، کلید گزینه را فشار داده و **انتقال** را انتخاب کنید.
- برای ذخیره کردن پیام در دستگاه خود، کلید گزینه را فشار داده و **ذخیره ایمیل** را انتخاب کنید. پیام در **فایلهای شخصی** ← **sdcard0** ← **Saved Email** ذخیره می شوند.
- برای چاپ پیام از طریق Wi-Fi یا USB، کلید گزینه را فشار داده و **چاپ** را انتخاب کنید. دستگاه شما با بعضی چاپگرهای سامسونگ سازگار است.
- برای ایجاد یک پیام جدید، کلید گزینه را فشار داده و **نوشتن** را انتخاب کنید.
- برای ذخیره کردن نشانی های ایمیل گیرندگان در دفتر تلفن به عنوان یک گروه مخاطبین، کلید گزینه را فشار داده و **ذخیره به عنوان گروه** را انتخاب کنید.
- برای تغییر اندازه قلم، کلید گزینه را فشار داده و **سایز فونت** را انتخاب کنید.
- برای تغییر دادن تنظیمات ایمیل، کلید گزینه را فشار داده و **تنظیمات** را انتخاب کنید.
- برای ذخیره یک پیوست بر روی دستگاه، زبانه پیوست ←  را انتخاب کنید.
- گزینه های موجود ممکن است بسته به نوع اشتراک ایمیل متفاوت باشند. 

یاد بگیرید از طریق پیام رسان فوری **Google Talk™**، پیام های فوری به دوستان و خانواده ارسال و دریافت کنید.

این ویژگی ممکن است بسته به ارائه دهنده خدمات یا منطقه شما، موجود نباشد. 

وضعیت خود را تنظیم کنید



- ۱ در لیست برنامه های کاربردی، **Talk** را انتخاب کنید.
- ۲ یک اشتراک Google انتخاب کنید.
- ۳ نام خود را از قسمت بالای لیست دوستان انتخاب کنید.
- ۴ وضعیت، تصویر و پیام خود را شخصی سازی کنید.

افزودن دوست به لیست دوستان

- ۱ در لیست برنامه های کاربردی، **Talk** ←  را انتخاب کنید.
 - ۲ نشانی ایمیل دوست خود را وارد کرده و سپس **انجام شد** را انتخاب کنید.
- وقتی دوست شما دعوت شما را پذیرفت، او به لیست دوستان شما اضافه می شود.

شروع مکالمه

- ۱ در لیست برنامه های کاربردی، **Talk** را انتخاب کنید.
 - ۲ یک مخاطب را از لیست دوستان انتخاب کنید.
- صفحه مکالمه باز می شود.



- ۳ پیام خود را وارد کرده و ارسال کنید.
- برای مخاطبین بیشتر به مکالمه، کلید گزینه را فشار داده و افزودن به گپ را انتخاب کنید.
 - برای جابجایی در بین مکالمات فعال، به چپ یا راست بروید.
 - برای استفاده از گپ تصویری،  را فشار دهید.
 - برای استفاده از گپ صوتی،  را فشار دهید.
- ۴ برای پایان دادن به مکالمه، کلید گزینه را فشار داده و پایان گپ را انتخاب کنید.

ChatON

استفاده از ChatON را برای تبادل پیام های فوری با هر دستگاه دارای یک شماره تلفن همراه، یاد بگیرید.

- ۱ در لیست برنامه های کاربردی، ChatON را انتخاب کنید.
-  اگر برای اولین بار است که این برنامه را اجرا می کنید، دستورالعمل های روی صفحه را برای تکمیل راه اندازی اشتراک دنبال نمایید.
- ۲ پیام خود را وارد کرده و ارسال کنید.

مسنجر

- یاد بگیرید از طریق پیام رسان فوری Google+، پیام های فوری به/از دوستان و خانواده ارسال و دریافت کنید.
-  این ویژگی ممکن است بسته به ارائه دهنده خدمات یا منطقه شما، موجود نباشد.
- ۱ در لیست برنامه های کاربردی، مسنجر را انتخاب کنید.
-  اگر برای اولین بار است که این برنامه را اجرا می کنید، دستورالعمل های روی صفحه را برای تکمیل راه اندازی اشتراک دنبال نمایید.
- ۲ پیام خود را وارد کرده و ارسال کنید.

دسترسی به سرویس شبکه اجتماعی Google را یاد بگیرید. می توانید یک گروه برای تبادل پیام و بارگذاری عکس ها ایجاد کنید.

این ویژگی ممکن است بسته به ارائه دهنده خدمات یا منطقه شما، موجود نباشد. 

۱ در لیست برنامه های کاربردی، **Google+** را انتخاب کنید.

اگر برای اولین بار است که این برنامه را اجرا می کنید، دستورالعمل های روی صفحه را برای تکمیل راه اندازی اشتراک دنبال نمایید. 

۲ یک قابلیت شبکه اجتماعی را انتخاب کنید.

سرگرمی ها

دوربین

چگونگی ضبط و مشاهده عکس ها و فیلم ها را یاد بگیرید.

- وقتی به مدت زمان معینی از دوربین استفاده نمی کنید، دوربین به طور خودکار خاموش می شود.
- بسته به صحنه و شرایط تصویربرداری، ممکن است ظرفیت حافظه دستگاه متفاوت باشد.



گرفتن عکس

۱ در لیست برنامه های کاربردی، دوربین را انتخاب کنید.

۲ لنز دوربین را به طرف سوژه بگیرید و تنظیمات لازم را انجام دهید.

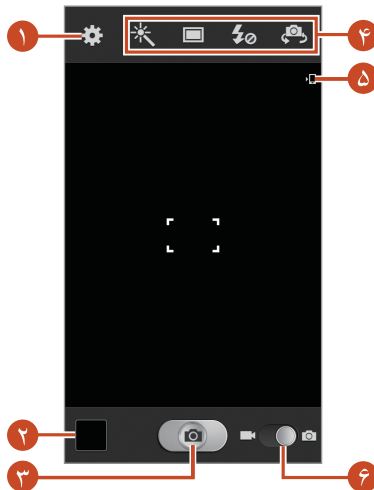

شماره	عملکرد
۱	تنظیمات دوربین را تغییر دهید.
۲	عکس های گرفته شده را مشاهده کنید.
۳	گرفتن عکس.
۴	<p>از میانبرهای دوربین استفاده کنید.</p> <ul style="list-style-type: none"> ☒ : حالت جلوه را تغییر دهید. ☐ : حالت تصویربرداری را تغییر دهید. <p>◀ صفحه ۷۲</p> <ul style="list-style-type: none"> ⚡ : تنظیم فلاش را تغییر دهید: تنظیم فلاش را تغییر دهید؛ شما می توانید فلاش را به طور دستی روشن یا خاموش کنید یا دوربین را برای استفاده از فلاش در صورت نیاز، تنظیم کنید. 📷 : به لنز جلویی دوربین جابجا شده و از خود عکس بگیرید. <p>می توانید به گزینه های پر کاربرد، میانبر اضافه یا کم کنید. ▶ صفحه ۷۹</p>
۵	محل حافظه را ببینید.
۶	به حالت فیلمبرداری بروید.

برای بزرگتر کردن تصویر، دو انگشت خود را روی صفحه قرار دهید و انگشت های خود را به آرامی از هم دور کنید. برای کوچکنمایی، انگشتان خود را به هم نزدیک کنید. توسط کلید تنظیم میزان صدا نیز می توانید بزرگنمایی یا کوچکنمایی کنید. ممکن است وقتی با حداکثر وضوح عکسبرداری/تصویر برداری می کنید، عملکرد بزرگنمایی قابل استفاده نباشد.



۳ محل فوکوس را روی صفحه پیش نمایش لمس کنید.

کادر فوکوس به محل لمس شما منتقل می شود و پس از قرار گرفتن سوژه در فوکوس، به رنگ سبز درمی آید.

۴ جهت گرفتن عکس، ☐ را انتخاب کنید.

عکس به طور خودکار ذخیره می شود.

پس از عکسبرداری، برای مشاهده عکس گرفته شده، مشاهده گر تصویر را انتخاب کنید.

- برای مشاهده عکس های بیشتر، به چپ یا راست بروید.
- برای بزرگنمایی یا کوچکنمایی، دو انگشت خود را روی صفحه قرار داده و به آرامی آنها را به هم نزدیک یا از هم دور کنید. برای بازگشت به اندازه اصلی، روی صفحه دو بار ضربه بزنید.
- برای ارسال عکس به دیگران یا اشتراک گذاری آن،  را انتخاب کنید.
- برای شروع نمایش اسلایدی،  ← شروع نمایش اسلاید را انتخاب کنید. برای متوقف کردن نمایش اسلاید، روی صفحه ضربه بزنید.
- برای حذف عکس،  را انتخاب کنید.
- برای ثبت چهره های داخل عکس به عنوان تگ های چهره، کلید گزینه را فشار داده و **پرچسب چهره** را انتخاب کنید. ◀ صفحه ۸۴
- برای افزودن عکس به کلیپ مورد، کلید گزینه را فشار داده و **کلیپ مورد** را انتخاب کنید.
- برای چرخاندن پاد ساعتگرد یک عکس، کلید گزینه را فشار داده و **چرخش به چپ** را انتخاب کنید.
- برای چرخاندن ساعتگرد یک عکس، کلید گزینه را فشار داده و **چرخش به راست** را انتخاب کنید.
- برای بریدن بخشی از یک عکس، کلید گزینه را فشار داده و **برش** را انتخاب کنید.
- برای ویرایش عکس با استفاده از ویرایشگر تصویر، کلید گزینه را فشار داده و **تصحیح** را انتخاب کنید.
- برای تعیین یک عکس به عنوان پس زمینه یا تماس گیرنده، کلید گزینه را فشار داده و **تنظیم برای** را انتخاب کنید.
- برای ارسال عکس به شخصی که چهره او در داخل عکس تگ شده است، کلید گزینه را فشار داده و **اشتراک عکس دوست** را انتخاب کنید.
- برای چاپ عکس از طریق Wi-Fi یا USB، کلید گزینه را فشار داده و **چاپ** را انتخاب کنید. دستگاه شما با بعضی چاپگرهای سامسونگ سازگار است.

- برای تغییر نام فایل، کلید گزینه را فشار داده و **تعویض نام** را انتخاب کنید.
- برای جستجوی دستگاه هایی که اشتراک گذاری رسانه را فعال کرده اند، کلید گزینه را فشار داده و **اسکن دستگاه های نزدیک** را انتخاب کنید.
- برای مشاهده جزئیات عکس، کلید گزینه را فشار داده و **جزئیات** را انتخاب کنید.

◀ حالت تصویربرداری را تغییر دهید

با استفاده از جلوه های متعدد عکسبرداری می توانید عکس بگیرید. برای تغییر حالت عکسبرداری،  ← یک گزینه را انتخاب کنید.

گزینه	عملکرد
عکسبرداری متوالی	چندین عکس از سوژه های متحرک بگیرید. اگر با فعال بودن گزینه "بهترین عکس" (Best Shot) عکسبرداری کنید، می توانید عکسها را انتخاب و ذخیره کنید.
کشف صورت	دستگاه را تنظیم کنید تا چهره های افراد را تشخیص دهد و در عکسبرداری از چهره آنها به شما کمک کند.
پانوراما	گرفتن عکس های پانورامایی.
اشتراک گذاری عکس	عکس بگیرید و آن را از طریق Wi-Fi Direct به دیگران ارسال کنید.
HDR	سه عکس با نوردهی مختلف بگیرید و سپس برای بهبود نسبت کنتراست، آنها را با هم ترکیب کنید.
اشتراک عکس دوست	دستگاه را تنظیم کنید که چهره فردی را که در یک عکس تگ کرده اید شناسایی کند و آن را برای فرد ارسال کند. تشخیص چهره ممکن است به خاطر زاویه چهره، اندازه چهره، رنگ پوست، حالت چهره، شرایط نور یا چیزهای که سوژه پوشیده ناموفق باشد.

گزینه	عملکرد
زیبایی	ایرادهای چهره را مخفی کنید.
عکس لبخند	دستگاه را تنظیم کنید تا چهره های افراد را تشخیص دهد و در عکسبرداری از چهره های خندان آنها به شما کمک کند.
کارتون	با استفاده از جلوه کارتونی، عکس بگیرید.

◀ سفارشی کردن تنظیمات دوربین

قبل از گرفتن عکس،  را برای دسترسی به گزینه های زیر انتخاب کنید:

گزینه	عملکرد
ویرایش میانبرها	میانبر های گزینه هایی که مرتباً استفاده می شود را ویرایش کنید.
پرتره از خودتان	به لنز جلویی دوربین جابجا شده و از خود عکس بگیرید.
فلاش	تنظیم فلاش را تغییر دهید: شما می توانید فلاش را به طور دستی روشن یا خاموش کنید یا دوربین را برای استفاده از فلاش در صورت نیاز، تنظیم کنید.
حالت گرفتن عکس	حالت تصویربرداری را تغییر دهید. ◀ صفحه ۷۲
جلوه ها	یک جلوه ویژه اعمال کنید.
حالت صحنه	حالت صحنه را تغییر دهید.
مقدار نوردهی	برای تغییر شدت روشنایی، میزان نوردهی را تنظیم کنید.
حالت فوکوس	یک حالت فوکوس انتخاب کنید. می توانید عکسهای نمای نزدیک بگیرید یا دوربین را تنظیم کنید تا به طور خودکار بر روی سوژه یا چهره انسان فوکوس کند.
تایمر	مدت تأخیر قبل از عکس گرفتن دوربین، را انتخاب کنید.

گزینه	عملکرد
وضوح	یک گزینه وضوح را انتخاب کنید.
درجه روشنایی	تعادل رنگ را بر اساس شرایط نوری تنظیم کنید.
ISO	حساسیت حسگر تصویربرداری را تنظیم کنید.
اندازه گیری	یک نوع نورسنجی انتخاب کنید.
قابلیت رؤیت خارج از ساختمان	تنظیم کنید که کنتراست صفحه نمایش در نور مستقیم خورشید بهبود یابد.
کنتراست خودکار	دوربین را تنظیم کنید تا نسبت کنتراست بین نواحی تیره و روشن عکس را به صورت خودکار تنظیم کند.
راهنما	مشاهده خطوط شبکه را روی صفحه پیش نمایش تنظیم کنید.
ضد تکان	قابلیت ضد لرزش دوربین را فعال کنید تا تاری ناشی از لرزش یا حرکت دوربین کاهش یابد.
برچسب GPS	دوربین را تنظیم کنید تا اطلاعات مکان به عکس ها اضافه شود. <ul style="list-style-type: none"> • برای بهبود دریافت GPS، در مکان هایی که ممکن است برای سیگنال مانعی وجود داشته باشد، مانند بین ساختمان ها یا در مناطق کم ارتفاع، یا در شرایط آب و هوایی نامساعد، از عکسبرداری خودداری کنید. • ممکن است وقتی عکسهای خود را بر روی اینترنت آپلود می کنید، مکان شما بر روی آنها درج شود. برای اجتناب از این وضعیت، تنظیم تگ GPS را غیرفعال کنید. 

گزینه	عملکرد
ذخیره به صورت وارونه شده	تنظیم کنید تا وقتی از طریق جلوی دوربین عکس می گیرید، دوربین بطور خودکار تصویر را بچرخاند.
کیفیت تصویر	یک سطح کیفیت برای عکس ها انتخاب کنید.
محل ذخیره	محل حافظه را برای ذخیره عکسهای گرفته شده انتخاب کنید.
تنظیم مجدد	تنظیمات دوربین را بازنشانی کنید.

ضبط تصویر

- ۱ در لیست برنامه های کاربردی، دوربین را انتخاب کنید.
- ۲ برای رفتن به فیلمبرداری، لغزانه را بکشید.
- ۳ لنز را به طرف سوژه بگیرید و تنظیمات لازم را انجام دهید.

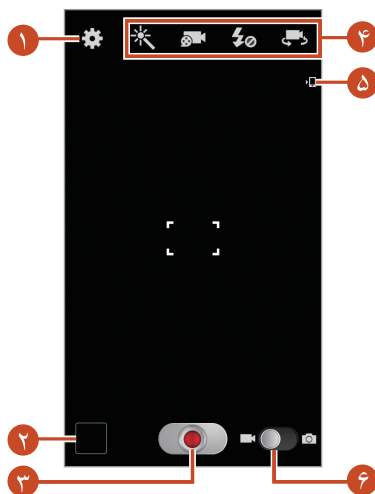



شماره	عملکرد
۱	تنظیمات فیلمبرداری را تغییر دهید.
۲	فیلم هایی که ضبط کرده اید را تماشا کنید.
۳	یک فیلم ضبط کنید.
۴	<p>از میانبرهای دوربین فیلمبرداری استفاده کنید.</p> <ul style="list-style-type: none"> ✱ : حالت جلوه را تغییر دهید. 📹 : حالت ضبط را تغییر دهید (برای پیوست کردن به پیام چنرسانه ای یا برای ذخیره کردن به طور عادی). ⚡ : تنظیم فلاش را تغییر دهید. 📷 : به لنز جلویی دوربین جابجا شده و از خود فیلم بگیرید. <p>می توانید به گزینه های پر کاربرد، میانبر اضافه یا کم کنید. ◀ صفحه ۷۹</p>
۵	محل حافظه را ببینید.
۶	به حالت دوربین بروید.

برای بزرگتر کردن تصویر، دو انگشت خود را روی صفحه قرار دهید و انگشت های خود را به آرامی از هم دور کنید. برای کوچکنمایی، انگشتان خود را به هم نزدیک کنید. توسط کلید تنظیم میزان صدا نیز می توانید بزرگنمایی یا کوچکنمایی کنید. وقتی با حداکثر وضوح ضبط می کنید، عملکرد بزرگنمایی ممکن است قابل استفاده نباشد.



۴ محل فوکوس را روی صفحه پیش نمایش لمس کنید. کادر فوکوس به محل لمس شما منتقل می شود و پس از قرار گرفتن سوژه در فوکوس، به رنگ سبز درمی آید.





۵ برای شروع ضبط،  را انتخاب کنید.

- برای تغییر دادن فوکوس، بر روی محل مورد نظر برای فوکوس ضربه بزنید. برای فوکوس کردن بر روی مرکز صفحه،  را انتخاب کنید.
- برای گرفتن عکس از ویدئوی در حال ضبط،  را انتخاب کنید. این ویژگی هنگامی که ویژگی ضد لرزش فعال شده است، عمل نمی کند.

۶  را برای توقف ضبط انتخاب کنید.

فیلم به طور خودکار ذخیره می شود. ممکن است با سرعت های انتقال پایین، دوربین فیلمبرداری نتواند فیلم ها را درست روی کارت های حافظه ضبط کند. 

پس از فیلمبرداری، برای مشاهده عکس گرفته شده، مشاهده گر تصویر را انتخاب کنید.

- برای مشاهده فیلم های بیشتر، به چپ یا راست بروید.
- برای پخش فیلم،  را انتخاب کنید.
- برای ارسال فیلم به دیگران یا اشتراک گذاری آن،  را انتخاب کنید.
- برای شروع نمایش اسلایدی،  ← شروع نمایش اسلاید را انتخاب کنید. برای متوقف کردن نمایش اسلاید، روی صفحه ضربه بزنید.
- برای حذف فیلم،  را انتخاب کنید.
- برای تغییر نام فایل، کلید گزینه را فشار داده و **تعویض نام** را انتخاب کنید.
- برای مشاهده جزئیات فیلم، کلید گزینه را فشار داده و **جزئیات** را انتخاب کنید.

◀ سفارشی کردن تنظیمات فیلمبرداری

قبل از ضبط یک فیلم،  را برای دسترسی به گزینه های زیر انتخاب کنید:

گزینه	عملکرد
ویرایش میانبرها	میانبر های گزینه هایی که مرتباً استفاده می شود را ویرایش کنید.
ضبط خودکار	به لنز جلویی دوربین جابجا شده و از خود فیلم بگیرید.

گزینه	عملکرد
فلاش	تنظیم فلاش را تغییر دهید.
حالت ضبط	حالت ضبط را تغییر دهید (برای پیوست کردن به پیام چندرسانه ای یا برای ذخیره کردن به طور عادی).
جلوه ها	یک جلوه ویژه اعمال کنید.
مقدار نوردهی	برای تغییر شدت روشنایی، میزان نوردهی را تنظیم کنید.
تایمر	مدت تأخیر قبل از این که دوربین شروع به ضبط فیلم کند، را انتخاب کنید.
وضوح	یک گزینه وضوح را انتخاب کنید.
درجه روشنایی	تعادل رنگ را بر اساس شرایط نوری تنظیم کنید.
قابلیت رؤیت خارج از ساختمان	تنظیم کنید که کنتراست صفحه نمایش در نور مستقیم خورشید بهبود یابد.
راهنما	مشاهده خطوط شبکه را روی صفحه پیش نمایش تنظیم کنید.
ضد تکان	قابلیت ضد لرزش دوربین را فعال کنید تا تاری ناشی از لرزش یا حرکت دوربین کاهش یابد.
ذخیره به صورت وارونه شده	تنظیم کنید تا وقتی از طریق جلوی دوربین فیلمبرداری می کنید، دوربین بطور خودکار تصویر را بچرخاند.
کیفیت ویدئو	یک سطح کیفیت برای فیلم ها انتخاب کنید.
محل ذخیره	محل حافظه را برای ذخیره فیلمهای ضبط شده انتخاب کنید.
تنظیم مجدد	تنظیمات فیلمبرداری را بازنشانی کنید.

◀ ویرایش نمادهای میانبر

می توانید به گزینه های پر کاربرد، میانبر اضافه یا کم کنید.

۱ از صفحه پیش نمایش، روی ناحیه میانبر ضربه زده و نگه دارید، یا  ویرایش میانبرها را انتخاب کنید.

۲ روی یک نماد را از فهرست گزینه ها، ضربه زده و نگه دارید و سپس آن را به ناحیه میانبرها بکشید.

برای حذف میانبرها، روی یک نماد را از فهرست گزینه ها، ضربه زده و نگه دارید و سپس آن را به فهرست گزینه ها بکشید.

۳ برای بازگشت به صفحه پیش نمایش بر روی صفحه ضربه بزنید.

پخش کننده فیلم

استفاده از پخش کننده فیلم را یاد بگیرید.

-  بسته به نرم افزار تلفن همراه، از برخی فرمت های فایل پشتیبانی نمی شود.
- در صورتی که اندازه فایل بیشتر از حافظه موجود شود، ممکن است هنگام باز کردن آن، خطا رخ دهد.
- کیفیت پخش بسته به نوع محتوا ممکن است متفاوت باشد.
- بعضی از فایلها بسته به نحوه رمزگذاری ممکن است درست پخش نشوند.

◀ پخش فیلم

۱ در لیست برنامه های کاربردی، پخش کننده فیلم را انتخاب کنید.

۲ یک فیلم انتخاب کنید.

۳ با استفاده از کلیدهای زیر، پخش را کنترل کنید:

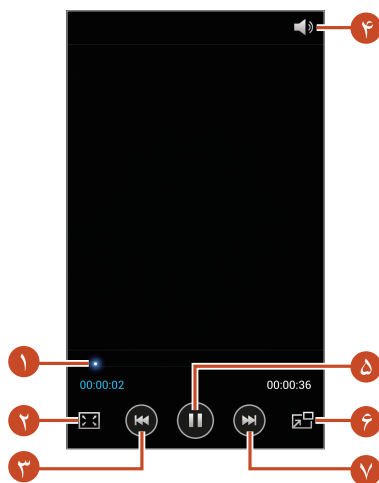

شماره	عملکرد
۱	با کشیدن نوار یا ضربه زدن به آن، در یک فایل به جلو یا عقب جستجو کنید.
۲	نسبت صفحه ویدئو را تغییر دهید.
۳	شروع دوباره پخش؛ پرش به فایل قبلی (ظرف ۳ ثانیه ضربه بزنید)؛ در فایل به عقب جستجو کنید (ضربه بزنید و نگه دارید).
۴	میزان صدا را تنظیم کنید.
۵	در پخش، مکث ایجاد کنید؛ ▶ را برای ادامه پخش انتخاب نمایید.
۶	اندازه صفحه ویدئو را کاهش دهید. برای بازگشت به اندازه اصلی، روی صفحه ویدئو دو-ضربه بزنید.
۷	پرش به فایل بعدی؛ در فایل به جلو جستجو کنید (ضربه بزنید و نگه دارید).

در حین پخش، کلید گزینه را فشار دهید تا به تنظیمات زیر دسترسی پیدا کنید:

- برای جستجوی دستگاه‌هایی که اشتراک گذاری رسانه را فعال کرده اند، **اسکن دستگاه‌های نزدیک** را انتخاب کنید.
- برای ارسال فیلم به دیگران یا اشتراک گذاری آن، **اشتراک از طریق** را انتخاب کنید.
- برای تقسیم کردن ویدئو به چند بخش، **پیش نمایش فصل** را انتخاب کنید. می توانید یک بخش را جستجو کرده و مستقیماً به آن نقطه بپردازید.
- برای برش یک بخش از یک فیلم، **آراستن** را انتخاب کنید.
- برای گوش دادن به صدا از طریق هدست بلوتوث **نا بلوتوث** را انتخاب کنید. اگر هدست را به فیش هدست دستگاه خود وصل می کنید، نمی توانید از این گزینه استفاده کنید.
- برای تنظیم خاموش شدن خودکار پخش کننده فیلم پس از گذشت زمان معین، **خاموش شدن خودکار ویدیو** را انتخاب کنید.
- برای تغییر دادن تنظیمات پخش کننده فیلم، **تنظیمات** را انتخاب کنید.
- برای مشاهده جزییات ویدیو، **جزییات** را انتخاب کنید.

◀ سفارشی کردن تنظیمات پخش کننده فیلم

۱ در حین پخش، کلید گزینه را فشار داده و **تنظیمات** را انتخاب کنید.

۲ گزینه های زیر را تغییر دهید:

گزینه	عملکرد
پخش خودکار بعدی	پخش کننده فیلم را برای پخش فایل بعدی به صورت خودکار، تنظیم کنید.
سرعت پخش	سرعت پخش را تغییر دهید.
SoundAlive	یک جلوه صوتی انتخاب کنید.
زیرنویس ها	تنظیمات فایل زیرنویس را سفارشی کنید.

گزینه	عملکرد
رنگ مایه	یک زمینه رنگ انتخاب کنید.
قابلیت رؤیت خارج از ساختمان	تنظیم کنید که کنتراست صفحه نمایش در نور مستقیم خورشید بهبود یابد.

گالری

مشاهده عکس ها و پخش فیلمهای ذخیره شده در حافظه دستگاه را یاد بگیرید.

- بسته به نرم افزار تلفن همراه، از برخی فرمت های فایل پشتیبانی نمی شود. 
- در صورتی که اندازه فایل بیشتر از حافظه موجود شود، ممکن است هنگام باز کردن آن، خطا رخ دهد.
- کیفیت پخش بسته به نوع محتوا ممکن است متفاوت باشد.
- بعضی از فایلها بسته به نحوه رمزگذاری ممکن است درست پخش نشوند.

یک تصویر را مشاهده کنید

۱ در لیست برنامه های کاربردی، گالری را انتخاب کنید.

۲ یک پوشه ← یک تصویر را انتخاب کنید.

هنگام مشاهده تصویر، از گزینه های زیر استفاده کنید:

- برای مشاهده تصاویر بیشتر، به چپ یا راست بروید.
- برای بزرگنمایی یا کوچکنمایی، دو انگشت خود را روی صفحه قرار داده و به آرامی آنها را به هم نزدیک یا از هم دور کنید. برای بازگشت به اندازه اصلی، روی صفحه دو بار ضربه بزنید.
- برای ارسال تصویر به دیگران یا اشتراک گذاری آن،  را انتخاب کنید.

- برای شروع نمایش اسلایدی،  ← شروع نمایش اسلاید را انتخاب کنید. برای متوقف کردن نمایش اسلاید، روی صفحه ضربه بزنید.
- برای حذف تصویر،  را انتخاب کنید.
- برای ثبت چهره های داخل تصویر به عنوان تگ های چهره، کلید گزینه را فشار داده و **برچسب چهره** را انتخاب کنید.
- برای افزودن تصویر به کلیپ مورد، کلید گزینه را فشار داده و **کلیپ در** را انتخاب کنید.
- برای چرخاندن پاد ساعتگرد یک تصویر، کلید گزینه را فشار داده و **چرخش به چپ** را انتخاب کنید.
- برای چرخاندن ساعتگرد یک تصویر، کلید گزینه را فشار داده و **چرخش به راست** را انتخاب کنید.
- برای بریدن بخشی از یک تصویر، کلید گزینه را فشار داده و **برش** را انتخاب کنید.
- برای ویرایش تصویر با استفاده از ویرایشگر تصویر، کلید گزینه را فشار داده و **تصحیح** را انتخاب کنید.
- برای تعیین یک تصویر به عنوان پس زمینه یا تماس گیرنده، کلید گزینه را فشار داده و **تنظیم برای** را انتخاب کنید.
- برای ارسال تصویر به شخصی که چهره او در داخل عکس تگ شده است، کلید گزینه را فشار داده و **اشتراک عکس دوست** را انتخاب کنید.
- برای چاپ تصویر از طریق Wi-Fi یا USB، کلید گزینه را فشار داده و **چاپ** را انتخاب کنید. دستگاه شما با بعضی چاپگرهای سامسونگ سازگار است.
- برای تغییر نام فایل، کلید گزینه را فشار داده و **تعویض نام** را انتخاب کنید.
- برای جستجوی دستگاه هایی که اشتراک گذاری رسانه را فعال کرده اند، کلید گزینه را فشار داده و **اسکن دستگاه های نزدیک** را انتخاب کنید.
- برای مشاهده جزئیات تصویر، کلید گزینه را فشار داده و **جزئیات** را انتخاب کنید.
- گزینه های موجود ممکن است بسته به پوشه انتخاب شده متفاوت باشند. 

❧ تگ کردن یک چهره در یک تصویر

تگ کردن چهره در تصویر برای برقراری تماس، ارسال پیام و آپلود پیام در شبکه های اجتماعی توسط میانبرهای تگ چهره را فرا بگیرید.

تشخیص چهره ممکن است به خاطر زاویه چهره، اندازه چهره، رنگ پوست، حالت چهره، شرایط نور یا چیزهای که سوژه پوشیده ناموفق باشد. 

۱ در لیست برنامه های کاربردی، گالری را انتخاب کنید.

۲ یک تصویر را انتخاب کنید.

۳ کلید گزینه را فشار داده و **برچسب چهره** ← روشن را انتخاب کنید. چهره های تشخیص داده شده در فریم نمایان می شوند. اگر چهره ای به طور خودکار تشخیص داده نمی شود، در ناحیه چهره ضربه زده و نگه دارید تا فریم به صورت دستی اضافه شود.

۴ یک چهره تشخیص داده شده ← **افزودن نام** را انتخاب کنید.

۵ نام فرد را از لیست مخاطبین انتخاب کنید. مخاطب به چهره داخل تصویر متصل می شود.

وقتی که تگ چهره به همراه نام ظاهر شد، تگ چهره را انتخاب کرده و از گزینه های موجود استفاده کنید.

❧ پخش فیلم

۱ در لیست برنامه های کاربردی، گالری را انتخاب کنید.

۲ یک پوشه ← یک فیلم (توسط نماد  نشان داده شده است) را انتخاب کنید.

۳ برای شروع پخش  را انتخاب کنید.

۴ پخش را با کلیدها کنترل کنید. ◀ صفحه ۷۹

در حین پخش، کلید گزینه را فشار دهید تا به تنظیمات زیر دسترسی پیدا کنید:

- برای جستجوی دستگاه‌هایی که اشتراک گذاری رسانه را فعال کرده اند، **اسکن دستگاه‌های نزدیک** را انتخاب کنید.
- برای ارسال فیلم به دیگران یا اشتراک گذاری آن، **اشتراک از طریق** را انتخاب کنید.
- برای تقسیم کردن ویدئو به چند بخش، **پیش نمایش فصل** را انتخاب کنید. می توانید یک بخش را جستجو کرده و مستقیماً به آن نقطه بپردازید.
- برای برش یک بخش از یک فیلم، **آراستن** را انتخاب کنید.
- برای گوش دادن به صدا از طریق هدست بلوتوث با **بلوتوث** را انتخاب کنید. اگر هدست را به فیش هدست دستگاه خود وصل می کنید، نمی توانید از این گزینه استفاده کنید.
- برای تنظیم خاموش شدن خودکار پخش کننده فیلم پس از گذشت زمان معین، **خاموش شدن خودکار ویدیو** را انتخاب کنید.
- برای تغییر دادن تنظیمات پخش کننده فیلم، **تنظیمات** را انتخاب کنید.
- برای مشاهده جزییات ویدیو، **جزییات** را انتخاب کنید.

پخش موسیقی

یاد بگیرید به موسیقی مورد علاقه خود در حال حرکت گوش دهید.

-  بسته به نرم افزار تلفن همراه، از برخی فرمت های فایل پشتیبانی نمی شود.
- در صورتی که اندازه فایل بیشتر از حافظه موجود شود، ممکن است هنگام باز کردن آن، خطا رخ دهد.
- کیفیت پخش بسته به نوع محتوا ممکن است متفاوت باشد.
- بعضی از فایلها بسته به نحوه رمزگذاری ممکن است درست پخش نشوند.

افزودن فایل های موسیقی به دستگاه خود

کار را با انتقال فایل ها به دستگاه یا کارت حافظه آغاز کنید:

- از اینترنت دانلود کنید. ◀ صفحه ۱۰۳
- با Samsung Kies، از کامپیوتر دانلود کنید. ◀ صفحه ۱۱۵

- دانلود کردن از رایانه با Windows Media Player. ◀ صفحه ۱۱۶
- از طریق بلوتوث دریافت کنید. ◀ صفحه ۱۲۹
- دریافت از طریق Wi-Fi. ◀ صفحه ۱۱۹
- به کارت حافظه کپی کنید.

◀ پخش موسیقی

- ۱ در لیست برنامه های کاربردی، پخش موسیقی را انتخاب کنید.
- ۲ یک گروه موسیقی ← یک فایل موسیقی را انتخاب کنید.
- ۳ با استفاده از کلیدهای زیر، پخش را کنترل کنید:



شماره	عملکرد
۱	حالت تصادفی را فعال کنید.
۲	با کشیدن نوار یا ضربه زدن به آن، در یک فایل به جلو یا عقب جستجو کنید.
۳	یک جلوه صوتی انتخاب کنید.

شماره	عملکرد
۴	شروع مجدد پخش؛ پرش به فایل قبلی (ضربه زدن ظرف ۳ ثانیه)؛ جستجو به عقب در فایل (ضربه بزنیید و نگه دارید).
۵	میزان صدا را تنظیم کنید.
۶	حالت تکرار را تغییر دهید.
۷	فایل های موسیقی را بر حسب حالت یا سال مرتب کنید.
۸	در پخش، مکث ایجاد کنید؛ ▶ را برای ادامه پخش انتخاب نمایید.
۹	لیست پخش را باز کنید.
۱۰	پرش به فایل بعدی؛ در فایل به جلو جستجو کنید (ضربه بزنیید و نگه دارید).



با استفاده از هدست می توانید پخش کننده موسیقی را کنترل کنید. در صفحه خانه، برای اجرای پخش کننده موسیقی، دکمه هدست را فشار داده و نگه دارید. سپس، برای شروع پخش موسیقی یا ایجاد مکث در آن، دکمه هدست را فشار دهید.

در حین پخش، کلید گزینه را فشار دهید تا به تنظیمات زیر دسترسی پیدا کنید:

- برای افزودن فایل های موسیقی به لیست سریع (برای ذخیره به عنوان لیست پخش)، **افزودن به لیست سریع** را انتخاب کنید.
- برای گوش دادن به موسیقی از طریق هدست بلوتوث با **بلوتوث** را انتخاب کنید. اگر هدست را به فیش هدست دستگاه خود وصل می کنید، نمی توانید از این گزینه استفاده کنید.
- برای ارسال فایل موسیقی به دیگران یا اشتراک گذاری آن، **اشتراک از طریق** را انتخاب کنید.
- برای افزودن فایل موسیقی به لیست پخش، **افزودن به فهرست** را انتخاب کنید.
- برای مشاهده جزییات موسیقی، **جزییات** را انتخاب کنید.

- برای تنظیم فایل موسیقی به عنوان آهنگ زنگ، تنظیم برای را انتخاب کنید.
- برای جستجوی دستگاه هایی که اشتراک گذاری رسانه را فعال کرده اند، اسکن دستگاه های نزدیک را انتخاب کنید.
- برای تغییر دادن تنظیمات پخش کننده موسیقی، تنظیمات را انتخاب کنید.
- برای متوقف کردن پخش و بستن پخش کننده موسیقی، پایان را انتخاب کنید.

◀ ایجاد لیست پخش

- ۱ در لیست برنامه های کاربردی، پخش موسیقی ← لیست پخش را انتخاب کنید.
- ۲ کلید گزینه را فشار داده و ایجاد فهرست پخش را انتخاب کنید.
- ۳ یک عنوان برای لیست پخش جدید خود وارد کرده و تایید را انتخاب کنید.
- ۴ افزودن موسیقی را انتخاب کنید.
- ۵ فایل هایی که مایلید اضافه شوند را انتخاب کرده و انجام شد را انتخاب کنید.

◀ سفارشی کردن تنظیمات پخش کننده موسیقی

- ۱ در لیست برنامه های کاربردی، پخش موسیقی را انتخاب کنید.
- ۲ کلید گزینه را فشار داده و تنظیمات را انتخاب کنید.
- ۳ گزینه های زیر را تغییر دهید:

گزینه	عملکرد
SoundAlive	یک جلوه صوتی انتخاب کنید.
سرعت پخش	سرعت پخش را تغییر دهید.
منوی موسیقی	یک گروه موسیقی را برای نمایش روی صفحه مجموعه موسیقی انتخاب کنید.
ترانه	تنظیم کنید تا حین پخش، متن آهنگ نمایش داده شود.

گزینه	عملکرد
خاموش شدن خودکار موزیک	پخش کننده موسیقی را تنظیم کنید تا بعد از مدت زمان معینی به طور خودکار خاموش شود.

رادیو FM

یاد بگیرید با رادیوی «اف ام» به موسیقی و اخبار گوش دهید. برای گوش دادن به رادیوی FM، باید یک هدست متصل کنید؛ این هدست به عنوان آنتن رادیو عمل می کند.

گوش دادن به رادیوی «اف ام»

۱ یک هدست به دستگاه خود متصل کنید.

۲ در لیست برنامه های کاربردی، رادیو FM را انتخاب کنید.

رادیوی «اف ام» ایستگاه های موجود را جستجو کرده و به طور خودکار ذخیره می کند.

نخستین باری که رادیوی «اف ام» را روشن کنید موج یابی خودکار شروع خواهد شد. 

۳ انتخاب یک ایستگاه رادیویی.

۲ با استفاده از کلیدهای زیر، رادیوی «اف ام» را کنترل کنید:



شماره	عملکرد
۱	یک آهنگ را از رادیو FM ضبط کنید.
۲	رادیوی «اف ام» را خاموش یا روشن کنید.
۳	برای یک ایستگاه رادیویی موجود جستجو کنید.
۴	ایستگاه رادیویی کنونی را به لیست موارد دلخواه اضافه کنید.
۵	میزان صدا را تنظیم کنید.
۶	دسترسی به سرویس های ایستگاه جاری، از قبیل دانلود فایل های موسیقی یا تماس با ایستگاه. این گزینه ممکن است بسته به منطقه شما، موجود نباشد.
۷	فرکانس را موج یابی دقیق کنید.

◀ ضبط آهنگ از رادیوی FM

- ۱ یک هدست به دستگاه خود متصل کنید.
 - ۲ در لیست برنامه های کاربردی، رادیو FM را انتخاب کنید.
 - ۳ برای روشن کردن رادیوی «اف ام»،  را انتخاب کنید.
 - ۴ به ایستگاه رادیویی مورد نظر خود بروید.
 - ۵ برای شروع ضبط،  را انتخاب کنید.
 - ۶ وقتی کارتان تمام شد،  را انتخاب کنید.
- فایل ضبط شده در **فایلهای شخصی** ← **sdcard0** ← **Sounds** ذخیره می شود.

◀ ذخیره خودکار ایستگاه های رادیویی

- ۱ یک هدست به دستگاه خود متصل کنید.
 - ۲ در لیست برنامه های کاربردی، رادیو FM را انتخاب کنید.
 - ۳ برای روشن کردن رادیوی «اف ام»،  را انتخاب کنید.
 - ۴ کلید گزینه را فشار داده و **اسکن** ← یک گزینه را انتخاب کنید.
- رادیوی «اف ام» ایستگاه های موجود را جستجو کرده و به طور خودکار ذخیره می کند.

◀ افزودن ایستگاه رادیویی به لیست موارد دلخواه

- ۱ یک هدست به دستگاه خود متصل کنید.
- ۲ در لیست برنامه های کاربردی، رادیو FM را انتخاب کنید.
- ۳ برای روشن کردن رادیوی «اف ام»،  را انتخاب کنید.
- ۴ به ایستگاه رادیویی مورد نظر خود بروید.
- ۵  را برای اضافه کردن ایستگاه به لیست موارد دلخواه انتخاب کنید.

❖ سفارشی کردن تنظیمات رادیوی «اف ام»

۱ در لیست برنامه های کاربردی، رادیو FM را انتخاب کنید.

۲ کلید گزینه را فشار داده و تنظیمات را انتخاب کنید.

۳ گزینه های زیر را تغییر دهید:

گزینه	عملکرد
محل ذخیره	یک محل حافظه را برای ذخیره کلیپ های رادیوی «اف ام» انتخاب کنید.
متن رادیو	تنظیم کنید که شناسه ایستگاه در صفحه رادیوی «اف ام» نشان داده شود. شناسه های ایستگاه تنها برای ایستگاه های رادیویی موجود است که خود این اطلاعات را ارائه می کنند.
فرکانس متناوب	در مواقعی که سیگنال کنونی ضعیف است، موج یابی مجدد فرکانس ایستگاه ها به صورت خودکار را تنظیم کنید.
خاموشی خودکار	رادیوی «اف ام» را تنظیم کنید تا بعد از مدت زمان معینی به طور خودکار خاموش شود.

اطلاعات شخصی

مخاطبین

ایجاد و مدیریت فهرستی از مخاطبین شخصی یا کاری خود را یاد بگیرید. می توانید نام، شماره تلفن، نشانی ایمیل، و غیره را برای مخاطبین خود ذخیره کنید.

ایجاد یک مخاطب

- ۱ در لیست برنامه های کاربردی، **مخاطبین** ← **مخاطبین** ← **+** را انتخاب کنید.
 - ۲ یک محل حافظه را انتخاب کنید.
 - ۳ اطلاعات مخاطب را وارد کنید.
 - ۴ **ذخیره** را برای افزودن مخاطب به حافظه، انتخاب کنید.
- با انتخاب **افزودن به مخاطبین**، از صفحه شماره گیری می توانید مخاطبین را ایجاد کنید. 

یافتن مخاطب

- ۱ در لیست برنامه های کاربردی، **مخاطبین** ← **مخاطبین** را انتخاب کنید.
 - ۲ به بالا یا پایین لیست مخاطبان بروید.
- با حرکت به چپ و راست در نام مخاطبین، می توانید با یک مخاطب تماس برقرار کرده یا یک پیام برای او ارسال کنید. 
- ۳ نام مخاطب را انتخاب کنید.



در نمای مخاطب، از امکانات زیر استفاده کنید:

- برای برقراری یک تماس صوتی،  را انتخاب کنید.
- برای برقراری یک تماس تصویری،  را انتخاب کنید.
- برای ارسال پیام متنی یا چندرسانه ای،  را انتخاب کنید.
- برای ارسال پیام از طریق ایمیل،  را انتخاب کنید.
- برای تنظیم یک شماره برگزیده،  را انتخاب کنید.
- برای ویرایش اطلاعات مخاطب،  را انتخاب کنید.

◀ تنظیم شماره برای شماره گیری سریع

- ۱ در لیست برنامه های کاربردی، مخاطبین ← مخاطبین را انتخاب کنید.
 - ۲ کلید گزینه را فشار داده و تنظیمات شماره گیری سریع را انتخاب کنید.
 - ۳ یک شماره محل ← یک مخاطب را انتخاب کنید.
-  با ضربه زدن و نگه داشتن شماره محل از صفحه شماره گیری، می توانید یک شماره گیری سریع انجام دهید.

◀ ایجاد کارت شخصی

- ۱ در لیست برنامه های کاربردی، مخاطبین ← مخاطبین را انتخاب کنید.
 - ۲ نام خود را از قسمت بالای لیست مخاطبین انتخاب کنید.
 - ۳  را انتخاب کنید.
 - ۴ اطلاعات شخصی خود را وارد کرده و ذخیره را انتخاب کنید.
-  با فشار دادن کلید گزینه و انتخاب اشتراک کارت نام از طریق، می توانید کارت شخصی خود را به دیگران ارسال کرده یا آن را به اشتراک بگذارید.

ایجاد گروه مخاطبین

با ایجاد گروه هایی از مخاطبان، می توانید چندین مخاطب را مدیریت کنید و به کل گروه پیام بفرستید.

- ۱ در لیست برنامه های کاربردی، **مخاطبین** ← **گروه ها** را انتخاب کنید.
- ۲ کلید گزینه را فشار داده و **ایجاد** را انتخاب کنید.
- ۳ یک نام وارد کنید و تنظیمات را برای گروه سفارشی کنید.
- ۴ به گروه عضو اضافه کنید.
- ۵ **نخیره** را انتخاب کنید.

کیی کردن مخاطب

کیی کردن مخاطبان از سیم کارت یا کارت USIM بر روی دستگاه

- ۱ در لیست برنامه های کاربردی، **مخاطبین** ← **مخاطبین** را انتخاب کنید.
- ۲ کلید گزینه را فشار داده و **ورود/صدور** ← **وارد کردن از سیم کارت** را انتخاب کنید.
- ۳ یک محل حافظه را انتخاب کنید.
- ۴ مخاطبین موردنظر را برای کیی کردن انتخاب و **انجام شد** را انتخاب کنید.

کیی کردن مخاطبان از گوشی بر روی سیم کارت یا کارت USIM

- ۱ در لیست برنامه های کاربردی، **مخاطبین** ← **مخاطبین** را انتخاب کنید.
- ۲ کلید گزینه را فشار داده و **ورود/صدور** ← **صادر کردن به سیم کارت** را انتخاب کنید.
- ۳ مخاطبین موردنظر را برای کیی کردن انتخاب و **سپس انجام شد** ← **تایید** را انتخاب کنید.

وارد کردن یا ارسال یک مخاطب

شما می توانید فایلها را (در قالب vcf) از حافظه USB دستگاه یا کارت حافظه وارد یا به آن ارسال کنید.

وارد کردن فایل های مخاطب

- ۱ در لیست برنامه های کاربردی، **مخاطبین** ← **مخاطبین** را انتخاب کنید.
- ۲ کلید گزینه را فشار داده و **ورود/صدور** ← **وارد کردن از کارت SD** یا **وارد کردن از حافظه USB** را انتخاب کنید.
- ۳ یک محل حافظه را انتخاب کنید.
- ۴ یکی از گزینه های وارد کردن یک فایل تکی مخاطبین، چندین فایل مخاطبین، یا تمام فایل های مخاطبین را انتخاب کرده و سپس **تأیید** را انتخاب کنید.
- ۵ فایل های مخاطبین را که قصد وارد کردن آنها را دارید، انتخاب کرده و سپس **تأیید** را انتخاب کنید.

صدور مخاطبین

- ۱ در لیست برنامه های کاربردی، **مخاطبین** ← **مخاطبین** را انتخاب کنید.
- ۲ کلید گزینه را فشار داده و **ورود/صدور** ← **صادر کردن به کارت SD** یا **صادر کردن به حافظه USB** را انتخاب کنید.
- ۳ برای تایید، دکمه **تأیید** را انتخاب کنید.

تقویم

دستگاه شما دارای برنامه ریز قدرتمندی است که به شما در سامان دهی آسان تر و کارا تر برنامه زمانی شما کمک می کند. یاد بگیرید رویدادها و وظایف ایجاد و مدیریت کنید، و زنگ هشدارهایی برای یادآوری رویدادهای مهم برای خود تنظیم کنید.

ایجاد رویداد یا وظیفه

- ۱ در لیست برنامه های کاربردی، **تقویم** را انتخاب کنید.
- ۲ **+** را انتخاب کنید.
- ۳ نوع رویداد را از قسمت بالای صفحه انتخاب کنید.
- ۴ جزئیات رویداد را وارد کرده و گزینه **ثبت** را انتخاب کنید.

تغییر حالت نمایش

- ۱ در لیست برنامه های کاربردی، **تقویم** را انتخاب کنید.
 - ۲ **<** را انتخاب کنید.
 - ۳ یک حالت نمایش را انتخاب کنید.
 - **سال:** کلیه ماه های سال
 - **ماه:** مشاهده کل یک ماه در یک نما
 - **هفته:** ساعت های یک روز در یک هفته کامل
 - **روز:** ساعت های یک روز کامل
 - **لیست:** فهرستی از تمام رویدادها و وظایفی که برای مدت مشخصی زمانبندی شده است
 - **کار:** فهرستی از وظایف
- همچنین شما می توانید حالت مشاهده را بوسیله قراردادن دو انگشت بر روی صفحه و جداکردن آنها یا نزدیک کردن آنها به یکدیگر، تغییر دهید.



◀ مشاهده یک رویداد یا وظیفه

- ۱ در لیست برنامه های کاربردی، تقویم را انتخاب کنید.
- ۲ یک تاریخ را در تقویم انتخاب کنید.
 - برای رفتن به یک روز خاص، کلید گزینه را فشار داده و رفتن به را انتخاب کرده و سپس تاریخ را وارد کنید.
 - برای رفتن به تاریخ امروز، امروز را انتخاب کنید.
- ۳ یک رویداد را برای مشاهده جزئیات آن انتخاب کنید. با فشار دادن کلید گزینه و انتخاب **اشتراک از طریق**، می توانید رویداد را به دیگران ارسال کرده یا آن را به اشتراک بگذارید.

◀ متوقف نمودن یک رویداد یا زنگ هشدار وظیفه

- اگر برای یک رویداد تقویم یا یک وظیفه یک یادآور تنظیم کنید، زنگ هشدار آن رویداد در زمان مشخص شده پخش خواهد شد.
- ۱ برای باز کردن پانل اعلان ها، در ناحیه نمادهای نشانگر ضربه بزنید و آن را به سمت پایین بکشید.
 - ۲ اعلان رویداد را انتخاب کنید.
 - ۳ یک رویداد را برای مشاهده جزئیات بیشتر انتخاب کنید.
برای تکرار با وقفه هشدار رویداد، **تعویق** را انتخاب کنید.

یادداشت صوتی

با یادداشت می توانید متون کامل را با کشیدن طرح یا افزودن تصاویر یا قطعات صوتی ایجاد نمایید.

ایجاد یادداشت

۱ در لیست برنامه های کاربردی، **یادداشت صوتی** را انتخاب کنید. اگر هنگامی که وارد حساب سامسونگ خود می شوید این برنامه را برای بار اول اجرا می کنید، محلی را برای همگام سازی یادداشت های خود انتخاب کنید.



۲ برای وارد کردن متن یا کشیدن نقاشی بر روی صفحه، **+🖋** را انتخاب نمایید و برای وارد کردن متن بوسیله صفحه کلید، **+T** را انتخاب کنید.

۳ **عنوان** را وارد کنید، عنوانی برای یادداشت وارد کنید و سپس **تایید** را انتخاب کنید.

۴ بوسیله ابزار زیر، متن یادداشت خود را وارد نموده و یا طرحی را رسم کنید:

ابزار	عملکرد
	جستجو در یادداشت.
	یک طرح رسم کنید؛ تنظیمات قلم را تغییر دهید (دو-ضربه).
T	با صفحه کلید متن وارد کنید.
	متن یا طرح خود را پاک کنید؛ ضخامت پاک کن را تغییر داده یا ورودی را پاک کنید (دو-ضربه بزنید).
	آخرین اقدام را لغو کنید.
	آخرین اقدام را دوباره انجام دهید.
	با ضبط صدای افراد یا صداهاى دیگر، یک قطعه صوتی اضافه کنید.
+	یک صفحه جدید را به یادداشت اضافه کنید.

۵ ذخیره را انتخاب کنید.



برای تبدیل دست‌نوشته خود به متن، کلید گزینه را فشار داده و گزینه **متن دست‌نوشته** را انتخاب کنید. اگر یادداشت به چند زبان نوشته شده باشد یا شامل اعداد و ارقام باشد، تبدیل ممکن است شکست بخورد.

◀ مشاهده یک یادداشت

۱ در لیست برنامه های کاربردی، **یادداشت صوتی** را انتخاب کنید.

۲ یک یادداشت را برای مشاهده جزئیات آن انتخاب کنید.

هنگام مشاهده یادداشت از گزینه های زیر استفاده کنید:

- برای مشاهده یادداشت های بیشتر، به چپ یا راست بروید.
- برای ویرایش یادداشت روی صفحه ضربه بزنید یا را انتخاب کنید.
- برای حذف یادداشت، را انتخاب کنید.
- برای علامتگذاری یادداشت به عنوان مهم، را انتخاب کنید.
- برای ارسال یادداشت به دیگران یا اشتراک گذاری آن، کلید گزینه را فشار داده و **اشتراک از طریق** را انتخاب کنید.
- برای صادر کردن یادداشت به عنوان یک فایل PDF یا یک فایل تصویری، کلید گزینه را فشار داده و گزینه **صادر کردن** را فشار دهید.
- فایل صادر شده در **فایلهای شخصی** ← **sdcard0** ← **یادداشت صوتی** ذخیره خواهد شد.
- برای محافظت از یادداشت در برابر حذف ناخواسته، کلید گزینه را فشار داده و **قفل کردن** را فشار دهید.
- برای ذخیره نمودن یادداشت با نامی متفاوت، کلید گزینه را فشار داده و **تنظیم برای** را انتخاب کنید.
- برای چاپ یادداشت از طریق **Wi-Fi** یا **USB**، کلید گزینه را فشار داده و **چاپ** را فشار دهید. دستگاه شما تنها با بعضی چاپگرهای سامسونگ سازگار است.



◀ سازماندهی یادداشت ها در پوشه ها

- ۱ در لیست برنامه های کاربردی، یادداشت صوتی را انتخاب کنید.
- ۲ کلید گزینه را فشار داده و ایجاد پوشه را انتخاب کنید.
- ۳ یک نام برای پوشه وارد کرده و تایید را انتخاب کنید.
- ۴ کلید گزینه را فشار داده و انتقال یا کپی را انتخاب کنید.
- ۵ پس از انتخاب یادداشت ها، انجام را انتخاب کنید.
- ۶ پس از انتخاب پوشه جدید، الصاق به اینجا یا انتقال به اینجا را انتخاب کنید.





ضبط صدا

نحوه کارکردن ضبط صدای دستگاهتان را یاد بگیرید.

◀ ضبط یادداشت صوتی

- ۱ در لیست برنامه های کاربردی، ضبط صدا را انتخاب کنید.
 - ۲ برای شروع ضبط،  را انتخاب کنید.
 - برای مکث ضبط،  را انتخاب کنید.
 - ۳ به طرف میکروفن صحبت کنید.
 - ۴ وقتی کارتان تمام شد،  را انتخاب کنید.
- یادداشت شما به طور خودکار ذخیره می شود.

❧ پخش یادداشت صوتی

- ۱ در لیست برنامه های کاربردی، **ضبط صدا** را انتخاب کنید.
- ۲ برای دسترسی به فهرست یادداشت های صوتی،  را انتخاب کنید.
- ۳ یک یادداشت صوتی را انتخاب کنید.
برای مکث پخش  را انتخاب کنید.
- ۴  را برای توقف پخش انتخاب کنید.
با فشار دادن کلید گزینه و انتخاب **اشتراک از طریق**، می توانید یادداشت صوتی خود را به دیگران ارسال کرده یا آن را به اشتراک بگذارید. 

❧ سفارشی کردن تنظیمات ضبط صوت

- ۱ در لیست برنامه های کاربردی، **ضبط صدا** را انتخاب کنید.
- ۲ کلید گزینه را فشار داده و **تنظیمات** را انتخاب کنید.
- ۳ گزینه های زیر را تغییر دهید:

گزینه	عملکرد
محل ذخیره	یک محل حافظه را برای ذخیره یادداشت های صوتی انتخاب کنید.
نام پیش فرض	یک پیشنهاد برای نامگذاری یادداشت های صوتی وارد کنید.
کیفیت ضبط	یک سطح کیفیت برای یادداشت های صوتی انتخاب کنید.
محدود برای پیام چندرسانه ای	ضبط را محدود کنید به حداکثر طولی که می تواند به یک پیام چندرسانه ای پیوست شود.

وب و خدمات مبتنی بر GPS

دسترسی به اینترنت و دانلود رسانه ها ممکن است هزینه های جانبی برای شما در بر داشته باشد. برای کسب اطلاعات بیشتر، با ارائه کننده خدمات خود تماس بگیرید. 

اینترنت

یاد بگیرید به صفحات وب مورد علاقه خود دسترسی یافته و آنها را نشانه گذاری کنید.

• این قابلیت بسته به منطقه یا ارائه دهنده خدمات شما، ممکن است عنوان متفاوتی داشته باشد. 

• نمادهای موجود ممکن است بسته به منطقه یا ارائه دهنده خدمات شما متفاوت باشند.

مرور یک صفحه وب

۱ در لیست برنامه های کاربردی، اینترنت را انتخاب کنید.

۲ برای دسترسی به یک صفحه وب خاص، قسمت URL را انتخاب کنید، نشانی وب را وارد کنید و سپس گزینه برو را انتخاب نمایید.

۳ با استفاده از کلیدهای زیر، در صفحات وب حرکت کنید:



شماره	عملکرد
۱	از بخش سوابق، صفحات قبلی و بعدی را مشاهده کنید.
۲	یک آدرس وب یا یک کلیدواژه را وارد نمایید.

شماره	عملکرد
۳	صفحه وب جاری را دوباره بارگذاری کنید. در حین بارگذاری صفحات وب توسط دستگاه، این نماد به X تغییر می یابد.
۴	نشانه ها، صفحات ذخیره شده و تاریخچه اخیر اینترنت را مشاهده کنید.
۵	تصاویر کوچک پنجره های فعال را مشاهده کنید.

- هنگام مرور یک صفحه وب، به گزینه های زیر دسترسی پیدا کنید:
- برای بزرگنمایی یا کوچکنمایی، دو انگشت خود را روی صفحه قرار داده و به آرامی آنها را به هم نزدیک یا از هم دور کنید. برای بازگشت به اندازه اصلی، روی صفحه دو بار ضربه بزنید. این قابلیت ممکن است در برخی صفحات وب قابل استفاده نباشد.
 - برای باز کردن پنجره جدید، کلید گزینه را فشار داده و **پنجره جدید** را انتخاب کنید.
 - برای نشانه گذاری صفحه فعلی، کلید گزینه را فشار داده و **افزودن نشانه** را انتخاب کنید.
 - برای افزودن میانبر به صفحه وب فعلی بر روی صفحه خانه، کلید گزینه را فشار داده و **افزودن میانبر به صفحه اصلی** را انتخاب کنید.
 - برای ارسال یک آدرس وب به دیگران یا اشتراک گذاری آن، کلید گزینه را فشار داده و **اشتراک گذاری تصویر** را انتخاب کنید.
 - برای جستجوی متن در صفحه وب، کلید گزینه را فشار داده و **یافتن در صفحه** را انتخاب کنید.
 - برای تغییر نمای دسکتاپ، کلید گزینه را فشار داده و **نمای دسک تاپ** را انتخاب کنید.

- برای ذخیره صفحه فعلی برای خواندن آن به صورت آفلاین، کلید گزینه را فشار داده و برای خواندن در حالت آفلاین ذخیره شود را انتخاب کنید. صفحات ذخیره شده را می‌توانید بوسیله انتخاب  ← ذخیره شده، مشاهده نمایید.
- برای تغییر تنظیمات روشنایی، کلید گزینه را فشار داده و روشنایی را انتخاب کنید.
- برای مشاهده تاریخچه دانلود، کلید گزینه را فشار داده و دانلودها را انتخاب کنید.
- برای چاپ صفحه وب از طریق Wi-Fi یا USB، کلید گزینه را فشار داده و چاپ را فشار دهید. دستگاه شما تنها با بعضی چاپگرهای سامسونگ سازگار است.
- برای مشاهده تنظیمات مرورگر، کلید گزینه را فشار داده و تنظیمات را انتخاب کنید.

◀ جستجوی اطلاعات به وسیله صدا

این ویژگی ممکن است بسته به ارائه دهنده خدمات یا منطقه شما، موجود نباشد. 

- ۱ در لیست برنامه های کاربردی، اینترنت را انتخاب کنید.
- ۲ قسمت URL را انتخاب کنید.
- ۳  را انتخاب کنید و یک کلیدواژه در میکروفن دستگاه خود بگویید. دستگاه به جستجوی صفحه های وب مربوط به کلیدواژه می پردازد.
- ۴ نتایج جستجو را انتخاب کنید.

◀ نشانه گذاری صفحه وب موردعلاقه

- ۱ در لیست برنامه های کاربردی، اینترنت را انتخاب کنید.
- ۲ یک نشانی وب وارد کنید یا به یک صفحه وب پیمایش کنید.
- ۳ کلید گزینه را فشار داده و افزودن نشانه را انتخاب کنید.
- ۴ یک نام برای نشانه وارد کرده و ذخیره را انتخاب کنید.

برای مشاهده نشانه های خود،  ← **نشانه** را انتخاب کنید. از لیست نشانه ها، روی یک نشانه ضربه بزنید و نگره دارید تا به امکانات زیر دسترسی پیدا کنید:

- برای باز کردن صفحه وب در پنجره جاری، ورود را انتخاب کنید.
- برای باز کردن یک پنجره جدید، باز کردن در پنجره جدید را انتخاب کنید.
- برای ویرایش مشخصات نشانه، تصحیح نشانه را انتخاب کنید.
- برای افزودن میانبر نشانه به صفحه خانه، افزودن میانبر به صفحه اصلی را انتخاب کنید.
- برای ارسال نشانی وب مربوط به صفحه وب فعلی به دیگران، اشتراک گذاری پیوند را انتخاب کنید.
- برای کپی کردن نشانی وب مربوط به صفحه وب فعلی، کپی آدرس لینک را انتخاب کنید.
- برای حذف نشانه، حذف محل نما را انتخاب کنید.
- برای استفاده از صفحه وب به عنوان صفحه اصلی مرورگر، تنظیم به عنوان صفحه اصلی را انتخاب کنید.

🔗 یک فایل از اینترنت دانلود کنید

وقتی فایل ها یا برنامه های کاربردی را از اینترنت دانلود می کنید، دستگاه شما آنها را در حافظه داخلی ذخیره می کند.

فایل هایی که از اینترنت دانلود کرده اید ممکن است شامل ویروس هایی باشند که به دستگاه شما آسیب بزنند. برای کاهش این خطر، تنها از منابع مورد اطمینان فایل دانلود کنید. 

برخی فایل های رسانه ای شامل مدیریت حقوق دیجیتال برای محافظت از حقوق نسخه برداری هستند. این محافظت ممکن است مانع دانلود، کپی، تغییر، یا انتقال برخی فایل ها شود. 

۱ در لیست برنامه های کاربردی، اینترنت را انتخاب کنید.

۲ یک فایل یا برنامه را جستجو کرده و آن را به دستگاه دانلود کنید.

◀ مشاهده تاریخچه اخیر

- ۱ در لیست برنامه های کاربردی، اینترنت ←  ← تاریخچه را انتخاب کنید.
- ۲ یک صفحه وب را برای دسترسی انتخاب کنید.

Game Hub

نحوه دسترسی به بازی ها را فرا بگیرید.

- ۱ در لیست برنامه های کاربردی، **Game Hub** را انتخاب کنید.
 - ۲ انتخاب یک سرویس بازی.
 - ۳ بازی ها را جستجو کرده و به آنها دسترسی پیدا کنید.
-  بازی های موجود ممکن است بسته به منطقه یا ارائه دهنده خدمات شما متفاوت باشند.

Latitude

یاد بگیرید از طریق **Google Latitude™**، مکان خود را با دوستان خود به اشتراک بگذارید و مکان های آنها را مشاهده کنید.

 این ویژگی ممکن است بسته به ارائه دهنده خدمات یا منطقه شما، موجود نباشد.

- ۱ در لیست برنامه های کاربردی، **Latitude** را انتخاب کنید.
 - ۲  ← یک گزینه را انتخاب کنید.
 - ۳ دوست موردنظر را برای افزودن انتخاب کنید یا یک نشانی ایمیل وارد کنید و **Add friends** را انتخاب کنید.
 - ۴ **Yes** را انتخاب کنید.
- وقتی دوست شما دعوت شما را پذیرفت، می توانید مکان ها را به اشتراک بگذارید.
- ۵ **MAP VIEW** را انتخاب کنید.

محل دوستان شما با عکس آنها بر روی نقشه نشان داده می شود.

یاد بگیرید برای پیدا کردن مکان خود، جستجوی مکانها و دریافت مسیرها، از Google Maps™ استفاده کنید.

- این ویژگی ممکن است بسته به ارائه دهنده خدمات یا منطقه شما، موجود نباشد. 

- برای یافتن مکان خود باید خدمات مکان یابی را فعال کرده و نقشه را جستجو کنید. ◀ صفحه ۱۲۹

◀ جستجوی یک مکان

۱ در لیست برنامه های کاربردی، **Maps** را انتخاب کنید.

نقشه، مکان جاری شما را نشان می دهد.

۲  را انتخاب کنید.

۳ یک کلید واژه برای محل وارد کنید و  را انتخاب کنید.



برای جستجوی صوتی مکانها،  را انتخاب کنید.

۴ یک مکان را برای مشاهده جزئیات آن انتخاب کنید.

هنگام مشاهده نقشه، از گزینه های زیر استفاده کنید:

- برای بزرگنمایی یا کوچکنمایی، دو انگشت خود را روی صفحه قرار داده و به آرامی آنها را به هم نزدیک یا از هم دور کنید.

- برای مشاهده همه نتایج جستجو، **RESULTS LIST** را انتخاب کنید.

- برای مشاهده مکان فعلی،  را انتخاب کنید. برای جابجا شدن به نمای قطبنمای نقشه که با حرکت دادن دستگاه جهت را عوض می کند،  را انتخاب کنید.

- برای افزودن ستاره به مکان، بالن نام مکان ←  را انتخاب کنید.

- برای افزودن لایه های بیشتر اطلاعات به نقشه یا تغییر دادن حالت نما، کلید گزینه را فشار داده و **Layers** را انتخاب کنید.

دریافت مسیرهای منتهی به یک مقصد خاص

۱ در لیست برنامه های کاربردی، **Maps** را انتخاب کنید.

۲  را انتخاب کنید.

۳ نشانی های محل شروع و مقصد را وارد کنید.

برای واردکردن یک نشانی از فهرست مخاطبین یا مکان های ستاره دار، یا انتخاب یک مکان بر روی نقشه،  ← یک گزینه را انتخاب کنید.

۴ یک روش مسافرت را انتخاب کرده و **GET DIRECTIONS** را انتخاب کنید.

مسیر بر روی نقشه نشان داده شده است. بسته به روش مسافرت انتخاب شده ممکن است چندین مسیر را مشاهده کنید.

۵ وقتی کارتان تمام شد، کلید گزینه را فشار داده و **Clear Map** را انتخاب کنید.

خدمات بیشتر

به خدمات بیشتری برای دانلود دسترسی پیدا کرده و برنامه های بیشتری را برای دستگاهتان نصب کنید. در لیست برنامه های کاربردی، **خدمات بیشتر** را انتخاب کنید.

ناوبری

گفتن مسیر برای رسیدن به مقصد را یاد بگیرید.

-  نقشه های هدایت مسیر، مکان فعلی شما و سایر اطلاعات مسیریابی ممکن است با اطلاعات موقعیت واقعی شما تفاوت داشته باشد. همیشه باید به علائم جاده، ترافیک و سایر عوامل موثر بر رانندگی توجه داشته باشید و از علائم ایمنی و آیین نامه های در حین رانندگی پیروی کنید.
- این ویژگی ممکن است بسته به ارائه دهنده خدمات یا منطقه شما، موجود نباشد.

- ۱ در لیست برنامه های کاربردی، **ناوبری** را انتخاب کنید.
- ۲ مقصد خود را با روش های زیر وارد کنید:
 - نام مقصدتان را بیان کنید.
 - مقصد خود را به وسیله صفحه کلید مجازی وارد کنید.
 - مقصد خود را از نشانی های مخاطبین انتخاب کنید.
 - مقصد خود را از مکان های ستاره دار انتخاب کنید.
- ۳ نرم افزار لازم را نصب کرده و سپس از قابلیت هدایت استفاده کنید.

Local

یاد بگیرید مکان های تجاری و جاذبه گردشگری را جستجو کنید.
این ویژگی ممکن است بسته به ارائه دهنده خدمات یا منطقه شما، موجود نباشد. 

- ۱ در لیست برنامه های کاربردی، **Local** را انتخاب کنید.
- ۲ اگر می خواهید مکان های تجاری یا جاذبه های گردشگری نزدیک یک مکان خاص را جستجو کنید، مکان خود را انتخاب کنید ←
.Enter an address
- ۳ یک گروه را انتخاب کنید.
دستگاه، محل های اطراف مکان شما را که به گروه شما مربوط می شوند، جستجو می کند.
- ۴ نام یک مکان را برای مشاهده جزئیات آن انتخاب کنید.
شما می توانید با فشردن کلید گزینه و انتخاب **Add a search**، گروه های بیشتری را اضافه کنید. 

فروشگاه Play

کارایی دستگاه شما را می توان با نصب برنامه های کاربردی جانبی افزایش داد. فروشگاه Play راه آسان و سریعی برای خرید برنامه های موبایل در اختیار شما قرار می دهد.

- این ویژگی ممکن است بسته به ارائه دهنده خدمات یا منطقه شما، موجود نباشد. 

- دستگاه شما فایل های کاربر برنامه های دانلود شده را در حافظه داخلی ذخیره خواهد کرد.

دانلود یک برنامه

- ۱ در لیست برنامه های کاربردی، فروشگاه Play را انتخاب کنید.
 - ۲ یک برنامه را جستجو کرده و آن را به دستگاه دانلود کنید.
- پس از تکمیل دانلود، دستگاه به صورت خودکار برنامه را نصب می کند.

حذف یک برنامه

- ۱ در لیست برنامه های کاربردی، فروشگاه Play را انتخاب کنید.
- ۲ کلید گزینه را فشار داده و My Apps را انتخاب کنید.
- ۳ یک آیتم را انتخاب کنید.
- ۴ حذف نصب ← تأیید را انتخاب کنید.

Samsung Apps

Samsung Apps به شما اجازه می دهد به آسانی برنامه ها و به روزرسانی های زیادی را برای دستگاه خود دانلود کنید. دستگاه شما با برنامه های کاملاً بهینه شده از Samsung Apps هوشمندتر می شود. برنامه های سودمند عرضه شده را جستجو کرده و زندگی سیار خود را ارتقا دهید.

۱ در لیست برنامه های کاربردی، **Samsung Apps** را انتخاب کنید.

۲ برنامه ها را جستجو و در دستگاه دانلود کنید.

• این ویژگی ممکن است بسته به ارائه دهنده خدمات یا منطقه شما، موجود نباشد. 

• برای اطلاعات بیشتر، لطفاً از www.samsungapps.com بازدید کرده یا به جزوه Samsung Apps مراجعه کنید.

YouTube

یاد بگیرید فیلم ها را از طریق سرویس اشتراک ویدئوی YouTube™ مشاهده و آپلود کنید.

این ویژگی ممکن است بسته به ارائه دهنده خدمات یا منطقه شما، موجود نباشد. 

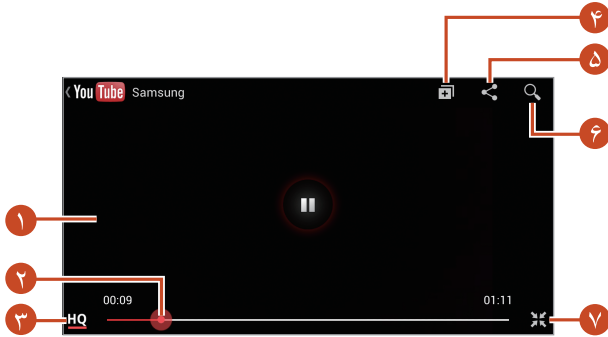

پخش فیلم

- ۱ در لیست برنامه های کاربردی، **YouTube** را انتخاب کنید.
- ۲ یک فیلم انتخاب کنید.
- ۳ برای نمای افقی، دستگاه را در خلاف جهت عقربه های ساعت بچرخانید.
- ۴ با استفاده از کلیدهای زیر، پخش را کنترل کنید:



شماره	عملکرد
۱	با کشیدن نوار، در یک فایل به جلو یا عقب جستجو کنید.
۲	کیفیت صفحه نمایش را تغیر دهید.
۳	کیفیت فیلم را مشاهده کنید. این قابلیت ممکن است در برخی فیلم ها قابل استفاده نباشد.
۴	پخش را متوقف کرده یا ادامه دهید.
۵	URL را به دیگران ارسال کنید.
۶	فیلم ها را جستجو کنید.
۷	صفحه را به نمای عمودی بچرخانید.

◀ آپلود فیلم

- ۱ در لیست برنامه های کاربردی، **YouTube** را انتخاب کنید.
- ۲ اگر شناسه Google شما به YouTube پیوند شده است آن را انتخاب کنید.
- ۳  ← یک فیلم را انتخاب کنید.
-  اگر یک فیلم را برای اولین بار بارگذاری کنید، باید نوع شبکه را برای بارگذاری فیلم انتخاب کنید.
- ۴ جزئیات بارگذاری را وارد کرده و **آپلود** را انتخاب کنید.

جستجوی صوتی

- یاد بگیرید به وسیله صدا، اینترنت را جستجو کنید.
-  این ویژگی ممکن است بسته به ارائه دهنده خدمات یا منطقه شما، موجود نباشد.
- ۱ در لیست برنامه های کاربردی، **جستجوی صوتی** را انتخاب کنید.
 - ۲ یک کلید واژه را در میکروفن ادا کنید.
 - دستگاه به جستجوی صفحه های وب مربوط به کلیدواژه می پردازد.
 - ۳ نتایج جستجو را انتخاب کنید.

قابلیت اتصال

اتصالات USB

اتصال دستگاه به رایانه با استفاده از کابل USB را فرا بگیرید.

هنگامی که دستگاه در حال انتقال یا دسترسی به داده هاست، کابل USB را از رایانه جدا نکنید. انجام این کار ممکن است موجب از دست رفتن داده ها یا آسیب دیدن دستگاه شود. 

برای حصول بهترین نتیجه، کابل USB را مستقیماً به درگاه USB کامپیوتر وصل کنید. اگر از USB hub استفاده کنید ممکن است انتقال داده صورت نگیرد. 

◀ اتصال به Samsung Kies

مطمئن شوید که برنامه Samsung Kies در کامپیوتر شما نصب شده است. می توانید این برنامه را از پایگاه اینترنتی سامسونگ دانلود کنید.

Samsung Kies روی کامپیوترهای Windows و Macintosh کار می کند. 

۱ دستگاه خود را با استفاده از کابل USB به رایانه وصل کنید.

Samsung Kies به طور خودکار در رایانه اجرا می شود. اگر Samsung Kies اجرا نشد، روی نماد Samsung Kies در کامپیوتر دو-کلیک کنید.

۲ فایل ها را بین دستگاه خود و رایانه انتقال دهید.

برای کسب اطلاعات بیشتر به راهنمای Samsung Kies مراجعه کنید.

◀ اتصال با Windows Media Player

مطمئن شوید که برنامه Windows Media Player بر روی کامپیوتر شما نصب شده است.

- 1 دستگاه خود را با استفاده از کابل USB به رایانه وصل کنید.
- 2 برنامه Windows Media Player را اجرا کرده و فایل‌های موسیقی را همگام کنید.

◀ به عنوان یک دستگاه رسانه متصل شوید

می‌توانید دستگاه خود را به یک رایانه متصل کرده و به فایل‌های رسانه‌ای ذخیره شده در دستگاه دسترسی پیدا کنید.

- 1 دستگاه خود را با استفاده از کابل USB به رایانه وصل کنید.
- 2 برای باز کردن پانل اعلان‌ها، در ناحیه نمادهای نشانگر ضربه بزنید و آن را به سمت پایین بکشید.
- 3 به عنوان یک دستگاه ذخیره خارجی وصل شده ← دستگاه رسانه (MTP) را انتخاب کنید.
- 4 فایل‌ها را بین دستگاه خود و رایانه انتقال دهید.

◀ به عنوان یک دستگاه دوربین متصل کنید

می‌توانید دستگاه خود را به عنوان یک دوربین به رایانه متصل کرده و به فایل‌های داخل دستگاه دسترسی پیدا کنید.

هنگامی که رایانه شما از پروتکل انتقال رسانه (MTP) پشتیبانی نکرده یا درایور USB دستگاه در رایانه نصب نشده است، از این حالت اتصال USB استفاده کنید.



- 1 دستگاه خود را با استفاده از کابل USB به رایانه وصل کنید.
- 2 برای باز کردن پانل اعلان‌ها، در ناحیه نمادهای نشانگر ضربه بزنید و آن را به سمت پایین بکشید.
- 3 به عنوان یک دستگاه ذخیره خارجی وصل شده ← دوربین (PTP) را انتخاب کنید.
- 4 فایل‌ها را بین دستگاه خود و رایانه انتقال دهید.

یاد بگیرید از قابلیت های شبکه سازی بی سیم دستگاه خود برای فعال کردن و اتصال به هر شبکه محلی بی سیم (WLAN) سازگار با استانداردهای IEEE ۸۰۲,۱۱ استفاده کنید.

می توانید هر جا که یک نقطه دسترسی یا نقطه اتصال بی سیم موجود است، به اینترنت یا سایر دستگاه های شبکه متصل شوید.

دستگاه شما از فرکانس ناهماهنگ استفاده می کند و برای استفاده در همه کشورهای اروپایی در نظر گرفته شده است. WLAN را می توان در سراسر اتحادیه اروپا بدون محدودیت در فضاهای داخلی به کار برد، ولی نمی توان آن را در فضاهای بیرونی به کار برد.



❧ قابلیت Wi-Fi را فعال کنید

در لیست برنامه های کاربردی، ابتدا تنظیمات را انتخاب کرده و سپس کلید Wi-Fi را به سمت راست بکشید.

قابلیت Wi-Fi در حال اجرا در پس زمینه، باتری را مصرف می کند. برای ذخیره نیروی باتری، قابلیت را فقط زمانی که مورد نیاز است، فعال کنید.



❧ یافتن یک نقطه دسترسی Wi-Fi و اتصال به آن

۱ در لیست برنامه های کاربردی، تنظیمات ← Wi-Fi را انتخاب کنید.

دستگاه به طور خودکار به جستجوی نقاط دسترسی Wi-Fi موجود می پردازد.

۲ یک نقطه دسترسی را انتخاب کنید.

۳ (در صورت لزوم) یک گذرواژه برای نقطه دسترسی وارد کنید.

۴ اتصال را انتخاب کنید.

➤ افزودن نقطه دسترسی Wi-Fi به صورت دستی

- ۱ در لیست برنامه های کاربردی، تنظیمات ← Wi-Fi ← افزودن شبکه Wi-Fi را انتخاب کنید.
- ۲ SSID نقطه دسترسی را وارد کرده و نوع امنیت را انتخاب کنید.
- ۳ بسته به نوع امنیت انتخاب شده، تنظیمات امنیت را تنظیم کرده و ذخیره را انتخاب کنید.

➤ با یک نصب محافظت شده به نقطه دسترسی Wi-Fi متصل شوید

با استفاده از دکمه WPS یا WPS PIN می توانید به یک نقطه دسترسی ایمن متصل شوید. برای استفاده از این روش، نقطه دسترسی بی سیم شما باید دارای دکمه WPS باشد.

با استفاده از دکمه WPS متصل شوید

- ۱ در لیست برنامه های کاربردی، تنظیمات ← Wi-Fi را انتخاب کنید.
- ۲ کلید گزینه را فشار داده و دکمه فشاری WPS را انتخاب کنید.
- ۳ دکمه WPS روی نقطه دسترسی را در عرض ۲ دقیقه فشار دهید.

با استفاده از WPS PIN متصل شوید

- ۱ در لیست برنامه های کاربردی، تنظیمات ← Wi-Fi را انتخاب کنید.
- ۲ کلید گزینه را فشار داده و ورودی WPS PIN را انتخاب کنید.
- ۳ بر روی نقطه دسترسی، PIN دستگاه خود را وارد کنید.

➤ تنظیمات IP استاتیک را تنظیم کنید

- ۱ در لیست برنامه های کاربردی، تنظیمات ← Wi-Fi را انتخاب کنید.
- ۲ یک نقطه دسترسی ← نمایش گزینه های پیشرفته را انتخاب کنید.
- ۳ فهرست بازشوی تنظیمات IP را انتخاب کنید.

۴ ایستا را انتخاب کنید.

۵ تنظیمات IP را تغییر دهید.

۶ اتصال را انتخاب کنید.

◀ سفارشی سازی تنظیمات Wi-Fi

۱ در لیست برنامه های کاربردی، **تنظیمات** ← **Wi-Fi** را انتخاب کنید.

۲ کلید گزینه را فشار داده و **پیشرفته** را انتخاب کنید.

۳ گزینه های زیر را تغییر دهید:

گزینه	عملکرد
اعلان شبکه	دستگاه را تنظیم کنید تا وقتی یک نقطه دسترسی Wi-Fi باز موجود است شما را مطلع کند.
روشن نگهداشتن Wi-Fi در طی خواب	تنظیم کنید که ویژگی Wi-Fi در حالت "خواب" روشن بماند یا خیر.
بررسی سرویس اینترنتی	تنظیم کنید که بررسی کند در حین استفاده از نقطه دسترسی فعلی می توانید به سرویس های اینترنت دسترسی پیدا کنید یا نه.
تایمر Wi-Fi	زمان سنج را تنظیم کنید تا ویژگی WLAN را فعال یا غیرفعال کند.
آدرس MAC	آدرس MAC را مشاهده کنید.
آدرس IP	آدرس IP را مشاهده کنید.

مستقیم Wi-Fi

نحوه استفاده از قابلیت Wi-Fi مستقیم را برای اتصال دو دستگاه از طریق شبکه Wi-Fi و بدون نیاز به IP را یاد بگیرید.

◀ دستگاه خود را به دستگاه دیگری وصل کنید

۱ در لیست برنامه های کاربردی، تنظیمات ← Wi-Fi ← Wi-Fi Direct.

۲ اسکن را انتخاب کنید.

۳ یک دستگاه را انتخاب کنید.

وقتی صاحب دستگاه دیگر اتصال را بپذیرد، دستگاه ها به هم متصل می شوند.

با انتخاب اتصال همزمان، می توانید دستگاه خود را به چندین دستگاه متصل کرده و داده ها را ارسال کنید. 

◀ ارسال داده از طریق Wi-Fi

۱ یک فایل یا مورد را از برنامه مربوطه انتخاب کنید.

۲ یک گزینه را برای ارسال داده از طریق Wi-Fi انتخاب کنید.

روش انتخاب یک گزینه ممکن است بسته به نوع داده متفاوت باشد. 

۳ دستگاه دیگری را جستجو کرده و انتخاب کنید.

◀ دریافت داده از طریق Wi-Fi

داده های دریافتی به طور خودکار بر روی دستگاه ذخیره می شوند. داده های دریافتی در پوشه ShareViaWifi ذخیره می شوند.

AllShare Cast

اتصال دستگاه به یک صفحه نمایش بزرگ را از طریق مودم همراه AllShare Cast یاد بگیرید و سپس محتوای خود را به اشتراک بگذارید.

- این ویژگی ممکن است بسته به ارائه دهنده خدمات یا منطقه شما، موجود نباشد. 
- هنگام پخش، بسته به اتصال شبکه، ممکن است برخی از فایل ها بافر شوند.
- برای ذخیره انرژی، در صورت عدم استفاده از قابلیت AllShare Cast آنرا غیر فعال کنید.
- اگر یک باند فرکانس Wi-Fi تعیین کنید، مودم همراه AllShare Cast ممکن است پیدا نشود یا متصل نشود.
- اگر فیلم ها یا بازی هایی را در تلویزیون پخش می کنید، برای دستیابی به بهترین نتیجه با AllShare Cast یک حالت مناسب تلویزیون انتخاب کنید.

۱ در لیست برنامه های کاربردی، **تنظیمات** ← **تنظیمات بیشتر** ← **AllShare Cast** را انتخاب کنید.

اگر ویجت AllShare Cast را در صفحه اصلی اضافه کنید، دسترسی به این قابلیت آسانتر می شود. 

۲ کلید **AllShare Cast** را به سمت راست بکشید.

۳ یک دستگاه را انتخاب کنید.

پس از متصل شدن دستگاه ها، می توانید نمایشگر دستگاه خود را روی نمایشگر دستگاه دیگر مشاهده کنید.

۴ باز کردن یا پاسخ دادن به یک فایل.

۵ نمایشگر را با دکمه های روی دستگاه کنترل کنید.

AllShare Play

استفاده از سرویس AllShare Play که به شما امکان می دهد محتویات ذخیره شده در دستگاه های متعدد را در اینترنت پخش کنید، را فرا بگیرید. از طریق AllShare Play می توانید هر کدام از فایل های دستگاه ها را به دستگاه دیگر یا سرور ذخیره وب ارسال کرده یا در آنها پخش کنید.

برای استفاده از سرویس AllShare Play، باید وارد حساب های Google و سامسونگ خود شده و دو یا چند دستگاه را به عنوان سرورهای فایل ثبت کنید. روش های ثبت ممکن است بسته به نوع دستگاه متفاوت باشند. برای مشاهده جزئیات درباره استفاده از AllShare Play، کلید گزینه را فشار داده و **FAQ** را انتخاب کنید.

این ویژگی ممکن است بسته به ارائه دهنده خدمات یا منطقه شما، موجود نباشد. 

◀ ارسال یک فایل

- 1 در لیست برنامه های کاربردی، **AllShare Play** را انتخاب کنید.
- 2 دستگاه یا ذخیره ساز وبی را که حاوی فایل های رسانه باشد، انتخاب کنید.
- 3 یک گروه رسانه ای انتخاب کنید و کادر روی فایل را علامت بزنید.
- 4 ➡ را انتخاب کنید.
- 5 یک دستگاه یا حافظه وب را برای ذخیره فایل انتخاب کنید.

◀ به اشتراک گذاری یک فایل

- 1 در لیست برنامه های کاربردی، **AllShare Play** را انتخاب کنید.
- 2 دستگاه یا ذخیره ساز وبی را که حاوی فایل های رسانه باشد، انتخاب کنید.
- 3 یک گروه رسانه ای انتخاب کنید و کادر روی فایل را علامت بزنید.
- 4 ➡ را انتخاب کنید و سپس یک شبکه اجتماعی را انتخاب کنید.

◀ پخش یک فایل روی یک دستگاه دور

-  بسته به دستگاه های متصل به عنوان پخش کننده رسانه، فرمت های فایل مورد پشتیبانی ممکن است متفاوت باشند.
- هنگام پخش، بسته به اتصال شبکه، ممکن است برخی از فایل ها بافر شوند.

- ۱ در لیست برنامه های کاربردی، **AllShare Play** را انتخاب کنید.
- ۲ دستگاه یا ذخیره ساز وبی را که حاوی فایل های رسانه باشد، انتخاب کنید.
- ۳ یک گروه رسانه ای انتخاب کنید و کادر روی فایل را علامت بزنید.
- ۴  را انتخاب کنید.
- ۵ یک دستگاه را برای استفاده به عنوان پخش کننده رسانه انتخاب کنید.
- ۶ پخش را با دکمه های روی دستگاه کنترل کنید.

◀ استفاده از قابلیت Group Cast

شما می توانید صفحات را با چندین دستگاه دیگر که از طریق یک نقطه دسترسی Wi-Fi یکسان متصل هستند به اشتراک بگذارید.

- ۱ در لیست برنامه های کاربردی، **AllShare Play** را انتخاب کنید.
- ۲ یک گروه رسانه ای انتخاب کنید و کادر روی فایل را علامت بزنید.
- ۳  ← **Group Cast** را انتخاب کنید.
- ۴ یک پین وارد کرده و تمام را انتخاب کنید.
- ۵ برای شروع **Group Cast**، **OK** را انتخاب کنید.
- ۶ بر روی دستگاه دیگر، با این پین به **Group Cast** بپیوندید.

❖ محتویات را در یک سرور حافظه وب مدیریت کنید

- ۱ در لیست برنامه های کاربردی، **AllShare Play** را انتخاب کنید.
- ۲ انتخاب یک سرور حافظه وب.
- ۳ فایل های خود را مشاهده و مدیریت کنید.

❖ سفارشی کردن تنظیمات AllShare Play

- ۱ در لیست برنامه های کاربردی، **AllShare Play** را انتخاب کنید.
- ۲ کلید گزینه را فشار داده و **Settings** را انتخاب کنید.
- ۳ گزینه های زیر را تغییر دهید:

گزینه	عملکرد
Registered storage	سرور های حافظه وب که به AllShare Play اضافه شده اند را مشاهده کنید.
Registered devices	دستگاه هایی که به AllShare Play اضافه شده اند را مشاهده یا ویرایش کنید.
Setting up web services	برای آپلود فایل ها وارد سایت های شبکه اجتماعی شوید.
Auto upload photos from mobile	تنظیم کنید که هنگام ورود، عکس ها به صورت خودکار در حافظه وب ذخیره شوند.
Video quality settings	تنظیم کنید تا هنگام پخش فیلم های ذخیره شده در یک رایانه، کیفیت فیلم در دستگاه شما بهبود یابد.
Lock AllShare Play	تنظیم کنید که توسط گذرواژه حساب سامسونگ خود، AllShare Play را قفل کنید.
Language	یک زبان نمایش انتخاب کنید.
About	اطلاعات AllShare Play را مشاهده کنید.

اشتراک گذاری شبکه موبایل

اشتراک گذاری اتصال شبکه موبایل دستگاه خود با سایر دستگاه ها را یاد بگیرید.

← به اشتراک گذاری شبکه موبایل تلفن همراه خود از طریق Wi-Fi

یاد بگیرید از دستگاه خود به عنوان یک نقطه دسترسی بی سیم برای سایر دستگاه ها استفاده کنید.

این ویژگی ممکن است بسته به ارائه دهنده خدمات یا منطقه شما، موجود نباشد. 

- ۱ در لیست برنامه های کاربردی، **تنظیمات** ← **تنظیمات بیشتر** ← **اتصال و نقاط قابل حمل** ← **نقطه Wi-Fi قابل حمل**.
- ۲ **کلید نقطه Wi-Fi قابل حمل** را برای فعال کردن اشتراک گذاری شبکه موبایل از طریق Wi-Fi، به سمت راست بکشید.
- ۳ برای پیکربندی تنظیمات شبکه برای استفاده از دستگاه خود به عنوان نقطه دسترسی، **پیکربندی** را انتخاب کنید.

گزینه	عملکرد
شبکه SSID	نام دستگاه که در سایر دستگاهها نشان داده می شود را ویرایش کنید.
پنهان کردن دستگاه من	تنظیم کنید که اجازه ندهید دستگاه شما توسط سایر دستگاهها دیده شود.
امنیت	یک نوع امنیت را انتخاب کنید.
رمز	برای جلوگیری از دسترسی غیر مجاز به شبکه موبایل خود، یک گذرواژه وارد کنید. این گزینه فقط زمانی موجود است که گزینه امنیت را تنظیم کرده باشید.

گزینه	عملکرد
نمایش رمز ورود	دستگاه را تنظیم کنید تا رمز عبور شما را هنگام ورود نشان دهد.
نمایش گزینه های پیشرفته	یک کانال پخش را انتخاب کنید.

۴ ذخیره را انتخاب کنید.

۵ از یک دستگاه دیگر، نام دستگاه خود را پیدا کرده و به شبکه موبایل خود وصل شوید.



شما می‌توانید اشتراک گذاری شبکه همراه را به دستگاه‌های خاص محدود کنید. **دستگاه های مجاز** را انتخاب کنید، یک فهرست دستگاه ایجاد کنید، و سپس برای تغییر حالت اشتراک گذاری به **فقط دستگاه های مجاز** نام دستگاه ها را انتخاب کنید.

◀ به اشتراک گذاری شبکه موبایل تلفن همراه خود از طریق USB

یاد بگیرید با برقراری اتصال USB با یک رایانه، از دستگاه خود به عنوان یک مودم بی سیم استفاده کنید.

۱ دستگاه خود را با استفاده از کابل USB به رایانه وصل کنید.

۲ در لیست برنامه های کاربردی، **تنظیمات** ← **تنظیمات بیشتر** ← **اتصال و نقاط قابل حمل**.

۳ برای فعال کردن اشتراک گذاری شبکه موبایل از طریق USB، **اتصال USB** را انتخاب کنید.

برای متوقف کردن به اشتراک گذاری اتصال شبکه، کادرهای کنار **اتصال USB** را پاک کنید.

روش اشتراک گذاری، ممکن است بسته به سیستم عامل کامپیوتر متفاوت باشد.



« به اشتراک گذاری شبکه موبایل تلفن همراه خود از طریق بلوتوث

- ۱ در لیست برنامه های کاربردی، **تنظیمات** ← **تنظیمات بیشتر** ← **اتصال و نقاط قابل حمل**.
- ۲ برای فعال کردن اشتراک گذاری شبکه موبایل از طریق بلوتوث، **اتصال Bluetooth** را انتخاب کنید.
- ۳ بر روی دستگاه دیگر، دستگاه خود را پیدا کرده و جفت کنید.
مطمئن شوید که ویژگی بلوتوث و تنظیم قابلیت مشاهده را فعال کرده اید.

بلوتوث

تبادل فایل های داده یا رسانه با سایر دستگاه ها از طریق بلوتوث را یاد بگیرید.



- سامسونگ در قبال از دست رفتن، رهگیری، یا سوء استفاده از داده های ارسالی یا دریافتی به وسیله ویژگی بلوتوث، هیچ گونه مسئولیتی نمی پذیرد.
- همیشه مطمئن شوید که با دستگاه های قابل اطمینان و کاملاً ایمن، داده ها را به اشتراک می گذارید و دریافت می کنید. اگر موانعی بین دستگاه ها وجود داشته باشد، ممکن است فاصله عملیاتی ویژگی بلوتوث کاهش یابد.
- برخی از دستگاه ها، مخصوصاً آنهایی که به وسیله Bluetooth SIG آزمایش یا تأیید نشده اند، ممکن است با دستگاه شما سازگار نباشند.
- از قابلیت بلوتوث برای کارهای غیر قانونی استفاده نکنید (مثلاً نسخه بردای مخفی از فایلها یا شنود مکالمات برای اهداف تجاری). سامسونگ مسئولیتی برای پیشگیری از استفاده غیر مجاز از قابلیت بلوتوث ندارد.

◀ ویژگی بلوتوث را فعال کنید

در لیست برنامه های کاربردی، ابتدا **تنظیمات** را انتخاب کرده و سپس کلید **بلوتوث** را به سمت راست بکشید.

◀ یافتن و جفت شدن با یک دستگاه دیگر

۱ در لیست برنامه های کاربردی، **تنظیمات** ← **بلوتوث** ← **اسکن** را انتخاب کنید.

۲ یک دستگاه را انتخاب کنید.

۳ برای انطباق بین بلوتوث بین دو دستگاه، **تایید** را انتخاب کنید.

متعاقباً، یک پین بلوتوث وارد کرده و **تأیید** را انتخاب کنید.
وقتی صاحب دستگاه دیگر همان کد پین را وارد کند یا اتصال را بپذیرد، جفت کردن انجام شده است. در صورتی که جفت کردن موفقیت آمیز باشد، دستگاه به طور خودکار به جستجوی خدمات موجود می پردازد.

برخی از دستگاه ها، مخصوصاً هدست ها و کیت های هندزفری خودرو، ممکن است یک کد پین بلوتوث ثابت، مانند ۰۰۰۰ داشته باشند. اگر دستگاه دیگر دارای کد پین باشد، باید آن را وارد کنید.



◀ ارسال داده ها از طریق بلوتوث

۱ یک فایل یا مورد را از برنامه مربوطه انتخاب کنید.

۲ یک گزینه برای ارسال داده از طریق قابلیت بلوتوث انتخاب کنید.

روش انتخاب یک گزینه ممکن است بسته به نوع داده متفاوت باشد.



۳ یک دستگاه بلوتوث را جستجو کنید و با آن جفت شوید.



❧ دریافت داده ها از طریق بلوتوث

- ۱ در لیست برنامه های کاربردی، **تنظیمات** ← **بلوتوث** را انتخاب کرده و سپس کادر کنار دستگاه خود را علامت بزنید.
برای انتخاب کردن مدت زمان قابل مشاهده بودن دستگاه خود، کلید  گزینه را فشار داده و زمان **وقفه قابل رؤیت** را انتخاب کنید.
- ۲ هنگامی که از شما خواسته شد، **تایید** را برای انطباق بین بلوتوث انتخاب کنید یا بین بلوتوث را وارد کرده و **تایید** را (در صورت لزوم) انتخاب کنید.
- ۳ برای تایید اتصال بین دو دستگاه، **پذیرش** را انتخاب کنید.

داده های دریافتی در پوشه **Bluetooth** ذخیره می شوند. اگر محتوایی دریافت کنید، آن محتوا به طور خودکار بر روی دفتر تلفن ذخیره می شود.

GPS

دستگاه شما به یک گیرنده سیستم موقعیت یاب جهانی (GPS) مجهز است. چگونگی فعال کردن خدمات موقعیت یابی و عملکردهای دیگر GPS را فرا بگیرید.
برای دریافت بهتر سیگنالهای GPS، از دستگاه خود در شرایط زیر استفاده نکنید:

- بین ساختمانها، درون تونلها یا معابر زیرزمینی یا درون ساختمانها
 - در شرایط نامساعد جوی
 - در اطراف میدانهای ولتاژ بالا یا الکترومغناطیسی
 - در وسیله نقلیه دارای حفاظ نور خورشید
- در هنگام استفاده از ویژگی GPS، فضای اطراف آنتن را با دست خود یا سایر اشیاء لمس نکنید یا نپوشانید. 
- این ویژگی ممکن است بسته به ارائه دهنده خدمات یا منطقه شما، موجود نباشد. 

فعال کردن خدمات مکان یابی

برای دریافت اطلاعات مکان خود باید خدمات مکان یابی را فعال کرده یا نقشه را جستجو کنید.

۱ در لیست برنامه های کاربردی، **تنظیمات** ← **خدمات مکان** را انتخاب کنید.

۲ گزینه های زیر را تغییر دهید:

گزینه	عملکرد
استفاده از شبکه های بی سیم	برای یافتن مکان خود، استفاده از Wi-Fi و/یا شبکه های موبایل را تنظیم کنید. استفاده از شبکه موبایل ممکن است هزینه های جانبی برای شما در بر داشته باشد.
استفاده از ماهواره های GPS	استفاده از ماهواره های GPS برای یافتن محل خود را تنظیم کنید.
مکان و جستجوی Google	دستگاه را تنظیم کنید تا محل کنونی شما را برای جستجو و سایر خدمات Google به کار ببرد.

اتصالات VPN

ایجاد شبکه های خصوصی مجازی (VPN) و اتصال به آنها به صورت ایمن از طریق اینترنت را یاد بگیرید.

- دستگاه شما نیز باید برای دسترسی اینترنتی پیکربندی شود. اگر در دسترسی به اینترنت با مشکل مواجه شدید، باید اتصالات را ویرایش کنید. در صورت عدم اطمینان از ورود اطلاعات مورد نیاز، از مدیر VPN خود درخواست کنید.
- برای استفاده از این ویژگی باید قابلیت قفل صفحه را فعال کنید.

راه اندازی یک نمایه VPN

- ۱ در لیست برنامه های کاربردی، تنظیمات ← تنظیمات بیشتر ← VPN ← افزودن شبکه VPN.
- ۲ گزینه های زیر را تغییر دهید:

گزینه	عملکرد
نام	یک نام برای سرور VPN وارد کنید.
نوع	یک نوع VPN انتخاب کنید.
آدرس سرور	آدرس سرور VPN را وارد کنید.
رمز L2TP	یک رمز عبور محرمانه L2TP وارد کنید.
شناسه IPsec	یک نام کاربری وارد کنید.
کلید مشترک Ipsec	یک کلید امنیتی مشترک وارد کنید.
گواهی کاربر IPsec	یک گواهی نامه کاربر که سرور VPN برای شناسایی شما استفاده می کند را انتخاب کنید. شما می توانید گواهی نامه ها را از سرور VPN وارد کنید یا از طریق وب دانلود کنید.
گواهی IPsec CA	یک گواهی نامه گواهی هویت (CA) که سرور VPN برای شناسایی شما استفاده می کند را انتخاب کنید. شما می توانید گواهی نامه ها را از سرور VPN وارد کنید یا از طریق وب دانلود کنید.
مجوز سرور IPsec	یک گواهی سرور را که سرور VPN از آن برای شناسایی شما استفاده می کند، انتخاب کنید. شما می توانید گواهی نامه ها را از سرور VPN وارد کنید یا از طریق وب دانلود کنید.

گزینه	عملکرد
رمزگذاری PPP (MPPE)	تنظیم کنید که داده ها پیش از ارسال به سرور VPN رمز گذاری شوند.
نمایش گزینه های پیشرفته	تنظیم کنید که تنظیمات پیشرفته شبکه تغییر کنند.

گزینه های موجود ممکن است بسته به نوع VPN متفاوت باشند. 

۳ وقتی کارتان تمام شد، ذخیره را انتخاب کنید.

◀ اتصال به یک شبکه محرمانه

- ۱ در لیست برنامه های کاربردی، تنظیمات ← تنظیمات بیشتر ← VPN.
- ۲ یک شبکه محرمانه را انتخاب کنید.
- ۳ نام کاربری و گذرواژه وارد کنید و سپس اتصال را انتخاب کنید.

ابزارها

ماشین حساب

محاسبه با دستگاه خود را یاد بگیرید.

انجام یک محاسبه

- ۱ در لیست برنامه های کاربردی، ماشین حساب را انتخاب کنید.
- ۲ از کلیدهای روی صفحه برای انجام محاسبات ساده استفاده کنید.
- ۳  برای استفاده از ماشین حساب علمی، دستگاه را بچرخانید تا به حالت نمای افقی شود. چنانچه تنظیمات دستگاه به صورتی است که از چرخیدن صفحه در هنگام چرخیدن دستگاه جلوگیری می کند، کلید گزینه را فشار داده و ماشین حساب علمی را انتخاب کنید.

مشاهده تاریخچه محاسبات

- ۱ در لیست برنامه های کاربردی، ماشین حساب را انتخاب کنید.
- ۲ یک محاسبه انجام دهید.
- ۳  برای پنهان کردن صفحه کلید ماشین حساب، را انتخاب کنید. تاریخچه محاسبات ظاهر می شود.

ساعت

یاد بگیرید زنگ های هشدار و ساعت های جهانی را تنظیم کنید. می توانید از کرنومتر، شمارنده معکوس و ساعت رومیزی نیز استفاده کنید.

تنظیم زنگ هشدار

- ۱ در لیست برنامه های کاربردی، ساعت ← هشدار را انتخاب کنید.
- ۲ ایجاد هشدار را انتخاب کنید.
- ۳ جزییات هشدار را وارد کنید.
برای فعال کردن صداهای شبیه سازی شده طبیعت قبل از زنگ هشدار اصلی، کلید هشدار هوشمند را به سمت راست بکشید.
- ۴ وقتی کارتان تمام شد، ذخیره را انتخاب کنید:
نماد ساعت کنار هشدار موردنظر را برای غیرفعال کردن هشدار انتخاب کنید. برای حذف یک هشدار، کلید گزینه را فشار داده و حذف را انتخاب کنید.

توقف زنگ هشدار

- وقتی که زنگ هشدار به صدا درمی آید،
- برای متوقف کردن هشدار، ❌ را انتخاب کنید و سپس انگشت خود را به خارج دایره بزرگ بکشید.
 - برای ساکت کردن هشدار در طول مدت وقفه، zz را انتخاب کنید و سپس انگشت خود را به خارج دایره بزرگ بکشید.

ایجاد ساعت جهانی

- ۱ در لیست برنامه های کاربردی، ساعت ← ساعت جهانی ← افزودن شهر را انتخاب کنید.
 - ۲ یک نام شهر وارد کنید یا یک نام از لیست شهرها انتخاب نمایید.
 - برای انتخاب شهر فعلی تان، 🌐 را انتخاب کنید.
 - برای انتخاب یک شهر در نمای نقشه جهان، 🌐 را انتخاب کنید.
- برای اعمال زمان تابستانی در ساعت، روی ساعت ضربه زده و نگه دارید و سپس ساعت تابستانی را انتخاب کنید.

استفاده از کرنومتر

- ۱ در لیست برنامه های کاربردی، ساعت ← کرنومتر را انتخاب کنید.
- ۲ برای شروع کرنومتر، شروع را انتخاب کنید.
- ۳ رکورد را برای ضبط زمان های رکورد انتخاب کنید.
- ۴ وقتی کارتان تمام شد، توقف را انتخاب کنید.

استفاده از شمارنده معکوس

- ۱ در لیست برنامه های کاربردی، ساعت ← زمان سنج را انتخاب کنید.
- ۲ مدت زمان را برای شمارش معکوس تنظیم کنید.
- ۳ برای شروع شمارش معکوس، شروع را انتخاب کنید.
- ۴ هنگامی که زمان به پایان رسید، برای متوقف کردن هشدار،  را انتخاب کنید و سپس انگشت خود را به خارج دایره بزرگ بکشید.

استفاده از ساعت رومیزی

- ساعت رومیزی زمان، تاریخ فعلی و آب و هوا را نشان می دهد.
- ۱ در لیست برنامه های کاربردی، ساعت ← ساعت رومیزی را انتخاب کنید.
 - ۲ برای مشاهده ساعت رومیزی بر روی صفحه کامل،  را انتخاب کنید.
 - ۳ کلید گزینه را فشار داده و تنظیمات را انتخاب کنید.
 - ۴ گزینه های زیر را تغییر دهید:

گزینه	عملکرد
پنهان کردن نوار وضعیت	برای پنهان کردن یا نشان داد میله وضعیت، تنظیم کنید.
کاغذ دیواری	یک تصویر پس زمینه را برای ساعت رومیزی انتخاب کنید.
تقویم	تنظیم کنید تا تقویم نمایش داده شود.

گزینه	عملکرد
AccuWeather	تنظیم کنید تا آب و هوای مکان فعلی شما را نشان دهد. همچنین می توانید واحدهای دما را انتخاب کرده، ساعت رومیزی را برای روزرسانی خودکار اطلاعات آب و هوا، تنظیم کنید.
روشنایی	نور صفحه نمایش را تنظیم کنید.
جایگاه	تنظیمات استفاده از داک رومیزی را برای دستگاهتان تغییر دهید.

دانلودها

مدیریت سابقه فایل‌هایی که از وب یا ایمیل دانلود کرده اید را فرا بگیرید.

۱ در لیست برنامه های کاربردی، **دانلودها** را انتخاب کنید.

۲ یک گروه دانلود انتخاب کنید.

۳ برای باز کردن فایل دانلود شده، فهرست سوابق را انتخاب کنید.

برای حذف یک فهرست سوابق، کادر کناری را انتخاب کرده و  را انتخاب کنید.

Dropbox

نحوه استفاده از سرویس ذخیره ابری Dropbox را برای ذخیره و به اشتراک گذاری فایل‌هایتان را با دیگران قرا بگیرید. وقتی که فایل های خود را در پوشه Dropbox ذخیره می کنید، دستگاه شما به صورت خودکار با سرور وب و هر رایانه دیگری که Dropbox در آن نصب شده باشد، همگام می شود.

فعال کردن Dropbox

- ۱ در لیست برنامه های کاربردی، **Dropbox** ← **Start** را انتخاب کنید.
- ۲ **I'm already a Dropbox user** را انتخاب کنید.
اگر یک کاربر جدید هستید، برای ایجاد یک حساب **I'm new to Dropbox** را انتخاب کنید.
- ۳ یک آدرس ایمیل و رمز عبور را وارد کرده و سپس **Log in** را انتخاب کنید.
- ۴ **Next** را انتخاب کنید.
- ۵ برای آپلود خودکار عکس ها و فیلم های گرفته شده بوسیله دوربین روی دستگاه خود **Turn on** را انتخاب کنید.

آپلود فایل ها در پوشه Dropbox

- ۱ در لیست برنامه های کاربردی، **Dropbox** را انتخاب کنید.
- ۲  ← **Photos or videos** یا **Other files** را انتخاب کنید.
- ۳ فایل ها را انتخاب کنید.
- ۴ **Dropbox** ← یک پوشه را انتخاب کنید.
- ۵ **Upload** را انتخاب کنید.
فایل های موجود در فولدر به سرور وب و رایانه شما در منزل اضافه خواهند شد.

مشاهده یک فایل

- ۱ در لیست برنامه های کاربردی، **Dropbox** ←  را انتخاب کنید.
- ۲ یک فایل را انتخاب کنید.

به اطلاعات راهنما درباره چگونگی استفاده از دستگاه و برنامه ها یا پیکربندی تنظیمات مهم دسترسی پیدا کنید.

۱ در لیست برنامه های کاربردی، **راهنما** را انتخاب کنید.

۲ یک مورد را انتخاب کنید تا نکات را مشاهده کنید.

برای بازنشانی پنجره های بازشو در صورتی که آنها را پنهان کرده باشید، نشان دادن پنجره های بازشو نکته راهنما، را انتخاب کنید و سپس موارد را انتخاب کنید.

فایل‌های شخصی

دسترسی به انواع مختلف فایل های ذخیره شده در دستگاه را یاد بگیرید.

فرمت های پشتیبانی شده فایل

دستگاه شما از فرمت های فایل زیر پشتیبانی می کند:

فرمت	نوع
png، jpg، gif، bmp	عکس
mkv، flv، wmv، avi، mp4، 3gp	فیلم
wma، m4a، aac، 3ga، mp3	موسیقی
amr، midi، imy، xmf، mmf، wav	صدا
،xlsx، xls، txt، pptx، ppt، pdf، docx، doc، jar، jad، vnt، vcs، vcf، vbm، html، htm، der، crt	متفرقه

- بسته به نرم افزار تلفن همراه، از برخی فرمت های فایل پشتیبانی نمی شود.
- در صورتی که اندازه فایل بیشتر از حافظه موجود شود، ممکن است هنگام باز کردن آن، خطا رخ دهد.



◀ مشاهده یک فایل

۱ در لیست برنامه های کاربردی، **فایلهای شخصی** را انتخاب کنید.

۲ یک پوشه را انتخاب کنید.

- برای رفتن به یک سطح بالاتر در فهرست فایل،  را انتخاب کنید:

- برای بازگشت به صفحه اصلی،  را انتخاب کنید:

۳ یک فایل را انتخاب کنید.

از لیست پوشه، کلید گزینه را فشار دهید تا به تنظیمات زیر دسترسی پیدا کنید:

- به منظور ایجاد پوشه برای مدیریت کردن فایل ها، **ایجاد پوشه** را انتخاب کنید.

- برای حذف فایل ها یا پوشه ها، **حذف** را انتخاب کنید.

- برای جستجوی فایل ها در دستگاهتان، **جستجو** را انتخاب کنید.

- برای تغییر حالت نمایش، **نمایش** را انتخاب کنید.

- برای مرتب کردن فایل ها یا پوشه ها، **مرتب کردن بر حسب:** را انتخاب کنید.

- برای ارسال فایل به دیگران یا اشتراک گذاری آن، **اشتراک** از طریق را انتخاب کنید.

- برای کپی کردن یا منتقل کردن فایلها یا پوشهها به پوشه ای دیگر، **کپی** یا **انتقال** را انتخاب کنید.

- برای تغییر نام یک فایل یا فولدر، **تعویض نام** را انتخاب کنید.

- برای تغییر دادن تنظیمات مدیر فایل، **تنظیمات** را انتخاب کنید.

دستگاهتان به شما اجازه می‌دهد برچسب‌های NFC را که حاوی اطلاعات مربوط به محصولات هستند، بخوانند. همچنین پس از دانلودکردن برنامه‌های موردنیاز، می‌توانید از این ویژگی برای پرداخت مبالغ و خرید بلیط حمل‌ونقل یا بلیط رویدادها استفاده کنید.

باتری شامل یک آنتن داخلی NFC است. باطری را با احتیاط جابجا کنید تا به آنتن NFC آسیبی نرسد. 

چنانچه صفحه قفل باشد، دستگاه شما قادر به خواندن برچسب‌های NFC یا دریافت داده‌ها نخواهد بود. 

فعال کردن ویژگی NFC

در لیست برنامه‌های کاربردی، تنظیمات ← تنظیمات بیشتر ← NFC را انتخاب کنید و سپس سوئیچ NFC را به سمت راست بکشید.

خواندن اطلاعات از یک برچسب NFC

به محض فعال‌کردن ویژگی NFC، دستگاه شما اطلاعات محصول را هنگامی که آنرا در نزدیکی یک برچسب NFC می‌گذارید، خواهد خواند. اطلاعات برچسب بر روی صفحه نمایش ظاهر خواهد شد.

انجام خرید بوسیله ویژگی NFC

قبل از اینکه بتوانید از ویژگی NFC برای پرداخت‌هایتان استفاده کنید، باید برای ثبت‌نام سرویس پرداخت موبایل اقدام نمایید. برای ثبت‌نام یا دریافت جزییات درمورد خدمات، با ارائه‌دهنده خدمات خود تماس بگیرید.

۱ کارتخوان NFC را با پشت دستگاهتان لمس کنید.

۲ هنگامی که از شما خواسته شد، پین خود را وارد نموده و (در صورت لزوم) مجدداً کارتخوان NFC را با دستگاهتان لمس کنید.

➤ ارسال داده‌ها از طریق Android Beam

با ویژگی Android Beam، می‌توانید داده‌هایی مانند صفحات وب و مخاطبین را به دستگاه‌های دارای NFC ارسال کنید.

۱ در لیست برنامه‌های کاربردی، **تنظیمات** ← **تنظیمات بیشتر** ← **NFC**.

۲ کلید **Android Beam** را به سمت راست بکشید.

۳ یک صفحه وب را باز کرده و یا یک مورد را از برنامه مربوطه انتخاب کنید.

۴ پشت دستگاه دیگر را با پشت دستگاهتان لمس کنید.

۵ بر روی صفحه دستگاهتان ضربه بزنید.

داده‌های روی دستگاه شما ارسال شده و بر روی صفحه دستگاه دیگر نمایش داده خواهد شد.

➤ ارسال داده‌ها از طریق S Beam

با استفاده از قابلیت S Beam می‌توانید داده‌هایی از قبیل فایل‌های موسیقی، فیلم، تصاویر و سند را ارسال کنید.

اطلاعات کپی رایت شده را از طریق S Beam ارسال نکنید. انجام این کار، نقض قانون کپی رایت است. سامسونگ مسئولیتی در قبال مسایل قانونی ناشی از استفاده نادرست کاربر از مطالب دارای کپی رایت، ندارد. 

۱ در لیست برنامه‌های کاربردی، **تنظیمات** ← **تنظیمات بیشتر** ← **S Beam**.

۲ کلید **S Beam** را به سمت راست بکشید.

۳ برنامه‌ای که از موسیقی، فیلم، عکس یا سند استفاده می‌کند را باز کنید.

۴ باز کردن یا پاسخ دادن به یک فایل.

۵ پشت دستگاه دیگر را با پشت دستگاهتان لمس کنید.

۶ بر روی صفحه دستگاهتان ضربه بزنید.

داده‌های روی دستگاه شما ارسال شده و بر روی صفحه دستگاه دیگر نمایش داده خواهد شد.

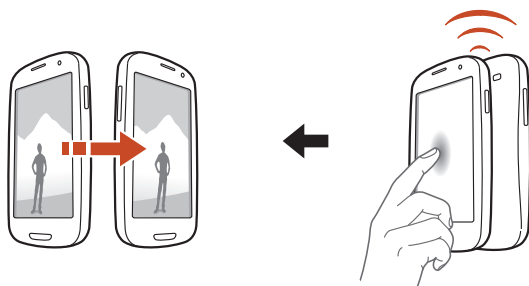

اگر دو دستگاه سعی کنند همزمان داده‌هایی را ارسال کنند، انتقال فایل ممکن است ناموفق باشد. 

جستجو

جستجوی داده‌های ذخیره شده روی دستگاه یا اطلاعات اینترنتی را یاد بگیرید.

۱ در لیست برنامه‌های کاربردی، **Google** را انتخاب کنید.

۲ یک کلیدواژه وارد کرده و  را انتخاب کنید.

برای جستجوی داده‌ها از طریق صدا، پس از انتخاب ، یک کلیدواژه را در میکروفون دستگاه ادا کنید.

۳ نتایج جستجو را انتخاب کنید.

جعبه ابزار سیم کارت

از انواع خدمات اضافی عرضه شده توسط ارائه دهنده سرویس خود بهره‌مند شوید. بسته به سیم کارت یا کارت **USIM**، ممکن است این برنامه با عنوان دیگری در دسترس باشد. در لیست برنامه‌های کاربردی، **جعبه ابزار سیم کارت** را انتخاب کنید.

S Voice

چگونگی استفاده از ویژگی دستور صوتی ارایه شده از طریق S Voice را فرا بگیرید. می توانید به سادگی با صحبت کردن با دستگاه خود، شماره بگیرید، یادداشت بنویسید، یا سایر کارها را انجام دهید.

- این ویژگی ممکن است بسته به ارائه دهنده خدمات یا منطقه شما، موجود نباشد.



- اگر به علت صحبت در محیطی پر سر و صدا، تلفظ شما شفاف نیست یا وقتی که با کلمات توهین آمیز یا عامیانه و با لهجه محلی صحبت می کنید، دستگاه ممکن است که دستور شما را تشخیص نداده یا بدرستی کار نکند.

۱ در لیست برنامه های کاربردی، **S Voice** را انتخاب کنید.

۲ یک فرمان را در میکروفن بگویید.

برای گفتن یک فرمان جدید،  را انتخاب کنید.

بوسیله انتخاب ، می توانید فرمان های صوتی را غیرفعال کنید.



تنظیمات

دسترسى به گزینه های تنظیم

- ۱ در لیست برنامه های کاربردی، تنظیمات را انتخاب کنید.
- ۲ یک گروه تنظیم را انتخاب کرده و سپس یک گزینه انتخاب کنید.

Wi-Fi

- قابلیت Wi-Fi را برای اتصال به نقطه دسترسی Wi-Fi و دسترسی به اینترنت یا سایر دستگاه های شبکه، فعال کنید.
- برای استفاده از گزینه های بیشتر، کلید گزینه را فشار دهید.
- پیشرفته: سفارشی سازی تنظیمات Wi-Fi.
 - دکمه فشاری WPS: با دکمه WPS، به نقطه دسترسی Wi-Fi ایمن متصل شوید.
 - ورودی WPS PIN: با PIN WPS، به نقطه دسترسی Wi-Fi ایمن متصل شوید.

بلوتوث

ویژگی بلوتوث را برای تبادل اطلاعات در فواصل کوتاه فعال کنید.

استفاده از داده

از مقدار مصرف داده خود مطلع شده، و تنظیمات را برای محدود کردن مقدار مصرف، به دلخواه تغییر دهید.

- **داده تلفن همراه:** از اتصالات داده ها در شبکه های موبایل استفاده کنید.
 - **تنظیم محدودیت داده تلفن همراه:** محدودیت مقدار مصرف داده موبایل را تنظیم کنید.
 - **دوره کاربرد داده:** تاریخ ماهانه بازنشانی برای نظارت بر مصرف داده را وارد کنید.
- برای استفاده از گزینه های، کلید گزینه را فشار دهید.
- **رومینگ داده:** از اتصالات داده ای در هنگام رومینگ استفاده کنید.
 - **محدود کردن داده پس زمینه:** با انتخاب آن، همگام سازی را در پس زمینه در هنگام استفاده از شبکه موبایل غیرفعال نمایید.
 - **همگام سازی خودکار داده:** دستگاه را تنظیم کنید تا مخاطبین، تقویم، ایمیل، نشانه گذاری و داده های تصویری شبکه اجتماعی را بطور خودکار همگام سازی کند.
 - **نمایش میزان مصرف Wi-Fi:** برای نشان داده مقدار مصرف داده شما از طریق Wi-Fi، آنرا انتخاب کنید.
 - **نقاط اتصال تلفن همراه:** شبکه موبایل دستگاه دیگری را جستجو کرده و استفاده کنید.

تنظیمات بیشتر

برای کنترل کردن اتصالات با سایر دستگاه ها یا شبکه ها، تنظیمات را تغییر دهید.

◀ حالت پرواز

حالت پرواز را فعال کنید تا همه عملکردهای بی سیم دستگاه، غیرفعال شود. فقط می توانید از قابلیت های غیرشبکه ای استفاده کنید.

◀ شبکه های تلفن همراه

- **داده تلفن همراه:** از اتصالات داده ها در شبکه های موبایل استفاده کنید.
- **رومینگ داده:** از اتصالات داده ای در هنگام رومینگ استفاده کنید.

- **نام های نقطه دستیابی:** برای شبکه های سیار یک نام نقطه دسترسی (APN) انتخاب کنید. همچنین می توانید APN ها را اضافه یا ویرایش کنید. برای بازنشانی تنظیمات APN به پیش فرض های کارخانه، کلید گزینه را فشار داده و بازگرداندن به موارد را انتخاب کنید.
- **حالت شبکه:** نوع شبکه را انتخاب کنید.
- **اپراتورهای شبکه:**
- **جستجوی شبکه ها:** یک شبکه را جستجو کرده و انتخاب کنید.
- **انتخاب خودکار:** دستگاه را تنظیم کنید تا به اولین شبکه موجود وصل شود.

◀ اتصال و نقاط قابل حمل

- **نقطه Wi-Fi قابل حمل:** با انتخاب این گزینه، از دستگاه خود به عنوان یک نقطه دسترسی بی سیم برای سایر دستگاه ها استفاده کنید.
- **اتصال USB:** با انتخاب این گزینه، از دستگاه خود به عنوان یک مودم بی سیم برای اتصال رایانه خود از طریق یک اتصال USB، استفاده کنید.
- **اتصال Bluetooth:** برای به اشتراک گذاری شبکه موبایل خود با رایانه ها از طریق بلوتوث، گزینه تترینگ بلوتوث را فعال کنید.
- **راهنما:** اطلاعات مربوط به استفاده از ویژگی های اتصال را مشاهده نمایید.

◀ VPN

شبکه های شخصی مجازی (VPN) را ایجاد و مدیریت کنید.

◀ NFC

برای خواندن و نوشتن برچسب های NFC که حاوی اطلاعات هستند، گزینه NFC را فعال نمایید.

◀ S Beam

برای ارسال داده هایی مانند موسیقی، ویدئو، تصاویر، و اسناد به دستگاه هایی که NFC و Wi-Fi Direct را پشتیبانی می کنند، گزینه S Beam را فعال نمایید.

◀ دستگاه های نزدیک

- **اشتراک گذاری فایل:** گزینه اشتراک گذاری رسانه را انتخاب کنید تا سایر دستگاه های دارای مجوز DLNA بتوانند به فایل رسانه ای موجود بر روی دستگاه شما دسترسی داشته باشند.
- **محتویات به اشتراک گذاشته شده:** برای اشتراک گذاری محتویات با سایر دستگاه ها، آنرا انتخاب کنید.
- **نام دستگاه:** نام سرور رسانه دستگاهتان را وارد کنید.
- **لیست دستگاه های مجاز:** فهرستی از دستگاه هایی را که می توانند به دستگاه شما دسترسی پیدا کنند، مشاهده نمایید.
- **لیست دستگاه های غیرمجاز:** فهرستی از دستگاه هایی را که نمی توانند به دستگاه شما دسترسی پیدا کنند، مشاهده نمایید.
- **بارگیری در:** یک محل حافظه را برای ذخیره فایل های رسانه ای دانلود شده انتخاب کنید.
- **بارگذاری از سایر دستگاه ها:** برای پذیرش بارگذاری از سایر دستگاه ها آنرا تنظیم کنید.

◀ AllShare Cast

قابلیت AllShare Cast را فعال کرده و صفحه نمایشگر خود را با دیگران به اشتراک بگذارید.

◀ Wi-Fi از طریق Kies

دستگاه خود را از طریق Wi-Fi به Samsung Kies وصل کنید.

حالت صفحه اصلی

یک حالت صفحه اصلی انتخاب کنید (پایه یا آسان).

انتخاب کنید کدام اعلان ها در حالت مسدود سازی، مسدود شده یا مجاز به اعلان تماس از جانب مخاطبین مشخص شده خواهند بود.

صدا

تنظیمات را برای صداهای مختلف روی دستگاه خود تغییر دهید.

- **میزان صدا:** میزان صدا را برای صداهای مختلف روی دستگاه خود تنظیم کنید.
- **شدت لرزاننده:** شدت لرزش را تنظیم کنید.
- **آهنگ زنگ دستگاه:** یک زنگ تماس را برای آگاه شدن از تماس های دریافتی انتخاب کنید.
- **لرزش دستگاه:** الگوی لرزش را اضافه کرده یا انتخاب کنید.
- **اعلان های پیش فرض:** یک زنگ تماس را برای آگاه سازی خود از رویدادها، مانند پیام های جدید و تماس های بی پاسخ انتخاب کنید.
- **صدا و لرزش:** دستگاه را تنظیم کنید تا برای آگاه سازی شما از تماس های دریافتی به لرزه درآمده و یک زنگ تماس پخش کند.
- **صدای صفحه شماره گیری:** دستگاه را تنظیم کنید تا وقتی شماره های روی صفحه شماره گیری را وارد می کنید، به صدا در بیاید.
- **صدای لمس کردن:** دستگاه را تنظیم کنید تا در هنگام انتخاب یک برنامه یا گزینه، صدا ایجاد کند.
- **صدای قفل کردن صفحه:** دستگاه را طوری تنظیم کنید که وقتی صفحه لمسی را قفل کرده یا قفل آن را باز می کنید، دستگاه صدا دهد.
- **واکنش لمسی:** دستگاه را تنظیم کنید تا هنگامی که کلید گزینه، یا کلید بازگشت را فشار می دهید یا کلید روشن، خاموش یا کلید صفحه اصلی صفحه را فشار دهید و نگه می دارید، بلرزد.
- **لمس خودکار:** دستگاه را تنظیم کنید تا هنگام پخش صدا در برنامه های دانلودشده، بلرزد.

صفحه نمایش

برای کنترل صفحه نمایش و نور پس‌زمینه دستگاهتان، تنظیمات را تغییر دهید.

• کاغذ دیواری

- **صفحه اصلی:** یک تصویر پس‌زمینه را برای صفحه خانه انتخاب کنید.
- **صفحه قفل:** یک تصویر پس‌زمینه را برای صفحه قفل‌شده انتخاب کنید.
- **صفحه اصلی و صفحه قفل:** یک تصویر پس‌زمینه را برای صفحه خانه و صفحه قفل‌شده انتخاب کنید.

• نشانگر LED

- **شارژ کردن:** از این گزینه برای روشن کردن چراغ کاری در زمانی که باتری را شارژ می‌کنید، استفاده کنید.
- **شارژ کم:** از این گزینه برای روشن کردن چراغ سرویس وقتی باتری ضعیف است، استفاده کنید.
- **اعلانها:** از این گزینه برای روشن کردن چراغ سرویس در زمانی که تماس‌ها یا پیام‌ها یا اعلان‌های بی‌پاسخ دارید، استفاده کنید.
- **ضبط صوت:** از این گزینه برای روشن کردن چراغ سرویس، در هنگامی که اعلانی وجود دارد، استفاده کنید.
- **حالت صفحه:** حالت صفحه نمایش را انتخاب کنید.
 - **پررنگ:** از این حالت برای افزایش وضوح رنگ صفحه نمایش استفاده کنید.
 - **استاندارد:** از این حالت برای محیط‌های معمولی استفاده کنید.
 - **Natural:** از این حالت برای شبیه کردن رنگ صفحه نمایش به تلویزیون استفاده کنید.
 - **فیلم:** از این حالت برای محیط‌های تار، مثلاً در اتاق‌های تاریک، استفاده کنید.
- **روشنایی:** نور صفحه نمایش را تنظیم کنید.

- **چرخش خودکار صفحه:** با انتخاب این گزینه، وقتی دستگاه را می چرخانید، صفحه به صورت خودکار می چرخد.
- **زمان خاموش شدن صفحه:** مدت زمانی که دستگاه قبل از خاموش کردن پس زمینه منتظر می ماند را انتخاب کنید.
- **یاداری هوشمند:** از این گزینه برای جلوگیری از خاموش شدن نور پس زمینه در هنگامی که به آن نگاه می کنید، استفاده کنید.
- **سبک فونت:** نوع قلم متن صفحه نمایش را تغییر دهید.
- **اندازه فونت:** اندازه قلم را برای ایجاد یا نمایش متن در برنامه ها تغییر دهید.
- **مدت زمان نور کلید لمسی:** مدت زمانی که دستگاه قبل از خاموش کردن نور پس زمینه کلید لمسی منتظر می ماند را انتخاب کنید.
- **درصد باتری را نمایش می دهد:** برای مشاهده شارژ باقیمانده استفاده می شود.
- **تنظیم خودکار حالت صفحه:** با تنظیم روشنایی صفحه، صرفه جویی مصرف برق را تنظیم کنید.

محل ذخیره

اطلاعات حافظه دستگاه و کارت حافظه را ببینید. همچنین می توانید کارت حافظه را فرمت کنید.

فرمت کردن کارت حافظه، تمام داده های موجود در محل حافظه را برای همیشه پاک می کند. 

ظرفیت واقعی موجود حافظه داخلی کمتر از ظرفیت مشخص شده است زیرا سیستم عامل و برنامه های پیش فرض بخشی از حافظه را اشغال نموده اند. 

ذخیره نیرو

حالت ذخیره نیرو را فعال کنید و تنظیمات حالت ذخیره نیرو را تغییر دهید.

- **صرفه جویی در مصرف انرژی توسط CPU:** از این گزینه برای محدود کردن بخشی از مصرف منابع سیستم استفاده کنید.
- **صرفه جویی در مصرف انرژی توسط صفحه:** از این گزینه برای کاهش روشنایی نمایشگر استفاده کنید.
- **رنگ پس زمینه:** از این گزینه برای کاهش روشنایی رنگ پس زمینه ایمیل و اینترنت استفاده کنید.
- **غیرفعال کردن بازخورد لمسی:** دستگاه را تنظیم کنید تا هنگامی که کلید گزینه، یا کلید بازگشت را فشار می دهید یا کلید روشن، خاموش یا کلید صفحه اصلی صفحه را فشار دهید و نگه می دارید، نلرزد.
- **درباره ذخیره نیرو بدانید:** اطلاعات مربوط به صرفه جویی مصرف انرژی باتری را مشاهده کنید.

باتری

میزان مصرف باتری دستگاه خود را مشاهده کنید.

مدیریت برنامه ها

برنامه های دستگاه خود را مشاهده و مدیریت کنید.

خدمات مکان

تنظیمات خدمات مکان را تغییر دهید.

- **استفاده از شبکه های بی سیم:** برای یافتن مکان خود، با استفاده از Wi-Fi و/یا شبکه های موبایل این گزینه را تنظیم کنید.
- **استفاده از ماهواره های GPS:** از این گزینه برای استفاده از ماهواره های GPS برای یافتن مکان خود استفاده کنید.
- **مکان و جستجوی Google:** دستگاه را تنظیم کنید تا محل کنونی شما را برای جستجو و سایر خدمات Google به کار ببرد.

صفحه قفل

تنظیمات مربوط به حفظ امنیت دستگاه خود را تغییر دهید.

• **قفل صفحه:** ویژگی قفل صفحه را فعال کنید.

• **تنظیمات قفل صفحه:**

تنظیمات فقط زمانی اعمال می شوند که گزینه قفل ضربه را تنظیم کرده باشید. 

- **میانبرها:** این گزینه را برای نشان دادن یا ویرایش میانبرهای برنامه‌ها بر روی صفحه قفل شده انتخاب کنید.

این برنامه کاربردی ممکن است بسته به ارائه دهنده سرویس یا منطقه شما، موجود نباشد. 

- **نمایش دهنده اطلاعات:** برای نمایش اخبار و اطلاع‌رسانی بر روی صفحه قفل شده استفاده می‌شود.

این برنامه کاربردی ممکن است بسته به ارائه دهنده سرویس یا منطقه شما، موجود نباشد. 

- **ساعت:** از این گزینه برای نمایش ساعت بر روی صفحه قفل شده استفاده کنید.

- **ساعت دوگانه:** از این گزینه برای نمایش ساعت دوتایی بر روی صفحه قفل شده استفاده کنید.

- **هوا:** تنظیم کنید تا اطلاعات آب و هوا نشان داده شده و تنظیمات نمایش آب و هوا را تغییر دهید.



- **جلوه موج دار:** تنظیم کنید تا جلوه ریز موج بر روی صفحه قفل شده نشان داده شود.

- **راهنما:** از این گزینه برای نمایش متن راهنما بر روی صفحه قفل شده استفاده کنید.

- **دسترسی سریع به دوربین:** از این گزینه برای فعال کردن دوربین بوسیله ضربه زدن و نگه داشتن صفحه و چرخاندن دستگاه در هنگامی که صفحه قفل شده است، استفاده کنید.

- بیدار باشد در صفحه قفل: دستگاه را تنظیم کنید تا دستور بیدارباش شما را هنگامیکه صفحه قفل است تشخیص دهد.
- تنظیم فرمان بیدارباش: یک دستور بیدارباش برای اجرای برنامه S Voice یا اجرای یک عمل خاص، تنظیم کنید.
- اطلاعات مالک: اطلاعاتتان را که بر روی صفحه قفل شده نشان داده می شود، وارد نمایید.

امنیت

- رمزگذاری دستگاه: برای رمزگذاری داده های ذخیره شده بر روی دستگاه، رمز عبور بگذارید. در هر بار روشن کردن دستگاه، باید رمز عبور را وارد کنید.
- قبل از اینکه این تنظیمات را فعال نمایید، باتری را شارژ کنید زیرا ممکن است رمزگذاری داده ها بیشتر از یک ساعت زمان ببرد. 
- رمزگذاری کارت کارت حافظه: رمزگذاری: تنظیم کنید که فایلها پیش از ذخیره شدن در کارت حافظه رمزگذاری شوند.
- رمزگذاری کامل: برای رمزگذاری کلیه فایلها بر روی کارت حافظه استفاده کنید.
- به استثنای فایل های چندرسانه ای: تنظیم کنید تا کلیه فایلها به جز فایل های رسانه ای رسانه های شوند.
- چنانچه در حالیکه این تنظیمات فعال است، دستگاه را به مقادیر پیش فرض کارخانه بازنشانی کنید، دستگاه قادر نخواهد بود فایل های رمزگذاری شده شما را بخواند. این تنظیمات را قبل از بازنشانی دستگاه، غیرفعال کنید. 

- **کنترل های راه دور:** تنظیم کنید تا اجازه کنترل دستگاه گم شده یا دزدیده شده را از راه دور از طریق اینترنت بدهد. برای استفاده از این قابلیت، لازم است در اشتراک سامسونگ و Google خود وارد شوید.
- **ثبت حساب:** افزودن یا مشاهده حسابهای سامسونگ و Google تان.
- **استفاده از شبکه های بی سیم:** تنظیم کنید تا اجازه گردآوری اطلاعات مکان و تعیین مکان دستگاه گم شده یا دزدیده شده از طریق Wi-Fi و شبکه های موبایل را بدهید.
- **هشدار تغییر سیم کارت:** ویژگی یابنده گوشی من فعال می شود.
- **یافتن صفحه وب تلفن من:** به وب سایت SamsungDive (www.samsungdive.com) دسترسی پیدا کنید. در وب سایت SamsungDive می توانید دستگاه گم شده یا دزدیده شده خود را ردیابی و کنترل کنید.
- **تنظیم قفل سیم کارت:**
 - **قفل سیم کارت:** قفل شدن سیم کارت یا USIM کارت را تنظیم کنید.
 - برای استفاده از دستگاه خود با سیم کارت یا USIM کارت، باید پین را وارد کنید.
 - **تغییر پین سیم:** پین ارائه شده به همراه سیم کارت یا USIM کارت را تغییر دهید.
- **قابل رؤیت کردن رمزهای ورود:** دستگاه را تنظیم کنید تا رمز عبور شما را هنگام ورود نشان دهد.
- **سرپرست های دستگاه:** مدیران تایید شده دستگاه خود را مشاهده کنید. می توانید به سرپرستان دستگاه اجازه بدهید تا ضوابط جدید بر روی گوشی شما اعمال کنند.
- **منابع نامشخص:** دستگاه را تنظیم کنید که برنامه های دانلود شده از هر منبعی را نصب کند. اگر این گزینه را انتخاب نکنید، فقط می توانید برنامه هایی که از فروشگاه Play دانلود شده اند را نصب کنید.
- **گواهینامه های قابل اطمینان:** برای استفاده مطمئن از برنامه های مختلف، استفاده از گواهینامه ها و اعتبارنامه ها را تنظیم کنید.

- نصب از محل ذخیره دستگاه: گواهینامه های رمزدار را که روی حافظه USB دستگاه ذخیره شده اند، نصب کنید.
- پاک کردن اطلاعات ورود: اطلاعات کاربری را از دستگاه پاک کنید و رمز عبور را بازنشانی کنید.

زبان و ورودی

تنظیمات را برای زبان و ورود متن تغییر دهید.

◀ زبان

یک زبان نمایش را انتخاب کنید.

◀ پیش فرض

یکی از روشهای ورود متن را انتخاب کنید.

◀ تایپ صوتی Google

برای وارد کردن متن به روش صوتی، ویژگی ورودی صوتی Google را فعال کنید. برای تغییر دادن تنظیمات ورودی صوتی،  را انتخاب کنید.

- انتخاب زبانهای ورودی: زبانهای ورودی را برای تشخیص صدای Google انتخاب کنید.
- مسدود کردن کلمات توهین آمیز: برای شناسایی کلمات توهین آمیز در ورودیهای صوتی این گزینه را تنظیم کنید.
- دانلود تشخیص گفتار آفلاین: داده های زبانی برای ورودی صوتی آفلاین را دانلود کرده و نصب کنید.

◀ صفحه کلید سامسونگ

- برای تغییر دادن تنظیمات صفحه کلید سامسونگ،  را انتخاب کنید.
- انواع صفحه کلید عمودی: نوع صفحه کلید را انتخاب کنید.
- زبان متن: زبانهای مورد استفاده در صفحه کلید را انتخاب کنید.

- **متن پیشگو:** حالت XT9 را فعال کنید تا طبق ورودی شما کلمات را پیش بینی کند و کلماتی پیشنهاد دهد. همچنین می‌توانید تنظیمات پیشگویی کلمه را به دلخواه تنظیم کنید.
- **ورودی پی در پی:** تنظیم کنید تا با کشیدن انگشت خود روی صفحه کلید، متن وارد کنید.
- **جابجایی صفحه کلید:** با کشیدن انگشت خود به سمت چپ یا راست بر روی صفحه کلید، جابجایی بین حالت های ورودی متن را تنظیم کنید.
- **دست نوشته:** حالت دست‌نویس را فعال کنید. همچنین می‌توانید تنظیمات حالت دست‌نویس مانند زمان شناسایی، ضخامت یا رنگ قلم را تغییر دهید.
- **ورودی صدا:** برای وارد کردن متن به روش صوتی، ویژگی ورودی صوتی را فعال کنید.
- **نوشتن حروف بزرگ خودکار:** تنظیم کنید که اولین حرف یک جمله به صورت خودکار با حروف بزرگ باشد.
- **نقطه گذاری خودکار:** تنظیم کنید که به هنگام نیاز، علائم نقطه گذاری بطور خودکار درج شود.
- **پیش نمایش نویسه:** دستگاه را تنظیم کنید تا پیش‌نمایشی را از هر حرفی که بر روی آن ضربه می‌زنید، نشان دهد.
- **لرزش با ضربه دوی کلید:** دستگاه را تنظیم کنید تا هنگام ضربه زدن بر روی یک کلید، بلرزد.
- **صدای ضربه دوی کلید:** دستگاه را تنظیم کنید تا هنگام ضربه زدن بر روی یک کلید، صدا دهد.
- **آموزشی:** خودآموز استفاده از صفحه کلید سامسونگ را مشاهده کنید.
- **تنظیم مجدد:** تنظیمات صفحه‌کلید سامسونگ را به مقادیر پیش فرض کارخانه بازنشانی کنید.

◀ تشخیص دهنده صدا

یک موتور تشخیص صدا را انتخاب کنید.

« جستجوی صوتی

گزینه‌های زیر برای تشخیص صدای Google موجود هستند.

- **زبان:** زبان تشخیص صوت Google را انتخاب کنید.
- **خروجی گفتار:** دستگاه را تنظیم کنید تا در مورد اقدام فعلی برای هشدار به شما بازخورد صوتی بدهد.
- **مسدود کردن کلمات توهین‌آمیز:** تنظیم کنید تا کلمات توهین‌آمیز از نتایج جستجوها، پنهان شوند.
- **دانلود تشخیص گفتار آفلاین:** داده‌های زبانی برای ورودی صوتی آفلاین را دانلود کرده و نصب کنید.

گزینه‌های زیر برای تشخیص صدای سامسونگ موجود هستند:

- **Language:** زبان تشخیص صوت را انتخاب کنید.
- **Open via the home key:** تنظیم کنید تا برنامه کاربردی S Voice با دوبار فشار دادن کلید صفحه اصلی اجرا شود.
- **Use location data:** تنظیم کنید تا از اطلاعات مکان شما برای نتایج جستجوی صوتی استفاده شود.
- **Hide offensive words:** مخفی کردن کلمات توهین‌آمیز را در نتایج جستجوی صوتی تنظیم کنید.
- **Help:** اطلاعات مربوط به استفاده از برنامه کاربردی S Voice را مشاهده نمایید.
- **About:** اطلاعات نسخه را مشاهده کنید.
- **Voice cmd for apps:** دستگاه را تنظیم کنید تا فرمان‌های صوتی برای کنترل دستگاه را تشخیص دهد. شما می‌توانید ویژگی‌ها را برای کنترل دستورات صوتی انتخاب کنید.
- **Auto-start speaker:** از این گزینه برای روشن کردن خودکار بلندگو هنگام تماس گرفتن با برنامه S Voice استفاده کنید.
- **Show body of message:** در حالت رانندگی، از این گزینه برای نشان دادن متن پیام جدید دریافتی استفاده کنید.

- **Wake up command:** از این گزینه برای شروع تشخیص صدا هنگام دادن دستور بیدارباش، در هنگام استفاده از برنامه S Voice استفاده کنید.
- **Wake up in lock screen:** دستگاه را تنظیم کنید تا دستور بیدارباش شما را هنگامیکه صفحه قفل است تشخیص دهد.
- **Set wake-up command:** یک دستور بیدارباش برای اجرای برنامه S Voice یا اجرای یک عمل خاص، تنظیم کنید.
- **Check missed events:** این گزینه را تنظیم کنید تا هنگام اجرای برنامه S Voice با فشار دکمه هدست، تماس‌های بی پاسخ، پیام‌ها یا رویدادها را مشاهده کنید.
- **Home address:** برای استفاده از اطلاعات مکانی خود در برنامه S Voice، آدرس منزل خود را وارد نمایید.
- **Log in to Facebook:** اطلاعات اشتراک فیس‌بوک خود را وارد نمایید.
- **Log in to Twitter:** اطلاعات اشتراک توییتر خود را وارد نمایید.

❧ خروجی متن به گفتار

- **موتور TTS برگزیده:** موتور ترکیب گفتار را انتخاب کنید. برای تغییر تنظیمات موتورهای تولید گفتار،  را انتخاب کنید.
- **سرعت گفتار:** یک سرعت را برای ویژگی TTS (متن به گفتار) انتخاب کنید.
- **به یک مثال گوش کنید:** به متن خوانده شده به عنوان نمونه گوش دهید.
- **حالت رانندگی:** حالت رانندگی را فعال کنید تا دستگاه اعلان‌های تماس‌ها، پیام‌های ورودی یا جزئیات رویدادها را بخواند.

❧ سرعت اشاره گر

- سرعت اشاره‌گر موس یا ترکپد متصل به دستگاه‌تان را تنظیم کنید.

تهیه نسخه پشتیبان و بازنشانی

تنظیمات را برای مدیریت تنظیمات و داده ها تغییر دهید.

- **نسخه پشتیبان از داده من:** تنظیم کنید تا از اطلاعات برنامه ها و تنظیمات تان روی سرور Google، نسخه پشتیبان تهیه شود.
- **حساب پشتیبان:** اشتراک نسخه پشتیبان Google را تنظیم یا ویرایش کنید.
- **بازیابی خودکار:** تنظیم کنید که وقتی مجبورید برنامه ای را مجدداً نصب کنید، تنظیمات و داده های برنامه بازیابی شود.
- **بازنشانی داده کارخانه:** تنظیمات را به مقادیر پیش فرض کارخانه بازنشانی کرده و کلیه داده ها را حذف کنید.

افزودن حساب

اشتراکهای ایمیل یا SNS خود را اضافه کنید.

حرکات

- تنظیمات ویژگی شناسایی حرکت را در دستگاه تان فعال کنید و تنظیماتی که شناسایی حرکت را در دستگاه تان، کنترل می کنند را تغییر دهید.
- **تماس مستقیم:** تنظیم کنید تا بوسیله برداشتن و نگه داشتن دستگاه در نزدیک گوش تان در هنگامی که در حال مشاهده تماس، پیام، یا جزییات مخاطب هستید، یک تماس تلفنی برقرار نماید.
 - **هشدار هوشمند:** با این گزینه دستگاه تنظیم می شود تا هر گاه که آنرا برمی دارید، شما را از تماس های بی پاسخ یا پیام های جدید، مطلع نماید.
 - **برای رفتن به بالا دوبار ضربه بزنید:** با تنظیم این گزینه برای حرکت به بالای یک فهرست مخاطبین یا پیام های ایمیل، می توانید بر روی صفحه دو ضربه بزنید.
 - **برای بزرگنمایی بچرخانید:** برای استفاده از حرکت کج کردن برای بزرگنمایی یا کوچک نمایی در هنگام مشاهده تصاویر یا صفحات وب، تنظیم کنید.

- **حرکت برای انتقال نماد:** تنظیم کنید تا وقتی بر روی موردی ضربه زده و نگه می دارید و سپس دستگاه را به چپ یا راست حرکت می دهید، مورد را به صفحه دیگر منتقل کنید.
- **برای مرور تصاویر حرکت کنید:** تنظیم کنید تا هنگامی که تصویر بزرگنمایی شده است، بوسیله حرکت دادن دستگاه در کلیه جهات، از یک تصویر به تصویر دیگر بروید.
- **تکان برای به روزرسانی:** با تنظیم این گزینه، برای جستجوی دستگاه های بلوتوث یا Kies air، می توانید دستگاه خود را تکان دهید.
- **برگردانید تا بیصدا/مکث شود:** دستگاه را برای قطع صدای زنگ، ایجاد مکث در پخش رسانه، یا خاموش کردن رادیوی «اف ام» وقتی آنرا را رو به پایین می گیرید، تنظیم کنید.
- **تنظیمات حساسیت:** سرعت واکنش به هریک از حرکات را تنظیم کنید.
- **درباره حرکت ها بدانید:** خودآموز کنترل حرکت را مطالعه کنید.
- **حرکت کف دست برای عکسبرداری:** با تنظیم این گزینه هنگامی که دست خود را از چپ به راست صفحه حرکت می دهید، می توانید یک عکس از صفحه بگیرید.
- **برای بیصدا کردن/مکث، با کف دست خود لمس کنید:** با این گزینه، برای متوقف کردن پخش رسانه، یا بیصداکردن رادیوی «اف ام» می توانید صفحه نمایش دستگاه را با کف دستتان لمس کنید.
- **درباره حرکات های دست بدانید:** خودآموز کنترل حرکات دست را مطالعه کنید.

لوازم جانبی

- تنظیمات برنامه های جانبی را تغییر دهید.
- **صدای داک:** دستگاه را تنظیم کنید تا وقتی که دستگاه به یک داک رومیزی وصل شده یا جدا می شود، صدایی تولید کند.
 - **حالت خروجی صوتی:** تنظیم کنید وقتی که دستگاه به یک داک رومیزی وصل شد، از بلندگوی داک استفاده کند.

- **نمایشگر صفحه اصلی:** دستگاه را تنظیم کنید تا وقتی دستگاه به داک رومیزی متصل می شود، ساعت رومیزی را نشان دهد.
- **خروجی صوتی:** هنگام اتصال دستگاهتان به دستگاه های HDMI، یک فرمت خروجی صوتی را انتخاب کنید.
- دستگاه های مشابه ممکن است از سیستم صوتی فراگیر پشتیبانی نکنند. 

- **برنامه های صوتی:** دستگاه را تنظیم کنید تا وقتی که هدست را به دستگاه متصل می کنید نشان دهد که کدام برنامه های کاربردی در دسترس هستند.

تاریخ و ساعت

برای کنترل طرز نمایش تاریخ و ساعت روی دستگاه خود، تنظیمات را تغییر دهید.

- اگر باتری کاملاً دشارژ بماند یا از دستگاه خارج شود، زمان و تاریخ تنظیم مجدد می شوند. 

- **زمان و تاریخ خودکار:** دریافت اطلاعات زمان از شبکه و به روز رسانی خودکار زمان و تاریخ را تنظیم کنید.
- **تنظیم تاریخ:** تاریخ جاری را به صورت دستی تنظیم کنید.
- **تنظیم ساعت:** زمان جاری را به صورت دستی تنظیم کنید.
- **منطقه زمانی خودکار:** هنگامی که در مناطق زمانی مختلف جابجا می شوید، برای دریافت اطلاعات منطقه از شبکه تنظیم کنید.
- **انتخاب منطقه زمانی:** یک منطقه زمانی را انتخاب کنید.
- **استفاده از قالب 24 ساعته:** برای نمایش زمان به صورت فرمت ۲۴ ساعته یا فرمت ۱۲ ساعته تنظیم کنید.
- **انتخاب قالب تاریخ:** یک فرمت تاریخ را انتخاب کنید.

قابلیت دسترسی

قابلیت دسترسی ویژگی های خاصی را برای افرادی که دچار برخی نارسایی های فیزیکی هستند ارائه می دهد. برای بهبود قابلیت دسترسی به رابط و قابلیت های دستگاه، تنظیمات را تغییر دهید.

- **چرخش خودکار صفحه:** با انتخاب این گزینه، وقتی دستگاه را می چرخانید، صفحه به صورت خودکار می چرخد.
- **زمان خاموش شدن صفحه:** مدت زمانی که دستگاه قبل از خاموش کردن پس زمینه منتظر می ماند را انتخاب کنید.
- **رمزهای عبور گفتاری:** دستگاه را طوری تنظیم کنید که رمزهای عبور را با TalkBack با صدای بلند بخواند.
- **پاسخگویی/پایان دادن تماس:**
 - **کلید پاسخگویی:** تنظیم کنید تا دستگاه با فشار کلید صفحه اصلی به تماس ها پاسخ دهد.
 - **کلید برق و قطع تماس:** تنظیم کنید وقتی کلید روشن، خاموش را فشار می دهید، مکالمه قطع شود.
- **میانبر قابلیت دسترسی:** میانبری به تنظیمات قابلیت دسترسی اضافه کنید تا وقتی کلید روشن، خاموش دستگاه را فشار می دهید، ظاهر شود.
- **TalkBack:** TalkBack را فعال می کند تا بازخورد صوتی ارائه دهد.
- **اندازه فونت:** اندازه قلم را برای ایجاد یا نمایش متن در برنامه ها تغییر دهید.
- **رنگ های نگاتیو:** برای بهبود قابلیت دید، رنگ های صفحه نمایش را نگاتیو می کند.
- **تقویت قابلیت دسترسی به وب:** برنامه ها را تنظیم کنید تا اسکرین های وب را برای اینکه محتوای آنها قابل دسترس تر باشد، تنظیم کند.
- **صدای تکی:** وقتی با یک هدست به رادیو گوش می دهید، صدای مونس را فعال کنید.
- **همه صداها را خاموش کنید:** کلیه صداها را قطع کنید.
- **تأخیر ضربه زدن و نگه داشتن:** زمان تشخیص را برای ضربه زدن و نگه داشتن صفحه تنظیم کنید.

گزینه های تهیه کننده

تنظیمات توسعه برنامه را تغییر دهید.

- **رمز عبور نسخه پشتیبان دسک تاپ:** برای حفظ ایمنی داده‌های پشتیبان‌تان، یک رمز مشخص نمایید.
- **بیدار ماندن:** صفحه دستگاه را تنظیم کنید تا هنگام شارژ شدن باتری روشن بماند.
- **محافظت از کارت SD:** تنظیم کنید تا وقتی از کارت حافظه داده می‌خوانید، از شما تایید بخواهد.
- **اشکال زدایی USB:** برای اتصال دستگاه به رایانه با استفاده از کابل USB، حالت اشکال زدایی USB را فعال کنید.
- **اجازه به مکان های ساختگی:** اجازه دهید مکان‌ها و اطلاعات خدمات ساختگی برای بررسی خدمات به یک مدیر مکان ارسال شود.
- **انتخاب برنامه جهت رفع اشکال آن:** برنامه های اشکال زدایی را انتخاب کنید و مانع این شوید که خطاها، اشکال زدایی را متوقف کنند.
- **برای اشکال زدا صبر کنید:** تنظیم کنید تا از بارگذاری برنامه انتخابی تا زمانی که اشکال زدا آماده نشده است، جلوگیری کنید.
- **نمایش لمس ها:** با انتخاب این گزینه، هنگامی که صفحه را لمس می‌کنید، اشاره گر نشان داده می‌شود.
- **نمایش موقعیت اشاره گر:** با استفاده از این گزینه، هنگامی که صفحه را لمس می‌کنید، مختصات و رد اشاره گر نمایش داده می‌شود.
- **نمایش حد و حدود صفحه بندی:** تنظیم کنید تا محدوده ها نمایش داده شوند.
- **نمایش به روز رسانی های نمای GPU:** تنظیم کنید تا وقتی قسمت‌هایی از صفحه توسط GPU به روز می شوند، چشمک بزنند.
- **نمایش به روزرسانی های صفحه:** با انتخاب این گزینه، قسمت‌هایی از صفحه هنگامی که بروزرسانی می‌شوند، روشن و خاموش می‌شوند.
- **مقیاس انیمیشن پنجره:** سرعت بازوبسته شدن پنجره‌های بازشونده را تنظیم می‌کنید.

- **مقیاس انیمشین انتقال:** سرعت تغییر صفحات را تنظیم می‌کنید.
- **مقیاس مدت زمان انیماتور:** تنظیم کنید تا چه مدتی پنجره های باز شو نشان داده شده شوند.
- **غیر فعال کردن همپوشانی های سخت افزاری:** تنظیم کنید تا همپوشانی های سخت افزاری پنهان شوند.
- **استفاده اجباری از GPU:** برای استفاده از شتابدهی سخت‌افزاری ۲بعدی به منظور بالا بردن عملکرد گرافیکی استفاده می‌شود.
- **حالت شدید:** این گزینه را تنظیم کنید تا هنگامی که برنامه‌های عملیات طولانی انجام می‌دهند، صفحه روشن و خاموش شود.
- **نمایش میزان مصرف CPU:** با تنظیم این گزینه، کلیه فرآیندهای فعال، فهرست می‌شوند.
- **نمایه بارگذاری GPU:** تنظیم کنید تا زمان رندر کردن GPU بررسی شود.
- **فعال کردن ردیاب ها:** تنظیم کنید تا ردگیری عملکرد برنامه ها و سیستم، ثبت شود.
- **فعالیتی را نگه ندارید:** با تنظیم این گزینه، اجرای یک برنامه جدید، برنامه در حال اجرا را متوقف می‌نماید.
- **محدود کردن مراحل پس زمینه:** تعداد فرآیندهایی را که می‌توان در پس‌زمینه اجرا نمود، محدود می‌نماید.
- **نمایش همه ANR ها:** با این انتخاب این گزینه، دستگاه برنامه‌هایی بدون پاسخ را که در پس‌زمینه در حال اجرا هستند، به شما اطلاع می‌دهد.

درباره دستگاه

اطلاعات دستگاه خود، مانند شماره مدل و نسخه را مشاهده کنید.

با سرویس **firmware over-the-air (FOTA)** می‌توانید به روز سانی‌های ثابت افزار را دانلود و نصب کنید. برای بررسی به‌روزرسانی‌های ثابت افزار، به **روزآوری نرم افزار** ← به **روزرسانی** را انتخاب کنید.



عیب یابی

وقتی دستگاه خود را روشن می کنید یا وقتی در حال استفاده از آن هستید، دستگاه از شما می خواهد یکی از رمزهای زیر را وارد کنید:

رمز	این کار را برای حل مشکل امتحان کنید:
کلمه عبور	وقتی ویژگی قفل دستگاه فعال است، باید رمز تنظیم شده برای دستگاه را وارد کنید.
پین	هنگام استفاده از دستگاه برای اولین بار یا زمانی که «درخواست پین» فعال شده است، باید پین عرضه شده به همراه سیم کارت یا USIM کارت را وارد نمایید. می توانید این قابلیت را با استفاده از قفل سیم کارت غیرفعال کنید.
PUK	سیم کارت یا USIM کارت مسدود شده است، این وضعیت معمولاً در نتیجه وارد کردن پین نادرست برای چند بار است. باید PUK عرضه شده توسط ارائه دهنده خدمات خود را وارد کنید.
پین ۲	وقتی می خواهید به فهرستی دسترسی پیدا کنید که به کد پین ۲ نیاز دارد، باید کد پین ۲ عرضه شده با سیم کارت یا USIM کارت را وارد کنید. برای کسب اطلاعات بیشتر، لطفاً با ارائه دهنده خدمات خود تماس بگیرید.

دستگاه شما، پیغام خطای شبکه یا خدمات را نشان می دهد

- وقتی در مناطق دارای سیگنال ضعیف یا دریافت ضعیف هستید، ممکن است ارتباط برقرار نشود. به محل دیگری بروید و دوباره سعی کنید.
- بدون داشتن اشتراک نمی توانید به بعضی امکانات دسترسی داشته باشید. برای کسب اطلاعات بیشتر با ارائه دهنده خدمات خود تماس بگیرید.

واکنش صفحه لمسی کند یا نادرست است

در صورتی که دستگاه شما دارای صفحه لمسی است و صفحه لمسی درست واکنش نمی دهد، کارهای زیر را امتحان کنید:

- هر گونه پوشش محافظ را از روی صفحه لمسی جدا نمایید. پوشش های محافظ ممکن است از تشخیص ورودی های شما توسط دستگاه جلوگیری کنند و برای دستگاه های دارای صفحه لمسی توصیه نمی شوند.
- مطمئن شوید هنگام ضربه زدن روی صفحه لمسی، دست هایتان تمیز و خشک هستند.
- برای پاک کردن خطاهای موقت نرم افزار، دستگاه را دوباره راه اندازی کنید.
- مطمئن شوید نرم افزار دستگاه شما به جدیدترین نسخه ارتقاء یافته است.
- در صورتی که صفحه لمسی خراشیده یا خراب شود، دستگاه خود را به مرکز خدمات سامسونگ ببرید.

دستگاه گیر می کند یا خطاهای جدی می دهد

در صورتی که دستگاه گیر کند یا از کار بیفتد، ممکن است برای بازیابی عملکرد لازم باشد برنامه ها را ببندید یا دستگاه را بازنشانی کنید. اگر دستگاه شما هنوز واکنش نشان می دهد و برنامه ای هنگ کرده، با استفاده از مدیر برنامه، این برنامه را ببندید. اگر دستگاه شما از کار افتاد یا هنگ کرد کلید روشن، خاموش را به مدت ۸ تا ۱۰ ثانیه فشار داده نگه دارید.

اگر این مشکل همچنان پابرجاست، بازنشانی داده های کارخانه را انجام دهید. در لیست برنامه های کاربردی، **تنظیمات** ← **تهیه نسخه پشتیبان و بازنشانی** ← **بازنشانی داده کارخانه** ← **بازنشانی دستگاه** ← **حذف همه** را انتخاب کنید.

تماس ها قطع می شوند

وقتی در مناطق دارای سیگنال ضعیف یا دریافت ضعیف هستید، ممکن است ارتباط شما با شبکه قطع شود. به محل دیگری بروید و دوباره سعی کنید.

تماس های خروجی وصل نمی شوند

- مطمئن شوید که کلید شماره گیری را فشار داده اید.
- مطمئن شوید که به شبکه درست تلفن همراه دسترسی دارید.
- مطمئن شوید که محدودیت تماس را برای شماره تلفن مزبور تنظیم نکرده باشید.

تماس های ورودی وصل نمی شوند

- مطمئن شوید که دستگاه شما روشن است.
- مطمئن شوید که به شبکه درست تلفن همراه دسترسی دارید.
- مطمئن شوید که محدودیت تماس را برای شماره تلفن ورودی تنظیم نکرده باشید.

سایرین نمی توانند صدای شما را در حین تماس بشنوند

- مطمئن شوید که روی میکروفن تعبیه شده را نپوشانده باشید.
- مطمئن شوید که میکروفن نزدیک دهان شما قرار دارد.
- اگر از هدست استفاده می کنید، مطمئن شوید که اتصال آن درست است.

کیفیت صدا پایین است

- مطمئن شوید که جلوی آنتن داخلی دستگاه را مسدود نکرده اید.
- وقتی در مناطق دارای سیگنال ضعیف یا دریافت ضعیف هستید، ممکن است ارتباط برقرار نشود. به محل دیگری بروید و دوباره سعی کنید.

هنگام شماره گیری از مخاطبین، تماس برقرار نمی شود

- مطمئن شوید که شماره صحیح در لیست مخاطبین ذخیره شده است.
- در صورت لزوم، شماره را دوباره وارد کرده و ذخیره کنید.
- مطمئن شوید که محدودیت تماس را برای شماره تلفن مخاطب تنظیم نکرده باشید.

دستگاه بوق می زند و نماد باتری خالی است

باتری تلفن شما ضعیف است. برای ادامه استفاده از دستگاه، باتری را شارژ یا تعویض کنید.

باتری درست شارژ نمی شود یا دستگاه خاموش می شود

- ممکن است پایانه های باتری کثیف باشند. هر دو اتصال طلایی رنگ را با یک پارچه تمیز و نرم پاک کنید و سعی کنید باتری را دوباره شارژ نمایید.
- در صورتی که باتری دیگر به طور کامل شارژ نمی شود، باتری کهنه را به شکل صحیح دور انداخته و آن را با یک باتری نو تعویض کنید (برای انجام دستورالعملهای دو رانداختن مناسب به مقررات محلی مراجعه کنید).

هنگام لمس، دستگاه شما داغ است

هنگام استفاده از برنامه هایی که به نیروی بیشتری نیاز دارند، یا استفاده از برنامه ها در دستگاه خود به مدت طولانی، ممکن است دستگاه شما گرم شود. این وضعیت عادی است و نباید تأثیری بر طول عمر یا کارکرد دستگاه شما داشته باشد.

هنگام راه اندازی دوربین، پیام های خطا ظاهر می شوند

- دستگاه شما باید حافظه و نیروی باتری کافی برای راه اندازی برنامه دوربین داشته باشد. اگر هنگام راه اندازی دوربین، پیام های خطا ظاهر شدند، کارهای زیر را امتحان کنید:
- باتری را شارژ کنید یا آن را با یک باتری کاملاً شارژ شده تعویض کنید.
- با انتقال فایل ها به رایانه یا حذف فایل ها از دستگاه، مقداری از فضای حافظه را آزاد کنید.
- دستگاه را دوباره راه اندازی کنید. در صورتی که بعد از انجام این کارها همچنان برای استفاده از برنامه دوربین مشکل دارید، با مرکز خدمات سامسونگ تماس بگیرید.

هنگام راه اندازی رادیوی «اف ام»، پیام های خطا ظاهر می شوند

برنامه رادیوی «اف ام» دستگاه شما از کابل هدست به عنوان آنتن استفاده می کند. بدون وصل کردن هدست، رادیوی «اف ام» نمی تواند ایستگاه های رادیویی را دریافت کند. برای استفاده از رادیوی «اف ام»، ابتدا مطمئن شوید که هدست درست وصل شده است. سپس، ایستگاه های رادیویی موجود را جستجو و ذخیره کنید.

اگر بعد از انجام این اقدامات همچنان نمی توانید از رادیوی «اف ام» استفاده کنید، سعی کنید با یک گیرنده رادیویی دیگر به ایستگاه مورد نظر دسترسی یابید. اگر با استفاده از گیرنده دیگری می توانید صدای ایستگاه رادیویی را بشنوید، ممکن است دستگاه شما نیاز به سرویس داشته باشد. با مرکز خدمات سامسونگ تماس بگیرید.

هنگام باز کردن فایل های موسیقی، پیام های خطا ظاهر می شوند

ممکن است بعضی فایل های موسیقی به دلایل متعددی با دستگاه شما پخش نشوند. اگر هنگام باز کردن فایل های موسیقی با دستگاه خود، با پیام های خطا روبرو می شوید، کارهای زیر را امتحان کنید:

- با انتقال فایل ها به رایانه یا حذف فایل ها از دستگاه، مقداری از فضای حافظه را آزاد کنید.
- اطمینان حاصل کنید که فایل موسیقی با مدیریت حقوق دیجیتال (DRM) محافظت نشده باشد. اگر فایل موسیقی با مدیریت حقوق دیجیتال (DRM) محافظت شده است، اطمینان حاصل کنید که مجوز یا کلید مناسب را برای پخش فایل در اختیار دارید.
- مطمئن شوید که دستگاه شما از نوع فایل پشتیبانی می کند.

یک دستگاه بلوتوث دیگر یافت نشد

- مطمئن شوید ویژگی بی سیم بلوتوث روی دستگاه شما فعال شده باشد.
- مطمئن شوید که ویژگی بی سیم بلوتوث روی دستگاهی که می خواهید به آن وصل شوید در صورت لزوم، فعال باشد.
- مطمئن شوید که دستگاه شما و دستگاه بلوتوث دیگر در حداکثر محدوده برد بلوتوث قرار دارند (۱۰ متر).

اگر نکته های بالا مشکل را رفع نکرد، با یک مرکز خدمات سامسونگ تماس بگیرید.

وقتی دستگاه را به رایانه وصل می کنید، اتصال برقرار نمی شود

- مطمئن شوید کابل USB که شما استفاده می کنید با دستگاه شما سازگار است.
- مطمئن شوید که درایورهای مناسب در رایانه شما نصب شده و به روزرسانی شده است.
- اگر شما کاربر Windows XP هستید، مطمئن شوید که نسخه Windows XP Service Pack ۳ یا بالاتر آن روی رایانه شما نصب شده است.
- مطمئن شوید که نسخه Samsung Kies ۲,۰ یا Windows Media Player ۱۰ یا بالاتر روی رایانه شما نصب شده است.

اطلاعات مربوط به ایمنی

برای جلوگیری از آسیب رساندن به خود و دیگران یا صدمه زدن به دستگاه، تمام اطلاعات زیر را پیش از استفاده از دستگاه مطالعه کنید.

هشدار: جلوگیری از برق گرفتگی، آتش سوزی و انفجار

از سیم های برق یا دوشاخه های آسیب دیده، یا پریزهای برق شل استفاده نکنید

با دستان خیس، سیم برق را در دست نگیرید، یا شارژر را با کشیدن سیم آن جدا نکنید

سیم برق را خم نکنید یا به آن آسیب نرسانید

از دستگاه هنگام شارژ کردن استفاده نکنید یا دستگاه را با دستان خیس در دست نگیرید

بین قطب های باتری یا شارژر اتصال کوتاه ایجاد نکنید

شارژر یا باتری را نیندازید یا به آنها ضربه نزنید

باتری را با شارژرهایی که مورد تأیید سازنده دستگاه نیستند شارژ نکنید

به هنگام رعد و برق از این دستگاه استفاده نکنید

ممکن است دستگاه درست کار نکند و خطر برق گرفتگی وجود داشته باشد.

از باتری لیتیوم یون (Li-Ion) آسیب دیده یا نشت کرده استفاده نکنید

برای دورانداختن ایمن باتری های لیتیوم یون، با نزدیک ترین مرکز خدمات مجاز تماس بگیرید.

هنگام استفاده از باتری ها و شارژرها و دورانداختن آنها، دقت کنید

- فقط از باتری ها و شارژرهای مورد تأیید سامسونگ که مخصوصاً برای دستگاه شما طراحی شده اند، استفاده کنید. باتری ها و شارژرهای ناسازگار می توانند موجب جراحات جدی یا صدمه دیدن دستگاه شما شوند.
- هرگز باتری ها یا دستگاه ها را در آتش نیندازید. هنگام دورانداختن باتری ها یا دستگاه های استفاده شده، از تمام مقررات محلی پیروی کنید.
- هرگز باتری یا دستگاه را بر روی یا در داخل دستگاه های گرم کننده مثل اجاق های مایکروویو، اجاق گاز یا رادیاتور قرار ندهید. ممکن است باتری ها با داغ شدن بیش از حد، منفجر شوند.
- هرگز باتری را سوراخ یا له نکنید. از قرار دادن باتری در معرض فشار خارجی زیاد خودداری کنید، زیرا ممکن است باعث اتصال کوتاه مدارهای داخلی و داغ شدن بیش از حد باتری شود.

از دستگاه، باتری ها و شارژرها در برابر آسیب محافظت کنید

- از قرار دادن دستگاه و باتری ها در معرض دماهای بسیار پایین یا بسیار بالا خودداری کنید.
- دماهای شدید ممکن است باعث آسیب دیدن دستگاه شود و ظرفیت شارژ و عمر دستگاه و باتری های شما را کاهش دهد.
- از تماس باتری ها با اشیای فلزی جلوگیری کنید، زیرا این تماس می تواند موجب اتصال بین پایانه های + و - باتری شود و به صدمه موقتی یا دائمی باتری بینجامد.
- هرگز از شارژر یا باتری صدمه دیده استفاده نکنید.

احتیاط: هنگام استفاده از دستگاه در مناطق ممنوعه، از همه هشدارها و مقررات مربوط به ایمنی پیروی کنید

از دستگاه خود در نزدیکی سایر دستگاه های الکترونیکی استفاده نکنید

بیشتر دستگاه های الکترونیکی از سیگنال های فرکانس رادیویی استفاده می کنند. ممکن است دستگاه شما در سایر دستگاه های الکترونیکی تداخل ایجاد کند.

از دستگاه خود در نزدیکی دستگاه تنظیم ضربان قلب استفاده نکنید

- در صورت امکان، از دستگاه خود در محدوده ۱۵ سانتی متری دستگاه تنظیم ضربان قلب استفاده نکنید، زیرا دستگاه شما می تواند در دستگاه تنظیم ضربان قلب تداخل ایجاد کند.
- برای به حداقل رساندن تداخل احتمالی در دستگاه تنظیم ضربان قلب، از دستگاه خود فقط در طرف مخالف بدنتان که دستگاه تنظیم ضربان قلب از آنجا دور است، استفاده کنید.

از دستگاه خود در بیمارستان یا در نزدیکی تجهیزات پزشکی که ممکن است فرکانس رادیویی در آنها تداخل ایجاد کند، استفاده نکنید

اگر از تجهیزات پزشکی استفاده می کنید، قبل از استفاده از دستگاه و برای اینکه دریابید تجهیزات تحت تاثیر فرکانس رادیویی منتشره از دستگاه قرار می گیرد یا نه، با سازنده تجهیزات تماس بگیرید.

اگر از سمعک استفاده می کنید، با سازنده آن برای کسب اطلاعات درباره تداخل رادیویی تماس بگیرید

فرکانس رادیویی منتشره از دستگاه شما ممکن است با برخی از سمعک ها تداخل داشته باشد. قبل از استفاده از دستگاه و برای اینکه دریابید سمعک تحت تاثیر فرکانس رادیویی منتشره از دستگاه قرار می گیرد یا نه، با سازنده تجهیزات تماس بگیرید.

دستگاه را در محیط های مستعد انفجار خاموش کنید

- در محیط های مستعد انفجار، به جای بیرون آوردن باتری، دستگاه خود را خاموش کنید.
- همیشه از مقررات، دستورالعمل ها و علائم موجود در محیط های مستعد انفجار پیروی کنید.
- از دستگاه خود در نقاط سوختگیری (جایگاههای سوخت)، در نزدیکی مواد سوختی یا شیمیایی، یا در مناطقی که خطر انفجار در آنها وجود دارد، استفاده نکنید.
- گازها، مایعات قابل اشتعال، یا مواد قابل انفجار را در همان محفظه ای که دستگاه، قطعات یا لوازم جانبی آن قرار دارد، ذخیره یا حمل نکنید.

دستگاه خود را هنگام سوار شدن در هواپیما خاموش کنید

ممکن است دستگاه شما در دستگاه های هدایت الکترونیکی هواپیما تداخل ایجاد کند.

ممکن است دستگاه شما در دستگاه های نقلیه تداخل ایجاد کند

ممکن است به دلیل تداخل رادیویی دستگاه شما، دستگاه های الکترونیکی موجود در خودروی شما درست عمل نکنند. برای کسب اطلاعات بیشتر، با سازنده آن تماس بگیرید.

از همه هشدارها و مقررات ایمنی مربوط به استفاده از دستگاه همراه هنگام هدایت وسیله نقلیه، پیروی کنید

هنگام رانندگی، هدایت ایمن وسیله نقلیه اولین مسئولیت شما است. در صورتی که به وسیله قانون ممنوع شده است، هرگز از دستگاه همراه خود هنگام رانندگی استفاده نکنید. برای ایمنی خود و دیگران، از روشهای عاقلانه و صحیح استفاده کرده و نکته های زیر را به یاد داشته باشید:

- با دستگاه خود و ویژگیهای مفید آن مانند شماره گیری سریع و شماره گیری مجدد آشنا شوید. این ویژگیها کمک می کنند زمان مورد نیاز برای برقراری و دریافت تماس با دستگاه همراه خود را کاهش دهید.
- دستگاه خود را در دسترس قرار دهید. مطمئن شوید که می توانید بدون چشم برداشتن از جاده به دستگاه بی سیم خود دسترسی پیدا کنید. اگر در زمان نامناسب تماسی دریافت کردید، بگذارید پست صوتی به جای شما به آن جواب دهد.
- در ترافیک سنگین یا شرایط جوی خطرناک تماسها را به حالت تعلیق دربیابورید. باران، تگرگ، برف، یخبندان و ترافیک سنگین ممکن است خطرناک باشد.
- چیزی یادداشت نکنید یا شماره تلفنی را جستجو نکنید. نوشتن لیست «کارهایی که باید انجام شود» یا جستجو در دفتر تلفن شما را از مسئولیت اصلی خود که رانندگی ایمن است غافل می کند.
- به طور واضح شماره بگیرید و ترافیک را ارزیابی کنید. وقتی در حال حرکت نیستید یا قبل از وارد شدن به ترافیک تماس بگیرید. سعی کنید وقتی خودروی شما ساکن است تماس بگیرید.
- وارد گفتگوهای تنش زا یا احساسی که ممکن است حواس شما را پرت کند نشوید. کسی را که با او صحبت می کنید آگاه کنید که در حال رانندگی هستید و گفتگوهایی را که ممکن است توجه شما را از جاده منحرف کنند معلق کنید.
- از دستگاه خود برای کمک گرفتن استفاده کنید. در صورت آتش سوزی، تصادف، یا شرایط اضطراری درمانی با یک شماره اورژانس محلی تماس بگیرید.
- از دستگاه خود برای کمک به دیگران در شرایط اضطراری استفاده کنید. اگر یک تصادف، یک جنایت در حال انجام، یا شرایط اضطراری جدی که جان کسی در خطر است را مشاهده کردید، با یک شماره اضطراری محلی تماس بگیرید.

- در صورت لزوم با یک شماره امداد جاده ای یا یک شماره امداد خاص غیر اضطراری تماس بگیرید. اگر یک خودروی خراب دیدید که هیچ خطر جدی ای ندارد، یک چراغ راهنمایی خراب، یک تصادف جزئی که هیچ کس مجروح نشده، یا خودرویی که می دانید مسروقه است، با شماره ای که جهت گزارش دادن چنین وضعیت هایی طراحی شده است تماس بگیرید.

مراقبت و استفاده صحیح از دستگاه همراه خود

دستگاه خود را خشک نگه دارید

- رطوبت و مایعات ممکن است به قطعات یا مدارهای الکترونیکی دستگاه صدمه بزند.
- اگر دستگاه شما خیس شده است، از روشن کردن آن خودداری کنید. در صورت خیس شدن دستگاه روشن، آن را فوراً خاموش کرده و باتری را خارج کنید (اگر دستگاه خاموش نمی شود یا نمی توانید باتری آن را خارج کنید، دستگاه را همانطور رها کنید). سپس دستگاه را با یک حوله خشک کرده و به یک مرکز سرویس مراجعه کنید.
- مایعات رنگ برچسبی را که نشان دهنده آب دیدگی داخل دستگاه است تغییر می دهد. صدمه به دستگاه در اثر آب خوردگی، می تواند ضمانت نامه سازنده را از درجه اعتبار ساقط کند.

از دستگاه خود در مناطق با غلظت بالای گرد و غبار یا ذرات معلق در هوا استفاده نکنید و آن را در این مناطق نگهداری ننمایید

گرد و غبار یا ذرات معلق خارجی می تواند باعث خرابی دستگاه شده و ممکن است موجب آتش سوزی یا شوک الکتریکی شوند.

دستگاه خود را فقط در سطوح صاف نگهداری کنید

اگر دستگاه شما بیفتد، ممکن است آسیب ببیند.

دستگاه خود را در جاهای خیلی داغ یا خیلی سرد قرار ندهید. توصیه می شود که از دستگاه در بازه دمایی ۵ تا ۳۵ درجه سانتیگراد استفاده شود

- اگر دستگاه خود را داخل یک خودروی در بسته جا بگذارید، ممکن است دستگاه منفجر شود، زیرا دمای داخل آن ممکن است تا ۸۰ درجه سانتیگراد برسد.
- دستگاه خود را به مدت طولانی در معرض تابش مستقیم خورشید قرار ندهید (مثلاً، در داشبورد خودرو).
- باتری را در دمای ۰ تا ۴۵ درجه سانتیگراد نگهداری کنید.

دستگاه خود را کنار اشیاء فلزی مانند سکه، کلید یا گردنبند نگهداری نکنید

- ممکن است دستگاه شما خش بیافتد یا درست کار نکند.
- اگر پایانه های باتری در تماس با اشیاء فلزی قرار گیرند، ممکن است آتش سوزی ایجاد شود.

دستگاه خود را نزدیک میدانهای مغناطیسی نگهداری نکنید

- ممکن است دستگاه شما خراب شود یا باتری به دلیل قرار گرفتن در معرض میدانهای مغناطیسی خالی شود.
- کارتهای دارای نوار مغناطیسی، مانند کارت اعتباری، کارت تلفن، کارت بانکی، و کارت سوار شدن به هواپیما، ممکن است توسط میدانهای مغناطیسی آسیب ببینند.
- از کیف های حمل یا لوازم جانبی دارای گیره های مغناطیسی استفاده نکنید یا نگذارید دستگاه شما برای مدت طولانی در تماس با میدان های مغناطیسی قرار داشته باشد.

دستگاه خود را نزدیک یا داخل بخاری، مایکروویو، دستگاههای آشپزی فوری، یا ظرفهای دارای فشار بالا نگهداری نکنید

- ممکن است باتری نشت کند.
- ممکن است دستگاه شما بیش از اندازه گرم شود و آتش سوزی ایجاد کند.

دستگاه خود را نیندازید یا به آن ضربه نزنید

- ممکن است صفحه دستگاه شما آسیب ببیند.
- اگر دستگاه شما خم شود یا تغییر شکل یابد، ممکن است آسیب ببیند یا قطعات آن درست کار نکند.

از دستگاه خود یا برنامه های کاربردی هنگامی که دمای آن بالاست استفاده نکنید

قرار گرفتن پوست شما به مدت طولانی در معرض یک دستگاه بیش از حد داغ، می تواند باعث بروز علائم سوختگی در دمای پایین مانند لکه های قرمز و تغییر رنگ پوست شود.

در صورتیکه دستگاهتان مجهز به فلاش دوربین یا چراغ است، فلاش را در نزدیکی چشمان افراد یا حیوانات استفاده نکنید

استفاده از فلاش نزدیک چشم ممکن است باعث از دست رفتن موقت بینایی یا آسیب دیدن چشمها شود.

در هنگام قرار گرفتن در معرض نور شدید، احتیاط کنید

- در هنگام استفاده از دستگاه، یکی از چراغهای اتاق را روشن بگذارید و دستگاه را بیش از حد به چشمتان نزدیک نکنید.
- قرار گرفتن در معرض نور شدید یا تماشای فیلم یا انجام بازیهای مبتنی بر Flash به مدت طولانی می تواند خطر تشنج یا سیاهی رفتن چشم را به همراه داشته باشد. در صورت احساس هرگونه ناراحتی، فوراً استفاده از دستگاه را متوقف کنید.

احتمال بروز آسیبهای ناشی از حرکات تکراری را کاهش دهید

با انجام مکرر کارهایی از قبیل فشردن کلیدها، لمس نوپسه های روی صفحه لمسی با انگشت، یا بازی کردن، ممکن است در قسمتهایی از بدن از جمله دستها، گردن، شانه ها احساس ناراحتی کنید. در صورت استفاده طولانی مدت از دستگاه، آن را بدون فشار در دست بگیرید، کلیدها را به آرامی فشار دهید و مرتباً استراحت کنید. اگر با وجود رعایت این نکات در حین یا پس از استفاده باز هم احساس ناراحتی کردید، کار با دستگاه را متوقف کرده و به پزشک مراجعه کنید.

حداکثر عمر مفید باتری و شارژر را تضمین کنید

- باتری ها را به مدت بیش از یک هفته شارژ نکنید، زیرا شارژ بیش از اندازه می تواند عمر باتری را کوتاه کند.
- باتری های استفاده نشده در طول زمان خالی می شوند و قبل از استفاده باید دوباره شارژ شوند.
- زمانی که از شارژر استفاده نمی کنید، آن را از منبع برق جدا کنید.
- از باتری ها فقط برای کارهایی که برای آن در نظر گرفته شده اند، استفاده کنید.

از باتریها، شارژرها، و لوازم جانبی و مواد تأیید شده توسط سازنده استفاده کنید

- استفاده از باتریها یا شارژرهای معمولی ممکن است عمر دستگاه شما را کوتاه کند یا باعث درست کار نکردن دستگاه شود.
- سامسونگ نمی تواند مسئول ایمنی کاربر هنگام استفاده از لوازم جانبی یا موادی باشد که مورد تأیید سامسونگ نیستند.

از گاز زدن یا مکیدن دستگاه یا باتری بپرهیزید

- انجام این کار ممکن است به دستگاه آسیب بزند یا باعث انفجار شود.
- اگر کودکان از این دستگاه استفاده می کنند، دقت کنید که از دستگاه درست استفاده کنند.

از وارد کردن دستگاه یا لوازم جانبی عرضه شده به داخل چشم، گوش یا دهان بپرهیزید

انجام این کارها ممکن است خفگی یا صدمات جدی را در پی داشته باشد.

هنگام صحبت کردن با دستگاه:

- دستگاه را مستقیم نگه دارید، همانطور که تلفن معمولی را نگه می دارید.
- مستقیماً به طرف میکروفن صحبت کنید.
- به آنتن داخلی دستگاه دست نزنید. چنین عملی ممکن است باعث کاهش کیفیت تماس شده یا موجب شود دستگاه، سطوحی ناخواسته از انرژی فرکانس رادیویی (RF) را منتشر کند.

در هنگام استفاده از هدست، مراقب شنوایی و گوشهای خود باشید



- قرار گرفتن بیش از حد در معرض صداهای بلند ممکن است به شنوایی آسیب بزند.
- قرار گرفتن در معرض صداهای بلند هنگام رانندگی ممکن است حواس شما را پرت کند و باعث تصادف شود.
- قبل از وصل کردن هدفون به منبع صدا همیشه صدا را کم کنید و فقط از حداقل تنظیم صدای لازم برای شنیدن مکالمه یا موسیقی استفاده کنید.
- در محیط خشک، امکان ایجاد الکتریسیته ساکن در گوشی وجود دارد. در محیط خشک از هدست استفاده نکنید، یا پیش از اتصال هدست به دستگاه یک شیئی فلزی را لمس کنید تا بار الکتریکی دستگاه تخلیه شود.

هنگام استفاده از دستگاه در حین راه رفتن یا حرکت مراقب باشید

- همیشه مراقب اطراف خود باشید تا از آسیب دیدن خود و دیگران جلوگیری کنید.
- مراقب باشید که کابل هدست به دست شما یا اجسام مجاور گیر نکند.

دستگاه خود را در جیبهای عقب یا دور کمر خود نگذارید

اگر بیفتید ممکن است آسیب ببینید یا به دستگاه صدمه بزنید.

قطعات دستگاه خود را باز نکنید، آنها را تعویض نکنید و تعمیر نکنید

- هرگونه تغییر می تواند ضمانت نامه سازنده را از درجه اعتبار ساقط کند. اگر دستگاه شما نیاز به تعمیر دارد، دستگاه خود را به مرکز خدمات سامسونگ ببرید.
- باتری را باز یا سوراخ نکنید، این کار ممکن است باعث انفجار یا آتش سوزی شود.

از رنگ کردن دستگاه خود یا چسباندن برچسب بر روی آن خودداری کنید

رنگ و برچسب می تواند حرکت قطعات متحرک با مشکل مواجه کرده و باعث خرابی دستگاه شود. حساسیت نسبت به رنگ یا قطعات فلزی دستگاه، ممکن است عوارضی مانند خارش، آگزما یا آماس پوستی را به همراه داشته باشد. در صورت بروز این علائم، استفاده از دستگاه را متوقف کرده و به پزشک مراجعه کنید.

هنگام تمیز کردن دستگاه خود:

- دستگاه یا شارژر خود را با یک حوله یا پارچه پاک کنید.
- پایانه های باتری را با یک تکه پنبه یا یک حوله پاک کنید.
- از مواد شیمیایی یا پاک کننده ها استفاده نکنید.

اگر صفحه دستگاه ترک خورده یا شکسته از دستگاه استفاده نکنید

شیشه شکسته یا آکرلیک ممکن است به دستها و صورت شما آسیب برساند. دستگاه را برای تعمیر به یک مرکز خدمات سامسونگ ببرید.

از دستگاه برای هیچ کار دیگری به جز کاربرد در نظر گرفته شده استفاده نکنید

هنگام استفاده از دستگاه در مکانهای عمومی برای دیگران مزاحمت ایجاد نکنید

به کودکان اجازه ندهید از دستگاه شما استفاده کنند

دستگاه شما اسباب بازی نیست. به کودکان اجازه ندهید با دستگاه بازی کنند زیرا ممکن است به خود و دیگران آسیب بزنند، به دستگاه صدمه برسانند، یا تماسهایی بگیرند که هزینه شما را افزایش دهد.

تجهیزات و دستگاههای همراه را با احتیاط نصب کنید

- مطمئن شوید که دستگاههای همراه شما یا تجهیزات مربوط به آن با ایمنی کامل در وسیله نقلیه شما نصب شده اند.
- دستگاه خود و لوازم جانبی آن را در محدوده عمل کیسه هوا یا در نزدیکی آن قرار ندهید. تجهیزات بی سیمی که به درستی نصب نشده باشند، می توانند در هنگام باد شدن سریع کیسه هوا موجب جراحات شدیدی شوند.

سرویس دستگاه فقط باید توسط پرسنل مجاز انجام شود

سرویس دستگاه توسط پرسنل غیر مجاز ممکن است به دستگاه شما آسیب برساند و ضمانت نامه تولید کننده دستگاه شما را بی اعتبار کند.

هنگام کار با سیم کارت یا کارت های حافظه دقت کنید

- هنگامی که دستگاه در حال دریافت یا انتقال اطلاعات است، سیم کارت آن را بیرون نیاورید، زیرا این کار می تواند موجب از دست رفتن اطلاعات و یا آسیب دیدن سیم کارت یا دستگاه شود.
- از سیم کارت در برابر نوسانات قوی، الکتریسیته ساکن، و پرازیت الکتریکی سایر دستگاه ها محافظت کنید.
- پایانه ها یا محل های اتصال طلایی رنگ را با انگشتان خود یا اشیای فلزی لمس نکنید. اگر سیم کارت کثیف است، آن را با یک پارچه نرم تمیز کنید.

از دسترسی به خدمات اضطراری اطمینان حاصل کنید

ممکن است در برخی مناطق یا شرایط، برقراری تماس های اضطراری از طریق دستگاه شما امکان پذیر نباشد. قبل از مسافرت به مناطق دور دست یا توسعه نیافته، روشی جایگزین برای برقراری تماس با پرسنل خدمات اضطراری در نظر بگیرید.

از داده های شخصی و مهم خود حفاظت کنید

- در هنگام استفاده از دستگاه، از داده های مهم خود نسخه پشتیبان تهیه کنید. سامسونگ در قبال از دست رفتن هیچ یک از داده ها مسئولیتی ندارد.
- در هنگام دور انداختن دستگاه خود، از تمام داده ها نسخه پشتیبان تهیه کرده و برای جلوگیری از سوء استفاده از اطلاعات شخصی خود، دستگاه را بازنشانی کنید.
- در هنگام داندلود برنامه ها، صفحه مجوزها را به دقت بخوانید. به ویژه از برنامه هایی که به بسیاری از عملکردها یا بخش قابل توجهی از اطلاعات شخصی شما دسترسی دارند، با احتیاط استفاده کنید.
- حساب های خود را برای استفاده تایید نشده یا مشکوک، مرتباً بررسی کنید. در صورت مشاهده نشانه هایی از سوء استفاده از اطلاعات شخصی تان، با ارائه دهنده سرویس خود تماس گرفته یا برای تغییر دادن یا حذف کردن اطلاعات حساب خود اقدام کنید.
- در صورت گم شدن یا به سرقت رفتن دستگاه، رمز عبور حساب های خود را برای حفاظت از اطلاعات شخصی تان، تعویض کنید.
- از برنامه های دریافت شده از منابع ناشناخته استفاده نکنید و دستگاه خود را با یک الگو، رمز عبور یا PIN قفل کنید.

محتویات کپی رایت شده را به هیچ عنوان توزیع نکنید

بدون کسب اجازه از صاحبان محتوا، مطالب دارای کپی رایت را بین دیگران پخش نکنید. کارخانه سازنده مسئولیتی در قبال مسایل قانونی ناشی از استفاده نادرست کاربر از مطالب دارای کپی رایت، ندارد.

دورانداختن صحیح این محصول

(تجهیزات برقی و الکترونیکی زاید)



(مربوط به کشور های دارنده سیستم های مجزای جمع آوری زباله)
علامت نشان داده شده بالا بر روی محصول، لوازم جانبی یا اسناد آن بدین معناست که این محصول و لوازم جانبی الکترونیکی آن (مانند شارژر، هدست، کابل USB) نباید همراه با سایر زباله های خانگی دور انداخته شوند.
لطفاً به منظور جلوگیری از وارد آمدن آسیب احتمالی به محیط زیست و سلامت انسان ها به علت دفع کنترل نشده زباله، این محصولات را از انواع دیگر زباله جدا کرده و آنها را جهت ارتقاء استفاده مجدد و قابل استمرار منابع طبیعی، با احساس مسئولیت بازیافت کنید.

کاربران خانگی باید با فروشنده محصول خود، یا اداره دولتی محلی تماس بگیرند تا درباره جزئیات محل و چگونگی تحویل این محصولات جهت بازیافت ایمن برای محیط زیست، کسب اطلاع نمایند.
کاربران تجاری باید با عرضه کننده خود تماس گرفته و مفاد و شرایط قرارداد خرید را بررسی کنند. این محصول و لوازم جانبی الکترونیکی آن نباید در هنگام دورانداختن با دیگر زباله های تجاری مخلوط شوند.

دورانداختن صحیح باتری های موجود در این محصول



(مربوط به کشور های دارنده سیستم های مجزای جمع آوری زباله)
وجود این علامت بر روی باتری، دفترچه راهنما یا بسته بندی، بدین معناست که باتری های موجود در این محصول نباید در پایان عمر مفید خود، همراه با سایر زباله های خانگی دور انداخته شوند. هر جا که نشانه گذاری شده است، نمادهای شیمیایی Hg، Cd یا Pb نشان می دهند که باتری حاوی جیوه، کادمیم یا سرب به میزان بیشتری از مقادیر مرجع مشخص شده در دستورالعمل ۶۶/۲۰۰۶ کمیسیون اروپاست. در صورتی که باتری ها به شکل صحیح دور انداخته نشوند، این مواد شیمیایی می توانند موجب آسیب رساندن به سلامت انسان یا محیط زیست شوند.

برای محافظت از منابع طبیعی و ترویج استفاده مجدد از مواد، لطفاً باتری ها را از سایر انواع زباله جدا کرده و آنها را از طریق سیستم محلی و رایگان جمع آوری باتری بازیافت نمایید.

بیانیه سلب مسئولیت

برخی از محتواها و خدمات قابل دسترس از طریق این دستگاه، متعلق به اشخاص ثالث هستند و تحت حمایت قانون حق نسخه برداری، حق ثبت اختراع، علائم تجاری و یا سایر حقوق مالکیت معنوی قرار دارند. چنین محتواها و خدماتی صرفاً برای استفاده شخصی و غیرتجاری شما ارائه شده اند. اجازه ندارید از محتواها یا خدمات به شیوه ای که مالک محتوا یا ارائه دهنده خدمات آن را مجاز ندانسته است، استفاده کنید. بدون ایجاد هیچگونه محدودیت برای آنچه ذکر گردید، اجازه ندارید برای هیچ یک از محتواها یا خدمات نمایش داده شده از طریق این دستگاه، اقدام به دستکاری، کپی، انتشار مجدد، آپلود، پست، ارسال، ترجمه، فروش، ایجاد آثار اقتباسی، یا هر شیوه یا رسانه ای نمایید، مگر اینکه مالک محتوای مربوطه یا ارائه دهنده خدمات صراحتاً اجازه چنین کاری را داده باشد. «محتواها و خدمات اشخاص ثالث» همانگونه که هست» ارائه می شود. سامسونگ چنین محتواها یا خدمات ارائه شده ای را چه صراحتاً و چه به صورت ضمنی برای هیچ منظوری تضمین نمی کند. سامسونگ صراحتاً مسئولیت هرگونه ضمانت ضمنی، بدون قید محدودیت شامل ضمانت های قابلیت فروش یا تناسب برای یک هدف خاص را از خود سلب می نماید. سامسونگ دقت، اعتبار، بهنگامی، مجاز یا کامل بودن هیچ یک از محتواها یا خدماتی که از طریق این دستگاه در دسترس قرار گرفته است را تضمین نمی کند و سامسونگ تحت هیچ شرایطی، از جمله اهمال، مسئولیت هیچگونه خسارت مستقیم، غیرمستقیم، اتفاقی، خاص یا منتجه، حق الوکاله، هزینه ها یا هرگونه خسارت ناشی از، یا مربوط به هر نوع اطلاعات مندرج، یا در نتیجه استفاده از چنین محتواها یا خدماتی توسط شما یا هر شخص ثالث دیگری را، چه به صورت قراردادی و چه به عنوان مسئولیت مدنی نمی پذیرد، حتی اگر از امکان بروز چنین خساراتی مطلع شده باشد.»

خدمات اشخاص ثالث ممکن است در هر زمانی قطع شده یا دچار وقفه شوند و سامسونگ هیچگونه ادعا یا ضمانتی مبنی بر در دسترس بودن هیچ یک از محتواها یا خدمات در هر زمانی، ارائه نمی دهد. محتواها و خدمات توسط اشخاص ثالث و از طریق شبکه ها و تأسیسات مخابره ای ارسال می شوند که سامسونگ هیچ کنترلی بر آنها ندارد. بدون محدود کردن کلیت این بیانیه سلب مسئولیت، سامسونگ هرگونه مسئولیت یا تعهد مربوط به وقفه یا تعلیق هرگونه محتوا یا خدماتی که از طریق این دستگاه در دسترس قرار گرفته است را از خود سلب می نماید. سامسونگ در قبال خدمات مشتریان مربوط به این محتواها و خدمات، هیچگونه مسئولیت یا تعهدی ندارد. هرگونه پرسش یا درخواست برای خدمات در رابطه با این محتواها یا خدمات، باید مستقیماً به ارائه دهندگان مربوطه این خدمات و محتواها ارسال شود.

بسته به نرم افزار دستگاه یا ارائه دهنده خدمات، ممکن است برخی از مطالب مندرج در این دفترچه راهنما با دستگاه شما تفاوت داشته باشد.

برای نصب Samsung Kies

Kies (همگام سازی کامپیوتر)

۱. جدیدترین نسخه Samsung Kies را از پایگاه اینترنتی سامسونگ (www.samsung.com/kies) دانلود کرده و آن را بر روی کامپیوتر خود نصب نمایید.
۲. دستگاه خود را با استفاده از کابل USB به رایانه وصل کنید.

برای کسب اطلاعات بیشتر، به راهنمای Samsung Kies مراجعه کنید.