

SAMSUNG

GT-I9300

دليل المستخدم



استخدام هذا الدليل

نشكرك على اختيار جهاز سامسونج المحمول. سوف يقوم هذا الجهاز بإمدادك باتصال جوال عالي الجودة ومتعة فائقة وفقاً لتكنولوجيا سامسونج الاستثنائية والمعايير العالية.

لقد صُمم هذا الدليل ليطلعك خصيصاً على الوظائف والميزات المتوفرة في جهازك.

للقراءة أولاً

- قبل استخدام الجهاز، اقرأ الدليل بالكامل وجميع إرشادات السلامة لضمان الاستخدام الآمن والصحيح.
- تعتمد الأوصاف الموجودة في هذا الدليل على الإعدادات الافتراضية لجهازك.
- الصور والصور المستخدمة في دليل المستخدم هذا قد تختلف في المظهر عن المنتج الفعلي.
- المحتوى الموجود في هذا الدليل قد يختلف عن المنتج، أو عن البرامج التي يقدمها مقدمو الخدمات، ويخضع للتغيير دون إشعار مسبق. ادخل إلى موقع سامسونج على الويب (www.samsung.com) للحصول على أحدث إصدار من الدليل.
- قد تتنوع الخصائص المتاحة والإضافية حسب الجهاز أو البرمجيات أو مقدم الخدمة.
- تنسيق وتقديم دليل المستخدم هذا يبنى على أنظمة تشغيل Android وفقاً لنظام تشغيل المستخدم.
- يمكن أن تجري التطبيقات على هذا الهاتف أداءً مختلفاً عن تطبيقات الكمبيوتر القابلة للمقارنة والتي يمكن ألا يشمل جميع الوظائف المتاحة في نسخة الأجهزة.

- تتفاوت الوظائف والأجهزة حسب المنطقة أو مواصفات الأجهزة. سامسونج ليست مسؤولة عن مشكلات الأداء التي تكون بفعل استخدامات الطرف الثالث.
- سامسونج غير مسؤولة عن مشكلات الأداء أو حالات عدم التوافق التي تحدث بسبب التعديل في ضبط السجل أو التغيير في برنامج نظام التشغيل. قد تؤدي محاولة تخصيص نظام التشغيل إلى تشغيل جهازك أو التطبيقات بطريقة غير صحيحة.
- يمكنك ترقية برنامج جهاز المحمول الخاص بك عن طريق الوصول إلى موضع سامسونج على الويب (www.samsung.com).
- البرامج، والصوت، والخلفيات، والصور الواردة في هذا الجهاز مرخصة للاستخدام المحدود بين سامسونج وأصحابها. استخراج واستخدام هذه المواد لأغراض تجارية أو غيرها يعد انتهاكاً لقوانين حقوق التأليف والنشر. سامسونج ليست مسؤولة عن التعدي على حقوق الطبع والنشر من قبل المستخدمين.
- قد تتحمل تكاليف إضافية مقابل خدمات البيانات، مثل الرسائل، أو التحميل والتنزيل، أو المزامنة التلقائية، أو استخدام خدمات الموقع. لكي تتجنب التكاليف الإضافية، حدد خطة تعريف بيانات مناسبة. لمعرفة التفاصيل، يُرجى الاتصال بمزوّد الخدمة الخاص بك.
- يُرجى الحفاظ على هذا الدليل كمرجع إضافي.

الرموز الإرشادية

قبل البدء، تعرف على الرموز المستخدمة في هذا الدليل:

تحذير—الحالات التي قد تؤدي إلى إصابتك أنت أو الآخرين



تنبيه—الحالات التي قد تتسبب في تلف جهازك أو أي جهاز آخر



ملاحظة—ملاحظات، أو توجيهات للاستخدام، أو أي معلومات إضافية



ارجع إلى—الصفحات التي تحوي معلومات ذات صلة؛ على سبيل المثال: ◀ ص. ١٢ (يمثل ارجع إلى الصفحة ١٢)

متبوعاً بترتيب الخيارات أو القوائم اللازم تحديدها لتنفيذ خطوة معينة؛ على سبيل المثال: في قائمة التطبيقات، حدد الضبط ← الصوت ← نغمة رنين الجهاز (تمثل الضبط، متبوع بـ الصوت، متبوع بـ نغمة رنين الجهاز)



حقوق الطبع والنشر

حقوق الطبع والنشر © ٢٠١٢ سامسونج للإلكترونيات

دليل المستخدم هذا محمي بموجب قوانين حقوق النشر الدولية.

لا يجوز نسخ أي جزء من هذا الدليل هذا أو توزيعه أو ترجمته أو نقله بأي شكل أو بأي وسيلة، إلكترونية أو ميكانيكية، بما في ذلك التصوير والتسجيل، أو تخزينه أي من معلومات بأي نظام تخزين أو استرجاع، دون الحصول على إذن خطي مسبق من سامسونج للإلكترونيات.

العلامات التجارية

- سامسونج وشعار شركة سامسونج عبارة عن علامات تجارية مسجلة لشركة سامسونج للإلكترونيات.
- يُعد شعار Android™، Google™، Google Maps™، Google Play™ Store، YouTube™، Google Mail™، Google Talk™، Google Latitude™ علامات تجارية خاصة بشركة Google, Inc.
- Bluetooth® هي علامة تجارية مسجلة لشركة Bluetooth SIG, Inc. في جميع أنحاء العالم.
- Windows Media Player® هي علامة تجارية مسجلة لشركة Microsoft Corporation.
- Wi-Fi Protected Setup™، Wi-Fi®، Wi-Fi Direct™، Wi-Fi CERTIFIED™، والشعار Wi-Fi هي علامات تجارية مسجلة خاصة بـ Wi-Fi Alliance.
- DivX®، DivX Certified® والشعارات المصاحبة لها هي علامات تجارية خاصة بـ Rovi Corporation وألشركات التابعة لها وتستخدم بمقتضى ترخيص.
- جميع العلامات التجارية الأخرى وحقوق التأليف والنشر هي ملك لأصحابها.

DIVX
HD

dlna
CERTIFIED

CE 0168

حول DIVX VIDEO

DivX® عبارة عن تنسيق فيديو رقمي تم إنشاؤه بواسطة DivX, LLC، وهي شركة تابعة لشركة Rovi Corporation. هذا عبارة عن جهاز DivX Certified® رسمي يقوم بتشغيل فيديو DivX. تفضل زيارة www.divx.com لمزيد من المعلومات حول أدوات البرنامج لتحويل الملفات الخاصة بك إلى فيديو DivX.

حول DIVX VIDEO-ON-DEMAND

يجب تسجيل جهاز DivX Certified® لتشغيل أفلام DivX Video-on-Demand (VOD). للحصول على رمز التسجيل، حدد موقع القسم DivX VOD في قائمة إعداد الجهاز. اذهب إلى vod.divx.com لمزيد من المعلومات حول كيفية استكمال التسجيل. يقوم DivX Certified® بتشغيل فيديو DivX® حتى ٧٢٠ بكسل بجودة HD بما في ذلك المحتوى التكميلي.

المحتويات

١١ التجميع

- ١١ إخراج المحتويات
- ١٢ تصميم الجهاز
- ١٤ المفاتيح
- ١٥ إدخال بطاقة SIM أو USIM والبطارية
- ١٧ شحن البطارية
- ٢١ إدخال بطاقة الذاكرة (اختياريًا)

٢٣ بدء التشغيل

- ٢٣ أوقف تشغيل الجهاز
- ٢٤ استخدام شاشة اللمس
- ٢٦ استخدام الحركات
- ٣٠ قفل أو إلغاء قفل شاشة اللمس والمفاتيح
- ٣١ تعرف على الشاشة الرئيسية
- ٣٦ الوصول إلى التطبيقات
- ٣٨ تشغيل تطبيقات متعددة
- ٣٨ تخصيص جهازك
- ٤٤ إدخال نص

٤٨ الاتصالات

- ٤٨ الاتصال
- ٥٩ الرسائل
- ٦١ Google Mail
- ٦٣ بريد إلكتروني
- ٦٦ Talk
- ٦٧ ChatON

٦٧ مراسلة

٦٨ +Google

٦٩ الترفيه

٦٩ كاميرا

٧٩ مشغل فيديو

٨٢ الاستوديو

٨٥ مشغل الموسيقى

٨٩ راديو FM

٩٢ المعلومات الشخصية

٩٢ جهات الاتصال

٩٥ مخطط S

٩٧ مذكرة S

١٠٠ مسجل الصوت

١٠٢ خدمات ويب وقائمة على GPS

١٠٢ الإنترنت

١٠٦ Game Hub

١٠٦ Latitude

١٠٧ خرائط

١٠٩ مزيد من الخدمات

١٠٩ التنقل

١١٠ دليل محلي

١١٠ سوق Play

١١١ Samsung Apps

١١٢ S Suggest

١١٢ YouTube

١١٤ البحث الصوتي

١١٥الاتصال

١١٥	توصيلات USB
١١٧	Wi-Fi
١١٩	Wi-Fi مباشر
١٢١	AllShare Cast
١٢٢	AllShare Play
١٢٥	مشاركة شبكة المحمول
١٢٧	البلوتوث
١٢٩	GPS
١٣٠	VPN

١٣٣الأدوات

١٣٣	الحاسبة
١٣٣	الساعة
١٣٦	ملفات محملة
١٣٦	Dropbox
١٣٨	مساعدة
١٣٨	ملفاتي
١٣٩	NFC
١٤٢	Google
١٤٢	مجموعة أدوات SIM
١٤٢	S Voice

١٤٣الضبط

١٤٣	الوصول إلى خيارات الضبط
١٤٣	Wi-Fi
١٤٣	البلوتوث
١٤٣	استخدام البيانات

١٤٤	المزيد من الضبط
١٤٦	وضع الشاشة الرئيسية
١٤٧	وضع الحظر
١٤٧	الصوت
١٤٨	الشاشة
١٤٩	التخزين
١٥٠	توفير الطاقة
١٥٠	البطارية
١٥٠	إدارة التطبيقات
١٥٠	خدمات الموقع
١٥١	قفل الشاشة
١٥٢	الحماية
١٥٤	اللغة والإدخال
١٥٨	نسخ احتياطي وإعادة الضبط
١٥٨	إضافة حساب
١٥٨	الحركة
١٥٩	الملحق
١٦٠	التاريخ و الوقت
١٦١	إمكانية الوصول
١٦٢	خيارات المطور
١٦٣	حول الجهاز
١٦٤	حل المشكلات
١٧٠	معلومات الأمان

إخراج المحتويات

تحقق من وجود الأشياء التالية داخل علبة المنتج:

- جهاز الهاتف المحمول
- البطارية
- دليل التشغيل السريع

يجب استخدام البرامج المعتمدة من سامسونج فقط. قد يتسبب استخدام البرامج المزيفة أو غير القانونية في تلف أو إلحاق أضرار لا يغطيها الضمان المقدم من الشركة المصنعة للجهاز.



• قد تختلف العناصر المرفقة بجهازك والملحقات المتوفرة حسب منطقتك ومزوّد الخدمة الخاص بك.



• يمكنك شراء كماليات إضافية من تاجر التجزئة المحلي التابع لـسامسونج.

• يتم تصميم العناصر المرفقة خصيصًا لجهازك وقد لا تكون متوافقة مع أجهزتك.

• قد لا تكون الكماليات الأخرى متوافقة مع الجهاز.

• استخدم الملحقات المعتمدة من سامسونج. قد يؤدي استخدام الملحقات غير المعتمدة إلى حدوث أعطال بالجهاز.

تصميم الجهاز

◀ منظر أمامي

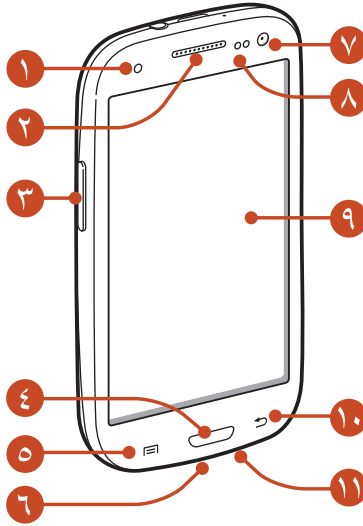

الرقم	الوظيفة
١	مصباح الخدمة
٢	سماعة أذن
٣	مفتاح درجة الصوت
٤	مفتاح الصفحة الرئيسية
٥	مفتاح الخيارات
٦	منفذ متعدد الأغراض
٧	عدسة الكاميرا الأمامية
٨	مستشعر الاقتراب/الضوء
٩	شاشة اللمس
١٠	مفتاح الرجوع
١١	الميكروفون

منظر خلفي

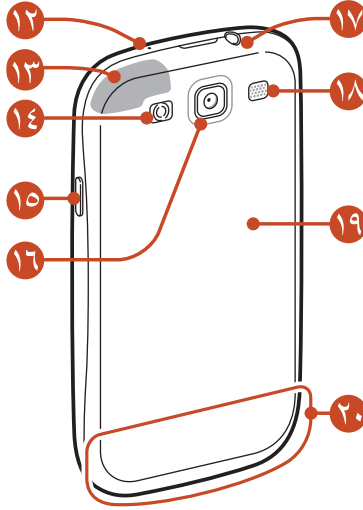

الرقم	الوظيفة
١٢	الميكروفون ^١
١٣	هوائي GPS ^٢
١٤	الفلش
١٥	التشغيل/إعادة التشغيل/القفل
١٦	عدسة الكاميرا الخلفية
١٧	مدخل سماعة الرأس
١٨	سماعة خارجية
١٩	الغطاء الخلفي
٢٠	الهوائي الرئيسي

١. ينشط فقط عندما تستخدم ميزة مكبر صوت الهاتف أو لقطات الفيديو المسجلة.

٢. لا تلمس أو تغطي منطقة الهوائي ببيديك أو أي أشياء أخرى أثناء استخدام وظائف GPS.

المفتاح	الوظيفة
 التشغيل/ إعادة التشغيل / القفل	<p>قم بتشغيل الجهاز (اضغط مطولاً)؛ وادخل إلى خيارات الجهاز (اضغط مطولاً)؛ وأعد تعيين الجهاز (اضغط مطولاً لمدة ٨-١٠ ثانية)؛ واقفل شاشة اللمس أو قم بتشغيلها.</p>
 الخيار	<p>افتح قائمة الخيارات المتاحة على الشاشة الحالية؛ على الشاشة الرئيسية، قم بتشغيل تطبيق البحث (اضغط مطولاً)؛ افتح نافذة الإدخال للبحث أثناء استخدام بعض التطبيقات (اضغط مطولاً).</p>
 صفحة البدء	<p>العودة إلى الشاشة الرئيسية؛ افتح قائمة بالتطبيقات الحديثة (اضغط مطولاً)؛ تشغيل تطبيق S Voice (اضغط مرتين).</p>
 رجوع	<p>عودة إلى الشاشة السابقة.</p>
 مستوى الصوت	<p>قم بتعديل مستوى صوت الجهاز.</p>

١. في حالة تعرض جهازك لأعطال فادحة، أو في حالة توقفه، أو تجمده، فقد تحتاج إلى إعادة تعيين الجهاز لاستعادة القدرات الوظيفية.

إدخال بطاقة SIM أو USIM والبطارية

عند الاشتراك في خدمة الهاتف الخليوي، سوف تتلقى بطاقة وحدة تعريف المشترك (SIM) مع تفاصيل الاشتراك، مثل رقم التعريف الشخصي (PIN) والخدمات الاختيارية. لاستخدام خدمات UMTS أو HSDPA، يمكنك شراء بطاقة وحدة تعريف المشترك العالمي (USIM).

يمكنك استخدام بطاقات microSIM فقط. 

١ أزل الغطاء الخلفي.

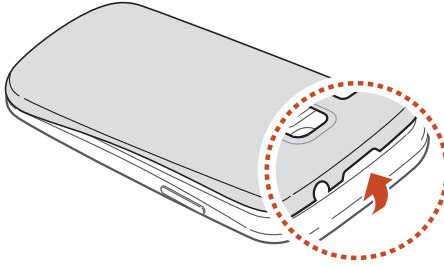

توخي الحرص في عدم إلحاق الضرر بأظفارك عند إزالة الغطاء الخلفي. 

لا تنن أو تلوي الغطاء الخلفي بشكل زائد عن الحد. فإن ذلك قد يتلف الغطاء. 

٢ أدخل بطاقة SIM أو USIM بحيث تكون الأطراف الملونة بالذهبي متجهة لأسفل.

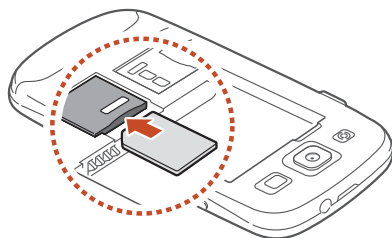

لا تدخل بطاقة الذاكرة في فتحة بطاقة SIM. في حالة انحشار بطاقة الذاكرة داخل فتحة بطاقات SIM، فيجب عليك أخذ جهازك إلى "مركز خدمة سامسونج" لإخراج بطاقة الذاكرة. 

٣ أدخل البطارية.

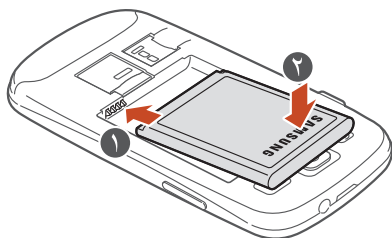

٤ أعد وضع الغطاء الخلفي إلى مكانه.

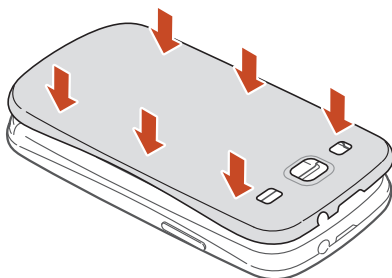

شحن البطارية

قبل استخدام الجهاز لأول مرة، أو في حالة عدم استخدام البطارية لفترة ممتدة، يجب عليك شحن البطارية. يمكنك شحن البطارية باستخدام شاحن سفر أو عن طريق توصيل الجهاز بالكمبيوتر باستخدام كبل USB.

يجب استخدام الشواحن والكبلات المعتمدة من سامسونج فقط. يمكن للشواحن أو الكبلات غير المرخص بها أن تتسبب في انفجار البطاريات أو تلحق أضرارًا بجهازك.





- عندما ينخفض مستوى بطاريته، سيصدر الجهاز نغمة تحذيرية ورسالة تفيد بانخفاض مستوى البطارية. أعد شحن بطاريته لمتابعة استخدام جهازك.
- إذا كانت البطارية فارغة بالكامل، فلن تتمكن من تشغيل الجهاز، حتى مع توصيل شاحن السفر. اترك البطارية المفرغة حتى تشحن بالكامل لبضعة دقائق قبل محاولة تشغيل الجهاز.
- في حالة استخدام عدم تطبيقات في نفس الوقت، أو تطبيقات شبكة، أو تطبيقات تحتاج إلى إجراء اتصال بجهاز آخر، فإن البطارية ستقوم بتصرف الطاقة سريعًا. لكي تتجنب قطع الاتصال من الشبكة أو فقد الطاقة أثناء نقل البيانات، فاستخدم دومًا هذه التطبيقات بعد شحن البطارية تمامًا.

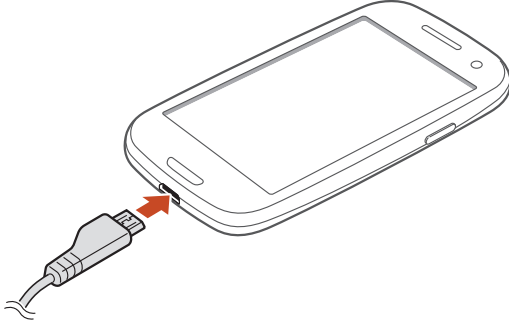

الشحن باستخدام شاحن سفر

١ وصل الطرف الصغير من الشاحن داخل المقبس متعدد الأغراض.



إن توصيل الشاحن بطريقة غير صحيحة قد يتسبب في إلحاق تلفيات خطيرة بالجهاز. لا يغطي الضمان أية أضرار تنتج عن سوء الاستخدام. 

٢ وصل الطرف الكبير لشاحن السفر بمقبس التيار الكهربائي.

- في حالة تلقي الجهاز مصدر غير مستقر للتيار أثناء الشحن، فقد لا تعمل شاشة اللمس. في حالة حدوث ذلك، افصل شاحن السفر عن الجهاز. 
- قد ترتفع درجة حرارة الجهاز أثناء الشحن. وهذا يعد أمرًا طبيعيًا، وينبغي ألا يؤثر على عمر الجهاز أو على أدائه.
- إذا لم يكن يتم شحن جهازك بطريقة صحيحة، فخذ جهازك والشاحن إلى مركز خدمة سامسونج.

٣ عندما تكون البطارية مشحونة بالكامل، افصل مهائئ السفر عن الجهاز، ثم افصله عن مقبس التيار الكهربائي. لا تقم بإزالة البطارية أثناء توصيل الجهاز بشاحن السفر. فإن ذلك قد يتلف الجهاز. 

لتوفير الطاقة، افصل شاحن السفر في حالة عدم استخدامه. لا يتوفر شاحن السفر زر لتشغيل التيار، لذا، يجب عليك فصل شاحن السفر من منفذ التيار بالحائط في حالة عدم الاستخدام لتجنب استنفاد التيار. ينبغي أن يظل الجهاز قريباً من المقبس الكهربائي أثناء الشحن. 

نبذة عن رموز شحن البطارية

عندما تقوم بشحن البطارية أثناء إيقاف تشغيل الجهاز، تعرض الرموز التالية حالة الشحن الحالية للبطارية:

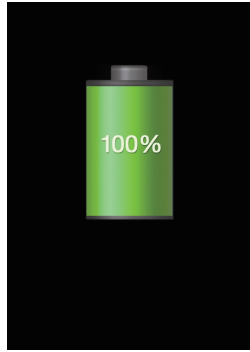

مشحون بالكامل



جاري الشحن

الشحن باستخدام كبل USB

قبل الشحن، تأكد من تشغيل الكمبيوتر.

١ قم بتوصيل الطرف الصغير في كبل USB (USB مصغر) بالمقبس متعدد الوظائف.

٢ قم بتوصيل الطرف الكبير من كبل USB بمنفذ USB في الكمبيوتر.  حسب نوع كبل USB الذي تستخدمه، فقد يستغرق الأمر بعض الوقت قبل أن يبدأ الشحن.

٣ عندما تكون البطارية مشحونة بالكامل، افصل كبل USB من الجهاز، ثم افصله من الكمبيوتر.

قلل استهلاك البطارية

قد يوفر الجهاز خيارات تساعدك على توفير طاقة البطارية. من خلال تخصيص هذه الخيارات وإلغاء تنشيط الميزات الموجودة في الخلفية، يمكنك استخدام الجهاز لفترة زمنية أطول بين فترات الشحن:

- قم بتنشيط نمط توفير الطاقة.
- في حالة عدم استخدام الجهاز، انتقل إلى الوضع "السكون" بالضغط على مفتاح الطاقة.
- أغلق التطبيقات غير الضرورية باستخدام مدير المهام.
- قم بإلغاء تنشيط ميزة البلوتوث.
- قم بإلغاء تنشيط الميزة Wi-Fi.
- قم بإلغاء تنشيط المزامنة التلقائية للتطبيقات.
- قلل زمن الإضاءة الخلفية.
- قلل سطوع الشاشة.

إدخال بطاقة الذاكرة (اختياريًا)

جهازك يقبل بطاقات الذاكرة التي تصل ساعاتها القصوى إلى ما يصل إلى ٦٤ جيجابايت. حسب الجهة المصنعة لبطاقة الذاكرة، ونوعها، فقد لا تكون بعض بطاقات الذاكرة متوافقة مع جهازك.

تستخدم سامسونج مقاييس الصناعة المعتمدة الخاصة ببطاقات الذاكرة، ولكن بعض العلامات التجارية قد لا تكون متوافقة شكل كامل مع جهازك. قد يؤدي استخدام بطاقة ذاكرة غير متوافقة إلى إتلاف الجهاز أو بطاقة الذاكرة. قد يؤدي ذلك إلى إتلاف البيانات المحفوظة على بطاقة الذاكرة.



- يدعم جهازك هيكل ملفات FAT الخاص ببطاقات الذاكرة. إذا قمت بإدخال بطاقة ذاكرة مهيأة ببنية ملف مختلفة، فسيطلب منك جهازك إعادة تنسيق بطاقة الذاكرة.
- ستؤدي عمليات الكتابة والمسح المتكررة للبيانات إلى تقصير عمر بطاقات الذاكرة.
- عند إدخال بطاقة ذاكرة في جهازك، سيظهر دليل الملفات الخاص ببطاقة الذاكرة في المجلد extSdCard.



١ أزل الغطاء الخلفي.

٢ أدخل بطاقة الذاكرة بحيث تكون الأطراف الملونة بالذهبي متجهة للأسفل.

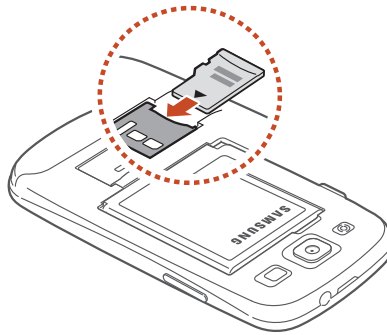

٣ ادفع بطاقة الذاكرة داخل فتحة بطاقة الذاكرة حتى يتم قفلها في المكان المخصص لها.

٤ أعد وضع الغطاء الخلفي إلى مكانه.

❧ إخراج بطاقة الذاكرة

تأكد من عدم استخدام الجهاز لبطاقة الذاكرة في الوقت الحالي.

١ في قائمة التطبيقات، حدد الضبط ← التخزين ← إلغاء تحميل البطاقة SD ← موافق.

٢ أزل الغطاء الخلفي.

٣ ادفع بطاقة الذاكرة برفق إلى أن تخرج من الجهاز.

٤ قم بإخراج بطاقة الذاكرة.

٥ أعد وضع الغطاء الخلفي إلى مكانه.

❗ لا تقم بنزع بطاقة الذاكرة أثناء قيام الجهاز بنقل المعلومات أو الوصول إليها، لأن ذلك قد يؤدي إلى فقدان البيانات و/أو تلف بطاقة الذاكرة أو الجهاز.

❧ تنسيق بطاقة الذاكرة

قد يؤدي تنسيق بطاقة الذاكرة على جهاز كمبيوتر إلى حالة من عدم التوافق مع جهازك. لا تقم بتنسيق بطاقة الذاكرة إلا على الجهاز فحسب.

في قائمة التطبيقات، حدد الضبط ← التخزين ← تهيئة بطاقة SD ← تهيئة بطاقة SD ← مسح الكل.

❗ قبل تنسيق بطاقة الذاكرة، تذكر عمل نسخ احتياطية من كل البيانات الهامة. لا يغطي ضمان الشركة المصنعة أي فقد للبيانات ينتج عن عبث المستخدمين.

بدء التشغيل

أوقف تشغيل الجهاز

١ اضغط مطولاً على مفتاح الطاقة.

٢ أدخل رمز PIN المرفق ببطاقة SIM أو USIM وحدد موافق (إذا لزم الأمر).

في حالة قيامك بتشغيل الجهاز لأول مرة، اتبع الإرشادات التي تظهر على الشاشة لإعداد جهازك. يجب عليك تسجيل الدخول إلى Google أو قم بإنشاء حساب Google لاستخدام التطبيقات التي تتفاعل مع خادم Google.

لإيقاف تشغيل جهازك، اضغط مطولاً على مفتاح الطاقة وحدد إيقاف تشغيل ← موافق.

- اتبع كل التحذيرات والتعليمات المنشورة من الموظفين المعتمدين عندما تكون في مناطق يحظر فيها استخدام الأجهزة اللاسلكية، مثل الطائرات والمستشفيات.
- لاستخدام الخدمات غير الشبكية لجهازك فقط، حوّل إلى وضع الطيران. ◀ ص. ١٤٤

استخدام شاشة اللمس

تتيح لك شاشة اللمس الموجودة بجهازك سهولة تحديد العناصر أو إجراء الوظائف. تعلم الإجراءات الأساسية لاستخدام شاشة اللمس.

- لا تضغط على شاشة اللمس بأطراف أصابعك، أو استخدم أدوات حادة على شاشة اللمس. يؤدي القيام بذلك إلى إتلاف شاشة اللمس، أو قد يؤدي ذلك إلى حدوث عُطل.



- تجنب اتصال شاشة اللمس بأجهزة كهربائية أخرى. تفريغ الكهرباء الساكنة يمكن أن يسبب قصورًا في عمل شاشة اللمس.
- تجنب اتصال شاشة اللمس بالسوائل. يمكن تعطل شاشة اللمس في حال وجود الرطوبة أو عند تعرضها للسوائل.
- ترك شاشة اللمس في وضع الجاهزية لفترات زمنية ممتدة قد يؤدي إلى تشوه الصور (احتراق الشاشة) أو ظهور أطياف في الصورة. أوقف تشغيل شاشة اللمس في حالة عدم استخدام الجهاز.

- للحصول على أفضل استخدام لشاشة اللمس، قم بإزالة ملصق حماية الشاشة قبل استخدام جهازك.



- تحتوي شاشة اللمس على طبقة تكشف الشحنات الكهربائية الصغيرة التي تنبعث من الجسم البشري. للحصول على أفضل أداء، انقر فوق شاشة اللمس بأطراف أصابعك. ولن تستجيب شاشة اللمس إلى لمسات الأدوات الحادة، مثل الإبرة أو القلم.

تحكم في شاشة اللمس من خلال الإجراءات التالية:

الضغط

المس مرة واحدة لتحديد قائمة، أو خيار، أو تطبيق، أو تشغيلها.



اضغط مطولاً

اضغط على أحد العناصر مع الاستمرار لمدة تزيد عن ثانيتين.



اسحب

اضغط على أحد العناصر وحركه إلى موضع جديد.



اضغط مرتين

اضغط على أحد العناصر مرتين بسرعة.



النقر

قم بالتمرير لأعلى أو لأسفل أو لليسار أو لليمين
بخفة للتنقل بين القوائم أو الشاشات.



التضييق

افرد إصبعيك عن بعضهما، ثم قم بالتضييق
بينهما.

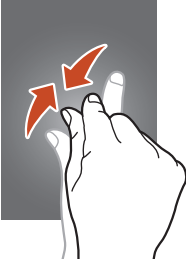

- يقوم جهازك بإيقاف تشغيل شاشة اللمس في حالة عدم استخدام الجهاز لفترة زمنية محددة. لتشغيل الشاشة، اضغط على مفتاح الطاقة، أو مفتاح الصفحة الرئيسية.
- يمكنك تعيين طول الفترة الزمنية التي ينتظرها الجهاز قبل إيقاف تشغيل الشاشة. في قائمة التطبيقات، حدد الضبط ← الشاشة ← زمن توقف الشاشة.



استخدام الحركات

تتيح لك إمكانية التعرف على الحركة المضمنة القدرة على تنفيذ الإجراءات بواسطة نقل الجهاز أو عمل إيماءات بيديك.
لكي تستخدم هذه الوظائف، يجب عليك أولاً تنشيط ميزة التعرف على الحركات. في قائمة التطبيقات، حدد الضبط ← الحركة.



الاهتزاز أو الصدمات المفرطة للجهاز قد تؤدي إلى مدخلات غير مرغوبة. لتعلم كيفية التحكم في الحركات بشكل صحيح، في قائمة التطبيقات، حدد **الضبط** ← **الحركة** ← **تعرف على الحركات**.
ص. ١٥٩ ◀

الالتقاط

التقط الجهاز في حالة عدم استخدامه لمدة قصيرة أو عند إيقاف تشغيل الشاشة. يهتز الجهاز في حالة عدم الرد على مكالمات أو عند ورود رسائل جديدة.

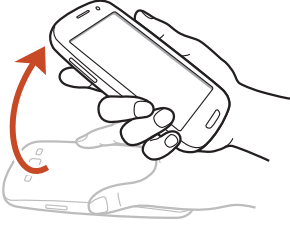

الحمل بالقرب من الأذن

أثناء مشاهدة تفاصيل المكالمات، أو الرسالة، أو الاتصال، فالتقط الجهاز واحمله بجانب أذنك لإجراء مكالمات صوتية.

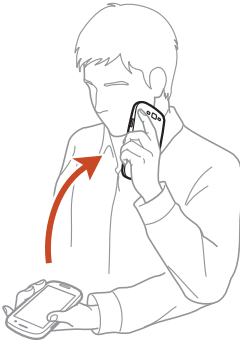

الإمالة

أثناء إمساك الجهاز بيدك، اضغط مطولاً على نقطتين على الشاشة، ثم قم بإمالة الجهاز للخلف وللأمام للتكبير أو التصغير عند عرض الصور أو عند استعراض صفحات الويب.

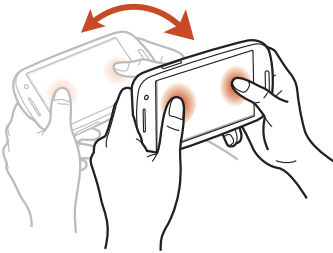

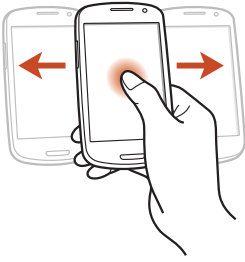

التدوير للتحريك

أثناء الضغط على أحد العناصر، أزح الجهاز إلى اليسار أو إلى اليمين لنقل العنصر إلى صفحة أخرى على الشاشة الرئيسية أو قائمة التطبيقات.

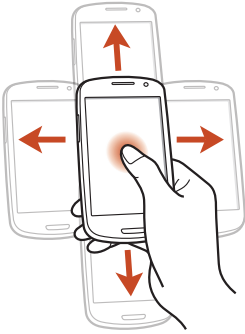

التدوير للاستعراض

عند تكبير إحدى الصور، اضغط مطولاً على نقطة على الشاشة، ثم قم بإزاحة الجهاز في أي اتجاه للتنقل بين الصور.

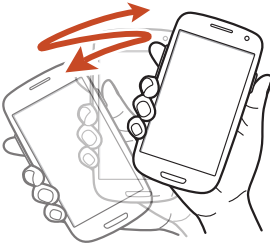

الاهتزاز

- قم بهز جهازك للبحث عن الأجهزة الممكنة البلوتوث أو أجهزة Kies air.
- قم بهز الجهاز لتحديث قائمة رسائل البريد الإلكتروني أو المعلومات من Yahoo News، أو Yahoo Finance، أو AccuWeather.

لا تعمل التحديثات للتطبيقات المصغرة في الشاشة الرئيسية.



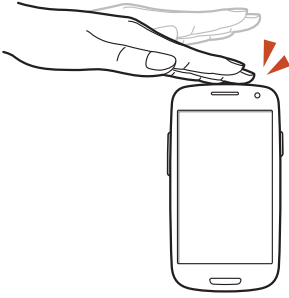

اضغط مرتين

اضغط ضغطًا مزدوجًا على الجهاز للانتقال إلى قمة القائمة الخاصة بالأسماء أو رسائل البريد الإلكتروني.

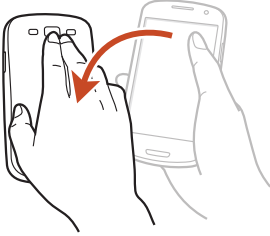

تغيير الاتجاه

ضع الجهاز على وجهه لكتم صوت نغمات الرنين، أو تشغيل الوسائط مؤقتًا، أو اكنم صوت راديو FM.

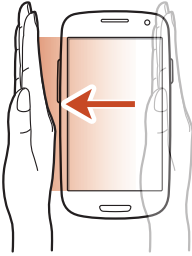

المسح باليد

امسح ببيدك من اليسار إلى اليمين بعرض الشاشة لالتقاط لقطة شاشة.

لا يمكنك التقاط لقطة شاشة أثناء استخدام بعض التطبيقات.



لمس كف اليد

المس الشاشة براحة يدك لإيقاف تشغيل الوسائط مؤقتًا أو لكتم صوت الراديو.

تدوير

أثناء قفل الشاشة، اضغط مطولاً على الشاشة، ثم قم بتدوير الجهاز إلى الوضع الأفقي لتشغيل الكاميرا (عند تنشيط اختصار الكاميرا). ◀ ص. ١٥١

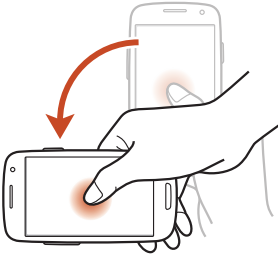

قفل أو إلغاء قفل شاشة اللمس والمفاتيح

في حالة عدم استخدام الجهاز لفترة زمنية محددة، يوقف الجهاز تشغيل شاشة اللمس ويقلعها تلقائياً ويقلل المفاتيح لمنع تشغيل الجهاز بطريقة غير مقصودة. لقفّل شاشة اللمس والمفاتيح يدوياً، اضغط على مفتاح الطاقة. لإلغاء قفلها، قم بتشغيل الشاشة عن طريق الضغط على مفتاح الطاقة أو المفتاح الصفحة الرئيسية، ثم انقر بإصبعك في أي اتجاه.



يمكنك استخدام إلغاء قفل الحركة لإلغاء قفل الشاشة. في قائمة التطبيقات، حدد الضبط ← قفل الشاشة ← تأمين الشاشة ← الحركة ← موافق. لإلغاء قفل الشاشة مع إلغاء قفل الحركة، اضغط مطولاً على نقطة على الشاشة، ثم قم بإمالة الجهاز للأمام.

يمكنك تنشيط ميزة قفل الشاشة لمنع الآخرين من استخدام بياناتك الشخصية أو الوصول إليها والمعلومات المحفوظة على جهازك.



◀ ص. ٤١

تعرف على الشاشة الرئيسية







من الشاشة الرئيسية، يمكنك عرض حالة جهازك والنفاز إلى التطبيقات.











تحتوي شاشة الجاهزية على لوحات عديدة. تنقل إلى اليسار أو اليمين وصولاً إلى اللوحات الموجودة على شاشة الجاهزية. يمكنك أيضاً تحديد إحدى النقاط في الجزء السفلي من الشاشة للانتقال إلى اللوحة المقابلة مباشرة.

رموز المؤشر

قد تختلف الأيقونات المعروضة على الشاشة حسب منطقتك أو مزود الخدمة الخاص بك.



الرمز	المعنى
	لا توجد إشارة
	قوة الإشارة
	متصل بشبكة GPRS
	متصل بشبكة EDGE
	متصل بشبكة HSDPA
	Wi-Fi AP متصلة
	تنشيط ميزة البلوتوث
	الخدمة المستندة إلى GPS المستخدمة
	مكالمة جارية

الرمز	المعنى
	مكالمة فائتة
	متصل بالكمبيوتر
	لا توجد بطاقة SIM أو USIM
	رسالة جديدة
	المنبه فعال
	التجوال (خارج منطقة الخدمة)
	الوضع الصامت نشط (اهتزاز)
	الوضع الصامت نشط (صامت)
	تم تنشيط نمط الطيران
	حدث خطأ أو مطلوب اتخاذ حذر
	مستوى شحن البطارية

❧ استخدام لوحة الإشعارات

افتح لوحة الإشعارات، اضغط على منطقة رموز المؤشرات واسحب لأسفل. لإخفاء اللوحة، اسحب الجزء السفلي من اللوحة لأعلى. من لوحة الإشعارات، يمكنك عرض الحالة الحالية للجهاز واستخدام الخيارات التالية:

- **Wi-Fi:** قم بتنشيط ميزة Wi-Fi أو إلغاء تنشيطها. ◀ ص. ١١٧
- **GPS:** تنشيط ميزة GPS أو إلغاء تنشيطها. ◀ ص. ١٢٩
- **صوت:** تنشيط وضع السكون أو إلغاء تنشيطها. يمكنك كتم صوت الجهاز أو تعيينه لكي يهتز في وضع السكون.
- **تدوير الشاشة:** اسمح بدوران الواجهة أو لا تسمح بذلك عندما تقوم بتدوير الجهاز.

- توفير الطاقة: قم بتنشيط وضع توفير الطاقة أو إلغاء تنشيطه.
 - وضع الحظر: قم بتنشيط أو إلغاء تنشيط وضع الحظر. في وضع الحظر، سيقوم جهازك بحظر جميع الإشعارات.
 - بيانات الهاتف: قم بتنشيط اتصال البيانات أو إلغاء تنشيطه.
 - البلوتوث: قم بتنشيط ميزة البلوتوث أو إلغاء تنشيطها. ◀ ص. ١٢٧
 - مزامنة: قم بتنشيط المزامنة التلقائية للتطبيقات أو إلغاء تنشيطها.
- قد تختلف الخيارات المتاحة حسب منطقتك أو مزود الخدمة الخاص بك. 

◀ تغيير وضع الشاشة الرئيسية

الشاشة الرئيسية مزودة بأوضاع رئيسية وسهلة. في الوضع السهل، يمكنك بسهولة الوصول إلى الأسماء المفضلة لديك، والتطبيقات، والضبط بواسطة إضافة اختصارات إلى الشاشة الرئيسية.

لتغيير وضع الشاشة الرئيسية، في قائمة التطبيقات، حدد الضبط ← وضع الشاشة الرئيسية ← أوضاع.

◀ نقل العناصر على الشاشة الرئيسية

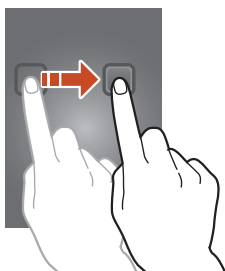

اضغط مطولاً على أحد العناصر واسحبه إلى موضع جديد.

❧ إزالة أحد العناصر من الشاشة الرئيسية
اضغط مطولاً على أحد العناصر واسحبه إلى سلة المهملات.

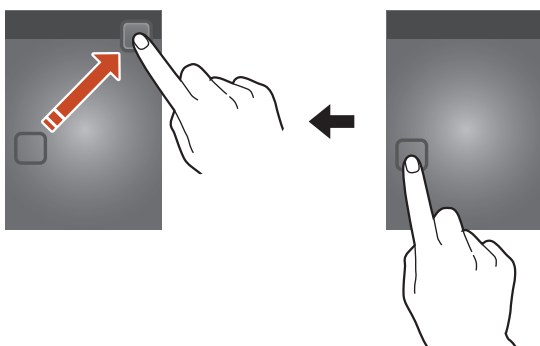

❧ تخصيص لوحة الوصول السريع

يمكنك تخصيص لوحة الوصول السريع في الجزء السفلي من الشاشة الرئيسية بواسطة إضافة اختصارات التطبيقات أو إزالتها.

- لإزالة رمز تطبيق، اضغط مطولاً على أحد الرموز ثم اسحبه إلى سلة المهملات.
- لإضافة اختصار لأحد التطبيقات، اضغط مطولاً على اختصار التطبيق الجديدة على الشاشة الرئيسية، ثم اسحبه إلى الموقع الفارغ.

❧ قم بإضافة لوحة أو إزالتها من الشاشة الرئيسية

يمكنك إضافة أو إزالة لوحات الشاشة الرئيسية لتنظيم التطبيقات المصغرة.

١ على الشاشة الرئيسية، ضع إصبعك على الشاشة والضغط عليهما للتبديل إلى وضع التحرير.

٢ إضافة أو إزالة أو تنظيم اللوحات:

- لإزالة لوحة، اضغط مطولاً على الصورة المصغرة للوحة، ثم اسحبها إلى سلة المهملات.
- لإضافة لوحة جديدة، حدد **+**.

- لتعيين اللوحة الأساسية للشاشة الرئيسية، حدد .
- لتغيير ترتيب اللوحات، اضغط مطولاً على الصورة المصغرة للوحة واسحبها إلى الموقع الجديد.

٣ اضغط مفتاح الرجوع للعودة إلى الشاشة السابقة.

❧ استخدام التطبيقات المصغرة

التطبيقات المصغرة عبارة عن تطبيقات صغيرة توفر وظائف ومعلومات مناسبة على الشاشة الرئيسية الخاصة بك.

- تتصل بعض التطبيقات المصغرة بخدمات الويب. قد يؤدي استخدام تطبيق مصغر قائم على الويب إلى تحميل رسوم إضافية. 
- قد تختلف التطبيقات المصغرة المتاحة حسب منطقتك أو مزود الخدمة الخاص بك.

إضافة تطبيق مصغر إلى الشاشة الرئيسية

- ١ في قائمة التطبيقات، حدد التطبيقات المصغرة لفتح لوحة التطبيقات المصغرة.
- ٢ قم بالتمرير لليسر أو اليمين على لوحة التطبيقات المصغرة للبحث عن تطبيق مصغر.
- ٣ اضغط مطولاً على أحد التطبيقات المصغرة لإضافته إلى الشاشة الرئيسية.

إضافة اختصار «الضبط» إلى الشاشة الرئيسية

يمكنك إنشاء اختصارات إلى خيارات الضبط المستخدمة بشكل متكرر ووضعها على الشاشة الرئيسية.

- ١ في قائمة التطبيقات، حدد التطبيقات المصغرة لفتح لوحة التطبيقات المصغرة.
- ٢ اضغط مطولاً على اختصار الإعدادات، وحرره على الشاشة الرئيسية.
- ٣ حدد خيار ضبط، مثل S Beam أو Wi-Fi.

الوصول إلى التطبيقات

قم بتشغيل التطبيقات، واستفد بالكامل من الميزات الموجودة في جهازك. يمكنك إعادة تنظيم قائمة التطبيقات لكي تطابق التفضيلات، أو قم بتنزيل التطبيقات من الإنترنت لتحسين وظائف الجهاز.

١ على الشاشة الرئيسية، حدد **تطبيقات** للوصول إلى قائمة التطبيقات.

٢ تنقل للييسار أو اليمين وصولاً إلى شاشة أخرى.

يمكنك أيضًا تحديد إحدى النقاط في الجزء السفلي من الشاشة للانتقال إلى الشاشة المقابلة مباشرة.

٣ حدد تطبيقاً.

٤ اضغط مفتاح الرجوع للعودة إلى الشاشة السابقة. اضغط على مفتاح الصفحة الرئيسية للعودة إلى الشاشة الرئيسية.

• يمكنك إضافة اختصار تطبيق إلى الشاشة الرئيسية بواسطة الضغط مطوياً على أحد الرموز في قائمة التطبيقات.



• إذا قمت بتدوير الجهاز أثناء استخدام بعض الميزات، ستدور الواجهة أيضًا. لكي تمنع تدوير الواجهة، حدد **الضبط** ← **الشاشة** ← **تدوير تلقائي للشاشة**.

• أثناء استخدام الجهاز، يمكنك التقاط لقطة شاشة بالضغط المطول على مفتاح الصفحة الرئيسية ومفتاح الطاقة في نفس الوقت. سيتم

حفظ الصورة في ملفاتي ← **sdcard0** ← **Pictures** ← **Screenshots**.

ترتيب التطبيقات

يمكنك تغيير ترتيب التطبيقات في قائمة التطبيقات أو يمكنك تجميعهم ضمن فئات.

- ١ في قائمة التطبيقات، اضغط على مفتاح الخيارات وحدد **تعديل**.
 - ٢ اضغط مطولاً على أيقونة تطبيق.
 - ٣ ترتيب التطبيقات:
 - للانتقال إلى التطبيق، اسحبه إلى موقع جديد.
 - لإضافة التطبيق إلى مجلد جديد، اسحبه إلى **إنشاء مجلد**.
 - لنقل التطبيق إلى لوحة جديدة، اسحبه إلى **إنشاء صفحة**.
 - لإلغاء تثبيت التطبيق، اسحبه إلى **إلغاء التثبيت**.
- عندما تسحب رمز التطبيق إلى **معلومات التطبيق**، يمكنك عرض معلومات حول التطبيق.
- ٤ حدد **حفظ**.



◀ تنزيل أحد التطبيقات

- ١ في قائمة التطبيقات، حدد **مزيد من الخدمات**.
 - ٢ ابحث عن تطبيق وقم بتنزيله على الجهاز.
- يمكنك أيضاً تنزيل العديد من التطبيقات من سوق Play، Samsung Apps، و اقتراح S.

◀ إلغاء تثبيت تطبيق

- ١ في قائمة التطبيقات، اضغط على مفتاح الخيارات وحدد **إلغاء التثبيت**.
 - ٢ حدد  في أحد رموز التطبيق ثم حدد **موافق**.
- يمكنك فقط إلغاء تثبيت التطبيقات التي قمت بتنزيلها.



➤ الوصول إلى التطبيقات المستخدمة مؤخراً

١ اضغط بشكل مطول على مفتاح الصفحة الرئيسية لعرض التطبيقات التي وصلت إليها مؤخراً.

٢ حدد تطبيقاً.

تشغيل تطبيقات متعددة

يتيح لك جهازك إجراء مهام متعددة عن طريق تشغيل العديد من التطبيقات في الوقت نفسه. لتشغيل تطبيقات عديدة، اضغط على المفتاح الرئيسي أثناء استخدام التطبيق. ثم حدد تطبيق آخر لتشغيله من الشاشة الرئيسية.

➤ إدارة التطبيقات

يمكنك إدارة تطبيقات متعددة باستخدام مدير المهام.

١ اضغط مطولاً على المفتاح الصفحة الرئيسية، ثم حدد  ← التطبيقات النشطة.

يقوم مدير المهام بتشغيل التطبيقات النشطة ويعرضها.

٢ التحكم في التطبيقات النشطة:

- للتبديل بين التطبيقات، حدد أحدها من القائمة.
- لإغلاق تطبيق، حدد إنهاء.
- لإغلاق جميع التطبيقات النشطة، حدد إلغاء الكل.

تخصيص جهازك

احصل على المزيد من جهازك عن طريق تغيير الضبط لكي يتوافق مع تفضيلاتك.

﴿ تغيير لغة العرض ﴾

- ١ في قائمة التطبيقات، حدد الضبط ← اللغة والإدخال ← اللغة.
- ٢ حدد لغة.

﴿ تشغيل أو إيقاف تشغيل نغمات اللمس ﴾

- ١ في قائمة التطبيقات، حدد الضبط ← الصوت ← أصوات اللمس.

﴿ اضبط مستوى صوت الجهاز ﴾

- ١ اضغط على مفتاح درجة الصوت لأعلى أو لأسفل.
- ٢ حدد  واسحب المؤشرات لضبط مستوى الصوت لكل صوت.

﴿ تغيير نغمة رنين المكالمات ﴾

- ١ في قائمة التطبيقات، حدد الضبط ← الصوت ← نغمة رنين الجهاز.
- ٢ حدد نغمة رنين ← موافق.

﴿ الانتقال إلى الوضع الصامت ﴾

- لكتم الصوت أو إلغاء كتم الصوت لجهازك، قم بأي من الإجراءات التالية:
- لفتح لوحة الإشعارات، اضغط على منطقة رموز المؤشرات واسحب لأسفل، ثم حدد صوت.
- اضغط مطولاً على مفتاح الطاقة وحدد كتم أو اهتزاز.
- في قائمة التطبيقات، حدد الهاتف ← لوحة المفاتيح، ثم اضغط مطولاً على .

« حدد خلفية للشاشة الرئيسية »

- ١ في قائمة التطبيقات، حدد الضبط ← الشاشة ← خلفية الشاشة ← الشاشة الرئيسية.
- ٢ حدد مجلد صورة ← صورة.

« تغيير خط الشاشة »

- ١ في قائمة التطبيقات، حدد الضبط ← الشاشة ← أسلوب الخط.
- ٢ حدد خطأ ← نعم.

« ضبط سطوع الشاشة »

- يتضمن جهازك مستشعر للضوء، وهو الذي يمكنه تتبع مستوى الضوء المحيط واضبط مستوى سطوع الشاشة تلقائيًا. يمكنك أيضًا تعيين مستوى سطوع الشاشة يدويًا.
-  سيؤثر سطوع الشاشة على مدى سرعة الجهاز في استهلاك طاقة البطارية.

« تعيين الجهاز لضبط مستوى السطوع تلقائيًا »

- ١ في قائمة التطبيقات، حدد الضبط ← الشاشة ← السطوع.
 - ٢ حدد خانة الاختيار الموجودة بجوار سطوع تلقائي.
 - ٣ حدد موافق.
- يزيد الجهاز مستوى السطوع في الأماكن المحيطة بالبراقة ويقلل من مستوى السطوع في الأماكن المحيطة المعتمة تلقائيًا.

ضبط السطوع يدوياً

- ١ في قائمة التطبيقات، حدد الضبط ← الشاشة ← السطوع.
- ٢ امسح خانة الاختيار الموجودة بجوار سطوع تلقائي.
- ٣ اسحب العارض لليمين أو اليسار.
- ٤ حدد موافق.

❧ قفل جهازك

يمكنك قفل جهازك عن طريق تنشيط ميزة قفل الشاشة.

- إذا نسيت كلمة المرور الخاصة بك، فأحضر الجهاز إلى مركز خدمة سامسونج لإعادة تعيينه. 
- لا تعد شركة سامسونج مسؤولة عن أي فقد لكلمات المرور أو المعلومات الخاصة أو أي تلفيات أخرى تنتج عن استخدام برامج غير قانونية.

تعيين إلغاء قفل تتبع الوجه

- ١ في قائمة التطبيقات، حدد الضبط ← قفل الشاشة ← تأمين الشاشة ← إلغاء قفل الوجه.
- ٢ حدد التالي ← بدء الإعداد ← متابعة.
- ٣ اضبط الجهاز لكي يتناسب مع وجهك داخل الشكل.
- ٤ عندما يتم التقاط صورة وجهك بطريقة صحيحة، حدد متابعة.
- ٥ أكمل الإعداد لرمز PIN لإلغاء القفل الثانوي أو النمط.

تعيين إلغاء قفل التعرف على الوجه والصوت

- ١ في قائمة التطبيقات، حدد الضبط ← قفل الشاشة ← تأمين الشاشة ← الوجه والصوت.
- ٢ حدد التالي ← بدء الإعداد ← متابعة.

- ٣ اضبط الجهاز لكي يتناسب مع وجهك داخل الشكل.
- ٤ عندما يتم التقاط صورة وجهك بطريقة صحيحة، حدد متابعة.
- ٥ حدد .
- ٦ انطق كلمة أو عبارة لاستخدامها كأمر إلغاء قفل ٤ مرات.
- ٧ حدد Done.
- ٨ أكمل الإعداد لرمز PIN لإلغاء القفل الثانوي أو النمط.

ضبط نمط إلغاء القفل

- ١ في قائمة التطبيقات، حدد الضبط ← قفل الشاشة ← تأمين الشاشة ← النمط.
- ٢ اطلع على الإرشادات ومثال النمط الذي يظهر على الشاشة وحدد التالي.
- ٣ ارسم نمطاً لتوصيل ٤ نقاط على الأقل وحدد متابعة.
- ٤ ارسم نمطاً مرة أخرى للتأكيد وحدد تأكيد.
- ٥ أكمل إعداد رمز PIN الاحتياطي.
- ٦ إذا نسيت نمط إلغاء القفل، يمكنك إلغاء تنشيط ميزة قفل الشاشة باستخدام رمز PIN الاحتياطي. 

ضبط رمز PIN لإلغاء القفل

- ١ في قائمة التطبيقات، حدد الضبط ← قفل الشاشة ← تأمين الشاشة ← PIN.
- ٢ أدخل رمز PIN جديد وحدد متابعة.
- ٣ أدخل رمز PIN مرة أخرى وحدد موافق.

ضبط كلمة مرور إلغاء القفل

١ في قائمة التطبيقات، حدد الضبط ← قفل الشاشة ← تأمين الشاشة ← كلمة المرور.

٢ أدخل كلمة مرور جديدة (أبجدية رقمية) وحدد متابعة.

٣ أدخل كلمة المرور مرة أخرى وحدد موافق.

❏ قفل بطاقة SIM أو USIM

يمكنك قفل جهازك باستخدام رمز PIN المرفق مع بطاقة SIM أو USIM. بمجرد تمكين قفل SIM أو USIM، يجب عليك إدخال رمز PIN في كل مرة تقوم فيها بتشغيل الجهاز، أو الوصول إلى التطبيقات التي تحتاج إلى رمز PIN.

١ في قائمة التطبيقات، حدد الضبط ← الحماية ← إعداد قفل بطاقة SIM ← قفل بطاقة SIM.

٢ أدخل رمز PIN وحدد موافق.

- إذا قمت بإدخال رمز PIN غير صحيح عدة مرات، سيتم قفل بطاقة SIM أو USIM. يجب عليك إدخال مفتاح إلغاء قفل PIN أي ما يُعرف بـ (PUK) لفتح بطاقة SIM أو USIM.
- إذا قمت بقفل بطاقة SIM أو USIM بإدخال رمز PUK غير صحيح، فخذ بطاقة SIM أو USIM إلى مزود الخدمة لإلغاء قفلها.

❏ تنشيط ميزة البحث عن هاتفي المحمول

عندما يُدخل شخص ما بطاقة SIM أو USIM جديدة في جهازك، ستقوم ميزة البحث عن هاتفي المحمول تلقائيًا بإرسال رقم الاسم إلى مستقبلين محددين تلقائيًا لمساعدتك على تحديد موقع جهازك واستعادته. لاستخدام هذه الميزة، يجب عليك إنشاء حساب سامسونج حتى يمكنك التحكم في الجهاز من الإنترنت عن بُعد.

- ١ في قائمة التطبيقات، حدد الضبط ← الحماية ← تنبيه تغيير بطاقة SIM.
- ٢ حدد تسجيل دخول.
- ٣ لإنشاء حساب سامسونج، حدد إنشاء حساب جديد.
- ٤ أدخل بريدك الإلكتروني وكلمة المرور الخاصة بحساب سامسونج الخاص بك ثم اختر تسجيل الدخول.
- ٥ اسحب مفتاح تنبيه تغيير بطاقة SIM إلى اليمين.
- ٦ حدد رسالة التنبيه.
- ٧ أدخل الرسالة النصية المراد إرسالها إلى المستقبلين وحدد موافق.
- ٨ إضافة مستلمين:
- حدد إنشاء وأدخل أرقام الهواتف يدويًا، بما في ذلك رمز البلد، والرمز +.
- حدد أرقام الهواتف من قوائم الأسماء بواسطة تحديد الأسماء.
- ٨ حدد حفظ.

إدخال نص

يمكنك إدخال نص بواسطة نطق الكلمات أمام الميكروفون وذلك بواسطة تحديد حروف على لوحة المفاتيح الظاهرية، أو بواسطة الكتابة على الشاشة.

لا يتم دعم إدخال النصوص في بعض اللغات. لإدخال نص، يتعين عليك تغيير لغة الإدخال إلى إحدى اللغات المدعومة. 

تغيير طريقة إدخال النصوص

- ١ من حقل النص، اضغط على منطقة رموز المؤشرات واسحب لأسفل لفتح لوحة الإشعارات.
- ٢ حدد تحديد طريقة الإدخال ← أسلوب إدخال نص.

إدخال النص بواسطة ميزة إدخال الصوت من Google

١ تحدث عن النص في الميكروفون.

٢ عند الانتهاء،

إضافة لغات الإدخال للتعرف على الصوت، حدد اللغة ← إضافة المزيد من اللغات.



إدخال نص باستخدام لوحة مفاتيح سامسونج

١ من حقل النص، اضغط على منطقة رموز المؤشرات واسحب لأسفل لفتح لوحة الإشعارات.

٢ حدد تحديد طريقة الإدخال ← تهيئة طرق الإدخال، ثم حدد  بجانب لوحة مفاتيح Samsung ← أنواع لوحة المفاتيح الطولية ← نوع لوحة المفاتيح.

٣ أدخل النص بواسطة تحديد مفاتيح أبجدية رقمية.

عند إدخال نص، قم بتدوير الجهاز لعرض لوحة مفاتيح QWERTY على شاشة عريضة. حدد المفاتيح الواقعية حسب المطلوب لإدخال النص الخاص بك.



يمكنك أيضًا استخدام المفاتيح التالية:

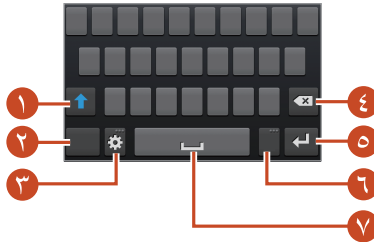

الرقم	الوظيفة
١	قم بتغيير الحالة.
٢	قم بالتبديل بين أوضاع إدخال النصوص.

الوظيفة	الرقم
ادخل إلى ضبط لوحة المفاتيح. اضغط مطولاً على  للتبديل إلى وضع الكتابة اليدوية، أو إدخال النص بالصوت، أو الوصول إلى الحافظة.	٣
مسح إدخالك.	٤
أبدأ سطر جديد.	٥
إدخال نقطة توقف: افتح لوحة الرموز (اضغط مطولاً).	٦
إدخال مسافة.	٧

عند تنشيط الوضع النص التنبؤي (XT9)، يمكنك استخدام الإدخال المستمر، والذي يتيح لك إمكانية إدخال نص بواسطة مسح اليد على لوحة المفاتيح. ◀ ص. ١٥٥







عند إدخال النص باستخدام لوحة المفاتيح ٣×٤، يمكنك استخدام الأوضاع التالية:

الوظيفة	الوضع
<p>١. حدد  للتبديل إلى الوضع ABC.</p> <p>٢. حدد مفاتيح ظاهرية مقابلة حتى يظهر الحرف المقابل.</p>	ABC
<p>١. حدد  للتبديل إلى وضع الرقم.</p> <p>٢. حدد رقمًا.</p> <p> يمكنك إدخال أرقام بالضغط مع الاستمرار على مفتاح افتراضي في الوضع ABC.</p>	الرقم
<p>١. حدد  للتبديل إلى وضع الرموز.</p> <p>٢. حدد ◀ أو ▶ للتنقل إلى مجموعة الرموز.</p> <p>٣. حدد رمزًا.</p>	الرمز

❧ نسخ نص ولصقه

من حقل النص، يمكنك نسخ النص ونقله إلى تطبيق آخر.

- ١ اضغط مطولاً على مقطع من النص.
- ٢ اسحب  أو  لتحديد النص المراد نسخه.
- ٣ حدد  أو  لإضافة النص إلى الحافظة.
- ٤ في تطبيق آخر، ضع المؤشر عند النقطة التي سيتم إدخالها.
- ٥ حدد  ← لصق لإدخال النص من الحافظة إلى حقل النص.



الاتصالات

الاتصال

تعلم كيفية استخدام وظائف الاتصال، مثل إجراء المكالمات والرد عليها، باستخدام الخيارات المتوفرة أثناء المكالمة أو تخصيص واستخدام ميزات مرتبطة بالمكالمة.

- لكي تمنع الإدخال بطريقة غير مقصودة، قم بتشغيل مستشعر الاقتراب لقفل شاشة اللمس عندما تمسك الجهاز بالقرب من وجهك. ◀ ص. ٥٧
- قد تتداخل الشحنات الكهربائية الساكنة الصادرة من جسدك أو من ملابسك مع مستشعر الاقتراب أثناء الاتصال.

◀ إجراء مكالمة

- ١ في قائمة التطبيقات، حدد الهاتف ← لوحة المفاتيح، ثم أدخل رمز المنطقة ورقم الهاتف.
 - ٢ حدد  لإجراء مكالمة صوتية. لإجراء مكالمة فيديو، حدد .
 - ٣ حدد تطبيقًا لاستخدامه لإجراء المكالمة (إذا لزم الأمر).
 - ٤ حدد إنهاء المكالمة لإنهاء المكالمة.
- يمكنك حفظ الأرقام التي تتصل بها بشكل متكرر في قائمة الأسماء. ◀ ص. ٩٢
 - للوصول لسجل المكالمات وإعادة الاتصال بالأرقام التي اتصلت بها مؤخرًا، حدد الهاتف ← السجلات.

◀ الرد على مكالمة

١ أثناء ورود مكالمة، حدد  ثم اسحب إصبعك إلى خارج الدائرة الكبيرة.

 لكتم صوت نغمة الرنين، اضغط على مفتاح درجة الصوت.

٢ حدد إنهاء مكالمة لإنهاء المكالمة.

◀ رفض مكالمة

أثناء ورود مكالمة، حدد  ثم اسحب إصبعك إلى خارج الدائرة الكبيرة. لإرسال رسالة إلى المتصل عندما ترفض تلقي مكالمة، اسحب شريط رسالة الرفض الموجود في الجزء السفلي من الشاشة إلى أعلى.

 يمكنك تحديد واحدة من الرسائل المعدة مسبقاً أو إنشاء رسائلك. ص. ٥٦ ◀

◀ إجراء مكالمة دولية

١ في قائمة التطبيقات، حدد الهاتف ← لوحة المفاتيح، ثم اضغط مطولاً على  0+ لإدراج الرمز +.

٢ أدخل رقم كامل (رمز الدولة، ورمز المنطقة، ورقم الهاتف).

٣ حدد  للاتصال بالرقم.

◀ استخدام سماعة رأس

قم بتوصيل سماعة رأس بالجهاز للرد على المكالمات والتحكم فيها بشكل مناسب.

- للرد على مكالمة، اضغط على زر السماعة.
- لرفض مكالمة، اضغط بشكل مطول على زر السماعة.

- لتعليق مكالمة أو استرجاع مكالمة معلقة، اضغط بشكل مطول على زر سماعة الرأس.
- لإنهاء مكالمة، اضغط على زر السماعة.

❏ استخدام الخيارات أثناء مكالمة صوتية

يمكنك استخدام الخيارات التالية أثناء إجراء مكالمة صوتية:

❏ قد تختلف الخيارات المتاحة حسب منطقتك أو مزود الخدمة الخاص بك.



- لتعديل مستوى الصوت، اضغط على مفتاح درجة الصوت إلى الأعلى أو الأسفل.
- لتعليق مكالمة، حدد [1]. لاسترجاع مكالمة معلقة، حدد [2].
- للاتصال بالمكالمة الثانية، حدد إضافة مكالمة، ثم اتصل برقم جديد.
- للتبديل بين المكالمتين، حدد انتقال.
- للرد على مكالمة ثانية، حدد [3] ثم اسحب إصبعك خارج الدائرة الكبيرة عند إصدار أصوات عن نغمة انتظار المكالمة. يتم تعليق المكالمة الأولى تلقائيًا. يجب عليك الاشتراك في خدمة انتظار المكالمات لاستخدام هذه الميزة.
- لفتح لوحة المفاتيح، حدد لوحة المفاتيح.
- لتنشيط ميزة السماعة، حدد السماعة.
- ❏ في البيئات الصاخبة، قد تجد صعوبة في سماع بعض المكالمات أثناء استخدام ميزة السماعة. للحصول على أداء صوتي أفضل، استخدم وضع الهاتف العادي.
- لإيقاف تشغيل الميكروفون حتى لا يسمعك الطرف الآخر، حدد كتم.
- للتحدث إلى الطرف الآخر بواسطة سماعة رأس البلوتوث، حدد سماعة الرأس.

- لإجراء مكالمة متعددة الأطراف (مكالمة مؤتمر)، قم بإجراء أو الرد على مكالمة ثانية وحدد **دمج** عند الاتصال بالطرف الثاني. كرر ذلك لإضافة المزيد من الأطراف. يجب عليك الاشتراك في خدمة المكالمات متعددة الأطراف لاستخدام هذه الميزة.
- لفتح قائمة الأسماء، اضغط على مفتاح الخيارات وحدد **الأسماء**.
- لإنشاء مذكرة، اضغط على مفتاح الخيارات وحدد **مذكرة**.
- لإلغاء تنشيط ميزة تقليل الضجيج التي تؤدي إلى إزالة الضجيج الموجود في الخلفية بحيث يمكن للطرف الآخر سماع صوتك بشكل أكثر وضوح، اضغط على مفتاح الخيارات وحدد **إيقاف تشغيل تقليل التشويش**.
- لتوصيل الطرف الحالي بالطرف المعلق، اضغط على مفتاح الخيارات وحدد **تحويل**. سيتم فصلك عن أطراف المكالمات.

◀ استخدام الخيارات أثناء مكالمة فيديو

يمكنك استخدام الخيارات التالية أثناء مكالمة الفيديو:

قد تختلف الخيارات المتاحة حسب منطقتك أو مزود الخدمة الخاص بك. 

- للتبديل بين عدسات الكاميرا الأمامية والخلفية، حدد **تبديل الكاميرا**.
- لإيقاف تشغيل الميكروفون حتى لا يسمعك الطرف الآخر، حدد **كتم**.
- لإخفاء صورتك من الطرف الآخر، اضغط على مفتاح الخيارات وحدد **إخفاء**.
- لتحديد صورة بديلة ليتم عرضها للطرف الآخر، اضغط على مفتاح الخيارات وحدد **صورة صادرة**.

- لفتح لوحة المفاتيح، اضغط على مفتاح الخيارات وحدد **لوحة المفاتيح**.
 - للتحدث إلى الطرف الآخر بواسطة سماعة رأس البلوتوث، اضغط على مفتاح الخيارات وحدد **تحويل إلى السماعة**.
 - لإلغاء تنشيط ميزة مكبر صوت الهاتف، اضغط على مفتاح الخيارات وحدد **السماعة**.
 - لتطبيق رموز عاطفية على صورتك، اضغط على مفتاح الخيارات وحدد **رموز تعبيرية متحركة**.
 - لتطبيق رموز زخرفية على صورتك، اضغط على مفتاح الخيارات وحدد **عرض السمة**.
 - لتغيير وضع العرض إلى عرض الكرتون، اضغط على مفتاح الخيارات وحدد **عرض الكرتون**.
 - اضغط مطولاً على صورة الطرف الآخر للوصول إلى الخيارات التالية:
 - لالتقاط صورة الطرف الآخر، حدد **التقاط صورة**.
 - لتسجيل فيديو لصورة الطرف الآخر، حدد **تسجيل فيديو**.
- قد لا يكون أمراً قانونياً في العديد من المناطق أن يتم تسجيل مكالمات بدون الحصول على إذن. اطلب من الطرف الآخر دوماً موافقته قبل تسجيل مكالمات.



◀ عرض المكالمات الفائتة والاتصال بها

سيعرض جهازك المكالمات الفائتة. لإرجاع المكالمات، اضغط على منطقة رموز المؤشرات واسحب لأسفل لفتح لوحة الإشعارات، ثم حدد إشعار المكالمات الفائتة.

❧ ضبط الرفض التلقائي

استخدم الرفض التلقائي لرفض المكالمات من أرقام معينة تلقائيًا.

- ١ في قائمة التطبيقات، حدد الهاتف.
- ٢ اضغط على مفتاح الخيارات وحدد ضبط المكالمات ← رفض المكالمات.
- ٣ اسحب المفتاح وضع الرفض التلقائي لليمين.
- ٤ حدد وضع الرفض التلقائي ← خيار.

الخيار	الوظيفة
جميع الأرقام	رفض جميع المكالمات.
أرقام رفض تلقائي	ارفض المكالمات الواردة من أرقام هواتف موجودة في قائمة الرفض التلقائي.

- ٥ حدد قائمة الرفض التلقائي.
- ٦ حدد إنشاء.
- ٧ أدخل رقمًا وحدد حفظ.
- يمكنك تعيين الأولوية للرقم.
- ٨ لإضافة المزيد من الأرقام، كرر الخطوتين ٦-٧.

❧ تنشيط نمط الاتصال الثابت (FDN)

في الوضع FDN، سيمنع جهازك المكالمات الصادرة إلى أي رقم لا يتم حفظه في قائمة FDN على بطاقة SIM أو USIM.

- ١ في قائمة التطبيقات، حدد الهاتف.
- ٢ اضغط على مفتاح الخيارات وحدد ضبط المكالمات ← إعدادات إضافية ← أرقام الاتصال الثابت.

٣ حدد تمكين FDN.

٤ أدخل رمز PIN٢ المرفق مع بطاقة SIM أو USIM وحدد موافق.

٥ حدد قائمة FDN وأضف الأسماء.

﴿ ضبط تحويل المكالمات

تحويل المكالمات عبارة عن ميزة شبكة ترسل المكالمات الواردة إلى رقم آخر تحدده أنت. يمكنك تعيين هذه الميزة بشكل منفصل لعدة ظروف.

١ في قائمة التطبيقات، حدد الهاتف.

٢ اضغط على مفتاح الخيارات وحدد ضبط المكالمات ← تحويل المكالمات
← نوع المكالمات.

٣ حدد حالة.

٤ أدخل رقم ليتم تحويل المكالمات إليه وحدد تفعيل.
سيتم إرسال الضبط الخاص بك إلى الشبكة.

﴿ ضبط حجب المكالمات

حجب المكالمات عبارة عن ميزة شبكية لحجب أنواع معينة من الاتصال أو لمنع آخرين من إجراء مكالمات باستخدام جهازك.

١ في قائمة التطبيقات، حدد الهاتف.

٢ اضغط على مفتاح الخيارات وحدد ضبط المكالمات ← إعدادات
إضافية ← حجب المكالمات ← نوع المكالمات.

٣ حدد خيار حظر المكالمات.

٤ أدخل كلمة مرور حظر المكالمات وحدد موافق.
سيتم إرسال الضبط الخاص بك إلى الشبكة.

﴿ ضبط انتظار المكالمات ﴾

انتظار المكالمات عبارة عن ميزة شبكة تنبيهك إلى وجود مكالمة واردة أثناء إجرائك لمكالمة أخرى. تتوفر هذه الميزة فقط للمكالمات الصوتية.

١ في قائمة التطبيقات، حدد الهاتف.

٢ اضغط على مفتاح الخيارات وحدد ضبط المكالمات ← إعدادات إضافية ← انتظار المكالمات.

سيتم إرسال الضبط الخاص بك إلى الشبكة.

﴿ عرض سجل المكالمات أو الرسائل ﴾

يمكنك عرض سجلات المكالمات والرسائل المفطرة حسب أنواعها.

١ في قائمة التطبيقات، حدد الهاتف ← السجلات.

٢ اضغط على مفتاح الخيارات وحدد عرض بواسطة ← خيار.

 يمكنك إجراء مكالمة أو إرسال رسالة إلى اسم بواسطة التمرير لليساار أو لليمين في إدخال للسجل.

٣ حدد إدخال سجل لعرض تفاصيله.

 من عرض التفاصيل، يمكنك الاتصال بالرقم، أو إرسال رسالة إلى الرقم، أو إضافة الرقم إلى قائمة الأسماء أو قائمة الرفض التلقائي.

﴿ تخصيص ضبط المكالمات ﴾

١ في قائمة التطبيقات، حدد الهاتف.

٢ اضغط على مفتاح الخيارات وحدد ضبط المكالمات.

الخيار	الوظيفة
رفض المكالمات	قم بالتعيين لرفض المكالمات من أرقام هواتف محددة تلقائيًا. يمكنك إضافة أرقام هواتف إلى قائمة الرفض التلقائية.
تعيين الرسائل المرفوضة	قم بإضافة أو تحرير الرسالة التي تريد إرسالها عند رفض مكالمات.
نغمات الرنين ونغمات لوحة المفاتيح ← نغمة رنين الجهاز	حدد نغمة رنين لتنبيهك بالمكالمات الواردة.
نغمات الرنين ونغمات لوحة المفاتيح ← اهتزاز الجهاز	أضف نمط اهتزاز أو قم بتحديد.
نغمات الرنين ونغمات لوحة المفاتيح ← اهتزاز المكالمات الواردة	اضبط الجهاز لكي يهتز ويصدر رنينًا لتنبيهك بالمكالمات الواردة.
نغمة الرنين ونغمات لوحة المفاتيح ← نغمات المفاتيح	اضبط الجهاز لإصدار صوت عند إدخال أرقام على شاشة الاتصال.
منبه المكالمات ← اهتزازات أثناء الاتصال	قم بتعيين الجهاز للاهتزاز عندما يرد الطرف الآخر على المكالمات أو عندما ينهيها.
منبه المكالمات ← نغمات حالة المكالمات	اضبط الجهاز لتنبيهك بحالة المكالمات أثناء المكالمات.
منبه المكالمات ← تنبيه أثناء المكالمات	اضبط الجهاز لتنبيهك بالأحداث التي تحدث أثناء المكالمات.
الرد على/إنهاء المكالمات ← مفتاح الرد	اضبط للرد على المكالمات بالضغط على المفتاح الصفحة الرئيسية.

الخيار	الوظيفة
الرد على/إنهاء المكالمات ← يعمل مفتاح الطاقة على إنهاء المكالمات	اضبط الجهاز لإنهاء مكالمات عندما تضغط على مفتاح الطاقة.
إيقاف الشاشة تلقائياً أثناء المكالمات	قم بالضبط لتشغيل مستشعر الاقتراب خلال إجراء الاتصال.
إعدادات الملحقات للاتصال ← الرد التلقائي	اضبط إما أن يرد الهاتف على المكالمات تلقائياً بعد مرور فترة زمنية محددة (تتوفر فقط عند توصيل سماعة رأس).
إعدادات الملحقات للاتصال ← مؤقت الرد التلقائي	حدد طول الفترة التي ينتظرها الجهاز قبل الرد على المكالمات.
إعدادات الملحقات للاتصال ← شروط المكالمة الصادرة	قم بالتعيين للسماح بالمكالمات الصادرة بواسطة سماعة الرأس البلوتوث، حتى في حالة قفل الجهاز.
إعدادات الملحقات للاتصال ← نوع المكالمة الصادرة	حدد نوع المكالمات الصادرة لمساعدتك على استخدام سماعة الرأس البلوتوث.
My call sound ← إعدادات My call sound	حدد خيار الموازن لاستخدامه أثناء إجراء المكالمة.
My call sound ← تخصيص صوت المكالمة	قم بتخصيص ضبط الموازن لاستخدامه مع سماعة الرأس.
استخدام مستوى صوت إضافي للمكالمات	اضبط لعرض مفتاح درجة الصوت أثناء إجراء مكالمة.

الخيار	الوظيفة
رفع الصوت وهو بالحقيبة	اضبط الجهاز لرفع صوت نغمة الرنين عند وضع الجهاز في مكان مغلق مثل الحقائب أو الجيب.
تحويل المكالمات	قم بالتعيين لإرسال المكالمات الواردة إلى رقم محدد.
إعدادات إضافية ← هوية المتصل	قم بعرض هوية المتصل الخاصة بك للأطراف الأخرى بخصوص المكالمات الصادرة.
إعدادات إضافية ← حجب المكالمات	قم بالتعيين لتقييد المكالمات حسب نوع المكالمة.
إعدادات إضافية ← انتظار المكالمات	اضبط الجهاز لتنبيهك بالمكالمات الواردة التي تحدث أثناء المكالمة.
إعدادات إضافية ← إعادة الاتصال تلقائياً	قم بالتعيين لمعاودة الاتصال تلقائياً بالمكالمة التي لم يتم الاتصال بها أو التي تم قطع الاتصال بها.
إعدادات إضافية ← خفض التشويش	قم بالتعيين لإزالة الضجيج الموجود في الخلفية بحيث يمكن للطرف الآخر سماع صوتك بطريقة أكثر وضوحاً.
إعدادات إضافية ← أرقام الاتصال الثابت	قم بتنشيط وضع FDN لمنع الاتصال بأرقام هواتف غير موجودة في قائمة FDN على بطاقة SIM أو USIM.
إعدادات إضافية ← رمز المنطقة التلقائي	قم بالتعيين لإدراج بادئة (رمز المنطقة أو البلد) تلقائياً قبل رقم الهاتف.
صورة مكالمة فيديو	حدد صورة بديلة ليتم عرضها للطرف الآخر.
استخدام خيارات فشل المكالمة	قم بالتعيين لمحاولة إجراء مكالمة صوتية عندما تفشل مكالمة فيديو في الاتصال.

الخيار	الوظيفة
خدمة البريد الصوتي	حدد مزود خدمة البريد الصوتي.
إعدادات البريد الصوتي	أدخل رقم خادم البريد الصوتي. يمكنك الحصول على هذا الرقم من مزود الخدمة الخاص بك.
نغمة الرنين	حدد نغمة رنين لتنبيهك برسائل البريد الإلكتروني.
اهتزاز	قم بتعيين الجهاز لكي يهتز عند ورود رسائل بريد صوتية.
حسابات	قم بالتعيين لقبول مكالمات IP وتعيين حساباتك لخدمات مكالمات IP.
استخدام اتصال الإنترنت	قم بتعيين إما استخدام خدمات مكالمات IP لجميع المكالمات أو مكالمات IP فقط.

الرسائل

تعلم كيفية إنشاء الرسائل النصية (SMS)، أو رسائل الوسائط المتعددة (MMS)، وإرسالها، بالإضافة إلى عرض الرسائل التي قمت بإرسالها أو استقبالها أو إدارتها.

يمكنك أن تتحمل مصاريف إضافية لإرسال الرسائل أو استقبالها أثناء وجودك خارج منطقة الخدمة الرئيسية. لمعرفة التفاصيل، يُرجى الاتصال بمزود الخدمة الخاص بك.



إرسال رسالة نصية

1 في قائمة التطبيقات، حدد الرسائل ←

٢ إضافة مستلمين:

- أدخل أرقام الهواتف يدويًا، مع الفصل بينها بفاصلة منقوطة أو فاصلة.
- حدد أرقام الهواتف من مكالمتك، أو الرسالة، أو قوائم الاتصال بواسطة تحديد .

٣ حدد حقل النصوص وأدخل نص رسالتك.

لإدراج رموز تعبيرية، اضغط على مفتاح الخيارات وحدد إدخال ابتسامة.

٤ لإرسال الرسالة، حدد .

✶ إرسال رسائل الوسائط

١ في قائمة التطبيقات، حدد الرسائل ← .

٢ إضافة مستلمين:

- أدخل أرقام الهواتف أو عناوين البريد الإلكتروني يدويًا، مع الفصل بينها يدويًا بفاصلة منقوطة أو فاصلة.
- حدد أرقام الهواتف أو عناوين البريد الإلكتروني من المكالمة، أو الرسالة، أو الاسم بواسطة تحديد .

عند إدخال عنوان بريد إلكتروني، سيقوم الجهاز بتحويل الرسالة إلى رسالة وسائط متعددة. 

٣ حدد حقل النصوص وأدخل نص رسالتك.

لإدراج رموز تعبيرية، اضغط على مفتاح الخيارات وحدد إدخال ابتسامة.

٤ حدد  وأرفق ملفًا.

٥ اضغط على مفتاح الخيارات وحدد إضافة موضوع ثم أدخل موضوع.

٦ لإرسال الرسالة، حدد .

◀ عرض رسالة نصية أو رسالة وسائط متعددة

- ١ في قائمة التطبيقات، حدد الرسائل.
- يتم تجميع رسائلك حسب الاسم على هيئة محادثة رسائلية.
- ٢ حدد اسمًا.
- ٣ حدد رسالة وسائط متعددة لعرض مزيد من التفاصيل.

◀ الاستماع إلى رسالة بريدية صوتية

إذا كنت قد قمت بتعيين جهازك لتحويل المكالمات الفائتة إلى خادم البريد الصوتي، يمكن للمتصلين ترك رسائل بريد صوتي عندما تفوتك مكالمات.

- ١ في قائمة التطبيقات، حدد الهاتف ← لوحة المفاتيح، ثم اضغط مطولاً على **مه 1**.

- ٢ اتبع التعليمات الواردة من خادم البريد الصوتي.

يجب عليك حفظ رقم خادم البريد الصوتي قبل النفاذ إلى خادم البريد الصوتي. اتصل بمزود الخدمة الخاص بك للحصول الأرقام.





Google Mail

تعرف على كيفية إرسال أو عرض رسائل البريد الإلكتروني عبر خدمة بريد الويب لـ Google Mail™.

- قد لا تتوفر هذه الميزة حسب منطقتك ومزود الخدمة الخاص بك.
- قد يتم تعليم هذه الميزة بشكل مختلف حسب منطقتك أو مزود الخدمة الخاص بك.



✦ إرسال رسالة بريد إلكتروني

- ١ في قائمة التطبيقات، حدد Gmail ← .
 - ٢ حدد حقل المستلم وأدخل عنوان البريد الإلكتروني.
 - ٣ حدد حقل الموضوع وأدخل موضوعاً.
 - ٤ حدد حقل النص وأدخل نص البريد الإلكتروني.
 - ٥ اضغط على مفتاح الخيارات وحدد إرفاق ملف، ثم ارفق ملف.
 - ٦ لإرسال الرسالة، حدد .
- إذا لم تكن متصلًا بالإنترنت أو كنت خارج منطقة الخدمة، سيتم وضع الرسالة في قائمة مؤشرات ترابط الرسالة وفي منطقة الخدمة الخاصة بك. 

✦ عرض رسالة بريد إلكتروني

- ١ في قائمة التطبيقات، حدد Gmail.
 - ٢ حدد  لتحديث قائمة الرسائل.
 - ٣ حدد رسالة بريد إلكتروني.
- من عرض الرسالة، استخدم الخيارات التالية:
- للانتقال إلى الرسالة التالية أو السابقة، قم بالتمرير لليمين أو لليسار.
 - لإضافة الرسالة إلى قائمة المفضلة، حدد .
 - للرد على الرسالة، حدد .
 - للرد على الرسالة وتضمين جميع المستقبلين، حدد  ← الرد على الكل.
 - لتحويل الرسالة إلى أشخاص آخرين، حدد  ← إعادة توجيه.
 - لأرشفة الرسالة، حدد .
 - لحذف الرسالة، حدد .
 - لإضافة ملصق إلى الرسالة، حدد .
 - لتمييز الرسالة كرسالة غير مقروءة، حدد .
 - لتمييز الرسالة كمهمة، اضغط على مفتاح الخيارات وحدد وضع علامة كمهمة.

- لإخفاء الرسالة، اضغط على مفتاح الخيارات وحدد **تجاهل**. لعرض الرسائل المخفية، حدد  ← **كل البريد** من قائمة الملصقات.
- لإضافة الرسالة إلى قائمة البريد غير المهم، اضغط على مفتاح الخيارات وحدد **الإبلاغ عن الرسائل غير المرغوب فيها**.
- لتغيير ضبط البريد الإلكتروني، اضغط على مفتاح الخيارات وحدد **الإعدادات**.
- لمعاينة مرفق، حدد **عرض**. لحفظه على جهازك، حدد **حفظ**.

بريد إلكتروني

تعلم كيفية إرسال رسائل بريد إلكتروني أو عرضها بواسطة حساب البريد الإلكتروني الشخصي أو الخاص بالشركة.

ضبط حساب بريد إلكتروني

- 1 في قائمة التطبيقات، حدد **بريد إلكتروني**.
- 2 أدخل عنوان بريدك الإلكتروني وكلمة المرور الخاصة بك.
- 3 حدد **التالي**. لإدخال تفاصيل الحساب يدويًا، حدد **إعداد يدوي**.
- 4 اتبع الإرشادات التي تظهر على الشاشة.

عند الانتهاء من إعداد حساب بريد إلكتروني، يتم تنزيل رسائل البريد الإلكتروني على جهازك. في حالة قيامك بإنشاء حسابين أو أكثر، يمكنك التبديل بين حسابات البريد الإلكتروني. حدد اسم حساب في الجزء العلوي من الشاشة، ثم حدد الحساب الذي تريد استرداد الرسائل منه.

✦ إرسال رسالة بريد إلكتروني

١ في قائمة التطبيقات، حدد بريد إلكتروني ← .

٢ إضافة مستلمين:

- أدخل عناوين البريد الإلكتروني يدويًا، مع الفصل بينها بفاصلة منقوطة أو فاصلة.
- حدد عناوين البريد الإلكتروني من الرسالة، أو قوائم الأسماء بواسطة تحديد .

٣ حدد حقل الموضوع وأدخل موضوعًا.

٤ حدد حقل النص وأدخل نص البريد الإلكتروني.

٥ حدد  وأرفق ملفًا.

٦ لإرسال الرسالة، حدد .

 إذا لم تكن متصلًا بالإنترنت أو كنت خارج منطقة الخدمة، سيتم وضع الرسالة في قائمة مؤشرات ترابط الرسالة وفي منطقة الخدمة الخاصة بك.



✦ عرض رسالة بريد إلكتروني



١ في قائمة التطبيقات، حدد بريد إلكتروني.

٢ حدد  لتحديث قائمة الرسائل.

٣ حدد رسالة بريد إلكتروني.

من عرض الرسالة، استخدم الخيارات التالية:

- للانتقال إلى الرسالة التالية أو السابقة، قم بالتمرير لليمين أو لليسار.
- للرد على الرسالة، حدد .
- للرد على الرسالة وتضمين جميع المستلمين. حدد .
- لتحويل الرسالة إلى أشخاص آخرين، حدد .

- لحذف الرسالة، حدد .
- لتمييز الرسالة كرسالة مهمة، حدد .
- لتمييز الرسالة كغير مقروءة، اضغط على مفتاح الخيارات وحدد **تحديد كغير مقروء**.

- لنقل الرسالة إلى مجلد آخر، اضغط على مفتاح الخيارات وحدد **نقل**.
- لحفظ الرسالة على الجهاز، اضغط على مفتاح الخيارات وحدد **حفظ بريد إلكتروني**. يتم حفظ الرسالة في ملفاتي ← **sdcard0** ←

.Saved Email

- لطباعة الرسالة عبر Wi-Fi أو USB، اضغط على مفتاح الخيارات وحدد **طباعة**. يتوافق جهازك فقط مع بعض من طابعات سامسونج.
- لإنشاء رسالة جديدة، اضغط على مفتاح الخيارات وحدد **إنشاء**.
- لحفظ عناوين البريد الإلكتروني للمستلمين في دليل العناوين كمجموعة من الأسماء، اضغط على مفتاح الخيارات وحدد **حفظ كمجموعة**.
- لتغيير حجم الخط، اضغط على المفتاح الخيارات وحدد **حجم الخط**.
- لتغيير ضبط البريد الإلكتروني، اضغط على مفتاح الخيارات وحدد **الضبط**.
- لحفظ مرفق في الجهاز، حدد علامة تبويب المرفق ← .

قد تختلف الخيارات المتوفرة حسب حساب البريد الإلكتروني.



للتعرف على طريقة إرسال واستلام الرسائل الفورية إلى الأصدقاء والعائلة باستخدام خدمة الرسائل الفورية عبر Google Talk™.

قد لا تتوفر هذه الميزة حسب منطقتك ومزوّد الخدمة الخاص بك. 

◀ تعيين حالتك

- ١ في قائمة التطبيقات، حدد Talk.
- ٢ حدد حساب Google.
- ٣ حدد اسمك في الجزء العلوي من قائمة الأصدقاء.
- ٤ قم بتخصيص حالتك، وصورتك، والرسالة.



◀ إضافة اسم إلى قائمة الأصدقاء

- ١ في قائمة التطبيقات، حدد Talk ← .
- ٢ أدخل عنوان البريد الإلكتروني للصديق وحدد تم.
- عند قبول صديقك للدعوة، تتم إضافته أو إضافتها إلى قائمة الأصدقاء.

◀ بدء محادثة

- ١ في قائمة التطبيقات، حدد Talk.
- ٢ حدد اسمًا من قائمة الأصدقاء.
- يتم فتح شاشة المحادثة.

٣ أدخل رسالتك وارسلها.

- لإضافة المزيد من الأسماء إلى المحادثة، اضغط على مفتاح الخيارات وحدد إضافة إلى الدردشة.
 - للتبديل بين المحادثات النشطة، قم بالتمرير لليساار أو لليمين.
 - لاستخدام الدردشة بالفيديو، حدد .
 - لاستخدام الدردشة الصوتية، حدد .
- ٤ اضغط على مفتاح الخيارات وحدد إنهاء الدردشة لإنهاء المحادثة.

ChatON

تعرف على طريقة استخدام ChatON لإرسال رسائل فورية واستلامها من أي جهاز يتوفر به رقم هاتف محمول.

١ في قائمة التطبيقات، حدد ChatON.

 إذا كنت تحاول تشغيل هذا التطبيق لأول مرة، اتبع الإرشادات التي تظهر على الشاشة لاستكمال ضبط الحساب.

٢ أدخل رسالتك وارسلها.

مراسلة

للتعرف على طريقة إرسال واستلام الرسائل الفورية من الأصدقاء والعائلة باستخدام خدمة الرسائل الفورية عبر Google+ messenger.

 قد لا تتوفر هذه الميزة حسب منطقتك ومزود الخدمة الخاص بك.

١ في قائمة التطبيقات، حدد مراسلة.

 إذا كنت تحاول تشغيل هذا التطبيق لأول مرة، اتبع الإرشادات التي تظهر على الشاشة لاستكمال ضبط الحساب.

٢ أدخل رسالتك وارسلها.

تعرف على طريقة الوصول إلى خدمة الشبكة الاجتماعية التابعة لـ Google. يمكنك إنشاء مجموعات لإرسال واستلام الرسائل الفورية وتحميل الصور.

قد لا تتوفر هذه الميزة حسب منطقتك ومزوّد الخدمة الخاص بك. 

١ في قائمة التطبيقات، حدد **+Google**.

إذا كنت تحاول تشغيل هذا التطبيق لأول مرة، اتبع الإرشادات التي تظهر على الشاشة لاستكمال ضبط الحساب. 

٢ حدد ميزة شبكة اجتماعية.

الترفيه

كاميرا

تعلم كيفية التقاط الصور والفيديو وعرضهما.

- يتوقف تشغيل الكاميرا تلقائيًا في حالة عدم استخدامها لفترة زمنية محددة.
- قد تختلف سعة الذاكرة حسب مشاهد التصوير أو ظروف التصوير.

التقاط صورة

١ في قائمة التطبيقات، حدد كاميرا.

٢ ركز الكاميرا على الهدف المراد تصويره لإجراء أي تعديلات ضرورية.

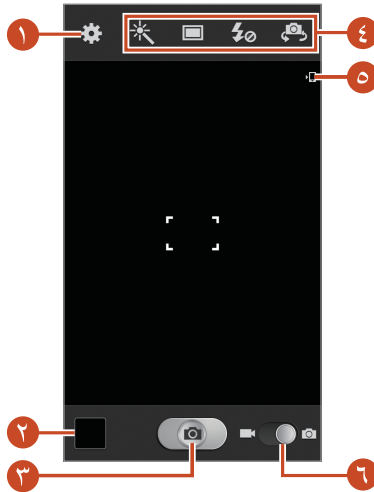

الرقم	الوظيفة
١	تغيير ضبط الكاميرا.
٢	اعرض الصور التي التقطتها.
٣	التقط صورة.
٤	<p>استخدم اختصارات الكاميرا.</p> <ul style="list-style-type: none"> ☒ : قم بتغيير وضع التأثير. ☐ : تغيير وضع الالتقاط. ◀ ص. ٧٢ ⚡ : تغيير ضبط الفلاش: يمكنك تشغيل الفلاش أو إيقاف تشغيله يدويًا، أو تعيين الكاميرا لاستخدام الفلاش متى تطلب الأمر. 📷 : التبديل إلى كاميرا المقدمة لالتقاط صورة لنفسك. <p>يمكنك إضافة أو إزالة الاختصارات إلى الاختيارات المتداولة المستخدمة. ▶ ص. ٧٩</p>
٥	اعرض موقع التخزين.
٦	التحويل إلى مسجل الفيديو.

للتكبير، ضع إصبعين على الشاشة وافرق بينهما ببطء. للتصغير، ضمهما معًا. يمكنك أيضًا التكبير أو التصغير باستخدام مفتاح درجة الصوت. قد لا تتوفر وظيفة التركيز عند التصوير بأعلى مستويات الدقة.



٣ اضغط في المكان الذي تريده للتركيز على شاشة المعاينة. يتحرك إطار التركيز إلى المكان الذي تضغط عليه ويتغير إلى اللون الأخضر أثناء ما يكون التركيز على الهدف المراد تصويره.

٤ حدد  لالتقاط صورة. يتم حفظ الصورة تلقائيًا.

بعد النقاط صورة، حدد عارض الصور لعرضها.

- لعرض المزيد من الصور، تنقل إلى اليسار أو اليمين.
- للتكبير، أو التصغير، ضع إصبعين على الشاشة وافرق بينهما ببطء أو ضمهما معًا. للرجوع إلى الحجم الأصلي، اضغط ضغطًا مزدوجًا على الشاشة.
- لإرسال الصورة إلى آخرين، أو مشاركتها، حدد .
- لبدء عرض الشرائح، حدد  ← بدء عرض الشرائح. اضغط على الشاشة لإيقاف عرض الشرائح.
- لحذف الصورة، حدد .
- لتسجيل الأوجه في الصورة كعلامات وجه، اضغط على مفتاح الخيارات وحدد بصمة الوجه. ◀ ص. ٨٤
- لإضافة الصورة إلى الحافظة، اضغط على مفتاح الخيارات وحدد نسخ إلى الحافظة.
- لتدوير الصورة عكس اتجاه عقارب الساعة، اضغط على مفتاح الخيارات وحدد تدوير لليسار.
- لتدوير الصورة في اتجاه عقارب الساعة، اضغط على مفتاح الخيارات وحدد تدوير لليمين.
- لاقتصاص مقطع من الصورة، اضغط على مفتاح الخيارات وحدد قص.
- لتعديل الصورة باستخدام محرر الصور، اضغط على مفتاح الخيارات وحدد تعديل.
- لتعيين صورة خلفية أو كصورة لاسم معين، اضغط على مفتاح الخيارات وحدد تعيين.
- لإرسال الصورة إلى شخص تم تمييز وجهه بعلامة في الصورة، اضغط على مفتاح الخيارات وحدد مشاركة صورة الصديق.
- لطباعة الصورة عبر Wi-Fi أو USB، اضغط على مفتاح الخيارات وحدد طباعة. يتوافق جهازك فقط مع بعض من طابعات سامسونج.

- لتغيير اسم الملف، اضغط على مفتاح الخيارات وحدد **تغيير الاسم**.
- للبحث عن الأجهزة التي يتوفر بها إمكانية مشاركة الوسائط نشطة، اضغط على المفتاح الخيارات وحدد **المسح بحثاً عن أجهزة مجاورة**.
- لعرض تفاصيل الصورة، اضغط على مفتاح الخيارات وحدد **التفاصيل**.

◀ تغيير نمط التصوير

يمكنك التقاط صورة بواسطة أوضاع التصوير المتعددة. لتغيير وضع التصوير، حدد  ← خيار.

الخيار	الوظيفة
صور متلاحقة	التقط سلسلة من الصور للأهداف المتحركة. عندما تلتقط صور مع تنشيط خيار Best shot ، يمكنك تحديد صور وحفظها.
كشف الوجه	قم بتعيين الجهاز للتعرف على وجوه الناس ومساعدتك على التقاط الصور الخاصة بهم.
بانوراما	التقاط صور بانورامية.
مشاركة اللقطة	التقط صورة وارسلها إلى آخرين عبر Wi-Fi Direct .
HDR	التقط ثلاثة صور مع ضبط مستويات مختلفة من التعريض ثم ادمجها لتحسين معدل التباين.
مشاركة صورة الصديق	قم بتعيين الجهاز لتنظيم وجهة الشخص الذي تريد تمييزه بعلامه في صورة وإرساله إلى الشخص. قد يفشل التعرف على الوجه حسب زاوية الوجه، أو حجمه، أو لون البشرة، أو التعبير الوجهي، أو ظروف الإضاءة، أو الملحقات التي يرتديها الهدف.

الخيار	الوظيفة
الجمال	قم بإخفاء عيوب الوجه.
لقطة ابتسامة	قم بتعيين الجهاز للتعرف على وجوه الناس ومساعدتك على التقاط الصور الخاصة بهم عندما يبتسمون.
كارتون	التقط الصور مع مؤثرات كرتون.

« تخصيص ضبط الكاميرا

قبل التقاط صورة، حدد  للنفاذ إلى الخيارات التالية:

الخيار	الوظيفة
تعديل الاختصارات	قم بتعديل الاختصارات لاستخدام الخيارات بشكل متكرر.
صورة شخصية	التبديل إلى كاميرا المقدمة لالتقاط صورة لنفسك.
فلاش	قم بتغيير ضبط الفلاش: يمكنك تشغيل الفلاش أو إيقاف تشغيله يدوياً، أو تعيين الكاميرا لاستخدام الفلاش متى تطلب الأمر.
نمط التصوير	تغيير نمط التصوير. ◀ ص. ٧٢
تأثيرات	قم بتطبيق تأثير خاص.
وضع المشهد	تغيير نمط المشهد.
قيمة الإضاءة	اضبط قيمة التعريض لتغيير السطوع.
نمط التركيز	حدد وضع التركيز. يمكنك التقاط صور مقربة أو ضبط الكاميرا للتركيز على الهدف المراد تصويره أو التركيز على الوجوه البشرية تلقائياً.
الموقت	تحديد طول التأخير قبل التقاط الكاميرا للصورة.

الخيار	الوظيفة
الدقة	حدد خيار دقة.
توازن اللون الأبيض	تعديل توازن الألوان حسب ظروف الإضاءة.
ISO	اضبط حساسية مستشعر الصور.
القياس	تحديد نوع مقياس التعرض.
الرؤية في الخارج	قم بالتعيين لتحسين تباين الشاشة في ضوء الشمس المبهر.
تباين تلقائي	قم بتعيين الكاميرا لضبط معدل التباين بين المناطق البراقة والمظلمة في صورتك تلقائيًا.
خطوط الإرشاد	قم بالتعيين لعرض خطوط الشبكة على شاشة المعاينة.
ضد الاهتزاز	قم بتنشيط ميزة الاهتزاز المضاد لتقليل الضباب الذي يحدث بواسطة اهتزاز أو تحرك الجهاز.
علامة GPS	<p>ضبط الكاميرا لتضمين معلومات الموقع لصورك.</p> <ul style="list-style-type: none"> • لتحسين استقبال GPS، تجنب التصوير في الأماكن التي تعاق فيها الإشارة، كما هو الحال بين المباني أو في المناطق المنخفضة، أو في ظروف الطقس السيئة. • قد يظهر موقعك في الصور عندما تقوم بتحميلها على الويب. لكي تتجنب ذلك، قم بإلغاء تنشيط ضبط رمز GPS.

الخيار	الوظيفة
حفظ كصورة معكوسة	قم بتعيين الكاميرا لقلب الصورة تلقائيًا عندما تلتقط صورة بواسطة الكاميرا الأمامية.
جودة الصورة	حدد مستوى الجودة للصور.
التخزين	تحديد موقع ذاكرة لتخزين الصور التي تم التقاطها.
إرجاع	قم بإعادة تعيين الإعدادات.

تسجيل فيديو

- ١ في قائمة التطبيقات، حدد كاميرا.
- ٢ اسحب المؤشر للانتقال إلى كاميرا الفيديو.
- ٣ ركز العدسة على الهدف المراد تصويره لإجراء أي تعديلات ضرورية.

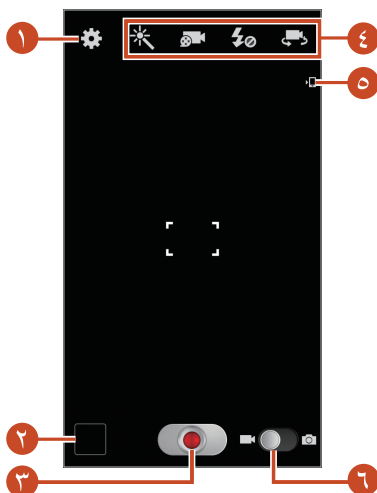



الرقم	الوظيفة
١	تغيير ضبط مسجل الفيديو.
٢	اعرض لقطات الفيديو التي سجلتها.
٣	قم بتسجيل فيديو.
٤	<p>استخدم اختصارات كاميرا الفيديو.</p> <ul style="list-style-type: none"> ☒ : قم بتغيير وضع التأثير. 📹 : تغيير وضع التسجيل (لإرفاق رسالة وسائط متعددة أو للحفظ يدويًا). ⚡ : تغيير ضبط الفلاش. 📷 : التبديل إلى كاميرا المقدمة لتسجيل فيديو لنفسك. <p>يمكنك إضافة أو إزالة الاختصارات إلى الاختيارات المتداولة المستخدمة. ◀ ص. ٧٩</p>
٥	اعرض موقع التخزين.
٦	التحويل إلى الكاميرا.

للتكبير، ضع إصبعين على الشاشة وافرق بينهما ببطء. للتصغير، ضمهما معًا. يمكنك أيضًا التكبير أو التصغير باستخدام مفتاح درجة الصوت. قد لا تتوفر وظيفة التركيز عند التسجيل بأعلى مستويات الدقة.



٤ اضغط في المكان الذي تريده للتركيز على شاشة المعاينة. يتحرك إطار التركيز إلى المكان الذي ضغطت عليه ويتغير إلى اللون الأخضر أثناء ما يكون التركيز على الهدف المراد تصويره.

٥ حدد لبدء التسجيل.





- لتغيير التركيز، اضغط على المكان الذي تريد التركيز عليه. للتركيز على منتصف الشاشة، حدد .
- لالتقاط صورة من الفيديو أثناء التسجيل، حدد . لن تعمل هذه الميزة عند تنشيط ميزة مانع الاهتزاز.

٦ حدد لإيقاف التسجيل.

يتم حفظ الفيديو تلقائيًا.

 قد يتعذر على كاميرا الفيديو تسجيل الفيديو بشكل مناسب على بطاقات الذاكرة بسرعات نقل بطيئة.

بعد تسجيل فيديو، حدد عارض الصور لعرضها.

- لعرض المزيد من الفيديو، تنقل إلى اليسار أو اليمين.
- لتشغيل الفيديو، حدد .
- لإرسال الفيديو إلى آخرين، أو مشاركته، حدد .
- لبدء عرض الشرائح، حدد  ← بدء عرض الشرائح. اضغط على الشاشة لإيقاف عرض الشرائح.
- لحذف الفيديو، حدد .
- لتغيير اسم الملف، اضغط على مفتاح الخيارات وحدد تغيير الاسم.
- لعرض تفاصيل الفيديو، اضغط على مفتاح الخيارات وحدد التفاصيل.

« تخصيص ضبط كاميرا الفيديو

قبل تسجيل فيديو، حدد  للوصول إلى الخيارات التالية:

الخيار	الوظيفة
تعديل الاختصارات	قم بتعديل الاختصارات لاستخدام الخيارات بشكل متكرر.
التسجيل التلقائي	التبديل إلى كاميرا المقدمة لتسجيل فيديو لنفسك.
فلاش	قم بتغيير ضبط الفلاش.

الخيار	الوظيفة
نمط التسجيل	تغيير وضع التسجيل (لإرفاق رسالة وسائط متعددة أو للحفظ يدويًا).
تأثيرات	قم بتطبيق تأثير خاص.
قيمة الإضاءة	اضبط قيمة التعريض لتغيير السطوع.
الموقت	تحديد طول التأخير قبل التقاط كاميرا الفيديو للصورة.
الدقة	حدد خيار دقة.
توازن اللون الأبيض	تعديل توازن الألوان حسب ظروف الإضاءة.
الرؤية في الخارج	قم بالتعيين لتحسين تباين الشاشة في ضوء الشمس المبهر.
خطوط الإرشاد	قم بالتعيين لعرض خطوط الشبكة على شاشة المعاينة.
ضد الاهتزاز	قم بتنشيط ميزة الاهتزاز المضاد لتقليل الضباب الذي يحدث بواسطة اهتزاز أو تحرك الجهاز.
حفظ كصورة معكوسة	قم بتعيين كاميرا الفيديو لقلب الصورة تلقائيًا عندما تسجل فيديو بواسطة الكاميرا الأمامية.
جودة الفيديو	حدد مستوى الجودة للفيديو.
التخزين	تحديد موقع ذاكرة لتخزين الفيديو الذي تم تسجيله.
إرجاع	قم بإعادة تعيين إعدادات كاميرا الفيديو.

﴿ تحرير رموز الاختصارات ﴾

يمكنك إضافة أو إزالة الاختصارات إلى الاختيارات المتداولة المستخدمة.

١ من شاشة المعاينة، اضغط مطولاً على منطقة الاختصار، أو حدد  ← تعديل الاختصارات.

٢ اضغط مطولاً على رمز من قائمة الخيارات واسحبها إلى منطقة الاختصارات.

لإزالة الاختصارات، اضغط مطولاً على أحد الرموز واسحبه إلى قائمة الخيارات.

٣ اضغط على الشاشة للرجوع إلى شاشة المعاينة.

مشغل فيديو

تعرف على كيفية استخدام مشغل الفيديو.

- لا يتم دعم بعض تنسيقات الملفات حسب برنامج الجهاز. 
- في حالة تجاوز حجم الملف المساحة المتاحة من الذاكرة، فقد يحدث خطأ عندما تحاول فتح الملف.
- قد تختلف جودة العرض حسب المحتوى.
- قد لا يتم تشغيل بعض الملفات بطريقة صحيحة حسب طريقة ترميزها.

﴿ تشغيل فيديو ﴾

١ في قائمة التطبيقات، حدد مشغل فيديو.

٢ حدد فيديو.

٣ تحكم في العرض باستخدام المفاتيح التالية:

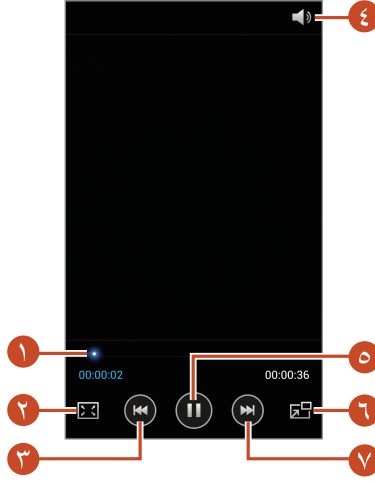

الوظيفة	الرقم
امسح للأمام أو للخلف بحثًا عن الملفات بواسطة سحب الشريط أو الضغط عليه.	١
تغيير نسبة أبعاد شاشة الفيديو.	٢
أعد تشغيل العرض، التخطي إلى الملف السابق (اضغط خلال ٣ ثواني)؛ لاستعراض للخلف في الملف (اضغط مطولاً).	٣
عدّل مستوى الصوت.	٤
إيقاف العرض مؤقتًا؛ حدد ▶ لاستئناف العرض.	٥
قم بتقليل مقاس شاشة الفيديو. للرجوع إلى الحجم الأصلي، اضغط ضغطًا مزدوجًا على شاشة الفيديو.	٦
تخطي إلى الملف التالي، استعرض مقدمة الملف (اضغط مطولاً).	٧

أثناء التشغيل، اضغط على مفتاح الخيارات للوصول إلى الخيارات التالية:

- للبحث عن الأجهزة التي تتضمن مشاركة الوسائط نشطة، حدد **المسح بحثًا عن أجهزة مجاورة**.
- لإرسال الفيديو إلى آخرين، أو مشاركته، حدد **مشاركة عبر**.
- لتقسيم الفيديو إلى شرائح، حدد **معاينة الفصل**. يمكنك البحث عن شريحة وتخطيها مباشرة إلى تلك النقطة.
- لاقتصاص شريحة من الفيديو، حدد **شذب**.
- للاستماع إلى صوت عبر ميزة سماعة الرأس البلوتوث، حدد **عبر البلوتوث**. لا يمكنك استخدام هذا الخيار عندما تقوم بتوصيل سماعة رأس بمقبس سماعة الرأس بالجهاز.
- لتعيين مشغل الفيديو لإيقاف التشغيل تلقائيًا بعد مرور فترة زمنية محددة، حدد **إيقاف الفيديو تلقائيًا**.
- لتغيير ضبط مشغل الفيديو، حدد **الضبط**.
- لعرض تفاصيل الفيديو، حدد **التفاصيل**.

❏ تخصيص ضبط مشغل الفيديو

١ أثناء التشغيل، اضغط على مفتاح الخيارات وحدد **الضبط**.

٢ قم بتغيير الخيارات التالية:

الخيار	الوظيفة
تشغيل التالي تلقائيًا	قم بتعيين مشغل الفيديو لعرض الملف التالي تلقائيًا.
سرعة التشغيل	قم بتغيير سرعة العرض.
صوت مباشر	تحديد مؤثر صوتي.
الترجمات المصاحبة	قم بتخصيص الإعدادات لملف الترجمة.

الخيار	الوظيفة
درجة اللون	حدد درجة لون.
الرؤية في الخارج	قم بالتعيين لتحسين تباين الشاشة في ضوء الشمس المبهر.

الاستوديو

تعرف على طريقة عرض الصور وتشغيل لقطات الفيديو المحفوظة على الجهاز.

- لا يتم دعم بعض تنسيقات الملفات حسب برنامج الجهاز. 
- في حالة تجاوز حجم الملف المساحة المتاحة من الذاكرة، فقد يحدث خطأ عندما تحاول فتح الملف.
- قد تختلف جودة العرض حسب المحتوى.
- قد لا يتم تشغيل بعض الملفات بطريقة صحيحة حسب طريقة ترميزها.

عرض صورة

١ في قائمة التطبيقات، حدد الاستوديو.

٢ حدد مجلد ← صورة.

أثناء عرض الصور، استخدم الخيارات التالية:

- لعرض المزيد من الصور، تنقل إلى اليسار أو اليمين.
- للتكبير، أو التصغير، ضع إصبعين على الشاشة وافرق بينهما ببطء أو ضمهما معًا. للرجوع إلى الحجم الأصلي، اضغط ضغطًا مزدوجًا على الشاشة.
- لإرسال الصورة إلى آخرين، أو مشاركتها، حدد .

- لبدء عرض الشرائح، حدد  ← بدء عرض الشرائح. اضغط على الشاشة لإيقاف عرض الشرائح.
 - لحذف الصورة، حدد .
 - لتسجيل الأوجه في الصورة كعلامات وجه، اضغط على مفتاح الخيارات وحدد بصمة الوجه.
 - لإضافة الصورة إلى الحافظة، اضغط على مفتاح الخيارات وحدد نسخ إلى الحافظة.
 - لتدوير الصورة عكس اتجاه عقارب الساعة، اضغط على مفتاح الخيارات وحدد تدوير اليسار.
 - لتدوير الصورة في اتجاه عقارب الساعة، اضغط على مفتاح الخيارات وحدد تدوير اليمين.
 - لاقتصاص مقطع من الصورة، اضغط على مفتاح الخيارات وحدد قص.
 - لتعديل الصورة باستخدام محرر الصور، اضغط على مفتاح الخيارات وحدد تعديل.
 - لتعيين صورة خلفية أو كصورة لاسم معين، اضغط على مفتاح الخيارات وحدد تعيين.
 - لإرسال الصورة إلى شخص يبدو وجهه مميزًا بعلامة في الصورة، اضغط على مفتاح الخيارات وحدد مشاركة صورة الصديق.
 - لطباعة الصورة عبر Wi-Fi أو USB، اضغط على مفتاح الخيارات وحدد طباعة. يتوافق جهازك فقط مع بعض من طابعات سامسونج.
 - لتغيير اسم الملف، اضغط على مفتاح الخيارات وحدد تغيير الاسم.
 - للبحث عن الأجهزة التي يتوفر بها إمكانية مشاركة الوسائط نشطة، اضغط على المفتاح الخيارات وحدد المسح بحثًا عن أجهزة مجاورة.
 - لعرض تفاصيل الصورة، اضغط على مفتاح الخيارات وحدد التفاصيل.
- قد تختلف الخيارات المتوفرة حسب المجلد المحدد. 

❧ وضع علامة على وجه في صورة

تعرف على طريقة وضع علامة على الأوجه في صورك لإجراء مكالمات، وإرسال صور، وتحميل رسائل إلى الشبكات الاجتماعية مصحوبة باختصارات لتعليم الأوجه.



قد يفشل التعرف على الوجه حسب زاوية الوجه، أو حجمه، أو لون البشرة، أو التعبير الوجهي، أو ظروف الإضاءة، أو الملحقات التي يرتديها الهدف.

١ في قائمة التطبيقات، حدد الاستوديو.

٢ حدد صورة.

٣ اضغط على مفتاح الخيارات وحدد بصمة الوجه ← مفعّل.

تظهر الأوجه التي يتم التعرف عليها في الإطار. في حالة عدم التعرف على الأوجه تلقائياً، اضغط مطولاً على منطقة الوجه لإضافة إطار يدوياً.

٤ حدد وجه معرّف ← إضافة اسم.

٥ حدد اسم شخص من قائمة الأسماء.

يتم ربط الاسم بالوجه في الصورة.

عند ظهور علامة الوجه مصحوبة بالاسم، حدد علامة الوجه واستخدم الخيارات المتاحة.

❧ تشغيل فيديو

١ في قائمة التطبيقات، حدد الاستوديو.

٢ حدد مجلداً ← فيديو (يُشار إليه بالرمز (📺)).

٣ حدد ▶ لبدء التشغيل.

٤ تحكم في العرض باستخدام المفاتيح. ◀ ص. ٧٩

أثناء التشغيل، اضغط على مفتاح الخيارات للوصول إلى الخيارات التالية:

- للبحث عن الأجهزة التي تتضمن مشاركة الوسائط نشطة، حدد **المسح بحثاً عن أجهزة مجاورة**.
- لإرسال الفيديو إلى آخرين، أو مشاركته، حدد **مشاركة عبر**.
- لتقسيم الفيديو إلى شرائح، حدد **معاينة الفصل**. يمكنك البحث عن شريحة وتخطيها مباشرة إلى تلك النقطة.
- لاقتصاص شريحة من الفيديو، حدد **شذب**.
- للاستماع إلى صوت عبر ميزة سماعة الرأس البلوتوث، حدد **عبر البلوتوث**. لا يمكنك استخدام هذا الخيار عندما تقوم بتوصيل سماعة رأس بمقبس سماعة الرأس بالجهاز.
- لتعيين مشغل الفيديو لإيقاف التشغيل تلقائياً بعد مرور فترة زمنية محددة، حدد **إيقاف الفيديو تلقائياً**.
- لتغيير ضبط مشغل الفيديو، حدد **الضبط**.
- لعرض تفاصيل الفيديو، حدد **التفاصيل**.

مشغل الموسيقى

تعرف على طريقة الاستماع إلى الموسيقى المفضلة لديك وأنت تسير.

- لا يتم دعم بعض تنسيقات الملفات حسب برنامج الجهاز. 
- في حالة تجاوز حجم الملف المساحة المتاحة من الذاكرة، فقد يحدث خطأ عندما تحاول فتح الملف.
- قد تختلف جودة العرض حسب المحتوى.
- قد لا يتم تشغيل بعض الملفات بطريقة صحيحة حسب طريقة ترميزها.

إضافة ملفات موسيقى إلى جهازك

ابدأ بنقل الملفات إلى جهازك أو بطاقة الذاكرة:

- قم بالتنزيل من الإنترنت. ◀ ص. ١٠٢

- قم بالتنزيل من جهاز الكمبيوتر باستخدام برنامج Samsung Kies. ◀ ص. ١١٥
- قم بالتنزيل من كمبيوتر مزود بـ Windows Media Player. ◀ ص. ١١٦
- استقبال عبر البلوتوث. ◀ ص. ١٢٩
- قم باستلام بيانات عبر Wi-Fi. ◀ ص. ١١٩
- انسخ إلى بطاقة الذاكرة الخاصة بك.

◀ تشغيل الموسيقى

- ١ في قائمة التطبيقات، حدد مشغل الموسيقى.
- ٢ حدد فئة موسيقى ← ملف موسيقى.
- ٣ تحكم في العرض باستخدام المفاتيح التالية:



الرقم	الوظيفة
١	قم بتنشيط وضع الخلط.
٢	امسح للأمام أو للخلف بحثًا عن الملفات بواسطة سحب الشريط أو الضغط عليه.
٣	تحديد مؤثر صوتي.

الرقم	الوظيفة
٤	أعد تشغيل العرض، تخطى للخلف إلى ملف سابق (اضغط خلال ٣ ثواني)؛ الاستعراض للخلف في الملف (اضغط مطولاً).
٥	عدّل مستوى الصوت.
٦	تغيير وضع التكرار.
٧	قم بفرز ملفات الموسيقى حسب الحالة المزاجية أو حسب السنة.
٨	إيقاف العرض مؤقتاً؛ حدد ▶ لاستئناف العرض.
٩	افتح قائمة العرض.
١٠	تخطى إلى الملف التالي، استعرض مقدمة الملف (اضغط مطولاً).



يمكنك التحكم في مشغل الموسيقى من خلال سماعة الرأس. على الشاشة الرئيسية، اضغط مطولاً على زر سماعة الرأس لتشغيل مشغل الموسيقى. ثم اضغط على زر سماعة الرأس لبدء التشغيل أو لإيقاف التشغيل مؤقتاً.

- أثناء التشغيل، اضغط على مفتاح الخيارات للوصول إلى الخيارات التالية:
- إضافة ملفات الموسيقى إلى القائمة السريعة (للحفظ كقائمة تشغيل)، حدد **إضافة للقائمة السريعة**.
 - للاستماع إلى موسيقى عبر ميزة سماعة الرأس البلوتوث، حدد **عبر البلوتوث**. لا يمكنك استخدام هذا الخيار عندما تقوم بتوصيل سماعة رأس بمقبس سماعة الرأس بالجهاز.
 - لإرسال ملف الموسيقى إلى آخرين أو لمشاركته، حدد **مشاركة عبر**.
 - إضافة ملف الموسيقى إلى قائمة تشغيل، حدد **إضافة إلى قائمة التشغيل**.
 - لعرض تفاصيل الموسيقى، حدد **التفاصيل**.

- لتعيين ملف الموسيقى كنغمة رنين للمكالمة، حدد **تعيين**.
- للبحث عن الأجهزة التي تتضمن مشاركة الوسائط نشطة، حدد **المسح بحثًا عن أجهزة مجاورة**.
- لتغيير ضبط مشغل الموسيقى، حدد **الضبط**.
- لإيقاف التشغيل وغلق مشغل الموسيقى، حدد **إنهاء**.

❏ إنشاء قائمة تشغيل

- 1 في قائمة التطبيقات، حدد **مشغل الموسيقى** ← **قوائم التشغيل**.
- 2 اضغط على مفتاح الخيارات وحدد **إنشاء قائمة تشغيل**.
- 3 أدخل عنوانًا لقائمة التشغيل الجديدة الخاصة بك وحدد **موافق**.
- 4 حدد **إضافة موسيقى**.
- 5 حدد الملفات المراد تضمينها وحدد **تم**.

❏ تخصيص ضبط مشغل الموسيقى

- 1 في قائمة التطبيقات، حدد **مشغل الموسيقى**.
- 2 اضغط على مفتاح الخيارات وحدد **الضبط**.
- 3 قم بتغيير الخيارات التالية:

الخيار	الوظيفة
SoundAlive	تحديد مؤثر صوتي.
سرعة التشغيل	قم بتغيير سرعة العرض.
قائمة الموسيقى	تحديد فئات الموسيقى للعرض في شاشة مكتبة الموسيقى.
كلمات الأغاني	قم بالتعيين لعرض كلمات الأغاني أثناء التشغيل.
إيقاف الموسيقى التلقائي	اضبط مشغل الموسيقى لإيقاف التشغيل تلقائيًا بعد فترة زمنية محددة.

راديو FM

تعلم كيفية الاستماع إلى الموسيقى والأخبار على راديو FM. للاستماع إلى راديو FM، يجب عليك توصيل سماعة رأس تعمل كهوائي راديو.

استمع إلى راديو FM

- ١ قم بتوصيل سماعة رأس بالجهاز.
- ٢ في قائمة التطبيقات، حدد راديو FM.
يقوم راديو FM بمسح المحطات المتاحة ضوئيًا وحفظها تلقائيًا.
في المرة الأولى التي تقوم فيها بتشغيل راديو FM، سيبدأ التوليف التلقائي.
- ٣ حدد محطة راديو.
- ٤ التحكم في راديو FM باستخدام المفاتيح التالية:



الوظيفة	الرقم
قم بتسجيل أغنية من راديو FM.	١
قم بتشغيل راديو FM أو إيقاف تشغيله.	٢

الرقم	الوظيفة
٣	البحث عن محطة راديو متوفرة.
٤	إضافة محطة الراديو الحالية إلى قائمة التفضيل.
٥	عدّل مستوى الصوت.
٦	حاول الوصول إلى الخدمات للمحطة الحالية، مثل تنزيل ملفات الموسيقى أو الاتصال بالمحطة. قد لا يتوفر هذا الخيار حسب منطقتك.
٧	التوليف الدقيق للتردد.



◀ تسجيل أغنية من راديو FM

- ١ قم بتوصيل سماعة رأس بالجهاز.
 - ٢ في قائمة التطبيقات، حدد راديو FM.
 - ٣ حدد  لتشغيل راديو FM.
 - ٤ قم بالتمرير إلى محطة راديو.
 - ٥ حدد  لبدء التسجيل.
 - ٦ عند الانتهاء، حدد .
- الملف المسجل سيتم حفظه في ملفاتي ← sdcard0 ← Sounds.

◀ حفظ محطات الراديو تلقائيًا

- ١ قم بتوصيل سماعة رأس بالجهاز.
- ٢ في قائمة التطبيقات، حدد راديو FM.
- ٣ حدد  لتشغيل راديو FM.
- ٤ اضغط على مفتاح الخيارات وحدد المسح الضوئي ← خيار. يقوم راديو FM بمسح المحطات المتاحة ضوئيًا وحفظها تلقائيًا.

➤ إضافة محطة الراديو إلى قائمة التفضيل.

- ١ قم بتوصيل سماعة رأس بالجهاز.
- ٢ في قائمة التطبيقات، حدد راديو FM.
- ٣ حدد  لتشغيل راديو FM.
- ٤ قم بالتمرير إلى محطة راديو.
- ٥ حدد  لإضافة المحطة إلى قائمة المفضلة.

➤ تخصيص إعدادات راديو FM

- ١ في قائمة التطبيقات، حدد راديو FM.
- ٢ اضغط على مفتاح الخيارات وحدد الضبط.
- ٣ قم بتغيير الخيارات التالية:

الخيار	الوظيفة
التخزين	حدد موقع ذاكرة لتخزين مقاطع راديو FM.
نص الراديو	قم بالتعيين لعرض معرف المحطة أو عدم عرضه على شاشة راديو FM. تتوفر معرفات المحطة فقط من محطات الراديو التي توفر هذه المعلومات.
التردد البديل	اضبط لإعادة توليف الترددات الخاصة بالمحطات تلقائيًا عندما تكون الإشارة الحالية ضعيفة.
إيقاف تشغيل FM تلقائيًا	ضبط راديو FM على إيقاف التشغيل التلقائي بعد فترة زمنية محددة.

المعلومات الشخصية

جهات الاتصال

تعرف على كيفية إنشاء وإدارة قائمة تضم الأسماء الشخصية وأسماء العمل الخاصة بك. يمكنك حفظ الأسماء، وأرقام الهواتف، وعناوين البريد الإلكتروني، والمزيد للأسماء الخاصة بك.







﴿ إنشاء اسم

- ١ في قائمة التطبيقات، حدد جهات الاتصال ← جهات الاتصال ← +.
 - ٢ حدد موقع ذاكرة.
 - ٣ أدخل معلومات جهة الاتصال.
 - ٤ حدد حفظ لإضافة الاسم إلى الذاكرة.
-  يمكنك إنشاء أسماء من شاشة الاتصال بواسطة تحديد إضافة إلى الأسماء.

﴿ إيجاد اسم

- ١ في قائمة التطبيقات، حدد جهات الاتصال ← جهات الاتصال.
 - ٢ تنتقل إلى الأعلى أو الأسفل على قائمة الأسماء.
-  يمكنك إجراء مكالمة أو إرسال رسالة إلى اسم بواسطة التمرير لليساار أو لليمين اسم جهة الاتصال.
- ٣ حدد اسماً لجهة الاتصال.



من عرض الاسم، استخدم الخيارات التالية:

- لإجراء مكالمة فيديو، حدد .
- لإجراء مكالمة فيديو، حدد .
- لإرسال رسالة نصية أو رسالة وسائط متعددة، حدد .
- لإرسال رسالة بريد إلكتروني، حدد .
- لتعيين الرقم المفضل، حدد .
- لتحرير معلومات اسم، حدد .

➤ ضبط رقم الاتصال السريع

- 1 في قائمة التطبيقات، حدد جهات الاتصال ← جهات الاتصال.
 - 2 اضغط على مفتاح الخيارات وحدد إعداد الاتصال السريع.
 - 3 حدد رقم موقع ← اسم.
-  يمكنك الاتصال بهذا الرقم بسرعة عن طريق النقر فوق رقم الموقع بشكل مطول من شاشة الاتصال.

➤ إنشاء بطاقة أسماء

- 1 في قائمة التطبيقات، حدد جهات الاتصال ← جهات الاتصال.
 - 2 حدد اسمك في الجزء العلوي من قائمة الأسماء.
 - 3 حدد .
 - 4 أدخل البيانات الخاصة بك وحدد حفظ.
-  يمكنك إرسال بطاقة الاسم الخاصة بك إلى آخرين أو مشاركتها بالضغط على مفتاح الخيارات وتحديد مشاركة بطاقة الاسم عبر.

❧ إنشاء مجموعة من الأسماء

من خلال إنشاء مجموعات الأسماء، يمكنك إدارة العديد من الأسماء وإرسال رسالة إلى مجموعة كاملة.

- ١ في قائمة التطبيقات، حدد جهات الاتصال ← المجموعات.
- ٢ اضغط على مفتاح الخيارات وحدد إنشاء.
- ٣ أدخل اسمًا وقم بتخصيص الإعدادات للمجموعة.
- ٤ أضف أعضاء للمجموعة.
- ٥ حدد حفظ.

❧ نسخ اسم

نسخ جهات اتصال من بطاقة SIM أو USIM إلى جهازك

- ١ في قائمة التطبيقات، حدد جهات الاتصال ← جهات الاتصال.
- ٢ اضغط على مفتاح الخيارات وحدد استيراد/تصدير ← استيراد من بطاقة SIM.
- ٣ حدد موقع ذاكرة.
- ٤ حدد أسماء لنسخها، ثم حدد تم.

نسخ أسماء من جهازك إلى بطاقة SIM أو USIM

- ١ في قائمة التطبيقات، حدد جهات الاتصال ← جهات الاتصال.
- ٢ اضغط على مفتاح الخيارات وحدد استيراد/تصدير ← التصدير إلى بطاقة SIM.
- ٣ حدد أسماء لنسخها، ثم حدد تم ← موافق.

❧ استيراد أو تصدير الأسماء

يمكنك تصدير ملفات أو استيرادها (بتنسيق vcf) من أو إلى مخزن USB الخاص بالجهاز أو بطاقة الذاكرة.

استيراد ملفات وسائط

- ١ في قائمة التطبيقات، حدد جهات الاتصال ← جهات الاتصال.
- ٢ اضغط على مفتاح الخيارات وحدد استيراد/تصدير ← استيراد من بطاقة SD أو استيراد من وحدة تخزين USB.
- ٣ حدد موقع ذاكرة.
- ٤ حدد أحد الخيارات لاستيراد جهة اتصال واحدة، أو عدة ملفات جهات اتصال، أو جميع جهات الاتصال، وحدد موافق.
- ٥ حدد ملفات أسماء لاستيرادها وحدد موافق.

تصدير أسماء

- ١ في قائمة التطبيقات، حدد جهات الاتصال ← جهات الاتصال.
- ٢ اضغط على مفتاح الخيارات وحدد استيراد/تصدير ← التصدير إلى بطاقة SD أو تصدير إلى وحدة تخزين USB.
- ٣ حدد موافق للتأكيد.

S مخطط

يتضمن جهازك مخطط قوي لمساعدتك على تنظيم مواعيدك بطريقة أكثر ملائمة وكفاءة. تعلم كيفية إنشاء وإدارة الأحداث والمهام، وضبط المنبهات لتذكيرك بالأحداث والمهام المهمة.

◀ قم بإنشاء حدث أو مهمة

- ١ في قائمة التطبيقات، حدد مخطط S.
- ٢ حدد +.
- ٣ حدد نوع حدث في الجزء العلوي من الشاشة.
- ٤ أدخل تفاصيل الحدث وحدد حفظ.

◀ تغيير وضع العرض

- ١ في قائمة التطبيقات، حدد مخطط S.
 - ٢ حدد <.
 - ٣ حدد وضع العرض.
- عام: جميع الأشهر في السنة
 - الشهر: شهر كامل في عرض واحد
 - الأسبوع: الإيقاف كل ساعة للأيام الموجودة في أسبوع كامل
 - يوم: عمليات الحظر ليوم واحد بالكامل
 - قائمة: قائمة كاملة بجميع الأحداث والمهام المجدولة لفترة زمنية محددة
 - المهمة: قائمة المهام
- يمكنك أيضًا تغيير وضع العرض من خلال وضع إصبعك على الشاشة وتقريقهما عن بعض أو الضغط عليهما معًا.



عرض حدث أو مهمة

- ١ في قائمة التطبيقات، حدد مخطط S.
 - ٢ حدد تاريخًا على التقويم.
 - للانتقال إلى يوم محدد، اضغط على المفتاح الخيارات وحدد انتقل إلى، ثم أدخل التاريخ.
 - للانتقال لتاريخ اليوم، حدد اليوم.
 - ٣ حدد حدثًا لعرض تفاصيله.
-  يمكنك إرسال الحدث إلى آخرين أو مشاركته بالضغط على مفتاح الخيارات وتحديد مشاركة عبر.

إيقاف تنبيه حدث أو مهمة

- إذا قمت بضبط تذكير لحدث تقويم أو مهمة، فسوف يرن المنبه في الوقت المحدد.
- ١ لفتح لوحة الإشعارات، اضغط على منطقة رموز المؤشرات واسحب لأسفل.
 - ٢ حدد إشعار الحدث.
 - ٣ حدد حدثًا لعرض مزيد من تفاصيله.
- لعمل غفوة لتنبيه حدث، حدد غفوة.



مذكرة S

بواسطة مذكرة S، يمكنك إنشاء مذكرات تتضمن محتوى ثريًا بواسطة رسم رسومات أو إضافة صور أو مذكرة صوتية.

❏ إنشاء مذكرة

١ في قائمة التطبيقات، حدد **مذكرة S**.

إذا كنت تحاول تشغيل هذا التطبيق لأول مرة عندما تقوم بتسجيل حساب سامسونج، فحدد موقعًا لمزامنة المذكرات معها. 

٢ حدد  للكتابة على الشاشة أو الرسم عليها، أو حدد  لإدخال نص بواسطة لوحة المفاتيح.

٣ حدد **أدخل العنوان**، وأدخل عنوانًا للمذكرة، وحدد **موافق**.

٤ أدخل نص المذكرة أو ارسم رسمًا باستخدام الأدوات التالية:

الأدوات	الوظيفة
	استعرض المذكرة.
	ارسم رسمًا، قم بتغيير ضبط القلم (الضغط المزدوج).
	أدخل النص بواسطة لوحة المفاتيح.
	امسح النص أو الرسم، أو قم بتغيير سمك المحاة أو امسح الإدخال (الضغط المزدوج).
	تراجع عن تنفيذ آخر إجراء.
	أعد تنفيذ آخر إجراء.
	أضف مقطع صوت بواسطة تسجيل أصوات أو أصوات عادية أخرى.
	أضف صفحة جديدة للمذكرة.



للتحويل الكتابة الخاصة بك إلى نص، اضغط على مفتاح الخيارات وحدد تحويل الكتابة بخط اليد إلى النص. في حالة كتابة المذكرة بعدة لغات أو إذا كانت تحتوي على أرقام وحروف، فقد تفشل عملية التحويل إلى نص.

عرض مذكرة

١ في قائمة التطبيقات، حدد مذكرة S.

٢ حدد مذكرة لعرض تفاصيلها.

أثناء عرض المذكرة، استخدم الخيارات التالية:

- لعرض المزيد من المذكرات، تنقل إلى اليسار أو اليمين.
- لتحرير المذكرة، اضغط على الشاشة أو حدد .
- لحذف مذكرة، حدد .
- لتمييز المذكرة كمذكرة هامة، حدد .
- لإرسال المذكرة إلى آخرين أو لمشاركتها، اضغط على مفتاح الخيارات وحدد مشاركة عبر.
- لتصدير المذكرة كملف PDF أو كملف صورة، اضغط على مفتاح الخيارات وحدد تصدير. سيتم حفظ الملف الذي تم تصديره في ملفاتي ← sdcard0 ← مذكرة S.
- لحماية المذكرة من الحذف العرضي، اضغط على مفتاح الخيارات وحدد قفل.
- لتعيين مذكرة كخلفية أو كصورة لاسم معين، اضغط على مفتاح الخيارات وحدد تعيين.
- لطباعة المذكرة عبر Wi-Fi أو USB، اضغط على مفتاح الخيارات وحدد طباعة. يتوافق جهازك فقط مع بعض من طابعات سامسونج.



﴿ تنظيم المذكرات في مجلدات

- ١ في قائمة التطبيقات، حدد مذكرة S.
- ٢ اضغط على مفتاح الخيارات وحدد إنشاء مجلد.
- ٣ أدخل اسماً للمجلد وحدد موافق.
- ٤ اضغط على مفتاح الخيارات وحدد نقل أو نسخ.
- ٥ حدد مذكرات وحدد تمت.
- ٦ حدد المجلد الجديد وحدد نقل إلى هنا أو لصق هنا.





مسجل الصوت

تعلم كيفية تشغيل مسجل الصوت بجهازك.

﴿ تسجيل مذكرة صوتية

- ١ في قائمة التطبيقات، حدد مسجل الصوت.
- ٢ حدد  لبدء التسجيل.
- للتوقف مؤقتاً، حدد .
- ٣ تحدث في الميكروفون.
- ٤ عند الانتهاء، حدد .
- يتم حفظ مذكرتك تلقائياً.

تشغيل مذكرة صوتية

- ١ في قائمة التطبيقات، حدد **مسجل الصوت**.
 - ٢ حدد  للوصول إلى قائمة مذكرات الصوت.
 - ٣ حدد مذكرة صوتية.
 - لإيقاف العرض مؤقتًا، حدد .
 - ٤ حدد  لإيقاف العرض.
-  يمكنك إرسال الحدث إلى آخرين أو مشاركته بالضغط على مفتاح الخيارات وتحديد مشاركة عبر.

تخصيص ضبط مسجل الصوت

- ١ في قائمة التطبيقات، حدد **مسجل الصوت**.
- ٢ اضغط على مفتاح الخيارات وحدد **الضبط**.
- ٣ قم بتغيير الخيارات التالية:

الخيار	الوظيفة
مكان التخزين	تحديد موقع ذاكرة لتخزين المذكرات الصوتية.
الاسم الافتراضي	أدخل بادئة لتسمية المذكرات الصوتية.
جودة التسجيل	حدد مستوى الجودة للمذكرات الصوتية.
حد رسالة الوسائط	قم بتعيين سجلات الحد إلى أقصى طول يمكن إرفاقه برسالة وسائط متعددة.

خدمات ويب وقائمة على GPS

قد تتحمل رسوماً إضافية مقابل النفاذ إلى الإنترنت وتنزيل ملفات الوسائط. لمعرفة التفاصيل، يُرجى الاتصال بمزوّد الخدمة الخاص بك. 

الإنترنت

- تعرف على كيفية الوصول إلى صفحات الويب المفضلة وتعليمها.
- قد يتم تعليم هذه الميزة بشكل مختلف حسب منطقتك أو مزود الخدمة الخاص بك. 
 - قد تختلف الأيقونات المتاحة حسب منطقتك أو مزود الخدمة الخاص بك.

استعراض صفحة ويب

- 1 في قائمة التطبيقات، حدد الإنترنت.
- 2 للوصول إلى صفحة ويب محددة، حدد حقل URL، وأدخل عنوان الويب، وحدد الذهاب.
- 3 تنقل بين صفحات الويب مستخدماً المفاتيح التالية:



الوظيفة	الرقم
تنقل للخلف أو للأمام وصولاً إلى الويب في سجل التاريخ.	١
أدخل عنوان الويب أو كلمة البحث.	٢

الوظيفة	الرقم
أعد تحميل صفحة الويب الحالية. أثناء تحميل الجهاز لصفحات الويب، يتغير هذا الرمز إلى X.	٣
اعرض العلامات المرجعية، والصفحات المحفوظة، وسجل الإنترنت الحالي.	٤
اعرض الصور المصغرة لنوافذ المستعرض النشطة.	٥

أثناء استعراض صفحة ويب، استخدم الخيارات التالية:

- للتكبير، أو التصغير، ضع إصبعين على الشاشة وافرق بينهما ببطء أو ضمهما معًا. للرجوع إلى الحجم الأصلي، اضغط ضغطًا مزدوجًا على الشاشة. قد لا تتوفر هذه الميزة في بعض صفحات الويب.
- لفتح إطار جديد، اضغط على مفتاح الخيارات وحدد **إطار جديد**.
- لوضع علامة مرجعية على صفحة الويب الحالية، اضغط على مفتاح الخيارات وحدد **إضافة علامة**.
- لإضافة اختصار لصفحة الويب الحالية إلى الشاشة الرئيسية، اضغط على مفتاح الخيارات وحدد **إضافة اختصار إلى الشاشة الرئيسية**.
- لإرسال عنوان الويب إلى آخرين، اضغط على مفتاح الخيارات وحدد **مشاركة الصفحة**.
- للبحث عن نص على صفحة الويب، اضغط على مفتاح الخيارات وحدد **البحث في الصفحة**.
- للتبديل إلى عرض سطح المكتب، اضغط على مفتاح الخيارات وحدد **عرض سطح المكتب**.

- لحفظ صفحة الويب الحالية للقراءة بدون اتصال، اضغط على مفتاح الخيارات وحدد **حفظ للقراءة عند عدم الاتصال**. يمكنك عرض الصفحات المحفوظة بتحديد  ← الصفحات المحفوظة.
- لتغيير ضبط السطوع، اضغط على مفتاح الخيارات وحدد **السطوع**.
- لعرض سجل التنزيل، اضغط على مفتاح الخيارات وحدد **ملفات محملة**.
- لطباعة صفحة ويب عبر Wi-Fi أو USB، اضغط على مفتاح الخيارات وحدد **طباعة**. يتوافق جهازك فقط مع بعض من طابعات سامسونج.
- لتغيير ضبط المستعرض، اضغط على مفتاح الخيارات وحدد **الضبط**.

➤ ابحث عن المعلومات حسب الصوت

 قد لا تتوفر هذه الميزة حسب منطقتك ومزوّد الخدمة الخاص بك.

- 1 في قائمة التطبيقات، حدد الإنترنت.
- 2 حدد حقل URL.
- 3 حدد  وانطق كلمة أساسية في ميكروفون الجهاز الخاص بك. يبحث الجهاز عن صفحات ويب المرتبطة بالكلمة الأساسية.
- 4 حدد نتيجة بحث.

➤ وضع علامة على صفحة الويب المفضلة

- 1 في قائمة التطبيقات، حدد الإنترنت.
- 2 أدخل عنوان ويب أو انتقل إلى صفحة ويب.
- 3 اضغط على مفتاح الخيارات وحدد إضافة علامة.
- 4 أدخل اسماً للعلامة المرجعية وحدد حفظ.

لعرض العلامات المرجعية، حدد  ← ع. مرجعية. من قائمة العلامات المرجعية، اضغط بشكل مطول على علامة واستخدم الخيارات التالية:

- لكي تفتح صفحة ويب في النافذة الحالية، حدد فتح.
- لفتح إطار جديد، حدد فتح في نافذة جديدة.
- لتحرير تفاصيل العلامة المرجعية، حدد تعديل العلامة.
- لإضافة اختصار العلامة المرجعية إلى الشاشة الرئيسية، حدد إضافة اختصار إلى الشاشة الرئيسية.
- لإرسال عنوان صفحة الويب الحالية إلى آخرين، حدد مشاركة الارتباط.
- لنسخ عنوان صفحة الويب إلى آخرين، حدد نسخ عنوان الارتباط.
- لحذف العلامة المرجعية، حدد حذف علامة مرجعية.
- لاستخدام صفحة الويب كصفحتك الرئيسية للمتصفح، حدد ضبط كصفحة رئيسية.

← تنزيل ملف من الإنترنت

عندما تقوم بتنزيل الملفات أو التطبيقات من الإنترنت، يقوم جهازك بحفظها في الذاكرة الداخلية.

يمكن للملفات التي تقوم بتنزيلها من الويب أن تشمل على فيروسات قد تتلف جهازك. لتقليل المخاطر التي تتعرض لها، قم بتنزيل الملفات من المصادر التي تثق بها فقط.



تشتمل بعض ملفات الوسائط على إدارة حقوق رقمية لحماية حقوق الطبع والنشر. قد تؤدي هذه الحماية إلى منعك من تنزيل، نسخ، تعديل، أو نقل بعض الملفات.



١ في قائمة التطبيقات، حدد الإنترنت.

٢ ابحث عن ملف أو تطبيق وقم بتنزيله على الجهاز.

عرض المحفوظات الحالية

- ١ في قائمة التطبيقات، حدد الإنترنت ←  ← محفوظات.
- ٢ حدد صفحة ويب للوصول إليها.

Game Hub

تعلم الوصول للألعاب.

- ١ في قائمة التطبيقات، حدد **Game Hub**.
 - ٢ حدد خدمة لعبة.
 - ٣ ابحث عن الألعاب وقم بالوصول إليها.
-  قد تختلف الألعاب المتاحة حسب منطقتك أو مزود الخدمة الخاص بك.

Latitude

تعلم كيفية مشاركة موقعك مع الأصدقاء وعرض مواقع الأصدقاء بواسطة خدمة مواقع **Google Latitude™**.

 قد لا تتوفر هذه الميزة حسب منطقتك ومزود الخدمة الخاص بك.

- ١ في قائمة التطبيقات، حدد **Latitude**.
- ينضم الجهاز تلقائياً إلى **Latitude**.
- ٢ حدد  ← خيار.

٣ حدد الصديق أو أدخل عنوان بريد إلكتروني وحدد إضافة أصدقاء.

٤ حدد نعم.

عند قبول صديقك لدعوتك، يمكنك مشاركة المواقع.

٥ حدد عرض الخريطة.

يتم تمييز مواقع أصدقائك على الخريطة باستخدام الصور الخاصة بهم.

خرائط

تعرف على استخدام خدمة خرائط Google Maps™ للبحث عن المواقع، والبحث عن الأماكن، والتعرف على الاتجاهات.

• قد لا تتوفر هذه الميزة حسب منطقتك ومزود الخدمة الخاص بك.



• يجب عليك تنشيط خدمات الموقع للبحث عن موقعك والبحث على

الخريطة. ◀ ص. ١٢٩

◀ البحث عن موقع

١ في قائمة التطبيقات، حدد خرائط.

تعرض الخريطة موقعك الحالي.



٢ حدد .

٣ أدخل كلمة أساسية للموقع وحدد .

للبحث عن موقع بواسطة البحث الصوتي، حدد .

٤ حدد الموقع لعرض تفاصيله.

أثناء عرض الخريطة، استخدم الخيارات التالية:

- للتكبير، أو التصغير، ضع إصبعين على الشاشة وافرق بينهما ببطء أو ضمهما معًا.
- لعرض جميع نتائج البحث، حدد قائمة النتائج.
- لعرض موقعك الحالي، حدد . للتبديل إلى منظر بوصلة لخريطة تغير الاتجاه عندما تقوم بتحريك الجهاز، حدد .
- لإضافة نجمة إلى الموقع، حدد بالون باسم الموقع ← .
- لإضافة طبقات من المعلومات الإضافية إلى الخريطة أو لتغيير وضع العرض، اضغط على مفتاح الخيارات وحدد الطبقات.

٥ الحصول على اتجاهات إلى وجهة معينة

١ في قائمة التطبيقات، حدد خرائط.

٢ حدد .

٣ أدخل عنواني موقع البدء والوجهة.

لإدخال عنوان من قائمة الأسماء أو الأماكن المميزة بنجوم، أو حدد نقطة على الخريطة، حدد  ← خيار.

٤ حدد طريقة السفر وحدد الحصول على الاتجاهات.

يتم الإشارة إلى المسار على الخريطة. استنادًا إلى طريقة السفر المحددة، يمكنك مشاهدة مسارات متعددة.

٥ عند الانتهاء، اضغط على مفتاح الخيارات وحدد مسح عناصر الخريطة.

مزيد من الخدمات

الوصول إلى مزيد من الخدمات لتنزيل التطبيقات الإضافية وتثبيتها لجهازك.
في قائمة التطبيقات، حدد **مزيد من الخدمات**.

التنقل

- للتعرف على طريقة الحصول على اتجاهات منطوقة لوجهتك.
- خرائط التجوال، وموقعك الحالي، وبيانات التجوال الأخرى قد تختلف من المعلومات الموقع الفعلي. ينبغي عليك دومًا الانتباه لظروف الطريق، والمرور، وأي عوامل أخرى قد تؤثر على القيادة، واتبع جميع تحذيرات وقواعد الأمان أثناء القيادة.
 - قد لا تتوفر هذه الميزة حسب منطقتك ومزوّد الخدمة الخاص بك.

١ في قائمة التطبيقات، حدد **التنقل**.

٢ أدخل وجهتك باستخدام الطرق التالية:

- أدخل وجهتك صوتيًا.
 - أدخل وجهتك باستخدام لوحة المفاتيح الفعلية.
 - حدد وجهتك من عناوين الأسماء.
 - حدد وجهتك من الأماكن المميزة بنجوم.
- ٣ قم بتثبيت البرنامج المطلوب، ثم استخدم ميزات التنقل.

دليل محلي

تعرف على طريقة البحث عن الأعمال ونقاط الجذب.

قد لا تتوفر هذه الميزة حسب منطقتك ومزوّد الخدمة الخاص بك. 

- ١ في قائمة التطبيقات، حدد دليل محلي.
 - ٢ إذا كنت تريد البحث عن أعمال أو نقاط جذب بالقرب من موقع محدد، حدد موقعك ← إدخال عنوان.
 - ٣ حدد فئة.
 - ٤ حدد اسم مكان لعرض تفاصيله.
- يمكنك إضافة مزيد من الفئات بالضغط على مفتاح الخيارات وتحديد  إضافة بحث.

سوق Play

يمكن أن تمتد وظائف الجهاز بواسطة تثبيت تطبيقات إضافية. يوفر سوق Play طريقة سهلة وسريعة للتسوق للحصول على تطبيقات الهاتف المحمول.

- قد لا تتوفر هذه الميزة حسب منطقتك ومزوّد الخدمة الخاص بك. 
- سيقوم جهازك بحفظ ملفات المستخدم من التطبيقات المنزلة على الذاكرة الداخلية.

﴿ تنزيل أحد التطبيقات ﴾

- ١ في قائمة التطبيقات، حدد سوق Play.
- ٢ ابحث عن تطبيق وقم بتنزيله على الجهاز.
- عند اكتمال التنزيل، يقوم الجهاز بتنصيب التطبيقات تلقائياً.

﴿ إلغاء تثبيت تطبيق ﴾

- ١ في قائمة التطبيقات، حدد سوق Play.
- ٢ اضغط على مفتاح الخيارات وحدد **تطبيقاتي**.
- ٣ حدد بنداً.
- ٤ حدد إزالة ← موافق.

Samsung Apps

يتيح لك Samsung Apps بسهولة إمكانية تنزيل مجموعة كبيرة من التطبيقات والتحديثات على جهازك. باستخدام تطبيقات مخصصة بالكامل من Samsung Apps، يصبح جهازك أكثر ذكاءً. استعرض التطبيقات المفيدة وقم بتحسين هاتفك المحمول.

- ١ في قائمة التطبيقات، حدد **Samsung Apps**.
 - ٢ ابحث عن التطبيقات التي تم تنزيلها على الجهاز.
- قد لا تتوفر هذه الميزة حسب منطقتك ومزود الخدمة الخاص بك.
 - لمزيد من التفاصيل، يرجى زيارة www.samsungapps.com أو يرجى الرجوع إلى كتيب Samsung Apps.



S Suggest

اعثر على أحدث التطبيقات المقترحة من سامسونج وقم بتنزيلها. في قائمة التطبيقات، حدد **S Suggest**.

قد لا تتوفر هذه الميزة حسب منطقتك ومزوّد الخدمة الخاص بك. 

YouTube

تعرف على طريقة تحميل لقطات الفيديو عبر خدمة مشاركة فيديو YouTube™.

قد لا تتوفر هذه الميزة حسب منطقتك ومزوّد الخدمة الخاص بك. 

◀ تشغيل فيديو

١ في قائمة التطبيقات، حدد **YouTube**.

٢ حدد فيديو.

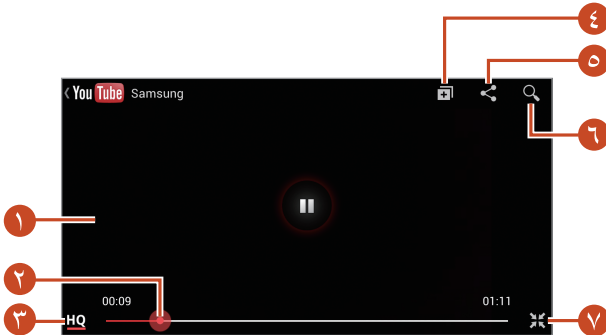

٣ قم بتدوير الجهاز عكس اتجاه عقارب الساعة إلى عرض أفقي.

٤ تحكم في العرض باستخدام المفاتيح التالية:



الرقم	الوظيفة
١	امسح للأمام أو للخلف بحثًا عن الملفات بواسطة سحب الشريط.
٢	تغيير مستوى جودة العرض.
٣	اعرض جودة الفيديو. قد لا تتوفر هذه الميزة لبعض لقطات الفيديو.
٤	إيقاف العرض مؤقتًا أو استئنافه.
٥	أرسل URL إلى آخرين.
٦	ابحث عن فيديوهات.
٧	قم بتدوير الشاشة لعرض الصورة الشخصية.

تحميل الفيديو

- ١ في قائمة التطبيقات، حدد **YouTube**.
- ٢ حدد حساب Google في حالة ارتباطه بـ YouTube.
- ٣ حدد  ← فيديو.
- ٤ إذا كنت تحاول تحميل فيديو لأول مرة، فحدد نوع الشبكة لتحميل الفيديو. 
- ٥ أدخل تفاصيل التحميل وحدد **تحميل**.

البحث الصوتي

تعرف على طريقة البحث على الإنترنت بالصوت.

قد لا تتوفر هذه الميزة حسب منطقتك ومزود الخدمة الخاص بك. 



١ في قائمة التطبيقات، حدد البحث الصوتي.

٢ انطق بكلمة أساسية في الميكروفون.

يبحث الجهاز عن صفحات ويب المرتبطة بالكلمة الأساسية.

٣ حدد نتيجة بحث.

توصيلات USB

- تعرف على طريقة توصيل جهازك بكمبيوتر باستخدام كبل USB.
- لا تفصل كبل USB من الكمبيوتر أثناء نقل الجهاز أو عند الوصول إلى البيانات. يؤدي القيام بذلك إلى فقدان للبيانات أو إتلاف الجهاز. 
- للحصول على أفضل النتائج، قم بتوصيل كبل USB مباشرة بمنفذ USB الموجود في الكمبيوتر. قد تفشل محاولات نقل البيانات عند استخدام محور USB. 

الاتصال ببرنامج Samsung Kies

- تأكد من تثبيت برنامج Samsung Kies على الكمبيوتر الخاص بك. يمكنك تنزيل البرنامج من موقع سامسونج على الويب على العنوان.
- سيعمل Samsung Kies على كل من جهازي الكمبيوتر الذين يعملان بنظام التشغيل Windows و Macintosh. 
- ١ قم بتوصيل الجهاز بكمبيوتر بواسطة كبل USB. يتم تشغيل Samsung Kies على الكمبيوتر تلقائيًا. في حالة عدم تشغيل Samsung Kies، انقر نقرًا مزدوجًا فوق رمز Samsung Kies الموجود في الكمبيوتر.
- ٢ انقل الملفات بين الجهاز والكمبيوتر. ارجع إلى تعليمات Samsung Kies للحصول على مزيد من المعلومات.

الاتصال بـ Windows Media Player

تأكد من تثبيت برنامج Windows Media Player على الكمبيوتر الخاص بك.

- ١ قم بتوصيل الجهاز بكمبيوتر بواسطة كبل USB.
- ٢ افتح برنامج Windows Media Player وقم بمزامنة ملفات الموسيقى.

الاتصال بجهاز وسائط

يمكنك توصيل جهازك بكمبيوتر والوصول إلى ملفات الوسائط المخزنة على الجهاز.

- ١ قم بتوصيل الجهاز بكمبيوتر بواسطة كبل USB.
- ٢ افتح لوحة الإشعارات، اضغط على منطقة رموز المؤشرات واسحب لأسفل.
- ٣ حدد متصل بجهاز وسائط ← جهاز الوسائط (MTP).
- ٤ انقل الملفات بين الجهاز والكمبيوتر.

الاتصال بالكاميرا

يمكنك توصيل جهازك بالكمبيوتر ككاميرا والوصول إلى الملفات في جهازك.

استخدم وضع وصلة USB إذا لم يدعم الكمبيوتر لديك بروتوكول نقل الوسائط (MTP) أو إذا لم يتوفر لديك برنامج تشغيل USB للجهاز المثبت. 

- ١ قم بتوصيل الجهاز بكمبيوتر بواسطة كبل USB.
- ٢ افتح لوحة الإشعارات، اضغط على منطقة رموز المؤشرات واسحب لأسفل.
- ٣ حدد متصل بجهاز وسائط ← كاميرا (PTP).
- ٤ انقل الملفات بين الجهاز والكمبيوتر.

تعلم كيفية استخدام قدرات الشبكات اللاسلكية للجهاز لتنشيط والاتصال بأي شبكة منطقة محلية لاسلكية (WLAN) متوافقة مع معايير IEEE 802.11. يمكنك الاتصال بالإنترنت وبأجهزة الشبكة الأخرى في أي مكان تتوفر فيه نقطة نفاذ أو حث ساخن لاسلكي.

يستخدم هذا الجهاز تردداً غير متوافق وهو مخصص للاستخدام في جميع الدول الأوروبية. يمكن تشغيل شبكة WLAN داخل المباني في منطقة الاتحاد الأوروبي بدون قيود، ولكن لا يمكن تشغيلها خارج المباني.



◀ قم بتنشيط الميزة Wi-Fi

في قائمة التطبيقات، حدد الضبط ثم اسحب مفتاح Wi-Fi لليمين.

ميزة Wi-Fi التي تعمل في الخلفية ستؤدي إلى استهلاك طاقة البطارية. للحفاظ على طاقة البطارية، قم بتنشيط الميزة عند الحاجة فقط.



◀ البحث عن Wi-Fi AP والتوصيل به

- ١ في قائمة التطبيقات، حدد الضبط ← Wi-Fi. سيقوم الجهاز تلقائيًا بالبحث عن شبكات Wi-Fi AP المتوفرة.
- ٢ حدد AP.
- ٣ أدخل كلمة مرور للـ AP (إذا لزم الأمر).
- ٤ حدد توصيل.

➤ إضافة Wi-Fi AP يدويًا

- ١ في قائمة التطبيقات، حدد الضبط ← Wi-Fi ← إضافة شبكة Wi-Fi.
- ٢ أدخل SSID الخاص بالـ AP وحدد نوع الأمان.
- ٣ قم بتعيين ضبط الأمان حسب نوع الأمان الذي تحدده، ثم حدد حفظ.

➤ التوصيل بـ Wi-Fi AP بواسطة إعداد محمي

يمكنك توصيل AP مؤمن باستخدام زر WPS أو WPS PIN. لاستخدام هذه الطريقة، يجب أن يتوفر لدى نقطة الوصول اللاسلكية زر WPS.

التوصيل باستخدام زر WPS

- ١ في قائمة التطبيقات، حدد الضبط ← Wi-Fi.
- ٢ اضغط على مفتاح الخيارات وحدد زر ضغط WPS.
- ٣ اضغط على زر WPS على جهاز AP خلال دقيقتين.

التوصيل باستخدام WPS PIN

- ١ في قائمة التطبيقات، حدد الضبط ← Wi-Fi.
- ٢ اضغط على مفتاح الخيارات وحدد إدخال إدخال رمز PIN لـ WPS.
- ٣ في AP، أدخل رمز PIN الخاص بجهازك.

➤ تعيين ضبط IP الثابت

- ١ في قائمة التطبيقات، حدد الضبط ← Wi-Fi.
- ٢ حدد AP ← عرض خيارات متقدمة.
- ٣ حدد القائمة المنسدلة لـ إعدادات IP.
- ٤ حدد ثابت.

٥ تغيير ضبط IP.

٦ حدد توصيل.

❖ تخصيص ضبط Wi-Fi

١ في قائمة التطبيقات، حدد الضبط ← Wi-Fi.

٢ اضغط على مفتاح الخيارات وحدد متقدم.

٣ قم بتغيير الخيارات التالية:

الخيار	الوظيفة
إخطارات الشبكة	اضبط الجهاز لتبليغك عندما تتوفر Wi-Fi AP مفتوحة.
الاحتفاظ بتشغيل Wi-Fi أثناء وضع السكون	قم بتعيين إما إبقاء الميزة Wi-Fi نشطة في وضع السكون أم لا.
التحقق من خدمة الإنترنت	قم بالتعيين ما إذا كان ممكنًا بالنسبة لك الوصول إلى خدمات الإنترنت أثناء استخدام شبكة AP الحالية.
موقت Wi-Fi	اضبط الوقت لتشغيل ميزة WLAN أو لإيقاف تشغيلها.
عنوان MAC	اعرض عنوان MAC.
عنوان IP	اعرض عنوان IP.

مباشر Wi-Fi

تعرف على كيفية استخدام ميزة Wi-Fi Direct لتوصيل جهازين عبر شبكة Wi-Fi بدون الحاجة إلى شبكة AP.

◀ صل جهازك بجهاز آخر

١ في قائمة التطبيقات، حدد الضبط ← Wi-Fi ← Wi-Fi Direct.

٢ حدد بحث.

٣ حدد جهازًا.

عندما يقبل مالك الجهاز الآخر الاتصال، تتصل الأجهزة.

يمكنك توصيل جهازك بأجهزة عديدة وإرسال بيانات بواسطة تحديد اتصال متعدد. 

◀ إرسال البيانات عبر Wi-Fi

١ حدد ملف أو عنصر من تطبيق مناسب.

٢ حدد خيارًا لإرسال البيانات عبر Wi-Fi.

قد تختلف طريقة تحديد الخيار حسب نوع البيانات. 

٣ ابحث عن جهاز آخر وحدده.

◀ استلام بيانات عبر Wi-Fi

عندما تتلقى بيانات، يتم حفظها على جهازك تلقائيًا. يتم حفظ البيانات المستلمة إلى المجلد ShareViaWiFi.

AllShare Cast

تعرف على طريقة توصيل جهازك بشاشة كبيرة باستخدام دونجل AllShare Cast، ثم قم بمشاركة محتوياتك.

- قد لا تتوفر هذه الميزة حسب منطقتك ومزوّد الخدمة الخاص بك.
- يمكن حماية بعض الملفات أثناء التشغيل حسب توصيل الشبكة.
- لتوفير الطاقة، قم بإلغاء تنشيط ميزة AllShare Cast في حالة عدم استخدامها.
- إذا حددت نطاق تردد Wi-Fi، فقد لا تتمكن من العثور على أجهزة دونجل AllShare Cast أو قد لا تتمكن من توصيلها.
- في حالة تشغيل لقطات فيديو أو ألعاب على شاشة التلفزيون، حدد وضع تلفزيون مناسب للحصول على أفضل خبرة من خلال استخدام AllShare Cast.

١ في قائمة التطبيقات، حدد الضبط ← المزيد من الضبط ← AllShare Cast.

٢ إذا قمت بإضافة تطبيق AllShare Cast المصغر إلى الشاشة الرئيسية، فيمكنك الوصول إلى هذه الميزة بشكل مناسب.

٣ اسحب المفتاح AllShare Cast إلى اليمين.

٤ حدد جهازًا.

عند توصيل الأجهزة، يمكنك مشاهدة شاشة الجهاز على شاشة أخرى.

٥ افتح ملف أو قم بتشغيله.

تحكم في الشاشة باستخدام المفاتيح الموجودة في الجهاز.

AllShare Play

تعرف على طريقة استخدام خدمة AllShare Play التي تتيح لك إمكانية عرض المحتويات المحفوظة على أجهزة عديدة عبر الإنترنت. يمكنك عرض الملف وإرساله الموجود على أي جهاز إلى جهاز آخر، أو خادم مخزن ويب عبر AllShare Play.

لاستخدام خدمة AllShare Play، يجب عليك تسجيل الدخول إلى حسابات Google وسامسونج، وتسجيل جهازين أو أكثر كخوادم ملفات. قد تختلف أساليب التسجيل المتوفرة حسب نوع الجهاز. للحصول على المزيد من التفاصيل باستخدام AllShare Play، اضغط على مفتاح الخيارات وحدد **.FAQ**

قد لا تتوفر هذه الميزة حسب منطقتك ومزوّد الخدمة الخاص بك. 

◀ إرسال ملف

- 1 في قائمة التطبيقات، حدد AllShare Play.
- 2 حدد جهازًا أو مخزن ويب يحتوي على ملفات وسائط.
- 3 حدد فئة وسائط وحدد خانة الاختيار في ملف.
- 4 حدد .
- 5 حدد جهازًا أو مخزن ويب لحفظ الملف.

◀ مشاركة ملف

- 1 في قائمة التطبيقات، حدد AllShare Play.
- 2 حدد جهازًا أو مخزن ويب يحتوي على ملفات وسائط.
- 3 حدد فئة وسائط وحدد خانة الاختيار في ملف.
- 4 حدد  ثم حدد موقع شبكة اجتماعية.

عرض ملف على جهاز بعيد

- قد تختلف تنسيقات الملفات المعتمدة حسب الأجهزة المتصلة كمشغل للوسائط. 
- يمكن حماية بعض الملفات أثناء التشغيل حسب توصيل الشبكة.

- 1 في قائمة التطبيقات، حدد **AllShare Play**.
- 2 حدد جهازًا أو مخزن ويب يحتوي على ملفات وسائط.
- 3 حدد فئة وسائط وحدد خانة الاختيار في ملف.
- 4 حدد .
- 5 حدد جهاز لاستخدامه كمشغل وسائط.
- 6 تحكم في العرض باستخدام المفاتيح الموجودة في الجهاز.

استخدام ميزة Group Cast

يمكنك مشاركة الشاشات مع أجهزة أخرى عديدة متصلة بنفس شبكة Wi-Fi AP.

- 1 في قائمة التطبيقات، حدد **AllShare Play**.
- 2 حدد فئة وسائط وحدد خانة الاختيار في ملف.
- 3 حدد  ← **Group Cast**.
- 4 أدخل رمز PIN وحدد تم.
- 5 حدد **OK** لبدء تشغيل Group Cast.
- 6 في جهاز آخر، انضم إلى Group Cast باستخدام رمز PIN.

إدارة المحتويات الموجودة على خادم مخزن الويب

١ في قائمة التطبيقات، حدد **AllShare Play**.

٢ حدد خادم مخزن ويب.

٣ اعرض ملفاتك وقم بإدارتها.

تخصيص ضبط AllShare Play

١ في قائمة التطبيقات، حدد **AllShare Play**.

٢ اضغط على مفتاح الخيارات وحدد **Settings**.

٣ قم بتغيير الخيارات التالية:

الخيار	الوظيفة
Registered storage	اعرض خوادم مخزن الويب التي تمت إضافتها إلى AllShare Play.
Registered devices	اعرض أجهزة أو قم بتعديلها والتي تمت إضافتها إلى AllShare Play.
Setting up web services	قم بتسجيل الدخول إلى مواقع الشبكة الاجتماعية لتحميل الملفات.
Auto upload photos from mobile	قم بالتعيين لتحميل الصور إلى مخزن الويب تلقائيًا عندما تقوم بتسجيل الدخول.
Video quality settings	اضبط لتخصيص جودة الفيديو للجهاز عند تشغيل لقطات الفيديو المحفوظة على الكمبيوتر.
Lock AllShare Play	قم بالتعيين لقفل AllShare Play بواسطة كلمة المرور لحساب سامسونج.
Language	حدد لغة العرض.
About	اعرض معلومات AllShare Play.

مشاركة شبكة المحمول

تعرف على كيفية مشاركة اتصال شبكة الهاتف المحمول الخاصة بالجهاز مع أجهزة أخرى.

مشاركة شبكة الهاتف المحمول الخاص بالجهاز عبر Wi-Fi

تعرف على كيفية استخدام الجهاز كنقطة اتصال لاسلكي لأجهزة أخرى.

قد لا تتوفر هذه الميزة حسب منطقتك ومزود الخدمة الخاص بك. 

١ في قائمة التطبيقات، حدد الضبط ← المزيد من الضبط ← التقييد ونقطة الاتصال النقالة ← نقطة اتصال Wi-Fi المحمولة.

٢ اسحب المفتاح نقطة اتصال Wi-Fi المحمولة إلى اليمين لتنشيط مشاركة شبكة المحمول عبر Wi-Fi.

٣ حدد تهيئة لتهيئة ضبط الشبكة لاستخدام الجهاز ك AP.

الخيار	الوظيفة
شبكة SSID	قم بتعديل اسم الجهاز الذي سيظهر للأجهزة الخارجية.
إخفاء جهازي	قم بالتعيين لمنع الأجهزة الأخرى من تحديد موقع جهازك.
الحماية	حدد نوع الأمان.
كلمة المرور	أدخل كلمة المرور لمنع الوصول غير المسموح به لشبكة الهاتف المحمول. يتوفر هذا الخيار فقط عندما تقوم بتعيين خيار الأمان.

الخيار	الوظيفة
عرض كلمة المرور	اضبط لعرض كلمة المرور الخاصة بك بينما تقوم بإدخالها.
عرض خيارات متقدمة	حدد قناة بث.

٤ حدد حفظ.

٥ في جهاز آخر، حدد موقع اسم الجهاز وقم بالتوصيل بشبكة المحمول. يمكنك تقييد مشاركة شبكة المحمول إلى أجهزة محددة. حدد الأجهزة المسموح بها، إنشاء قائمة أجهزة، ثم حدد اسم الجهاز لتغيير وضع المشاركة إلى الأجهزة المسموح بها فقط.



مشاركة شبكة الهاتف المحمول الخاص بالجهاز عبر USB

تعرف على كيفية استخدام الجهاز كمودم لاسلكي بواسطة إجراء اتصال USB بالكمبيوتر.

١ قم بتوصيل الجهاز بكمبيوتر بواسطة كبل USB.

٢ في قائمة التطبيقات، حدد الضبط ← المزيد من الضبط ← التقييد ونقطة الاتصال النقالة.

٣ حدد تقييد USB لتنشيط المشاركة عبر شبكة المحمول عبر USB. لإيقاف مشاركة اتصال الشبكة، امسح خانة الاختيار المجاورة لـ تقييد USB.

قد تختلف طريقة المشاركة حسب نظام تشغيل الكمبيوتر.



« مشاركة شبكة الهاتف المحمول الخاص بالجهاز عبر البلوتوث

١ في قائمة التطبيقات، حدد الضبط ← المزيد من الضبط ← التقييد ونقطة الاتصال النقالة.

٢ حدد تقييد البلوتوث لتنشيط المشاركة عبر شبكة المحمول عبر البلوتوث.

٣ في الأجهزة الأخرى، ابحث عن جهازك وقم بإقرانه. تأكد من قيامك بتنشيط ميزة البلوتوث وضبط الرؤية.

البلوتوث

تعرف على تبادل البيانات أو ملفات الوسائط مع أجهزة أخرى عبر البلوتوث.

- شركة سامسونج غير مسؤولة عن فقد البيانات المرسلة أو المستقبلية عبر ميزة البلوتوث، أو عن تأخيرها أو سوء استخدامها. 
- تأكد دائماً من مشاركة البيانات واستقبالها باستخدام الأجهزة المؤمنة بشكل موثوق منه وبشكل صحيح. في حالة وجود عوائق بين الأجهزة، قد يتم تقليل مسافة التشغيل.
- بعض الأجهزة، خصوصاً التي لم يتم اختبارها أو اعتمادها من شركة Bluetooth SIG، قد لا تكون متوافقة مع جهازك.
- لا تستخدم ميزة البلوتوث لأغراض غير قانونية (مثل قرصنة نسخ من ملفات أو لإجراء اتصالات بشكل غير قانوني لأغراض تجارية). سامسونج غير مسؤولة عن آثار الاستخدام غير القانوني لميزة البلوتوث.

❧ تنشيط ميزة بلوتوث

في قائمة التطبيقات، حدد الضبط ثم اسحب مفتاح البلوتوث لليمين.

❧ البحث عن جهاز آخر والإقتران به

١ في قائمة التطبيقات، حدد الضبط ← البلوتوث ← بحث.

٢ حدد جهازًا.

٣ حدد موافق لمطابقة رمز PIN البلوتوث بين الجهازين. أو بدلاً من ذلك، أدخل رمز PIN البلوتوث وحدد موافق.

عندما يقبل صاحب الجهاز الآخر الاتصال أو عندما يُدخل رمز PIN، فإن المقارنة تكون قد تمت. إذا نجحت عملية الاقتران، فسيقوم الجهاز تلقائيًا بالبحث عن الأجهزة المتوفرة.

بعض الأجهزة، خصوصًا سماعات الرأس أو عدة السيارة دون استخدام الأيدي، قد تحتوي على رمز PIN ثابت البلوتوث مثل ٠٠٠٠. إذا كان الجهاز الآخر يحتوي على رمز PIN، فيجب عليك إدخاله.



❧ إرسال البيانات عبر البلوتوث

١ حدد ملف أو عنصر من تطبيق مناسب.

٢ حدد خيار لإرسال البيانات عبر ميزة البلوتوث.

قد تختلف طريقة تحديد الخيار حسب نوع البيانات.



٣ البحث عن جهاز والاقتران به عبر البلوتوث.

❧ تلقي البيانات بواسطة البلوتوث

١ في قائمة التطبيقات، حدد الضبط ← البلوتوث ثم حدد خانة الاختيار المجاورة للجهاز.

لتحديد طول الفترة الزمنية التي ستظهر فيها، اضغط على مفتاح الخيارات وحدد مهلة الوضع المرئي. 

٢ عند المطالبة، حدد موافق لمطابقة رمز PIN البلوتوث أو أدخل رمز PIN البلوتوث وحدد موافق (إذا لزم الأمر).

٣ حدد قبول لمطابقة التوصيل بين الجهازين.

يتم حفظ البيانات المستلمة إلى مجلد Bluetooth. في حالة تلقي اسم، يتم حفظه تلقائيًا إلى دليل الهاتف.

GPS

يعد جهازك مزودًا بمستقبل نظام تحديد المواقع العالمية (GPS). تعرف على كيفية تنشيط خدمات الموقع واستخدام وظائف GPS.

للتمتع باستقبال أفضل لإشارات GPS تجنب استخدام جهازك في الأحوال التالية:

- في وسط البنايات أو داخل الأنفاق أو في الممرات الموجودة تحت الأرض، أو داخل البنايات.
- في الأحوال الجوية السيئة
- حول مناطق الجهد العالي أو في المجالات الكهرومغناطيسية.
- في مركبة مزودة بطبقة وقاية من الشمس
- لا تلمس أو تغطي منطقة الهوائي ببيديك أو أي أشياء أخرى أثناء استخدام وظائف GPS. 

قد لا تتوفر هذه الميزة حسب منطقتك ومزود الخدمة الخاص بك. 

« تنشيط خدمات الموقع

يجب عليك تنشيط خدمات الموقع لتلقي معلومات الموقع أو البحث على الخريطة.

١ في قائمة التطبيقات، حدد الضبط ← خدمات الموقع.

٢ قم بتغيير الخيارات التالية:

الخيار	الوظيفة
استخدام شبكات لاسلكية	قم بالتعيين لاستخدام شبكات Wi-Fi و/أو شبكات الهاتف المحمول للبحث عن موقعك. قد تتكلف رسومًا إضافية مقابل استخدام شبكات الهواتف المحمولة. 
استخدام الأقمار الصناعية GPS	قم بالتعيين لاستخدام أقمار GPS للبحث عن موقعك.
تحديد المواقع وبحث Google	اضبط الجهاز لاستخدام موقعك الحالي لبحث Google وخدمات Google الأخرى.

VPN

تعرف على طريقة إنشاء الشبكات الخاصة الافتراضية (VPNs) وقم بتوصيلها بأمان عبر الإنترنت.

- ينبغي أن يكون قد تمت فعلاً تهيئة جهازك بالنفاز إلى الإنترنت. إذا واجهت أية مشاكل عند النفاز إلى الإنترنت، فإنك تحتاج إلى تحرير التوصيلات. إذا لم تكن متأكدًا من المعلومات التي تريد إدخالها، يمكنك الاستفسار من مسؤول VPN.
- لاستخدام هذه الميزة، يجب عليك تنشيط ميزة قفل الشاشة.

إعداد وضع VPN

١ في قائمة التطبيقات، حدد الضبط ← المزيد من الضبط ← VPN ← إضافة شبكة VPN.

٢ قم بتغيير الخيارات التالية:

الخيار	الوظيفة
الاسم	أدخل اسمًا ل خادم VPN.
النوع	حدد نوع VPN.
عنوان الخادم	أدخل عنوان خادم VPN.
سر L2TP	أدخل كلمة مرور سر L2TP.
معرف IPsec	إدخال اسم المستخدم.
مفتاح IPsec المشترك مسبقًا	أدخل مفتاح تمت مشاركته مسبقًا.
شهادة IPsec الخاصة بالمستخدم	حدد شهادة المستخدم التي يستخدمها خادم VPN لتعريف هويتك. يمكنك استيراد الشهادات من خادم VPN أو تنزيلها من الإنترنت.
شهادة المرجع المصدق IPsec	حدد شهادة المرجع المصدق (CA) التي يستخدمها خادم VPN لتعريف هويتك. يمكنك استيراد الشهادات من خادم VPN أو تنزيلها من الإنترنت.
شهادة IPsec الخاصة بالخادم	حدد شهادة الخادم التي سيعتبرها خادم VPN لتعريف هويتك. يمكنك استيراد الشهادات من خادم VPN أو تنزيلها من الإنترنت.

الخيار	الوظيفة
(MPPE) تشفير PPP	قم بالتعيين لتشفير البيانات قبل إرسالها إلى خادم .VPN
عرض خيارات متقدمة	قم بالتعيين لتغيير ضبط الشبكة المتقدم.

قد تختلف الخيارات المتوفرة حسب نوع VPN.



٣ عند الانتهاء، حدد حفظ.

الاتصال بالشبكة الخاصة

١ في قائمة التطبيقات، حدد الضبط ← المزيد من الضبط ← VPN.

٢ حدد شبكة خاصة.

٣ أدخل اسم المستخدم وكلمة المرور، وحدد توصيل.

الأدوات

الحاسبة

تعرف على طريقة إجراء العمليات الحسابية باستخدام الجهاز.

إجراء عملية حسابية

- ١ في قائمة التطبيقات، حدد الحاسبة.
 - ٢ استخدم المفاتيح الموجودة على الشاشة لإجراء العمليات الحسابية هذه.
-  قم بتدوير الجهاز إلى العرض الأفقي لاستخدام الحاسبة العلمية. إذا كنت منعت الشاشة من التدوير عند تدوير الجهاز، فاضغط على مفتاح الخيارات الحاسبة العلمية.

عرض تاريخ العملية الحسابية

- ١ في قائمة التطبيقات، حدد الحاسبة.
- ٢ قم بإجراء عملية حسابية.
- ٣ حدد  لإخفاء لوحة مفاتيح الحاسبة. يظهر تاريخ العملية الحسابية.

الساعة

تعلم كيفية ضبط المنبهات، والساعات العالمية، والتحكم بها. يمكنك أيضًا استخدام ساعة التوقف ومؤقت العد التنازلي وساعة المكتب.

﴿ تعيين إنذار ﴾

- ١ في قائمة التطبيقات، حدد الساعة ← المنبه.
- ٢ حدد إنشاء منبه.
- ٣ اضبط تفاصيل المنبه.
- اسحب المفتاح منبه ذكي لليمين لتنشيط الأصوات الطبيعية المحاكاة قبل الإنذار الرئيسي.
- ٤ عند الانتهاء، حدد حفظ.
- لإلغاء تنشيط تنبيه، حدد رمز الساعة المجاور للتنبيه. لحذف تنبيه، اضغط على مفتاح الخيارات وحدد حذف. 

﴿ إيقاف منبه ﴾

- عندما يصدر صوت المنبه،
- لإيقاف المنبه، حدد  ثم اسحب إصبعك إلى خارج الدائرة الكبيرة.
 - لكتم صوت المنبه لفترة غفوة، حدد  ثم اسحب إصبعك إلى خارج الدائرة الكبيرة.

﴿ إنشاء ساعة عالمية ﴾

- ١ في قائمة التطبيقات، حدد الساعة ← الساعة العالمية ← إضافة مدينة.
- ٢ أدخل اسم مدينة أو حدد واحداً من قائمة المدن.
- لتحديد المدينة الحالية، حدد .
- لتحديد مدينة في عرض خريطة العالم، حدد .
- لتطبيق التوقيت الصيفي على الساعة، اضغط مع الاستمرار على الساعة وحدد إعدادات DST. 

❧ استخدام ساعة الإيقاف

- ١ في قائمة التطبيقات، حدد الساعة ← ساعة الإيقاف.
- ٢ حدد بدء لبدء ساعة الإيقاف.
- ٣ حدد دورة لتسجيل أوقات الدورة.
- ٤ عند الانتهاء، حدد إيقاف.

❧ استخدام مؤقت العد التنازلي

- ١ في قائمة التطبيقات، حدد الساعة ← المؤقت.
- ٢ اضبط طول المدة الزمنية على العد التنازلي.
- ٣ حدد بدء لبدء العد التنازلي.
- ٤ عند انتهاء المؤقت، حدد  ثم اسحب إصبعك إلى خارج الدائرة الكبيرة لإيقاف المنبه.

❧ استخدام ساعة المكتب

- تعرض ساعة المكتب الوقت والتاريخ الحاليين، والطقس.
- ١ في قائمة التطبيقات، حدد الساعة ← ساعة المكتب.
 - ٢ حدد  لعرض ساعة المكتب على الشاشة الكاملة.
 - ٣ اضغط على مفتاح الخيارات وحدد الضبط.
 - ٤ قم بتغيير الخيارات التالية:

الخيار	الوظيفة
إخفاء شريط الحالة	اضبط لإخفاء شريط الحالة أو عرضه.
خلفية الشاشة	حدد صورة خلفية لساعة المكتب.
التقويم	اضبط لعرض التقويم.

الخيار	الوظيفة
AccuWeather	اضبط لعرض الطقس لموقعك الحالي. يمكنك أيضاً تحديد وحدات درجة الحرارة وتعيين ساعة المكتب لتحديث معلومات الطقس تلقائياً.
السطوع	اضبط سطوع الشاشة.
الإرساء	قم بتغيير الإعدادات لاستخدام إرساء سطح المكتب مع جهازك.

ملفات محملة

تعرف على كيفية إدارة السجلات الخاصة بالملفات التي قمت بتنزيلها من الويب أو البريد الإلكتروني.

- ١ في قائمة التطبيقات، حدد **ملفات محملة**.
- ٢ حدد فئة تنزيل.
- ٣ لكي تفتح ملف تم تنزيله، حدد السجل.
- لحذف سجل، حدد خانة الاختيار وحدد .

Dropbox

تعلم كيفية استخدام خدمة مخزن Dropbox لحفظ ملفاتك ومشاركتها مع آخرين. عندما تقوم بحفظ ملفات في مجلد Dropbox، فإن الجهاز يقوم بالمزامنة تلقائياً مع خادم الويب وأي أجهزة كمبيوتر آخر مثبت عليه Dropbox.

تنشيط Dropbox <

- ١ في قائمة التطبيقات، حدد **Dropbox ← Start**.
- ٢ حدد **I'm already a Dropbox user**.
إذا كنت مستخدماً جديداً، فحدد **I'm new to Dropbox** لإنشاء حساب.
- ٣ أدخل عنوان البريد الإلكتروني وكلمة المرور، ثم حدد **Log in**.
- ٤ حدد **Next**.
- ٥ حدد **Turn on** لتحميل الصور ولقطات الفيديو الملتقطة بواسطة الكاميرا على جهازك.

تحميل ملفات إلى مجلد Dropbox <

- ١ في قائمة التطبيقات، حدد **Dropbox**.
- ٢ حدد  ← **Photos or videos** أو **Other files**.
- ٣ حدد الملفات.
- ٤ حدد **Dropbox ← مجلد**.
- ٥ حدد **Upload**.
ستتم إضافة الملفات في المجلد إلى خادم الويب وجهاز الكمبيوتر الخاص بك في الصفحة الرئيسية.

عرض ملف <

- ١ في قائمة التطبيقات، حدد **Dropbox ← **.
- ٢ حدد ملفاً.

أدخل معلومات التعليمات للتعرف على كيفية استخدام الجهاز والتطبيقات أو لتهيئة الضبط المهم.

١ في قائمة التطبيقات، حدد مساعدة.

٢ حدد عنصراً لعرض التلميحات.

لإعادة ضبط الرسائل المنبثقة للتعليمات إذا كنت قد أخفيتها، فحدد عرض إطارات تلميحات التعليمات المنبثقة، ثم حدد العناصر.

ملفاتي

تعرف على أنواع الوصول العديدة إلى الملفات المحفوظة على جهازك.

تنسيقات الملفات المدعومة

يدعم جهازك تنسيقات الملفات التالية:

نوع	التنسيق
الصورة	png، jpg، gif، bmp
الفيديو	mkv، flv، wmv، avi، mp4، 3gp
الموسيقى	wma، m4a، aac، 3ga، mp3
الصوت	amr، midi، imy، xmf، mmf، wav
أخرى	xlsx، xls، txt، pptx، ppt، pdf، docx، doc، jar، jad، vnt، vcs، vcf، vbm، html، htm، der، crt

- لا يتم دعم بعض تنسيقات الملفات حسب برنامج الجهاز.
- في حالة تجاوز حجم الملف المساحة المتاحة من الذاكرة، فقد يحدث خطأ عندما تحاول فتح الملف.



عرض ملف

١ في قائمة التطبيقات، حدد ملفاتي.

٢ حدد مجلدًا.

• للانتقال مستوى واحد لأعلى في دليل الملفات، حدد .

• للعودة إلى دليل الشاشة الرئيسية، حدد .

٣ حدد ملفًا.

من قائمة المجلدات، اضغط على مفتاح الخيارات للوصول إلى الخيارات التالية:

- لإنشاء مجلدات لإدارة الملفات، حدد إنشاء مجلد.
- لحذف الملفات أو المجلدات، حدد مسح.
- للبحث عن الملفات المحفوظة في جهازك، حدد بحث.
- لتغيير وضع العرض، حدد عرض بواسطة.
- لفرز الملفات أو المجلدات، حدد فرز بواسطة.
- لإرسال ملف إلى آخرين، أو لمشاركته، حدد مشاركة عبر.
- لنسخ أو نقل الملفات أو المجلدات إلى مجلد ملفات آخر، حدد نسخ أو نقل.
- لتغيير اسم ملف أو مجلد، حدد تغيير الاسم.
- لتغيير إعدادات مدير الملف، حدد الضبط.

NFC

يسمح جهاز بقراء علامات اتصالات الحقل القريب (NFC) التي تشتمل على معلومات حول المنتجات. يمكنك أيضًا استخدام هذه الميزة لإجراء عمليات دفع وشراء تذاكر للنقل أو أحدث بعد تنزيل التطبيقات المطلوبة.

تحتوي البطارية على هوائي NFC مدمج. تعامل مع البطارية بعناية لكي تتجنب إتلاف هوائي NFC.



إذا تم قفل الشاشة، لن يقرأ الجهاز علامات NFC أو يستقبل بيانات.



« تنشيط ميزة NFC »

في قائمة التطبيقات حدد الضبط ← المزيد من الضبط ← NFC ثم اسحب مفتاح NFC إلى اليمين.

« اقرأ المعلومات من علامة NFC »

بمجرد تنشيط ميزة NFC، سيقوم جهازك بقراءة معلومات المنتج عند وضعه بالقرب من علامة NFC. ستظهر المعلومات من العلامة على شاشة العرض.

« اعد صفقة مع ميزة NFC »

قبل أن يُمكنك استخدام ميزة NFC للدفع، يجب التسجيل لخدمة الدفع المحمولة. للتسجيل أو الحصول على تفاصيل حول الخدمة، اتصل بمزود الخدمة الخاص بك.

١ المس ظهر الجهاز للوصول لقارئ بطاقة NFC.

٢ عند طلب ذلك، أدخل رمز PIN والمس جهازك للوصول لقارئ بطاقة NFC مرة أخرى (إذا لزم الأمر).

« أرسل البيانات عبر Android Beam »

باستخدام ميزة Android Beam، يمكنك إرسال البيانات مثل صفحات الويب والأسماء، لأجهزة NFC مُمكنة.

١ في قائمة التطبيقات، حدد الضبط ← المزيد من الضبط ← NFC.

٢ اسحب المفتاح Android Beam لليمين.

٣ افتح صفحة ويب أو حدد عنصرًا من تطبيق مناسب.

٤ المس ظهر جهازك بظهر الجهاز الآخر.

٥ انقر فوق شاشة جهازك.

سيتم إرسال البيانات على جهازك وتعرض على شاشة الجهاز الآخر.

➤ أرسل البيانات عبر S Beam

من خلال الميزة S Beam يمكنك إرسال بيانات مثل الموسيقى، والفيديو، والصور، والمستندات.

لا ترسل بيانات محمية بواسطة حقوق الطبع والنشر عبر S Beam. يؤدي ذلك إلى مخالفة قوانين حقوق الطبع والنشر. سامسونج ليست مسؤولة عن أي مشكلات قانونية قد تنشأ بواسطة الاستخدام غير القانوني للبيانات المحمية بمقتضى قوانين حقوق الطبع والنشر.



١ في قائمة التطبيقات، حدد الضبط ← المزيد من الضبط ←

S Beam

٢ اسحب المفتاح S Beam لليمين.

٣ قم بتشغيل تطبيق يستخدم الموسيقى، أو الفيديو، أو الصور، أو المستندات.

٤ افتح ملف أو قم بتشغيله.

٥ المس ظهر جهازك بظهر الجهاز الآخر.

٦ انقر فوق شاشة جهازك.

سيتم إرسال البيانات على جهازك وتعرض على شاشة الجهاز الآخر.

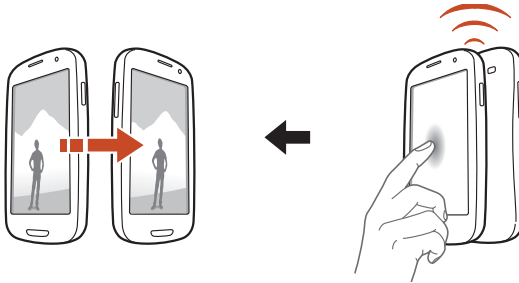

إذا حاول الجهازين إرسال بيانات بشكل متزامن، فقد تفشل عملية نقل البيانات.



تعرف على طريقة البحث عن بيانات في جهازك أو المعلومات على الإنترنت.

١ في قائمة التطبيقات، حدد **Google**.

٢ أدخل كلمة أساسية وحدد .

للبحث عن بيانات بواسطة الصوت، حدد ، وانطق كلمة أساسية في ميكروفون الجهاز.

٣ حدد نتيجة بحث.

مجموعة أدوات SIM

استخدم العديد من الخدمات الإضافية التي يقدمها مزود الخدمة. قد تكون هذه التطبيقات متاحة ولكن باسم مختلف، وذلك حسب بطاقة SIM أو بطاقة USIM. في قائمة التطبيقات، حدد مجموعة أدوات **SIM**.

S Voice

تعرف على كيفية استخدام ميزة الأوامر الصوتية المرفقة بواسطة S Voice. يمكنك الاتصال برقم، أو إرسال رسالة، أو كتابة مذكرة، أو استكمال مهام أخرى بواسطة التحدث في الجهاز ببساطة.

-  قد لا تتوفر هذه الميزة حسب منطقتك ومزود الخدمة الخاص بك.
- إذا لم يكن نطق الكلمة واضحًا، وذلك عند التحدث في بيئة مليئة بالضجيج، أو عند النطق بكلمات مهينة أو غير لائقة ولهجات محلية، فقد لا يتعرف الجهاز على الأوامر التي تصدرها إليه، أو قد يقوم بتنفيذ أوامر أخرى غير تلك المطلوبة.

١ في قائمة التطبيقات، حدد **S Voice**.

٢ انطق أمرًا في الميكروفون.

لتقول أمر جديد، حدد .

 يمكنك إلغاء تنشيط الأوامر الصوتية من خلال تحديد .

الضبط

الوصول إلى خيارات الضبط

- ١ في قائمة التطبيقات، حدد الضبط.
- ٢ حدد فئة ضبط وحدد خيارًا معينًا.

Wi-Fi

قم بتنشيط ميزة Wi-Fi للتوصيل بـ Wi-Fi AP والاتصال بالإنترنت أو بأجهزة شبكة أخرى.

لاستخدام خيارات، اضغط على مفتاح الخيارات.

- متقدم: قم بتخصيص ضبط Wi-Fi.
- زر ضغط WPS: اتصل بـ Wi-Fi AP بواسطة زر WPS.
- إدخال رمز PIN لـ WPS: اتصل بـ Wi-Fi AP مؤمنة بواسطة WPS PIN.

البلوتوث

قم بتنشيط ميزة البلوتوث لتبادل المعلومات عبر مسافات قصيرة.

استخدام البيانات

تتبع مقدار استخدام البيانات، وخصص الإعدادات للتحديد.

- بيانات الهاتف المحمول: اضبط لاستخدام توصيلات البيانات على أي شبكة محمول.
- تعيين حد بيانات الهاتف المحمول: تعيين حد لاستخدام بيانات الهاتف المحمول.
- دورة استخدام البيانات: أدخل بيانات إعادة تعيين شهرية لمراقبة استخدام البيانات.
- لاستخدام خيارات أكثر، اضغط على مفتاح الخيارات.
- البيانات أثناء التجوال: اضبط لاستخدام اتصالات البيانات عندما تقوم بالتجوال.
- تقييد بيانات الخلفية: اضبط لتعطيل المزامنة في الخلفية أثناء استخدام شبكة المحمول.
- مزامنة البيانات تلقائياً: اضبط الجهاز لمزامنة الأسماء، والتقويم، والبريد الإلكتروني، والعلامة المرجعية، وبيانات صورة الشبكة الاجتماعية تلقائياً.
- عرض استخدام Wi-Fi: اضبط لعرض استخدام البيانات الخاصة بك عبر Wi-Fi.
- نقاط اتصال الجوال: ابحث عن شبكة المحمول لجهاز آخر واستخدمها.

المزيد من الضبط

قم بتغيير الضبط للتحكم في الاتصالات بالأجهزة والشبكات الأخرى.

◀ نمط الطيران

قم بتنشيط وضع الطيران لتعطيل جميع الوظائف اللاسلكية الموجودة على جهازك. يمكنك استخدام الميزات غير الشبكية فقط.

◀ شبكات الهواتف المحمولة

- بيانات الهاتف المحمول: اضبط لاستخدام توصيلات البيانات على أي شبكة محمول.
- البيانات أثناء التجوال: اضبط لاستخدام اتصالات البيانات عندما تقوم بالتجوال.

- **أسماء نقاط الوصول:** حدد اسم نقطة وصول (APN) لشبكات المحمول. يمكنك إضافة شبكات APN أو تعديلها. لإعادة تعيين ضبط APN إلى الإعدادات الافتراضية للمصنع، اضغط على مفتاح الخيارات وحدد إعادة إلى الافتراضي.
- **نمط الشبكة:** حدد نوع الشبكة.
- **مشغلو الشبكة:**
 - البحث عن شبكات: ابحث عن شبكة وحددها.
 - تحديد تلقائي: قم بتعيين الجهاز لتحديد أول شبكة متاحة.

التقييد ونقطة الاتصال النقالة

- **نقطة اتصال Wi-Fi المحمولة:** اضبط لاستخدام الجهاز كنقطة اتصال لاسلكي لأجهزة أخرى.
- **تقييد USB:** اضبط لاستخدام الجهاز كمودم لاسلكي بواسطة إجراء اتصال USB بالكمبيوتر.
- **تقييد البلوتوث:** نشط ميزة تقييد البلوتوث لمشاركة شبكة المحمول مع أجهزة الكمبيوتر عبر البلوتوث.
- **مساعدة:** اعرض المعلومات حول استخدام مزايا التقييد.

VPN

قم بإعداد وإدارة الشبكات الخاصة الافتراضية (VPNs).

NFC

نشط ميزة NFC لقراءة علامات NFC أو كتابتها والتي تحتوي على معلومات.

S Beam

نشط ميزة S Beam لإرسال البيانات، مثل الموسيقى والفيديوهات والصور والمستندات، للأجهزة التي تدعم NFC و Wi-Fi مباشرةً.

◀ الأجهزة المجاورة

- مشاركة الملفات: نشط مشاركة الوسائط للسماح لأجهزة DLNA الموثوقة الأخرى بالوصول لملفات الوسائط على جهازك.
- محتويات مشتركة: اضبط لمشاركة محتوياتك مع أجهزة أخرى.
- اسم الجهاز: أدخل اسم خادم الوسائط للجهاز.
- قائمة الأجهزة المسموح بها: اعرض قائمة الأجهزة التي يمكنها الوصول لجهازك.
- قائمة الأجهزة غير المسموح بها: اعرض قائمة الأجهزة المحظور عليها الوصول إلى جهازك.
- تنزيل إلى: حدد موقع ذاكرة لحفظ ملفات الوسائط التي تم تنزيلها.
- التحميل من أجهزة أخرى: اضبط لقبول التحميلات من جهاز آخر.

◀ AllShare Cast

قم بتنشيط ميزة AllShare Cast ومشاركة الشاشة مع آخرين.

◀ Wi-Fi عبر Kies

صل جهازك بـ Samsung Kies عبر Wi-Fi.

وضع الشاشة الرئيسية

حدد وضع الشاشة الرئيسية (الأساسي أو السهل).

وضع الحظر

حدد الإشعارات التي سيتم حظرها أو ضبطها للسماح بالإشعارات للمكالمات من أسماء محددة في وضع الحظر.

الصوت

قم بتغيير الضبط للأصوات المختلفة الموجودة في جهاز.

- **مستوى صوت:** اضبط مستوى الصوت للأصوات المختلفة الموجودة في جهاز.
- **حساسية الاهتزاز:** اضبط حساسية الاهتزاز.
- **نغمة رنين الجهاز:** حدد نغمة رنين لتنبيهك بالمكالمات الواردة.
- **اهتزاز الجهاز:** أضف نمط اهتزاز أو قم بتحديد.
- **الإخطارات الافتراضية:** حدد نغمة رنين لتنبيهك بالأحداث، مثل الرسالة الجديدة، والمكالمات التي لم يتم الرد عليها.
- **الصوت والاهتزاز:** اضبط الجهاز ليهتز ويقوم بتشغيل نغمة الرنين للمكالمات الواردة.
- **نغمات المفاتيح:** اضبط الجهاز لإصدار صوت عند إدخال أرقام على شاشة الاتصال.
- **أصوات اللمس:** قم بتعيين الجهاز لكي يصدر صوتاً عندما تحدد تطبيقاً أو خياراً.
- **صوت قفل الشاشة:** قم بتعيين الجهاز لكي يصدر صوتاً عندما تقوم بقفل أو إلغاء قفل شاشة اللمس.
- **تقنية التفاعل مع النقر على أزرار اللمس:** قم بتعيين الجهاز لكي يهتز عندما تضغط على مفتاح الخيارات أو مفتاح الرجوع، أو اضغط مطوياً على مفتاح الطاقة أو مفتاح الصفحة الرئيسية.
- **لمس تلقائي:** قم بتعيين الجهاز لكي يهتز عند تشغيل الأصوات في التطبيقات التي تم تنزيلها.

الشاشة

قم بتغيير الضبط الخاص بالتحكم في العرض والإضاءة الخلفية على الجهاز.

• خلفية الشاشة

- الشاشة الرئيسية: حدد صورة خلفية للشاشة الرئيسية.
- قفل الشاشة: حدد صورة خلفية للشاشة المقفلة.
- شاشتا القفل والشاشة الرئيسية: حدد صورة خلفية للشاشة الرئيسية والشاشة المقفلة.

• مؤشر LED

- يتم الآن الشحن: اضبط لتشغيل ضوء الخدمة أثناء شحن البطارية.
- البطارية ضعيفة: اضبط لتشغيل مصباح الخدمة عندما تنخفض طاقة البطارية.
- إشعارات: اضبط لتشغيل مصباح الخدمة عند عدم الرد على مكالمات، أو رسائل، أو إشعارات.
- صوت مسجل: اضبط لتشغيل ضوء الخدمة عندما تقوم بتسجيل مذكرات صوتية.

• وضع الشاشة: حدد وضع العرض.

- ديناميكي: استخدم هذا الوضع لجعل نغمة العرض أكثر وضوحًا.
- قياسي: استخدم هذا الوضع للحصول على محيط عادي.
- طبيعي: استخدم هذا الوضع لجعل نغمة العرض تبدو مشابهة للتلفزيون.
- فيلم: استخدم هذا الوضع لتعتيم المحيط، كما لو كنت في غرفة مظلمة.
- السطوع: ضبط سطوع الشاشة.

- **تدوير تلقائي للشاشة:** قم بتعيين الواجهة للتدوير تلقائيًا عندما تقوم بتدوير الجهاز.
- **زمن توقف الشاشة:** حدد طول الفترة الزمنية التي ينتظرها الجهاز قبل إيقاف تشغيل الضوء الخلفي للشاشة.
- **سكون ذكي:** اضبط لمنع عرض الإضاءة الخلفية من إيقاف التشغيل أثناء النظر على الشاشة.
- **أسلوب الخط:** قم بتغيير نوع الخط للنص الظاهر على الشاشة.
- **حجم الخط:** قم بتغيير حجم الخط لإنشاء عناصر أو عرضها في التطبيقات.
- **مدة إضاءة مفاتيح اللمس:** حدد طول الفترة الزمنية التي ينتظرها الجهاز قبل إيقاف تشغيل الضوء الخلفي لمفتاح اللمس.
- **عرض نسبة الشحن بالبطارية:** اضبط لعرض فترة بقاء البطارية.
- **ضبط درجة لون الشاشة آليًا:** اضبط لتوفير الطاقة بواسطة ضبط سطوع الشاشة.

التخزين

اعرض معلومات الذاكرة لجهازك ولبطاقة الذاكرة. يمكنك أيضًا تنسيق بطاقة الذاكرة.

تهيئة بطاقة ذاكرة ستؤدي إلى محو جميع البيانات من موقع الذاكرة بشكل دائم.



السعة المتوفرة الفعلية للذاكرة الداخلية أقل من السعة المحددة لأن نظام التشغيل والتطبيقات الافتراضية تشغل جزءًا من الذاكرة.



توفير الطاقة

قم بتنشيط وضع توفير الطاقة وتغيير الضبط لوضع توفير الطاقة.

- توفير طاقة وحدة المعالجة المركزية: قم بتعيين الجهاز للحد من استخدام بعض موارد النظام.
- توفير طاقة الشاشة: قم بتعيين الجهاز لتقليل سطوع الشاشة.
- لون الخلفية: قم بتعيين الجهاز لتقليل سطوع لون الخلفية للبريد الإلكتروني والإنترنت.
- إيقاف تشغيل ملاحظات اللمس: اضبط لمنع اهتزاز الجهاز عندما تضغط على مفتاح الخيارات أو مفتاح الرجوع، أو اضغط مطولاً على مفتاح الطاقة أو مفتاح الصفحة الرئيسية.
- تعرف على توفير الطاقة: اعرض المعلومات لتوفير طاقة البطارية.

البطارية

اعرض مقدار الطاقة المستهلكة من البطارية بواسطة الجهاز.

إدارة التطبيقات

قم بفحص وإدارة التطبيقات بجهازك.

خدمات الموقع

قم بتغيير الضبط الخاص بخدمات المواقع.

- استخدام شبكات لاسلكية: اضبط لاستخدام Wi-Fi و/أو شبكات الهاتف المحمول للبحث عن موقعك.
- استخدام الأقمار الصناعية GPS: اضبط لاستخدام أقمار GPS للبحث عن موقعك.
- تحديد المواقع وبحث Google: اضبط الجهاز لاستخدام موقعك الحالي لبحث Google وخدمات Google الأخرى.

قفل الشاشة

قم بتغيير الضبط لتأمين الجهاز.

- تأمين الشاشة: قم بتنشيط ميزة تأمين الشاشة.
- خيارات شاشة القفل:

ينطبق الضبط فقط عندما تقوم بتعيين خيار قفل الضغط.



- الاختصارات: اضبط لعرض اختصارات التطبيقات وتحريرها على الشاشة المقفلة.

قد لا تتوفر هذه الميزة حسب منطقتك أو مزود الخدمة الخاص بك.



- شريط المعلومات: اضبط لعرض الأخبار أو معلومات الأسهم على الشاشة المقفلة.



قد لا تتوفر هذه الميزة حسب منطقتك أو مزود الخدمة الخاص بك.



- الساعة: اضبط لعرض الساعة على الشاشة المقفلة.
- ساعة مزدوجة: اضبط لعرض الساعة الثنائية على الشاشة المقفلة.
- الطقس: اضبط لعرض معلومات الطقس وتغيير الضبط لشاشة الطقس.
- تأثير التموج: اضبط لعرض تأثير التموج على الشاشة المقفلة.
- نص المساعدة: اضبط لعرض نص المساعدة على الشاشة المقفلة.
- وصول سريع إلى الكاميرا: قم بتعيين الجهاز لبدء تشغيل الكاميرا بالنقر المطول على الشاشة وتدوير الجهاز أثناء قفل الشاشة.

- التنبيه أثناء التواجد في شاشة القفل: اضبط الجهاز للتعرف على أمر التنبيه عند قفل الشاشة.
- تعيين أمر التنبيه: اضبط أمر تنبيه لتشغيل التطبيق S Voice أو لتنفيذ وظيفة محددة.
- معلومات المالك: أدخل معلوماتك التي تُعرض على الشاشة المقفلة.

الحماية

- تشفير الجهاز: اضبط كلمة مرور لتشفير بيانات محفوظة على الجهاز. يجب إدخال كلمة المرور في كل مرة تقوم فيها بتشغيل الجهاز.
- اشحن البطارية قبل تمكين هذا الإعداد لأنه قد يستغرق أكثر من ساعة لتشفير بياناتك. 
- تشفير بطاقة SD خارجية:
 - تشفير: اضبط لتشفير الملفات عند حفظها على بطاقة الذاكرة.
 - تشفير كامل: اضبط لتشفير كل الملفات على بطاقة ذاكرة.
 - استثناء ملفات الوسائط المتعددة: اضبط لتشفير كل الملفات على بطاقة ذاكرة باستثناء ملفات الوسائط.
- إذا قمت بإعادة ضبط الجهاز للإعدادات الافتراضية للشركة المصنعة مع تمكين هذا الإعداد، لن يتمكن الجهاز من قراءة الملفات المشفرة. قم بتعطيل هذا الإعداد قبل إعادة ضبط الجهاز. 

- أدوات التحكم عن بعد: قم بالضبط للسماح بالتحكم في جهازك المفقود أو المسروق عن بُعد من خلال الإنترنت. لكي تستخدم هذه الميزة، يجب عليك تسجيل الدخول إلى حسابي سامسونج و Google الخاصين بك.
- تسجيل الحساب: قم بإضافة أو عرض حسابي سامسونج و Google الخاصين بك.
- استخدام شبكات لاسلكية: اضبط للسماح بتجميع بيانات الموقع ولتحديد موقع جهازك المفقود أو المسروق من خلال Wi-Fi وشبكات الهواتف المحمولة.
- تنبيه تغيير بطاقة SIM: قم بتنشيط ميزة Find my mobile.
- صفحة الويب بحث عن هاتفي المحمول: ادخل إلى SamsungDive website (www.samsungdive.com) يمكنك تتبع جهاز المفقود أو المسروق والتحكم فيه من خلال موقع SamsungDive على الويب.
- إعداد قفل بطاقة SIM:
- قفل بطاقة SIM: اضبط لقفل بطاقة SIM أو USIM. لاستخدام جهازك بواسطة بطاقة SIM أو USIM، يجب عليك إدخال PIN.
- تغيير رمز PIN لبطاقة SIM: قم بتغيير PIN المرفقة ببطاقة SIM أو USIM.
- جعل كلمات المرور مرئية: اضبط لعرض كلمات المرور بينما تقوم بإدخالها.
- مسؤولوا الأجهزة: اعرض المسؤولين الذين تثق بهم بالنسبة للجهاز. يمكنك السماح لمسؤولي الجهاز بتطبيق سياسات جديدة على الجهاز.
- مصادر غير معروفة: اضبط الجهاز لتثبيت التطبيقات المنزلة من أي مصدر. إذا لم تقم بتحديد هذا الخيار، فيمكنك تثبيت التطبيقات المنزلة فقط من سوق Play.
- بيانات الاعتماد الموثوق بها: اضبط لاستخدم الشهادات وأوراق الاعتماد لضمان الاستخدام الآمن لتطبيقات متنوعة.

- تثبيت من وحدة تخزين الجهاز: تثبيت الشهادات المشفرة المحفوظة في مخزن USB الخاص بالجهاز.
- مسح بيانات الاعتماد: احذف بيانات الاعتماد من الجهاز وأعد تعيين كلمة المرور.

اللغة والإدخال

قم بتغيير الإعدادات الخاصة باللغات وإدخال النص.

◀ اللغة

حدد لغة العرض.

◀ افتراضي

حدد طريقة إدخال النصوص.

◀ الكتابة بالصوت من Google

قم بتنشيط ميزة الإدخال الصوتي Google لإدخال النص صوتيًا. لتغيير ضبط الإدخال الصوتي، حدد .

- اختيار لغات الإدخال: حدد لغات الإدخال للتعرف على الصوت من خلال Google.

- حظر الكلمات المسيئة: اضبط لمنع الجهاز من التعرف على الكلمات العدوانية في الإدخال الصوتي.

- تنزيل ميزة التعرف على الكلام: قم بتنزيل وتثبيت بيانات اللغة للإدخال الصوتي دون الاتصال.

◀ لوحة مفاتيح Samsung

لتغيير ضبط لوحة مفاتيح سامسونج، حدد .

- أنواع لوحة المفاتيح الطولية: حدد نوع لوحة مفاتيح.
- لغة الإدخال: حدد لغات الإدخال لاستخدامها مع لوحة المفاتيح.

- نص تنبؤي: قم بتنشيط الوضع XT9 لتوقع الكلمات حسب إدخالك واقتراحات كلمات الشاشة. يمكنك أيضاً تخصيص إعدادات التنبؤ بالكلمات.
- إدخال مستمر: اضبط لإدخال نص بواسطة مسح اليد على لوحة المفاتيح.
- سحب لوحة المفاتيح: اضبط للتبديل بين أوضاع إدخال النصوص بواسطة نقل إصبعك لليسر أو لليمين بعرض لوحة المفاتيح.
- الكتابة بخط اليد: نشط وضع الكتابة بخط اليد. يمكنك أيضاً تغيير الضبط لوضع الكتابة اليدوية، مثل زمن التعرف، أو سمك القلم، أو لون القلم.
- دخل الصوت: قم بتنشيط ميزة الإدخال الصوتي لإدخال النص صوتياً.
- تكبير تلقائي: اضبط للكتابة بحروف كبيرة للحرف الأول من الجملة تلقائياً.
- ترقيم تلقائي: اضبط لإدخال علامات ترقيم تلقائياً عند طلبها.
- معاينة الحرف: اضبط الجهاز لعرض صورة معاينة لكل حرف تقوم بالنقر فوقه.
- اهتزاز عند نقر المفتاح: اضبط الجهاز ليقوم بالاهتزاز عند النقر على مفتاح.
- صوت نقر المفاتيح: اضبط الجهاز ليقوم بإصدار صوت عند النقر على مفتاح.
- برنامج تعليمي: اعرض الدروس التعليمية لاستخدام لوحة مفاتيح سامسونج.
- إعادة ضبط الإعدادات: إعادة ضبط إعدادات لوحة مفاتيح سامسونج للإعدادات الافتراضية للشركة المصنعة.

◀ أداة التعرف على الصوت

حدد محرك التعرف على الصوت.

« البحث الصوتي

تتوفر الخيارات التالية للتعرف على الصوت من خلال Google:

- **اللغة:** حدد لغة للتعرف على الصوت من خلال Google.
- **إخراج الكلام:** اضبط الجهاز لتوفير ملاحظات صوتية لتنبيهك بالإجراء الحالي.
- **حظر الكلمات المسيئة:** اضبط لإخفاء الكلمات العدوانية من نتائج البحث الصوتي.
- **تنزيل ميزة التعرف على الكلام:** قم بتنزيل وتثبيت بيانات اللغة للإدخال الصوتي دون الاتصال.

تتوفر الخيارات التالية للتعرف على الصوت من خلال سامسونج:

- **Langauge:** حدد لغة للتعرف على الصوت.
- **Open via the home key:** اضبط لتشغيل تطبيق S Voice بالضغط على المفتاح الرئيسي مرتين.
- **Use location data:** اضبط لاستخدام معلومات موقعك لنتائج البحث الصوتي.
- **Hide offensive words:** اضبط لإخفاء الكلمات العدوانية من نتائج البحث الصوتي.
- **Help:** اعرض المعلومات حول استخدام التطبيق S Voice.
- **About:** اعرض معلومات الإصدار.
- **Voice cmd for apps:** اضبط الجهاز لكي تيعرف على الأوامر الصوتية للتحكم في الجهاز. يمكنك تحديد المزايا للتحكم باستخدام الأوامر الصوتية.
- **Auto-start speaker:** اضبط لتشغيل مكبر صوت الهاتف تلقائيًا عند إجراء مكالمة بواسطة تطبيق S Voice.
- **Show body of message:** اضبط لعرض نص رسالة جديدة مستلمة أثناء وضع القيادة.

- **Wake up command**: اضبط لبدء التعرف الصوتي عندما تقول أمر التنبيه أثناء استخدام التطبيق S Voice.
- **Wake up in lock screen**: اضبط الجهاز للتعرف على أمر التنبيه عند قفل الشاشة.
- **Set wake-up command**: اضبط أمر تنبيه لتشغيل التطبيق S Voice أو لتنفيذ وظيفة محددة.
- **Check missed events**: اضبط لعرض المكالمات الفائتة، أو الرسائل الفائتة، أو الأحداث عندما تقوم بتشغيل التطبيق S Voice بواسطة الضغط على زر سماعة الرأس.
- **Home address**: أدخل عنوان بيتك لاستخدام معلومات موقعك في التطبيق S Voice.
- **Log in to Facebook**: أدخل معلومات Facebook.
- **Log in to Twitter**: أدخل معلومات Twitter.

◀ إخراج نص إلى حديث

- **محرك TTS المفضل**: حدد محرك البحث عن الكلام. لتغيير الضبط لمحركات البحث عن الكلام، حدد .
- **سرعة الحديث**: حدد سرعة لميزة TTS.
- **الاستماع إلى مثال**: استمع للنص المنطوق على سبيل المثال.
- **وضع القيادة**: نشط وضع القيادة لتوفير إشعارات مسموعة للمكالمات الواردة أو الرسائل أو تفاصيل الحدث.

◀ سرعة المؤشر

- اضبط سرعة المؤشر للماوس أو لوحة التتبع المتصلة بالجهاز الخاص بك.

نسخ احتياطي وإعادة الضبط

قم بتغيير الضبط الخاص بإدارة إعداداتك والبيانات.

- **النسخ الاحتياطي لبياناتي:** اضبط لدعم الضبط وبيانات التطبيقات إلى خادم Google.
- **نسخ الحساب احتياطياً:** اضبط نسخ حساب Google احتياطياً أو قم بتحريره.
- **استعادة تلقائية:** اضبط لاسترداد الضبط وبيانات التطبيقات إذا تطلب الأمر منك إعادة تثبيت أحد التطبيقات.
- **إعادة تعيين بيانات المصنع:** أعد ضبط إعداداتك على الإعدادات الافتراضية للشركة المصنعة واحذف كل بياناتك.

إضافة حساب

أضف بريدك الإلكتروني أو حسابات SNS.

الحركة

قم بتنشيط ميزة الحركة وقم بتغيير الضبط الذي يتحكم في ميزة التعرف على الحركة على الجهاز.

- **اتصال مباشر:** اضبط لإجراء مكالمات صوتية من خلال حمل الجهاز بالقرب من أذنك أثناء عرض تفاصيل المكالمات أو الرسالة أو الاسم.
- **منبه ذكي:** اضبط الجهاز لتنبيهك إذا كانت هناك مكالمات فائتة أو رسائل جديدة عند التقاطك للجهاز.
- **انقر نقرا مزدوجا للانتقال لأعلى:** اضبط للتحريك إلى أعلى قائمة الأسماء أو رسائل البريد الإلكتروني عند النقر مرتين على الشاشة.
- **الإمالة للتكبير:** اضبط لاستخدام حركة إمالة للتكبير أو التصغير عند عرض الصور أو تصفح صفحات الويب.

- **تدوير لنقل الرمز:** اضبط لتحريك عنصر إلى صفحة أخرى عندما تضغط مطولاً على العنصر، ثم إنزلاق الجهاز إلى اليسار أو اليمين.
- **تحريك لاستعراض الصور:** اضبط للتمرير خلال الصور من خلال إنزلاق الجهاز لأي اتجاه عند تكبير الصورة.
- **التحريك للتحديث:** اضبط لكي تهز جهازك للبحث عن الأجهزة الممكنة البلوتوث أو أجهزة Kies air.
- **القلب للكتم/الإيقاف المؤقت:** اضبط لكتم صوت نغمات الرنين، أو إيقاف عرض الوسائط مؤقتاً، أو كتم صوت راديو FM عندما تضع الجهاز على وجهه.
- **إعدادات الحساسية:** اضبط سرعة رد الفعل لكل حركة.
- **تعرف على الحركات:** اعرض الدروس التعليمية للتحكم في الحركات.
- **السحب براحة اليد للالتقاط:** اضبط لالتقاط صورة من الشاشة عند مد يديك إلى اليسار أو اليمين عبر الشاشة.
- **لمس براحة اليد لكتم الصوت/الإيقاف المؤقت:** اضبط لإيقاف عرض الوسائط أو لكتم صوت راديو FM عندما تلمس الشاشة بكف يدك.
- **تعرف على حركات اليد:** اعرض الدروس التعليمية للتحكم في حركات اليد.

الملحق

- **قم بتغيير ضبط الملحقات.**
- **صوت الإرساء:** اضبط الجهاز لتشغيل صوتاً عند اتصال الجهاز أو إزالته من إرساء المكتب.
- **وضع إخراج الصوت:** اضبط لاستخدام مكبر صوت الإرساء عند توصيل جهازك بإرساء مكتب.

- عرض شاشة المكتب الرئيسية: قم بتعيين الجهاز لعرض ساعة المكتب عند توصيل جهازك بإرساء سطح المكتب.
- خرج الصوت: حدد تنسيق إخراج صوت للاستخدام عند توصيل جهازك بأجهزة HDMI.

لا تدعم بعض الأجهزة ضبط الصوت المحيطي. 

- تطبيقات صوتية: اضبط الجهاز لعرض التطبيقات المتاحة عندما تقوم بتوصيل سماعة رأس بالجهاز.

التاريخ و الوقت

قم بتغيير الضبط للتحكم في كيفية ظهور الوقت والتاريخ على الجهاز.

- إذا ظلت البطارية فارغة بالكامل، أو في حالة إزالتها من الجهاز، سيتم إعادة تعيين التاريخ والوقت. 

- التاريخ والوقت التلقائي: اضبط لتلقي معلومات الوقت من الشبكة وتحديث الوقت والتاريخ تلقائياً.
- ضبط التاريخ: يقوم بضبط التاريخ الحالي يدوياً.
- ضبط الوقت: يقوم بضبط الوقت الحالي يدوياً.
- منطقة زمنية تلقائية: اضبط لتلقي معلومات منطقة زمنية تلقائية من الشبكة عند التحرك عبر المناطق الزمنية.
- تحديد المنطقة الزمنية: حدد المنطقة الزمنية.
- استخدام تنسيق 24 ساعة: اضبط لعرض الوقت في تنسيق ٢٤ ساعة أو تنسيق ١٢ ساعة.
- تحديد تنسيق التاريخ: حدد تنسيق تاريخ.

إمكانية الوصول

تعتبر خدمات الوصول من بين الميزات الخاصة لمن يعانون من بعض التحديات البدنية. قم بتغيير الضبط لتحسين إمكانية الاتصال بواجهة الجهاز والميزات الخاصة به.

- **تدوير تلقائي للشاشة:** قم بتعيين الواجهة للتدوير تلقائيًا عندما تقوم بتدوير الجهاز.

- **زمن توقف الشاشة:** حدد طول الفترة الزمنية التي ينتظرها الجهاز قبل إيقاف تشغيل الضوء الخلفي للشاشة.

- **نطق كلمات المرور:** اضبط الجهاز لقراءة كلمات المرور بصوت عالي أثناء الإدخال بواسطة TalkBack.

- **الرد على/إنهاء المكالمات:**

- **مفتاح الرد:** اضبط الجهاز للرد على المكالمات بالضغط على المفتاح الصفحة الرئيسية.

- **يعمل مفتاح الطاقة على إنهاء المكالمات:** اضبط الجهاز لإنهاء مكالمة عندما تضغط على مفتاح الطاقة.

- **اختصار إمكانية الوصول:** قم بإضافة اختصار لضبط الوصول الذي يظهر عندما تضغط مطولاً على مفتاح الطاقة.

- **TalkBack:** نشط TalkBack والذي يوفر تغذية صوتية.

- **حجم الخط:** قم بتغيير حجم الخط لإنشاء عناصر أو عرضها في التطبيقات.

- **ألوان سلبية:** إكس ألوان العرض لتحسين الرؤية.

- **تحسين إمكانية الوصول إلى الويب:** اضبط التطبيقات لتثبيت برامج نصية على الويب لجعل محتوى الويب أكثر سهولة في الوصول إليه.

- **صوت أحادي:** قم بتمكين الصوت الأحادي عندما تستمع إلى الصوت عبر سماعة أذن واحدة.

- **إيقاف تشغيل جميع الأصوات:** يكتم جميع أصوات الجهاز.

- **انقر مع الاستمرار فوق المهلة:** اضبط وقت التعرف للضغط المطول على الشاشة.

خيارات المطور

قم بتنشيط وتغيير الضبط لتطوير التطبيقات.

- **كلمة مرور نسخ احتياطي لسطح المكتب:** اضبط كلمة سر لتأمين بيانات النسخ الاحتياطية.
- **البقاء نشط:** اضبط الشاشة لكي تبقى قيد التشغيل بينما تقوم بشحن البطارية.
- **حماية بطاقة SD:** اضبط لطلب تأكيد عند قراءة بيانات من بطاقة ذاكرة.
- **تصحيح USB:** قم بتنشيط وضع تصحيح خطأ USB لتوصيل جهازك بكمبيوتر باستخدام كبل USB.
- **السماح بالمواقع الوهمية:** اسمح بإرسال المواقع الوهمية ومعلومات الخدمة إلى خدمة مدير المواقع بهدف الاختبار.
- **تحديد التطبيق ليتم تصحيح أخطائه:** حدد التطبيقات لتصحيح أخطاء ومنع حدوث الأخطاء عند إيقاف التصحيح مؤقتًا.
- **انتظر حتى يتم تصحيح الأخطاء:** اضبط لمنع التطبيق المحدد من التحميل حتى يكون برنامج التصحيح جاهزًا.
- **عرض اللمسات:** اضبط لعرض المؤشر عند لمس الشاشة.
- **عرض مكان المؤشر:** اضبط لعرض الإحداثيات والآثار للمؤشر عند لمس الشاشة.
- **عرض حدود التخطيط:** اضبط لعرض الحدود.
- **إظهار تحديثات طريقة عرض GPU:** اضبط لإضاءة مناطق من الشاشة عند تحديثها بواسطة GPU.
- **عرض تحديثات الشاشة:** اضبط لإضاءة مناطق الشاشة عند التحديث.
- **مقياس حركة الإطار:** حدد سرعة لفتح النوافذ المنبثقة وإغلاقها.

- **مقياس حركة النقل:** حدد سرعة للتبديل بين الشاشات.
- **مقياس مدة تشغيل رسام الرسوم المتحركة:** حدد طول مدة عرض النوافذ المنبثقة.
- **إلغاء تفعيل تراكبات الجهاز:** اضبط لإخفاء تراكبات الأجهزة.
- **فرض عرض وحدة معالجة الرسومات:** اضبط لاستخدام مسرع أجهزة 2D لتحسين أداء الرسوم.
- **وضع التقييد:** اضبط الجهاز ليضيء الشاشة عندما تقوم التطبيقات بإجراء عمليات طويلة.
- **عرض استخدام CPU:** اضبط لفهرسة كل العمليات النشطة.
- **ملف تعريف عرض GPU:** اضبط لمراجعة الفترة الزمنية لعرض GPU.
- **تفعيل التتبع:** اضبط لالتقاط آثار التطبيق ومستوى أداء النظام.
- **عدم الاحتفاظ بالأنشطة:** اضبط لإنهاء تطبيق يعمل عند تشغيل تطبيق جديد.
- **تقييد عدد العمليات التي تتم في الخلفية:** اضبط لتقييد عدد العمليات التي يمكن إجرائها في الخلفية.
- **عرض كل ANR:** اضبط الجهاز لينبهك للتطبيقات الغير مستجيبة والتي تعمل في الخلفية.

حول الجهاز

- اعرض معلومات حول جهازك، مثل رقم الموديل، والإصدار.
- يمكنك تنزيل تحديث البرنامج وتثبيته بواسطة خدمة برنامج ثابت عبر الأثير (FOTA). للتحقق من تحديثات البرنامج الثابت، حدد **تحديث البرنامج** ← تحديث.



حل المشكلات

عند تشغيل الجهاز أو أثناء استخدامه، فسوف يطلب منك إدخال أحد الرموز التالية:

الرمز	جرب الآتي لحل المشكلة:
كلمة المرور	عند تفعيل ميزة قفل الجهاز، يجب عليك إدخال كلمة المرور التي قمت بضبطها للجهاز.
رمز PIN	عند استخدام الجهاز لأول مرة أو عند تفعيل طلب رمز PIN، يجب عليك إدخال رمز PIN المرفق مع بطاقة SIM أو USIM. يمكنك تعطيل هذه الميزة باستخدام قفل بطاقة SIM.
PUK	يتم إغلاق بطاقة SIM أو USIM، عادةً كنتيجة لإدخال رمز PIN بطريقة خاطئة عدة مرات. يجب إدخال رمز PUK المقدم من جانب مزود الخدمة.
PIN ^٢	عندما تصل إلى قائمة ما تطلب رمز PIN ^٢ ، يجب عليك إدخال رمز PIN ^٢ المقدم مع بطاقة SIM أو USIM. لمعرفة التفاصيل، يُرجى الاتصال بمزود الخدمة الخاص بك.

يعرض جهازك خطأ خاص بالشبكة أو بالخدمة

- عندما تتواجد في مناطق تكون فيها الإشارات ضعيفة أو الاستقبال ضعيفاً، فقد تفقد الاستقبال. انتقل إلى منطقة أخرى وحاول ثانية.
- لا يمكنك الوصول إلى بعض الخيارات بدون اشتراك. اتصل بمزود الخدمة لمزيد من التفاصيل.

تستجيب شاشة اللمس ببطء أو بشكل غير صحيح

إذا كان جهازك يحتوي على شاشة لمس وشاشة اللمس لا تستجيب بشكل صحيح، جرب الآتي:

- أزل أي أغشية واقعية من شاشة اللمس. قد تمنع الأغشية الواقية الجهاز من التعرف على إدخالتك ولا يُوصى بها للأجهزة التي تحتوي على شاشة لمس.
- تأكد من أن يديك نظيفة وجافة عند الضغط على شاشة اللمس.
- أعد تشغيل جهازك لمسح أي أعطاء مؤقتة بالبرنامج.
- تأكد من تحديث البرامج الموجودة على جهازك بأحدث نسخة.
- إذا تعرضت شاشة اللمس للخدش أو للتلف، أحضرها إلى مركز خدمة سامسونج القريب منك.

يتجمد جهازك أو تظهر أخطاء فادحة.

إذا توقف جهازك عن العمل أو علق، فقد تحتاج إلى إغلاق البرامج أو إعادة ضبط الجهاز لاستعادة عمل الوظائف. إذا كان جهازك لا يزال يستجيب، وكان التطبيق متوقفاً عن العمل، فأغلق التطبيق بواسطة مدير المهام. في حالة تجمد جهازك وعدم استجابته، اضغط مطولاً على مفتاح الطاقة لنحو ٨ - ١٠ ثانية. في حالة استمرار هذه المشكلة، قم بإجراء إعادة تعيين لبيانات المصنع. في قائمة التطبيقات، حدد الضبط ← نسخ احتياطي وإعادة الضبط ← إعادة تعيين بيانات المصنع ← إعادة تعيين الجهاز ← مسح الكل.

جاري تفويت المكالمات

عندما تتواجد في مناطق تكون فيها الإشارات ضعيفة أو الاستقبال ضعيفاً، فقد تفقد اتصالك بالشبكة. انتقل إلى منطقة أخرى وحاول ثانية.

المكالمات الصادرة غير متصلة

- تأكد من أنك ضغطت على مفتاح "الاتصال".
- تأكد من استخدامك لشبكة الهاتف الخلوي المناسبة.
- تأكد من أنك لم تقم بضبط ميزة حظر المكالمات لرقم الهاتف الذي تتصل به.

المكالمات الواردة غير متصلة

- تأكد من تشغيل جهازك.
- تأكد من استخدامك لشبكة الهاتف الخلوي المناسبة.
- تأكد من أنك لم تقم بضبط ميزة حظر المكالمات لرقم الهاتف الوارد.

لا يمكن للآخرين سماعك وأنت تتحدث أثناء المكالمات

- تأكد من أنك لا تحجب الميكروفون المضمن.
- احرص على أن يكون الميكروفون قريباً من فمك.
- في حالة استخدام سماعة، تأكد من توصيلها بشكل سليم.

جودة الصوت ضعيفة

- تأكد من أنك لا تعترض طريق الهوائي الداخلي للجهاز.
- عندما تتواجد في مناطق تكون فيها الإشارات ضعيفة أو الاستقبال ضعيفاً، فقد تفقد الاستقبال. انتقل إلى منطقة أخرى وحاول ثانية.

عند الاتصال من الأسماء، لا يتم اتصال المكالمات

- تأكد من أن الرقم الصحيح مخزن في قائمة الأسماء.
- أعد إدخال الرقم واحفظه، إذا لزم الأمر.
- تأكد من أنك لم تقم بضبط ميزة حظر المكالمات لرقم الهاتف الخاص بالاسم.

الجهاز يصدر صوتاً ورمز البطارية يشير إلى أن البطارية فارغة
البطارية منخفضة. أعد شحن البطارية أو استبدلها لمواصلة استخدام الجهاز.

لا يتم شحن البطارية بطريقة سليمة، أو أن الجهاز يُغلق

- ربما تكون أطراف توصيل البطارية متسخة. امسح طرفي التوصيل ذوي اللون الذهبي بقطعة قماش نظيفة ناعمة، وحاول شحن البطارية ثانية.
- إذا استمر عدم شحن البطارية بالكامل بعد ذلك، فعليك التخلص من البطارية القديمة بشكل سليم واستبدال أخرى جديدة بها (راجع التعليمات المحلية للتعرف على إرشادات التخلص الصحيح).

هاتفك ساخن في حالة لمسه

عند استخدام التطبيقات التي تتطلب مزيداً من الطاقة أو عند استخدام تطبيقات على جهازك لفترة زمنية ممتدة، فقد يسخن جهازك. هذا أمر طبيعي وينبغي ألا يؤثر على عمر الجهاز أو على أدائه.

تظهر رسائل الخطأ عند تشغيل الكاميرا

- يجب توفر ذاكرة كافية وطاقة بطارية كافية لتشغيل تطبيق الكاميرا. إذا تلقيت رسالة خطأ عند تشغيل الكاميرا، جرب ما يلي:
- قم بشحن البطارية أو استبدلها ببطارية مشحونة بالكامل.
 - قم بإخلاء جزء من الذاكرة عن طريق نقل الملفات إلى جهاز كمبيوتر أو بحذف ملفات من جهازك.
 - أعد تشغيل الجهاز. إذا كنت لا تزال تواجه متاعب مع تطبيق الكاميرا بعد محاولة هذه التلميحات، اتصل بمركز خدمة سامسونج.

تظهر رسائل الخطأ عند تشغيل راديو FM

يستخدم تطبيق راديو FM الموجود على جهازك الذي يستخدم كبل السماعه كهوائي. بدون توصيل السماعه، لن يكون بمقدور راديو FM استقبال محطات راديو. لاستخدام راديو FM، تأكد أولاً من توصيل السماعه بشكل صحيح. بعد ذلك، ابحث عن محطات الراديو المتوفرة واحفظها.

إذا لم تتمكن من استخدام راديو FM بعد إجراء هذه الخطوات، حاول الوصول إلى محطاتك التي تريدها مستخدماً مستقبل راديو آخر. إذا كنت تستطيع سماع المحطة باستخدام مستقبل آخر، فقد يكون جهازك في حاجة إلى إصلاح. اتصال بمركز خدمة سامسونج.

تظهر رسائل الخطأ عند فتح ملفات موسيقى

قد لا تعمل بعض ملفات الموسيقى على جهازك لعدة أسباب. إذا تلقيت رسائل خطأ عند فتح ملفات الموسيقى على جهازك، جرب الآتي:

- قم بإخلاء جزء من الذاكرة عن طريق نقل الملفات إلى جهاز كمبيوتر أو بحذف ملفات من جهازك.
- تأكد أن ملف الموسيقى ليس محمياً بنظام Digital Rights Management (DRM). إذا كان الملف محمياً بنظام DRM، تأكد من أن لديك الترخيص أو المفتاح السليم لتشغيل الملف.
- تأكد من أن جهازك يدعم نوع الملف.

لم يتم تحديد موقع جهاز بلوتوث آخر

- تأكد من تنشيط ميزة لاسلكي البلوتوث على جهازك.
 - تأكد من تنشيط ميزة لاسلكي البلوتوث على الجهاز الذي تريد الاتصال به، إذا لزم الأمر.
 - تأكد من وجود جهازك وجهاز البلوتوث الآخر ضمن الحد الأقصى لنطاق البلوتوث (١٠ أمتار).
- إذا لم تؤدي التلميحات الموضحة أعلاه إلى حل المشكلة، اتصل على مركز خدمة سامسونج.

لا يتم تأسيس اتصال عند توصيل الجهاز بالكمبيوتر

- تأكد أن كبل USB الذي تستخدمه متوافق مع الجهاز.
- تأكد من وجود برامج التشغيل المناسبة مثبتة ومحدثة على جهاز الكمبيوتر الخاص بك.
- إذا كنت أحد مستخدمي Windows XP، فتأكد من توفر Windows XP Service Pack 3 أو أعلى على الكمبيوتر لديك.
- تأكد من توفر Samsung Kies 2.0 أو Windows Media Player 10 أو أعلى على الكمبيوتر لديك.

معلومات الأمان

لمنع إصابة نفسك والآخرين أو إلى إلحاق الضرر بالجهاز، يرجى قراءة كل المعلومات التالية قبل استخدام الجهاز.

تحذير: منع حدوث الصدمات الكهربائية والحرائق والانفجارات

لا تستخدم أسلاك الكهرباء التالفة أو المقابس أو مأخذ كهربائية واسعة

لا تلمس سلك التيار الكهربائي بأيدي مبللة، أو تفصل الشاحن عن طريق السحب من السلك

لا تتنهي أو تتلف سلك الطاقة

لا تستخدم الجهاز أثناء الشحن أو تلمس الجهاز الخاص بك بأيدي مبللة

لا تلامس الدارة الكهربائية للشاحن أو البطارية

لا تسقط أو تسبب تأثير على الشاحن أو البطارية

لا تشحن البطارية مع أجهزة الشحن لم توافق عليها جهة التصنيع

لا تستخدم جهازك خلال العواصف الرعدية

قد يتعطل جهازك، وتزيد في نفس الوقت مخاطر تعرضك لصدمة كهربية.

لا تستخدم بطارية تالفة أو بها تسريب ليثيوم أيون (لي أيون)

للتخلص الآمن من بطاريات ليثيوم أيون، اتصل بأقرب مركز خدمة معتمد.

لا بد من التعامل مع البطاريات وأجهزة الشحن والتخلص منها بحرص

- استخدم فقط البطاريات وأجهزة الشحن المعتمدة من سامسونج والمصممة خصيصاً لجهازك.
- فالبطاريات وأجهزة الشحن غير المتوافقة قد تؤثر على الجهاز وتسبب في تلفه.
- لا تتخلص من البطاريات أو الأجهزة في النار على الإطلاق. اتبع القوانين المحلية المتعارف عليها عند التخلص من البطاريات أو الأجهزة المستعملة.
- لا تضع البطاريات أو الأجهزة على أجهزة تسخين، مثل أفران الميكروويف أو المواقد المشعات الحرارية. فقد تنفجر البطاريات عند فرط تسخينها.
- لا تحطم أو تنقب البطارية على الإطلاق. تجنب تعريض البطارية لضغط خارجي مرتفع، مما قد يؤدي إلى قصر الدوائر الكهربائية الداخلية أو فرط التسخين.

حماية الجهاز والبطاريات وأجهزة الشحن من التلف

- تجنب تعريض جهازك والبطاريات لدرجات الحرارة الباردة جداً أو الحارة جداً.
- يمكن أن تتسبب درجات الحرارة الزائدة في تلف الجهاز وتقلل من قدرة الشحن وفترة حياة الجهاز والبطاريات.
- احرص على ألا تلامس البطاريات أي أجسام معدنية، فقد يؤدي ذلك إلى توصيل الطرفين الموجب + والسالب - للبطاريات وبالتالي تتلف البطارية بشكل مؤقت أو دائم.
- لا تستخدم إطلاقاً جهاز شحن أو بطارية تالفة.

تحذير: اتبع جميع التحذيرات وأنظمة السلامة عند استخدام الجهاز في المناطق المحظورة

لا تستخدم الجهاز بالقرب من الأجهزة الإلكترونية الأخرى

معظم الأجهزة الإلكترونية تستخدم إشارات التردد اللاسلكي. قد يتداخل جهازك مع غيره من الأجهزة الإلكترونية.

لا تستخدم الجهاز بالقرب من منظم ضربات القلب

- تجنب استخدام الجهاز داخل نطاق ١٥ سم من منظم ضربات القلب إذا كان ذلك ممكناً، حيث يمكن أن يتداخل الجهاز مع منظم ضربات القلب.
- لتقليل احتمال التداخل مع جهاز منظم ضربات القلب، استخدم الجهاز الخاص بك على الجانب الآخر من جسمك من جهاز منظم ضربات القلب.

لا تستخدم الجهاز في مستشفى أو بالقرب من المعدات الطبية التي يمكن أن تتداخل في التردد اللاسلكي

إذا كنت تستخدم جهاز طبي، فاتصل بمُصنِّع هذا الجهاز الطبي قبل استخدام الجهاز لتحديد ما إذا كان الجهاز سيتأثر بسبب ترددات اللاسلكي المنبعثة من الجهاز من عدمه.

إذا كنت تستخدم جهاز مكبر للسمع، اتصل بالشركة المصنعة للحصول على معلومات حول التداخل اللاسلكي

انبعاثات تردد الراديو من الجهاز قد تتداخل مع بعض أجهزة المساعدة السمعية. قبل استخدام الجهاز، اتصل بمُصنِّع الجهاز لتحديد ما إذا كان جهاز المساعدة السمعية الخاص بك سيتأثر بسبب انبعاث تردد اللاسلكي من الجهاز من عدمه.

إغلاق الجهاز في البيئات الانفجارية بصورة محتملة

- أغلق الجهاز في البيئات القابلة للانفجار، بدلاً من إزالة البطارية.
- التزم دائماً باللوائح والتعليمات واللافتات في البيئات القابلة للانفجار.
- لا تستخدم الجهاز في مناطق ذات طبيعة قابلة للانفجار كنقاط التزود بالوقود (محطات الوقود) أو بالقرب من مواد كيميائية قابلة للاشتعال.
- لا تخزّن أو تحمل سوائل أو غازات قابلة للاشتعال أو مواد متفجرة في نفس حاوية الجهاز أو أجزائه أو ملحقاته.

أغلق الجهاز عندما تكون في طائرة

قد يتداخل جهازك مع أجهزة الملاحة الإلكترونية للطائرات.

قد يتداخل جهازك مع معدات السيارة

الأجهزة الإلكترونية في السيارة قد تتعطل بسبب تتداخل التردد اللاسلكي الصادر من جهازك. اتصل بالشركة المصنعة للحصول على مزيد من المعلومات.

التقيد بجميع تحذيرات السلامة والأنظمة المتعلقة باستخدام المحمول أثناء التشغيل

إن قيادة وتشغيل السيارة بأمان هي مسؤوليتك الأولى. لذا تجنب استخدام الجهاز أثناء القيادة، إذا كان يحظره القانون. للحفاظ على سلامتك وسلامة الآخرين، تقيد بتعليمات السلامة وتذكر النصائح التالية:

- تعرف على جهازك وخصائص الراحة، مثل الإتصال السريع و إعداد الإتصال التلقائي. تساعد هذه الخصائص على تقليص الوقت اللازم لوضع أو تلقي المكالمات على الجهاز.
- ضع جهازك في متناول اليد. احرص على التأكد من قدرتك على الوصول إلى جهاز اللاسلكي بدون أن تبعد ببصرك عن الطريق. إذا تلقيت مكالمة واردة في وقت غير مناسب، دع البريد الصوتي الخاص بك يرد نيابة عنك.
- تعليق المكالمات في حركة المرور الكثيفة أو الأحوال الجوية الخطرة. المطر والمطر المتجمد والثلوج والجليد وحركة المرور الكثيفة يمكن أن تكون خطرة.
- لا تأخذ الملاحظات أو البحث في أرقام الجهاز. تدوين قائمة «بالمهام» سريعاً أو التقلب بين دفتر العناوين الخاص بك يأخذ الانتباه بعيداً عن المسؤولية الأساسية الخاصة بك من القيادة بأمان.
- الإتصال بشكل معقول وتقييم حركة المرور. أجري المكالمات عند عدم التنقل أو قبل الانسحاب الي حركة المرور. حاول التخطيط لإجراء المكالمات عندما تكون سيارتك متوقفة.

- لا تشارك في محادثات ضاغطة أو عاطفية يمكن أن تلهي. اجعل من تتحدث معه على علم بأنك تقود السيارة وعلق المحادثات التي يمكن أن تصرف انتباهك عن الطريق.
- استخدام الجهاز لطلب المساعدة. اطلب رقم الطوارئ المحلي في حالة نشوب حريق أو عند وقوع حوادث سير أو حالات الطوارئ الطبية.
- استخدام الجهاز لمساعدة الآخرين في حالات الطوارئ. إذا رأيت حادث سيارة، جريمة قيد الحدوث، أو حالة طوارئ خطيرة حيث تكون الأرواح في خطر، اتصل برقم الطوارئ المحلي الخاص بك.
- اطلب المساعدة التي تقع على جانب الطريق أو المساعدة الخاصة أو برقم ليس لحالات الطوارئ عند الضرورة. إذا رأيت سيارة معطلة لا تشكل خطراً كبيراً، أو إشارة مرور معطلة، أو حادث مرور بسيط، حيث يبدو عدم إصابة أحد، أو سيارة تعرفها قد تكون مسروقة، اطلب رقم المساعدة المخصص للإبلاغ عن هذه الأنواع من المواقف.

الرعاية المناسبة واستخدام جهازك الجوال

حافظ على جفاف جهازك

- الرطوبة والسوائل قد تتلف الأجزاء أو الدارات الإلكترونية الموجودة داخل الجهاز.
- لا تقم بتشغيل الجهاز إذا كان مبللاً. إذا كان جهازك قيد التشغيل بالفعل، أوقف تشغيله، وقم بإزالة البطارية على الفور (في حالة عدم إيقاف تشغيل الجهاز، أو إذا تعذر عليك إزالة البطارية، اتركها كما هي). ثم، جفف الجهاز باستخدام منشفة، وخذه إلى مركز الخدمة.
- تغيير السوائل من لون العلامة التي تشير إلى أضرار المياه داخل الجهاز. فالماء قد يتلف الجهاز وقد تفقد صلاحية ضمان الجهاز.

لا تستخدم جهازك ولا تخزنه في مناطق تتسم بتركيزات عالية من الأتربة أو المواد العالقة في الهواء

حيث يمكن أن تؤدي الأتربة أو المواد الغريبة إلى حدوث عُطل في الجهاز، وقد تؤدي إلى حدوث حريق أو التعرض لصدمة كهربائية.

قم بتخزين الجهاز على أسطح مستوية فقط

عند سقوط جهازك، يمكن أن يتعطل.

لا تخزن جهازك في مناطق ساخنة للغاية أو مناطق باردة للغاية. يُوصى باستخدام جهازك في درجات حرارة ما بين ٥ إلى ٣٥ درجة مئوية

- يمكن أن ينفجر الجهاز إذا ما ترك داخل سيارة مغلقة، حيث أن درجة الحرارة الداخلية يمكن أن تصل إلى ٨٠ درجة مئوية.
- لا تعرض جهازك لأشعة الشمس المباشرة لفترات طويلة من الزمن (في لوحة التابلوه الخاص بالسيارة، على سبيل المثال).
- قم بتخزين البطارية في درجات حرارة تتراوح بين ٠ مئوية إلى ٤٥ مئوية.

لا تخزن جهازك مع أشياء معدنية مثل العملات المعدنية والمفاتيح والقلادات

- ربما تعرض جهازك للخدش أو قد تؤدي لتعطيله.
- إذا كان طرفي البطارية ملامسان للأجسام المعدنية، فيمكن أن يسبباً حريقاً.

لا تخزن جهازك بالقرب من المجالات المغناطيسية

- قد يتعطّل جهازك أو يمكن أن تفرغ البطارية من التعرض للمجالات المغناطيسية.
- بطاقات الفصل الممغنط، بما في ذلك بطاقات الائتمان وبطاقات الهاتف والدفاتر والممرات الخارجية يمكن أن تتعطّل بفعل المجالات المغناطيسية.
- لذا لا تستخدم حقائب الحمل أو الملحقات المزوّدة بأقفال مغناطيسية، ولا تجعل الجهاز يتلامس مع مجالات مغناطيسية لفترات طويلة.

لا تخزن جهازك بالقرب من أو داخل سخانات المياه أو الموجات الدقيقة أو معدات الطهي الساخنة أو حاويات الضغط العالي

- قد يحدث تسرب في البطارية.
- قد تزداد حرارة جهازك ويسبب حريقاً.

لا تسقط الجهاز أو تلحق به صدمات

- يمكن أن تتلف شاشة جهازك.
- في حالة الانحناء أو التشويه، يمكن أن يتلف جهازك أو تتعطّل بعض أجزائه.

لا تستخدم الجهاز أو التطبيقات لفترة زمنية في حالة ارتفاع درجة حرارة الجهاز بشكل زائد عن الحد

إن تعريض البشرة لفترة زمنية طويلة للجهاز مع ارتفاع درجة حرارته يؤدي إلى ظهور أعراض حروق الحرارة المنخفضة، مثل بقع حمراء، تلون الجلد.

إذا كان هاتفك مزوداً بفلأش كاميرا أو بمصباح، فلا تستخدم الفلأش بالقرب من أعين الأشخاص أو الحيوانات

استخدام وميض بالقرب من العينين قد يسبب فقدان مؤقت للرؤية أو إلحاق أضرار بالعينين.

توخى بالغ الحذر عند التعرض للمصابيح الوامضة

- أثناء استخدام الجهاز، اترك بعض المصابيح مضاءة في الغرفة، ولا تحمل الشاشة قريباً جداً من عينيك.
- قد تحدث نوبات أو اعتماد للرؤية في حالة تعرضك لمصابيح وامضة أثناء مشاهدة لقطات الفيديو، أو تشغيل ألعاب تستند إلى فلاش لفترات زمنية ممتدة. إذا كنت تشعر بأي إرهاق، توقف عن استخدام الجهاز على الفور.

قلل مخاطر الإصابات نتيجة للحركة المتكررة

عندما تقوم بإجراء حركات متكررة، مثل الضغط على المفاتيح، ورسم الحروف على شاشة اللمس بأصابعك، أو تشغيل الألعاب، فقد تشعر بتعب مفاجئ في يديك، أو في رقبتك، أو في كتفك، أو في أي أجزاء أخرى من جسّدك. عند استخدام جهازك لفترات زمنية طويلة، أمسك الجهاز بقبضة مسترخية، واضغط على المفاتيح برفق، واسترح لبعض الوقت. في حالة استمرار الإحساس بالتعب أثناء أو بعد استخدام الجهاز، فتوقف على الاستخدام واستشر الطبيب.

تأكد من طول فترة عمل البطارية والشاحن

- تجنب شحن البطاريات لأكثر من أسبوع، لأن فرط الشحن قد يقصر من عمر البطارية.
- البطاريات غير المستخدمة تفرغ شحنتها بمرور الوقت ولا بد من إعادة شحنها قبل استخدامها.
- افصل الشاحن عن مصدر التيار عند عدم استخدامه.
- استخدم البطاريات للأغراض المخصصة لها فقط.

استخدم البطاريات وأجهزة الشحن والملحقات واللوازم المعتمدة من الشركة المصنعة

- استخدام بطاريات أو شواحن عامة قد يقصر من عمر الجهاز أو التسبب في تعطله.
- سامسونج لا يمكن أن تكون مسؤولة عن سلامة المستخدم عند استخدام الملحقات أو اللوازم التي لا تعتمد عليها سامسونج.

لا تقضم أو تمتص الجهاز أو البطارية

- فإن القيام بذلك قد يؤدي إلى تلف الجهاز أو يسبب انفجاره.
 - في حالة استخدام الأطفال للجهاز، تأكد من استخدامهم للجهاز بشكل صحيح.
- لا تدخل الجهاز أو الملحقات المرفقة به في عينيك، أو أذنيك، أو في فمك.
- فقد يؤدي ذلك للتعرض للإختناق أو التعرض لإصابات خطيرة.

عند التحدث بالجهاز:

- أمسك الجهاز في وضع قائم، كما تفعل مع الهاتف التقليدي.
- تحدث في الميكروفون مباشرة.
- لا تلمس الهوائي الداخلي للجهاز. ينجم عن القيام بذلك انخفاض مستوى جودة الاتصال، أو قد يؤدي إلى بث الجهاز لمستويات غير مطلوبة من طاقة التردد اللاسلكي (RF).

قم بحماية قدراتك السمعية وأذنيك من خلال استخدام سماعة الرأس

- التعرض الزائد للأصوات الصاخبة قد يؤدي إلى فقد السمع.
- التعرض للأصوات الصاخبة أثناء القيادة قد يصرف انتباهك ويسبب وقوع حادث.
- أخفض الصوت دائماً قبل توصيل السماعات إلى مصدر الصوت واستخدام فقط ضبط الصوت الأدنى اللازم لسماع الحديث أو الموسيقى.
- في البيئات الجافة، يمكن أن تتكون الكهرباء الإستاتيكية (الساكنة) داخل سماعة الرأس. تجنب استخدام سماعات الرأس في البيئات الجافة أو المس شيء معدني لتفريغ الكهرباء الإستاتيكية قبل توصيل سماعة رأس بالجهاز.



كن حذراً عند استخدام الجهاز أثناء المشي أو التحرك

- انتبه دائماً إلى ما حولك لتجنب إصابة نفسك أو الآخرين.
- تأكد من عدم تشابك كبل سماعة الرأس مع ذراعيك أو مع الأشياء القريبة.

لا تحمل جهاز في الجيب الخلفي أو حول الخصر

يمكن أن تصاب أو يتلف الجهاز إذا ما سقطت.

لا تحاول فك أو تعديل أو إصلاح الجهاز

- فأى تغيير أو تعديل بالجهاز قد يفقد صلاحية ضمان الجهاز. إذا احتاج جهازك للإصلاح، يرجى أخذه إلى مركز خدمة سامسونج.
- لا تقم بفك أو ثقب البطارية، لأن ذلك يمكن أن يسبب انفجار أو حريق.

لا تقم بطلاء جهازك ولا تضع أي ملصقات عليه

فالطلاء والملصقات يمكن أن تعوق حركة الأجزاء المتحركة، وتمنع تشغيلها بطريقة صحيحة. إذا كنت تعاني من الحساسية ضد الطلاء، أو ضد لمس الأجزاء المعدنية الخاصة بالجهاز، فقد تتعرض للحكة، أو الإكزيما، أو تورم الجلد. وفي حالة حدوث ذلك، توقف عن استخدام الجهاز واستشر الطبيب.

عند تنظيف جهازك:

- امسح الجهاز أو الشاحن بمنشفة.
- قم بتنظيف أطراف البطارية بقطعة من القطن أو بمنشفة.
- لا تستخدم مواد كيميائية أو منظفات.

لا تستخدم الجهاز إذا كانت الشاشة مشققة أو مكسورة

قد يتسبب الزجاج المكسور في إصابة يدك ووجهك بالجروح. أعرض الجهاز على مركز خدمة سامسونج لإصلاحه.

تجنب استخدام الجهاز لأي شيء آخر غير مقصود من استخدامه

تجنب إزعاج الآخرين عند استخدام الجهاز بشكل عام

لا تسمح للأطفال باستخدام الجهاز

جهازك ليس لعبة. لا تسمح للأطفال العبث به فقد يصيبهم أو غيرهم بضرر، أو يؤدي إلى تلف الجهاز، أو يجرون مكالمات قد تزيد من النفقات الخاصة بك.

تركيب الأجهزة المحمولة والأجهزة الخاصة بها بعناية

- تأكد من تركيب أي أجهزة محمولة أو أي أجهزة مرتبطة بها في سيارتك بإحكام.
- تجنب وضع الجهاز والملحقات الخاصة به بالقرب من أو في منطقة استخدام الوسادة الهوائية. فالأجهزة اللاسلكية غير المركبة بطريقة سليمة قد تسبب إصابة خطيرة عند انتفاخ الوسادة الهوائية بسرعة.

اترك مسؤولية صيانة الجهاز إلى المختصين بهذا الأمر

فالسماح لأشخاص غير مختصين بصيانة الجهاز قد يسفر عن تلف الجهاز، وسيبطل ذلك صلاحية الضمان.

التعامل مع بطاقات SIM أو بطاقات الذاكرة بعناية

- لا تقم بنزع البطاقة بينما يقوم الجهاز بنقل المعلومات أو الوصول إليها، لأن ذلك قد يؤدي إلى فقدان البيانات و/أو تلف البطاقة أو الجهاز.
- يجب حماية البطاقات من الصدمات القوية والكهرباء الإستاتيكية والضوضاء الكهربائية الناجمة من الأجهزة الأخرى.
- لا تلمس أطراف التوصيل ذات اللون الذهبي بأصابعك أو بأجسام معدنية. وفي حالة اتساخ البطاقة، امسحها بقطعة قماش ناعمة.

ضمان الوصول إلى خدمات الطوارئ

قد لا يكون من الممكن إجراء مكالمات الطوارئ من الجهاز في بعض المناطق أو الظروف. قبل السفر إلى مناطق بعيدة أو مناطق غير متطورة، عليك بترتيب وسيلة بديلة للاتصال بموظفي خدمات الطوارئ.

حافظ على بياناتك الشخصية والمهمة

- أثناء استخدام الجهاز، احرص على عمل نسخة احتياطية من بياناتك المهمة. سامسونج ليست مسؤولة عن فقدان البيانات.
- عند الرغبة في التخلص من الجهاز، قم بعمل نسخة احتياطية من جميع بياناتك، ثم أعد تعيين الجهاز لمنع إساءة استخدام بياناتك الشخصية.
- اقرأ شاشة التصاريح بعناية عند تنزيل التطبيقات. توخى بالغ الحرص عند التعامل مع التطبيقات التي يتوفر لديها إمكانية الوصول إلى العديد من الوظائف أو إلى قدر كبير من معلوماتك الشخصية.
- راجع حساباتك بانتظام للتحقق مما إذا كان هناك استخدام غير موثوق أو مشكوك في أمره. إذا وجدت أي علامة أو سوء استخدام لمعلوماتك الشخصية، فاتصل بمزود الخدمة لحذف أو تغيير معلومات حسابك.
- في حالة فقدان الجهاز أو سرقة، قم بتغيير كلمات المرور في حساباتك لحماية معلوماتك الشخصية.
- تجنب استخدام التطبيقات من مصادر غير معروفة واقفل الجهاز باستخدام نمط أو كلمة مرور، أو PIN.

لا تقم بتوزيع مواد محمية بقوانين حقوق النشر

لا تقم بتوزيع المواد المحمية بقوانين حقوق الطبع والنشر بدون الحصول على إذن من ملاك المحتوى. يؤدي إجراء ذلك إلى مخالفة قوانين حقوق النشر. الجهة المصنعة غير مسؤولة عن أي مشكلات قانونية قد تحدث بسبب الاستخدام غير القانوني للمستخدم للمواد المحمية بقوانين حقوق النشر.

التخلص السليم من هذا المنتج

(نفايات الأجهزة الكهربائية والإلكترونية)

(مطبق في البلدان التي تستخدم أنظمة تجميع منفصلة)

إن ظهرت تلك العبارة على أي من مطبوعات المنتج أو كمالياته، فهذا يعني أنه لا يمكن التخلص من هذا المنتج أو كمالياته الإلكترونية (مثل الشاحن، السماعة، كابل USB) مع غيره ضمن الفضلات المنزلية.

ولمنع أي احتمال للتأثير على البيئة أو على صحة الأفراد من التخلص غير السليم من النفايات، يُرجى فصل هذا النوع عن غيره من النفايات وإعادة تدويره بشكل مسؤول للتشجيع على إعادة استخدام المواد.

على مستخدمي الأجهزة المنزلية الاتصال إما بالموزع أو بمكان شراء المنتج، أو مكتب الحكومة المحلية، للحصول على تفاصيل حول مكان وكيفية إعادة تدوير المنتج بشكل آمن للبيئة. المستخدمين من رجال الأعمال عليهم الاتصال بالمورد ومراجعة الشروط الواردة في عقد الشراء. لا بد من عدم خلط هذا المنتج مع غيره من النفايات عند التخلص منه.



التخلص السليم من البطاريات الموجودة في هذا المنتج

(مطبق في البلدان التي تستخدم أنظمة تجميع منفصلة)

إن ظهرت تلك العبارة على البطارية أو الدليل أو الحزمة، فهذا يعني أنه لا يمكن التخلص من البطاريات الموجودة في هذا المنتج مع غيرها من الأجهزة المنزلية عند انتهاء فترة العمل بها. عند ظهور ذلك على البطارية، فإن الرموز الكيميائية Hg أو Cd أو Pb تشير إلى أن البطارية تحتوي على الزئبق أو الكاديوم أو الرصاص فوق مستويات الإسناد المذكورة في توجيه الاتحاد الأوروبي رقم ٦٦/٢٠٠٦. فإذا لم يتم التخلص من البطاريات بشكل سليم، فقد تسبب هذه المواد ضرراً على صحة الإنسان أو على البيئة.

ولحماية الموارد الطبيعية وللتشجيع على إعادة استخدام المواد، يُرجى فصل البطاريات عن أنواع النفايات الأخرى وإعادة تدويرها من خلال نظام إعادة البطاريات المجاني المحلي.



إخلاء المسؤولية

إن بعض المحتويات والخدمات التي يتم الوصول إليها عبر هذا الجهاز هي ملك أطراف ثالثة، ولذلك تكون محمية بحقوق الطبع والنشر وقوانين براءات الاختراع والعلامات التجارية المسجلة و/أو قوانين الملكية الفكرية. يتم تقديم هذه المحتويات والخدمات فقط من أجل الاستخدام الشخصي غير التجاري. دون الحد مما سبق، وما لم يتم التصريح بذلك صراحة من جانب مالك المحتوى أو مزود الخدمة المناسب، لا يجوز لك تعديل أو نسخ أو إعادة نشر أو تحميل أو نشر أو نقل أو ترجمة أو بيع أو إنشاء أعمال مشتقة من أو استغلال أو توزيع، بأي طريقة أو وسيلة، أي محتويات أو خدمات يتم عرضها من خلال هذا الجهاز.

«المحتويات والخدمات الخاصة بأطراف ثالثة يتم تقديمها «على حالتها». ولا تضمن سامسونج المحتويات أو الخدمات المقدمة بهذه الطريقة، سواء صراحة أو ضمنياً، لأي غرض. تخلي سامسونج مسؤوليتها صراحة عن أي ضمانات ضمنية، بما فيها ولكن دون الإقتصار على، ضمانات قابلية الاتجار أو الملاءمة لغرض معين. لا تضمن سامسونج دقة أو صلاحية أو انضباط وقت أو قانونية أو اكتمال أي محتويات أو خدمات يتم توفيرها من خلال هذا الجهاز، ولن تكون سامسونج، تحت أي ظرف بما فيها الإهمال، مسؤولة، سواء من ناحية العقد أو الضرر، عن أي أضرار مباشرة أو غير مباشرة أو عرضية أو خاصة أو تبعية، أو عن أتعاب المحاماة أو المصروفات أو أي أضرار أخرى ناشئة عن، أو مرتبطة بأي معلومات مضمنة في، أو كنتيجة لاستخدام أي محتويات أو خدمات من جانبك أو أي طرف ثالث، حتى إذا تم إخطارها باحتمالية وقوع هذه الأضرار.»

يمكن إنهاء خدمات الطرف الثالث أو التوقف عن استخدامها في أي وقت، ولا تؤكد سامسونج أو تضمن أن أي محتويات أو خدمات ستظل متوفرة لأي فترة من الوقت. يتم إرسال المحتويات والخدمات بواسطة أطراف ثالثة عن طريق الشبكات ووسائل الإرسال التي لا تتحكم فيها سامسونج. دون الحد من عمومية إخلاء المسؤولية هذا، تخلي سامسونج مسؤوليتها صراحة عن أي التزام أو مسؤولية عن أية مقاطعة أو إيقاف لأي محتويات أو خدمات يتم توفيرها من خلال هذا الجهاز.

ولا تكون سامسونج مسؤولة عن أو ملتزمة بخدمة العملاء المرتبطة بالمحتويات والخدمات. وأي سؤال أو طلب خدمة يتعلق بالمحتويات أو الخدمات ينبغي توجيهه مباشرة إلى مزودي المحتويات والخدمات المعنيين.

قد تختلف بعض المحتويات الموجودة في هذا الدليل عن تلك الموجودة في جهازك حسب برنامج الجهاز أو مزود الخدمة الخاص بك.

Ki **لتثبيت Samsung Kies (مزامنة الكمبيوتر) Kies**

١. قم بتنزيل أحدث نسخة من Samsung Kies من موقع ويب الخاص بـ سامسونج (www.samsung.com/kies) وقم بتثبيته على الكمبيوتر الخاص بك.
٢. قم بتوصيل الجهاز بكمبيوتر بواسطة كبل USB. ارجع إلى مساعدة Samsung Kies لمزيد من المعلومات.