

SAMSUNG

Samsung GALAXY Note II

GT-N7100

מדריך למשתמש



אודות מדריך זה

מכשיר זה יספק לכם תקשורת ובידור באיכות גבוהה, בהתבסס על הטכנולוגיה הייחודית והסטנדרטים הגבוהים של סמסונג. מדריך משתמש זה עוצב במיוחד על־מנת לפרט את יכולותיו ותכונותיו של המכשיר.

- לפני השימוש במכשיר שלכם, הנכם מתבקשים לקרוא מדריך זה במלואו על־מנת להבטיח שימוש בטוח ונכון.
- התיאורים במדריך משתמש זה מבוססים על הגדרות ברירת המחדל של המכשיר.
- תמונות וצילומי מסך המשמשים במדריך משתמש זה עשויים להיות שונים במראה מהמוצר האמיתי.
- תכנים במדריך משתמש זה עשויים להיות שונים מהמוצר, או מהתוכנה המסופקת על־ידי ספקי השירות או התשתית, והינם ניתנים לשינוי ללא הודעה מוקדמת. פנו לכתובת www.samsungmoblie.co.il על־מנת להתעדכן בגירסתו האחרונה של מדריך משתמש זה.
- התכונות הזמינות ושירותים נוספים עשויים להשתנות בהתאם למכשיר, לתוכנה, או לספק השירות.
- יישומים ותכונותיהם עשויים להשתנות על־פי האזור או נתוני חומרה. סמסונג אינה אחראית לבעיות ביצועים שיגרמו על־ידי יישומי צד שלישי.
- סמסונג אינה אחראית לבעיות ביצועים או חוסר תאימות שיגרמו על־ידי עריכה שיבצע המשתמש להגדרות הרישום או מערכות הפעלה משודרגות. ניסיון לשנות את המערכת ההפעלה עשוי להביא לפעולה לא תקינה של המכשיר שלכם או של יישומים.
- תוכנות, קבצי קול, תמונות רקע, תמונות וכל מדיה אחרת המסופקים במכשיר זה נמצאים תחת רישיון שימוש מוגבל בין סמסונג ובעליהם. חילוץ ושימוש בחומרים אלה למטרות מסחריות או אחרות מהווים הפרה של חוקי זכויות היוצרים. סמסונג אינה אחראית על הפרות זכויות יוצרים שיבצע המשתמש.
- שירותי נתונים, כמו הודעות, העלאה או הורדה של תכנים, סינכרון אוטומטי, או שימוש בשירותי מיקום, עשויים לשאת בעלויות נוספות. על־מנת למנוע עלויות נוספות, בחרו בתוכנית הנתונים המתאימה. לפרטים, צרו קשר עם ספק השירות שלכם.

סמלי הוראות

 **התראה:** מצבים אשר עשויים לגרום לפציעתכם או לפציעתם של אחרים

 **אזהרה:** מצבים אשר עשויים גרום נזק למכשיר שלכם או לצידוד אחר

 **הערה:** הערות, עצות לשימוש, או מידע נוסף

זכויות יוצרים

זכויות יוצרים © 2012 סמסונג אלקטרוניקה

מדריך משתמש זה מוגן על ידי חוקי זכויות היוצרים הבינלאומיים.

אין להפיק מחדש, להפיץ, לתרגם, או לשדר כל חלק ממדריך משתמש זה בכל צורה או בכל אמצעי, אלקטרוני או מכני, כולל העתקת מסמכים, הקלטה, או שמירה במערכות איחסון ואיחזור מידע, מבלי לקבל על כך אישור כתוב מראש מסמסונג אלקטרוניקה.

סמלים מסחריים

- סמסונג (SAMSUNG) ולוגו סמסונג הם סמלים מסחריים רשומים של סמסונג אלקטרוניקה.
- לוגו האנדרויד (Android), Google™, Google Maps™, Google Mail™, YouTube™, Google Play™ Store, ו-Google Talk™ הם סמלים רשומים של Google, Inc.
- Bluetooth® הוא סמל מסחרי רשום של Bluetooth SIG, Inc. ברחבי העולם.
- Windows Media Player® הוא סמל מסחרי רשום של חברת Microsoft.
- Wi-Fi®, Wi-Fi Protected Setup™, Wi-Fi Direct™, Wi-Fi CERTIFIED™, ו-Wi-Fi Alliance הם סמלים מסחריים רשומים של Wi-Fi Alliance.
- כל שאר הסמלים המסחריים וזכויות היוצרים הם רכושם של בעליהם החוקיים.



DivX[®], DivX Certified[®] והסמלים המיוחסים להם הם סמלים מסחריים רשומים של Rovi Corporation או חברות הבת שלה והשימוש בהם נעשה תחת רישיון.

אודות DIVX וידאו

DivX[®] הוא פורמט וידאו דיגיטלי שנוצר על ידי DivX, LLC, חברת בת של חברת Rovi. מכשיר זה מוגדר כ-DivX Certified[®] רשמי המאפשר לנגן סרטוני DivX. למידע נוסף וכלי תוכנה להמרת הקבצים שלכם לסרטוני DivX, בקרו בכתובת <http://www.divx.com>.

DIVX VIDEO-ON-DEMAND אודות

על מכשיר DivX Certified[®] זה להיות רשום על-מנת שיוכל לנגן סרטי DivX Video-on-Demand (VOD) שנרכשו. לקבלת קוד ההרשמה שלכם, אתרו את מקטע DivX VOD בתפריט ההגדרה. למידע נוסף על אופן השלמת הרישום, היכנסו לכתובת <http://vod.divx.com>.

מכשיר DivX Certified[®] לנגינת סרטוני DivX[®] עד לאיכות HD 720p, כולל תכני איכות.

תוכן העניינים

התראות	33	צעדים ראשונים	
מסך הבית	34	מבנה המכשיר	8
שימוש בווידג'טים	36	לחצנים	9
שימוש ביישומים	36	עט הסימון (S Pen)	10
מסך היישומים	37	תכולת האריזה	10
עזרה	38	התקנת כרטיס ה-USIM והסוללה	11
תפעול ביד אחת	38	טעינת הסוללה	14
עריכת טקסט	39	התקנת כרטיס הזיכרון	16
התחברות לרשת תקשורת אלחוטית	41	הפעלה וכיבוי של המכשיר	18
הגדרת חשבונות	42	אופן החזקת המכשיר	19
העברת קבצים	43	נעילה ושחרור של המכשיר	19
אבטחת המכשיר	44	התאמת עוצמת השמע	19
עדכון המכשיר	46	מעבר למצב השתקה	20
		תפריט יישומים מהיר	20
תקשורת			
טלפון	47	שימוש בסיסי	
אנשי קשר	52	סמלי חיווי	21
הודעות	56	שימוש במסך המגע	22
דואר אלקטרוני	57	שליטה באמצעות תנועות	24
GMail	59	דפים מותאמים	28
Talk	60	שימוש בעט הסימון (S Pen)	28
Google+	61	חיווי עט הסימון בקרבת המסך	31
Messenger	61	שומר עט הסימון	32
ChatON	62	פקודות מהירות (Quick Command)	32
ChatON V	62	הקלטת מסך	32

אינטרנט ורשת

אינטרנט	63
Bluetooth	65
AllShare Cast	66
AllShare Play	66
NFC	68
S Beam	69

מדיה

נגן מוסיקה	70
מצלמה	71
גלריה	78
Paper Artist	81
נגן וידאו	82
YouTube	83
רדיו FM	84
Flipboard	85

חנויות יישומים ומדיה

חנויות Play	86
Samsung Apps	87
S Suggest	87
Play Books	88
Readers Hub	88

כלי עזר

הערת S	89
לוח שנה	92
Dropbox	94
ענן	95

שעון	96
מחשבון	98
רשמקול	98
S Voice	100
Google	101
חיפוש קולי	101
הקבצים שלי	102
הורדות	102

עזרי נדידה ומיקום

Maps	103
Local	104
Latitude	105
ניווט	105

הגדרות

אודות הגדרות	106
Wi-Fi	106
Bluetooth	107
שימוש בנתונים	107
הגדרות נוספות	108
מצב מסך בית	109
מצב חסימה	110
צלילים	110
תצוגה	111
אחסון	112
חיסכון בסוללה	112
סוללה	112
מנהל היישומים	112
שירותי מיקום	113
מסך נעילה	113
מיקום ואבטחה	114

115	פעולה ביד אחת
115	שפה ומקלדת
118	ענן
118	גיבוי ואיפוס
118	הוסף חשבון
118	חיישני תנועה
120	עט S
120	תוספות
121	נגישות
122	אפשרויות למפתחים
123	אודות המכשיר

נתונים טכניים

פתרון תקלות

צעדים ראשונים

מבנה המכשיר

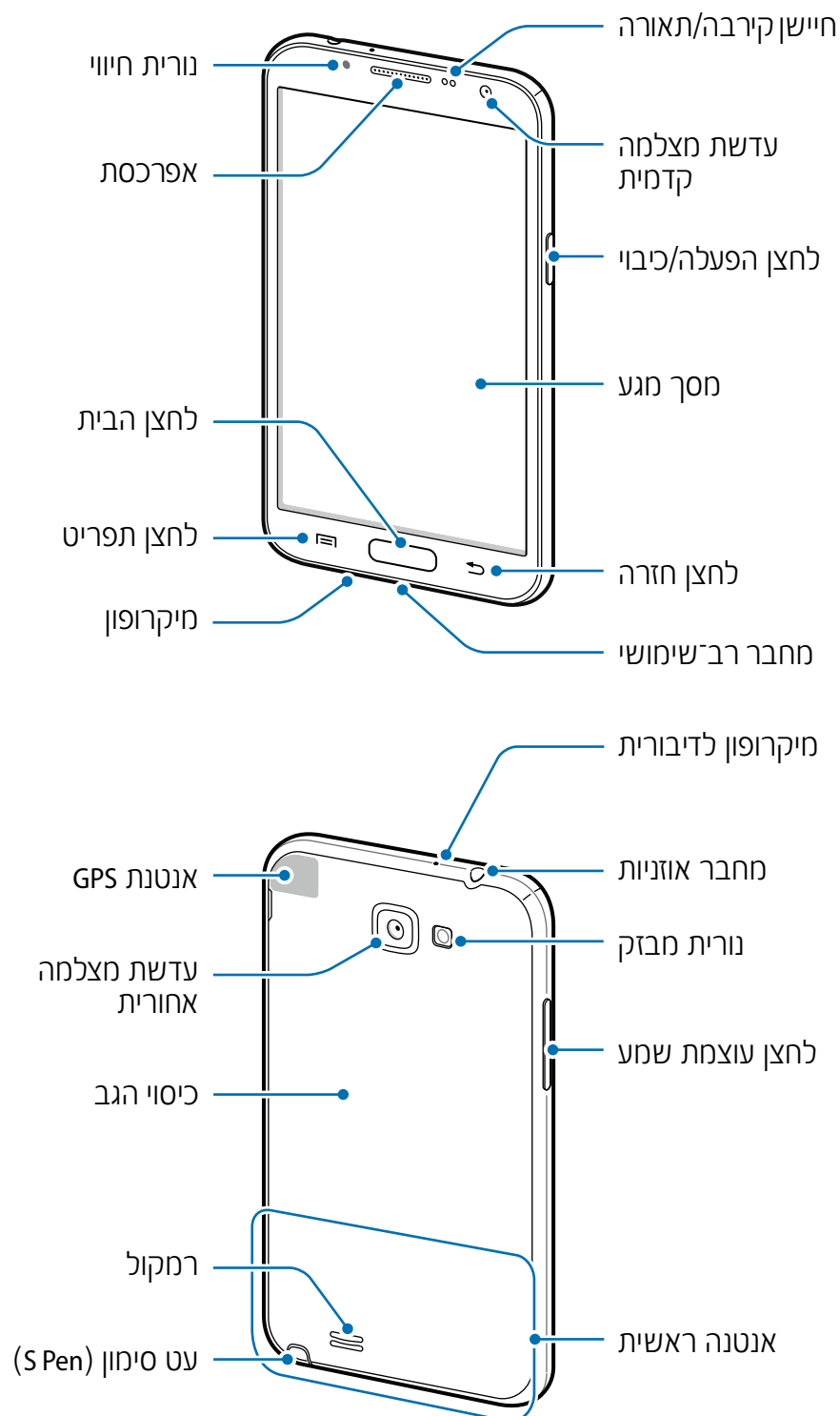

המיקרופון שבחלקו העליון של המכשיר פעיל רק כאשר אתם עושים שימוש בתכונת הדיבורית או בעת הקלטת סרטוני וידאו.

- אל תכסו את אזור האנטנה באמצעות ידיכם או עצמים אחרים. דבר זה עשוי לגרום לבעיות תקשורת או לצריכה מוגברת של הסוללה.
- אל תשתמשו במגן מסך. דבר זה יגרום לפעולה לא תקינה של החיישנים.
- אל תאפשרו למים לבוא במגע עם המסך. מסך המגע עשוי שלא לפעול כיאות בתנאי לחות או כאשר הוא נחשף למים.

לחצנים

לחצן	פעולה
 הפעלה/כיבוי	<ul style="list-style-type: none"> • לחצו והחזיקו להפעלה וכיבוי של המכשיר. • לחצו והחזיקו למשך 8-10 שניות לאיתחול המכשיר במידה ומתרחשות שגיאות תפעול חמורות או שהמכשיר אינו מגיב במהלך השימוש. • לחצו לנעילה או לשחרור המכשיר. המכשיר עובר למצב נעילה כאשר מסך המגע כבה.
 תפריט	<ul style="list-style-type: none"> • לחצו להצגת רשימת האפשרויות הזמינות עבור המסך הנוכחי. • לחצו והחזיקו כאשר במסך הבית להפעלת יישום החיפוש של Google.
 בית	<ul style="list-style-type: none"> • לחצו לחזרה למסך הבית. • לחצו והחזיקו להצגת רשימת היישומים האחרונים שהיו בשימוש. • לחצו [עמיים להפעלת יישום S Voice.
 חזרה	<ul style="list-style-type: none"> • לחצו לחזרה למסך הקודם. • לחצו והחזיקו להצגת תפריט יישומים מהיר.
 עוצמת שמע	<ul style="list-style-type: none"> • לחצו לשינוי עוצמת השמע של המכשיר.

עט הסימון (S Pen)

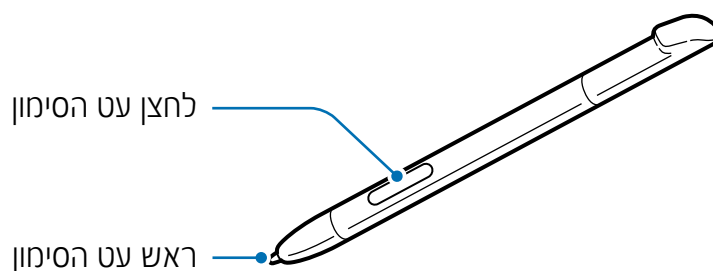

שם	פעולה
ראש עט הסימון	• מבצע פעולות עט סימון בסיסיות. (ע. 28)
לחצן עט הסימון	• מבצע פעולות עט סימון מתקדמות. (ע. 29)

תכולת האריזה

בידקו שאריזת המוצר מכילה את הפריטים הבאים:

- מכשיר
- סוללה
- מדריך משתמש מהיר

⚠ השתמשו אך ורק בתוכנה המאושרת על-ידי סמסונג. שימוש בתוכנה פירטית או לא-חוקית עשוי לגרום לנזק או לתקלות שימוש, אשר אינם מכוסים על-ידי אחריות היצרן.

- הפריטים המסופקים עם המכשיר וכל האביזרים הזמינים עבורו עשויים להשתנות בהתאם לאזור ולספק השירות.
- הפריטים המסופקים עבור מכשיר זה בלבד ועשויים שלא להיות תואמים למכשירים אחרים.
- המראה והנתונים הטכניים ניתנים לשינוי ללא הודעה מראש.
- ניתן לרכוש אביזרים נוספים ממפיץ סמסונג המקומי. לפני הרכישה, וודאו שהם תואמים למכשיר.
- אביזרים אחרים עשויים שלא להיות תואמים למכשיר שלכם.
- למידע על אביזרים, פנו לאתר האינטרנט של סמסונג.



התקנת כרטיס ה-USIM והסוללה

התקינו את כרטיס ה-USIM שסופק לכם עלידי ספק השירותים הסלולריים שלכם, ואת הסוללה הכלולה בערכה.

המכשיר עושה שימוש בכרטיסי microSIM בלבד. 

1 הסירו את כיסוי הגב.

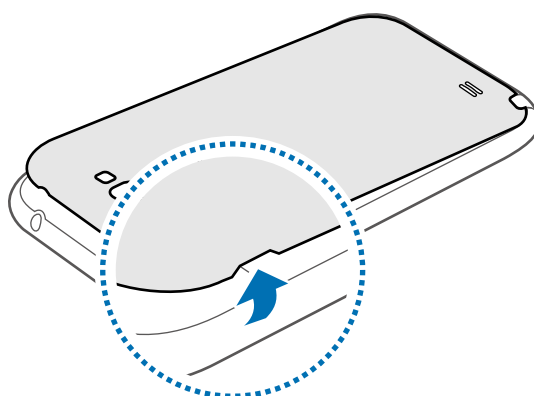

- הזהרו שלא לגרום נזק לציפורניים שלכם במהלך הסרת כיסוי הגב.
- אל תכופפו או תפטלו יותר על המידה את כיסוי הגב. פעולה זו עשויה לגרום נזק לכיסוי.



2 הכניסו את כרטיס ה-USIM כאשר המגעים המוזהבים פונים כלפי מטה.

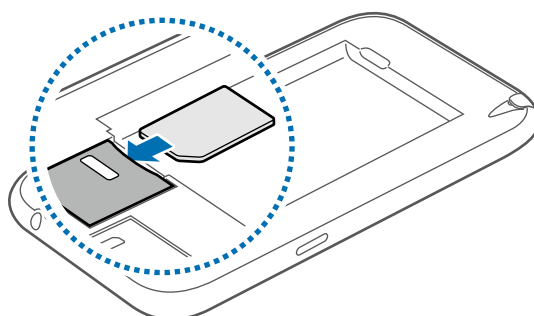

- אל תסירו את כיסוי ההגנה שמכסה את האנטנה, מכיוון שהדבר עשוי לגרום נזק לאנטנה.
- אל תכניסו כרטיס זיכרון לתושבת כרטיס ה-SIM. במידה וכרטיס הזיכרון נתקע בתושבת כרטיס ה-SIM, הביאו את המכשיר שלכם למרכז שירות להוצאת כרטיס הזיכרון.



3 דחפו את כרטיס ה-USIM לתוך התושבת עד שינעל במקומו.

4 הכניסו את הסוללה.

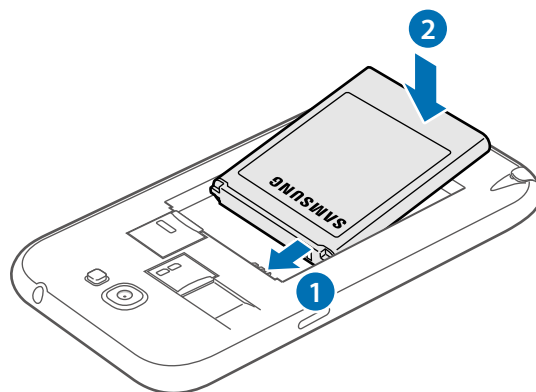

5 החזירו את כיסוי הגב למקומו.

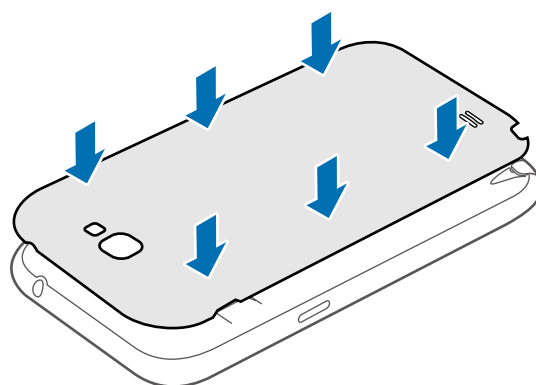

הסרת כרטיס ה-USIM והסוללה

1 הסירו את כיסוי הגב.

2 הוציאו את הסוללה.

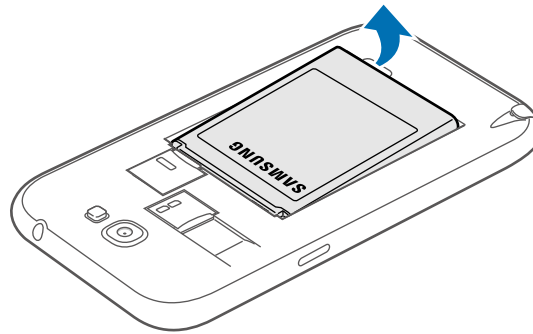

3 דחפו את כרטיס ה-USIM עד שינותק מהמכשיר, ומישכו אותו החוצה.

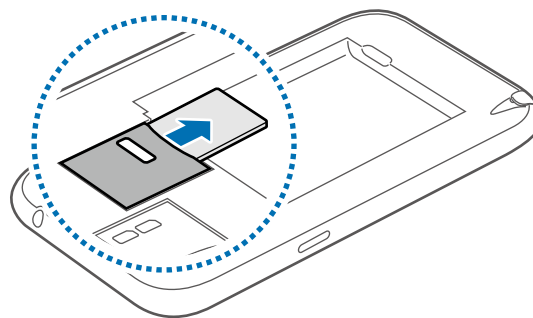

טעינת הסוללה

טענו את הסוללה לפני שתשתמשו בה בפעם הראשונה. השתמשו במטען לטעינת הסוללה. ניתן גם להשתמש במחשב לצורך טעינת המכשיר עלידי חיבורם באמצעות כבל USB.

⚠ השתמשו אך ורק במטענים וכבלים המאושרים לשימוש עלידי סמסונג. מטענים וכבלים שאינם מאושרים לשימוש עשויים לגרום לפיצוץ הסוללה או להזיק למכשיר שלכם.

- כאשר טעינת הסוללה שלכם נמוכה, ישמיע המכשיר צליל אזהרה ויציג הודעת סוללה חלשה.
- במידה הסוללה ריקה לחלוטין מטעינה, לא ניתן להפעיל את המכשיר, גם כאשר המטען מחובר. אפשרו לסוללה ריקה להטען למשך מספר דקות לפני שתנסו להפעיל את המכשיר.
- במידה ואתם עושים שימוש במספר יישומים בו־זמנית, יישומי רשת, או יישומים אשר דורשים חיבור למכשיר אחר, הדבר יגרום לריקון מהיר של הסוללה. עלימנת למנוע התנתקות מהרשת או איבוד אספקת המתח במהלך העברת נתונים, הקפידו להשתמש ביישומים אלה לאחר שטענתם את המכשיר שלכם במלואו.

טעינה באמצעות המטען

חברו את קצהו הקטן של המטען למחבר הרב־שימושי של המכשיר, וחברו את קצהו הגדול של המטען לשקע החשמל.

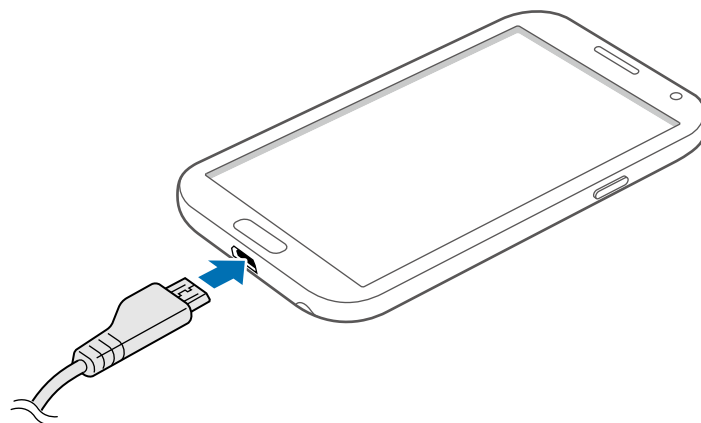

⚠ חיבור לא נכון של המטען הנייד עשוי לגרום נזק חמור לטלפון. אחריות המוצר אינה מכסה כל נזק שיגרם כתוצאה משימוש לא נכון.

- ניתן להשתמש במכשיר בהלך טעינה, אך הדבר עשוי להאריך את משך הטעינה של הסוללה במלואה. 
- במידה ובמהלך הטעינה, מקבל המכשיר אספקת מתח לא יציבה, יתכן ומסך המגע לא יפעל. במקרה כזה, נתקו את המטען מהמכשיר.
- במהלך הטעינה, המכשיר עשוי להתחמם. מצב זה הינו רגיל ואינו אמור להשפיע על אורך חייו או ביצועיו של המכשיר שלכם. במידה והסוללה מתחממת יותר מהרגיל, המטען עשוי להפסיק את הטעינה.
- במידה והמכשיר שלכם אינו נטען כיאות, הביאו אותו ואת המטען למרכז שירות של סמסונג.

כאשר הסוללה טעונה במלואה, נתקו את המכשיר מהמטען. נתקו תחילה את המטען מהמכשיר ולאחר מכן משקע החשמל.

אל תסירו את הסוללה כאשר המכשיר מחובר למטען הנייד. פעולה זו עלולה לגרום נזק למכשיר. 

לחיסכון באנרגיה, נתקו את המטען כאשר אינו בשימוש. המטען אינו מצויד במתג הפעלה, כך שעליכם לנתק את המטען מהשקע על־מנת להפסיק את אספקת המתח. במהלך הטעינה, על המכשיר להיות מחוּקם בקרבת שקע החשמל. 

חיווי מצב טעינת הסוללה

כאשר תטענו את הסוללה כאשר המכשיר כבוי, יציגו הסמלים הבאים את מצב הטעינה הנוכחי של הסוללה:



טעונה במלואה



במהלך טעינה

צמצום צריכת הסוללה

- המכשיר שלכם מספק אפשרויות שיסייעו לכם לחסוך בצריכת כוח מהסוללה. עלידי התאמת אפשרויות אלה וביטול תכונות הפועלות ברקע, תוכלו להשתמש במכשיר למשך זמן ממושך יותר בין טעינות:
- הפעילו את מצב החיסכון בסוללה.
 - כאשר המכשיר שלכם אינו בשימוש, לחצו על לחצן ההפעלה על־מנת לעבור למצב "שינה".
 - העזרו במנהל המשימות לסגירת יישומים שאינם דרושים.
 - כבו את תכונת ה-Bluetooth.
 - כבו את תכונת ה-Wi-Fi.
 - כבו את הסינכרון האוטומטי של יישומים.
 - צמצמו את משך תאורת הרקע.
 - הנמיכו את בהירות התצוגה.

התקנת כרטיס הזיכרון

המכשיר שלכם מאפשר להתקין כרטיסי זיכרון בנפחים מירביים של עד 64 GB. בהתאם ליצרן כרטיס הזיכרון וסוגו, מספר דגמים של כרטיסי זיכרון עשויים שלא להיות תואמים למכשיר שלכם.

 מספר דגמים של כרטיסי זיכרון עשויים שלא להיות תואמים למכשיר. שימוש בכרטיס זיכרון שאינו תואם עשוי לגרום נזק למכשיר או לכרטיס הזיכרון ולגרום לאובדן מידע אשר מאוחסן בכרטיס הזיכרון.

-  המכשיר שלכם תומך אך ורק בתבנית הקבצים FAT עבור כרטיסי זיכרון. במידה ותכניסו כרטיס אשר אותחל באמצעות תבנית קבצים שונה, יבקש מכם המכשיר לאתחל את כרטיס הזיכרון.
- כתיבה ומחיקה של מידע לעיתים קרובות מקצרת את חייהם של כרטיסי זיכרון.
- כאשר אתם מכניסים כרטיס זיכרון למכשיר שלכם, סיפריית הקבצים של כרטיס הזיכרון תוצג בתיקיית **extSdCard** תחת הזיכרון הפנימי.

1 הסירו את כיסוי הגב.

2 הכניסו כרטיס זיכרון כאשר המגעים המוזהבים כלפי מטה.

3 דחפו את כרטיס הזיכרון פנימה עד שינעל במקומו.

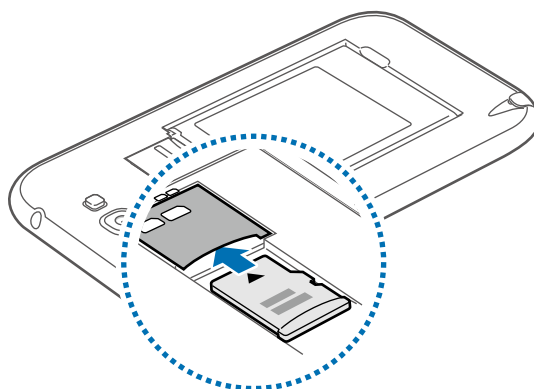

4 החזירו את כיסוי הגב למקומו.

הוצאת כרטיס הזיכרון

לפני הוצאת כרטיס הזיכרון, הסירו אותו לצורך הוצאה בטוחה. במסך הבית, בחרו **יישומים ← הגדרות ← אחסון ← בצע ניתוק בטוח לכרטיס ה-SD**.

1 הסירו את כיסוי הגב.

2 דחפו קלות את כרטיס הזיכרון פנימה עד שישוחרר מנעילתו והוציאו אותו.

3 החזירו את כיסוי הגב למקומו.

⚠ אל תסירו את כרטיס הזיכרון כאשר המכשיר מעביר אליו מידע או ניגש למידע ששמור בו. פעולה זו עשויה לגרום אבדן מידע או נזק לכרטיס הזיכרון או למכשיר.

איתחול כרטיס הזיכרון

איתחול כרטיס הזיכרון שלכם באמצעות מחשב עשוי לגרום לאי־תאימות שלו למכשיר. אתחלו את כרטיס הזיכרון באמצעות המכשיר.

במסך הבית, בחרו **יישומים** ← **הגדרות** ← **אחסון** ← **פרמט כרטיס SD** ← **פרמט כרטיס SD** ← **מחק הכל**.

⚠ לפני שתאתחלו את כרטיס הזיכרון, זיכרו לבצע גיבוי של כל המידע החשוב שמאוחסן במכשיר שלכם. אחריות היצרן אינה מכסה אובדן מידע כתוצאה מפעולה שביצע המשתמש.

הפעלה וכיבוי של המכשיר

כאשר אתם מפעילים את המכשיר שלכם בפעם הראשונה, עיקבו אחר ההוראות המוצגות להגדרת המכשיר שלכם.

לחצו והחזיקו את **לחצן ההפעלה/כיבוי** למשך מספר שניות להפעלה וכיבוי של המכשיר.

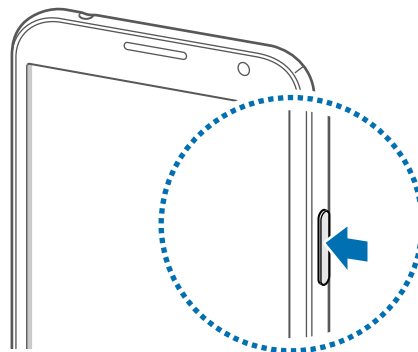

- מלאו אחר האזהרות המוצגות והנחיות מאנשי סגל מורשים באזורים שבהם קיימת הגבלה על השימוש במכשירים אלחוטיים, כמו במטוסים ובבתי־חולים.



- לחצו והחזיקו את **לחצן ההפעלה/כיבוי** ובחרו **מצב טיסה** לביטול התכונות האלחוטיות.

לכיבוי המכשיר, לחצו והחזיקו את **לחצן ההפעלה/כיבוי** ולאחר מכן בחרו **כבה**.

אופן החזקת המכשיר

אל תכסו את אזור האנטנה באמצעות ידיכם או עצמים אחרים. דבר זה עשוי לגרום לבעיות תקשורת או לצריכה מוגברת של הסוללה.

נעילה ושחרור של המכשיר

כאשר אינו בשימוש, נעלו את המכשיר למניעת תפעול לא רצוי. לחיצה על **לחצן ההפעלה/כיבוי** מכבה את המסך ומעבירה את המכשיר למצב נעילה. המכשיר ינעל אוטומטית במידה ולא נעשה בו שימוש למשך זמן מוגדר.

לשחרור נעילת המסך, לחצו על **לחצן ההפעלה/כיבוי** או על לחצן הבית כאשר מסך המגע כבוי, לחצו בכל מקום במסך והחליקו את האצבע בכל כיוון.

ניתן להשתמש בתנועה לשחרור נעילת המכשיר. במסך הבית, בחרו **יישומים** ← **הגדרות** ← **מסך נעילה** ← **נעילת מסך** ← **חיישני תנועה**. לשחרור נעילת המסך באמצעות תנועה, לחצו והחזיקו על נקודה במסך ולאחר מכן הטו את המסך קדימה.

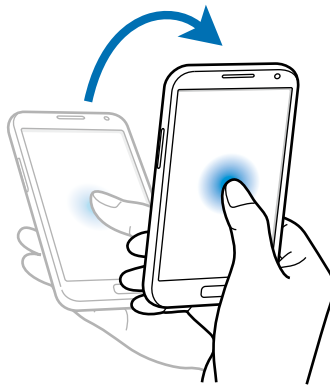

התאמת עוצמת השמע

לחצו על לחצן עוצמת השמע מעלה או מטה לשינוי עוצמת השמע של הצלצול, או לשינוי עוצמת הקול בעת השמעת מוסיקה או צפייה בסרטוני וידאו.

מעבר למצב השתקה

השתמשו באחת מהשיטות הבאות:

- לחצו והחזיקו את לחצן החלשת עוצמת השמע עד שיעבור למצב השתקה.
 - לחצו והחזיקו את **לחצן ההפעלה/כיבוי ובחרו השתק**.
 - הציגו את לוח ההתראות שבחלקו העליון של המסך ובחרו **ציל**.
- הגדירו שהמכשיר יספק לכם התראות לאירועים שונים כאשר הוא במצב השתקה. לחצו והחזיקו את **לחצן ההפעלה/כיבוי ובחרו רטט**.

תפריט יישומים מהיר

לצפייה בשני יישומים במקביל, לחצו והחזיקו על **לחצן החזרה** וגררו את היישום המבוקש לשטח המסך. לצפייה ביישום נוסף במקביל, גררו את היישום המבוקש לשטח המסך.

שימוש בסיסי

סמלי חיווי

הסמלים המוצגים בחלקו העליון של המסך מספקים מידע על מצב המכשיר. הסמלים שמופיעים בטבלה שלהלן הם הנפוצים ביותר.

סמל	משמעות
	אין קליטה
	עוצמת אות הקליטה
	נדידה (מחוץ לאזור השירות הרגיל)
	מחובר לרשת GPRS
	מחובר לרשת EDGE
	מחובר לרשת UMTS
	מחובר לרשת HSDPA
	התקן Wi-Fi מופעל
	התקן Bluetooth מופעל
	GPS מופעל
	שיחה פעילה
	שיחה שלא נענתה
	במצע סינכרון לרשת
	מחובר למחשב
	ללא כרטיס SIM או USIM
	הודעת טקסט או מולטימדיה חדשה
	נקבעה התראה
	מצב שקט מופעל
	מצב רטט מופעל
	מצב טיסה מופעל
	ארעה שגיאה או נדרשת זהירות
	עוצמת סוללה

שימוש במסך המגע

כאשר אתם מבצעים פעולות במסך המגע, השתמשו אך ורק באצבעותיכם או בעט הסימון (S Pen).

- אל תאפשרו למסך המגע לבוא במגע עם מכשירים אלקטרוניים. זרמים אלקטרוסטטיים הישתחררו עשוי לגרום למסך המגע שלא לתפקד כיאות.
- אל תאפשרו למסך המגע לבוא במגע עם מים. מסך המגע עשוי שלא לתפקד כראוי בתנאי לחות או כאשר הוא נחשף למים.
- על־מנת שלא לשרוט את מסך המגע, אל תלחצו עליו באמצעות כלים חדים.
- השארת מסך המגע במצב המתנה למשך פרקי זמן ארוכים עשויה לגרום להמשך תצוגה של תמונה או תמונת רפאים (צרובה במסך).
כבו את מסך המגע כאשר אינכם עושים שימוש במכשיר.



מחוות באמצעות האצבע

לחיצה

להפעלת יישום, לבחירת פריט תפריט, ללחיצה על כפתור שמוצג במסך, או הזנת תו באמצעות המקלדת המוצגת, לחצו באמצעות האצבע.

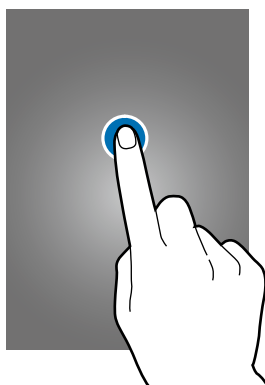

לחיצה והחזקה

לחצו והחזיקו על פריט למשך יותר מ-2 שניות לגישה לאפשרויות הזמינות.



גרירה

הלזזת סמל, תמונה ממוזערת, או תצוגה מקדימה למיקום חדש, לחצו והחזיקו על הפריט וגררו אותו אל המיקום המבוקש.

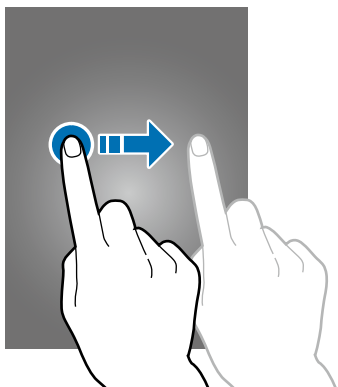

לחיצה כפולה

לחצו פעמיים על דף אינטרנט, מפה, או תמונה על־מנת להגדיל את התצוגה ולהתמקד באזור מסויים. בצעו לחיצה כפולה נוספת לחזרה למצב תצוגה רגיל.

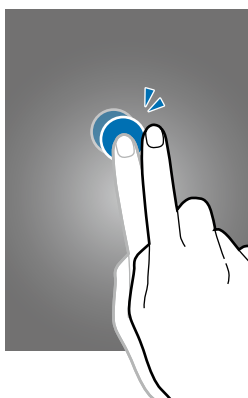

החלקה

החליקו את האצבע שמאלה או ימינה על־פני מסך הבית או במסך היישומים על־מנת להציג מקטע אחר של המסך. החליקו מעלה או מטה לגלילה בדף אינטרנט או רשימה, כמו רשימת אנשי הקשר.

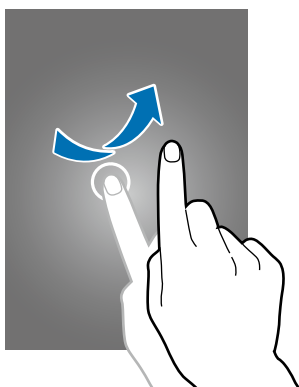

צביטה

הציבו שתי אצבעות על דף אינטרנט, מפה, או תמונה, והרחיקו ביניהן, על־מנת להגדיל את התצוגה. ציבטו על־מנת להקטין את התצוגה.

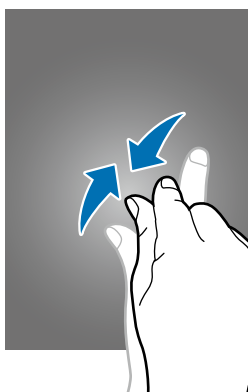

שליטה באמצעות תנועות

ניתן לשלוט במכשיר באמצעות פעולות פשוטות. לפני השימוש בתנועות, וודאו תחילה שתכונת זיהוי התנועה מופעלת. במסך הבית, בחרו **יישומים** ← **הגדרות** ← **חיישני תנועה** וגררו את מפסק **חיישני תנועה** ימינה.

סיבוב המסך

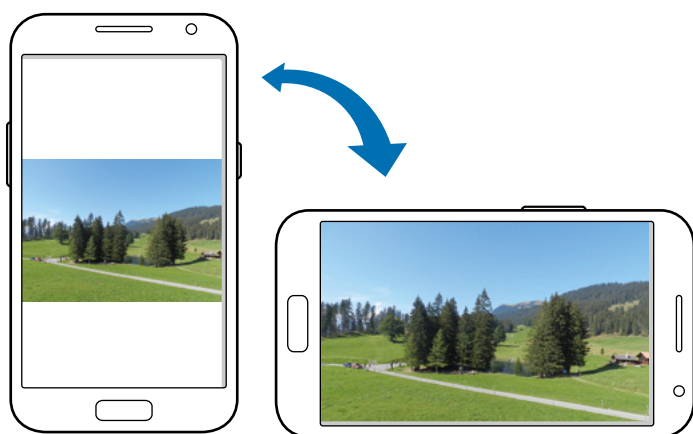

יישומים רבים מאפשרים תצוגה בכיוון אנכי או אופקי. סיבוב המכשיר יגרום לתצוגה לבצע התאמה אוטומטית לכיוון החדש של המסך. עלימנת למנוע מהמסך להסתובב אוטומטית, הציגו את לוח ההתראות ובטלו את בחירת האפשרות **סיבוב מסך**.

- מספר יישומים אינם מאפשרים סיבוב של המסך.
- מספר יישומים מציגים מסך שונה בהתאם לכיוון התצוגה. המחשבון משתנה למחשבון מדעי כאשר מסובבים אותו למצב אופקי.



הרמה

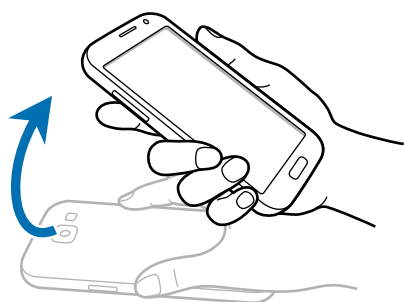

כאשר אתם מרימים את המכשיר לאחר שהיה במצב המתנה למשך זמן מסויים או כאשר המסך כבה, הוא ירטוט במידה וקיבלתם שיחה שלא נענת או הודעה חדשה.

הקשה כפולה

בצעו הקשה כפולה על המכשיר עלימנת לעבור לראש רשימת אנשי הקשר או הודעות הדואר האלקטרוני.

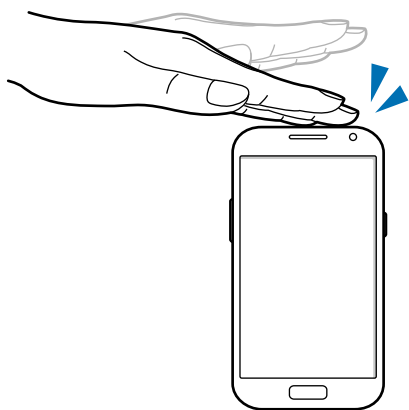

סיבוב

כאשר המסך נעול, לחצו והחזיקו על המסך וסובבו את המכשיר לכיוון אופקי להפעלת המצלמה. לשימוש בתנועה זו, במסך הבית, בחרו **יישומים** ← **הגדרות** ← **מסך נעילה** ← **אפשרויות נעילת מסך** וגררו את המפסק שלצד **גישה מהירה למצלמה** ימינה.

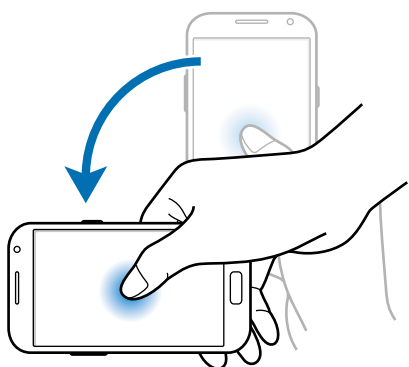

הפיכה

היפכו את המכשיר עלימנת להשתיק את הצלצול, להשהות נגינת קבצי מדיה, או להשתיק את הרדיו.

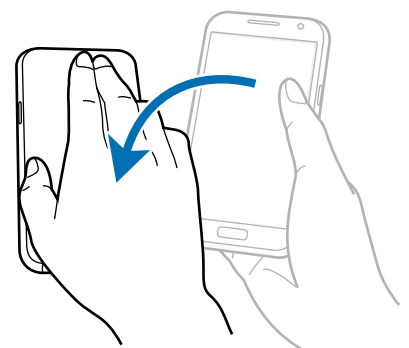

ניעור

- נערו את המכשיר עלימנת לחפש אחר מכשירי Bluetooth.
- נערו את המכשיר עלימנת לעדכן את רשימת הודעות הדואר האלקטרוני או המידע מ-Yahoo AccuWeather IX, Yahoo Finance, News.

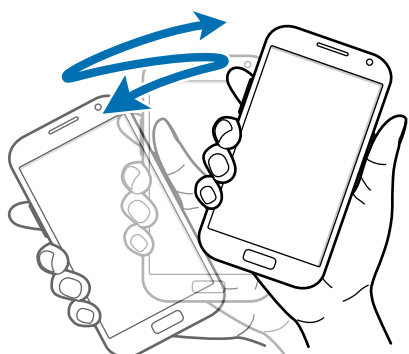

העדכון לא יפעל עבור ווידג'טים שבמסך הבית. 

החלקת כף היד

העבירו את כף היד שלכם על־פני המסך לצילום תמונת המסך הנוכחית. התמונה נשמרת בתיקיית **גלריה ← Screenshots**. לא ניתן לצלם תמונת מסך במהלך השימוש ביישומים מסויימים.

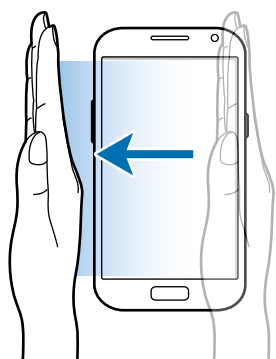

כיסוי

כסו את המסך באמצעות כף היד שלכם לעצירת נגינת קבצי מדיה. הסירו אותה מהמסך להמשך הנגינה.

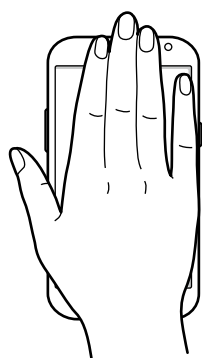

הטייה

לחצו והחזיקו על שתי נקודות במסך והטו את המכשיר אחורה וקדימה להגדלה או הקטנה של התצוגה.

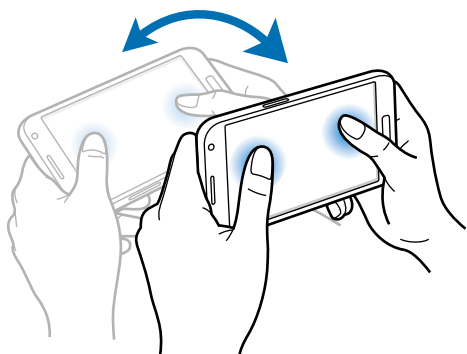

הזזה

כאשר מסך המגע כבוי, העבירו את ידכם על־פני חיישן הקירבה/תאורה על־מנת להפעיל את המסך ולהציג את מספר השיחות שלא נענו וההודעות החדשות שקיבלתם, מצב טעינת הסוללה, ועוד.



דפים מותאמים

תכונת **דפים מותאמים** מאפשרת לכם לעשות שימוש ביישומים מסויימים בהתבסס על פעולותיכם. דפים המבוססים על פעולותיכם יוצגו בתנאים הבאים:

- כאשר אתם מוציאים את עט הסימון (S Pen) מהתושבת שלו.
- כאשר אתם מחברים אוזניות למכשיר או מחברים את המכשיר ליחידת עיגון.
- במהלך נדידה.

שימוש בעט הסימון (S Pen)

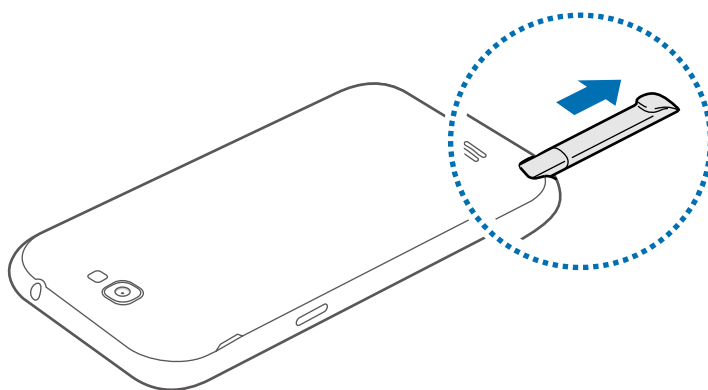

עט הסימון שכלול במכשיר יכול לשמש לבחירת פריטים וביצוע פעולות בקלות. פעולות אשר מבוצעות באמצעות עט הסימון כאשר לחצן העט לחוץ, מאפשרות נוחות תפעול נוספת, כמו צילום מסך.

עלימנת להשתמש בו, הוציאו את עט הסימון מהתושבת.

כאשר אתם מוציאים את עט הסימון מהתושבת, מזהה זאת המכשיר ומבצע את הפעולות הבאות:

- הפעלת מסך המגע (במידה והוא כבוי).
- הפעלת יישום **הערת S** (במהלך שיחה).
- הצגת עמוד עט הסימון (ממסך הבית).

- ראשו של עט הסימון אינו ניתן להחלפה. במידה והקצה מתבלה, ריכשו עט סימון חדש.



- ומידה ועט הסימון אינו פועל כראוי, הביאו אותו למרכז שירות של סמסונג. לפרטים נוספים אודות עט הסימון, פנו לאתר האינטרנט של סמסונג.
- לתוצאות מיטביות, החזיקו את עט הסימון ניצב כלל שניתן למסך המגע והמנעו מלהשתמש בו בזוויות חדות.
- לא ניתן להפעיל את לחצן התפריט ולחצן החזרה באמצעות עט הסימון.

הצגת תפריט

כאשר לחצן עט הסימון לחוץ, ציירו את הסימן ^ להצגת תפריט האפשרויות הזמינות עבור המסך הנוכחי.

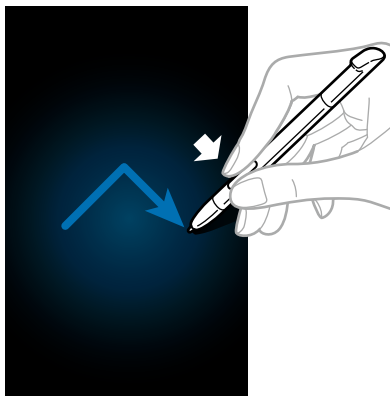

ביטול הפעולה האחרונה

כאשר לחצן עט הסימון לחוץ, ציירו את הסימן < לביטול הפעולה האחרונה שביצעתם.

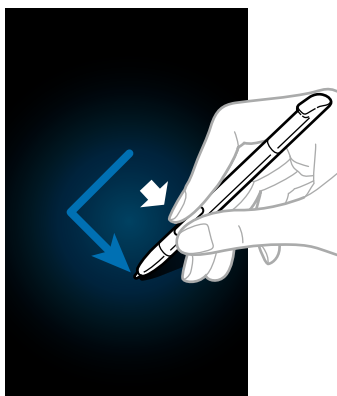

צילום תמונת מסך

כאשר לחצן עט הסימון לחוץ, געו במסך עד שישמע "קליק". צילום המסך יישמר בתיקיית **גלריה** ←

.Screenshots

ניתן לצייר או לכתוב על צילום המסך, או לחתוך חלק ממנו. התמונה הערוכה תשמר בתיקיית **גלריה** ←

.IMG_edited

לא ניתן לצלם תמונת מסך במהלך שימוש במספר יישומים.

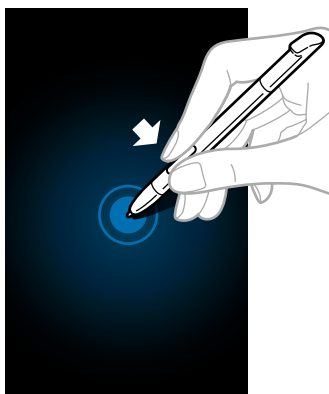

הפעלת יישום הערת S

כאשר לחצן עט הסימון לחוץ, לחצו פעמיים על המסך להפעלת יישום הערת S.

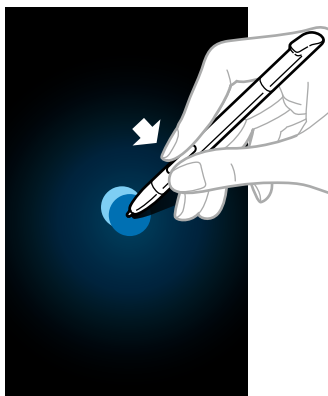

בחירת טקסט

כאשר לחצן עט הסימון לחוץ, גררו שמאלה או ימינה על גבי הטקסט שברצונכם לבחור. במידה ותגררו בין השורות, אתם עשויים לבחור בטקסט לא רצוי. עלימנת לבחור בטקסט המבוקש בלבד, גררו על פני אמצע הטקסט או גררו את סמלי בחירת הטקסט.

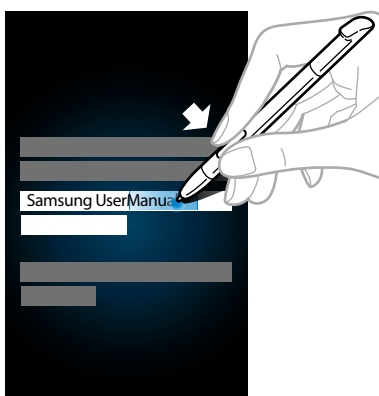

הפעלת יישום הפקודות המהירות

כאשר לחצן עט הסימון לחוץ, גררו את עט הסימון לכיוון חלקו העליון של המסך להפעלת יישום Quick Command.

במסך Quick Command, ציירו מחוות פקודה לצורך הפעלת היישום או התכונה המבוקשים. להצגת מחוות הפקודה שהוקצו, לחצו על לחצן עט הסימון כאשר הוא נמצא מעל למסך הפקודות המהירות.



בחירה מתוך תמונה

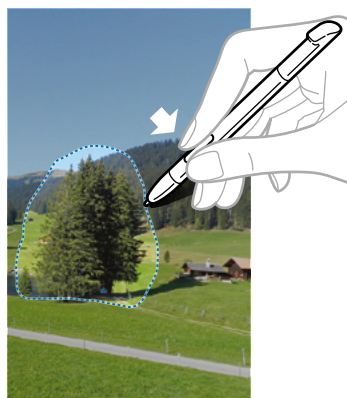

כאשר לחצן עט הסימון לחוץ, ציירו קו מסביב לאזור עלימנת לבחור בו. האזור שנבחר יישמר בתיקיית **גלריה Screenshots**. ← בחרו ביישום שבו ברצונכם לשלב את האזור שנבחר מהסמלים המוצגים בחלקו התחתון של המסך.

חיווי עט הסימון בקרבת המסך

כאשר אתם מחזיקים את עט הסימון בקרבת המסך, יוצג סמן חיווי במסך. הציבו את הסמן מעל לקבצים, עצמים, או אפשרויות להצגת חלונות עם תצוגה מקדימה של התכולה או מידע עליה. ניתן לגלול בין מקטעי תצוגה או רשימות עלידי הזאת הסמן לקצוות המסך (עליון/תחתון/שמאלי/ימני).

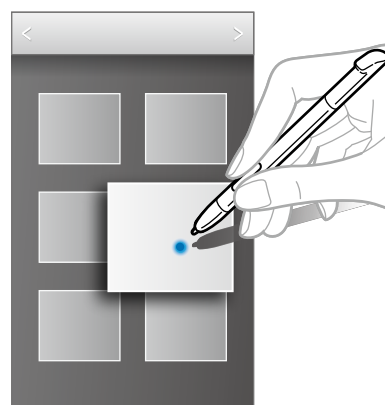

שומר עט הסימון

המכשיר מספק לכם התראה במידה ועט הסימון אינו נמצא בקרבת המכשיר. היכנסו להגדרות עט הסימון להפעלה או ביטול של תכונה זו.

פקודות מהירות (Quick Command)

פקודות מהירות (Quick Command) מאפשרות לכם לחייג שיחה, לשלוח הודעה, או לחפש אחר תכנים עלידי ציור מחוות פקודה על המסך. כאשר לחצן עט הסימון לחוץ, גררו את עט הסימון לכיוון חלקו העליון של המסך להפעלת יישום הפקודות המהירות.

הוספת מחוות פקודה

בחרו  ← **הוספת פקודה** ← **בחר יישום** או **בחר פונקציות**. בחרו ביישום או בפעולה ← אפשרות. ציירו מחוות פקודה חדשה ובחרו **בוצע**.

שימוש במחוות פקודה

ציירו מחוות פקודה להפעלת יישומים או תכונות. עבור משימות ממוקדות יותר, ציירו מילת מפתח, כמו שם או מספר טלפון, לאחר מחוות הפקודה. לדוגמה, בעת ציור @, להפעלת יישום הדואר האלקטרוני. בעת הספת שם נמען לאחר @, יוצג מסך הודעת דואר אלקטרוני על־מנת שתוכלו לשלוח הודעת דואר אלקטרוני לנמען.

הקלטת מסך

יישום הקלטת המסך מאפשר לכם להקליט סידרה של פעולות בעת יצירת תזכירים או עריכת תמונות.

התראות

סמלי ההתראות מוצגים בסרגל חיווי המצב שבחלקו העליון של המסך עלימנת לספק חיווי לשיחות שלא נענו, הודעות חדשות, אירועי לוח שנה, מצב המכשיר, ועוד. גררו את סרגל חיווי המצב כלפי מטה להצגת לוח ההתראות. גללו ברשימה להצגת התראות נוספות. לסגירת לוח ההתראות, גררו מעלה את הסרגל שבתחתית המסך. מלוח ההתראות, ניתן להציג את מצבו הנוכחי של המכשיר שלכם ולהשתמש באפשרויות הבאות:

- **Wi-Fi**: הפעלה וכיבוי של התקן התקשורת האלחוטית.
 - **GPS**: הפעלה וכיבוי של תכונת ה-GPS.
 - **צליל**: הפעלה וכיבוי של מצב שקט. מצב שקט מאפשר להפעיל רטט או להשתיק את המכשיר שלכם.
 - **סיבוב מסך**: אפשרו או מנעו ממשק המשתמש להסתובב כאשר אתם מסובבים את המכשיר.
 - **Bluetooth**: הפעלה או כיבוי של התקן ה-Bluetooth.
 - **נתונים לנייד**: בפעלה או כיבוי של חיבורי העברת הנתונים.
 - **מצב חסימה**: הפעלה או כיבוי של מצב החסימה. מצב חסימה, המכשיר שלכם **חיסכון בסוללה**: הפעלה או כיבוי של מצב החיסכון בסוללה.
 - יחסום את כל ההתראות.
 - **AllShare Cast**: הפעלה או כיבוי של תכונת AllShare Cast.
 - **סנכרון**: הפעלה או כיבוי של סינכרון יישומים אוטומטי.
- האפשרויות הזמינות עשויות להשתנות בהתאם לאזור או לספק השירות. 

מסך הבית

מסך הבית הוא נקודת המוצא לצורך גישה לכל תכונות המכשיר שלכם. הוא מציג סמלי חיווי, ווידג'טים, קיצורי דרך ליישומים, ופריטים אחרים.

מסך הבית יכול להיות מורכב ממספר מקטעים. להצגת מקטעים נוספים, דפדפו שמאלה או ימינה.

שינוי מצב מסך הבית

ל**מסך הבית** מצב בסיסי ומצב פשוט. במצב פשוט, מתאפשרת גישה קלה לאנשי הקשר, היישומים וההגדרות המועדפים שלכם על ידי הוספת קיצורי דרך אליהם במסך הבית.

עלימנת לעבור למצב פשוט, במסך הבית, בחרו **יישומים** ← **הגדרות** ← **מצב מסך הבית** ← **מצב בסיסי** ← **מצב קל** ← **החל**.

סידור פריטים

הוספת סמל יישום

ב**מסך הבית**, בחרו **יישומים**, לחצו וחזיקו על סמל היישום המבוקש וגררו אותו לתמונת התצוגה המקדימה של מקטע מסך.

הוספת פריט

התאימו את **מסך הבית** על ידי הוספת ווידג'טים או תיקיות.

לחצו והחזיקו במיקום ריק ב**מסך הבית** ובחרו באחת מהקטגוריות הבאות:

- **יישומים ויישומונים**: הוספת ווידג'טים ל**מסך הבית**.
- **תיקייה**: יצירת תיקייה חדשה.

הזזת פריט

לחצו והחזיקו על פריט וגררו אותו למיקומו החדש. עלימנת להעביר אותו למקטע מסך אחר, גררו אותו לגבולו הצידי של המסך.

הסרת פריט

לחצו והחזיקו על פריט וגררו אותו לפח האשפה שמוצג בחלקו העליון של **מסך הבית**. שחררו אותו כאשר משתנה צבעו של פח האשפה לאדום.

סידור מחדש של מקטעי המסך

הוספת מקטע מסך חדש

בחרו  ← **ערוך דף** ← .

הזזת מקטע מסך

בחרו  ← **ערוך דף**, לחצו והחזיקו על תמונת התצוגה המקדימה של מקטע וגררו אותה למיקום החדש.

הסרת מקטע מסך

בחרו  ← **ערוך דף**, לחצו והחזיקו על תמונת התצוגה המקדימה של מקטע וגררו אותה לפח האשפה שבחלקו התחתון של המסך.

הגדרת תמונת רקע

הגדירו תמונה או צילום ששמורים במכשיר כתמונת הרקע של **מסך הבית**.
ב**מסך הבית**, בחרו  ← **הגדר טפט** ← **מסך ראשי** ובחרו באחת מהאפשרויות הבאות:

- **גלריה:** הציגו תמונות שצולמו באמצעות מצלמת המכשיר או תמונות שהורדו מהאינטרנט.
 - **טפטים:** הציגו תמונות טפט.
 - **טפטים חיים:** הציגו תמונות מונפשות.
- לאחר מכן, בחרו בתמונה ובחרו **הגדר טפט**. או, בחרו בתמונה, שנו את גודלה עלידי גרירת המסגרת ובחרו **בוצע**.

שימוש בוידג'טים

ווידג'טים הם יישומים זעירים אשר מספקים תפעול נוח ומידע ישירות ממסך הבית שלכם. עלימנת להשתמש בהם, הוסיפו ווידג'טים מלוח הווידג'טים למסך הבית.

- מספר ווידג'טים מתחברים לשירותי אינטרנט. שימוש בוידג'טים מבוססי חיבור לאינטרנט עשוי לשאת בעלויות נוספות.
- הווידג'טים הזמינים עשויים להשתנות בהתאם לאזור או לספק השירות.



הוספת ווידג'טים למסך הבית

במסך הבית, בחרו יישומים ← ווידג'טים. דפדפו שמאלה או ימינה במסכי הווידג'טים ולחצו והחזיקו על ווידג'ט עלימנת להוסיף אותו למסך הבית.

שימוש בוידג'ט קיצורי הדרך להגדרות

במסך הבית, בחרו יישומים ← ווידג'טים ולחצו והחזיקו **קיצור דרך להגדרות** להצגת רשימת אפשרויות של קיצורי דרך עבור הגדרות. בחרו באפשרות הגדרה עלימנת להוסיף אותה כקיצור דרך במסך הבית.

שימוש ביישומים

המכשיר מאפשר שימוש בסוגים שונים רבים של יישומים, החל מיישומי מדיה ועד ליישומי אינטרנט.

הפעלת יישום



במסך הבית או מסך היישומים, בחרו בסמל של יישום עלימנת להפעיל אותו.

הפעלה מרשימת היישומים האחרונים

לחצו והחזיקו את **לחצן הבית** להצגת רשימה של יישומים אחרונים שהיו בשימוש. בחרו בסמל היישום המבוקש עלימנת להפעיל אותו.

סגירת יישום

סיגרו יישומים שאינם בשימוש על־מנת לחסוך בצריכת הסוללה ולשמור על רמת ביצועי המכשיר.

לחצו והחזיקו את **לחצן הבית**, בחרו  ולאחר בכן בחרו **סיים** לצידו של יישום על־מנת לסגור אותו. לסגירת כל היישומים הפעילים, בחרו **סי' הכל**. לחלופין, לחצו והחזיקו את **לחצן הבית** ובחרו .

מסך היישומים

מסך היישומים מציג את סמלי כל היישומי, כולל כל יישום חדש שהותקן. **במסך הבית**, בחרו **יישומים** להצגת **מסך היישומים**. לבצגת מקטעי מסך נוספים, דפדפו שמאלה או ימינה.

סידור היישומים

בחרו  ← **עריכה**, לחצו להחזיקו על יישום וגררו אותו למיקומו החדש. על־מנת להעביר אותו למקטע מסך אחר, גררו אותו לגבולו הצידי של המסך.

אירגון בתיקיות

לנוחות שימוש, קבצו יישומים בעלי ייעוד דומה ביחד על־ידי הכנסתם לתיקייה. בחרו  ← **עריכה**, לחצו והחזיקו על יישום וגררו אותו אל האפשרות **צור תיקייה**. הזינו שם עבור התיקייה ובחרו **אישור**. הכניסו יישומים לתיקייה החדשה על־ידי גרירה ובחרו **שמור** לשמירת הסידור שיצרתם.

סידור מחדש של מקטעי המסך

ציבטו את המסך, לחצו והחזיקו על תמונת התצוגה המקדימה של מקטע וגררו אותה אל המיקום המבוקש.

התקנת יישומים

השתמשו בחנויות היישומים, כמו למשל **Samsung Apps**, להורדה והתקנה של יישומים.

הסרת יישומים

בחרו  ← **הסר התקנה** ובחרו ביישום על־מנת להסיר אותו.

 לא ניתן להסיר את יישומי ברירת המחדל שמגיעים מותקנים במכשיר.

שיתוף יישומים

שתפו יישומים שהורדתם עם משתמשים אחרים האמצעות דואר אלקטרוני, Bluetooth, או שיטות תקשרת אחרות.

בחרו  ← **שתף יישום**, בחרו יישומים, בחרו **בוצע** ובחרו בשיטת שיתוף. הצעשים הבאים תלויים בשיטת השיתוף שנבחרה.

עזרה

היכנסו למידע העזרה על־מנת ללמוד כיצד להשתמש במכשיר וביישומים או לקבוע הגדרות חשובות.

בחרו **עזרה במסך היישומים**. בחרו בפריט להצגת עצות.

לאיפוס חלונות העזרה במידה והסתרתם אותן, בחרו **הצג חלונות קופצים עם עצות עזרה** ובחרו בפריטים.

תפעול ביד אחת

ניתן להפעיל את מצב התפעול ביד אחת לצורך נוחות. במצב זה, ישתנה ממשק המשתמש של יישומים לצורך שימוש קל באמצעות יד אחת.

במסך היישומים, בחרו **הגדרות** ← **תפעול ביד אחת**. סמנו יישומים או תכונות שיעשו שימוש במצב זה.

עריכת טקסט

שימוש במקלדת סמסונג או בתכונת ההכתבה הקולית להזנת טקסט.
 הזנת טקסט אינה נתמכת במספר שפות. להזנת טקסט, עליכם לשנות את שפת ההזנה לאחת מהשפות הנתמכות. 

שינוי סוג המקלדת

לחצו על כל שדה הזנת טקסט, הציגו את לוח ההתראות, בחרו **שיטת הזנה** ובחרו בסוג המקלדת שתשמש אתכם להזנת הטקסט.

שימוש במקלדת סמסונג

שינוי פריסת המקלדת

לחצו והחזיקו , בחרו  ← **סוגי מקלדות לרוחב** ובחרו **מקלדת Qwerty** או **מקלדת 3x4**.

במקלדת 3x4, מייצג כל מקש שלושה או ארבעה תווים. להזנת תו, לחצו מספר פעמים על הלחצן המתאים. 

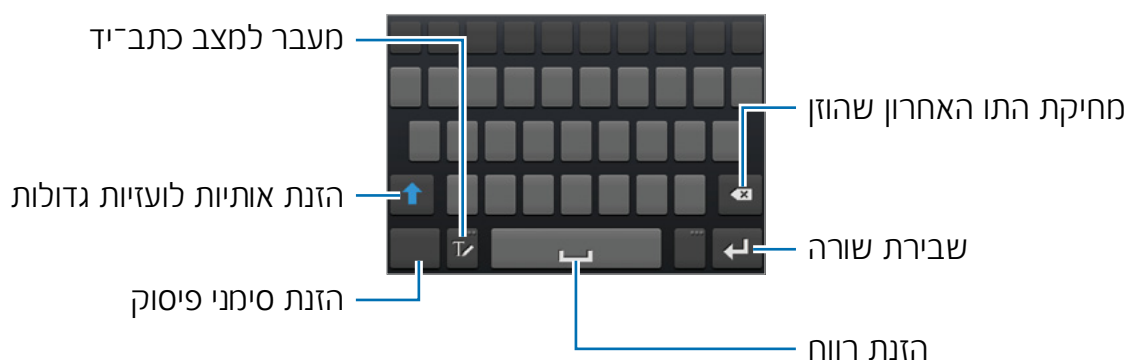

הזנת אותיות לועזיות גדולות

בחרו  לפני הזנת התו. להזנת כל האותיות כגדולות, לחצו עליו פעמיים.

שינוי שפת המקלדת

גררו את מקש הרווח שמאלה או ימינה לשינוי שפות ההשנה של המקלדת.

שימוש בכתב־יד

בחרו  וכיתבו את המילה באמצעות האצבע או עט הסימון. מילים מוצעות יוצגו תוך כדי הזנת התווים. בחרו במילה שהוצעה.

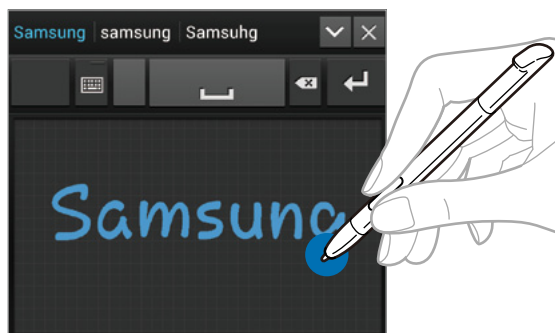

הזנת טקסט באמצעות הכתבה

הפעילו את תכונת ההכתבה הקולית ודברו אל המיקרופון. המכשיר יציג את המילים שאמרתם.

במידה והמכשיר אינו מבצע זיהוי נכון של המילים שנאמרו, בחרו בטקסט שסונו בקו תחתי ובחרו במילה או משפט חליפיים מהרשימה הנגללת.

לשינוי השפה או הוספת שפות לזיהוי הקולי, לחצו על השפה הנוכחית שבחלקו התחתון של המסך.

לאחר שסיימתם, בחרו .

העתקה והדבקה

לחצו והחזיקו על־גבי טקסט, גררו את  או את  לבחירת קטע הטקסט המבוקש ובחרו  להעתקה או  לגזירה. הטקסט שנבחר יועתק לזיכרון המכשיר.

להדבקת הטקסט שהועתק בשדה הזנת טקסט, לחצו והחזיקו בנקודה שבה ברצונכם לצרף את הטקסט ובחרו **הדבק**.

התחברות לרשת תקשורת אלחוטית

חברו את המכשיר לרשתות אלחוטיות לצורך גלישה באינטרנט או שיתוף של קבצי מדיה עם מכשירים אחרים. (ע. 106)

הפעלה וכיבוי של התקן התקשורת האלחוטית

הציגו את לוח ההתראות ובחרו **Wi-Fi** על־מנת להפעיל או לכבות את התקן הרשת האלחוטית.

- המכשיר שלכם עושה שימוש בתדר שידור לא־הרמוני ומיועש לשימוש בכל מדינות אירופה. השימוש ברשת תקשורת אלחוטית בכל מדינות האיחוד האירופי מותר ללא כל הגבלה בתוך מבנים, אך אסור מחוץ למבנים.
- כאשר אינו בשימוש, כבו את התקן הרשת האלחוטית על־מנת לחסוך בצריכת הסוללה.



הצטרפות לרשתות תקשורת אלחוטית

במסך היישומים, בחרו **הגדרות ← Wi-Fi**, וגררו את מפסק **Wi-Fi** ימינה. בחרו ברשת מרשימת הרשתות האלחוטיות שאותרו, הזינו סיסמה במידה ונדרש, ובחרו **התחבר**. רשתות אשר דורשות הזנת סיסמה מוצגות עם סמל מנעול. לאחר חיבור המכשיר לרשת תקשורת אלחוטית, יתחבר אליה המכשיר אוטומטית בכל פעם שתהיה זמינה עבורו.

הוספת רשתות תקשורת אלחוטית

במידה והרשת המבוקשת אינה מוצגת ברשימת הרשתות, בחרו באפשרות **הוסף רשת Wi-Fi** שבתחתית רשימת הרשתות הזמינות. הזינו את שם הרשת בשדה **שם רשת SSID**, בחרו בסוג האבטחה והזינו את הסיסמה במידה וזו אינה רשת פתוחה ובחרו **שמור**.

הסרת רשתות תקשורת אלחוטית

ניתן להסיר כל רשת אלחוטית שאליה התחברתם אי־פעם, כולל הרשת הנוכחית, על־מנת למנוע מהמכשיר שלכם להתחבר אליה אוטומטית. בחרו ברשת ברשימת הרשתות שזוהו ובחרו **שכח**.

הגדרת חשבונות

יישומי Google, כדוגמת **חנות Play**, מחייבים חשבון Google, ו-**Samsung Apps** מחייב חשבון סמסונג. הגדירו חשבונות Google ו-Samsung על־מנת שתוכלו לזכות בחוויית השימוש הטובה ביותר במכשיר.

הוספת חשבונות

עיקבו אחר ההוראות המוצגות במהלך הפעלת יישום Google ללא שבוצעה התחברות על־מנת להגדיר חשבון Google.

על־מנת להתחבר או לבצע הרשמה לחשבון Google, במסך היישומים, בחרו **הגדרות ← הוסף חשבון ← Google**. לאחר מכן, בחרו **חדש** על־מנת להרשם, או בחרו **קיים**, ועיקבו אחר ההוראות המוצגות על־מנת להשלים את הגדרת החשבון. המכשיר מאפשר שימוש ביותר מחשבון Google אחד. הגדירו לעצמכם גם חשבון סמסונג.

הסרת חשבונות

במסך היישומים, בחרו **הגדרות** ובחרו בסוג חשבון תחת **חשבונות**. מהחשבונות המוצגים, בחרו בחשבון שברצונכם להסיר ובחרו **הסר חשבון**.

העברת קבצים

העבירו קבצי קול, וידאו, תמונה, או סוגים אחרים של קבצים מהמכשיר למחשב, או להפך.

 תבניות הקובץ הבאות נתמכות על ידי מספר יישומים. מספר תבניות קובץ אינן נתמכות בהתאם לגרסת התוכנה של המכשיר.

- מוסיקה: flac-l aac ,oga ,ogg ,wma ,3ga ,3gp ,mp4 ,m4a ,mp3
- תמונה: png-l jpg ,gif ,bmp
- וידאו: mkv-l flv ,wmv ,avi ,mp4 ,3gp
- מסמכים: txt-l pdf ,pptx ,ppt ,xlsx ,xls ,docx ,doc

התחברות באמצעות Samsung Kies

Samsung Kies היא תוכנת מחשב אשר מנהלת סיפריות מדיה, אנשי קשר, ולוחות שנה, ומסנכרנת אותם עם מכשירי סמסונג. הורידו את גרסתה האחרונה של תוכנת Samsung Kies מאתר האינטרנט של סמסונג.

- 1 חברו את המכשיר למחשב באמצעות כבל USB.
תוכנת Samsung Kies תופעל אוטומיית במחשב. במידה ו-Samsung Kies אינה מופעלת, בצעו הקשה כפולה על סמל תוכנת Samsung Kies שבמחשב.
- 2 העבירו קבצים בין המכשיר שלכם והמחשב.
למידע נוסף, פנו לקבצי העזרה של Samsung Kies help.

התחברות באמצעות Windows Media Player

וושאו שתוכנת Windows Media Player מותקנת במחשב.

- 1 חברו את המכשיר למחשב באמצעות כבל USB.
- 2 הפעילו את תוכנת Windows Media Player וסנכרנו קבצי מוסיקה.

התחברות כמכשיר מדיה

- 1 חברו את המכשיר למחשב באמצעות כבל USB.
- 2 הציגו את לוח ההתראות ובחרו **מחובר כהתקן מדיה ← התקן מדיה (MTP)**.
בחרו **מצלמה (PTP)** במידה והמחשב שלכם אינו תומך בפרוטוקול העברת קבצי מדיה (MTP) או שלא מותקנים בו הדרייבר המתאים.
- 3 העבירו קבצים בין המכשיר שלכם והמחשב.

אבטחת המכשיר

מינעו מאחרים לעשות שימוש או לגשת למידע ונתונים אישיים ששמורים במכשיר עלידי שימוש בתכונות האבטחה. המכשיר מחייב הזנת קוד שחרור נעילה בכל פעם שתשחררו את הנעילה.

הגדרת שחרור נעילה באמצעות פנים

במסך היישומים, בחרו **הגדרות ← מסך נעילה ← נעילת מסך ← ביטול נעילה של פנים**.

מקמו את פניכם באזור המסומן לצורך צילום. לאחר מכן, הגדירו קוד זיהוי (PIN) או תבנית לצורך ביטול נעילת המסך במקרה שביטול נעילת המסך באמצעות הפנים נכשלת.

הגדרת שחרור נעילה באמצעות פנים וקול

במסך היישומים, בחרו **הגדרות ← מסך נעילה ← נעילת מסך ← פנים וקול**.

מקמו את פניכם באזור המסומן לצורך צילום והגדירו פקודה קולית. לאחר מכן, לאחר מכן, הגדירו קוד זיהוי (PIN) או תבנית לצורך ביטול נעילת המסך במקרה שביטול נעילת המסך באמצעות הפנים והזיהוי הקולי נכשלים.

הגדרת תבנית

במסך היישומים, בחרו **הגדרות** ← **מסך נעילה** ← **נעילת מסך** ← **דפוס**.
ציירו תבנית על ידי חיבור ארבע נקודות או יותר וציירו שוב את התבנית על־מנת לאמת אותה. הגדירו קוד זיהוי משני לשחרור הנעילה.

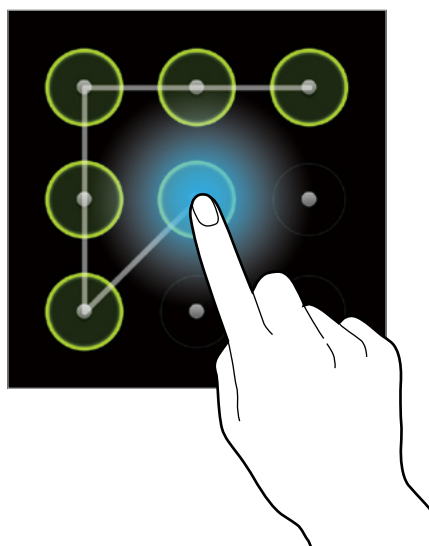

הגדרת קוד זיהוי (PIN)

במסך היישומים, בחרו **הגדרות** ← **מסך נעילה** ← **נעילת מסך** ← **PIN**.
הזינו לכל הפחות ארבע ספרות והזינו שוב את קוד הזיהוי על־מנת לאמת אותו.

הגדרת סיסמה

במסך היישומים, בחרו **הגדרות** ← **מסך נעילה** ← **נעילת מסך** ← **סיסמה**.
הזינו לכל הפחות ארבעה תווים, כולל מספרים וסמלים, והזינו את הסיסמה שוב על־מנת לאמת אותה.

שחרור נעילת המכשיר

הפעילו את המסך באמצעות לחיצה על **לחצן ההפעלה/כיבוי** או **לחצן הבית** והזינו את קוד שחרור הנעילה.

במידה ושכחתם את קוד שחרור הנעילה, הביאו את המכשיר למרכז שירות של סמסונג על־מנת לאפס אותו. 

עדכון המכשיר

ניתן לעדכן את המכשיר לגרסת התוכנה העדכנית.

תכונה זו עשויה שלא להיות זמינה בהתאם לאזור ולספק השירות. 

עדכון באמצעות Samsung Kies

הפעילו את תוכנת Samsung Kies וחברו את המכשיר למחשב. Samsung Kies תזהה את המכשיר אוטומטית ותציג תיבת שיחה עם העדכונים הזמינים, במידה וקיימים כאלה. לחצו על כפתור העדכון שבתיבת השיחה על־מנת להתחיל בעדכון. לפרטים על אופן ביצוע העדכון, פנו לקבצי העזרה של תוכנת Samsung Kies.

עדכון בחיבור אלחוטי

ניתן לבצע עדכון ישיר של המכשיר לגרסתה העדכנית של תוכנת המכשיר באמצעות שירות עדכון חומרה אלחוטי (FOTA).

במסך היישומים, בחרו **הגדרות** ← **אודות הטלפון** ← **עדכון תוכנה** ← **עדכן**.

תקשורת

טלפון

השתמשו ביישום זה לחיוג ומענה לשיחות.
במסך היישומים, בחרו **טלפון**.

חיוג שיחות

חיוג שיחה

השתמשו באחת מהשיטות הבאות:

- **לוח מקשים:** הזינו מספר טלפון באמצעות לוח המקשים ולאחר מכם בחרו 📞.
- **יומן שיחות:** חיוג שיחה מהיסטוריית השיחות הנכנסות והיוצאות וההודעות.
- **מועדפים:** חיוג שיחה מרשימת אנשי הקשר המועדפים.
- **אנשי קשר:** חיוג שיחה מרשימת אנשי הקשר.

מספרי חיוג מהיר

עבור מספרי חיוג מהיר, לחצו והחזיקו על לחצן הסירה המתאים.

מספרי טלפון חזויים

במהלך הזנת מספרים מלוח המקשים, יוצגו אפשרויות חיזוי אוטומטי של מספר הטלפון. בחרו באחד מהם לחיוג השיחה.

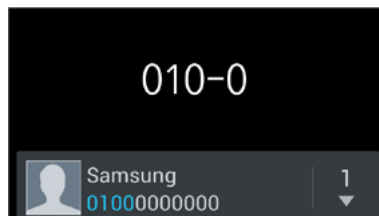

חיפוש אנשי קשר

הזינו שם, מספר טלפון, או כתובת דואר אלקטרוני לחיפוש איש קשר ברשימת אנשי הקשר. במהלך הזנת התווים, יוצגו תוצאות תואמות. בחרו באחד מאנשי הקשר לחיוג אליו.

חיוג שיחת טלפון בינלאומית

לחצו והחזיקו את מקש **0** עד שיוזן הסמל **+**. הזינו את קוד המדינה, אזור החיוג ומספר הטלפון, ובחרו .

במהלך שיחה

האפשרויות הבאות זמינות:

- **■** : העברת שיחה להמתנה. או לחצו והחזיקו את לחצן האוזניות. בחרו **■** עלימנת לחזור לשיחה שמוחזקת בהמתנה, או לחצו והחזיקו את לחצן האוזניות.
- **הוסף שיחה**: חיוג לשיחה שניה.
- **לוח מקשים**: הצגת לוח המקשים.
- **רמקול**: הפעלת רמקול הדיבורית.
- **השתק**: כיבוי המיקרופון עלימנת למנוע מהמשתתף בשיחה לשמוע אתכם.
- **אוזנייה**: עיברו לאוזניית Bluetooth במידה והיא מחוברת למכשיר.
- **החלף**: החלפה בין שתי שיחות.
- **מזג**: ביצוע שיחת ועידה כאשר אתם מחוברים לשתי שיחות. חיזרו על הפעולה להוספת משתתפים נוספים. תכונה זו זמינה רק כאשר שירות שיחת הועידה פעיל.
- **← אנשי קשר**: הצגת רשימת אנשי הקשר.
- **← הודעה**: שליחת הודעה.
- **← הערת S**: יצירת תזכיר.
- **← הפחתת רעשים מופעלת**: ביטול תכונת הפחתת הרעשים אשר מסירה רעשי רקע עלימנת שהמשתתף השני יוכל לשמוע אתכם יותר בבהירות.
- **← צליל השיחה שלי**: בחרו באפשרות אקולייזר שתשמש במהלך שיחה.
- **← העבר**: חיבור המשתתף הראשון השיחה עם המשתתף השני. פעולה זו תנתק אתכם מהשיחה.

- **ניהול שיחת ועידה:** בצעו שיחה פרטית עם אחד המשתתפים במהלך שיחת ועידה או נתקו את אחד המשתתפים משיחת הועידה.

הוספת אנשי קשר

להוספת מספר טלפון לרשימת אנשי הקשר מלוח המקשים, הזינו מספר טלפון ובחרו **הוסף לאנשי קשר**.

הצגת יומני השיחות

בחרו **יומן שיחות** להצגת היסטוריית השיחות הנכנסות והיוצאות. לסינון יומן שיחות, בחרו **← סדר לפי** ובחרו באפשרות.

מספרי חיוג קבוע

ניתן להגדיר שהמכשיר יגביל שיחות יוצאות למספרים בעלי קידומות מסויימות. קידומות אלו נשמרות בכרטיס ה-SIM או ה-USIM.

בחרו **← הגדרות שיחה ← הגדרות נוספות ← מספרי חיוג קבוע ← אפשר FDN**, והזינו את קוד הזיהוי המשוני (PIN2) שסופק עם כרטיס ה-SIM או ה-USIM. בחרו **רשימת FDN** והוסיפו מספרי טלפון.

הגבלת שיחות

ניתן להגדיר שהמכשיר ימנע חיוג של שיחות מסויימות. לדוגמה, ניתן למנוע חיוג בינלאומי.

בחרו **← הגדרות שיחה ← הגדרות נוספות ← הגבלת שיחה**, בחרו בסוג שיחה, בחרו באפשרות חסימת שיחה והזינו סיסמה.

קבלת שיחות

מענה לשיחה

כאשר מתקבלת שיחה, גררו את  אל מחוץ לקו המעגל, או לחצו על לחצן האוזניה. במידה ושירות השיחה הממתינה מופעל, ניתן לחייג שיחה נוספת. כאשר השיחה השניה נענתה, מועברת השיחה הראשונה להמתנה.

דחיית שיחה

כאשר מתקבלת שיחה, גררו את  אל מחוץ לקו המעגל, או לחצו והחזיקו את לחצן האוזניה.

לשליחת הודעה בעת דחיית שיחה נכנסת, בחרו **דחה שיחה עם הודעה**. להגדרת הודעת דחייה, בחרו  ← **הגדרות שיחה** ← **דחיית שיחה עם הודעה**.

דחייה אוטומטית של שיחות ממפרי טלפון לא רצויים

בחרו  ← **הגדרות שיחה** ← **דחיית שיחה**, גררו את מפסק **מצב דחייה אוטומטית** ימינה ובחרו **רשימת דחייה אוטומטית**. בחרו **צור**, הזינו מספר טלפון, הקצו עבורו קטגוריה ובחרו **שמור**.

שיחה שלא נענתה

במידה ולא עניתם לשיחה, יוצג הסמל  בסרגל חיווי המצב. הציגו את לוח ההתראות להצגת רשימה של שיחות שלא נענו.

שיחה ממתונה

שיחה ממתונה הוא שירות אשר מסופק על ידי ספק השירות. המשתמש יכול לעשות שימוש בשירות זה עלימנת להשהות את השיחה הנוכחית ולעבור לשיחה נכנסת. שירות זה אינו זמין עבור שיחות וידאו.

עלימנת להשתמש בתכונה זו, בחרו  ← **הגדרות שיחה** ← **הגדרות נוספות שיחה ממתונה**.

הפניית שיחה

ניתן להגדיר שמכשיר יעביר שיחות נכנסות למספר טלפון שהוגדר.

Tap  ← **הגדרות שיחה** ← **הפניית שיחה** ובחרו בסוג שיחה ותנאי. הזינו מספר טלפון ובחרו **הפעל**.

סיום שיחה

בחרו **סי' שיחה** לסיום השיחה. או לחצו על לחצן האוזניה.



שיחות וידאו

חיוג שיחת וידאו

הזינו מספר טלפון או בחרו באיש קשר מרשימת אנשי הקשר ובחרו  לחיוג שיחת וידאו.

במהלך שיחת וידאו

הפעולות הבאות זמינות:

- **החלף מצלמה:** החלפה בין המצלמה הקדמית והאחורית.
- **השתק:** כיבוי המקרופון על־מנת שהמשתתף בשיחה לא יוכל לשמוע אתכם.
-  **הסתר אותי:** הסתרת התמונה שלכם מהמשתתף בשיחה.
-  **תמונה יוצאת:** בחירת התמונה שתוצג למשתתף בשיחה.
-  **לוח מקשים:** הצגת לוח המקשים.
-  **עבור לאוזניה:** מעבר לאוזניית Bluetooth במידה והיא מחוברת למכשיר.
-  **רמקול כבוי:** כיבוי תכונת רמקול הדיבורית.
-  **סמלי רגש מונפשים:** הוספת סמלי רגש לתמונה שלכם.
-  **ערכת מראה:** הוספת סמלי קישוט לתמונה שלכם.
-  **הפעל תצוגת קריקטורה:** שינוי מצב התצוגה לתצוגת קריקטורה.

לחצו והחזיקו על תמונת המשתתף בשיחה לגישה לאפשרויות הבאות:

- **צלם תמונה:** צילום תמונת המשתתף בשיחה.
 - **הקלט וידאו:** הקלטת סרטון וידאו של המשתתף בשיחה.
-  במדינות רבות, הקלטת שיחה ללא קבלת רשותו של המשתתף בשיחה הינה פעולה לא חוקית.

לחצו והחזיקו על התמונה שלכם לגישה לאפשרויות הבאות:

- **החלף מצלמה:** החלפה בין המצלמה הקדמית והאחורית.
- **תמונה יוצאת:** בחירת התמונה שתוצג למשתתף בשיחה.

החלפת תמונות

גררו את תמונת אחד המשתתפים בשיחה על־גבי תמונתו של המשתתף השני על־מנת להחליף בין התמונות.

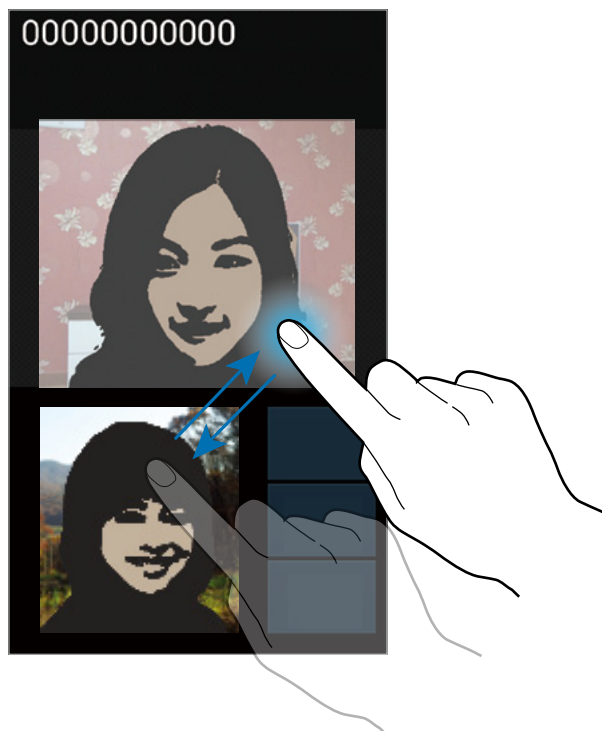

אנשי קשר

השתמשו ביישום זה לניהול אנשי הקשר, כולל מספרי טלפון, כתובות דואר אלקטרוני, ועוד.
במסך היישומים, בחרו **אנשי קשר**.

ניהול אנשי קשר

הגדרת איש קשר

בחרו **+** והזינו את פרטי איש הקשר.

- : הוסיפו תמונה.
- / : הוסיפו או הורידו שדות פרטי התקשרות.

עריכת איש קשר

בחרו באיש הקשר שברצונכם לערוך ובחרו .

מחיקת איש קשר

בחרו  ← מחק.





הגדרת מספר חיוג מהיר

בחרו  ← **הגדרת חיוג מהיר**, בחרו במספר חיוג מהיר ובחרו עבורו באיש קשר. להסרת מספר חיוג מהיר, לחצו והחזיקו עליו ובחרו **הסר**.

חיפוש אחר איש קשר

השתמשו באחת משיטות החיפוש הבאות:

- דפדפו מעלה או מטה ברשימת אנשי הקשר.
 - השתמשו באינדקס שבצידה הימני של רשימת אנשי הקשר לגלילה מהירה, עלידי גלילת האצבע לאורכה.
 - לחצו על שדה החיפוש שבראשה של רשימת אנשי הקשר והזינו מחרוזת חיפוש.
- לאחר בחירת איש קשר, הצעו אחת מהפעולות הבאות.

-  : הוספה לרשימת המועדפים.
-  /  : חיוג שיחת טלפון או שיחת וידאו.
-  : כתיבת הודעה.
-  : כתיבת דואר אלקטרוני.

ייבוא וייצוא של אנשי קשר

סנכרון עם אני קשר של Google

בחרו  ← **מזג עם Google**.

אנשי קשר שסונכרנו עם אנשי הקשר של Google יוצגו ברשימת אנשי הקשר עם הסמל .

במידה ותוסיפו או תסירו איש קשר במכשיר, הוא יתווסף או יוסר מאנשי הקשר של Google, ולהפך.

סנכרון עם אנשי הקשר של סמסונג

בחרו  ← **מזג עם Samsung Account.**

אנשי קשר שסונכרנו עם אנשי הקשר של Samsung יוצגו ברשימת אנשי הקשר עם הסמל .

במידה ותוסיפו או תסירו איש קשר במכשיר, הוא יתווסף או יוסר מאנשי הקשר של Samsung, ולהפך.

ייבוא אנשי קשר

בחרו  ← **ייבוא/ייצוא** ← **ייבוא מכרטיס SIM, ייבוא מכרטיס SD, או ייבוא מאחסון USB.**

ייצוא אנשי קשר

בחרו  ← **ייבוא/ייצוא** ← **ייצוא לכרטיס SIM, ייצוא לכרטיס SD, או ייצוא לאחסון USB.**

שיתוף אנשי קשר

בחרו  ← **ייבוא/ייצוא** ← **שלח כרטיס ביקור דרך, בחרו באנשי קשר, בחרו סיום ובחרו בשיטת השיתוף.**

אנשי קשר מועדפים

בחרו  ובצעו את אחת הפעולות הבאות:

- **חיפוש:** חיפוש אחר אנשי קשר.
- **הוסף למועדפים:** הוסיפו אנשי קשר לרשימת המועדפים.
- **הסר ממועדפים:** הסרת אנשי קשר מרשימת המועדפים.
- **תצוגת רשת / תצוגת רשימה:** הצגת אנשי הקשר כגרید או כרשימה.

קבוצות אנשי קשר

הוספת איש קשר לקבוצה

בחרו בקבוצה ובחרו . בחרו באיש קשר שברצונכם להוסיף ובחרו **סיום**.

ניהול קבוצות

בחרו  ובצעו אחת מהפעולות הבאות:

- **צור:** הגדרת קבוצה חדשה.
- **חיפוש:** חיפוש אחר אנשי קשר.
- **שנה סדר:** לחצו והחזיקו  לצד שם הקבוצה, גררו אותו מעלה או מטה למיקום אחר ובחרו **בוצע**.
- **מחק קבוצות:** בחרו בקבוצות שהוסיף המשתמש ובחרו **מחק**. לא ניתן למחוק את קבוצות ברירת המחדל.

שליחת הודעה או דואר אלקטרוני לחברי קבוצה

בחרו בקבוצה, בחרו  ← **שלח הודעה** או **שלח דוא"ל**, בחרו במספרים ובחרו **סיום**.

כרטיס ביקור

הגדירו כרטיס ביקור ושילחו אותו לאחרים.

בחרו **הגדר את הפרופיל שלי**, הזינו פרטים, כמו מספר טלפון, כתובת דואר אלקטרוני, וכתובת למשלוח דואר ובחרו **שמור**. במידה ופרטי המשתמש נשמרו כאשר הגדרתם את המכשיר, בחרו את כרטיס הביקור שתחת **אני** (בראש הרשימה) ובחרו  לעריכה.



בחרו  ← **שתף כרטיס ביקור דרך** ובחרו בשיטת שיתוף.

הודעות

השתמשו ביישום זה לשליחת הודעות טקסט (SMS) או הודעות מולטימדיה (MMS).
במסך היישומים, בחרו הודעות.



שליחה וקבלה של הודעות כאשר אתם מחוץ לאזור השירות של הרשת עשויה לשאת בעלויות נוספות. לפרטים, צרו קשר עם ספק השירות שלכם 

שליחת הודעות

בחרו , הוסיפו נמענים, הזינו את תוכן ההודעה ובחרו .
השתמשו בשיטות הבאות להוספת נמענים:

- הזינו מספר טלפון.
- בחרו , בחרו באנשי קשר ובחרו **סיום**.

השתמשו בשיטות הבאות ליצירת הודעת מולטימדיה:

- בחרו , וצרפו תמונות, סרטוני וידאו, אנשי קשר, תזכירים, אירועים, ועוד.
- בחרו  ← **הכנס סמיילי** להכנסת סמל רגש.
- בחרו  ← **הוסף נושא** להזנת נושא.

שליחת הודעות במועד מוגדר

במהלך עריכת ההודעה, בחרו  ← **הודעה מתוזמנת**. הגדירו שעה ותאריך, ובחרו **אישור**. המכשיר ישלח את ההודעה במועד שנקבע.

- ההודעה לא תשלח במידה ובמועד שנקבע, המכשיר כבוי, אינו מחובר לרשת, או שהרשת אינה ניתנת לשימוש. 
- תכונה זו מתבססת על השעה והתאריך של המכשיר שלכם. השעה והתאריך עשויים שלא להיות נכונים במידה ותחצו אזורי זמן והרשת לא תעדכן את מידע המיקום והזמן של המכשיר שלכם.

הצגת הודעות נכנסות

ההודעות הנכנסות מוצגות כשירשורי שיחה על־פי איש הקשר. בחרו באיש קשר להצגת הודעותיו.

האזנה להודעות קוליות

לחצו והחזיקו על מקש הסיפורה 1 בלוח המקשים ועיקבו אחר הוראות ספק השירות שלכם.

דואר אלקטרוני

השתמשו ביישום זה לשליחה וקריאה של הודעות דואר אלקטרוני. במסך היישומים, בחרו **דוא"ל**.

הגדרת חשבונות דוא"ל

בפעם הראשונה שתפעילו את יישום הדואר האלקטרוני יהיה עליכם להגדיר חשבון דואר אלקטרוני.

הגדירו כתובת דואר אלקטרוני וסיסמה. בחרו **הבא** עבור חשבונות דואר אלקטרוני פרטיים, כמו Google Mail, או בחרו **הגדרה ידנית** להגדרת חשבון דואר אלקטרוני של חברה. לאחר מכן, עיקבו אחר ההוראות המוצגות להשלמת ההגדרה. להגדרת חשבון דואר אלקטרוני נוסף, בחרו  **הגדרות** .

שליחת הודעות

בחרו בחשבון הדואר האלקטרוני שברצונם להשתמש בו ובחרו  בחלקו העליון של המסך. הזינו נמענים, נושא ואת תוכן ההודעה, ולחצו .

בחרו  להוספת נמען מרשימת אנשי הקשר.

בחרו  **הוסף עותק/עותק מוסתר** להוספת נמענים נוספים.

החרו  לצירוף תמונות, סרטוני וידאו, אנשי קשר, תזכירים, אירועים, ועוד.

בחרו  לשילוב תמונות, אירועים, אנשי קשר, ומידע מיקום בהודעה.

שליחת הודעות במועד מוגדר

במהלך עריכת ההודעה, בחרו  **תזמון שליחת דוא"ל**. סמנו את האפשרות **תזמון שליחת דוא"ל**, הגדירו שעה ותאריך, ובחרו **בוצע**. המכשיר ישלח את ההודעה במועד שנקבע.

-  ההודעה לא תשלח במידה ובמועד שנקבע, המכשיר כבוי, אינו מחובר לרשת, או שהרשת אינה ניתנת לשימוש.
- תכונה זו מתבססת על השעה והתאריך של המכשיר שלכם. השעה והתאריך עשויים שלא להיות נכונים במידה ותחצו אזורי זמן והרשת לא תעדכן את מידע המיקום והזמן של המכשיר שלכם.

קריאת הודעות

לעדכון והורדה של הודעות חדשות, בחרו בחשבון הדואר האלקטרוני שממנו תקרא ההודעה. לעדכון ידני של רשימת ההודעות, בחרו .

בחרו בהודעה שברצונכם להציג.

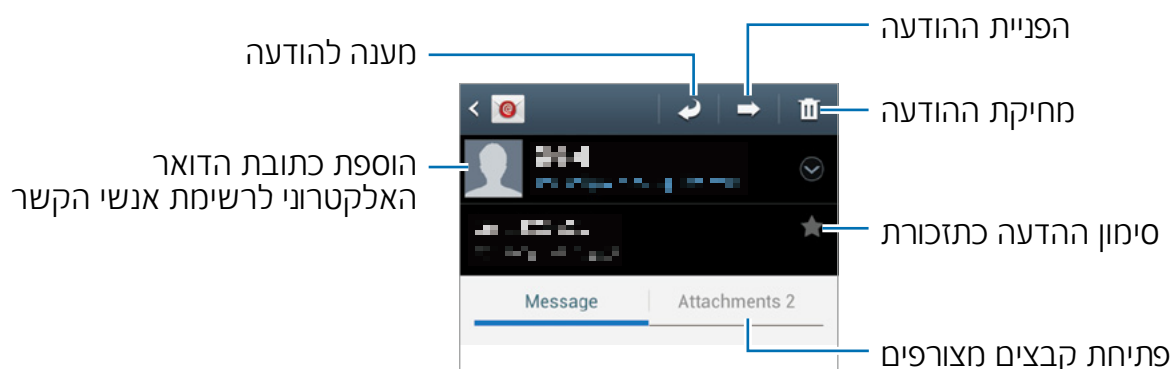

בחרו בלשונית קובץ מצורף לפתיחת הקובץ המצורף ובחרו  לצד הקובץ המצורף על־מנת לשמור אותו.

GMail

השתמשו ביישום זה לגישה מהירה וישירה לשירות Google Mail.

במסך היישומים, בחרו Gmail.

- יישום זה עשוי שלא להיות זמין בהתאם לאזור או לספק השירות.
- יישום זה עשוי להקרא אחרת בהתאם לאזור או לספק השירות.



שליחת הודעות

בכל תיבת דואר נכנס, בחרו ✉, הזינו נמענים, נושא ואת תוכן ההודעה, ובחרו ➤.

בחרו ☰ ← **צורף קובץ** לצירוף תמונות.

בחרו ☰ ← **הוסף עותק/עותק מוסתר** להוספת נמענים נוספים.



בחרו ☰ ← **שמור טיוטה** לשמירת ההודעה לשליחה במועד מאוחר יותר.

בחרו ☰ ← **מחק** על־מנת להתחיל מחדש.

קריאת הודעות



תוויות

Google Mail אינה עושה שימוש בתיקיות, אלא משתמשת במקום זה בתוויות. כאשר מופעלת Google Mail, היא מציגה הודעות שמוענקת להן תווית **דואר נגוס**. בחרו  להצגת הודעות שמוענקות להן תוויות אחרות. להוספת תווית להודעה, בחרו בהודעה, בחרו  ובחרו בתווית שתוענק.

Talk

השתמשו ביישום זה על־מנת לשוחח עם אחרים באמצעות Google Talk. **במסך היישומים**, בחרו **Talk**.

יישום זה עשוי שלא להיות זמין בהתאם לאזור ולספק השירות. 

פרופיל ציבורי

בחרו בזיהוי החשבון שבראש רשימת החברים לשינוי חיווי הזמינות, תמונה, או הודעת המצב.

הוספת חברים

בחרו , הזינו כתובת דואר אלקטרוני של חבר שברצונכם להוסיף ובחרו **בוצע**.

שיחה עם חברים

בחרו בחבר מרשימת החברים, הזינו הודעה בשדה ההודעה שבחלקו התחתון של המסך ובחרו ➤.

להוספת חברים לשיחה, בחרו ⇨ ← **הוסף לשיחה**.

לסיום השיחה, בחרו ⇨ ← **סיים שיחה**.

מעבר בין שיחות

דפדפו שמאלה או ימינה.

Deleting chat history

השיחות נשמרות אוטומטית. למחיקת הסטוריית שיחה, בחרו  ← **נקה הסטוריית שיחה**.

Google+

השתמשו ביישום זה עלימנת לשמור על קשר עם אנשים באמצעו, שירות הרשת החברתית של Google.

במסך היישומים, בחרו **Google+**.

יישום זה עשוי שלא להיות זמין בהתאם לאזור ולספק השירות. 

בחרו **כל המעגלים** לשינוי הקטגוריה וגללו מעלה או מטה להצגת מידע שהוזן עלידי המעגלים החברתיים שלכם.

Messenger

השתמשו ביישום זה עלימנת לשוחח עם אחרים באמצעות שירות המסרים המהירים של Google+.

במסך היישומים, בחרו **Messenger**.

יישום זה עשוי שלא להיות זמין בהתאם לאזור ולספק השירות. 

בחרו בחבר מרשימת החברים, הזינו הודעה בשדה ההודעה שבחלקו התחתון של המסך ובחרו .

ChatON

השתמשו ביישום זה על־מנת לשוחח ען כל מכשיר בעל מספר טלפון סלולרי.
במסך היישומים, בחרו **ChatON**.

יישום זה עשוי שלא להיות זמין בהתאם לאזור ולספק השירות. 

צרו את רשימת החברים עלידי הזנת מספרי טלפון או כתובות דואר אלקטרוני מחשבונות סמסונג, או בחירת חברים מרשימת ההצעות.
 בחרו בחבר על־מנת להתחיל לשוחח.

על־מנת לסנכרן אנשי קשר במכשיר עם ChatON, בחרו **הגדרות** ← **סנכרן אנשי קשר**.

ChatON V

השתמשו ביישום זה עבור שירותים קוליים של ChatON.
במסך היישומים, בחרו **ChatON V**.

יישום זה עשוי שלא להיות זמין בהתאם לאזור ולספק השירות. 

צרו את רשימת החברים עלידי הזנת מספרי טלפון או כתובות דואר אלקטרוני מחשבונות סמסונג, או בחירת חברים מרשימת ההצעות.
 בחרו בחבר על־מנת לבצע שיחה קולית באמצעות ChatON.

על־מנת לסנכרן אנשי קשר במכשיר עם ChatON V, בחרו **הגדרות** ← **סינכרון**.

אינטרנט ורשת

אינטרנט

השתמשו ביישום זה לגלישה באינטרנט.
במסך היישומים, בחרו **דפדפן**.

צפייה בדפי אינטרנט

בחרו בשדה הזנת הכתובת, הזינו כתובת אינטרנט ובחרו **עבור אל**.

פתיחת דף חדש

בחרו  ← **חלון חדש**.



עלימנת לעבור לדף אינטרנט אחר, בחרו , דפדפו שמאלה או ימינה, ולחצו על הדף עלימנת לבחור בו.

חיפוש קולי באינטרנט



בחרו בשדה הזנת הכתובת, בחרו , אימרו את מילת החיפוש ובחרו באחת מתוצאות החיפוש שמוצגות.

 תכונה זו עשויה שלא להיות זמינה בהתאם לאזור ולספק השירות.

סימניות

עלימנת להגדיר סימניה לדף האינטרנט הנוכחי, בחרו  ← **הוסף סימנייה**.
עלימנת לפתוח דף שהוגדרה עבורו סימניה, בחרו  ובחרו בסימניה.



היסטוריה

בחרו  ← **היסטוריה** לפתיחת דף אינטרנט מרשימת דפי האינטרנט שאליהם גלשתם לאחרונה. למחיקת היסטוריית הגלישה, בחרו  ← **נקה היסטוריה**.
בחרו  ← **היסטוריה** ← **דפים שמורים** לפתיחת דף אינטרנט מרשימת דפי האינטרנט המועדפים.



קישורים

לחצו והחזיקו על קישור בדף אינטרנט עלימנת לפתוח אותו בחלון חדש, ליצור עבורו סימניה, לשמור אותו, לשתף אותו, או להעתיק אותו.
להצגת הדפים השמורים, בחרו  ← **הורדות**.

שיתוף דפי אינטרנט

עלימנל לשתף את כתובת האינטרנט עם אחרים, בחרו  ← **שתף דף**.
עלימנת לשתף חלק מדרך האינטרנט, לחצו והחזיקו על הטקסט המבוקש ובחרו  ← **שתף**.

שימוש בחלונות דפדפן

חלונות הדפדפן מאפשרת גישה לדפי אינטרנט מבלי לסגור את היישום הנוכחי.
במהלך צפייה במידע, כמו אנשי קשר או תזכירים אשר כוללים כתובות אינטרנט, בחרו בכתובת האינטרנט ובחרו **דפדפן מוקפץ** להצגת חלונות הדפדפן. לחצו וגררו את החלונות עלימנת להעביר אותה למיקום אחר.
לטעינה חוזרת של דף, בחרו .
לצפייה וגלישה במסך מלא, בחרו .
לסגירת הדפדפן, בחרו .

Bluetooth

תכונת ה-Bluetooth חיבור אלחוטי ישיר בין שני מכשירים בטווחים קצרים. השתמשו בתקשורת Bluetooth להחלפת מידע או קבצי מדיה עם מכשירים אחרים.

-  סמסונג אינה אחראית לאובן, יירוט, או שימוש לא ראוי במידע שנשלח או התקבל באמצעות תכונת ה-Bluetooth.
- וודאו תמיד שאתם מבצעים שיתוף וקבלה של מידע עם מכשירים שאתם בוטחים בהם ומאובטחים כראוי. טווח העבודה יתקצר במידה וקיימים עצמים חוצצים בין המכשירים.
- מספר מכשירים, במיוחד כאלה שלא נבחנו או אושרו על ידי Bluetooth SIG, עשויים שלא להיות תואמים לשימוש עם המכשיר שלכם.
- אל תשתמשו בתכונת ה-Bluetooth לשימושים לא חוקיים (לדוגמה, הפצה לא חוקית של קבצים או ציטוט לא חוקי למטרות עיסקיות). סמסונג אינה אחראית לתוצאות שיגרמו כתוצאה משימוש לא חוקי בתכונת ה-Bluetooth.

להפעלת התקן ה-Bluetooth, במסך היישומים, בחרו **הגדרות ← Bluetooth**, וגררו את המפסק שלצד **Bluetooth** ימינה.

צימוד עם מכשירי Bluetooth אחרים

במסך היישומים, בחרו **הגדרות ← Bluetooth ← סרוק**. המכשירים שאותו יוצגו ברשימה. בחרו במכשיר שעימו ברצונכם לבצע צימוד, וקבלו בשני המכשירים את סיסמת הגישה שנוצרה אוטומטית להשלמת החיבור.

שליחה וקבלה של מידע

יישומים רבים תומכים בהעברת מידע באמצעות Bluetooth. לדוגמה **גלריה**. הפעילו את **גלריה**, בחרו בתמונה, בחרו  **Bluetooth ←**, ובחרו באחד ממכשירי ה-Bluetooth שעברו צימוד. לאחר מכן, במכשיר שאליו נשלח הקובץ, אשרו את בקשת האישור לקבלת הקובץ. הקובץ שהועבר נשמר בתיקיית **Bluetooth**. במידה ומנתקבלים פשרטי איש קשר, הם יתווספו אוטומטית לרשימת אנשי הקשר.

AllShare Cast

השתמשו בתכונה זו על־מנת לחבר את המכשיר שלכם למסך גדול באמצעות רכיב ה-AllShare Cast ולשתף את התכנים שלכם.



- תכונה זו עשויה שלא להיות זמינה בהתאם לאזור ולספק השירות.
- בהתאם לחיבור הרשת, יתכן ובמהלך הצפייה יהיה צורך לטעון מספר קבצים לחיץ טעינה (Buffer).
- לחיסכון בצריכת הסוללה, כבו את תכונת AllShare Cast כאשר היא אינה בשימוש.
- במידה ותגדירו את תחום התדר של הרשת האלחטית, יתכן לא ניתן יהיה לזהות את רכיב ה-AllShare Cast או להתחבר אליו.
- במידה ואתם צופים בסרטוני וידאו או משחקים במשחקים באמצעות מכשיר טלויזיה, בחרו במצב הטלויזיה המתאים על־מנת למצות את המיטב מתכונת AllShare Cast.

במסך היישומים, בחרו הגדרות ← הגדרות נוספות ← AllShare Cast, וגררו את המפסק שלצד **AllShare Cast** ימינה. בחרו במכשיר, הציגו או נגנו קובץ. שילטו בתצוגה באמצעות הלחצנים במכשיר שלכם.

AllShare Play

שירות AllShare Play מאפשרת לכם לנגן תכנים ששמורים במכשירים שונים דרך האינטרנט. ניתן לנגן ולשלוח כל קובץ בכל מכשיר למכשיר אחר או לשרת איחסון אינטרנטי באמצעות AllShare Play.

לשימוש בשירות AllShare Play, עליכם לבצע תחילה הרשמה לחשבונות Google וסמסונג accounts ולבצע רישום של שני מכשירים או יותר כשרתי קבצים. אופן ההרשמה עשוי להשתנות בהתאם לסוג המכשיר. לקבלת פרטים נוספים על השימוש ב-AllShare Play, בחרו **FAQ**.

במסך היישומים, בחרו AllShare Play



יישום זה עשוי שלא להיות זמין בהתאם לאזור ולספק השירות.

שליחת קבצים

בחרו במכשיר או בשרת איחסון אינטרנטי, בחרו בקובץ, ובחרו .

שיתוף קבצים

בחרו במכשיר או בשרת איחסון אינטרנטי, בחרו בקובץ, בחרו , והשתמשו באפשרויות הבאות:



- **Group Cast**: שתפו מסכים עם מספר מכשירים אחרים אשר מחוברים לאותה רשת תקשורת אלחוטית.
- **שלח למשתמשים קרובים**: שתפו קבצים עם מכשירים בקרבתכם שתכונת AllShare Play מופעלת בהם.
- **Facebook/Twitter/Flickr/Picasa**: טענו קבצים לאתרי רשתות חברתיות.

צפייה בקבצים על מכשיר מרוחק

בחרו במכשיר או בשרת איחסון אינטרנטי, בחרו בקובץ, בחרו , ובחרו במכשיר.

- תבניות הקבצים הנתמכות עשויות להשתנות בהתאם למכשיר שמחובר כנגן המדיה. 
- בהתאם לחיבור הרשת, יתכן ובמהלך הצפייה יהיה צורך לטעון מספר קבצים לחיץ טעינה (Buffer).

שימוש בתכונת Group Cast

שתפו מסכים עם מספר מכשירים אשר מחוברים לאותה רשת תקשורת אלחוטית. בחרו קטגוריית מדיה, בחרו בקבצים עלידי סימונם, ובחרו  **Group Cast**. הזינו קוד זיהוי ובחרו **בוצע**  **אישור** עלימנת להפעיל את Group Cast. במכשיר אחר, הצטרפו ל-Group Cast באמצעות הזנת קוד הזיהוי.

ניהול תכנים בשרת איחסון אינטרנטי

בחרו בשרת איחסון והציגו ונהלו את הקבצים.

NFC

המכשיר שלכם מאפשר לכם לקרוא תגי שדה מידע קרוב (NFC) אשר מכילים מידע אודות מוצרים. ניתן גם להשתמש בתכונה זו לביצוע תשלומים ולרכישת כרטיסים עבור תחבורה או אירועים לאחר הורדה של היישומים הנדרשים.

⚠ הסוללה מכילה אנטנת NFC מובנית. טפלו בסוללה בהירות על־מנת שלא לפגוע באנטנת ה-NFC.

🚫 במידה והמסך נעול, המכשיר לא יבצע קיראת תגי NFC או קבלת מידע.

להפעלת תכונת ה-NFC, במסך היישומים, בחרו **הגדרות** ← **הגדרות נוספות** ← **NFC**. גררו את המפסק שלצד **NFC** ימינה.

קריאת מידע מתג NFC

הציבו את המכשיר שלכם בקרבת תג NFC. המידע מתג ה-NFC יוצג במכשיר.

ביצוע רכישה באמצעות תכונת NFC

לפני שתוכלו להשתמש בתכונת NFC לביצוע תשלום, עליכם להירשם לשירות התשלום הנייד. על־מנת להרשם או לקבלת פרטים על השירות, צרו קשר עם ספק השירות שלכם.

הצמידו את גב המכשיר שלכם לקורא כרטיסי ה-NFC.

שליחת מידע באמצעות Android Beam

השתמשו בתכונת Android Beam לשליחת מידע, כמו דפי אינטרנט ואנשי קשר, למכשירים אחרים בעלי יכולת NFC.

במסך היישומים, בחרו **הגדרות** ← **הגדרות נוספות** ← **NFC**. גררו את מפסק שלצד **Android Beam** ימינה.

בחרו בפריט, הצמידו את גב המכשיר שלכם לגבו של מכשיר אחר, וגעו במסך המכשיר שלכם.

S Beam

השתמשו בתכונת S Beam לשליחת מידע, כמו קבצי מוסיקה, סרטוני וידאו, תמונות ומסמכים.



אל תשלחו מידע המוגן בזכויות יוצרים באמצעות S Beam. פעולה זו מהווה הפרה של חוקי זכויות היוצרים. סמסונג אינה אחראית לכל התחייבות שתגרם כתוצאה משימוש לא חוקי במידע המוגן בזכויות יוצרים.

במסך היישומים, בחרו הגדרות ← הגדרות נוספות ← S Beam. גררו את המפסק שלצד S Beam ימינה.

בחרו קובץ, הצמידו את גב המכשיר שלכם לגבו של מכשיר אחר, וגעו במסך המכשיר שלכם.



שליחת המידע עשויה להכשל במידה ושני המכשירים מנסים לבצע שליחת מידע בו־זמנית.

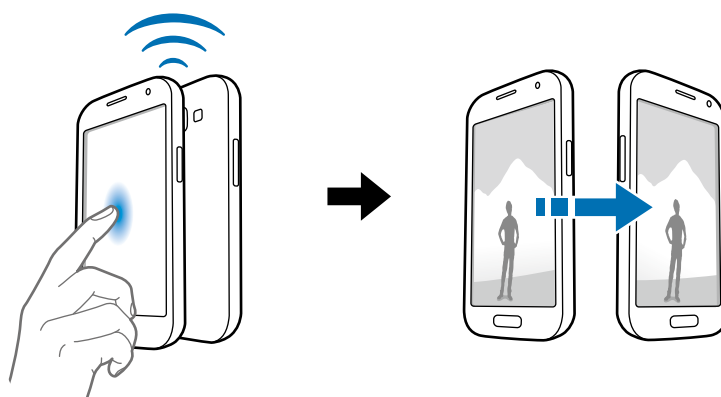

מדיה

נגן מוסיקה

השתמשו ביישום זה עלימנת להאזין למוסיקה.

במסך היישומים, בחרו **נגן מוסיקה**.

- בהתאם לגרסת התוכנה של המכשיר, מספר תבניות קובץ אינן נתמכות. 
- יתכן ומספר קבצים לא ינוגנו כיאות בהתאם לאופן הקידוד שלהם.

השמעת מוסיקה

בחרו בקטגוריית מוסיקה ולאחר מכן בחרו בשיר שיושמע.



הגדרת שיר כצליל הצלצול

עלימנת להשתמש בשיר שמושמע כעת כצליל הצלצול, בחרו **← הגדר כ ← צלצול טלפון**.

הגדרת רשימות השמעה

הגדירו את רשימת השירים הנבחרים שלכם.

בחרו **רשימות השמעה** ולאחר מכן בחרו **← צור רשימת השמעה**. הזינו שם ובחרו **אישור**. בחרו **הוסף מוסיקה**, בחרו בשירים שברצונכם להוסיף ולאחר מכן בחרו **בוצע**.

עלימנת להוסיף את השיר שמושמע כעת לרשימת השמעה, בחרו **← הוסף לרשימת השמעה**.

השמעת מוסיקה עלפי מצב רוח

השמיעו מוסיקה המאופיינת עלפי מצב רוח. רשימת ההשמעה נוצרת אוטומטית עלידי המכשיר. כאשר מתווסף שיר חדש, בחרו **ריבוע מוסיקה ← ← עדכן סיפריה**.

בחרו **ריבוע מוסיקה** ובחרו במצב רוח.

מצלמה

השתמשו ביישום זה לצילום תמונות והקלטת סרטוני וידאו. השתמשו ביישום **גלריה** להצגת תמונות וצפייה בסרטוני וידאו שצולמו באמצעות מצלמת המכשיר. (ע. 78)

במסך היישומים, בחרו **מצלמה**.



המצלמה מכבה את עצמה אוטומטית כאשר אינה בשימוש. 

סייגים לשימוש במצלמה

- אל תצלמו תמונות או תקליטו סרטוני וידאו של אנשים אחרים ללא רשותם.
- אל תצלמו תמונות או תקליטו סרטוני וידאו במקומות שבהם החוק אוסר על כך.
- אל תצלמו תמונות או תקליטו סרטוני וידאו במקומות שבהם אתם עשויים להפר את פרטיותם של אנשים אחרים.

צילום תמונות

צילום תמונה

געו בתמונה שבמסך התצוגה המקדימה של המצלמה על־מנת להגדיר את אזור המיקוד של המצלמה. כאשר הנושא המצולם ממוקד, תשנה מסגרת המיקוד את צבעה לירוק. בחרו  לצילום התמונה. לחצו והחזיקו  לצילום סדרת תמונות.



מצב סצנה

הגדרות קבועות מראש אשר מקלות על צילום תמונות מהיר.

בחרו  ← **מצב סצנה**.

- **דיוקן:** השתמשו בהגדרה זו לצילום אנשים.
- **נוף:** השתמשו בהגדרה זו עבור תחום צילום רחב יוצר.
- **ספורט:** השתמשו בהגדרה זו עבור עצמים הנעים במהירות.
- **מסיבה/מקום סגור:** השתמשו בהגדרה זו עבור צילום בתוך מבנים מוארים היטב.
- **חוף/שלג:** השתמשו בהגדרה זו עבור צילום במקומות מוארים היטב מחוץ למבנים.
- **שקיעה:** השתמשו בהגדרה זו עבור גוונים עשירים וניגודיות חזקה.
- **זריחה:** השתמשו בהגדרה זו עבור צבעים עדינים מאד.
- **צבע סתווי:** השתמשו בהגדרה זו עבור רקעים בעלי נטייה לגוונים אדמדמים.

- **טקסט:** השתמשו בהגדרה זו עבור ספרים ופוסטרים.
- **אור נר:** השתמשו בהגדרה זו עבור תמונות של אור בהיר על־פני רקע כהה.

מצב צילום

קיימים מספר אפקטים שניתן להחיל על תמונות, כמו מרה קריקטורה.



בחרו  ← **מצב צילום**.

- **צילום יחיד:** צילום תמונה בודדת.
- **התצלום הטוב ביותר:** צילום סדרת תמונות ולאחר מכן שמירת התמונה הטובה ביותר.
- **הפרצופים הכי טובים:** השתמשו במצב זה על־מנת לקבל את התמונה הטובה ביותר בעת צילום קבוצת אנשים. המכשיר מצלם מספר תמונות ולאחר מכן בוחר בזו שבה עיניהם של כל המצולמים פתוחות וכולם מביטים אל המצלמה ומחייכים. לבחירת פנים אחרות, בחרו במסגרת הצהובה שתוצג סביב הפנים שזוהו. על־מנת לקבל את הצילום הטוב ביותר, אחזו את המצלמה בצורה יציבה והישארו יציבים במהלך צילום התמונות.
- **זיהוי פנים:** הגדירו שהמכשיר יזהה את פניהם של אנשים ויסייע לכם לצלם תמונות שלהם.
- **פנורמה:** צלמו תמונה המורכבת ממספר תמונות שמחוברות זו לזו.
- **שתף תמונה:** שילחו תמונה ישירות למכשיר אחר באמצעות Wi-Fi Direct.
- **HDR:** צלמו שלוש תמונות בחשיפות שונות ולאחר מכן שלבו אותן לקבלת יחס הניגודיות הטוב ביותר.
- **שיתוף תמונת לחברים:** הגדירו שהמכשיר יזהה את פניהם של אנשים שתייגתם בתמונה וישלח אותה אליהם. זיהוי הפנים יכול להיכשל בהתאם לזווית הפנים, גודל הפנים, צבע העור, הבעת הפנים, תנאי התאורה, או האביזרים שלובד המצולם.
- **פנים:** צלמו תמונה עם פנים מובהרות לקבלת תמונות רכות יותר.
- **צילום חיוך:** צלמו תמונות כאשר המצלמה ממתינה שהנושא המצולם יחייך.
- **אור חלש:** צלמו סדרת תמונות ושלבן אותן לתמונה אחת על־מנת לשפר את איכות התמונה.

תמונות פנורמיות



תמונה פנורמית היא תמונת נוף רחבה המורכבת ממספר צילומים.

בחרו  ← **מצב צילום** ← **פנורמה**.

בחרו  והזיזו את המצלמה לכל כיוון. כאשר המסגרת הכחולה מתיישרת עם חלון הצילום, תבצע המצלמה צילום של תמונה נוספת ברצף פנורמי. להפסקת הצילום, בחרו  שוב.



הקלטת סרטוני וידאו

הקלטת סרטון וידאו

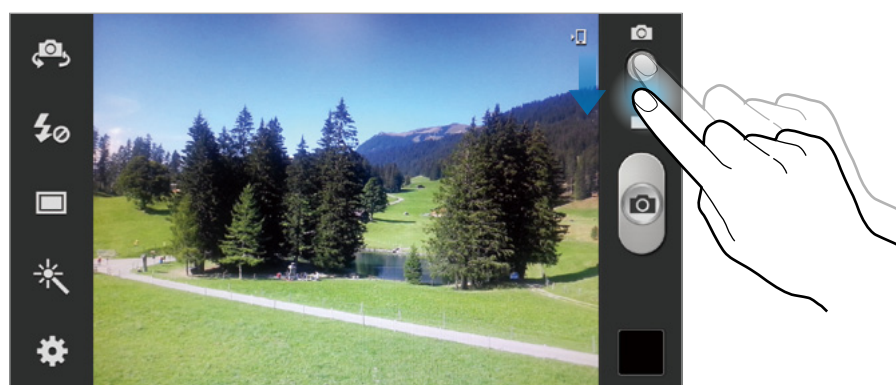
העבירו את מפסק סוג המצלמה למצב מצלמת וידאו ולאחר מכן בחרו  להקלטת סרטון וידאו. להשהיית ההקלטה, בחרו . לעצירת ההקלטה, בחרו .



במהלך ההקלטה, השתמשו באפשרויות הבאות:

- לשינוי המיקוד, לחצו על המיקום שאליו ברצונכם להתמקד. למיקוד על מרכז המסך, בחרו .
- לצילום תמונה מסרטון הוידאו במהלך ההקלטה, בחרו . תכונה זו עשויה שלא לפעול כאשר תכונת ביטול הרעידות פעילה.
-  פעולת ההגדלה/הקטנה עשויה שלא להיות זמינה בעת הקלטה באיכות הגבוהה ביותר.

מצב הקלטה

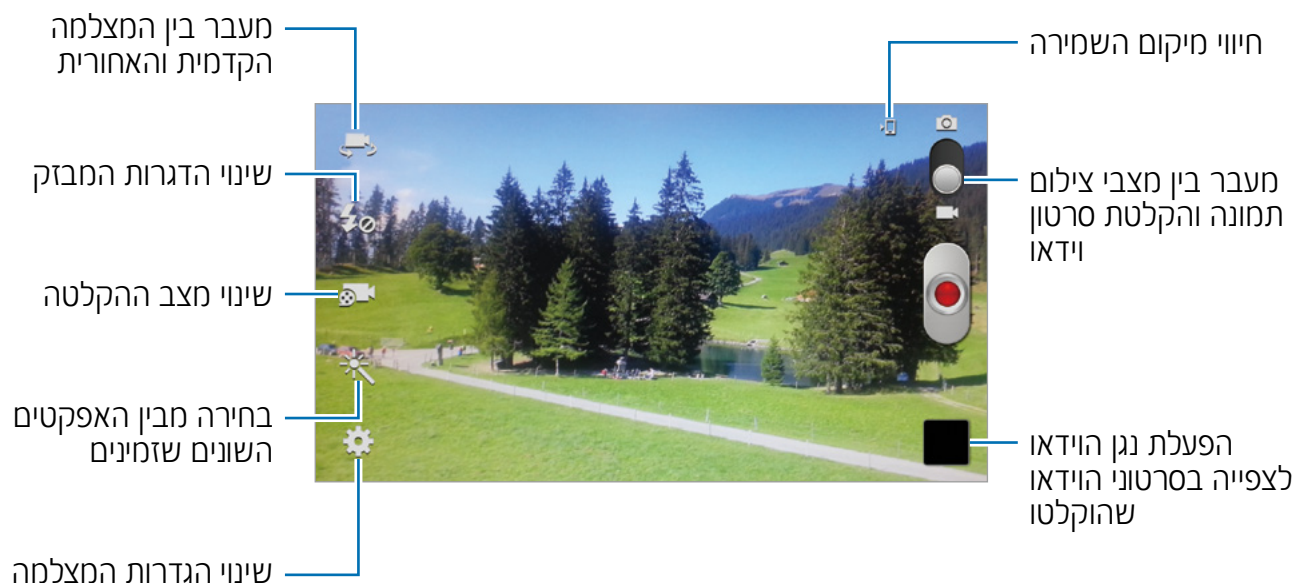

בחרו 📹 לשינוי מצב ההקלטה.

- **רגיל:** השתמשו במצב זה עבור איכות רגילה.
- **הגבל ל-MMS:** השתמשו במצב זה להנחתת האיחכות עבור שליחה בהודעה.
- **הילוך איטי:** השתמשו במצב זה להקלטת סרטון וידאו של עצמים בתנועה. המכשיר ינגן את סרטון הוידאו במהירות איטית.
- **תנועה מהירה:** השתמשו במצב זה להקלטת סרטון וידאו של עצמים בתנועה. The המכשיר ינגן את סרטון הוידאו במהירות גבוהה.

הגדלה והקטנה של התצוגה

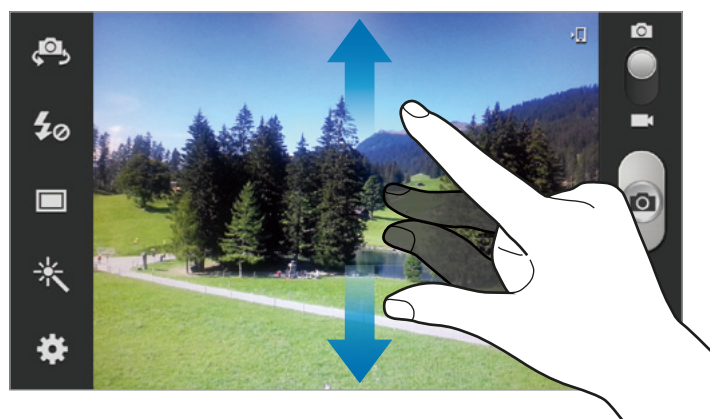

השתמשו באחת מהאפשרויות הבאות:

- השתמשו בלחצן עוצמת השמע להגדלה או הקטנה של התצוגה.
- הרחיקו בין שתי אצבעות על המסך להגדלת התצוגה וציבטו להקטנת התצוגה.
- פעולת שינוי הגודל (זום) עשויה שלא להיות זמינה בעת צילום באיכות הגבוהה ביותר. 
- אפקט ההגדל/הקטנה זמין בעת שימוש בתעונת שינוי הגודל במהלך הקלטת סרטון וידאו.

קביעת הגדרות המצלמה

בחרו  לקביעת הגדרות המצלמה. לא כל האפשרויות הבאות זמינות במצבי מצלמה ומצלמת וידאו. האפשרויות הזמינות ישתנו בהתאם למצב השימוש.

- **ערוך קיצורי דרך:** עריכת קיצורי הדרך לתכונות המשמשות לעיתים תכופות.
- **צילום ברצף:** צילום סדרת תמונות של עצמים בתנועה.
- **דיוקן עצמי:** צילום תמונה של עצמכם.
- **הקלטה עצמית:** הקלטת סרטון וידאו של עצמכם.
- **מבזק:** הפעלה או כיבוי של המבזק.
- **מצב צילום:** שינוי מצב הצילום.
- **מצב הקלטה:** שינוי מצב ההקלטה.
- **אפקטים:** בחירה מבין אפקטים שונים שניתנים להחלה.
- **מצב סצנה:** שינוי מצב הסצנה.
- **ערוך חשיפה:** קובע את כמות האור שתועבר לחיישן המצלמה. עבור מצבי תאורה נמוכה, השתמשו בחשיפה גבוהה יותר.
- **מצב מיקוד:** בחירת מצב המיקוד. **מיקוד אוט'נשלט** על ידי המצלמה. **מאקרו** מנועד עבור עצמים קרובים מאד.
- **טיימר:** משמש לצילומים עם השהיית זמן.
- **רזולוציה:** בחירת רזולוציה. ככל שברזולוציה גבוהה יותר האיכות גבוהה יותר, אך היא צורכת יותר מקום בזיכרון.
- **איזון לבן:** בחרו במצב איזון הנקודה הלבנה המתאים, עלימנת שהתמונות שלכם יהיו בעלות טווח צבע קרוב עד כמה שניתן למקור. ההגדרות נבנו עבור מצבי תאורה מסויימים. הגדרות אלה דומות לטווח הטמפרטורה של חשיפת הנקודה הלבנה במצלמות מקצועיות.

- **ISO:** בחרו בערך ה-ISO. תכונה זו שולטת על הרגישות לתאורה. היא נמדדת בהקבלה לסרטי צילום. ערכים נמוכים הם עבור עצמים נייחים או או בעלי תאורה בהירה. ערכים גבוהים הינם עבור עצמים בתנועה מהירה או בתאורה חלשה.
- **מדידה:** בחרו בשיטת המדידה. תכונה זו קובעת את אופן חישוב ערכי התאורה. **משקל מרכזי** מבצעת חישוב של תאורת הרקע במרכז הסצנה המצולמת. **ספוט** מודדת את ערך התאורה במיקום מסוים. **מטריצה** מבצעת ממוצע של הסצנה המצולמת כולה.
- **תאורת מסך בחוץ:** השתמשו באפשרות זו עבור תנאי תאורה בהירה מחוץ למבנים.
- **ניגודיות אוטומטית:** הגדירו את המצלמה להשתמש בניגודיות אוטומטית. ניגודיות אוטומטית מגדירה רמת ניגודיות ללא צורך בקביעה ידנית של נתונים.
- **קווים מנחים:** הצגת קווי עזר במסך המצלמה שייסייעו לכם למקם את הנושא המצולם.
- **שיתוף תמונה אוטומטי:** הגדירו הפעלה אוטומטית של Wi-Fi Direct ומעבר למצב שיתוף תמונה כאשר אתם מצמידים את גב המכשיר שלכם למכשיר אחר בעל יכולת NFC, ולאחר מכן געו במסך המכשיר שלכם.
- **מייצב תמונה:** הפעילו או כבו את תכונת ביטול הרעידות. ביטול הרעידות מסייע להתמקד כאשר המצלמה זזה.
- **תגית GPS:** הצמידו תג מיקום לתמונה.
-  לשיפור קליטת ה-GPS, המנעו מלצלם במקומות שבהם תתכן הפרעה לקליטה, כמו בין בניינים או באזורים נמוכים, או בתנאי מזג אוויר גרועים.
- כאשר אתם מעלים את התמונות שלכם לאינטרנט, זיכרו שהן עשויות להכיל מידע על מיקומכם. על־מנת למנוע זאת, בטלו את הגדרת תיוג ה-GPS.
- **מיקום התמונה:** הגדירו שהמצלמה תציג תגי מידע.
- **צלם תמונות באמצעות קול:** הגדירו שהמצלמה תצלם תמונה באמצעות פקודה קולית.
- **שמור הפוך:** היפוך התמונה ליצירת תמונת מראה של התמונה המקורית.
- **איכות תמונה:** תמונות באיכות גבוהה יוצתר דורשות נפח איחסון גדול יותר.

- **איכות וידאו:** הגדרת רמת האיכות של סרטוני הוידאו.
- **אחסון:** הגדרת מיקום הזיכרון לשמירה.
- **איפוס:** איפוס הגדרות המצלמה.

קיצורי דרך

סדרו מחדש את קיצורי הדרך עבור גישה קלה לתכונות שונות של המצלמה.

בחרו  ← **ערוך קיצורי דרך.**

לחצו וחזיקו על אפשרות וגררו אותה למקטע שבחלקו השמאלי של המסך. ניתן להזיז את הסמלים האחרים שברשימה על ידי בחירה וגרירה שלכם.

גלריה

השתמשו ביישום זה להצגת תמונות וצפייה בסרטוני וידאו.

במסך היישומים, בחרו גלריה.

-  בהתאם לתוכנה המותקנת במכשיר, קיימות מספר תבניות קובץ שאינן נתמכות.
- בהתאם לאופן הקידוד שלהם, עשויים מספר קבצים שלא להיות מוצגים כיאות.

צפייה בתמונות

הפעלת יישום **גלריה** מציגה את התיקיות הזמינות. כאשר יישומים אחרים, כמו **דוא"ל**, מבצעים שמירה של תמונה, תיווצר אוטומטית תיקיית ההורדות שתכיל את התמונות. באופן דומה, צילום תמונת מסך תיצור אוטומטית את תיקיית **Screenshots**. בחרו בתיקייה עלימנת לפתוח אותה.

בתיקייה, יוצגו התמונות על פי תאריך היצירה שלהן. בחרו בתמונה עלימנת להציג אותה במסך מלא.

דפדפו שמאלה או ימינה להצגת התמונה הבאה או הקודמת.

הגדלה והקטנה של התצוגה

השתמשו באחת מהשיטות הבאות לשינוי גודל התצוגה של תמונה:

- בצעו לחיצה כפולה בכל מיקום על־מנת להגדיל את התצוגה.
- הרחיקו בין שתי אצבעות שיוצבו בכל מיקום על־מנת להגדיל את התצוגה. ציבטו להקטנת התצוגה, או לחצו פעמיים לחזרה לגודל התצוגה הרגיל.

צפייה בתמונות באמצעות תכונת זיהוי התנועה



השתמשו בתכונת זיהוי התנועה לביצוע פעולות באמצעות תנועות מסויימות.

במסך היישומים, בחרו הגדרות ← חיישני תנועה, גררו את המפסק שלצד **חיישני תנועה** ימינה, ולאחר מכן בחרו בתכונות.

להפסקת שימוש בתכונת זיהוי התנועה, גררו את המפסק שלצד **חיישני תנועה** שמאלה.

להגדרת הרגישות של כל תכונת זיהוי תנועה, בחרו **הגדרות מתקדמות**, בחרו בתכונה והשתמשו בסרגל הבורר להתאמת הרגישות.

צפייה בסרטוני וידאו

סרטוני וידאו מציגים את הסמל  על־פני התצוגה המקדימה. בחרו בסרטון הווידאו שבו ברצונכם לצפות ובחרו  להפעלת יישום **נגן וידאו**.

עריכת תמונות

במהלך הצגת תמונה, בחרו  והשתמשו בפעולות הבאות:

- **הצגת שקופיות:** התחלת מצגת שקופיות של התמונות בתיקייה הנוכחית.
- **הוסף הערה לתמונה:** הוספת תזכיר לתמונה. בחרו  לעריכת התזכיר.
- **העתק ללוח:** העתקה לזיכרון המכשיר.
- **סובב שמאלה:** סיבוב נגד כיוון השעון.
- **סובב ימינה:** סיבוב עם כיוון השעון.
- **חתוך:** שנו את גודל המסגרת הכתומה לחיתוך ושמירה של התמונה שבתוכה.
- **עריכה:** הפעלת יישום Paper Artist לעריכת התמונה.
- **הגדר כ:** הגדרת התמונה כתמונת רקע או תמונת איש קשר.
- **שיתוף תמונה לחברים:** שליחת התמונה אל האדם שפניו מתוייגות בה.

- **הדפסה:** הדפסה באמצעות חיבור USB או Wi-Fi. המכשיר שלכם הינו בעל תאימות למספר מדפסות מתוצרת סמסונג.
- **זהה טקסט:** הפעלת יישום Photo reader לחילוץ טקסט מתמונה.
- **שנה שם:** שינוי שם קובץ התמונה.
- **סרוק בחיפוש אחר התקנים קרובים:** חיפוש אחר מכשירים שתכונת שיתוף המדיה שלהם מופעלת.
- **פרטים:** הצגת פרטי התמונה.
- **ערוך תגית מזג אוויר:** הוספת תג מזג־אוויר.
- **הגדרות:** קביעת ההגדרות עבור גלריה.

תמונות מועדפות

במהלך הצגת תמונה, בחרו  להוספת התמונה לרשימת המועדפות.



מחיקת תמונות

השתמשו באחת מהשיטות הבאות:

- בתיקייה, בחרו  ← **בחר פריט**, בחרו תמונת עלידי סימון, ולאחר מכן בחרו .
- במהלך הצגת תמונה, בחרו .

שיתוף תמונות

Use one of the following methods

- בתיקייה, בחרו  ← **בחר פריט**, בחרו תמונת עלידי סימון, ולאחר מכן בחרו  על־מנת לשלוח אותם לאחרים.
- במהלך הצגת תמונה, בחרו  על־מנת לשלוח אות לאחרים או לשתף אותה באמצעות שירותי רשתות חברתיות.

הגדרה כתמונת רקע

במהלך הצגת תמונה, בחרו  ← **הגדר כ** להגדרת התמונה כתמונת רקע או על־מנת להקצות אותה לאיש קשר.

תיוג פנים

במהלך הצגת תמונה, בחרו **← תג פנים ← מופעל**. תוצג מסגרת צהובה סביב הפנים שזוהו. בחרו בפנים, בחרו **הוסף שם**, ולאחר מכן בחרו או הוסיפו איש קשר. כאשר מוצג תג פנים בתמונה, בחרו בתג הפנים והשתמשו באפשרויות הזמינות, כמו חיוג שיחות או שליחת הודעות.

זיהוי הפנים עשוי להיכשל בהתאם לזווית הפנים, גודל הפנים, צבע האור, הבעת הפנים, תנאי התאורה, או האביזרים שלובש האדם המצולם. 

שימוש בתגי מידע

במהלך הצגת תמונה, בחרו **← תייג חבר** להצגת תג מידע (מזג אוויר, מיקום, תאריך, שמו של האדם) בעת פתיחת התמונה.

Paper Artist

השתמשו ביישום זה עלימנט לגרום לתמונות להראות כמו איורים עם אפקטים משעשעים או מסגרות.

במסך היישומים, בחרו **Paper Artist**.

השתמשו בכלים היצירתיים לעריכת התמונה. התמונה הערוכה תשמר בתיקיית

גלריה ← Paper Pictures.



נגן וידאו

השתמשו ביישום זה לצפייה בקבצים של סרטוני וידאו.

במסך היישומים, בחרו **סרטוני וידאו**.

- המנעו מלנעול את מסך המכשיר שלכם במהלך צפייה בסרטוני DivX לצפייה לפי דרישה (VDS). בכל פעם שתנעלו את המסך שלכם במהלך צפייה בסרטוני DivX לצפייה לפי דרישה, תופחת לכם יחידה אחת ממונה מספר ההשכרות הזמינות.
- בהתאם לתוכנת המכשיר, מספר תבניות קבצים אינן נתמכות.
- בהתאם לאופן הקידוד שלהם, מספר סרטוני וידאו עשויים שלא להיות מוצגים כיאות.



צפייה בסרטוני וידאו

בחרו בסרטון הוידאו שבו ברצונכם לצפות.

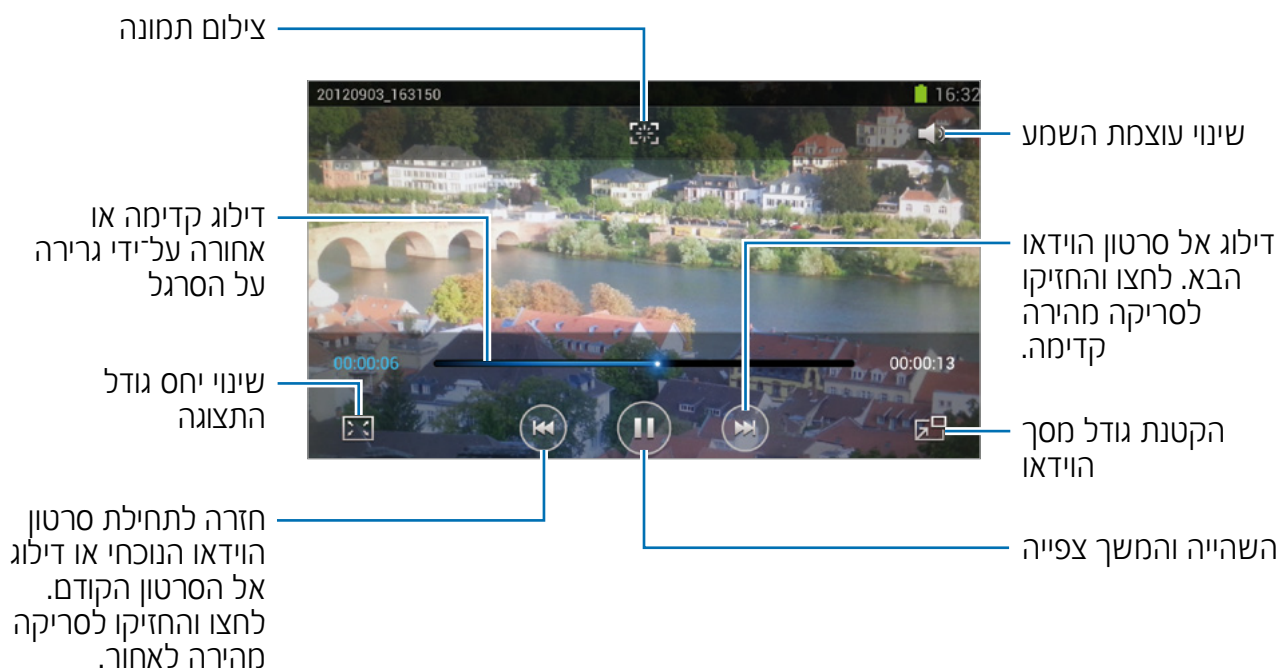

מחיקת סרטוני וידאו

בחרו  ← **מחק**, בחרו בסרטוני וידאו עלידי סימונם ובחרו **מחק**.

שיתוף סרטוני וידאו

בחרו  ← **שתף באמצעות**, בחרו בסרטוני וידאו עלידי סימונם, בחרו **סיום** ולאחר מכן בחרו בשיטת שיתוף.

שימוש בחלונות נגן וידאו

חלונות נגן הוידאו מאפשרת לכם להשתמש ביישומים אחרים מבלי לסגור את נגן הוידאו. במהלך הצפייה בסרטוני וידאו, בחרו  על־מנת להשתמש בחלונות הנגן. הרחיקו בין שתי אצעות על המסך להגדלת הנגן או ציבטו על־מנת להקטין אותו. להזזת הנגן, לחצו והחזיקו על החלונות ולאחר מכן גררו אותה למיקום אחר במסך.

YouTube

השתמשו ביישום זה לצפייה בסרטוני וידאו מאתר האינטרנט של YouTube. **במסך היישומים**, בחרו **YouTube**.

יישום זה עשוי שלא להיות זמין בהתאם לאזור ולספק השירות. 

צפייה בסרטוני וידאו

בחרו , והזינו מחרוזת חיפוש. בחרו באחת מתוצאות החיפוש וצפו בסרטון הוידאו. סובבו את המכשיר למצב אחיזה רוחבי לצפייה במסך מלא.

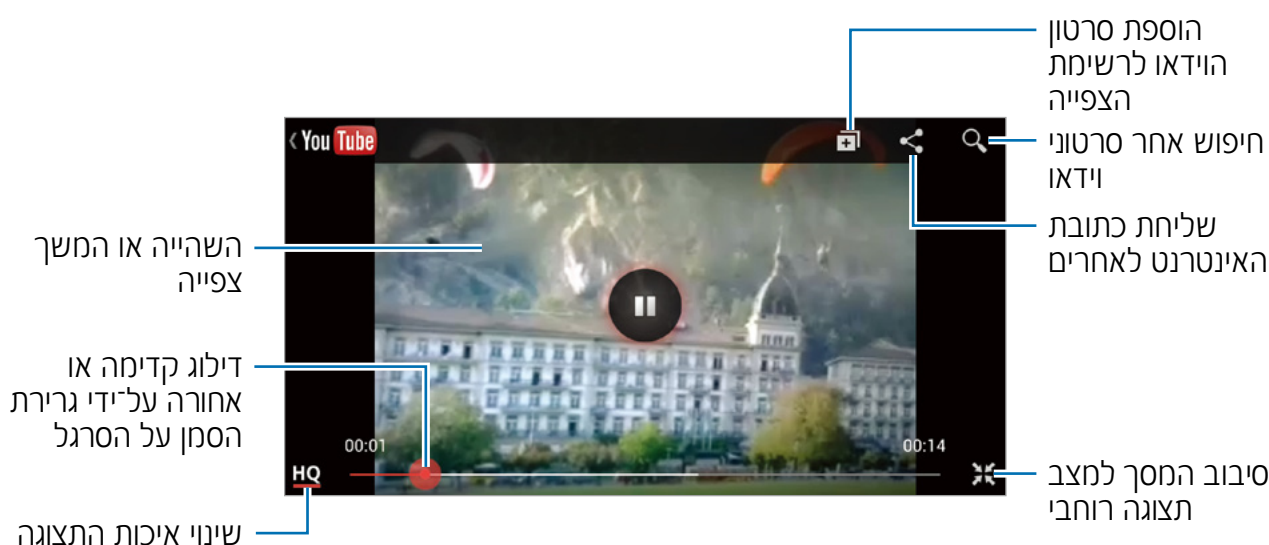

שיתוף סרטוני וידאו

בחרו בסרטון וידאו לצפייה, בחרו , ולאחר מכן בחרו בשיטת שיתוף.

העלאת סרטוני וידאו

בחרו בחשבון שלכם, בחרו , בחרו בסרטון וידאו, הזינו מידע עבור סרטון הווידאו, ולאחר מכן בחרו **Upload**.

רדיו FM



האזינו למוסיקה וחדשות באמצעות רדיו FM. עלימנת להאזין לרדיו FM, עליכם לחבר תחילה את האוזניות, אשר משמשות כאנטנת הרדיו.

במסך היישומים, בחרו **רדיו FM**.

האזנה לרדיו FM



לפני הפעלת יישום רדיו FM, חברו את האוזניות למכשיר.

 כאשר תפעילו אות יישום רדיו FM בפעם הראשונה, יבצע היישום סריקה ושמירה אוטומטית של תחנות רדיו.

בחרו  להפעלת הרדיו. בחרו בתחנת הרדיו המבוקשת מרשימת התחנות ובחרו  עלימנת לחזור למסך רדיו FM.



סריקת תחנות רדיו

בחרו  ← **סרוק**, ולאחר מכן בחרו באפשרות סריקה. רדיו FM יבצע סריקה וישמור אוטומטית את התחנות הזמינות. בחרו בתחנת הרדיו המבוקשת מרשימת התחנות ולחצו  על מנת לחזור למסך רדיו FM.

הוספת תחנות רדיו לרשימת המועדפות

דפדפו לתחנת רדיו, ולאחר מכן בחרו  להוספת התחנה לרשימת המועדפות.

Flipboard



השתמשו ביישום זה לצורך גישה למגזינים שהרכבתם לעצמכם.

במסך היישומים, בחרו **Flipboard**.

 יישום זה עשוי שלא להיות זמין בהתאם לאזור ולספק השירות.

עלימנת להתחיל להשתמש ב-Flipboard, החליקו את האצבע מעלה על פני עמוד הפתיחה, בחרו **Get Started**, בחרו נושאי חדשות, ולאחר מכן בחרו **Done**. בחרו בכתבת שער או בנושא, דפדפו בעמודי Flipboard, ולאחר מכן בחרו בכתבה שברצונכם לקרוא.

במהלך קריאת כתבה, השתמשו בסמלים הבאים:

-  : עיברו לעמוד הקודם.
-  : שתפו את הכתבה עם אחרים.
-  : הציגו את תגובותיהם של אחרים על הכתבה.

חנויות יישומים ומדיה

חנות Play

השתמשו ביישום זה לרכישה והורדה של יישומים ומשחקים שניתן להריץ במכשיר.
במסך היישומים, בחרו **חנות Play**.

יישום זה עשוי שלא להיות זמין בהתאם לאזור ולספק השירות. 

התקנת יישומים

הציגו את היישומים על־פי קטגוריה, או בחרו 🔍 לחיפוש לפי מחרוזת חיפוש.
בחרו ביישום על־מנת להציג את פרטיו. על־מנת להוריד אותו, בחרו **התקן**. במידה ויש לשלם עבור היישום, לחצו על המחיר, ועיקבו אחר ההוראות המוצגות להשלמת תהליך הרכישה.

- כאשר קיימת גרסה עדכנית עבור יישום שהותקן, יוצג סמל החיווי על עדכון בחלקו העליון של המסך על־מנת לספק התראה על העדכון. הציגו את לוח ההתראות ולחצו על הסמל על־מנת לעדכן את היישום.
- להתקנת יישומים שהורדתם ממקורות אחרים, במסך היישומים, בחרו **הגדרות ← מיקום ואבטחה ← יישומים לא מוכרים**.



הסרת יישומים

הסרת יישומים שהותקנו מ**חנות Play**.
בחרו ≡ ← **יישומים שלי**, בחרו ביישום שברצונכם להסיר מרשימת היישומים המותקנים ובחרו **הסר התקנה**.

Samsung Apps



השתמשו ביישום זה לרכישה והורדה של יישומים יעודיים של סמסונג. למידע נוסף, בקרו בכתובת www.samsungapps.com.

במסך היישומים, בחרו **Samsung Apps**.

יישום זה עשוי שלא להיות זמין בהתאם לאזור ולספק השירות. 

במידה ולא נרשמתם לחשבון סמסונג, עיקבו אחר ההוראות המוצגות להגדרות חשבון סמסונג. להשלמת תהליך הרישום, קיראו את תנאי השימוש ובחרו **קבל** על־מנת להסכים להם.

התקנת יישומים

הציגו את היישומים על־פי קטגוריה. בחרו  לבחירת קטגוריה. לחיפוש אחר יישום, בחרו  בחלקו העליון של המסך והזינו מחרוזת חיפוש בשדה החיפוש.

בחרו ביישום על־מנת להציג את פרטיו. על־מנת להוריד אותו, בחרו **התקנה**.

כאשר קיימת גרסה עדכנית עבור יישום שהותקן, יוצג סמל החיווי על עדכון בחלקו העליון של המסך על־מנת לספק התראה על העדכון. הציגו את לוח ההתראות ולחצו על הסמל על־מנת לעדכן את היישום. 

S Suggest

השתמשו ביישום זה להצגה והורדה של היישומים האחרונים שמומלצים על־ידי סמסונג.

במסך היישומים, בחרו **S Suggest**.

יישום זה עשוי שלא להיות זמין בהתאם לאזור ולספק השירות. 

Play Books

השתמשו ביישום זה לקריאה והורדה של קבצי ספרים.

במסך היישומים, בחרו **Play Books**.

יישום זה עשוי שלא להיות זמין בהתאם לאזור ולספק השירות. 

בחרו בקובץ ספר על־ידי דפדפוף שמאלה או ימינה. במהלך קריאת קובץ הספר, בחרו  להצגת אפשרויות נוספות.

לרכישת קבצי ספרים, בחרו .

Readers Hub

השתמשו ביישום זה להורדה וקריאה של קבצי ספרים.

במסך היישומים, בחרו **Readers Hub**.

יישום זה עשוי שלא להיות זמין בהתאם לאזור ולספק השירות. 

בחרו בקטגוריה, מיצאו קובץ ספר, ולאחר מכן הורידו אותו. על־מנת לפתוח אותו, בחרו .

למידע נוסף, בחרו **אירועים** ובחרו במידע העזרה של Readers Hub.

כלי עזר

הערת S

השתמשו ביישום זה ליצירת תזכיר באמצעות תמונות והקלטות קוליות.
במסך היישומים, בחרו **S Note**.

ניתן להשתמש בעט הסימון להפעלת יישום S Note. כאשר לחצן עט הסימון לחוץ, בצעו לחיצה כפולה על המסך באמצעות עט הסימון.

בחירת תבנית תזכיר

בחרו  ובחרו באחת מהתבניות הבאות:

- **הערה/הערת רעיון/תזכיר:** צרו תזכיר פשוט מעמוד ריק.
- **הערת פגישה:** צרו צעוד של פגישה, ועידה, או הרצאה.
- **חוברת:** צרו תזכיר מולטימדיה עלידי שילוב קבצי מולטימדיה.
- **יומן:** צרו יומן תמונות.
- **מתכון:** צרו את המתכון שלכם.
- **נסיעות:** צרו תעוד של נסיעתכם.
- **יום הולדת:** צרו כרטיס ברכה ליום־הולדת.

כתיבת תזכירים

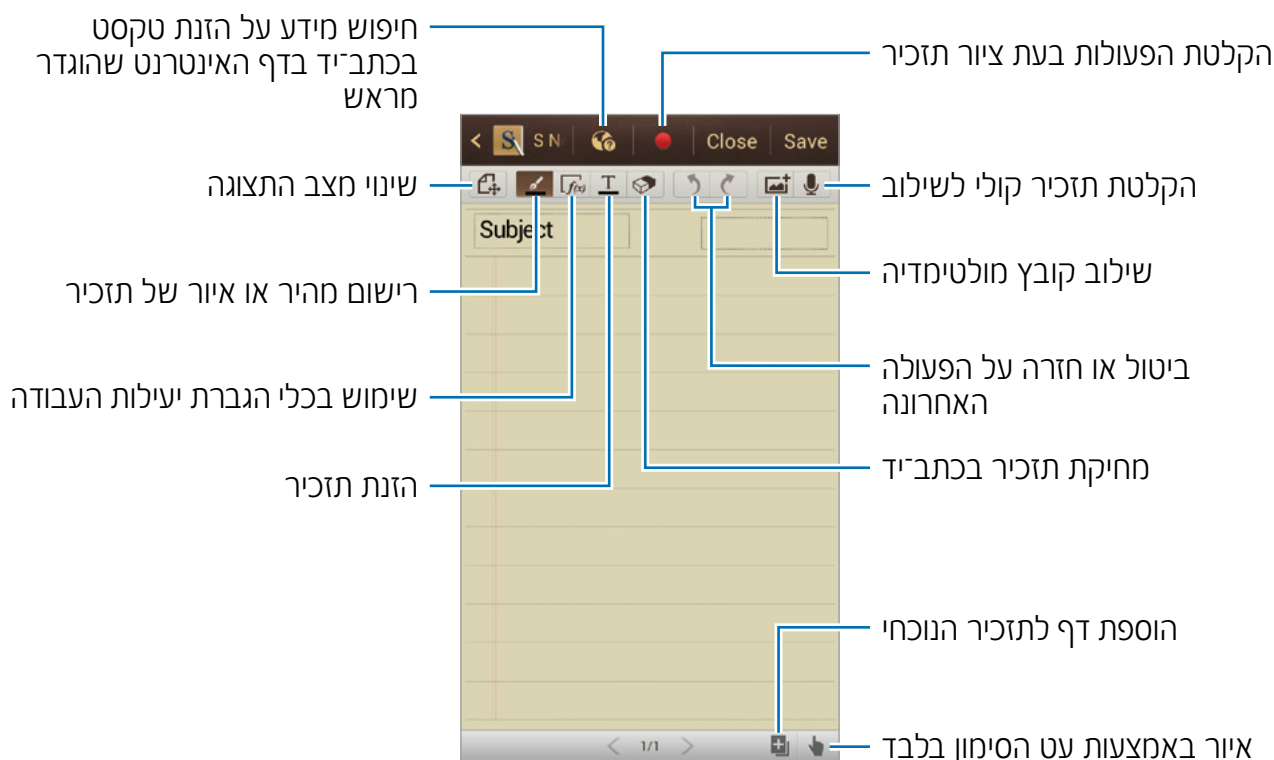

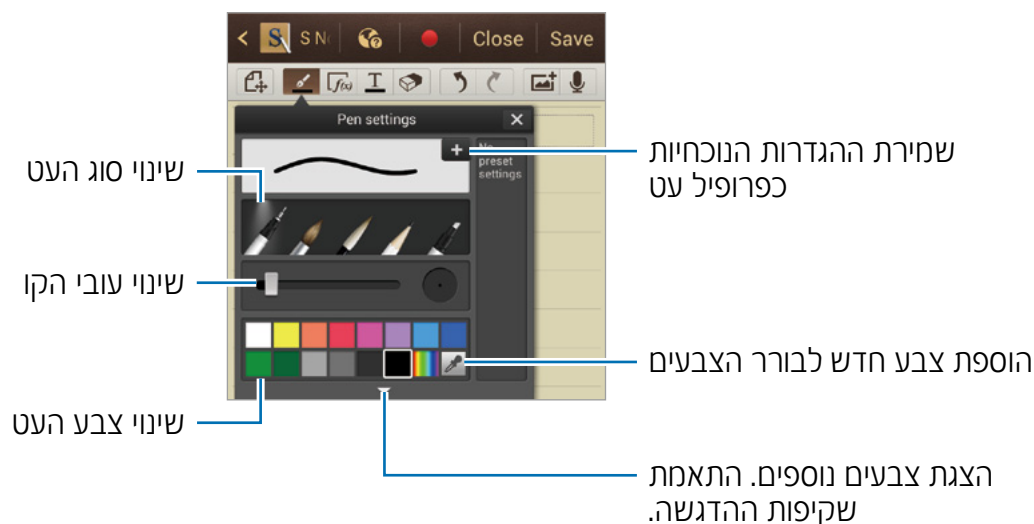

בעת כתיבה מהירה של תזכיר, בחרו לשינוי סוג העט, עובי הקו, או צבע העט.
בעת מחיקה של תזכיר בכתב־יד, בחרו לשינוי גודל המחחק או מחיקת התזכיר.



עלימנות לשנות את צבע הרקע של הדף, בחרו ← **שנה רקע**.
להוספת תגיות, בחרו ← **הוסף תגית**.

שילוב קבצי מולטימדיה או הקלטות קוליות

בחרו  לשילוב קבצי מולטימדיה. בחרו  לשילוב הקלטה קולית.

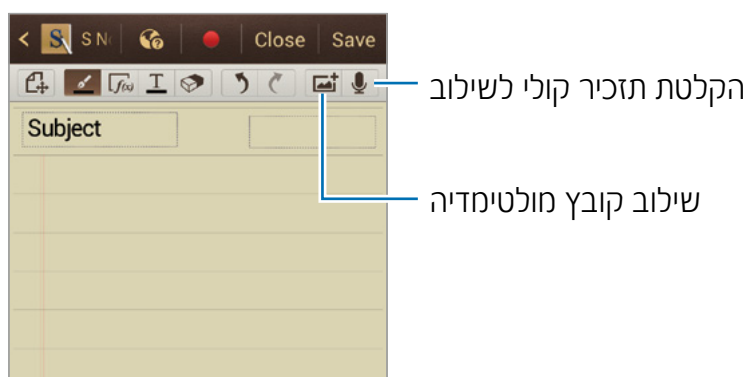









שימוש כלי הגברת יעילות העבודה

לחצו פעמיים על  ובחרו באחד מהכלים הבאים:

- **נוסחה תואמת:** המרת נוסחה בכתב־יד לנוסחה מוקלדת היטב. בחרו **חיפוש** לקבלת מידע מפורט על הנוסחה.
- **צורה תואמת:** המרת צורה שאיירתם.
- **כתב-יד לטקסט:** המרת תזכיר בכתב־יד.

עיון בתזכירים

- הציגו דוגמיות של תזכירים עלידי גלילה מעלה או מטה.
- לסנכרון תזכירים עם שירות הענן של Dropbox, בחרו  ← **רענון**.
 - למיון התזכירים על־פי תאריך, כותרת, או נתון אחר, בחרו  ← **מיון לפי**.
 - לשינוי מצב התצוגה, בחרו  ← **תצוגת רשימה**.
 - ליצירת תזכיר עלידי ייבוא קובץ PDF, קובץ תמונה, או תזכיר, בחרו  ← **יבא**.
 - לסנכרון תזכירים עם Evernote או Google Docs, בחרו  ← **סינכרון**.
 - ליצירת תיקייה, בחרו  ← **צור תיקייה**.
 - לשינוי סדר התזכירים, בחרו  ← **שנה סדר**.
 - להעתקת תזכירים, בחרו  ← **העתק**.

להעברת תזכירים לתיקייה אחרת, בחרו **← העבר**.
 לשינוי הגדרות יישום הערת S, בחרו **← הגדרות**.
 לצפייה בערכת הלימוד של יישום הערת S, בחרו **← ערכת לימוד**.

הצגת תזכיר

בחרו בתמונת תזכיר על־מנת להציג אותו.
 על־מנת לעבור לעמוד אחר בתזכיר, דפדפו שמאלה או ימינה.
 ליצירת תזכיר, בחרו **← צור הערה**.
 לשליחת התזכיר לאחרים, בחרו **← שתף באמצעות**.
 לשמירת התזכיר כקובץ תמונה או קובץ PDF, בחרו **← ייצא**.
 להוספה או מחיקה של התזכיר, בחרו **← ערוך דפים**.
 למחיקת התזכיר, בחרו **← מחק**.
 להוספת תגיות, בחרו **← הוסף תגית**.
 לשמירת התזכיר כאירוע, בחרו **← צור אירוע**.
 להוספת קיצור דרך אל התזכיר במסך הבית, בחרו **← הגדר כקיצור דרך**.
 להגדרת התזכיר כתמונת רקע או להקצות אותו לאיש קשר, בחרו **← הגדר כ**.
 להדפסה באמצעות חיבור USB או Wi-Fi, בחרו **← הדפסה**. המכשיר הינו בעל תאימות למספר מדפסות מתוצרת סמסונג.

לוח שנה

השתמשו ביישום זה לניהול אירועים ומשימות.
 במסך היישומים, בחרו **לוח שנה**.

הגדרת אירועים ומשימות

בחרו **+** והשתמשו באחת מהאפשרויות הבאות:

- **הוספה מהירה:** יצירת אירוע או רשימה מתזכיר.
- **הוסף אירוע:** הגדרת אירוע עם אפשרויות אופציונאליות להגדרת חזרה.
- **הוסף משימה:** הגדרת משימה עם אפשרות אופציונאלית להגדרת קדימות.

להוספה מהירה של אירוע או משימה, לחצו על תאריך עלימנת ללבחור בו ולאחר מכן לחצו עליו שוב.

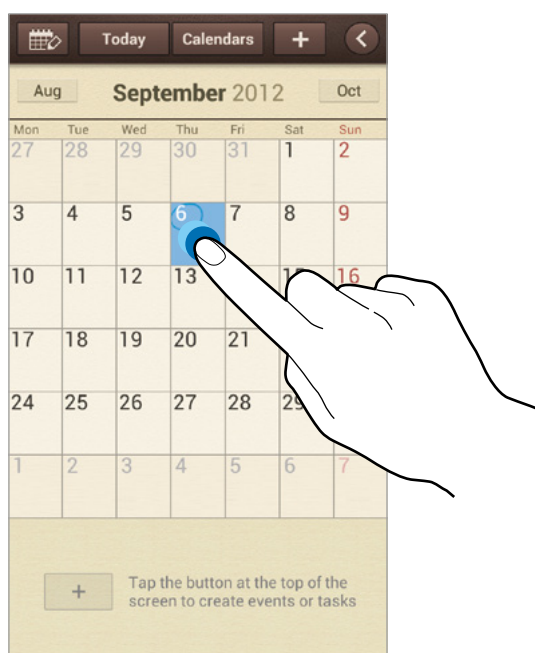

הזינו כותרת והגדירו באיזה לוח שנה להשתמש או להסתנכרן איתו. לאחר מכן בחרו **ערוך פרטי אירוע** או **ערוך פרטי משימה** להוספת פרטים נוספים, כמו תכיפות החזרה של האירוע, מתי תהיה לו התראה מתקדמת, או היכן הוא מתרחש. צרפו מפה המציגה את מיקומו של האירוע. הזינו את המיקום בשדה **מיקום**, בחרו  לצד השדה, וציינו את המיקום המדויק בלחיצה והחזקה על המפה המוצגת. צרפו תזכיר של **הערת S**. בחרו **הערות**, ולאחר מכן חברו תזכיר חדש או בחרו באחד התזכירים הקיימים. צרפו תמונה. בחרו **תמונות**, ולאחר מכן צלמו תמונה או בחרו אחת מהתמונות הקיימות.

סינכרון עם Google Calendar

במסך היישומים, בחרו **הגדרות** ← תחת **Google** ← חשבון Google ← **סנכרון לוח שנה** ← **סנכרון כעת**. לסינכרון ידני של עדכונים, במסך היישומים, בחרו **לוח שנה** ←  ← **סנכרון**.

להצגת אירועים או משימות שסונכרנו ב-Google Calendar, בחרו  ← **הגדרות** ← **לוחות שנה**, בחרו בחשבון ה-Google ובחרו **בוצע**.

שינוי תצוגת לוח השנה

בחרו , ובחרו באחד מסוגי לוחות השנה כולל שנתי, חודשי, שבועי, ואחרים. ניתן להשתמש בפעולת צביטה לשינוי תצוגת לוח השנה. לדוגמה, ציבטו על־מנת לעבור מתצוגה חודשית של לוח השנה לתצוגה שנתי, והרחיקו את האצבעות על־מנת לעבור מתצוגה שנתי של הלוח לתצוגה חודשית.

חיפוש אירועים

בחרו  ← **חיפוש** והזינו מחרוזת חיפוש. להצגת האירועים ביום הנוכחי, בחרו באפשרות **היום** בחלקו העליון של המסך.

מחיקת אירועים

בחרו בתאריך או באירוע ובחרו  ← **מחק**.

שיתוף אירועים

בחרו באירוע, בחרו  ← **שתף באמצעות**, ובחרו בשיטת שיתוף.

Dropbox

השתמשו ביישום זה לשמירה ושיתוף של קבצים עם אחרים באמצעות ענן האיחסון של Dropbox. כאשר אתם שומרים קבצים ל-Dropbox, מסנכרן אותם המכשיר שלכם עם שרת האינטרנט וכל מחשב אחר שמותקנת בו תוכנת Dropbox.

במסך היישומים, בחרו **Dropbox**.

יישום זה עשוי שלא להיות זמין בהתאם לאזור ולספק השירות. 

כאשר אתם מפעילים את יישום Dropbox בפעם הראשונה, בחרו **Start** על־מנת להפעיל אותו. עיקבו אחר ההוראות המוצגות להשלמת ההגדרה.

להעלאת קבצים ל-Dropbox, בחרו  ← **Photos or videos** או **Other files**.

לפתיחת קובץ מ-Dropbox, בחרו , ולאחר מכן בחרו בקובץ. במהלך צפייה בקובץ, בחרו **Favorite** על־מנת להוסיף אותו לרשימת המועדפים.

לפתיחת קבצים מועדפים, בחרו .

ענן

השתמשו בתכונה זו לסנכרון קבצים או גיבוי הגדרות ונתונים של יישומים עם חשבון הסמסונג או ה-Dropbox שלכם.

במסך היישומים, בחרו הגדרות ← ענן.

תכונה זו עשויה שלא להיות זמינה בהתאם לאזור ולספק השירות. 

סנכרון עם חשבון סמסונג

בחרו בחשבון הסמסונג שלכם או בחרו **הגדרות סינכרון** לסנכרון קבצים.

גיבוי ואיחזור של נתונים

בחרו **גיבוי ההתקן** לגיבוי או איחזור עם חשבון הסמסונג שלכם.

סינכרון עם Dropbox

במידה ולא הגדרתם חשבון, בחרו **הגדר חשבון**, והתחברו לחשבון ה-Dropbox. עיקבו אחר ההוראות המוצגות להשלמת ההגדרה.

לאחר שהתחברתם, בחרו **Allow**. בכל פעם שתבצעו שינויים, יבצע המכשיר סנכרון אוטומטי של הקבצים עם Dropbox.

שעון

השתמשו ביישום זה להגדרת התראות, להציג את השעה בכל מיקום בעולם, למדידת משך הזמן של אירועים, להגדיר מונה זמן, או לשימוש בשעון השולחני. במסך היישומים, בחרו **שעון**.

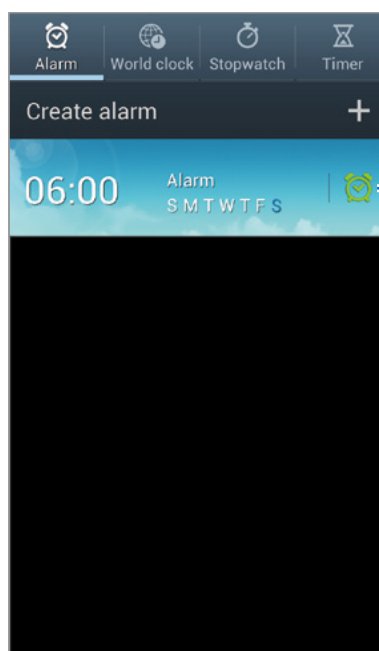

הפעלה או ביטול של ההתראה

שעון מעורר

הגדרת התראה

בחרו **צור התראה**, הגדירו את המועד שבו תושמע ההתראה, בחרו בימים שבהם תחזור ההתראה, ובחרו **שמור**. השתמשו באפשרויות הבאות:

- בחרו **עוד** ← **התראת מיקום** להגדרת מיקום. ההתראה תושמע רק כאשר אתם במיקום זה.
- בחרו **עוד** ← **נודניק** להגדרת מרווח זמן ואת מספר הפעמים שההתראה תחזור על עצמה כעבור הזמן המוגדר.
- בחרו **עוד** ← **התראה חכמה** להגדרת מועד להשמעת ההתראה לפני הזמן שנקבע לה.

הפסקת התראות

גררו את ✕ אל מחוץ לקו המעגל להפסקת ההתראה. גררו את zz אל מחוץ לקו המעגל על־מנת לחזור על ההתראה לאחר משך הזמן שהוגדר.

מחיקת התראות

לחצו והחזיקו על התראה ובחרו **מחק**.

שעון עולמי

הוספת שעונים

בחרו **הוסף עיר** והזינו את שם העיר או בחרו בעיר מרשימת הערים. להחלת שעון קיץ, לחצו והחזיקו על שעון, ובחרו **הגדרות DST**.

מחיקת שעונים

בחרו ≡ ← **מחק**, בחרו בשעון ובחרו **מחק**.

שעון עצר

בחרו **התחל** למדידת זמן. בחרו **הקפה** לשמירת זמני הקפה. בחרו **איפוס** למחיקת זמני ההקפה שהוזנו.

טיימר

הגדירו משך זמן ולאחר מכן בחרו **התחל**. כאשר מושמעת התראת מונה הזמן, גררו את ✕ אל מחוץ לרדיוס המעגל הגדול.

שעון שולחני

בחרו ☒ להצגה במסך מלא.

מחשבון

השתמשו ביישום זה לביצוע חישובים פשוטים ומורכבים.

במסך היישומים, בחרו **מחשבון**.

סטבבו את התמכשיר למצב רוחבי להצגת מחשבון מדעי. במידה ותכונת **סיבוב מסך** מבוטלת, בחרו **← מחשבון מדעי**.

להצגת היסטוריית החישובים, בחרו **▼** להסתרת לוח המקשים.

למחיקת ההיסטוריה, בחרו **← מחק היסטוריה**.

לשינוי גודל התווים בתצוגת ההיסטוריה, בחרו **← גודל טקסט**.

עלימנת להגדיר את המחשבון לשימוש נוח ביד אחת, בחרו **← פעולה ביד אחת פעילה**.

רשמקול

השתמשו ביישום זה עלימנת להקליט ולהשמיע תזכירים קוליים.

במסך היישומים, בחרו **רשמקול**.



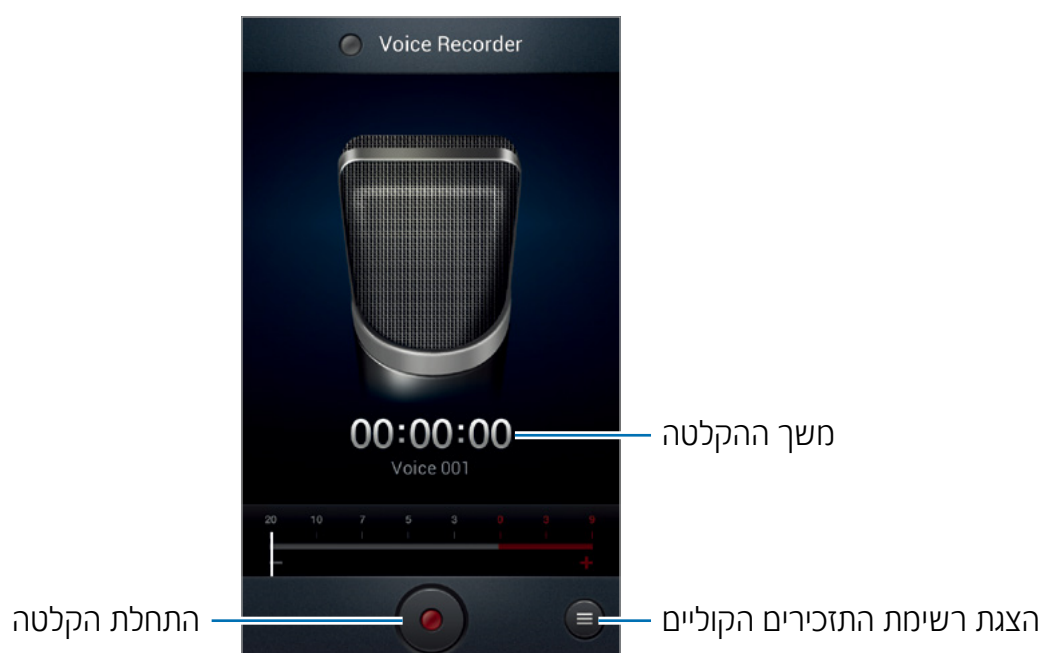

הקלטת תזכירים קוליים

בחרו **●** להתחלת ההקלטה. דברו למיקרופון שבחלקו התחתון של המכשיר. בחרו **||** להשהיית ההקלטה. בחרו **■** לסיום ההקלטה.



השמעת תזכירים קוליים

בחרו בתזכיר קולי להשמעה.

-  : שינוי עוצמת השמע עלידי גרירת בורר עוצמת השמע מעלה או מטה.
 -  : עצירת ההשמעה.
 -  : השהיית ההשמעה.
- לשליחת תזכיר קולי לאחרים, בחרו  ← **שתף באמצעות**, בחרו בתזכיר קולי, ובחרו בשיטת שיתוף.

ניהול תזכירים קוליים

ברשימת התזכירים הקוליים, בחרו  ובחרו באחת מהאפשרויות הבאות:

- **שתף באמצעות**: בחרו בשיטת שיתוף ובחרו בתזכירים קוליים לשליחה.
- **מחק**: בחרו בתזכירים קוליים למחיקה.
- **הגדרות**: שינו הגדרות ה-voice recorder.
- **סיים**: סגירת יישום voice recorder.

שמירת קבצים עם תגי מידע

ברשימת התזכירים הקוליים, בחרו  ← **הגדרות** ← **שם קובץ הקשרי** ← **מופעל**.

S Voice

השתמשו ביישום זה לשימוש בפיקוד קולי לצורך חיוג מספרי טלפון, שליחת הודעה, כתיבת תזכיר, ועוד.

במסך היישומים, בחרו S Voice.

יישום זה עשוי שלא להיות זמין בהתאם לאזור ולספק השירות. 

הנה מספר דוגמאות לפקודות קוליות:

- Open music
- Launch calculator
- Call Lulu mobile
- Dial Lulu work
- Check schedule

עצות לזיהוי קולי טוב יותר

- דברו בבהירות.
- דברו במקומות שקטים.
- אל תשתמשו במילים פוגעניות או בסלאנג.
- המנעו מלדבר עם מבטא.

מכשיר זה עשוי שלא להבין את הפקודות שלכם או שעשוי לבצע פקודות לא רצויות בהתאם לסביבתכם או לאופן הדיבור שלכם.

Google

השתמשו ביישום זה עלימנת לבצע חיפוש לא רק באינטרנט, אלא גם אחר יישומים ותכנים שלהם במכשיר.

במסך היישומים, בחרו Google.

חיפוש במכשיר

בחרו בשדה החיפוש והזינו מחרוזת חיפוש. לחלופין, בחרו , אימרו את המילה ובחרו באחת ממילות החיפוש שיוצגו. במידה ולא מוחזרות תוצאות מהיישומים, יוצג תוצאות החיפוש בדפדפן האינטרנט.

תחום החיפוש

עלימנת להגדיר אילו יישומים לחפש, בחרו  **← הגדרות ← חיפוש בטלפון** וסמנו את היישומים שבהם ברצונכם לחפש.

Google Now

הפעילו את יישום החיפוש של Google להצגת כרטיסיות Google Now אשר מציגות את מזג האוויר הנוכחי, מידע על תחבורה ציבורית, הפגישה הבאה שלכם, ועוד כאשר סביר להניח שתזדקקו למידע זה.

הצטרפו ל-Google Now בעת הפעלת יישום החיפוש של Google בפעם הראשונה. לשינוי הגדרות Google Now, בחרו  **← הגדרות ← Google Now.**

חיפוש קולי

השתמשו ביישום זה לחיפוש קולי באינטרנט.

במסך היישומים, בחרו חיפוש קולי.

יישום זה עשוי שלא להיות זמין בהתאם לאזור ולספק השירות. 

כאשר תוצג ההוראה **דבר עכשיו**, אימרו מילת חיפוש או משפט. בחרו באחת ממילות החיפוש המוצעות שיוצגו.

הקבצים שלי

השתמשו ביישום זה לגישה לכל סוגי הקבצים ששמורים במכשיר, כולל תמונות, סרטוני וידאו, שירים, וקטעי קול.

במסך היישומים, בחרו **הקבצים שלי**.

הצגת קבצים

בחרו בתיקייה על־מנת לפתוח אותה. על־מנת לחזור לתיקייה האם, בחרו . לחזרה לתיקיית המוצא, בחרו .

בתיקייה, בחרו  והשתמשו באחת האפשרויות הבאות:

- **צור תיקייה:** יצירת תיקייה.
- **חיפוש:** חיפוש קבצים.
- **סדר לפי:** שינוי מצב התצוגה.
- **מיון לפי:** מיון קבצים ותיקיות.
- **הגדרות:** שינוי הגדרות מנהל הקבצים.
- **בחר הכל:** בחירת כל הקבצים להחלת אפשרות מסוימת לכולם בו־זמנית.

הוספת קיצורי דרך לתיקיות

הוסיפו קיצורי דרך לתיקיות שימושיות במסך הכניסה ליישום. בחרו  ← **הוסף קיצור דרך**, הזינו שם לקיצור הדרך, בחרו תיקייה, ובחרו **סיום**.

הורדות

השתמשו ביישום זה להצגת הקבצים שהורדו באמצעות יישומים.

במסך היישומים, בחרו **הורדות**.

יישום זה עשוי שלא להיות זמין בהתאם לאזור ולספק השירות. 

להצגת קבצים שהורדו מהאינטרנט, בחרו **הורדות מהאינטרנט**, אחרת, בחרו **הורדות אחרות** להצגת קבצים שהורדו באמצעות יישומים אחרים, כמו דוא"ל. בחרו בקובץ שברצונכם לתפוח באמצעות היישום המתאים.

עזרי נדידה ומיקום

Maps

השתמשו ביישום זה לאיתור מיקומו של המכשיר, חיפוש אחר מקומות, או קבלת הכוונה.



במסך היישומים, בחרו **Maps**.

יישום זה עשוי שלא להיות זמין בהתאם לאזור ולספק השירות. 

הצגת מפות

גללו לכל כיוון להצגת מיקומים או מציאת דרככם. להגדלה או הקטנה של תצוגת המפה, הרחיקו בין שתי אצבעות על המסך להגדלה או ציבטו להקטנה. להצגת מספר שכבות מידע כולל תמונות לוויין, נתוני תחבורה, ועוד, בחרו .



חיפוש אחר מיקום

בחרו , הזינו כתובת ובחרו . בחרו במיקום להצגת פרטי מיקומו. לחיפוש אחר מיקומים סמוכים, בחרו .

לאחר שמצאתם מיקום, בחרו  והשתמשו באחת מהאפשרויות הבאות:

- **Clear Map**: ניקוי המפה.
 - **Make available offline**: שמירת המפה של אזור מסויים לצפייה לא מקוונת.
 - **Settings**: שינוי הגדרות המפה.
 - **Help**: הצגת מידע על אופן השימוש במפה.
- להצגת מיקומכם הנוכחי, בחרו .

קבלת הכוונה ליעד

- 1 בחרו .
- 2 בחרו , ובחרו באפשרות הזנת נקודות המוצא והיעד:
 - **My current location**: שימוש במיקומכם הנוכחי כנקודת המוצא.
 - **Contacts**: בחירה מרשימת אנשי הקשר.
 - **Point on map**: סימון על ידי בחירה במפה.
 - **My Places**: בחירה מרשימת המיקומים המועדפים.
- 3 בחרו באופן התניידות, כמו נהיגה, תחבורה ציבורית, או הליכה, ובחרו **GET DIRECTIONS**.
- 4 בחרו באחד מהמסלולים שיוצגו, ובחרו **MAP VIEW** להצגת הפרטים.

Local

השתמשו ביישום זה לחיפוש בקירבתכם אחר מסעדות, בנקים, חתנות אוטובוס, ועוד.

במסך היישומים, בחרו **Local**.

יישום זה עשוי שלא להיות זמין בהתאם לאזור ולספק השירות. 

בחרו בקטגוריית מקום, ולאחר מכן בחרו במקום מרשימת תוצאות החיפוש.

- **Map**: סימון המקום במפה.
 - **Directions**: חיפוש מסלול אל המקום.
 - **Call**: חיוג למספר הטלפון של המקום.
- להוספת קטגוריית מקום, בחרו  **Add a search**. ברשימת הקטגוריות, הזינו מילת חיפוש בשדה ההזנה.

Latitude

השתמשו ביישום זה לשיתוף מידע מיקום עם חברים.

במסך היישומים, בחרו **Latitude**.

יישום זה עשוי שלא להיות זמין בהתאם לאזור ולספק השירות. 

להוספת חבר שעימו תשתפו את מידע המיקום, בחרו  **Select from Contacts** או **Add via email address**. בחרו באיש קשר או הזינו כתובת דואר אלקטרוני ובחרו **Add friends** לשליחת הזמנה. לאחר שההזמנה אושרה, יכול כל אחד מהצדדים לראות את מיקומו של השני.

ניווט

השתמשו ביישום זה על־מנת לחפש אחר מסלול הגעה ליעד.

במסך היישומים, בחרו **ניווט**.

-  מפות הניווט, מיקומכם הנוכחי, וכל מידע ניווט אחר עשויים להיות שונים ממידע המיקום האמיתי. הקפידו לשים לב לתנאי הדרך, לתנועה ולכל גורם אחר שעשוי להשפיע על הנהיגה שלכם. במהלך נהיגה, מלאו אחר כל אזהרות הבטיחות והתקנות.
- יישום זה עשוי שלא להיות זמין בהתאם לאזור ולספק השירות.

הגדירו את היעד עלידי שימוש באחת מהשיטות הבאות:

- אימרו את כתובת היעד.
 - הזינו את כתובת היעד.
 - בחרו בכתובת היעד מרשימת אנשי הקשר.
 - בחרו ביעד מרשימת המקומות שסומנו בכוכב.
- לאחר שנמצא מסלול, עיקבו אחר ההוראות המוצגות על־מנת לנווט ליעד.

הגדרות

אודות הגדרות

השתמשו ביישום זה להגדרת תצורת המכשיר, הגדרת האפשרויות של יישומים והוספת חשבונות.

במסך היישומים, בחרו **הגדרות**.

Wi-Fi

הפעלת תכונת ה-Wi-Fi לצורך התחברות לרשתות תקשורת אלחוטית וגישה לאינטרנט או מכשירי רשת אחרים. לשימוש באפשרויות, בחרו .

- **לחצן WPS:** התחברות לרשת תקשורת אלחוטית מאובטחת באמצעות לחצן WPS.
- **רשומת WPS PIN:** התחברות לרשת תקשורת אלחוטית מאובטחת באמצעות קוד WPS.
- **Wi-Fi Direct:** תכונת Wi-Fi Direct מאפשרת ליצור חיבור בין שני מכשירים באמצעות רשת תקשורת אלחוטית ללא צורך בהתחברות לנקודת גישה.

הגדרת מדיניות ההמתנה של התקשורת האלחוטית

במסך ההגדרות, בחרו **Wi-Fi** ←  ← **מתקדם** ← **השאר את ה-Wi-Fi פועל במב שינה**.

 בעת כניסה למצב חיסכון בסוללה, מכבה המכשיר אוטומטית את חיבורי התקשורת האלחוטית. כאשר דבר זה מתרחש, המכשיר מבצע גישה אוטומטית לרשתות נתונים במידה והוא מוגדר להשתמש בהן. דבר זה עשוי לשאת בעלויות העברת נתונים. על־מנת למנוע חיוב עבור שימוש בתעבורת נתונים, הגדירו אפשרות זו למצב **תמיד**.

הגדרת התראות רשת

המכשיר יכול לאתר רשתות תקשורת אלחוטית פתוחות ולהציג סמל בסרגל סמלי החיווי על־מנת לספק התראה על קיומן.

במסך ההגדרות, בחרו **Wi-Fi** ←  ← **מתקדם** וסמנו את האפשרות **הודעת רשת** להפעלת תכונה זו.

Bluetooth

הפעלת תכונת ה-Bluetooth להעברת מידע בטווחים קצרים.

שימוש בנתונים

עיקבו אחר נפח תעבורת הנתונים שלכם, והתאימו את ההגדרות לצורך הגבלה.

- **נתונים בייד:** הגדרת שימוש בחיבורי נתונים או בכל רשת תקשורת ניידת.
- **הגדר מגבלה על נתוני טלפון נייד:** הגדרת מגבלה לשימוש בתקשורת נתונים ניידת.
- **מחזור שימוש בנתונים:** הגדרת תאריך איפוס חודשי לבקרה השימוש בנתונים.
- לשימוש באפשרויות נוספות, בחרו .
- **נדידת נתונים:** הגדרת שימוש בחיבורי נתונים במהלך נדידה.
- **הגבלת נתוני רקע:** הגדרת ביטול סינכרון ברקע במהלך שימוש ברשתות תקשורת ניידות.
- **סינכרון נתונים אוטומטי:** הגדרת המכשיר לסנכרון אוטומטי של אנשי קשר, לוח שנה, דואר אלקטרוני, סימניות, ותמונות מרשתות חברתיות.
- **הצגת שימוש ב-Wi-Fi:** הגדרת תצוגת תעבורת המידע בתקשורת אלחוטית.
- **נקודות חמות בנייד:** חיפוש ושימוש ברשת התקשורת הניידת של מכשיר אחר.

הגדרות נוספות

שינוי הגדרו השליטה על חיבורים למכשירים אחרים או רשתות אחרות.

מצב טיסה

תכונה זו מבטלת את כל הפעולות האלחוטית של המכשיר שלכם. ניתן להשתמש אך ורק בתכונות שאינן דורשות חיבור לתקשורת.

רשתות תקשורת סלולרית

- **נתונים בנייד:** מאפשרת שימוש ברשתות נתוני מיתוג עבור שירותי רשת.
- **נדידת נתונים:** שימוש במכשיר לצורך התחברות לרשת אחרת כאשר אתם בנדידה או כאשר רשת הבית שלכם אינה זמינה.
- **שמות נקודת גישה:** הגדרת שמות נקודת גישה (APNs).
- **מצב רשת:** בחירת סוג הרשת.
- **מפעילי רשת:** חיפוש אחר רשתות זמינות ובחירת רשת לנדידה.

הגדרות נתב אלחוטי נייד

- **נתב אלחוטי נייד:** שימוש כנתב אלחוטי נייד לשיתוף רשת התקשורת הניידת של המכשיר עם מחשבים או מכשירים אחרים באמצעות רשת תקשורת אלחוטית.
- **שימוש במודם סלולרי USB:** שימוש בשיתוף הרשת באמצעות חיבור USB לשיתוף רשת התקשורת הניידת של המכשיר עם מחשב דרך USB. כאשר הוא מחובר למחשב, משמש המכשיר כמודם אלחוטי עבור המחשב.
- **שימוש כמודם Bluetooth:** שימוש בשיתוף הרשת באמצעות חיבור Bluetooth לשיתוף רשת התקשורת הניידת של המכשיר עם מחשבים דרך Bluetooth.
- **עזרה:** לימדו עוד על יכולת השימוש כמודם Bluetooth, Wi-Fi, USB.

הגדרות VPN

הגדרה והתחברות לרשתות פרטיות וירטואליות (VPNs).

NFC

- **NFC**: הפעלת תכונת NFC לקריאה או כתיבה של תגי NFC המכילים מידע.
- **Android Beam**: הפעלת תכונת Android Beam לשליחת מידע, כמו דפי אינטרנט ואנשי קשר, למכשירים בעלי יכולת NFC.

S Beam

התפעלת תכונת S Beam לשליחת מידע, כמו מוסיקה, סרטוני וידאו, תמונות ומסמכים, למכשירים בעלי תמיכת NFC ו-Wi-Fi Direct.

התקנים קרובים

- **שיתוף קבצים**: הפעלת שיתוף מדיה על־מנת לאפשר למכשירים בעלי תאימות DLNA גישה לקבצי מדיה במכשיר שלכם.
- **תוכן משותף**: הגדרת שיתוף תכנים של המכשיר שלכם.
- **שם התקן**: הזינו שם שרת מדיה עבור המכשיר שלכם.
- **רשימת ההתקנים המותרים**: הצגת רשימת המכשירים שרשאים לגשת למכשיר שלכם.
- **רשימת ההתקנים שאינם מותרים**: הצגת רשימת המכשירים שגישה שלהם למכשיר שלכם חסומה.
- **הורד אל**: בחירת מיקום זיכרון לשמירה קבצי מדיה.
- **העלה מהתקנים אחרים**: הגדירו לאישור העלאה ממכשירים אחרים.

AllShare Cast

הפעלת תכונת AllShare Cast ושיתוף צג המכשיר שלכם עם אחרים.

Kies באמצעות Wi-Fi

חיבור המכשיר לתוכנת Samsung Kies באמצעות רשת תקשורת אלחוטית.

מצב מסך בית

בחירת מצב מסך הבית (בסיסי או קל).

מצב חסימה

בחירת תכונות והגדרת הסתרה או הצגה של סמלי חיווי עבורן למשכי זמן מסויימים.

צלילים

שינוי הגדרות הצלילים השונים של המכשיר.

- **עוצמת קול:** שינוי עוצמת השמע עבור צלצולי שיחה, מוסיקה וסרטוני וידאו, צלילי מערכת, והתראות.
- **עוצמת רטט:** שינוי עוצמת הרטט עבור התראות.
- **צלצול טלפון:** בחירת צליל הצלצול עבור שיחות נכנסות.
- **רטט טלפון:** הוספה או בחירה של תבנית רטט.
- **צלצול התראה:** בחירת צליל צלצול עבור איזכורים, כמו הודעות נכנסות, שיחות שלא נענו, והתראות.
- **רטט וצלצול:** הגדרת המכשיר לרטוט ולהשמיע צלצול עבור שיחות נכנסות.
- **צלילי מקשים:** הגדרת המכשיר להשמיע צליל בעת לחיצה על מקשי לוח המקשים.
- **צלילי מגע:** הגדרת המכשיר להשמיע צליל בעת בחירת יישום או אפשרות במסך המגע.
- **צליל נעילת מסך:** הגדרת המכשיר להשמיע צליל בעת נעילה ושחרור של מסך המגע.
- **משוב ברטט:** הגדרת המכשיר לרטוט כאשר נוגעים בלחצנים.

תצוגה

שינוי הגדרות התצוגה.

• טפט:

- **מסך הבית:** בחירת תמונת רקע עבור מסך הבית.
- **מסך נעילה:** בחירת תמונת רקע עבור מסך הנעילה.
- **מסכי הבית והנעילה:** בחירת תמונת רקע עבור מסך הבית ומסך הנעילה.
- **נורית חיווי:** שינוי הגדרות נורית החיווי.
- **טוען:** הגדרת הפעלה של נורית החיווי כאשר אתם טוענים את הסוללה.
- **סוללה חלשה:** הגדרת הפעלה של נורית החיווי כאשר טעינת הסוללה נמוכה.
- **הודעות:** הגדרת הפעלה של נורית החיווי כאשר קיבלתם שיחות שלא נענו, הודעות, או התראות.
- **הקלטה קולית:** הגדרת הפעלה של נורית החיווי כאשר אתם מקליטים תזכורת קולית.
- **דפים מותאמים:** הגדרת המכשיר לפתוח דפים מותאמים המבוססים על פעולות שביצעתם.
- **אפקט טפט:** בחירת מצב התצוגה.
- **בהירות:** הגדרת בהירות התצוגה.
- **סיבוב מסך אוטומטי:** הגדרת סיבוב אוטומטי של התצוגה בעת סיבוב המכשיר.
- **כיבוי מסך אוטומטי:** הגדרת משך הזמן שהמכשיר ממתין לפני כיבוי תאורת הרקע של המכשיר.
- **סיבוב חכם:** הגדרת ממשק המשתמש שלא להסתובב בהתאם לכיוון הפנים שלכם.
- **שהות חכמה:** הגדרת ביטול כיבוי תאורת הרקע של המסך כאשר אתם מביטים במסך.
- **סגנון גופן:** שינוי סוג הפונט שמשמש להצגת טקסט.
- **גודל פונט:** שינוי גודל הפונט עבור הזנה וקריאה של פריטים ביישומים.
- **משך תאורת מקשי המגע:** הגדרת משך תאורת הרקע של לחצני המגע.
- **הצג את אחוז הסוללה:** הגדרת תצוגת משך חיי הסוללה שנותר.

- **כוונן אוטו' של גוון המסך:** הגדרת חיסכון בצריכת הסוללה עלידי שינוי בהירות התצוגה.

אחסון

הצגת נתוני הזיכרון של המכשיר וכרטיס הזיכרון, או איתחול כרטיס זיכרון.

⚠ איתחול כרטיס הזיכרון ימחק לחלוטין את כל המידע ששמור בו.

📝 הקיבולת הזמינה של זיכרון פנימי נמוכה מהקיבולת המוצהרת כתוצאה מהנפח שמשמש את מערכת ההפעלה ויישומי ברירת המחדל.

חיסכון בסוללה

הפעלת מצב חיסכון בסוללה ושינוי הגדרות מצב החיסכון בסוללה.

- **מצב חיסכון של המעבד:** הגדרת הגבלת שימוש במספר משאבי מערכת של המכשיר.
- **מצב חיסכון של המסך:** הגדרת המכשיר להחליש את בהירות המסך.
- **מצב צבע רקע:** הגדרת המכשיר להחליש את בהירות צבע הרקע של הודעת דואר אלקטרוני והאינטרנט.
- **כבה משוב מישוש:** הגדרת המכשיר לכבות את הרטט בעת לחיצה על מקשים.
- **למד אודות חיסכון בסוללה:** גלו כיצד לחסוך בצריכת הסוללה.

סוללה

הציגו את כמות כוח הסוללה שנצרכה עלידי המכשיר.

מנהל היישומים

הצגה וניהול של היישומים במכשיר.

שירותי מיקום

- **שימוש ברשת אלחוטית:** הגדרת שימוש בתקשורת אלחוטית (Wi-Fi) ו/או רשתות אלחוטיות לאיתור מיקומכם הנוכחי.
- **השתמש בלווייני GPS:** הגדרת שימוש בלווייני GPS לאיתור מיקומכם הנוכחי.
- **מיקום וחיפוש Google:** הגדרת שימוש במיקומכם הנוכחי עבור חיפוש Google ושירותי Google אחרים.

מסך נעילה

שינוי הגדרות האבטחה של המכשיר.

- **נעילת מסך:** הפעלת תכונת נעילת המסך.
- **אפשרויות מסך נעילה:** שינוי הגדרות נעילת המסך. הגדרות אלה מוחלות רק כאשר אתם מגדירים את הגדרת נעילת ההחלקה.
- **קיצורי דרך:** תצוגה ועריכה של קיצורי דרך ליישומים כאשר המסך הנעול.
- **פס מידע:** הצגת חדשות או מידע על מניות כאשר המסך הנעול.
- **שעון:** הצגת שעון של כאשר המסך הנעול.
- **שעון כפול:** הצגת שעון כפול כאשר המסך הנעול.
- **מזג אוויר:** הצגת מידע מזג האוויר כאשר המסך הנעול.
- **אפקט גלים:** הצגת אפקט גלים כאשר המסך הנעול.
- **טקסט עזרה:** הצגת טקסט עזרה כאשר המסך הנעול.
- **גישה מהירה למצלמה:** הגדרת הפעלה של המצלמה באמצעות לחיצה והחזקה על המסך וסיבוב המכשיר כאשר המסך נעול.
- **השכמה במסך נעילה:** הגדרת המכשיר לזהות את פקודת ההשכמה הקולית שלכם כאשר המסך נעול.
- **הגדרת פקודה קולית:** הגדרת פקודת ההשכמה הקולית שלכם להפעלת יישום S Voice או ביצוע פעולה מסויימת.
- **במסך הנעילה Popup Note:** הגדרת הפעלה של יישום S Note בלחיצה כפולה על המסך כאשר מסך המגע כבוי.
- **פרטי בעלים:** הזינו את הפרטים שלכם על-מנת להציג אותם כאשר המסך נעול.

מיקום ואבטחה

שנו את הגדרות האבטחה של המכשיר ושל כרטיס ה-SIM או ה-USIM.

- **הצפן את ההתקן:** הגדרת סיסמה להצפנת המידע ששמור במכשיר. יהיה עליכם להזין את הסיסמה בכל פעם שתפעילו את המכשיר.

טענו את הסוללה לפני הפעלת הגדרה זו מכיוון שהתהליך הצפנת המידע שלכם עשוי לארוך יותר משעה. 

• הצפן כרטיס SD חיצוני:

– **הצפן:** הגדרת הצפנה של קבצים כאשר אתם שומרים אותם הכרטיס הזיכרון.

– **הצפנה מלאה:** הגדרת הצפנה של כל הקבצים בכרטיס הזיכרון.

– **אל תכלול קובצי מולטימדיה:** הגדרת הצפנה של כל הקבצים בכרטיס הזיכרון, מלבד קבצי מדיה.

במידה ותאפסו את המכשיר לברירות המחדל של המפעל כאשר הגדרה זו מופעלת, המכשיר לא יוכל לקרוא את הקבצים המוצפנים. בטלו הגדרה זו לפני איפוס המכשיר. 

• **שליטה מרחוק:** הגדרת אפשרות שליטה מרחוק במכשיר האבוד או הגנוב שלכם באמצעות האינטרנט. עלימנת להשתמש בתכונה זו, עליכם להתחבר לחשבונות הסמסונג וה-Google שלכם.

– **רישום חשבון:** הוסיפו או הציגו את חשבון הסמסונג שלכם.

– **שימוש ברשת אלחוטית:** הגדרת יכולת איסוף מידע מיקום וקביעת מיקומו של המכשיר האבוד או הגנוב שלכם באמצעות רשתות אלחוטיות ורשתות תקשורת ניידות.

• **התראת שינוי כרטיס SIM:** הפעלת תכונת "איתור המכשיר שלי".

• **דף "מצא את המכשיר שלי":** גישה לאתר האינטרנט SamsungDive (www.samsungdive.com). אתר האינטרנט SamsungDive מאפשר מעקב ושליטה על המכשיר האבוד או הגנוב שלכם.

- **הגדר נעילה של כרטיס SIM:**
- **נעל כרטיס SIM:** הפעלה או כיבוי של תכונת הנעילה באמצעות קוד זיהוי אשר תחייב הזנה של קוד הזיהוי לפני שימוש במכשיר.
- **שנה PIN של SIM:** שינוי קוד הזיהוי שמשמש לגישה למידע שבכרטיס ה-SIM או ה-USIM.
- **הפוך סיסמאות לגלויות:** כברירת מחדל, מסתיר המכשיר את הסיסמאות לצורך אבטחה. הגדירו שהמכשיר יציג סיסמאות כאשר הן מוקלדות.
- **מנהלי התקנים:** הצגת מנהלי ההתקנים שמותקנים במכשיר. מאפשר למנהלי התקנים להחיל הגדרות מדיניות חדשות להתקן.
- **יישומים לא מוכרים:** בחרו להורדת יישומים מכל מקור. במידה ולא נבחר, ניתן להוריד יישומים מחנות Play בלבד.
- **הרשאות מהימנות:** שימוש בהרשאות ואישורים להבטחת שימוש בטוח ביישומים שונים.
- **התקן מאחסון ההתקן:** התקנת תעודות הרשאה מוצפנות ששמורות בכונן USB.
- **נקה אישורים:** מחיקת תוכן האישורים מהמכשיר ואיפוס הסיסמה.

פעולה ביד אחת

הפעלת מצב שימוש ביד אחת לשימוש נוח במכשיר באמצעות יד אחת.

שפה ומקלדת

שינוי הגדרות הזנת הטקסט.

שפה

בחירת שפת תצוגה עבור התפריטים והיישומים.

ברירת מחדל

בחירה בסוג ברירת המחדל של מקלדת הזנת הטקסט.

הקלדה קולית של Google

לשינוי הגדרות ההכתבה הקולית, בחרו .

- **בחר שפות קלט:** הגדרת שפות הזנה לכהזנת טקסט.
- **חסום מילים פוגעניות:** מניעת זיהוי מילים פוגעניות על ידי המכשיר בעת הכתבה קולית.
- **הורד זיהוי דיבור למצב לא מקוון:** הורדה והתקנה של נתוני שפה להכתבה קולית במצב לא מקוון.

מקלדת של Samsung

לשינוי הגדרות מקלדת סמסונג, בחרו .

- **סוגי מקלדות לרוחב:** שינוי פריסת המקלדת.
- **שפות הזנה:** בחירת שפות הזנת טקסט.
- **השלמת מילים:** הפעלת מצב השלמת מילים לחיזוי מילים בהתבסס על ההזנה שבוצעה והצגת הצעות למילים. הגדרות השלמת המילים ניתנות להתאמה.
- **הקלדה רציפה:** הגדרת הזנת טקסט על ידי גרירת האצבע על פני המקלדת.
- **Pointing keyboard:** הפעלה או כיבוי של תכונת מקלדת ניווט חכמה להזנת הסמן על ידי גלילת המקלדת.
- **זיהוי עט:** הגדרת הצגה של לוח הכתיבה כאשר לוחצים על שדה הזנה באמצעות עט הסימון (S Pen).
- **פעולה ביד אחת:** הגדרת תצוגה של המקלדת באחד מצדדי המסך להסנה נוחה של טקסט באמצעות יד אחת.
- **כתב-יד:** שינוי ההגדרות עבור מצב כתב-יד, כמו משך הזיהוי, עובי העט, או צבע העט.
- **מתקדם:**
 - **הפיכה אוט' לאותיות גדולות:** הגדרת המכשיר להמרה אוטומטית של אותיות לועזיות בתחילת משפט לאותיות לועזיות גדולות.
 - **פיסוק אוטומטי:** הגדרת המכשיר להזנת נקודה לאחר הקלדת שני רווחים רצופים.
 - **תצוגה מקדימה של תו:** הגדרת המכשיר להצגת תמונה גדולה של התו שהוקלד.

- **רטט באמצעות הקשת מקשים:** הגדרת המכשיר לרטוט בעת לחיצה על לחצנים.
- **צליל באמצעות הקשת מקשים:** הגדרת המכשיר להשמיע צליל בעת לחיצה על לחצנים.
- **ערכת לימוד:** לימוד כיצד להזין טקסט באמצעות מקלדת סמסונג.
- **איפוס הגדרות:** איפוס הגדרות מקלדת סמסונג.

חיפוש קולי

- **שפה:** בחירת שפה לזיהוי קולי.
- **פלט דיבור:** הגדרת המכשיר למתן משוב קולי אל־מנת לספק התראה על מצבו הנוכחי של המכשיר.
- **חסום מילים פוגעניות:** חסימת מילים פוגעניות מתוצאות חיפוש קולי.
- **הורד זיהוי דיבור למצב לא מקוון:** הורדה והתקנה של נתוני שפות להכתבה קולית במצב לא מקוון.
- **Personalised recognition:** הגדרת המכשיר לשימוש במידע לוח ה-Google לשיפור רמת הדיוק של הזיהוי הקולי.
- **Google Account dashboard:** ניהול יומני פעילות באמצעות חשבון ה-Google.

פלט טקסט לדיבור

- **מנגנון TTS מועדף:** בחירת מנוע סינטוז הדיבור. לשינוי הגדרות מנוע סינטוז הדיבור, בחרו .
- **קצב דיבור:** בחירת מהירות עבור תכונת 'פלט טקסט לדיבור'.
- **האזן לדוגמה:** האזנה לדוגמת דיבור.
- **מצב נהיגה:** הפעלת מצב נהיגה להגדרת המכשיר לבצע קריאת תכנים בקול רם ולהגדיר יישומים שישמשו כאשר במצב נהיגה.

מהירות מצביע

התאמת מהירות הסמן עבור העכבר או משטח המגע שמחובר למכשיר.

ענן

שינוי הגדרות סינכרון מידע או קבצים עם חשבון הסמסונג שלכם או אחסון הענן של Dropbox.

גיבוי ואיפוס

שינוי הגדרות הניהול של הגדרות ומידע.

- **גבה את הנתונים שלי:** הגדרת גיבוי הגדרות ונתוני יישומים לשרת Google.
- **חשבון גיבוי:** הגדרה או עריכה של חשבון גיבוי ה-Google שלכם.
- **שחזור אוטומטי:** הגדרת שחזור הגדרות ונתוני יישומים בעת התקנה חוזרת של יישומים במכשיר.
- **איפוס לנתוני יצרן:** איפוס הגדרות לברירות המחדל של היצרן ומחיקת כל המידע.

הוסף חשבון

הוספת חשבונות דואר אלקטרוני או שירותי רשת (SNS).

חיישני תנועה

הפעלת תכונת זיהוי התנועה ושינוי הגדרות זיהוי התנועה.

- **מבט מהיר:** הגדרת הפעלת מסך המגע להצגת מידע, כמו התראות, שיחות שלא נענו, הודעות חדשות, שעה ותאריך, חיווי מצב המכשיר, ועוד על ידי הזזת הידיים על פני החיישן שבחלקו העליון של המסך.
- **שיחה ישירה:** הגדרת חיוג שיחה קולית על ידי הרמת המכשיר והחזקתו בקירבת האוזן בעת צפייה בשיחה, הודעה, או פרטי איש קשר.

- **התראה חכמה:** הגדרת התראה על שיחות שלא נענו או הודעות חדשות כאשר מרימים את המכשיר.
- **טפח פעמיים אל ראש הדף:** הגדרת דילוג לראש רשימת אנשי הקשר או הודעות הדואר האלקטרוני כאשר במצעים שתי טפחות על המכשיר.
- **הטה כדי לבצע זום:** הגדרת הגדלה או הקטנה של התצוגה בעת צפייה בתמונות בגלריה או גלישה בדפי אינטרנט, כאשר אתם מציבים ומחזיקים שתי אצבעות על המסך ומטים את המכשיר קדימה ואחורה.
- **הטה כדי להזיז סמל:** הגדרת העברה של פריט למקטע מסך אחר בעת לחיצה והחזקה על הפריט והזזה של המכשיר שמאלה או ימינה.
- **הטה כדי לסייר בתמונות:** הגדרת גלילה בתמונה על ידי הזזת המכשיר בכל כיוון כאשר תצוגת התמונה מוגדלת.
- **נער כדי לעדכן:** הגדרת חיפוש אחר התקני Bluetooth על ידי ניעור.
- **הפוך כדי להשתיק/להשהות:** הגדרת השתקה של שיחות נכנסות, התראות, מוסיקה, ורדיו FM על ידי הנחת המכשיר כשפניו כלפי מטה.
- **הגדרות מתקדמות:**
 - **מבט מהיר:** בחירת פריטים שיוצגו במסך הצפייה המהירה כאשר אתם מעבירים את ידכם על פני חיישן הקירבה/תאורה.
 - **כיוול חיישן גירוסקופ:** כיוול של חיישן התנועה עלימנת לאפשר למכשיר שלכם לזהות תנועות.
- במהלך הכיוול, הציבו את המכשיר על משטח יציב. תהליך הכיוול עשוי להכשל במידה והמכשיר ירטוט או יזוז. 
- כיילו את חיישן התנועה כאשר אתם חווים סחיפה או תנועות לא מכוונות בעת שימוש בתנועות הטייה או הזזה או במשחקים מבוססי תנועות.
- **הגדרות רגישות:** שינוי מהירות התגובה של כל תנועה.
- **למד אודות תנועות:** הצגת ערכת לימוד לשליטה באמצעות תנועות.
- **החלק בעזרת כף היד ללכידה:** הגדרת צילום תמונת מסך כאשר מעבירים את היד לשלמאל או לימין על פני המסך.
- **החלק בעזרת כף היד להשתקה/השהייה:** הגדרת השהיית צפייה במדיה או השתקת רדיו FM כאשר נוגעים במסך באמצעות כף היד.
- **למד אודות תנועות יד:** הצגת ערכת לימוד לשליטה באמצעות תנועות ידיים.

עט S

שינוי הגדרות השימוש בעט הסימון (S Pen).

- **היד החזקה:** בחירת היד שמשמשת לכתיבה לשיפור יכולת ההזנה של עט הסימון.
- **צליל חיבור/ניתוק עט:** הגדרת השמעת צליל כאשר עט הסימון מוכנס או מוצא מהתושבת.
- **פתח את Popup Note:** הגדרת הפעלת יישום הערה מהירה כאשר מוציאים את עט הסימון מהתושבת.
- **חיסכון בסוללה:** הגדרת התעלמות של המסך בעת הכנסה או הוצאה של עט הסימון.
- **שומר עט S:** הגדרת הצגה של חלונית והשמעת צליל התראה כאשר עט הסימון אינו בקרבת המכשיר.
- **תצוגת אוויר:** הגדרת הצגה של סמן עט הסימון כאשר העט ממוקם מעל המסך אך אינו נוגע בו.
- **הגדרות פקודה מהירה:** קביעת ההגדרות עבור פקודות מהירות.
- **עזרה עבור עט S:** גישה למידע העזרה על שימוש בעט הסימון.

תוספות

שינוי הגדרות האביזרים.

- **צליל עגינה:** הגדרת השמעת צליל כאשר מחברים או מנתקים את המכשיר מתחנת העגינה השולחנית.
- **מצב פלט שמע:** הגדרת שימוש ברמקולים של תחנת העגינה כאשר המכשיר מחובר לתחנת העגינה השולחנית.
- **יציאת שמע:** בחירת תבנית פלט השמע שתשמש כאשר מחברים את המכשיר למכשירי HDMI. מספר מכשירים עשויים שלא לתמוך בהגדרת שמע הקפי (Surround).

תאריך ושעה

גישה ושינוי של הגדרות השליטה על תצוגת התאריך והשעה במכשיר.

הגדרות המכשיר יתאפסו במידה והסוללה נותרת פרוקה לחלוטין או מוצאת מהמכשיר. 

- **תאריך ושעה אוטומטיים:** עדכון אוטומטי של השעה והתאריך בעת מעבר בין אזורי זמן.
- **הגדר תאריך:** הגדרה ידנית של התאריך הנוכחי.
- **הגדר שעה:** הגדרה ידנית של השעה הנוכחית.
- **אזור זמן אוטומטי:** הגדרת קבלה של נתוני אזור הזמן מהרשת כאשר נעים בין אזורי זמן.
- **בחר אזור זמן:** הגדרה ידנית של אזור הזמן.
- **תצוגת 24 שעות:** תצוגה השעה בתבנית של 24 שעות.
- **בחר תבנית תאריך:** בחירת תבנית התאריך.

נגישות

שירותי נגישות הם תכונות מיוחדות עבור משתמשים בעלי מגבלות פיזיות. היכנסו ושנו את ההגדרות לשיפור הנגישות למכשיר.

- **סיבוב מסך אוטומטי:** הגדרת סיבוב אוטומטי של תצוגת המסך כאשר מסובבים את המכשיר.
- **כיבוי מסך אוטומטי:** הגדרת משך הזמן שהמכשיר ממתין לפני כיבוי תאורת הרקע של המסך.
- **אמור סיסמאות:** הגדרת הקראה של סיסמאות שהוזנו באמצעות Talkback.
- **מענה/סיום שיחות:**
 - **מקש למענה:** הגדרת מענה לשיחה נכנסת בלחיצה על לחצן הבית.
 - **מקש הפעלה מסיים שיחות:** הגדרת סיום שיחה בלחיצה על לחצן ההפעלה/כיבוי.
- **קיצורי דרך לנגישות:** הוספת קיצור דרך אל **נגישות** התפאית המהיר שמוצג כאשר לוחצים ומחזיקים אל לחצן ההפעלה/כיבוי.
- **TalkBack:** הפעלת Talkback, אשר מספק משוב קולי.

- **גודל גופן:** שינוי גודל הגופן.
- **צבעי נגטיב:** היפוך צבעי התצוגה לשיפור המידע המוצג.
- **פלט טקסט לדיבור:**
- **מנגנון TTS מועדף:** בחירת מנוע סינטז דיבור. לשינוי הגדרות מנוע סינטז דיבור, בחרו .
- **קצב דיבור:** בחירת מהירות עבור תכונת 'פלט טקסט לדיבור'.
- **האזן לדוגמה:** האזנה לדוגמת דיבור.
- **מצב נהיגה:** הפעלת מצב נהיגה להגדרת המכשיר לבצע קריאת תכנים בקול רם ולהגדיר יישומים שישמשו כאשר במצב נהיגה.
- **שפר נגישות לרשת:** הגדרת יישומים להתקנת סקריפטים אינטרנטיים על־מנת לשפר את נגישות תכני האינטרנט שלהם.
- **איזון צליל:** שינוי איזון השמע בעת שימוש בשתי אוזניות.
- **שמע מונו:** הפעלת ערוץ שמע בודד בעת האזנה באמצעות אוזנייה אחת.
- **כיבוי כל הצלילים במכשיר:** השתקת כל צלילי המכשיר.
- **השהיית הקשה והחזקה:** הגדרת משך הזיהוי עבור לחיצה והחזקה על המסך.

אפשרויות למפתחים

שינוי ההגדרות עבור מפתחי יישומים.

- **סיסמת גיבוי שולחן העבודה:** הגדרת סיסמה לאבטחת נתוני הגיבוי שלכם.
- **הישאר פעיל:** הגדרת השארת המסך פעיל כאשר הסוללה נטענת.
- **הגן על כרטיסי SD:** הגדרת בקשת אישור בעת קריאת מידע מכרטיס הזיכרון.
- **איתור באגים של USB:** הפעלת מצב איתור באגים בחיבור USB על־מנת לחבר את המכשיר למחשב באמצעות כבל USB.
- **אפשר מיקומים מלאכותיים:** הגדרת שימוש במיקומים ומידע שימוש מלאכותיים שישלחו לשירות מנהל המיקום לצורך בדיקה.
- **בחר יישום שיש לבצע איתור באגים:** בחירת יישומים לאיתור באגים ומניעת שגיאות כאשר אתם עוצרים את תהליך הבדיקה.
- **המתן למאתר באגים:** הגדרת מניעה מהיישום שנבחר מלהטען עד שמאתר הבאגים מוכן.
- **הצג נגיעות:** הגדרת תצוגה של הסמן בעת נגיעה במסך.

- **הצג מיקום מצביע:** הגדרת תצוגת נתוני המיקום והמעקב אחר הסמן כאשר אתם נוגעים במסך.
- **הצג גבולות פריסה:** הגדרת תצוגה של הגבולות.
- **הצג עדכוני תצוגת GPU:** הגדרת סימון אזורים במסך באמצעות הבהוב כאשר הם מעודכנים על ידי המעבד הגרפי (GPU).
- **הצג עדכוני מסך:** הגדרת סימון אזורים במסך באמצעות הבהוב כאשר הם מתעדכנים.
- **רמת הנפשה של חלון:** בחירת מהירות לפתיחה וסגירה של חלונות.
- **רמת הנפשה של מעבר:** בחירת מהירות עבור מעבר בין מסכים.
- **קנה מידה למשך זמן של צייר הנפשה:** בחירת משך התצוגה של חלונות.
- **השבת שכבות חומרה:** הגדרת הסתרה של שכבות חומרה.
- **כפה עיבוד GPU:** הגדרת שימוש בהאצת חומרה למידע דו-מימדי לשיפור הביצועים הגרפיים.
- **מצב קפדני מופעל:** הגדרת הבהוב של המסך כאשר המכשיר מבצע פעולות ממושכות.
- **הצג שימוש במעבד:** הגדרת רישום התהליכים הפעילים.
- **פרופיל עיבוד GPU:** הגדרת בדיקת משך העיבוד של המעבד הגרפי.
- **הפעל מעקבים:** הגדרת לכידת מעקב אחר ביצועי יישום ומערכת.
- **אל תשאיר פעילויות:** הגדרת סגירת סיום פעיל כאשר מופעל יישום חדש.
- **הגבל תהליכי רקע:** הגדרת הגבלה למספר התהליכים שניתן להריץ ברקע.
- **הצג כל מפעילי ANR:** הגדרת התראה עבור יישומים שאינם מגיבים שרצים ברקע.

אודות המכשיר

הצגת פרטי המכשיר ועדכון תוכנת המכשיר.

נתונים טכניים

משקלים ומידות

משקל (עם סוללה)	133 גרם
מידות (מ"מ)	8.6 x 133.6 x 70.6

זמני שיחה והמתנה

סוג הסוללה	2100 mAh
זמן שיחה	כ-400 דקות
זמן המתנה	כ-400 שעות

זמני השימוש בסוללות נמדדו בתנאים אופטימליים והם עלולים להשתנות בהתאם לתנאי הסביבה.

זמני טעינה

סוג הסוללה	2100 mAh
מטען נייד	כ-4 שעות

פתרון תקלות

כאשר אתם מפעילים את הטלפון שלכם או במהלך השימוש בטלפון, תתבקשו להזין את אחד מהקודים הבאים:

- סיסמה: כאשר תכונת הנעילה של המכשיר פעילה, עליכם להזין את הסיסמה שקבעתם עבור המכשיר.
- קוד זיהוי: כאשר אתם משתמשים במכשיר לראשונה או כאשר דרישת ההזנה של קוד הזיהוי (PIN) מופעלת, עליכם להזין את קוד הזיהוי שסופק עם כרטיס ה-USIM. תוכלו לבטל תכונה זו עלידי שימוש בתפריט נעילת SIM.
- נעילת PUK: כרטיס ה-USIM שלכם חסום, לרוב כתוצאה מהזנה שגויה של קוד הזיהוי שלכם (PIN) מספר פעמים. עליכם להזין קוד שחרור חסימה (PUK) שיסופק עלידי ספק השירות עם כרטיס ה-USIM.
- נעילת PIN2: כאשר אתם נכנסים לתפריט הדורש קוד זיהוי משני (PIN2), עליכם להזין את קוד הזיהוי המשני שסופק עם כרטיס ה-USIM. לפרטים, צרו קשר עם ספק השירות.

המכשיר שלכם מציג הודעת שגיאה על בעיית רשת או שירות

- כאשר אתם באזור שבו עוצמת השידור נמוכה או שהקליטה חלשה, אתם עלולים לאבד קליטה. עברו לאזור אחר ונסו שוב.
- לא ניתן לקבל גישה למספר אפשרויות ללא מנוי. צרו קשר עם ספק השירות שלכם לפרטים נוספים.

מסך המגע מגיב באיטיות או בצורה לא תקינה

- במידה ולמכשיר שלכם יש מסך מגע והוא אינו מגיב כיאות, נסו לבצע את הפעולות הבאות:
- הסירו כל כיסוי הגנה ממסך המגע. כיסויי הגנה עשויים למנוע מהמכשיר שלכם לזהות את ההזנות שביצעתם והם אינם מומלצים למכשירים בעלי מסך מגע.
- וודאו שהידיים שלכם נקיות ויבשות כאשר אתם מקישים על מסך המגע.
- אתחלו את המכשיר שלכם על־מנת לנקות תקלות תוכנה זמניות.
- וודאו שתוכנת המכשיר שלכם מעודכנת לגרסה האחרונה.

- במידה ומסך המגע שרוט או פגום, קחו אותו למרכז שירות הלקוחות.

המכשיר שלכם אינו מגיב או סובל משגיאות חמורות

במידה והמכשיר שלכם קופא או נתקע, יתכן ויהיה עליכם לסגור יישומים או לאתחל את המכשיר על־מנת להחזירו לשימוש. במידה והמכשיר שלכם נתקע ואינו מגיב, לחצו והחזיקו את **לחצן ההפעלה/כיבוי** למשך 8-10 שניות. המכשיר יאותחל אוטומטית.

במידה והבעיה אינה נפתרת, בצעו איפוס נתונים לברירת המחדל של היצרן. **במסך היישומים, בחרו הגדרות ← גיבוי ואיפוס ← איפוס לנתוני היצרן ← איפוס מכשיר ← מחק הכל.**

שיחות מתנתקות

כאשר אתם באזור שבו עוצמת השידור נמוכה או שהקליטה חלשה, אתם עלולים לאבד קליטה. עברו לאזור אחר ונסו שוב.

שיחות יוצאות אינן מתחברות

- וודאו שלחצתם על לחצן החיוג.
- וודאו שהתחברתם לרשת התקשורת הסלולרית הנכונה.
- וודאו שלא הגדרתם הגבלת שיחות עבור מספר הטלפון שאליו אתם מתקשרים.

שיחות נכנסות אינן מתחברות

- וודאו שהטלפון שלכם מופעל.
- וודאו שהתחברתם לרשת התקשורת הסלולרית הנכונה.
- וודאו שלא הגדרתם דחיית שיחות עבור מספר הטלפון של השיחה הנכנסת.

שותפכם לשיחה אינו מצליח לשמוע אתכם

- וודאו שאינכם חוסמים את המיקרופון המובנה במכשיר.
- וודאו שהמיקרופון המובנה קרוב לפיכם.
- במידה ואתם משתמשים בדיבורית אישית, וודאו שהיא מחוברת כראוי.

איכות שמע השיחה נמוכה

- וודאו שאינכם חוסמים את האנטנה הפנימית שבתחתית המכשיר.
- כאשר אתם באזור קליטה נמוכה, אתם עלולים לאבד קליטה. עברו לאזור אחר ונסו שוב.

בחיוג מרשימת אנשי הקשר, השיחה אינה מתחברת

- וודאו שמספר הטלפון הנכון שמור ברשימת איש הקשר.
- במידת הצורך, הזינו שוב את מספר הטלפון שנשמר.
- וודאו שלא הגדרתם הגבלת שיחות עבור מספר הטלפון של איש הקשר.

המכשיר מצפצף וסמל הסוללה מהבהב

עוצמת הסוללה נמוכה. טענו או החליפו את הסוללה על־מנת להמשיך להשתמש בטלפון.

הסוללה אינה נטענת כראוי או שהמכשיר שלכם מכבה את עצמו

- ייתכן שקוטבי הסוללה מלוכלכים. נגבו את שני הקטבים המוזהבים במטלית בד רכה ונקיה ונסו שוב לבצע טעינה.
- במידה והסוללה כבר אינה נטענת במלואה, השליכו את הסוללה הישנה בהתאם והחליפו אותה בסוללה חדשה (פנו לרשויות המקומיות לקבלת הוראות על השלכה נכונה).

המכשיר שלכם מתחמם

כאשר אתם עושים שימוש ביישומים שדורשים יותר כוח או משתמשים ביישומים במכשיר למשך זמן ממושך, עשוי המכשיר שלכם מתחמם. מצב זה הוא רגיל ולא אמורה להיות לו השפעה על אורך חיי המכשיר שלכם וביצועיו.

הודעת שגיאה מוצגת במהלך הפעלת המצלמה

מכשיר הסמסונג הנייד שלכם חייב מספיק זיכרון פנוי וכוח סוללה על־מנת להפעיל את יישום המצלמה. במידה וקיבלתם הודעת שגיאה במהלך הפעלת המצלמה, נסו לבצע את הפעולות הבאות:

- טענו את הסוללה או החליפו אותה בסוללה טעונה במלואה.
 - פנו מקום בזיכרון על־ידי העברת קבצים למחשב או מחיקת קבצים מהמכשיר.
 - אתחלו את המכשיר.
- במידה ואתם עדיין חווים בעיות עם יישום המצלמה אחרי שניסיתם את שלושת העצות הללו, צרו קשר עם מרכז שירות הלקוחות.

הודעת שגיאה מוצגת במהלך הפעלת רדיו FM

יישום רדיו FM במכשיר הסמסונג הנייד שלכם משתמש בכבל האוזניות כאנטנה. ללא אוזניות מחוברות, רדיו FM אינו יכול לקלוט תחנות רדיו. על־מנת להשתמש ברדיו FM, וודאו תחילה שהאוזניות מחוברות כראוי. בשלב הבא, סירקו ושימרו תחנות רדיו זמינות.

במידה ואחרי ביצוע שלבים אלו עדיין אינכם יכולים להשתמש ברדיו FM, נסו לגשת לתחנת הרדיו המבוקשת ממקלט רדיו אחר. במידה והצלחתם לשמוע את תחנת הרדיו באמצעות מקלט אחר, יתכן והמכשיר שלכם זקוק לתיקון. צרו קשר עם מרכז שירות הלקוחות.

הודעת שגיאה מוצגת במהלך פתיחת קובץ מוסיקה

מספר קבצי מוסיקה לא ינוגנו על מכשיר הסמסונג שלכם ממגוון סיבות. במידה וקיבלתם הודעת שגיאה במהלך פתיחת קובץ מוסיקה במכשיר, נסו לבצע את הפעולות הבאות:

- פנו מקום בזיכרון על־ידי העברת קבצים למחשב או מחיקת קבצים מהמכשיר.
- וודאו שקובץ המוסיקה אינו מוגן באמצעות ניהול הרשאות דיגיטלי (DRM). במידה והקובץ מוגן DRM, וודאו שברשותכם הרישיון או המפתח המתאים להשמעת הקובץ.
- וודאו שהמכשיר שלכם תומך בסוג הקובץ.

לא ניתן לאתר התקן Bluetooth אחר

- וודאו שהתקן ה-Bluetooth האלחוטי מופעל במכשיר שלכם.
 - וודאו שהתקן ה-Bluetooth האלחוטי מופעל במכשיר שאליו אתם מבקשים להתחבר.
 - וודאו שהמכשיר שלכם ומכשיר ה-Bluetooth האחר נמצאים בתחום הטווח המירבי של תקשורת Bluetooth (10 מטרים/30 רגל).
- במידה והעצות הללו אינן פותרות את הבעיה, צרו קשר עם מרכז שירות הלקוחות.

לא נוצר חיבור כאשר אתם מחברים את המכשיר למחשב

- וודאו שכבל ה-USB שבו אתם משתמשים תואם למכשיר שלכם.
- וודאו שהדרייברים (Drivers) המתאימים מותקנים במחשב שלכם ומעודכנים.
- במידה ואתם משתמשי Windows XP, וודאו שמותקנת במחשב שלכם מערכת Windows XP Service Pack 3 או מתקדמת יותר.
- וודאו שמותקנת במחשב שלכם תוכנת Samsung Kies 2.0 או Windows Media Player 10 גרסה מתקדמת יותר.



התוכן והמידע הכלולים בחוברת זו עשויים להשתנות בהתאם לשינויים ועדכונים שיחולו בטלפונים או במערכת הסלולרית. Samsung תספק בהתאם לצורך עדכון נפרד לחוברת זו.

© כל הזכויות שמורות לסאני תקשורת מבית סקיילקס קורפוריישן. אין לצלם, להעתיק או לעשות כל שימוש בידע ו/או בחוברת זו ו/או בחלק ממנה מבלי שיתקבל לכך אישור בכתב ומראש מסאני תקשורת מבית סקיילקס קורפוריישן.

הינו סימן מסחרי רשום של Samsung Electronics.

למידע נוסף, בקרו באתר האינטרנט: <http://www.samsungmobile.co.il>

נציגים בלעדיים בישראל, סאני תקשורת מבית סקיילקס קורפוריישן בע"מ.

