



GT-N7100

# Mode d'emploi

# À propos de ce mode d'emploi

Merci d'avoir fait l'acquisition de cet appareil mobile Samsung. Cet appareil vous permet de communiquer et d'accéder à des divertissements de haute qualité, basés sur les critères de qualité et la technologie de Samsung. Ce mode d'emploi a été spécialement conçu pour vous permettre de découvrir les fonctions et les caractéristiques de votre appareil.

- Veuillez lire attentivement ce mode d'emploi, afin de pouvoir l'utiliser correctement et en toute sécurité.
- Les descriptions sont basées sur les paramètres par défaut de votre appareil.
- Les images et les captures d'écran peuvent différer par rapport à l'aspect réel du produit.
- Le contenu de ce Guide de prise en main rapide peut différer par rapport au produit ou à votre version logicielle, et faire l'objet de modifications sans préavis. Pour obtenir la version la plus récente de ce mode d'emploi, connectez-vous sur le site Web de Samsung : [www.samsung.com](http://www.samsung.com).
- Les fonctions disponibles et les services supplémentaires peuvent varier selon l'appareil, votre version logicielle ou votre opérateur.
- Les applications et leurs fonctions peuvent varier en fonction de votre zone géographique ou des caractéristiques du matériel. Samsung ne peut être tenu responsable des problèmes de performance relatifs aux applications fournies par des éditeurs de logiciels autres que Samsung.
- Samsung ne peut être tenu responsable des problèmes de performance ou des incompatibilités découlant de la modification des paramètres de registre par l'utilisateur. Toute tentative de personnalisation du système d'exploitation peut entraîner des problèmes de fonctionnement de l'appareil ou de ses applications.
- Les logiciels, sons, fonds d'écran, images ainsi que les autres contenus multimédia fournis avec cet appareil sont concédés sous licence et leur usage est soumis à une utilisation limitée. L'extraction et l'utilisation de ces éléments à des fins commerciales ou autres constituent une infraction au regard des lois sur les droits d'auteur. Les utilisateurs sont entièrement responsables de toute utilisation illégale d'un contenu multimédia.
- Les services de données tels que l'envoi ou la réception de messages, le téléchargement ou le chargement de données, la synchronisation automatique ou l'utilisation de services de localisation peuvent occasionner des frais supplémentaires, en fonction de l'offre à laquelle vous avez souscrit. Afin d'éviter ces frais, choisissez un forfait de connexion approprié. Pour en savoir plus, contactez votre opérateur.

- Les applications par défaut fournies avec l'appareil peuvent être modifiées ou cesser d'être prises en charge sans préavis. Si vous avez des questions à propos d'une application fournie avec l'appareil, contactez un centre de service après-vente Samsung. Pour les applications installées par l'utilisateur, contactez les opérateurs.
- Toute modification du système d'exploitation ou installation de logiciels non officiels peut entraîner des dysfonctionnements ainsi que des corruptions ou pertes de données. Ces actions constituent des violations de l'accord de licence Samsung et annuleront votre garantie.

## Icônes



**Avertissement** : situations susceptibles de vous blesser ou de blesser autrui.



**Attention** : situations susceptibles d'endommager votre appareil ou d'autres équipements.



**Remarque** : remarques, conseils d'utilisation ou informations complémentaires.

## Droits d'auteur

Copyright © 2012 Samsung Electronics

Ce mode d'emploi est protégé par les lois internationales sur les droits d'auteur.

Il est interdit de reproduire, distribuer, traduire ou transmettre sous quelque forme et par quelque moyen que ce soit, électronique ou mécanique, notamment par photocopie, enregistrement ou stockage dans un système de stockage et de recherche documentaire, tout ou partie de ce document, sans le consentement préalable écrit de Samsung Electronics.

## Marques

- SAMSUNG et le logo SAMSUNG sont des marques déposées de Samsung Electronics.
- Les logos Android, Google™, Google Maps™, Google Mail™, YouTube™, Google Play™ Store et Google Talk™ sont des marques de Google, Inc.
- Bluetooth® est une marque déposée de Bluetooth SIG, Inc.
- Windows Media Player® est une marque déposée de Microsoft Corporation.
- Wi-Fi®, Wi-Fi Protected Setup™, Wi-Fi Direct™, Wi-Fi CERTIFIED™ et le logo Wi-Fi sont des marques déposées de Wi-Fi Alliance.
- Toutes les autres marques et droits d'auteur demeurent la propriété de leurs propriétaires respectifs.

DivX®, DivX Certified® et les logos associés sont des marques commerciales de Rovi Corporation ou de ses filiales, et sont utilisés sous licence.



### À PROPOS DES VIDÉOS DIVX

DivX® est un format vidéo numérique créé par DivX, LLC, une filiale de Rovi Corporation. Ce produit est un appareil DivX Certified® officiel qui lit des vidéos DivX. Visitez le site [www.divx.com](http://www.divx.com) pour plus d'informations et pour obtenir des outils logiciels capables de convertir vos fichiers au format DivX.

### À PROPOS DE DIVX VIDEO-ON-DEMAND

Cet appareil DivX Certified® doit être enregistré pour pouvoir lire des films DivX Video-on-Demand (VOD ou vidéo à la demande). Pour obtenir votre code d'enregistrement, repérez la section DivX VOD dans le menu de configuration de votre appareil. Rendez-vous ensuite sur le site [vod.divx.com](http://vod.divx.com) pour plus d'informations sur les modalités d'enregistrement.

Cet appareil DivX Certified® peut lire des vidéos DivX® d'une résolution allant jusqu'à 720 p HD, y compris du contenu Premium.



# Table des matières

## Démarrage

- 8 Présentation de l'appareil
- 9 Touches
- 10 S Pen
- 10 Contenu du coffret
- 11 Installer la carte SIM ou USIM et la batterie
- 14 Recharger la batterie
- 16 Insérer une carte mémoire
- 18 Allumer et éteindre l'appareil
- 19 Manipuler l'appareil
- 19 Verrouiller et déverrouiller l'appareil
- 19 Régler le volume
- 20 Activer le profil Discret

## Fonctions de base

- 21 Icônes d'informations
- 22 Utiliser l'écran tactile
- 25 Reconnaissance de mouvements
- 32 Pages contextuelles
- 32 Utiliser le stylet S Pen
- 36 Air View
- 37 Conservateur S Stylet
- 37 Commande rapide
- 38 Notifications
- 39 Écran d'accueil

- 41 Utiliser les widgets
- 41 Utiliser des applications
- 42 Liste des applications
- 43 Aide
- 43 Opération avec une main
- 44 Saisir du texte
- 46 Établir une connexion au réseau Wi-Fi
- 47 Créer un compte
- 48 Transfert de fichiers
- 49 Protéger l'appareil
- 51 Mettre l'appareil à niveau

## Communication

- 52 Téléphone
- 57 Contacts
- 61 Messages
- 62 E-mail
- 64 Google Mail
- 65 Talk
- 66 Google+
- 66 Chat +
- 67 ChatON

## Web et réseau

- 68 Internet
- 70 Bluetooth
- 71 AllShare Cast
- 71 AllShare Play
- 73 NFC
- 74 S Beam

## Multimédia

- 75 Lecteur MP3
- 76 Appareil photo
- 83 Galerie
- 86 Paper Artist
- 87 Lecteur vidéo
- 88 YouTube
- 89 Radio FM
- 90 Flipboard

## Magasins d'applications et multimédia

- 91 Play Store
- 92 Samsung Apps
- 92 S Suggest
- 93 Game Hub
- 93 Music Hub
- 94 Play Livres
- 94 Play Films
- 95 Play Music
- 95 Play Magazines
- 95 Readers Hub
- 96 Video Hub
- 96 Learning Hub

## Utilitaires

- 97 S Note
- 100 S Calendrier
- 102 Dropbox
- 103 Cloud
- 104 Horloge
- 106 Calculatrice
- 106 Enregistreur vocal
- 108 S Voice
- 109 Google
- 109 Recherche vocale
- 110 Mes fichiers
- 110 Téléchargements
- 111 Google Wallet

## Géolocalisation

- 112 Cartes
- 113 Local
- 114 Latitude
- 114 Navigation
- 115 Google Earth

## Paramètres

- 116 À propos des paramètres
- 116 Wi-Fi
- 117 Bluetooth
- 117 Utilisation des données
- 117 Paramètres supplémentaires
- 119 Mode Écran d'accueil
- 119 Mode blocage
- 120 Son
- 120 Affichage

121	Stockage
122	Économie d'énergie
122	Batterie
122	Gestion des applications
122	Services de localisation
123	Ecran de verrouillage
124	Sécurité
125	Opération à une main
125	Langue et saisie
128	Cloud
128	Sauvegarde et réinitialiser
128	Ajouter compte
128	Mouvement
130	S Pen
130	Accessoire
131	Date et heure
131	Accessibilité
132	Options de développement
133	A propos de l'appareil

## Dépannage

# Démarrage

## Présentation de l'appareil

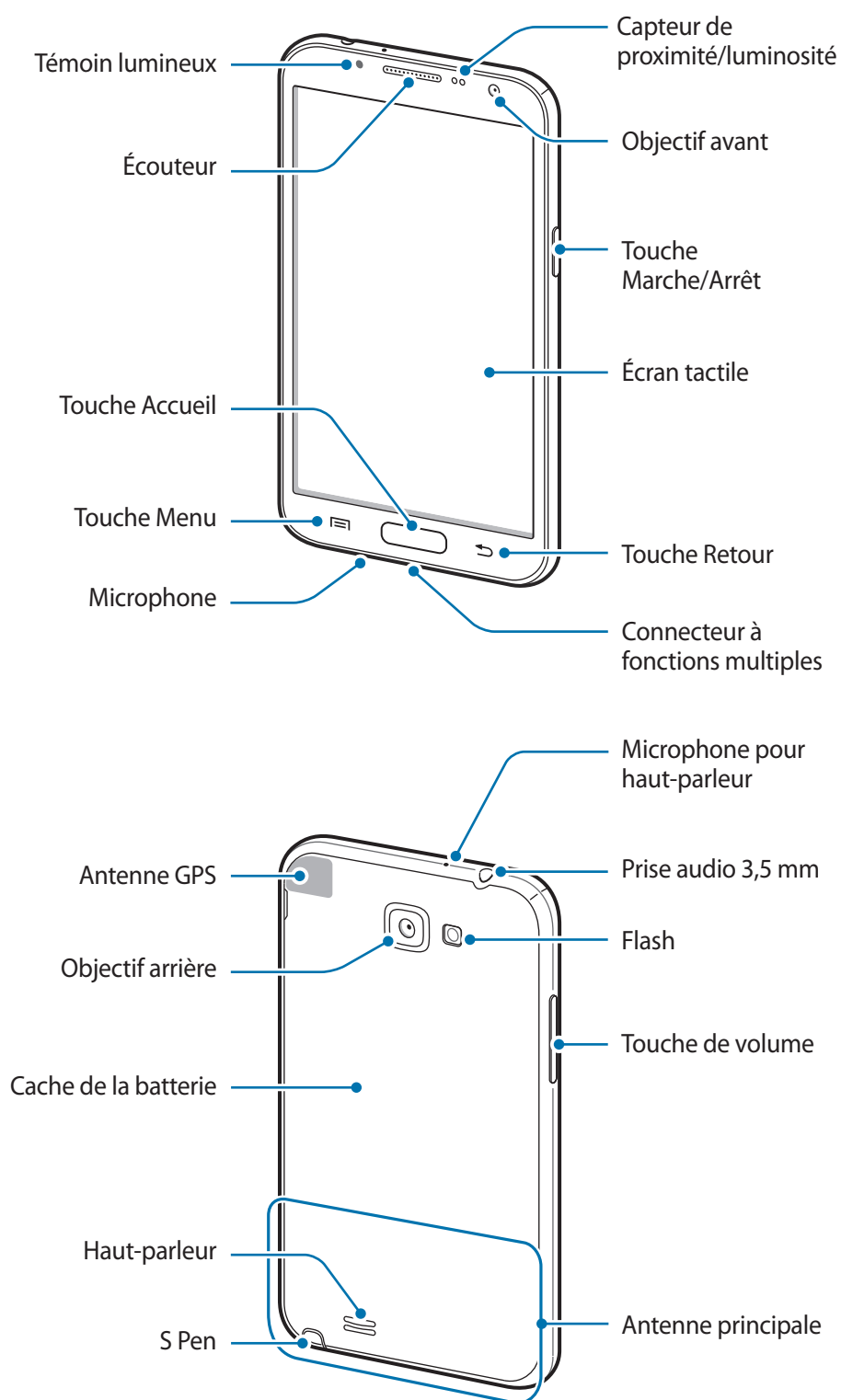





Le microphone sur la partie supérieure de l'appareil est actif uniquement lorsque vous utilisez la fonction haut-parleur ou lorsque vous enregistrez des vidéos.



- Ne couvrez pas la zone autour de l'antenne avec vos mains ou tout autre objet. Cela pourrait entraîner des problèmes de connectivité ou décharger la batterie.
- N'utilisez pas de protection d'écran. Cela pourrait entraîner un dysfonctionnement du capteur.
- Évitez de mettre l'écran tactile en contact avec de l'eau. L'humidité ou le contact avec l'eau peut provoquer des dysfonctionnements de l'écran tactile.

## Touches

Touche	Fonction
 <b>Marche/Arrêt</b>	<ul style="list-style-type: none"> <li>• Maintenir cette touche enfoncée pour allumer ou éteindre l'appareil.</li> <li>• Maintenir cette touche enfoncée pendant 8 à 10 secondes pour réinitialiser l'appareil en cas d'erreur fatale, ou s'il ne répond plus ou se bloque.</li> <li>• Appuyer sur cette touche pour verrouiller ou déverrouiller l'appareil. Lorsque l'écran s'éteint, l'appareil passe en mode Verrouillage.</li> </ul>
 <b>Menu</b>	<ul style="list-style-type: none"> <li>• Appuyer sur cette touche pour ouvrir la liste des options disponibles dans l'écran actuel.</li> <li>• Depuis l'écran d'accueil, maintenir cette touche enfoncée pour lancer l'application de recherche Google.</li> </ul>
 <b>Accueil</b>	<ul style="list-style-type: none"> <li>• Appuyer sur cette touche pour revenir à l'écran d'accueil.</li> <li>• Maintenir cette touche enfoncée pour ouvrir la liste des applications récentes.</li> <li>• Appuyer deux fois sur cette touche pour lancer l'application S Voice.</li> </ul>
 <b>Retour</b>	<ul style="list-style-type: none"> <li>• Appuyer sur cette touche pour revenir à l'écran précédent.</li> </ul>
 <b>Volume</b>	<ul style="list-style-type: none"> <li>• Appuyer sur cette touche pour régler le volume de l'appareil.</li> </ul>

## S Pen

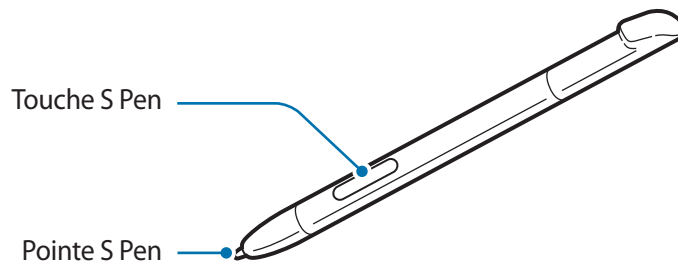

Nom	Fonction
Pointe S Pen	• Accomplir des manipulations de base. (p. 22)
Touche S Pen	• Accomplir des manipulations évoluées. (p. 32)

## Contenu du coffret

Vérifiez le contenu du coffret et assurez-vous que tous les éléments suivants sont présents :

- Appareil
- Batterie
- Guide de prise en main rapide



Utilisez exclusivement des logiciels homologués par Samsung. L'utilisation de logiciels piratés ou illégaux peut occasionner des dommages ou des dysfonctionnements qui ne sont pas couverts par la garantie.



- Les éléments fournis avec l'appareil et les accessoires disponibles peuvent varier en fonction de votre zone géographique ou votre opérateur.
- Les accessoires fournis ont été conçus spécifiquement pour votre appareil et peuvent ne pas fonctionner avec d'autres appareils.
- L'aspect et les caractéristiques du produit peuvent faire l'objet de modifications sans préavis.
- Vous pouvez acheter d'autres accessoires auprès de votre revendeur Samsung. Avant tout achat, assurez-vous qu'ils sont compatibles avec votre appareil.
- Certains accessoires, autres que ceux fournis, peuvent ne pas être compatibles avec votre appareil.
- Utilisez exclusivement des accessoires homologués par Samsung. Les dysfonctionnements résultant d'une utilisation d'accessoires non homologués ne sont pas couverts par le service de garantie.
- La disponibilité de l'ensemble des accessoires dépend entièrement des fabricants. Pour plus d'informations sur la disponibilité des accessoires, consultez le site Web Samsung.

## Installer la carte SIM ou USIM et la batterie

Insérez la carte SIM ou USIM fournie par votre opérateur, ainsi que la batterie.



Seules les cartes microSIM sont compatibles avec cet appareil.

- 1 Retirez le cache de la batterie.

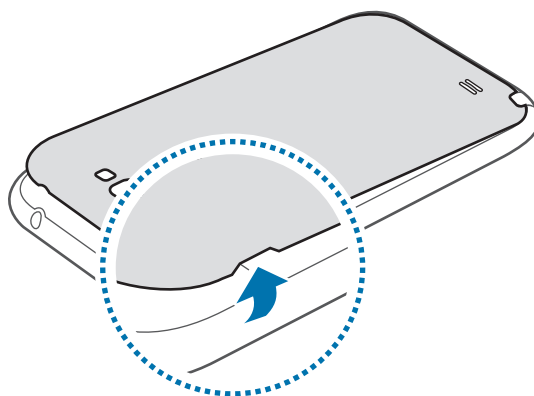

- Veillez à ne pas abîmer vos ongles en retirant le cache de la batterie.
- Évitez de déformer le cache de la batterie, car vous risquez de l'endommager.

**2** Insérez la carte SIM ou USIM, puce orientée vers le bas.

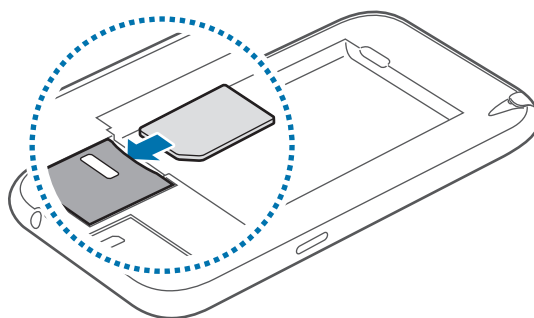

- Ne retirez pas le ruban de protection recouvrant l'antenne, car cela pourrait l'endommager.
- N'introduisez pas de carte mémoire dans le compartiment prévu pour la carte SIM. Si la carte mémoire était coincée dans le compartiment prévu pour la carte SIM, apportez l'appareil dans un centre de service après-vente Samsung afin de la faire retirer.
- Veillez à ne pas perdre ou à ne pas laisser d'autres personnes utiliser votre carte SIM ou USIM. Samsung ne peut être tenu responsable de tout dommage ou désagrément résultant d'une perte ou d'un vol de carte.

**3** Enfoncez la carte SIM ou USIM dans son compartiment jusqu'à ce qu'elle se verrouille.

**4** Insérez la batterie.

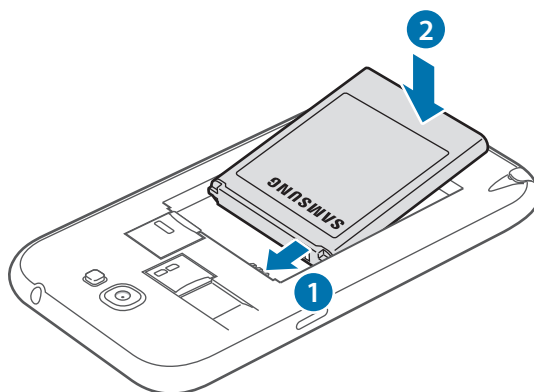



- 5 Remettez le cache de la batterie en place.

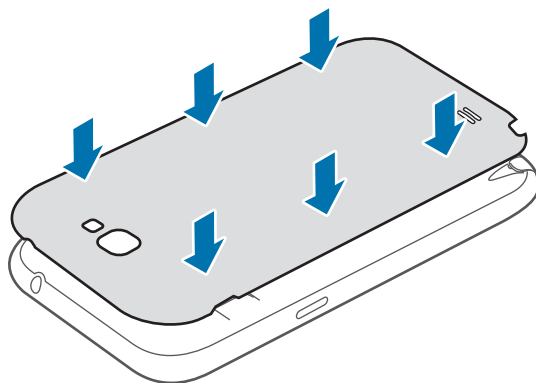

## Retirer la carte SIM ou USIM et la batterie

- 1 Retirez le cache de la batterie.
- 2 Retirez la batterie.

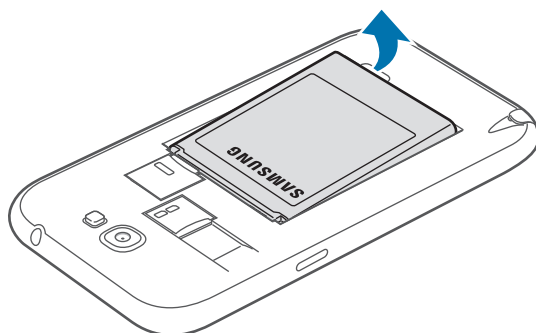

- 3 Appuyez avec précaution sur la carte SIM ou USIM pour la dégager, puis sortez-la du compartiment.

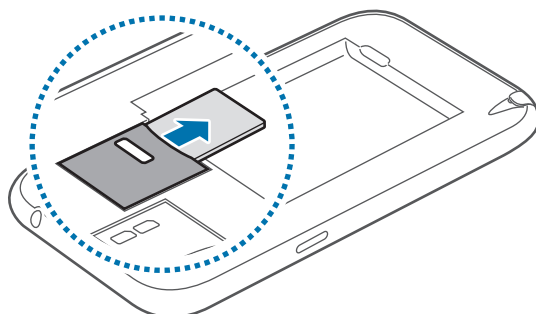

## Recharger la batterie

Chargez la batterie avant d'utiliser l'appareil pour la première fois. Pour ce faire, vous pouvez utiliser le chargeur ou raccorder l'appareil à un ordinateur à l'aide d'un câble de connexion PC.



Utilisez uniquement des chargeurs, des batteries et des câbles de connexion PC homologués par Samsung. L'utilisation de chargeurs ou de câbles non homologués peut provoquer l'éclatement de la batterie ou endommager l'appareil.



- Lorsque le niveau de charge de la batterie est faible, l'appareil émet un signal sonore et affiche un message d'avertissement.
- Si la batterie est complètement déchargée, l'appareil ne peut être mis sous tension, même si le chargeur est branché. Rechargez la batterie pendant quelques minutes avant d'allumer l'appareil.
- Si vous utilisez simultanément plusieurs applications, des applications réseaux ou des applications qui nécessitent une connexion à un autre appareil, la batterie se déchargera rapidement. Pour éviter toute déconnexion du réseau ou perte d'alimentation lors d'un transfert de données, utilisez toujours ces applications lorsque la batterie est parfaitement chargée.

## Charger la batterie avec le chargeur

Branchez la fiche micro-USB du chargeur sur le connecteur à fonctions multiples de l'appareil et l'autre extrémité sur une prise de courant.

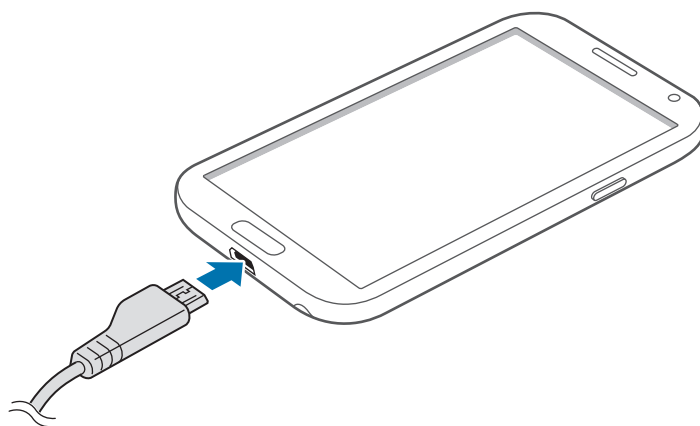

Un branchement incorrect du chargeur peut sérieusement endommager l'appareil. Les dégâts résultant d'une mauvaise utilisation ne sont pas couverts par la garantie.



- L'appareil peut être utilisé en cours de chargement, mais dans ce cas, le rechargement complet de la batterie risque de prendre plus de temps.
- Lorsque l'appareil est en cours de chargement, il est possible que l'écran tactile ne fonctionne pas en raison de l'instabilité de l'alimentation électrique. Dans ce cas, débranchez le chargeur de l'appareil.
- Il est possible que l'appareil chauffe lorsqu'il est en cours de rechargement. Ce phénomène est normal et n'affecte ni la durée de vie, ni les performances de l'appareil. Si la température de la batterie devient trop élevée, le rechargement risque de s'interrompre.
- Si l'appareil ne se charge pas correctement, apportez-le, accompagné de son chargeur, dans un centre de service après-vente Samsung.

Lorsque la batterie est complètement chargée, débranchez d'abord le chargeur de l'appareil, puis de la prise de courant.



Ne retirez jamais la batterie avant d'avoir débranché le chargeur. Ceci pourrait endommager l'appareil.



Pour économiser l'énergie, débranchez le chargeur lorsque vous ne l'utilisez pas. Le chargeur n'étant pas muni d'un bouton Marche/Arrêt, vous devez le débrancher de la prise de courant pour couper l'alimentation. L'appareil doit rester à proximité de la prise lors du chargement.

## Vérifier la charge de la batterie

Lorsque vous rechargez la batterie lorsque l'appareil est éteint, les icônes suivantes indiquent l'état du chargement :



chargement en cours



chargement terminé

## Réduire la consommation d'énergie de la batterie

Votre appareil est doté d'options destinées à vous aider à économiser votre batterie. En personnalisant ces options et en désactivant des fonctions fonctionnant en arrière-plan, vous pouvez utiliser l'appareil plus longtemps entre les charges :

- Activez le mode économie d'énergie.
- Lorsque vous n'utilisez pas l'appareil, passez en mode de veille en appuyant sur la touche Marche/Arrêt.
- Fermez toutes les applications inutiles à l'aide de la Gestion des tâches.
- Désactivez la fonction Bluetooth.
- Désactivez la fonction Wi-Fi.
- Désactivez les applications de synchronisation automatique.
- Réduisez la durée du rétroéclairage de l'écran.
- Réduisez la luminosité de l'écran.

## Insérer une carte mémoire

L'appareil est compatible avec les cartes mémoire d'une capacité allant jusqu'à 64 Go. Selon le fabricant et le modèle, certaines cartes mémoire peuvent ne pas être compatibles avec votre appareil.



- Certaines cartes mémoire peuvent ne pas être parfaitement compatibles avec l'appareil. L'utilisation d'une carte mémoire incompatible peut endommager l'appareil ou la carte mémoire elle-même et corrompre les données qui y sont stockées.
- Veillez à insérer la carte mémoire du bon côté.



- Seule la structure de fichiers FAT est compatible avec les cartes mémoire de l'appareil. Lorsque vous insérez une carte mémoire formatée avec une autre structure de fichiers, l'appareil vous invite à la reformater.
- Une trop grande fréquence des opérations d'effacement et d'écriture réduit la durée de vie des cartes mémoire.
- Lorsque vous insérez une carte mémoire dans l'appareil, le répertoire de fichiers de la carte apparaît dans le dossier **extSdCard** de la mémoire interne.

- 1 Retirez le cache de la batterie.
- 2 Insérez la carte en orientant la puce vers le bas.
- 3 Enfoncez la carte mémoire dans son compartiment jusqu'à ce qu'elle se verrouille.

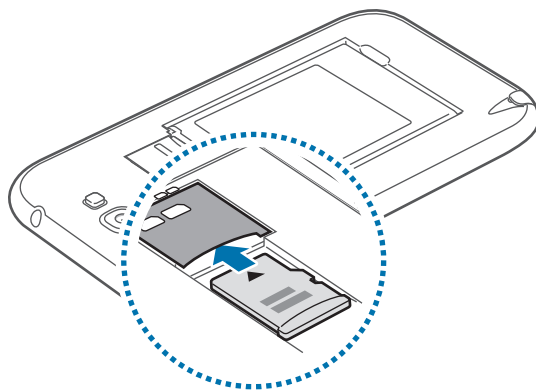

- 4 Remettez le cache de la batterie en place.

## Retirer la carte mémoire

Avant de retirer la carte mémoire, vous devez au préalable la désactiver pour pouvoir la retirer en toute sécurité. Depuis l'écran d'accueil, appuyez sur **Applis** → **Paramètres** → **Stockage** → **Démonter la carte SD**.

- 1 Retirez le cache de la batterie.
- 2 Appuyez avec précaution sur la carte mémoire pour la dégager, puis sortez-la du compartiment.
- 3 Remettez le cache de la batterie en place.



Ne retirez jamais la carte mémoire lorsque l'appareil y enregistre ou lit des informations. Cela pourrait entraîner une perte ou une corruption de données, ou des dommages sur la carte mémoire ou l'appareil. Samsung ne peut être tenu responsable des pertes résultant d'une utilisation frauduleuse ou de cartes mémoire endommagées, y compris des pertes de données.

## Formater une carte mémoire

Une carte mémoire ayant été formatée sur un ordinateur peut ne pas être compatible avec l'appareil. Formatez la carte mémoire dans l'appareil.

Depuis l'écran d'accueil, appuyez sur **Applis** → **Paramètres** → **Stockage** → **Formater la carte SD** → **Formater la carte SD** → **Supprimer tout**.



Avant de formater la carte mémoire, n'oubliez pas d'effectuer des copies de sauvegarde de toutes les données importantes qui y sont stockées. La garantie du fabricant ne couvre pas la perte de données résultant des manipulations de l'utilisateur.

## Allumer et éteindre l'appareil

Si vous allumez l'appareil pour la première fois, suivez les instructions affichées à l'écran pour procéder à sa configuration.

Pour allumer et éteindre l'appareil, maintenez la touche Marche/Arrêt enfoncée pendant quelques secondes.

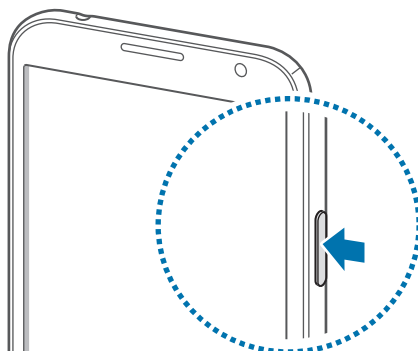

- Respectez toutes les consignes de sécurité et directives formulées par le personnel compétent dans les lieux où l'utilisation d'appareils mobiles est interdite, comme par exemple dans les avions et les hôpitaux.
- Pour désactiver les fonctions de connexion sans fil, maintenez la touche Marche/Arrêt enfoncée et appuyez sur **Mode Hors-ligne**.

Pour éteindre l'appareil, maintenez la touche Marche/Arrêt enfoncée, puis appuyez sur **Éteindre**.

## Manipuler l'appareil

Ne couvrez pas la zone autour de l'antenne avec les mains ou un objet. Cela pourrait entraîner des problèmes de connectivité ou décharger la batterie.

## Verrouiller et déverrouiller l'appareil

Pour empêcher toute opération accidentelle de l'appareil lorsque vous ne l'utilisez pas, vous pouvez le verrouiller. Lorsque vous appuyez sur la touche Marche/Arrêt, l'écran s'éteint et l'appareil passe en mode Verrouillage. Il se verrouille aussi automatiquement si vous ne l'utilisez pas pendant un certain temps.

Pour déverrouiller l'appareil, appuyez sur la touche Marche/Arrêt ou sur la touche Accueil alors que l'écran est désactivé, appuyez ensuite sur l'écran, puis faites glisser le doigt dans n'importe quelle direction.

Vous pouvez également déverrouiller l'appareil à l'aide de la reconnaissance de mouvements. Depuis l'écran d'accueil, appuyez sur **Applis** → **Paramètres** → **Ecran de verrouillage** → **Déverrouillage de l'écran** → **Mouvement**. Pour déverrouiller l'appareil à l'aide de la reconnaissance de mouvements, maintenez le doigt appuyé à l'écran, puis inclinez l'appareil vers l'avant.



## Régler le volume

Pour régler le volume de la sonnerie d'appel ou des sons multimédia, appuyez sur la touche Volume Haut ou Bas.

## Activer le profil Discret

Utilisez l'une des méthodes suivantes :

- Maintenez la touche Volume enfoncée jusqu'à ce que le profil Discret soit activé.
- Maintenez la touche Marche/Arrêt enfoncée, puis appuyez sur **Discret**.
- Ouvrez le volet des raccourcis en haut de l'écran, puis appuyez sur **Son**.























Configurez l'appareil afin qu'il vous notifie différents éléments en profil Discret. Maintenez la touche Marche/Arrêt enfoncée, puis appuyez sur **Vibreur**.



# Fonctions de base

## Icônes d'informations

Les icônes affichées en haut de l'écran vous indiquent le statut de l'appareil. Les icônes répertoriées dans le tableau ci-dessous sont les plus courantes.

Icône	Signification
	Aucun signal
	Puissance du signal
	Itinérance (hors de la zone de service locale)
	Réseau GPRS connecté
	Réseau EDGE connecté
	Réseau 3G connecté
	Réseau 3G+ connecté
	Wi-Fi connecté
	Fonction Bluetooth activée
	GPS activé
	Appel en cours
	Appel manqué
	Synchronisation avec le Web
	Connecté à un ordinateur
	Carte SIM/USIM absente
	Nouveau SMS ou MMS
	Alarme activée
	Profil Discret activé
	Vibreux activé
	Mode Hors-ligne activé
	Une erreur s'est produite ou votre attention est nécessaire
	Niveau de charge de la batterie

## Utiliser l'écran tactile

L'écran tactile réagit uniquement au doigt et au stylet S Pen.



- Évitez tout contact de l'écran tactile avec d'autres appareils électriques. Les décharges électrostatiques peuvent provoquer des dysfonctionnements de l'écran tactile.
- Évitez de mettre l'écran tactile en contact avec de l'eau. L'humidité ou le contact avec l'eau peut provoquer des dysfonctionnements de l'écran tactile.
- Pour éviter d'endommager l'écran tactile, n'appuyez pas dessus avec un objet pointu ou n'appliquez aucune pression excessive du bout du doigt.
- Si l'écran tactile reste inactif pendant une période prolongée, des images rémanentes risquent d'apparaître (ou persistance de l'affichage). Éteignez l'écran tactile lorsque vous n'utilisez pas l'appareil.

## Mouvements des doigts

### Appuyer

Pour ouvrir une application, sélectionner un élément de menu, activer une commande ou saisir un caractère sur le clavier, appuyez à l'aide d'un doigt.

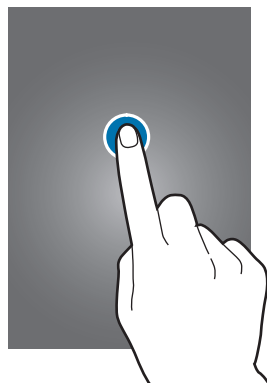

## Maintenir appuyé

Pour accéder aux options disponibles, maintenez le doigt appuyé sur un élément pendant plus de 2 secondes.



## Faire glisser

Pour déplacer une icône, une miniature ou un aperçu vers un nouvel emplacement, maintenez le doigt appuyé dessus et faites glisser.

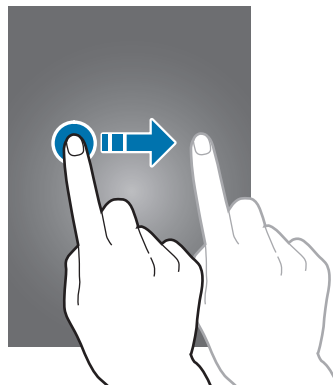

## Appuyer deux fois

Pour effectuer un zoom, appuyez deux fois sur une page Web, une carte ou une image. Appuyez à nouveau à deux reprises pour annuler le zoom.

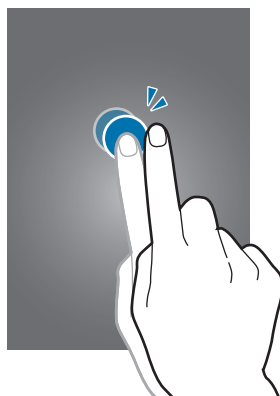

## Effleurer

Pour afficher un autre volet, faites glisser l'écran d'accueil ou la liste d'applications vers la droite ou la gauche. Pour parcourir une page Web ou une liste, telle que vos contacts, faites glisser vers le haut ou le bas.

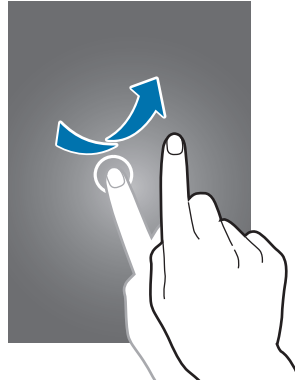

## Rapprocher/Écarter les doigts

Pour effectuer un zoom avant sur une page Web, une carte ou une image, placez deux doigts sur l'écran et écartez-les. Rapprochez-les pour effectuer un zoom arrière.

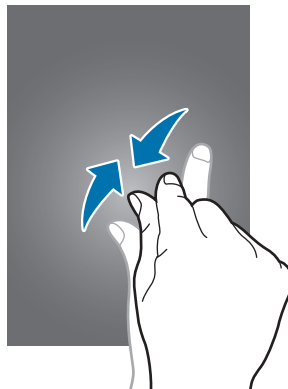

## Reconnaissance de mouvements

Vous pouvez contrôler l'appareil à l'aide de quelques mouvements simples.

Avant toute chose, vérifiez que la reconnaissance de mouvements est activée. Depuis l'écran d'accueil, appuyez sur **Applis** → **Paramètres** → **Mouvement**, puis faites glisser le bouton **Mouvement** vers la droite.

### Pivoter l'écran

De nombreuses applications autorisent l'affichage en mode Portrait ou Paysage. Lorsque vous faites pivoter l'appareil, l'écran s'adapte automatiquement à la nouvelle orientation.

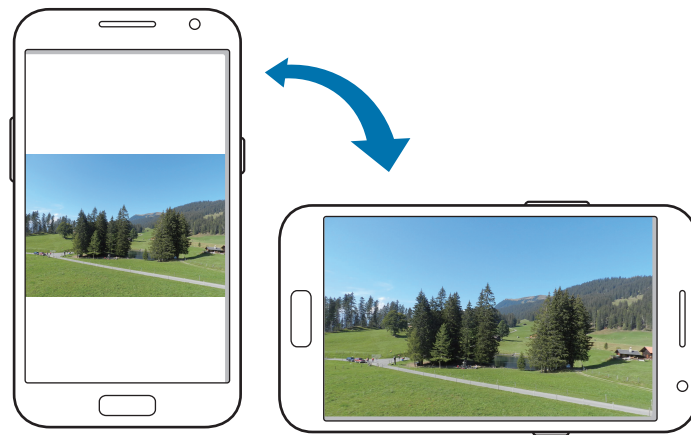

Pour éviter que l'affichage ne pivote automatiquement, ouvrez le volet des raccourcis et désélectionnez l'option **Rotation écran**.



- Certaines applications ne permettent pas la rotation de l'écran.
- Pour certaines autres applications, l'écran affiché diffère selon l'orientation. Par exemple, pour utiliser la calculatrice scientifique, vous devez pivoter l'écran en mode Paysage.

## Soulever

Lorsque vous prenez l'appareil dans vos mains alors qu'il est resté inactif pendant un certain moment ou que l'écran a été désactivé, il vibre pour vous avertir des appels manqués ou des nouveaux messages.



## Mettre à l'oreille

Lorsque vous consultez le journal d'appels, la liste des messages ou celle des contacts, rapprochez l'appareil de l'oreille pour passer un appel.



## Effectuer un panoramique pour déplacer

Maintenez le doigt appuyé sur un élément, puis bougez l'appareil vers la gauche ou la droite pour déplacer l'élément vers un autre volet de l'écran d'accueil ou de la liste d'applications.

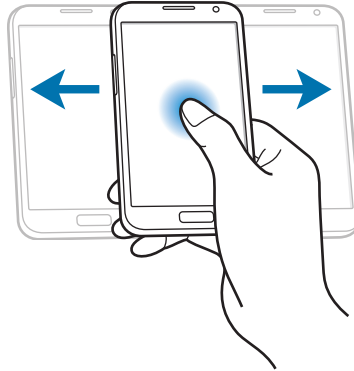

## Effectuer un panoramique pour naviguer

Lorsqu'une image est agrandie, maintenez le doigt appuyé à l'écran, puis bougez l'appareil dans une direction pour faire défiler l'image.

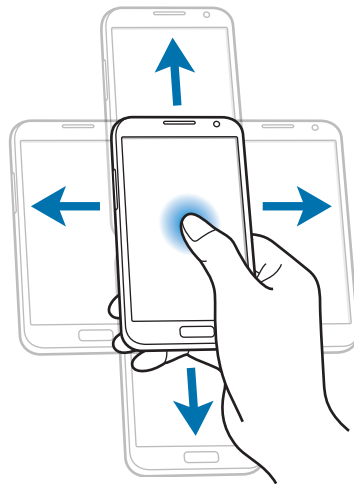

## Appuyer deux fois

Appuyez à deux reprises sur l'appareil pour vous déplacer en haut d'une liste de contacts ou d'e-mails.

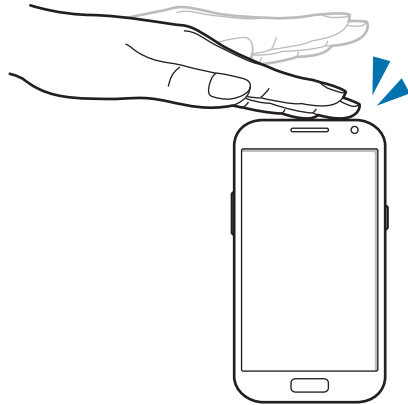

## Pivoter

Lorsque l'écran est verrouillé, maintenez le doigt appuyé à l'écran et pivotez l'appareil en mode Paysage pour activer l'appareil photo. Pour pouvoir utiliser ce mouvement, ouvrez l'écran d'accueil, appuyez sur **Applis** → **Paramètres** → **Ecran de verrouillage** → **Options de l'écran de verrouillage**, puis faites glisser le bouton **Accès rapide app. photo** vers la droite.

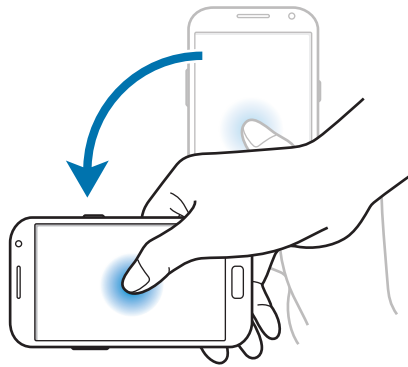



## Retourner

Retournez l'appareil face vers le bas pour désactiver la sonnerie, interrompre la lecture d'un fichier multimédia ou désactiver le son de la radio FM.

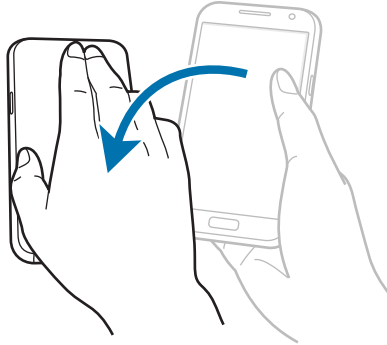

## Secouer

- Secouez votre appareil pour rechercher des appareils Bluetooth à proximité.
- Secouez l'appareil pour actualiser la liste des e-mails ou des informations en provenance de Yahoo News, Yahoo Finance ou AccuWeather.



Les widgets de l'écran d'accueil ne peuvent pas être actualisés de cette manière.

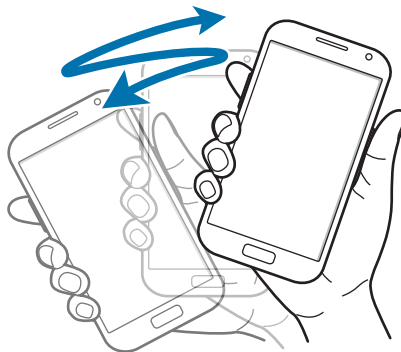

## Balayer

Balayez l'écran de la main pour réaliser une capture d'écran. L'image est enregistrée dans **Galerie** → **Screenshots**. Lors de l'utilisation de certaines applications, il est impossible de réaliser une copie d'écran.

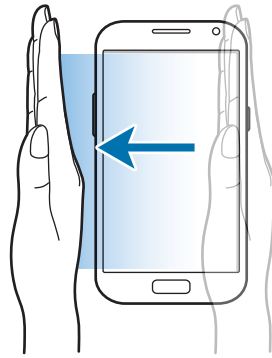

## Recouvrir

Recouvrez l'écran avec la paume de la main pour effectuer une pause lors de la lecture d'un contenu multimédia. Retirez votre main pour reprendre la lecture.



## Incliner

Maintenez vos pouces appuyés sur deux points de l'écran, puis inclinez l'appareil vers l'avant ou l'arrière pour effectuer un zoom avant ou un zoom arrière.

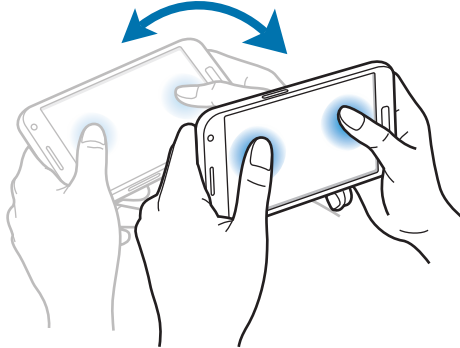

## Déplacer

Lorsque l'écran tactile est désactivé, déplacez votre main au-dessus du capteur de proximité/luminosité pour activer l'écran et afficher le nombre d'appels manqués et de nouveaux messages, le niveau de charge de la batterie, et bien plus encore.

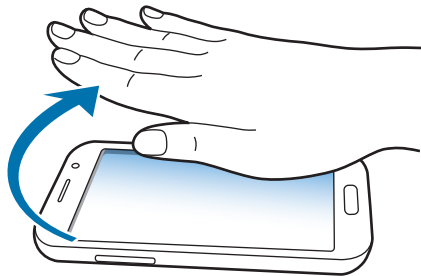

## Pages contextuelles

Les pages contextuelles vous permettent de lancer des applications en fonction des actions que vous réalisez. Ces pages contextuelles apparaissent lorsque :

- Vous sortez le stylet S Pen de son compartiment.
- Vous connectez un casque ou une station d'accueil à l'appareil.
- Vous vous connectez à un autre réseau.

## Utiliser le stylet S Pen

Le stylet S Pen fourni vous permet de sélectionner des éléments et des fonctions en toute facilité. La touche S Pen vous offre également des fonctionnalités supplémentaires, comme la capture d'écran.

Pour utiliser le S Pen, sortez-le de son compartiment.

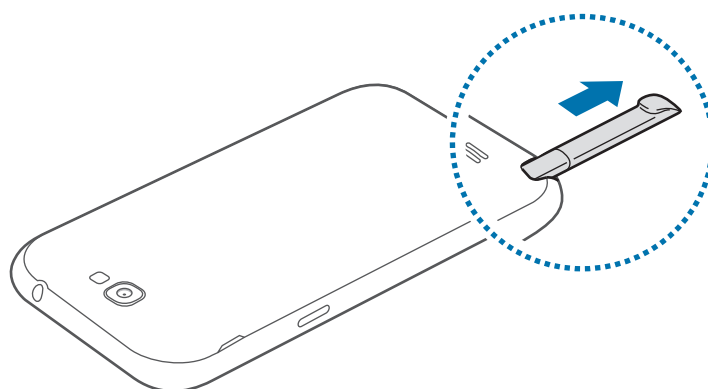

Dès que vous sortez le S Pen de son compartiment, l'appareil le détecte et effectue les opérations suivantes :

- Activation de l'écran tactile (s'il est éteint).
- Lancement de S Note (lors d'un appel).
- Ouverture de la page S Pen (depuis l'écran d'accueil).



- La pointe du S Pen ne peut pas être remplacée. Si celle-ci est endommagée, achetez un nouveau S Pen.
- Si le S Pen ne fonctionne pas correctement, apportez-le dans un centre de service après-vente Samsung. Pour plus d'informations sur le S Pen, consultez le site Web Samsung.
- Pour de meilleures performances, maintenez le S Pen perpendiculairement à l'écran tactile et évitez de l'utiliser trop incliné.
- Il est impossible d'activer la touche Menu et la touche Retour à l'aide du S Pen.

## Ouvrir un menu

Maintenez la touche latérale du S Pen enfoncée et dessinez le signe  $\wedge$  pour afficher une liste d'options disponibles dans l'écran actuel.

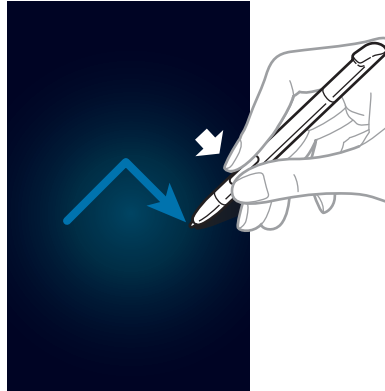

## Annuler la dernière action

Maintenez la touche latérale du S Pen enfoncée et dessinez le signe  $\lessgtr$  pour annuler votre dernière action.

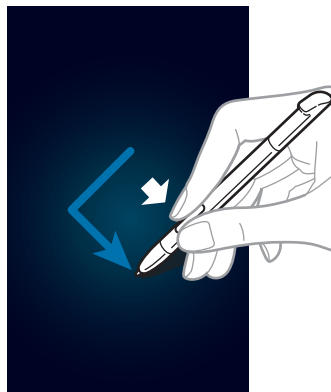

## Réaliser une capture d'écran

Tout en appuyant sur la touche S Pen, maintenez la pointe du stylet appuyée sur l'écran jusqu'à ce que vous entendiez un clic. La copie d'écran est enregistrée dans le dossier **Galerie** → **Screenshots**.

Il est possible de dessiner ou d'écrire sur une copie d'écran, ou d'en couper une partie. L'image modifiée est enregistrée dans le dossier **Galerie** → **IMG\_edited**.

Lors de l'utilisation de certaines applications, il est impossible de réaliser une copie d'écran.



## Lancer S Note

Maintenez la touche latérale du S Pen enfoncée et appuyez deux fois sur l'écran pour lancer l'application S Note.

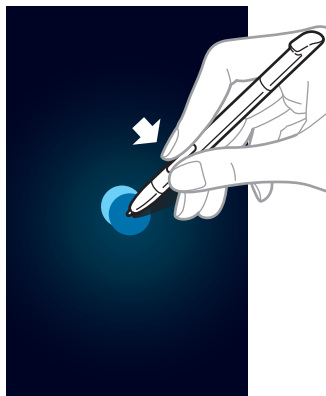

## Sélectionner du texte

Maintenez la touche latérale du S Pen enfoncée et faites glisser le stylet vers la gauche ou la droite pour sélectionner du texte. Si vous faites glisser le stylet d'une ligne à l'autre, il se peut que vous sélectionniez du texte non désiré. Pour sélectionner uniquement le texte souhaité, faites glisser le stylet depuis le milieu du mot voulu ou utilisez les icônes de sélection de texte.

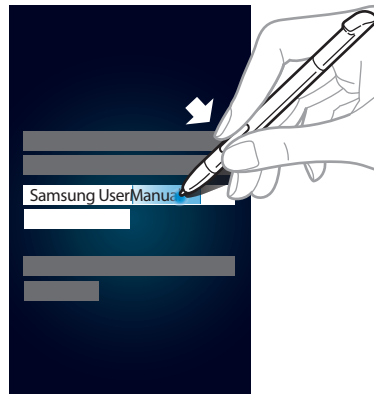

## Lancer une commande rapide

Maintenez la touche latérale du S Pen enfoncée et faites glisser le stylet vers le haut de l'écran pour lancer une Commande rapide.



Dans l'écran Commande rapide, dessinez un mouvement pour lancer l'application ou la fonction correspondante. Pour afficher la liste des mouvements disponibles, appuyez sur la touche latérale du S Pen en pointant le stylet au-dessus de l'écran Commande rapide.

## Sélectionner et enregistrer une image

Maintenez la touche latérale du S Pen enfoncée et dessinez une ligne autour de la zone à sélectionner. La zone sélectionnée est enregistrée dans le dossier **Galerie** → **Screenshots**. Sélectionnez l'application à utiliser à l'aide des icônes affichées au bas de l'écran.

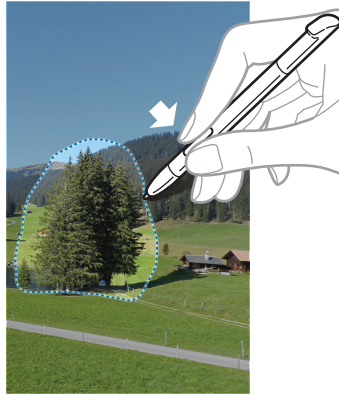

## Air View

Lorsque vous pointez le stylet S Pen au-dessus de l'écran, sans y appuyer le stylet, un pointeur apparaît. Déplacez le pointeur sur des fichiers, objets ou options pour visualiser des contenus ou informations dans une fenêtre contextuelle. Pour faire défiler des volets ou des listes, déplacez le pointeur vers le bord de l'écran (haut/bas/gauche/droite).

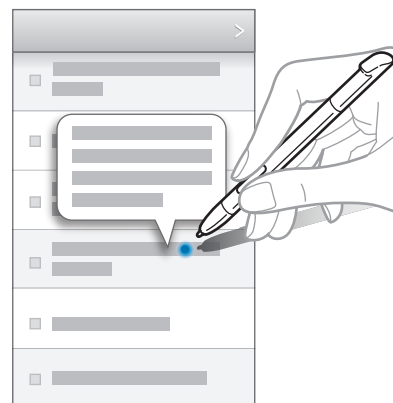



## Conservateur S Stylet

Lorsque l'écran tactile est désactivé et le S Pen hors de l'appareil, ce dernier affiche une fenêtre d'alerte et émet une tonalité pour vous avertir que vous n'avez pas rangé le stylet dans son compartiment. Pour activer ou désactiver cette fonction, accédez au menu S Pen depuis le menu des paramètres de votre appareil.

## Commande rapide

Utilisez cette fonctionnalité pour passer un appel, envoyer un message ou rechercher un contenu en dessinant un mouvement sur l'écran. Tout en appuyant sur la touche S Pen, faites glisser le stylet vers le haut de l'écran pour lancer l'option **Commande rapide**.

### Ajouter des commandes de mouvement

Appuyez sur  → **Ajouter une commande** → **Sélectionner une application** ou **Sélectionner des fonctions**. Sélectionnez une application ou une fonction → une option. Dessinez un mouvement, puis appuyez sur **OK**.

### Utiliser des commandes de mouvement

Dessinez un mouvement pour lancer des applications ou des fonctions.

Pour réaliser des tâches plus précises, dessinez un mot-clé, comme un nom ou un numéro de téléphone, après une commande de mouvement. Par exemple, lorsque vous dessinez le signe @, la messagerie électronique démarre. Si vous ajoutez le nom d'un destinataire après le signe @, un écran de composition de message électronique apparaît afin que vous puissiez envoyer un e-mail au destinataire.

## Notifications

Des icônes de notification apparaissent sur la barre d'état située en haut de l'écran afin de signaler les appels manqués, les nouveaux messages, les événements à venir, le statut de l'appareil, et plus encore. Pour ouvrir le volet des raccourcis, faites glisser votre doigt de haut en bas sur le volet. Pour afficher des alertes supplémentaires, faites défiler la liste. Pour le fermer, faites glisser votre doigt de bas en haut sur le volet.

Depuis le volet des raccourcis, vous pouvez afficher l'état actuel de l'appareil et utiliser les options suivantes :

- **Wi-Fi** : activer ou désactiver la fonction Wi-Fi.
- **GPS** : activer ou désactiver la fonction GPS.
- **Son** : activer ou désactiver le son de l'appareil, ou le régler afin d'activer le vibreur en Profil Discret.
- **Rotation écran** : autoriser ou empêcher l'interface de pivoter lorsque vous tournez l'appareil.
- **Bluetooth** : activer ou désactiver la fonction Bluetooth.
- **Données mobiles** : activer ou désactiver la connexion de données.
- **Mode blocage** : activez ou désactiver le mode blocage. En mode blocage, votre appareil bloquera toutes les notifications.
- **Eco. énergie** : activer ou désactiver le mode économie d'énergie.
- **AllShare Cast** : activer ou désactiver la fonction AllShare Cast.
- **Synchro.** : activer ou désactiver la synchronisation automatique des applications.



La disponibilité des options dépend de votre zone géographique ou de votre opérateur.

## Écran d'accueil

L'écran d'accueil vous permet d'accéder à l'ensemble des fonctionnalités de l'appareil, de visualiser les icônes d'information et d'accéder aux widgets ou aux applications, etc.

L'écran d'accueil comprend plusieurs volets. Pour afficher les autres volets, faites défiler l'écran vers la gauche ou la droite.

### Modifier le mode d'affichage de l'écran d'accueil

L'écran d'accueil dispose de deux modes d'affichage : le mode de base et le mode facile. En mode facile, vous pouvez facilement accéder à vos contacts, applications et paramètres favoris en ajoutant des raccourcis à l'écran d'accueil.

Pour passer en mode facile, ouvrez l'écran d'accueil, appuyez sur **Applis** → **Paramètres** → **Mode Écran d'accueil** → **Mode basique** → **Mode facile** → **Appliquer**.

### Réorganiser les éléments

#### Ajouter une icône d'application

Depuis l'écran d'accueil, appuyez sur **Applis**, maintenez le doigt appuyé sur une icône d'application, puis faites-la glisser sur l'aperçu d'un volet.

#### Ajouter un élément

Personnalisez l'écran d'accueil en lui ajoutant des widgets ou des dossiers.

Maintenez le doigt appuyé sur une zone vide de l'écran d'accueil, puis sélectionnez l'une des catégories suivantes :

- **Applications et widgets** : ajouter des widgets à l'écran d'accueil.
- **Dossier** : créer un dossier ou ajouter des dossiers aux contacts.

#### Déplacer un élément

Maintenez le doigt appuyé sur un élément, puis faites-le glisser jusqu'à l'emplacement souhaité. Pour déplacer l'application vers un autre volet, faites-la glisser au bord de l'écran.

## Supprimer un élément

Maintenez le doigt appuyé sur un élément, puis faites-le glisser vers la corbeille qui apparaît en haut de l'écran d'accueil. Lorsque la corbeille devient rouge, relâchez l'élément.

## Réorganiser les volets

### Ajouter un volet

Appuyez sur  → **Modifier la page** → .

### Déplacer un volet

Appuyez sur  → **Modifier la page**, maintenez le doigt appuyé sur l'aperçu d'un volet, puis faites-le glisser jusqu'à l'emplacement souhaité.

### Supprimer un volet

Appuyez sur  → **Modifier la page**, maintenez le doigt appuyé sur l'aperçu d'un volet, puis faites-le glisser vers la corbeille au bas de l'écran.

## Définir un fond d'écran

Définissez une image ou une photo enregistrée dans l'appareil comme fond d'écran de l'écran d'accueil.

Depuis l'écran d'accueil, appuyez sur  → **Définir fond d'écran** → **Écran d'accueil**, puis sélectionnez l'une des options ci-dessous :

- **Galerie** : afficher les photos prises par l'appareil photo ou les images téléchargées depuis Internet.
- **Fonds d'écran animés** : afficher les images animées.
- **Fonds d'écran** : afficher les images du fond d'écran.

Sélectionnez ensuite une image et appuyez sur **Définir le fond d'écran**. Vous pouvez également sélectionner une image, la redimensionner en faisant glisser le cadre, puis appuyer sur **OK**.

## Utiliser les widgets

Les widgets sont de petites applications qui permettent d'accéder à des fonctions et des informations pratiques sur l'écran d'accueil. Vous pouvez ajouter des widgets depuis le volet des widgets vers l'écran d'accueil.



- Certains widgets permettent de se connecter à des services Web. L'utilisation d'un widget Internet peut entraîner des frais supplémentaires.
- La disponibilité des widgets dépend de votre zone géographique ou de votre opérateur.

### Ajouter des widgets à l'écran d'accueil

Depuis l'écran d'accueil, appuyez sur **Applis** → **Widgets**. Faites défiler le volet des widgets vers la gauche ou la droite, puis maintenez le doigt appuyé sur un widget pour l'ajouter à l'écran d'accueil.

### Utiliser le widget Raccourci des paramètres

Depuis l'écran d'accueil, appuyez sur **Applis** → **Widgets**, puis maintenez le doigt appuyé sur **Raccourci des paramètres** pour ouvrir une liste d'options de paramétrage. Sélectionnez une option de paramétrage pour l'ajouter à l'écran d'accueil comme raccourci.

## Utiliser des applications

Cet appareil peut exécuter différents types d'applications, vous permettant d'utiliser aussi bien des contenus multimédia que des contenus Internet.

### Ouvrir une application



Depuis l'écran d'accueil ou la liste des applications, sélectionnez une icône d'application pour l'ouvrir.

### Ouvrir des applications récemment utilisées

Maintenez la touche Accueil enfoncée pour ouvrir la liste des applications récemment utilisées. Sélectionnez une icône pour ouvrir l'application correspondante.

## Fermer une application

Fermez les applications non utilisées pour économiser la batterie et gérer les performances de l'appareil.

Maintenez la touche Accueil enfoncée, puis appuyez sur  et sur **Fin** en regard de l'application à fermer. Pour fermer toutes les applications en cours d'exécution, appuyez sur **Fin**. Vous pouvez également maintenir la touche Accueil enfoncée et appuyer sur .

## Liste des applications

La liste des applications affiche les icônes de toutes vos applications, y compris celles récemment installées.

Depuis l'écran d'accueil, appuyez sur **Applis** pour ouvrir la liste des applications.

Pour afficher les autres volets, faites défiler l'écran vers la gauche ou la droite.

## Réorganiser les applications

Appuyez sur  → **Modifier**, maintenez le doigt appuyé sur une application, puis faites-la glisser jusqu'à l'emplacement souhaité. Pour déplacer l'application vers un autre volet, faites-la glisser au bord de l'écran.

## Organiser les applications dans des dossiers

Placez les applications similaires dans un même dossier pour faciliter leur utilisation.

Appuyez sur  → **Modifier**, maintenez le doigt appuyé sur une application, puis faites-la glisser sur **Créer dossier**. Saisissez le nom du dossier, puis appuyez sur **OK**. Placez les applications dans le nouveau dossier en les faisant glisser, puis appuyez sur **Enreg.** pour sauvegarder la nouvelle configuration.

## Réorganiser les volets

Placez deux doigts sur l'écran et resserrez-les, maintenez le doigt appuyé sur l'aperçu d'un volet, puis faites-le glisser jusqu'à l'emplacement souhaité.

## Installer les applications

Utilisez les magasins d'applications, tels que **Samsung Apps**, pour télécharger et installer des applications.

## Désinstaller des applications

Appuyez sur  → **Désinstaller**, puis sélectionnez l'application à désinstaller.



Il est impossible de désinstaller les applications par défaut fournies avec l'appareil.

## Partager des applications

Partagez des applications téléchargées avec d'autres utilisateurs par e-mail, Bluetooth ou toute autre méthode.

Appuyez sur  → **Partager applications**, sélectionnez des applications, appuyez sur **OK**, puis choisissez une méthode de partage. Les prochaines étapes dépendent de la méthode sélectionnée.

## Aide

Accédez aux informations d'aide pour apprendre à utiliser l'appareil et les applications, ou configurer des paramètres importants.

Appuyez sur **Aide** depuis la liste des applications. Pour afficher des conseils, sélectionnez un élément.

Pour réinitialiser l'aide contextuelle si vous l'avez masquée, appuyez sur **Afficher les fenêtres d'aide**, puis sélectionnez les éléments souhaités en cochant les cases correspondantes.

## Opération avec une main

Pour faciliter la manipulation de votre appareil, vous pouvez activer le mode Opération avec une main. Dans ce mode, les interfaces applicatives sont modifiées afin de vous permettre d'accéder aux options d'une seule main.

Depuis la liste des applications, appuyez sur **Paramètres** → **Opération à une main**. Cochez les applications ou fonctionnalités à utiliser dans ce mode.

## Saisir du texte

Pour saisir du texte, utilisez le clavier Samsung ou la fonction de saisie vocale.





La saisie de texte est impossible dans certaines langues. Pour saisir du texte, vous devez sélectionner une des langues prises en charge.

## Modifier le type de clavier

Sélectionnez une zone de saisie, ouvrez le volet des raccourcis, appuyez sur **Mode de saisie**, puis choisissez le type de clavier à utiliser.

## Utiliser le clavier Samsung

### Modifier la disposition du clavier

Maintenez le doigt appuyé sur , appuyez sur  → **Types de clavier Portrait**, puis **Clavier Azerty** ou **Clavier 3x4**.



Sur le clavier 3x4, une touche correspond à trois ou quatre caractères. Pour saisir un caractère, appuyez à plusieurs reprises sur la touche correspondante pour accéder à celui-ci.

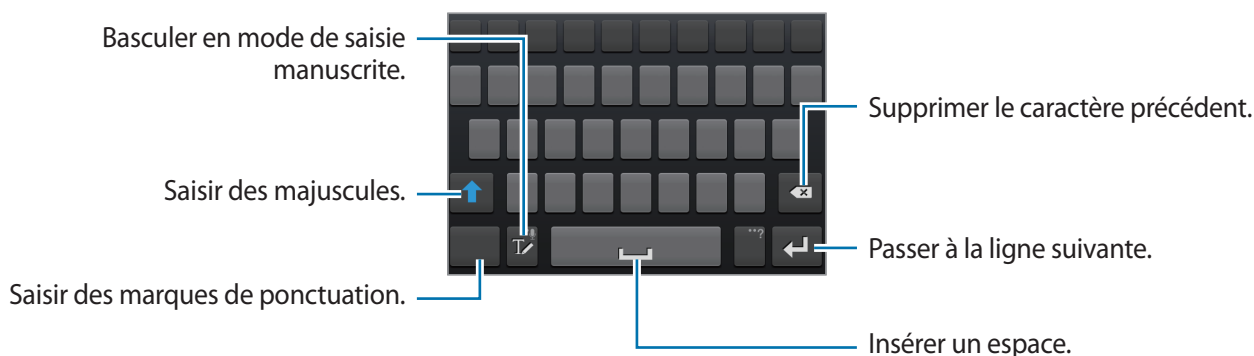

### Saisir des majuscules

Appuyez sur  avant de saisir un caractère. Pour saisir l'ensemble de votre texte en majuscules, appuyez deux fois sur cette touche.



## Modifier la langue des claviers

Pour modifier la langue des claviers, faites glisser la barre d'espace vers la gauche ou la droite.

## Écrire de façon manuscrite

Appuyez sur  puis écrivez un mot à l'aide du doigt ou du S Pen. Les mots suggérés apparaissent au fur et à mesure de votre saisie. Sélectionnez une suggestion.

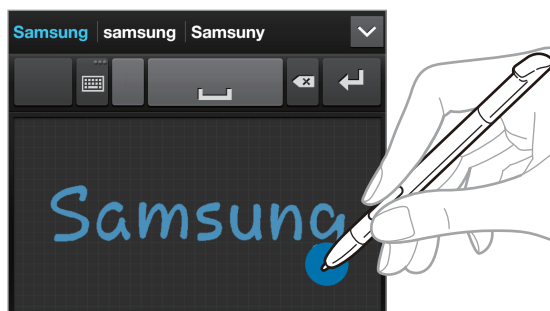

## Dicter du texte





Activez la fonction de saisie vocale, puis parlez dans le microphone. L'appareil affiche ce que vous venez de dire.

Si l'appareil ne reconnaît pas correctement les mots, appuyez sur le texte mis en surbrillance et sélectionnez une autre proposition dans la liste déroulante qui apparaît.

Pour modifier la langue de la reconnaissance vocale ou en ajouter une autre, appuyez sur la langue actuellement prise en charge au bas de l'écran.

Lorsque vous avez terminé, appuyez sur .

## Copier et coller du texte

Maintenez le doigt appuyé sur le texte souhaité, faites glisser  ou  pour redimensionner la sélection, puis appuyez sur  pour copier le texte ou sur  pour le couper. Le texte sélectionné est copié dans le presse-papiers.

Pour le coller dans une zone de saisie, maintenez le doigt appuyé à l'endroit où vous souhaitez insérer le texte, puis appuyez sur **Coller**.

## Établir une connexion au réseau Wi-Fi

Connectez l'appareil à un réseau Wi-Fi pour pouvoir utiliser Internet ou partager des fichiers multimédia avec d'autres appareils (p. 116).

### Activer ou désactiver le réseau Wi-Fi

Ouvrez le volet des raccourcis, puis appuyez sur **Wi-Fi** pour activer ou désactiver la fonction.



- Cet appareil utilise une fréquence non harmonisée. Il est conçu pour fonctionner dans tous les pays européens. Au sein de l'Union Européenne, le réseau Wi-Fi peut fonctionner sans restriction en intérieur, mais pas en extérieur.
- Lorsque vous n'utilisez pas le réseau Wi-Fi, désactivez-le afin d'économiser la batterie.

### Établir une connexion à un réseau Wi-Fi

Depuis la liste des applications, appuyez sur **Paramètres** → **Wi-Fi**, puis faites glisser le bouton **Wi-Fi** vers la droite.

Sélectionnez un réseau dans la liste des réseaux Wi-Fi détectés, saisissez un mot de passe, le cas échéant, puis appuyez sur **Connexion**. Les réseaux nécessitant un mot de passe sont signalés par une icône représentant un verrou. Après connexion à un réseau Wi-Fi, l'appareil s'y connectera automatiquement dès qu'il sera disponible.

### Ajouter des réseaux Wi-Fi

Si le réseau souhaité n'apparaît pas dans la liste, appuyez sur **Ajouter un réseau Wi-Fi** au bas de la liste des réseaux. Saisissez le nom du réseau dans la zone **SSID du réseau**, sélectionnez le type de sécurité et indiquez votre mot de passe si le réseau est protégé, puis appuyez sur **Enreg.**

### Annuler un réseau Wi-Fi

Si un réseau ne doit plus être utilisé, même s'il s'agit du réseau actuellement activé, vous pouvez l'annuler afin que l'appareil ne s'y connecte pas automatiquement. Sélectionnez le réseau dans la liste, puis appuyez sur **Oublier**.

## Créer un compte

Les applications Google, telles que **Play Store**, nécessitent un compte Google et **Samsung Apps** requiert un compte Samsung. Créez des comptes Google et Samsung afin de profiter au maximum de votre appareil.

### Ajouter des comptes

Lors de l'ouverture d'une application Google, suivez les instructions qui apparaissent. Pour créer un compte Google, vous n'avez pas besoin de vous connecter.

Pour vous connecter à un compte Google ou en créer un, ouvrez la liste des applications et appuyez sur **Paramètres** → **Ajouter compte** → **Google**. Appuyez ensuite sur **Nouveau** pour créer un compte ou sur **Compte existant** pour vous connecter, puis suivez les instructions à l'écran pour procéder à la configuration. Vous pouvez utiliser plusieurs comptes Google sur l'appareil.

Vous pouvez également créer un compte Samsung.

### Supprimer un compte

Depuis la liste des applications, appuyez sur **Paramètres**, sélectionnez un nom sous l'option **Ajouter comptes**, choisissez quel compte supprimer, puis appuyez sur **Supp. compte**.

## Transfert de fichiers

Vous pouvez déplacer différents types de fichiers (sons, vidéos, images, etc.) de l'appareil vers l'ordinateur, et vice versa.



Les formats de fichiers suivants sont pris en charge par certaines applications. En fonction de la version logicielle de l'appareil, certains formats ne sont pas compatibles.

- Musique : mp3, m4a, mp4, 3gp, 3ga, wma, ogg, oga, aac et flac
- Image : bmp, gif, jpg et png
- Vidéo : 3gp, mp4, avi, wmv, flv et mkv
- Document : doc, docx, xls, xlsx, ppt, pptx, pdf et txt

## Connecter l'appareil avec Samsung Kies

Samsung Kies est un logiciel qui permet de gérer vos bibliothèques multimédia, vos contacts et vos agendas, et de les synchroniser avec des appareils Samsung. Téléchargez la dernière version de Samsung Kies à partir du site Web Samsung.

- 1 Raccordez l'appareil à l'ordinateur à l'aide du câble de connexion PC.

Samsung Kies démarre automatiquement sur l'ordinateur. Si Samsung Kies ne démarre pas, double-cliquez sur l'icône Samsung Kies sur votre ordinateur.

- 2 Transférez des fichiers entre votre appareil et l'ordinateur.

Pour plus d'informations, consultez l'aide de Samsung Kies.

## Connecter l'appareil à Windows Media Player

Assurez-vous que Windows Media Player est bien installé sur votre ordinateur.

- 1 Raccordez l'appareil à l'ordinateur à l'aide du câble de connexion PC.

- 2 Ouvrez Windows Media Player pour synchroniser les fichiers audio.

## Connecter l'appareil en tant qu'appareil multimédia

- 1 Raccordez l'appareil à l'ordinateur à l'aide du câble de connexion PC.
- 2 Ouvrez le volet des raccourcis, puis appuyez sur **Connecté en tant que périphérique multimédia** → **Périphérique multimédia (MTP)**.  
Appuyez sur **Appareil photo (PTP)** si votre ordinateur ne gère pas le protocole MTP (Media Transfer Protocol) ou ne dispose pas du pilote approprié.
- 3 Transférez des fichiers entre votre appareil et l'ordinateur.

## Protéger l'appareil

Vous pouvez empêcher toute personne d'utiliser votre appareil et de consulter les données et informations personnelles qui y sont enregistrées. Pour déverrouiller l'appareil, vous devez disposer d'un code de déverrouillage.

### Définir un code de déverrouillage à l'aide de la détection des visages

Depuis la liste des applications, appuyez sur **Paramètres** → **Ecran de verrouillage** → **Déverrouillage de l'écran** → **Déverrouillage visage**.

Positionnez votre visage dans le cadre de mise au point. Définissez ensuite le code PIN ou le modèle de déverrouillage à utiliser si la procédure de déverrouillage par détection du visage échoue.

### Définir un code de déverrouillage à l'aide de la reconnaissance faciale et vocale

Depuis la liste des applications, appuyez sur **Paramètres** → **Ecran de verrouillage** → **Déverrouillage de l'écran** → **Déverrouillage visage et voix**.

Positionnez votre visage dans le cadre de mise au point et définissez une commande vocale. Définissez ensuite le code PIN ou le modèle de déverrouillage à utiliser si la procédure de déverrouillage par détection du visage et reconnaissance vocale échoue.

## Définir un modèle de déverrouillage

Depuis la liste des applications, appuyez sur **Paramètres** → **Ecran de verrouillage** → **Déverrouillage de l'écran** → **Modèle**.

Dessinez un modèle en reliant au moins quatre points, puis recommencez pour valider. Définissez un code PIN secondaire.

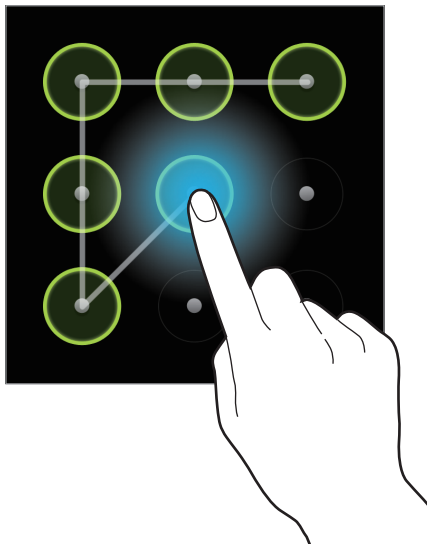

## Définir un code PIN

Depuis la liste des applications, appuyez sur **Paramètres** → **Ecran de verrouillage** → **Déverrouillage de l'écran** → **Code PIN**.

Saisissez au moins quatre chiffres, puis recommencez pour valider.

## Définir un mot de passe

Depuis la liste des applications, appuyez sur **Paramètres** → **Ecran de verrouillage** → **Déverrouillage de l'écran** → **Mot de passe**.

Saisissez au moins quatre caractères, y compris des chiffres et des symboles, puis recommencez pour valider.

## Déverrouiller l'appareil

Allumez l'écran en appuyant sur la touche Marche/Arrêt ou sur la touche Accueil, puis saisissez le code de déverrouillage.



Si vous oubliez le code de déverrouillage, apportez l'appareil dans un centre de service après-vente Samsung pour le réinitialiser.

## Mettre l'appareil à niveau

L'appareil peut être mis à niveau avec la version logicielle la plus récente.



La disponibilité de cette fonction dépend de votre zone géographique ou de votre opérateur.

### Mettre à niveau avec Samsung Kies

Démarrez Samsung Kies et raccordez l'appareil à l'ordinateur. Samsung Kies reconnaît automatiquement l'appareil et affiche, le cas échéant, les mises à jour disponibles. Pour lancer la mise à jour, cliquez sur le bouton Mettre à jour dans la boîte de dialogue. Pour plus d'informations sur la mise à niveau, consultez l'aide Samsung Kies.



- Lors d'une mise à niveau de l'appareil, ne mettez pas l'ordinateur hors tension et ne déconnectez pas le câble de connexion PC.
- Ne raccordez pas non plus d'autres appareils multimédia à l'ordinateur. Cela pourrait interférer avec le processus de mise à jour.

### Mettre à niveau sans connexion PC

Grâce au service FOTA (Firmware Over The Air), le logiciel de l'appareil peut être mis à niveau sans passer par une connexion avec un ordinateur.

Depuis la liste des applications, appuyez sur **Paramètres** → **A propos de l'appareil** → **Mise à jour logicielle** → **Mettre à jour**.

# Communication

## Téléphone

Utilisez cette application pour passer un appel ou y répondre.

Appuyez sur **Téléphone** depuis la liste des applications.

## Passer des appels

### Passer un appel

Utilisez l'une des méthodes suivantes :

- **Clavier** : composer le numéro sur le clavier et appuyer sur .
- **Journal** : passer un appel à partir de l'historique des appels et des messages entrants et sortants.
- **Favoris** : passer un appel à partir de la liste de contacts favoris.
- **Contacts** : passer un appel à partir de la liste de contacts.

### Numéros d'appel abrégés

Pour composer un numéro abrégé, maintenez le doigt appuyé sur le chiffre correspondant.

### Saisie intuitive de numéros

Lorsque vous composez des numéros sur le clavier, l'appareil vous suggère automatiquement des numéros. Pour passer un appel, sélectionnez l'un d'entre eux.

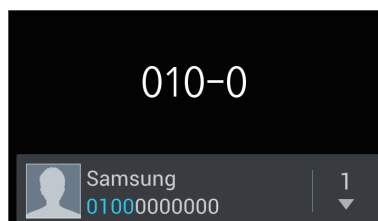



## Rechercher des contacts







Pour trouver un contact dans la liste de contacts, saisissez un nom, un numéro de téléphone ou une adresse e-mail. À mesure que les caractères sont saisis, l'appareil vous suggère des contacts. Pour passer un appel, sélectionnez un de ces contacts.



## Appeler un numéro à l'étranger

Maintenez le doigt appuyé sur **0** jusqu'à ce que le signe + apparaisse. Composez l'indicatif du pays, l'indicatif régional et le numéro de téléphone, puis appuyez sur .

## Pendant un appel

Les options suivantes sont disponibles :

-  : mettre un appel en attente. Vous pouvez également maintenir le doigt appuyé sur la touche du casque. Pour récupérer l'appel en attente, appuyez sur  ou maintenez le doigt appuyé sur la touche du casque.
- **Ajouter** : composer un second appel.
- **Clavier** : ouvrir le clavier.
- **Haut-parleur** : activer le haut-parleur. Lors de l'utilisation du haut-parleur, tenez l'appareil éloigné de vos oreilles.
- **Discret** : désactiver le microphone afin que votre correspondant ne puisse pas vous entendre.
- **Casque** : sélectionnez un casque Bluetooth, à condition qu'il soit connecté à l'appareil.
- **Permuter** : passer d'un appel à l'autre.
- **Fusionner** : organiser une conférence téléphonique lorsque vous êtes en liaison avec deux correspondants à la fois. Répétez cette même procédure pour ajouter d'autres correspondants. Cette fonction est disponible uniquement si vous avez activé le service de conférence téléphonique.
-  → **Contacts** : ouvrir la liste de contacts.
-  → **Mémo** : créez une note.
-  → **Transférer** : mettre le premier correspondant en contact avec le second. Dans ce cas, vous êtes déconnecté de la conversation.
-  → **Gérer la conférence** : converser en privé avec un correspondant au cours d'une conférence téléphonique ou déconnectez un correspondant de la conférence.
-  → **Message** : envoyer un message.

-  → **Désactiver réduction du bruit** : désactiver la fonction de réduction du bruit qui supprime les parasites pour que votre correspondant puisse mieux vous entendre.
-  → **My call sound** : sélectionner l'option d'égalisation à utiliser pendant l'appel.

## Ajouter des contacts

Pour ajouter un numéro de téléphone à la liste de contacts à partir du clavier, composez le numéro, puis appuyez sur **Ajouter aux contacts**.

## Afficher les journaux d'appels

Pour afficher l'historique des appels entrants et sortants, appuyez sur **Journal**.

Pour filtrer un journal d'appels, appuyez sur  → **Afficher par**, puis sélectionnez une option.

## Numérotation fixe

Il est possible de configurer l'appareil pour limiter les appels sortants aux numéros précédés de préfixes spécifiés. Ces préfixes sont enregistrés sur la carte SIM ou USIM.

Appuyez sur  → **Paramètres d'appel** → **Paramètres supplémentaires** → **Numérotation fixe** → **Activer FDN**, puis saisissez le code PIN2 fourni avec la carte SIM ou USIM. Appuyez sur **Liste FDN**, puis ajoutez des numéros.

## Restriction d'appel

Il est possible de configurer l'appareil pour empêcher certains appels sortants. Vous pouvez, par exemple, désactiver les appels à l'étranger.

Appuyez sur  → **Paramètres d'appel** → **Paramètres supplémentaires** → **Restriction d'appel**, sélectionnez un type d'appel, une option de restriction d'appel, puis saisissez un mot de passe.

## Recevoir des appels

### Répondre à un appel

Lorsque vous recevez un appel, faites glisser  en dehors du cercle ou appuyez sur la touche du casque.

Si le signal d'appel est actif, vous pouvez recevoir un autre appel. Lorsque vous répondez au second appel, le premier est mis en attente.

## Rejeter un appel

Lorsque vous recevez un appel, faites glisser  en dehors du cercle ou maintenez le doigt appuyé sur la touche du casque.

Pour envoyer un message lorsque vous rejetez un appel entrant, appuyez sur **Rejeter l'appel avec message**. Pour créer le message de rejet, appuyez sur  → **Paramètres d'appel** → **Définir messages de rejet**.

## Rejeter automatiquement des appels de numéros indésirables

Appuyez sur  → **Paramètres d'appel** → **Rejet de l'appel**, faites glisser le bouton **Mode de rejet automatique** vers la droite, puis appuyez sur **Liste de rejet auto**. Appuyez sur **Créer**, composez un numéro, affectez-lui une catégorie, puis appuyez sur **Enreg.**

## Appels manqués

Si vous manquez un appel,  apparaît dans la barre d'état. Ouvrez le volet des raccourcis pour afficher la liste des appels manqués.

## Signal d'appel

Le signal d'appel est un service fourni par l'opérateur. Vous pouvez utiliser ce service pour suspendre un appel en cours et prendre un appel entrant. Ce service n'est pas disponible pour les appels visio.

Pour utiliser ce service, appuyez sur  → **Paramètres d'appel** → **Paramètres supplémentaires** → **Signal d'appel**.

## Transfert d'appel

Il est possible de configurer l'appareil pour qu'il transfère automatiquement les appels vers un numéro spécifié.

Appuyez sur  → **Paramètres d'appel** → **Transfert d'appel**, puis sélectionnez un type et une condition d'appel. Composez un numéro, puis appuyez sur **Activer**.

## Mettre fin à un appel

Pour mettre fin à un appel, appuyez sur **Fin**. Vous pouvez également appuyer sur la touche du casque.









## Appels visio

### Passer un appel visio

Composez le numéro ou sélectionnez un contact dans la liste, puis appuyez sur  pour passer un appel visio.

### Pendant un appel visio

Les options suivantes sont disponibles :

- **Changer d'objectif** : basculer entre l'objectif avant et arrière.
- **Discret** : désactiver le microphone afin que votre correspondant ne puisse pas vous **entendre**.
-  → **Masquer mon image** : masquer votre image à votre correspondant.
-  → **Image sortante** : sélectionner une image pour l'afficher auprès de votre correspondant.
-  → **Clavier** : ouvrir le clavier.
-  → **Basculer sur le casque** : sélectionner un casque Bluetooth, à condition qu'il soit connecté à l'appareil.
-  → **Désactiver haut-parleur** : désactiver le haut-parleur.
-  → **Emotions animées** : appliquer des émoticônes à votre image.
-  → **Vue thème** : appliquer des icônes décoratives à votre image.
-  → **Vue dessin animé** : passer en mode d'affichage dessin animé.

Maintenez le doigt appuyé sur l'image de votre correspondant pour accéder aux options suivantes :

- **Capturer une image** : capturer l'image de votre correspondant.
- **Enregistrer une vidéo** : filmer une vidéo des images de votre correspondant.



Dans de nombreux pays, il est illégal d'enregistrer un appel sans l'autorisation préalable du correspondant.

Maintenez le doigt appuyé sur votre image pour accéder aux options suivantes :

- **Changer d'objectif** : basculer entre l'objectif avant et arrière.
- **Image sortante** : sélectionner une image pour l'afficher auprès de votre correspondant.

## Permuter des images

Pour permuter des images, faites glisser l'image de l'un des correspondants sur celle de l'autre.

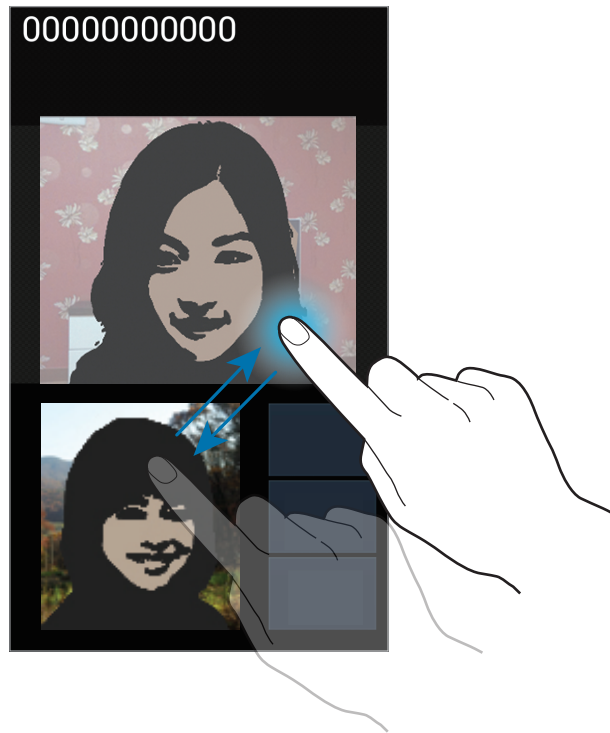

## Contacts



Utilisez cette application pour gérer les contacts, y compris les numéros de téléphone, les adresses e-mail, et plus encore.

Appuyez sur **Contacts** depuis la liste des applications.

## Gérer les contacts

### Créer un contact

Appuyez sur , puis saisissez les informations d'un contact.

-  : ajouter une image.
-  /  : ajouter ou supprimer un champ d'un contact.

## Modifier un contact

Sélectionnez un contact à modifier, puis appuyez sur .

## Supprimer un contact

Appuyez sur  → **Supprimer**.

## Configurer un numéro d'appel abrégé





Appuyez sur  → **Numérotation rapide**, sélectionnez un numéro d'appel abrégé, puis le contact correspondant. Pour supprimer un numéro d'appel abrégé, maintenez le doigt appuyé dessus, puis appuyez sur **Supprimer**.

## Rechercher des contacts

Utilisez l'une des méthodes de recherche suivantes :

- Faites défiler la liste de contacts vers le haut ou vers le bas.
- Avec l'index placé à droite de la liste de contacts, faites défiler la liste rapidement en glissant le doigt le long d'elle.
- Appuyez sur le champ de recherche tout en haut de la liste de contacts, puis saisissez vos critères de recherche.

Une fois que vous avez sélectionné un contact, choisissez l'une des options suivantes:

-  : ajouter le contact aux favoris.
-  /  : passer un appel vocal ou visio.
-  : rédiger un message.
-  : rédiger un e-mail.

## Importer et exporter des contacts

### Synchroniser les contacts de l'appareil avec les contacts Google

Appuyez sur  → **Fusionner avec Google**.

Les contacts de la liste synchronisés avec les contacts Google sont repérés par l'icône .

Si vous ajoutez ou supprimez un contact sur l'appareil, il est également ajouté ou supprimé dans les contacts Google et inversement.

## Synchroniser les contacts de l'appareil avec les contacts Samsung

Appuyez sur  → **Fusionner avec Samsung**.

Les contacts de la liste synchronisés avec les contacts Samsung sont repérés par l'icône .

Si vous ajoutez ou supprimez un contact sur l'appareil, il est également ajouté ou supprimé dans les contacts Samsung et inversement.

## Importer des contacts

Appuyez sur  → **Importer/Exporter** → **Importer depuis la carte SIM**, **Importer depuis la carte SD** ou **Importer depuis stockage USB**.

## Exporter des contacts

Appuyez sur  → **Importer/Exporter** → **Exporter vers la carte SIM**, **Exporter vers la carte SD** ou **Exporter vers le stockage USB**.

## Partager des contacts

Appuyez sur  → **Importer/Exporter** → **Partager carte de visite via**, sélectionnez des contacts, appuyez sur **OK**, puis sélectionnez un mode de partage.

## Contacts favoris

Appuyez sur , puis choisissez l'une des options suivantes :

- **Rechercher** : rechercher des contacts.
- **Ajouter aux favoris** : ajouter des contacts aux favoris.
- **Supprimer des favoris** : supprimer des contacts des favoris.
- **Affichage grille / Affichage liste** : afficher les contacts dans un tableau ou une liste.

## Groupes de contacts

### Ajouter des contacts à un groupe

Sélectionnez un groupe, puis appuyez sur . Sélectionnez les contacts à ajouter, puis appuyez sur **OK**.

### Gérer les groupes

Appuyez sur , puis choisissez l'une des options suivantes :

- **Créer** : créer un groupe.
- **Rechercher** : rechercher des contacts.
- **Modifier l'ordre** : maintenir le doigt appuyé sur  en regard du nom du groupe, le faire glisser vers le haut ou vers le bas jusqu'à l'emplacement de votre choix, puis appuyer sur **OK**.
- **Supprimer des groupes** : sélectionner des groupes auxquels vous avez ajouté des contacts, puis appuyer sur **Supprimer**. Vous ne pouvez pas supprimer de groupe par défaut.

### Envoyer un message ou un e-mail aux membres d'un groupe

Sélectionnez un groupe, appuyez sur  → **Envoyer message** ou **Envoyer un e-mail**, sélectionnez des membres, puis appuyez sur **OK**.

## Carte de visite

Créez une carte de visite et envoyez-la à vos contacts.

Appuyez sur **Profil configuré**, saisissez vos coordonnées, comme votre numéro de téléphone, votre adresse e-mail et votre adresse postale, puis appuyez sur **Enreg.** Si, lorsque vous avez configuré votre appareil, vous avez enregistré vos coordonnées d'utilisateur, sélectionnez la carte de visite dans **MOI**, puis appuyez sur  pour la modifier.

Appuyez sur  → **Partager carte de visite via**, puis sélectionnez un mode de partage.



## Messages

Utilisez cette application pour envoyer des messages textuels (SMS) ou multimédia (MMS).

Appuyez sur **Messages** depuis la liste des applications.



L'envoi ou la réception de messages en dehors de la zone couverte par votre opérateur peut occasionner des frais supplémentaires, en fonction de l'offre à laquelle vous avez souscrite. Pour en savoir plus, contactez votre opérateur.



### Envoyer des messages

Appuyez sur , ajoutez des destinataires, composez un message, puis appuyez sur .

Pour ajouter des destinataires, utilisez l'une des méthodes suivantes :

- Composez un numéro de téléphone.
- Appuyez sur , sélectionnez des contacts, puis appuyez sur **OK**.

Pour envoyer un message multimédia, utilisez l'une des méthodes suivantes :

- Appuyez sur  et joignez des images, vidéos, contacts, notes, événements, etc.
- Pour insérer des émoticônes, appuyez sur  → **Insérer smiley**.
- Pour ajouter un objet, appuyez sur  → **Ajouter un objet**.

### Envoyer des messages programmés

Lors de la rédaction d'un message, appuyez sur  → **Message programmé**. Définissez la date et l'heure, puis appuyez sur **OK**. L'appareil envoie le message à l'heure et à la date indiquées.



- Le message ne sera pas envoyé à l'heure programmée, si l'appareil est éteint, s'il n'est pas connecté au réseau ou si le réseau est instable.
- Cette fonction est basée sur l'heure et la date configurées sur l'appareil. Si vous changez de fuseau horaire et que le réseau ne met pas ces informations à jour, il se peut que l'heure et la date soient incorrectes.

## Lire les messages entrants

Les messages entrants sont regroupés sous forme de fils de discussion par contact.

Pour afficher les messages d'un contact, sélectionnez-le.

## Écouter la messagerie vocale

Maintenez le doigt appuyé sur **1** sur le clavier, puis suivez les instructions de votre opérateur.

## E-mail

Utilisez cette application pour envoyer ou consulter des messages e-mail.

Appuyez sur **E-mail** depuis la liste des applications.



## Configurer des comptes de messagerie électronique

Lorsque vous ouvrez **E-mail** pour la première fois, configurez un compte de messagerie électronique.

Saisissez votre adresse e-mail et votre mot de passe. Pour configurer un compte de messagerie électronique privé, comme sur Google Mail, appuyez sur **Suivant** ; pour configurer un compte de messagerie électronique professionnel, appuyez sur **Config. manuelle**. Suivez ensuite les instructions qui s'affichent à l'écran pour effectuer la configuration du compte.

Pour configurer un autre compte de messagerie électronique, appuyez sur  → **Paramètres** → .

## Envoyer des messages

Appuyez sur le compte de messagerie électronique que vous souhaitez utiliser, puis appuyez sur  en haut de l'écran. Saisissez les destinataires, l'objet et le message, puis appuyez sur .

Pour ajouter un destinataire figurant dans la liste de contacts, appuyez sur .

Pour ajouter d'autres destinataires, appuyez sur  → **Ajouter Cc/Cci**.

Appuyez sur  pour joindre des images, vidéos, contacts, notes, événements, etc.

Appuyez sur  pour insérer des images, événements, contacts et autres informations dans le message.

## Envoyer des messages programmés

Lors de la rédaction d'un message, appuyez sur  → **Config. manuelle**. Cochez la case **Envoi du programme**, définissez une heure et une date, puis appuyez sur **OK**. L'appareil envoie le message à l'heure et à la date indiquées.





- Le message ne sera pas envoyé à l'heure programmée, si l'appareil est éteint, s'il n'est pas connecté au réseau ou si le réseau est instable.
- Cette fonction est basée sur l'heure et la date configurées sur l'appareil. Si vous changez de fuseau horaire et que le réseau ne met pas ces informations à jour, il se peut que l'heure et la date soient incorrectes.

## Lire des messages

Sélectionnez un compte de messagerie électronique. Les nouveaux messages sont récupérés. Pour récupérer manuellement des messages, appuyez sur .

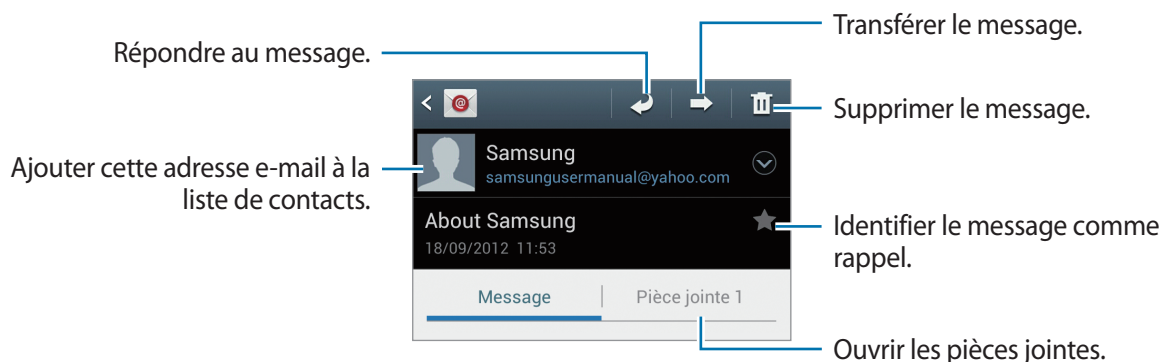
Pour lire un message, appuyez dessus.



Pour ouvrir une pièce jointe, appuyez dessus, puis appuyez sur  en regard de la pièce jointe pour l'enregistrer.

## Google Mail

Utilisez cette application pour accéder rapidement et directement au service Google Mail.

Appuyez sur **Google Mail** depuis la liste des applications.



- La disponibilité de cette application dépend de votre zone géographique ou de votre opérateur.
- Cette application peut s'intituler différemment selon votre zone géographique ou votre opérateur.

## Envoyer des messages

Dans la boîte de réception, appuyez sur , saisissez les destinataires et un objet, rédigez un message, puis appuyez sur .

Pour joindre des images, appuyez sur → **Joindre un fichier**.

Pour ajouter d'autres destinataires, appuyez sur → **Ajouter Cc/Cci**.

Pour enregistrer le message afin de l'envoyer ultérieurement, appuyez sur → **Enregistrer le brouillon**.

Pour annuler, appuyez sur → **Supprimer**.

## Lire des messages

Identifier le message comme rappel.

Ajouter l'adresse e-mail à la liste de contacts.

Prévisualiser la pièce jointe.

Conserver ce message pendant une période prolongée.

Supprimer ce message.

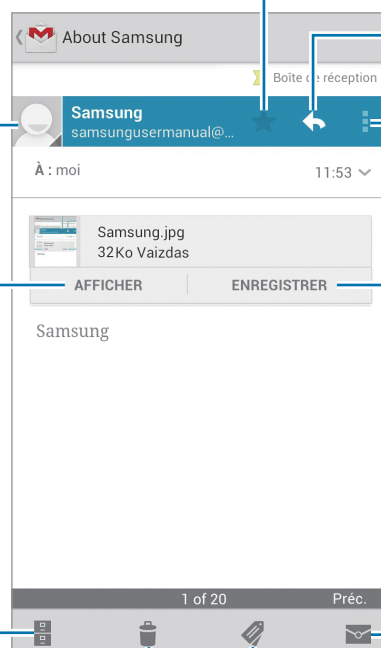

Répondre à ce message.

Répondre à tous les destinataires ou transférer ce message à d'autres personnes.

Télécharger la pièce jointe.

Identifier le message comme non lu.

Ajouter un libellé à ce message.

## Libellés

Google Mail n'utilise pas les dossiers réels, mais des libellés. Lorsque Google Mail est démarré, il affiche des messages libellés Boîte de réception.

Pour afficher des messages portant d'autres libellés, appuyez sur .

Pour ajouter un libellé à un message, sélectionnez le message, appuyez sur , puis sélectionnez le libellé que vous souhaitez lui attribuer.

## Talk

Utilisez cette application pour discuter avec d'autres personnes via Google Talk.

Appuyez sur **Talk** depuis la liste des applications.



La disponibilité de cette application dépend de votre zone géographique ou de votre opérateur.

## Profil public

Pour modifier votre disponibilité, votre image ou votre statut, appuyez sur l'ID de compte tout en haut de la liste de vos amis.

## Ajouter des amis

Appuyez sur , saisissez l'adresse électronique de l'ami que vous souhaitez ajouter, puis appuyez sur **TERMINÉ**.

## Bavarder en ligne avec des amis

Sélectionnez un ami dans la liste, saisissez un message dans le champ au bas de l'écran, puis appuyez sur .

Pour ajouter un ami à la discussion en ligne, appuyez sur  → **Ajouter au chat**.

Pour mettre fin à la discussion, appuyez sur  → **Arrêter le chat**.

## Permuter deux discussions en ligne

Faites défiler l'écran vers la gauche ou vers la droite.

## Supprimer l'historique des discussions en ligne

Les discussions en ligne sont automatiquement enregistrées. Pour effacer l'historique des discussions en ligne, appuyez sur  → **Effacer l'historique du chat**.

## Google+

Utilisez cette application pour rester connecté avec d'autres personnes via le service de réseau social de Google.

Appuyez sur **Google+** depuis la liste des applications.



La disponibilité de cette application dépend de votre zone géographique ou de votre opérateur.

Appuyez sur **Tous les cercles** pour modifier la catégorie, puis faites défiler la liste vers le haut ou le bas pour afficher les publications de vos cercles.

## Chat +

Utilisez cette application pour discuter avec d'autres personnes via le service de messagerie instantanée Google+.

Appuyez sur **Chat +** depuis la liste des applications.



La disponibilité de cette application dépend de votre zone géographique ou de votre opérateur.

Sélectionnez un ami dans la liste, saisissez un message dans le champ au bas de l'écran, puis appuyez sur .

## ChatON

Utilisez cette application pour discuter avec un autre appareil ayant un numéro de téléphone portable.

Appuyez sur **ChatON** depuis la liste des applications.



La disponibilité de cette application dépend de votre zone géographique ou de votre opérateur.

Créez votre liste d'amis en saisissant le numéro de téléphone et l'adresse électronique des comptes Samsung, ou sélectionnez-les dans la liste de suggestions.

Sélectionnez un ami et commencez à bavarder en ligne avec lui.

Pour synchroniser les contacts de votre appareil avec ChatON, appuyez sur **Paramètres** → **Synchroniser les contacts**.

# Web et réseau

## Internet

Utilisez cette application pour parcourir Internet.

Appuyez sur **Internet** depuis la liste des applications.

## Afficher des pages Web

Appuyez sur le champ d'adresse, saisissez l'adresse Web, puis appuyez sur **Aller à**.

## Ouvrir une nouvelle page

Appuyez sur  → **Nouvelle fenêtre**.

Pour ouvrir une autre page Web, appuyez sur , faites défiler l'écran vers la gauche ou vers la droite, puis appuyez sur la page pour la sélectionner.

## Parcourir le Web oralement

Appuyez sur le champ d'adresse, puis sur , prononcez un mot-clé, puis sélectionnez l'une des suggestions qui apparaissent à l'écran.



La disponibilité de cette fonction dépend de votre zone géographique ou de votre opérateur.



## Favoris

Pour définir la page Web en tant que favori, appuyez sur  → **Ajouter un favori**.

Pour ouvrir une page Web enregistrée dans vos favoris, appuyez sur , puis sélectionnez-la.



## Historique

Pour ouvrir une page Web figurant dans la liste des pages Web récemment consultées, appuyez sur  → **Historique**. Pour effacer l'historique, appuyez sur  → **Effacer l'historique**.

Pour ouvrir une page Web figurant dans la liste des pages Web les plus souvent consultées, appuyez sur  → **Historique** → **Les plus visités**.

## Liens

Maintenez le doigt appuyé sur un lien sur la page Web pour l'ouvrir dans une nouvelle page, l'ajouter à vos favoris, l'enregistrer, le partager ou le copier.

Pour afficher des pages Web enregistrées, appuyez sur  → **Téléchargements**.

## Partager des pages Web

Pour partager l'adresse d'une page Web avec d'autres personnes, appuyez sur  → **Partager page**.

Pour partager une partie d'une page Web, maintenez le doigt appuyé sur le texte de votre choix, puis appuyez sur  → **Partager**.

## Utiliser le navigateur contextuel

Utilisez cette fonctionnalité pour accéder à Internet sans fermer l'application en cours.

Lorsque vous affichez du contenu, comme des contacts ou des notes contenant des adresses Web, sélectionnez une adresse Web, puis appuyez sur **Navigateur Contextuel** pour ouvrir le navigateur contextuel. Appuyez sur le navigateur et faites-le glisser pour le déplacer.

Pour recharger une page, appuyez sur .

Pour afficher le navigateur en plein écran, appuyez sur .

Pour fermer le navigateur, appuyez sur .

## Bluetooth

La fonction Bluetooth crée une connexion sans fil directe entre deux appareils sur de courtes distances. Pour échanger des données ou des fichiers multimédia avec d'autres appareils, utilisez le Bluetooth.



- Samsung ne peut être tenu responsable de la perte, de l'interception ou du mauvais usage des données envoyées ou reçues via la fonction Bluetooth.
- Assurez-vous de toujours utiliser des appareils dignes de confiance et correctement protégés avant de partager ou de recevoir des données. La présence d'obstacles entre les deux appareils peut réduire le rayon d'action.
- Il est possible que votre appareil ne fonctionne pas avec certains appareils, en particulier ceux qui n'ont pas été testés ou approuvés par Bluetooth SIG.
- N'utilisez pas la fonction Bluetooth de manière illégale (par exemple, pour la copie pirate de fichiers ou l'enregistrement de communications à des fins commerciales). Samsung ne peut être tenu responsable des répercussions d'une utilisation illégale de la fonction Bluetooth.

Pour activer la fonction Bluetooth depuis la liste des applications, appuyez sur **Paramètres** → **Bluetooth**, puis faites glisser le bouton **Bluetooth** vers la droite.

### Établir une connexion avec d'autres appareils Bluetooth

Depuis la liste des applications, appuyez sur **Paramètres** → **Bluetooth** → **Analyser**. Une liste des appareils détectés apparaît à l'écran. Sélectionnez l'appareil auquel vous souhaitez vous connecter, puis acceptez la demande d'autorisation automatiquement générée sur les deux appareils pour confirmer l'opération.

### Envoyer et recevoir des données

De nombreuses applications prennent en charge le transfert de données via la fonction Bluetooth. C'est le cas, par exemple, de l'application **Galerie**. Ouvrez **Galerie**, sélectionnez une image, appuyez sur  → **Bluetooth**, puis sélectionnez l'un des appareils Bluetooth connectés. Ensuite, pour recevoir l'image, confirmez la demande d'autorisation Bluetooth sur l'autre appareil. Le fichier transféré est enregistré dans le dossier **Bluetooth**. Si vous recevez un nouveau contact, il est automatiquement ajouté à la liste de contacts.

## AllShare Cast

Utilisez cette fonction pour connecter votre appareil à un grand écran sans dongle AllShare Cast, puis partagez vos contenus.



- La disponibilité de cette fonction dépend de votre zone géographique ou de votre opérateur.
- Selon la connexion réseau, certains fichiers peuvent être mis en mémoire tampon en cours de lecture.
- Pour économiser de l'énergie, désactivez la fonction AllShare Cast lorsque vous ne l'utilisez pas.
- Si vous indiquez une bande de fréquence Wi-Fi, il se peut que les routeurs AllShare Cast ne soient pas détectés ou connectés.
- Si vous lisez des vidéos ou jouez à des jeux sur un téléviseur, sélectionnez un mode TV approprié vous offrant une expérience AllShare Cast optimale.

Depuis la liste des applications, appuyez sur **Paramètres** → **Paramètres supplémentaires** → **AllShare Cast**, puis faites glisser le bouton **AllShare Cast** vers la droite. Sélectionnez un appareil, ouvrez ou lisez un fichier, puis contrôlez l'affichage à l'aide des touches de votre appareil.

## AllShare Play

Utilisez cette application pour lire du contenu enregistré sur différents appareils sur Internet. Vous pouvez lire et envoyer tout fichier stocké sur un appareil vers un autre appareil ou serveur de stockage Web.

Pour utiliser cette application, vous devez vous connecter à vos comptes Google et Samsung et enregistrer au moins deux appareils en tant que serveurs de fichiers. La méthode d'enregistrement peut varier en fonction du type d'appareil. Pour obtenir plus de renseignements, appuyez sur  → **FAQ**.

Appuyez sur **AllShare Play** depuis la liste des applications.



La disponibilité de cette application dépend de votre zone géographique ou de votre opérateur.

## Envoyer des fichiers

Sélectionnez un appareil ou un stockage Web, choisissez un fichier, puis appuyez sur .

## Partager des fichiers

Sélectionnez un appareil ou un stockage Web, choisissez un fichier, puis appuyez sur . Utilisez ensuite l'une des options suivantes :

- **Send to Nearby Users** : partager des fichiers avec des appareils se trouvant à proximité et sur lesquels AllShare Play est activé.
- **Facebook/Twitter/Flickr/Picasa** : mettre des fichiers en ligne sur un site de réseau social.

## Lire des fichiers sur un appareil distant

Sélectionnez un appareil ou un stockage Web, choisissez un fichier, puis appuyez sur . Sélectionnez ensuite un appareil.



- Les formats de fichiers pris en charge peuvent différer selon les appareils connectés en tant que lecteurs multimédia.
- Selon la connexion réseau, certains fichiers peuvent être mis en mémoire tampon en cours de lecture.

## Gérer le contenu sur un serveur de stockage Web

Sélectionnez un serveur de stockage Web, puis affichez et gérez vos fichiers.

## NFC

Votre appareil est équipé d'une fonction qui permet de lire les étiquettes NFC (Near Field Communication) contenant des informations relatives aux produits. Grâce à cette fonction, vous pouvez également effectuer des paiements et acheter des tickets de transport ou de spectacle après avoir téléchargé les applications nécessaires.



Le cache de la batterie comporte une antenne NFC intégrée. Manipulez-le avec précaution afin de ne pas endommager l'antenne NFC.



Lorsque l'écran est verrouillé, l'appareil n'est pas en mesure de lire les étiquettes NFC ou de recevoir des données.

Pour activer la fonction NFC depuis la liste des applications, appuyez sur **Paramètres** → **Paramètres supplémentaires** → **NFC**. Faites glisser le bouton **NFC** vers la droite.

### Lire les informations d'une étiquette NFC

Placez l'appareil près d'une étiquette NFC. Les informations figurant sur l'étiquette apparaissent à l'écran.

### Effectuer un achat à l'aide de la fonction NFC

Pour pouvoir effectuer des paiements à l'aide de la fonction NFC, vous devez d'abord vous inscrire à un service de paiement mobile. Pour vous inscrire ou obtenir des renseignements sur ce service, contactez votre opérateur.

Positionnez le dos de votre appareil sur le lecteur de cartes NFC.

### Envoyer des données via Android Beam

Utilisez la fonction Android Beam pour envoyer des données, telles que des pages Web ou des contacts, à des appareils compatibles NFC.

Depuis la liste des applications, appuyez sur **Paramètres** → **Paramètres supplémentaires** → **NFC**. Faites glisser le bouton **Android Beam** vers la droite.

Sélectionnez un élément, posez le dos de votre appareil contre le dos de l'autre appareil, puis appuyez sur l'écran de votre appareil.

## S Beam

Grâce à la fonctionnalité S Beam, vous pouvez envoyer des données, comme de la musique, des vidéos, des images et des documents.



N'envoyez pas de données protégées par des droits d'auteur via S Beam. Vous risqueriez de violer des lois sur les droits d'auteur. Samsung ne peut en aucun cas être tenu responsable en cas d'utilisation illégale de données protégées par des droits d'auteur.

Depuis la liste des applications, appuyez sur **Paramètres** → **Paramètres supplémentaires** → **S Beam**. Faites glisser le bouton **S Beam** vers la droite.

Sélectionnez un fichier, posez le dos de votre appareil contre le dos de l'autre appareil, puis appuyez sur l'écran de votre appareil.



Si les deux appareils tentent d'envoyer simultanément des données, le transfert de fichiers risque d'échouer.

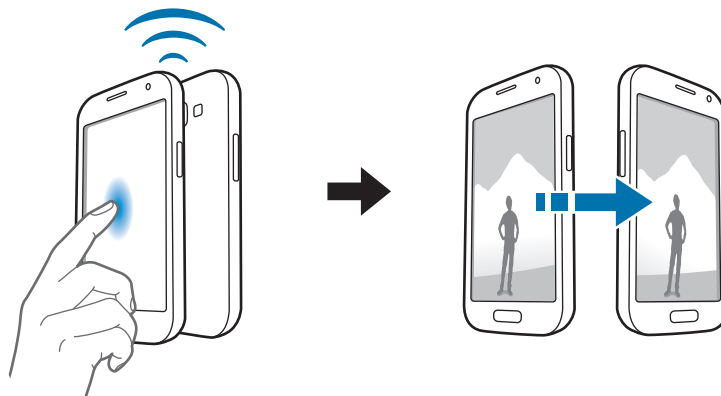

# Multimédia

## Lecteur MP3

Utilisez cette application pour écouter de la musique.

Appuyez sur **Lecteur MP3** depuis la liste des applications.



- Selon la version logicielle de votre appareil, certains formats de fichiers ne sont pas compatibles.
- Certains fichiers peuvent ne pas être lus correctement en fonction de leur encodage.

## Écouter de la musique

Sélectionnez une catégorie de musique, puis un morceau à écouter.

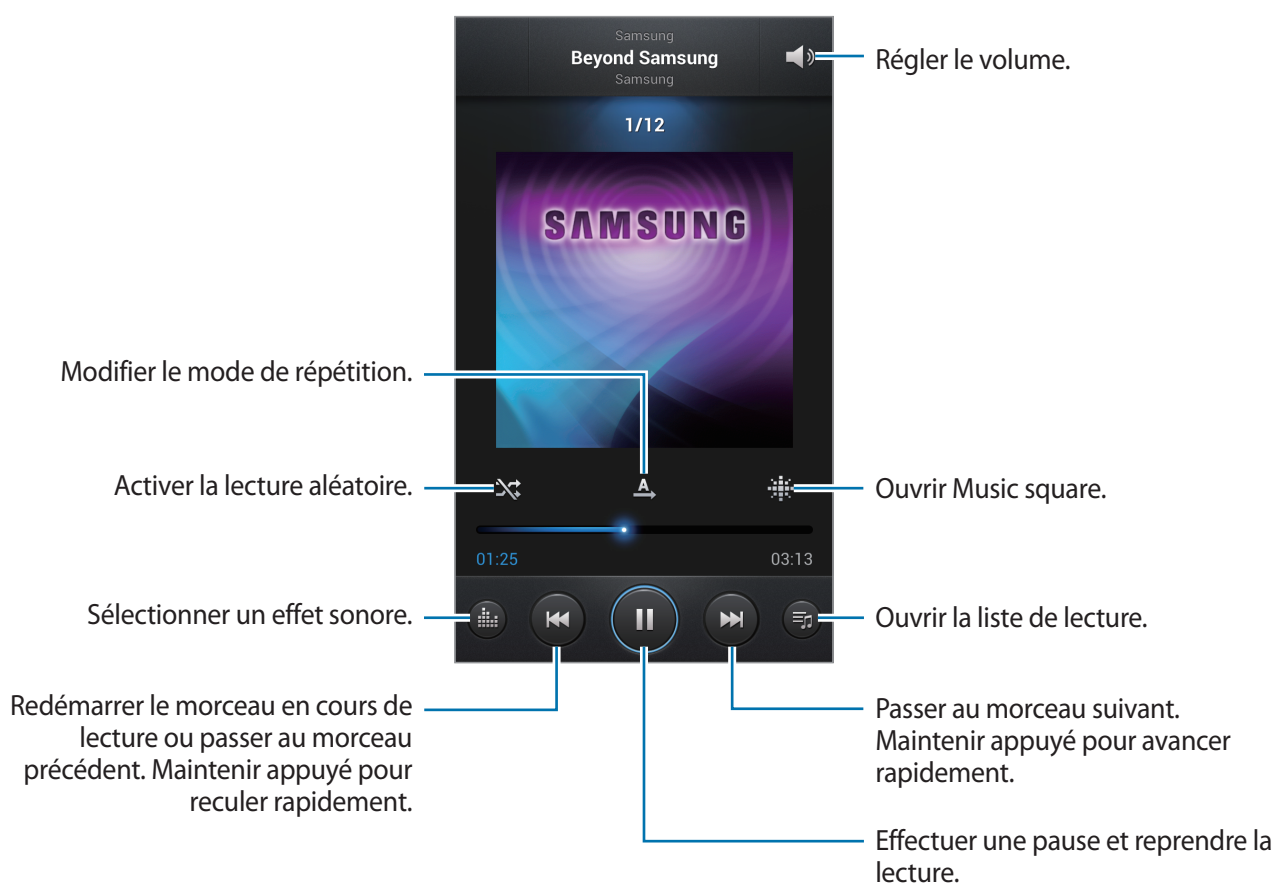

## Choisir un morceau comme sonnerie

Pour utiliser le morceau de musique en cours de lecture comme sonnerie, appuyez sur  → **Définir comme** → **Sonnerie du téléphone**.

## Créer des listes de lecture

Faites votre propre sélection de morceaux de musique.

Appuyez sur **Listes de lecture**, puis sur  → **Créer une liste de lecture**. Saisissez un titre, puis appuyez sur **OK**. Appuyez sur **Ajouter musique**, sélectionnez les morceaux à inclure, puis appuyez sur **OK**.

Pour ajouter le morceau de musique en cours de lecture à une liste de lecture, appuyez sur  → **Ajouter à liste de lecture**.

## Écouter de la musique par catégorie

Écoutez de la musique classée par catégorie. L'appareil crée automatiquement la liste de lecture. Lorsque vous ajoutez un morceau de musique, appuyez sur **Coin musique** →  → **Mise à jour de la bibliothèque**.

Appuyez sur **Coin musique** et sélectionnez une cellule de catégorie.

## Appareil photo

Utilisez cette application pour prendre des photos ou des vidéos.

Pour visionner des photos et des vidéos prises avec l'appareil photo, utilisez l'application **Galerie** (p. 83).

Appuyez sur **Appareil photo** depuis la liste des applications.



Lorsque l'appareil photo n'est pas utilisé, il se ferme automatiquement.



### Bon usage de l'appareil photo

- Ne prenez pas de photos et n'enregistrez pas de vidéos d'autres personnes sans leur consentement.
- Ne prenez pas de photos et n'enregistrez pas de vidéos lorsque la loi l'interdit.
- Ne prenez pas de photos et n'enregistrez pas de vidéos en violation de la vie privée des autres.



## Prendre des photos

### Prendre une photo

Appuyez à l'endroit sur l'écran d'aperçu où l'appareil photo doit faire la mise au point. Une fois la mise au point terminée, le cadre de mise au point devient vert. Pour prendre la photo, appuyez sur . Pour prendre une série de photos, maintenez le doigt appuyé sur .

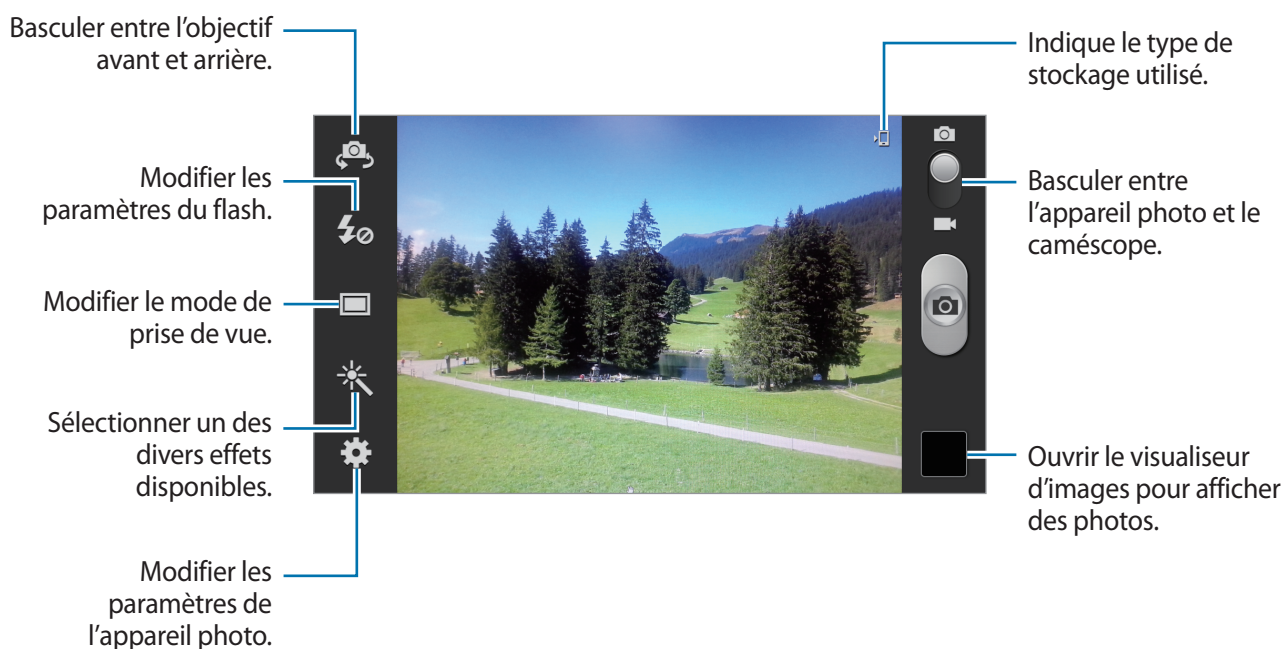

### Mode scène

Grâce aux paramètres préconfigurés, il vous est plus facile d'effectuer la mise au point et de prendre des photos.

Appuyez sur  → **Mode scène**.

- **Portrait** : utiliser ce paramètre pour prendre des photos de personnes.
- **Paysage** : utiliser ce paramètre pour obtenir une vue plus large.
- **Sports** : utiliser ce paramètre pour prendre des photos de sujets en déplacement rapide.
- **Fête/Intérieur** : utiliser ce paramètre pour prendre des photos de scènes d'intérieur bien éclairées.
- **Plage/Neige** : utiliser ce paramètre pour prendre des photos de scènes d'extérieur ensoleillées ou bien éclairées.

- **Coucher de soleil** : utiliser ce paramètre pour obtenir des couleurs plus riches et des photos davantage contrastées.
- **Aube** : utiliser ce paramètre pour obtenir des couleurs subtiles.
- **Couleur d'automne** : utiliser ce paramètre pour prendre des photos de scènes en arrière-plan aux couleurs chaudes.
- **Texte** : utiliser ce paramètre pour prendre des photos de livres ou d'affiches.
- **Bougie** : utiliser ce paramètre pour prendre des photos de sujets en pleine lumière contre un fond sombre.

## Mode de capture

Plusieurs effets photo sont disponibles, comme le rendu dessin animé.

Appuyez sur  → **Mode de capture**.

- **Cliché unique** : prendre une seule photo.
- **Meilleure photo** : prendre une série de photos et conserver la meilleure.
- **Meilleures poses** : Utilisez cette option pour prendre plusieurs photos de groupe en même temps et les associer pour créer la meilleure image.



Pour prendre plusieurs photos, appuyez sur . Pour obtenir une meilleure prise de vue, maintenez l'appareil photo fixe et ne bougez pas lorsque vous prenez des photos. Lorsque la galerie s'ouvre, appuyez sur le cadre jaune de chaque visage et choisissez la meilleure pose individuelle pour chaque sujet. Après avoir choisir une pose pour chaque personne, appuyez sur **Enregistrer** pour fusionner les images en une seule photo et l'enregistrer.

- **Délect. portrait** : paramétrer l'appareil pour qu'il reconnaisse les visages des personnes et vous aide à prendre des photos d'elles.
- **Panorama** : prendre une photo composée de différents clichés assemblés les uns aux autres.
- **Partage** : envoyer directement une photo à un autre appareil Wi-Fi Direct.
- **HDR** : prendre trois photos avec des expositions différentes, puis les combiner pour améliorer le rapport de contraste.
- **Partage de photo d'ami** : paramétrer l'appareil pour envoyer la photo à la personne dont le visage est utilisé comme libellé. Selon l'angle du visage, sa taille, la couleur de sa peau, son expression, les conditions lumineuses ou les accessoires portés par la personne, il est possible que la reconnaissance faciale ne fonctionne pas.
- **Beauté** : prendre des photos de visages plus claires pour obtenir des images plus douces.
- **Sourire** : paramétrer l'appareil photo pour qu'il attende que la personne sourie pour prendre la photo.
- **Faible luminosité** : prendre une série de photos et les combinez en une seule pour améliorer la qualité de l'image.

## Photos panoramiques



Une photo panoramique est une large image en mode paysage constituée de plusieurs clichés.

Appuyez sur  → **Mode de capture** → **Panorama**.

Appuyez sur  et déplacez l'appareil photo dans le sens de votre choix. Lorsque le cadre bleu est aligné sur l'objectif, l'appareil photo prend automatiquement un autre cliché en séquence panoramique. Pour arrêter la séquence, appuyez à nouveau sur .



## Enregistrer des vidéos

### Enregistrer une vidéo

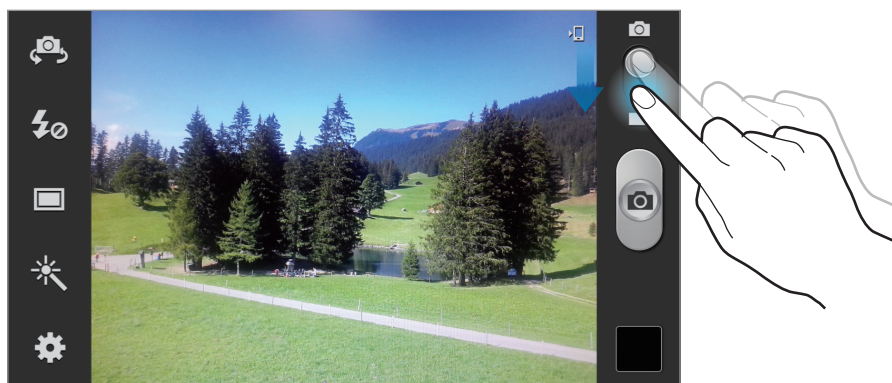
Faites glisser l'interrupteur de l'appareil photo vers l'icône de caméscope, puis appuyez sur  pour enregistrer une vidéo. Pour interrompre l'enregistrement, appuyez sur . Pour arrêter l'enregistrement, appuyez sur .



Lorsque vous enregistrez, utilisez les fonctions suivantes :

- Pour modifier la mise au point, appuyez à l'endroit souhaité. Pour faire la mise au point au centre de l'écran, appuyez sur .
- Pour capturer une image de la vidéo lors de son enregistrement, appuyez sur . Si le stabilisateur est activé, cette fonction n'est pas disponible.



Il est possible que la fonction de zoom ne soit pas disponible lors d'un enregistrement avec une résolution optimale.

## Mode d'enregistrement

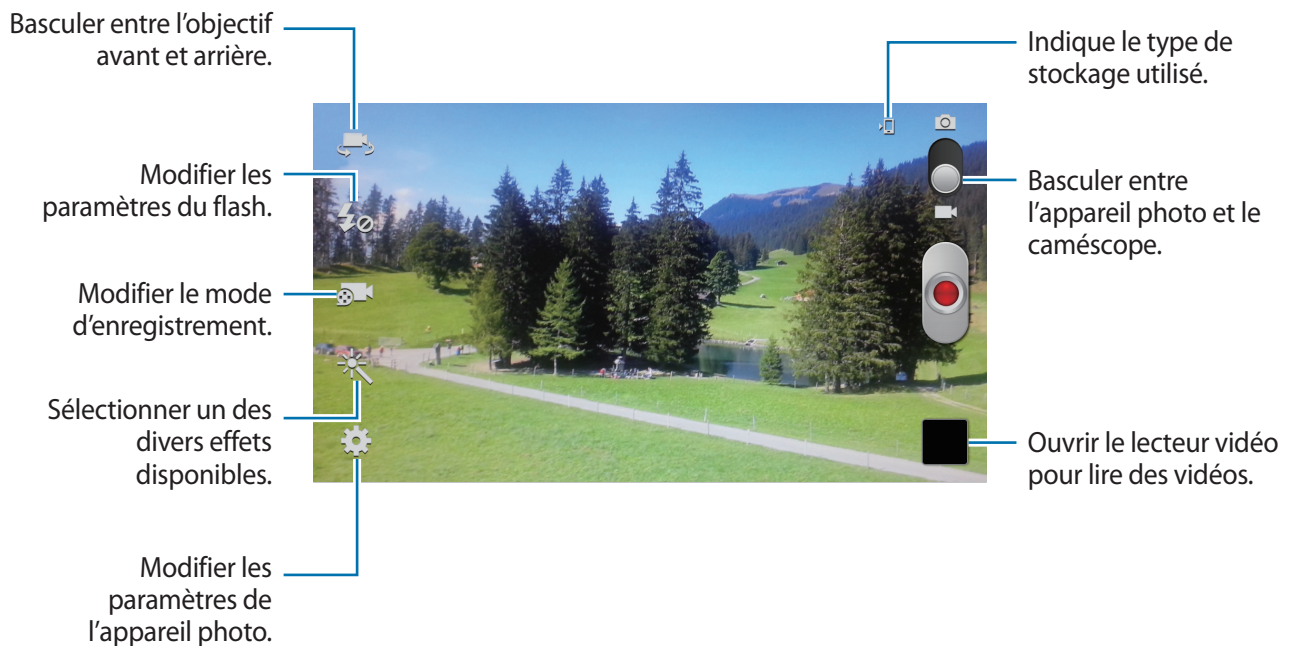

Pour modifier le mode d'enregistrement, appuyez sur .

- **Standard** : utiliser ce mode pour obtenir une qualité standard.
- **Limite MMS** : utiliser ce mode pour réduire la qualité et envoyer la vidéo via un MMS.
- **Mouvement lent** : utiliser ce mode pour filmer un sujet en mouvement. Dans ce cas, l'appareil lit lentement la vidéo.
- **Mouvement rapide** : utiliser ce mode pour filmer un sujet en mouvement. Dans ce cas, l'appareil lit rapidement la vidéo.

## Effectuer un zoom avant et arrière

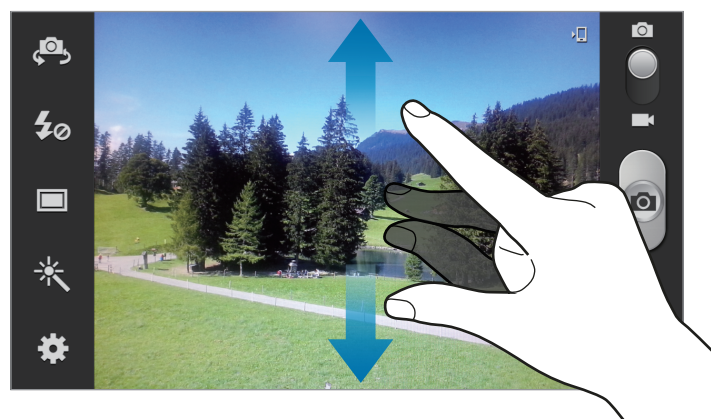

Utilisez l'une des méthodes suivantes :

- Appuyez sur la touche de volume Haut ou Bas pour effectuer un zoom avant ou arrière.
- Pour effectuer un zoom avant, écartez deux doigts l'un de l'autre sur l'écran ; pour effectuer un zoom arrière, rapprochez-les.



- Il est possible que la fonction de zoom ne soit pas disponible lorsque vous filmez avec une résolution optimale.
- La fonction de zoom avant/arrière est disponible lorsque vous l'utilisez tout en enregistrant une vidéo.

## Configurer les paramètres de l'appareil photo

Pour configurer les paramètres de l'appareil photo, appuyez sur . Toutes les options suivantes ne sont pas disponibles dans les deux modes d'appareil photo et de caméscope. Les options disponibles varient selon le mode utilisé.

- **Modifier les raccourcis** : réorganiser les raccourcis en fonction des options fréquemment utilisées.
- **Rafale** : prendre une série de photos de sujets en mouvement.
- **Autoportrait** : prendre un autoportrait avec l'appareil photo.
- **Autoportrait** : prendre un autoportrait avec le caméscope.
- **Flash** : activer ou désactiver le flash.
- **Mode de capture** : modifier le mode de prise de vue.
- **Mode d'enregistrement** : modifier le mode d'enregistrement.
- **Effets** : choisir parmi une sélection de différents effets photographiques disponibles.
- **Mode scène** : modifier le mode de scène.
- **Valeur d'exposition** : cela détermine la quantité de lumière reçue par le capteur de l'appareil photo. En cas de faible luminosité, utilisez une exposition plus élevée.
- **Mode focus** : sélectionner un mode de mise au point. **Auto focus** est commandée par l'appareil photo. **Macro** correspond aux sujets très proches.
- **Retardateur** : utiliser ce paramètre pour prendre des photos ou enregistrer des vidéos à retardement.
- **Résolution** : sélectionner une résolution. Pour obtenir une meilleure qualité, utilisez une résolution supérieure. Cependant, notez qu'une haute résolution nécessite davantage de mémoire.

- **Balance des blancs** : sélectionner une balance des blancs appropriée de sorte que les images offrent une gamme de couleurs proches de la réalité. Les paramètres sont conçus pour des situations lumineuses spécifiques. Ils sont similaires à la gamme thermique d'exposition et de balance des blancs des appareils professionnels.
- **ISO** : sélectionner une valeur ISO. Ce paramètre permet de contrôler la sensibilité lumineuse de l'appareil photo. Les valeurs faibles sont destinées aux objets stationnaires vivement éclairés. Les valeurs plus élevées sont pour les objets en mouvement ou faiblement éclairés.
- **Mesure** : sélectionner une méthode de mesure. Ce paramètre détermine la manière dont les valeurs lumineuses sont calculées. **Mesure pondérée centrale** mesure la lumière d'arrière-plan au centre de la scène. **Spot** mesure la valeur de la luminosité à un endroit spécifique. **Matrice** calcule la moyenne de la scène toute entière.
- **Visibilité extérieure** : utiliser ce paramètre en cas de conditions lumineuses en extérieur.
- **Contraste auto** : configurer l'appareil photo pour qu'il utilise le contraste automatique. Le contraste automatique définit les niveaux de contraste sans intervention manuelle.
- **Guide** : affiche des guides d'objectif pour faciliter la composition lors de la sélection de sujets.
- **Partage automatique photo** : sélectionner ce paramètre pour activer automatiquement le Wi-Fi Direct et passer en mode de partage de photos lorsque vous placez le dos de votre appareil contre celui d'un autre appareil NFC, puis que vous appuyez sur l'écran de votre appareil.
- **Stabilisateur** : activer ou désactiver le stabilisateur. Le stabilisateur permet d'effectuer la mise au point de l'appareil photo quand il bouge.
- **Balise GPS** : joignez une étiquette de géolocalisation GPS à la photo.



- Pour que les signaux GPS soient meilleurs, évitez de prendre des photos dans des lieux où le signal peut être limité, par exemple entre des bâtiments ou dans des zones de faible altitude, ou encore lorsque les conditions météorologiques sont mauvaises.
- Votre localisation est susceptible d'apparaître sur vos photos au moment où vous les publiez sur le Web. Pour empêcher l'affichage de ces données, désactivez le paramètre d'étiquetage GPS.
- **Nom de fichier contextuel** : paramétrer l'appareil photo pour qu'il affiche des balises contextuelles.
- **Prendre des photos via la commande vocale** : configurer l'appareil photo pour qu'il prenne des photos à l'aide de commandes vocales.
- **Retourner l'image** : inverser l'image pour créer une image miroir de la scène initiale.
- **Qualité d'image** : des images de qualité supérieure requièrent davantage d'espace de stockage.



- **Qualité vidéo** : configurer le niveau de qualité des vidéos.
- **Stockage** : sélectionner l'emplacement de stockage dans la mémoire.
- **Réinitialiser** : réinitialiser les paramètres de l'appareil photo.

## Raccourcis

Réorganisez les raccourcis pour accéder facilement aux différentes options de l'appareil photo.

Appuyez sur  → **Modifier les raccourcis**.

Maintenez le doigt appuyé sur une option et faites-la glisser vers un emplacement libre à gauche de l'écran. Vous pouvez déplacer les autres icônes de la liste en appuyant dessus, puis en les faisant glisser.

## Galerie

Utilisez cette application pour visualiser des photos ou des vidéos.

Appuyez sur **Galerie** depuis la liste des applications.



- Selon la version logicielle de votre appareil, certains formats ne sont pas compatibles.
- Certains fichiers peuvent ne pas être lus correctement en fonction de leur encodage.

## Afficher des images

Le lancement de la **Galerie** affiche les dossiers disponibles. Lorsqu'une autre application, telle que **E-mail**, enregistre une image, le dossier de téléchargement contenant l'image est automatiquement créé. De même, si vous effectuez une capture d'écran, le dossier **Screenshots** est automatiquement créé. Sélectionnez un dossier pour l'ouvrir.

Les images d'un dossier sont affichées par date de création. Sélectionnez une image pour l'afficher en plein écran.

Faites défiler l'écran vers la gauche ou vers la droite pour afficher l'image précédente ou suivante.

## Effectuer un zoom avant et arrière

Pour effectuer un zoom sur une image, utilisez l'une des méthodes suivantes :

- Pour effectuer un zoom avant, appuyez deux fois sur l'image à l'endroit de votre choix.
- Pour effectuer un zoom avant, écartez deux doigts l'un de l'autre sur l'écran à l'endroit de votre choix ; pour effectuer un zoom arrière, rapprochez-les ; pour revenir à l'affichage initial, appuyez deux fois sur l'écran.

## Afficher des images à l'aide de la fonction de reconnaissance de mouvements



Pour exécuter une fonction avec un mouvement spécifique, utilisez la fonction de reconnaissance de mouvements.

Depuis la liste des applications, appuyez sur **Paramètres** → **Mouvement**, faites glisser le bouton **Mouvement** vers la droite, puis sélectionnez les fonctions souhaitées en les cochant.

Pour ne plus utiliser une de ces fonctions, faites glisser le bouton **Mouvement** vers la gauche.

Pour définir la sensibilité de chacune des fonctions de reconnaissance de mouvements, appuyez sur **Paramètres avancés**, sélectionnez une fonction, puis modifiez la sensibilité à l'aide de la barre de réglage.

## Visionner des vidéos

Les fichiers vidéo affichent l'icône  dans la prévisualisation. Sélectionnez la vidéo que vous souhaitez regarder et appuyez sur  pour démarrer le **Lecteur vidéo**.

## Modifier des images

Lorsque vous affichez une image, appuyez sur  et utilisez les fonctions suivantes :

- **Diaporama** : lancer un diaporama de l'ensemble des images du dossier ouvert.
- **Libellé de portrait** : enregistrer les visages de l'image comme libellé de portrait.
- **Tag contextuel** : paramétrer l'appareil photo pour qu'il affiche des balises contextuelles.
- **Ajouter une note à l'image** : ajouter une note à l'image. Pour modifier la note, appuyez sur .
- **Copier dans le presse-papiers** : copier l'image dans le presse-papiers.
- **Rotation à gauche** : pivoter l'image dans le sens inverse des aiguilles d'une montre.
- **Rotation à droite** : pivoter l'image dans le sens des aiguilles d'une montre.
- **Rogner** : redimensionner le cadre orange pour rogner l'image et l'y enregistrer.
- **Modifier** : démarrer **Paper Artist** pour modifier l'image.
- **Définir comme** : définir l'image comme fond d'écran ou image d'un contact.
- **Partage de photo d'ami** : envoyer l'image à une personne dont le visage sert de libellé.





- **Imprimer** : imprimer via une connexion USB ou Wi-Fi. L'appareil est uniquement compatible avec certaines imprimantes Samsung.
- **Renommer** : renommer le fichier.
- **Rechercher des périphériques** : rechercher des périphériques dont le partage multimédia est activé.
- **Détails** : afficher les détails d'une image.
- **Modifier tag météo** : ajouter une balise météo.

## Mes images

Lors du visionnage d'une image, appuyez sur  pour ajouter l'image à votre liste de favoris.



## Supprimer des images

Utilisez l'une des méthodes suivantes :

- Dans un dossier, appuyez sur  → **Sélectionner élément**, sélectionnez des images en les cochant, puis appuyez sur .
- Lorsque vous affichez une image, appuyez sur .

## Partager des images

Utilisez l'une des méthodes suivantes :

- Dans un dossier, appuyez sur  → **Sélectionner élément**, sélectionnez des images en les cochant, puis appuyez sur  pour les envoyer à des contacts.
- Lorsque vous affichez une image, appuyez sur  pour l'envoyer à des contacts ou la partager via des services de réseaux sociaux.

## Sélectionner une image comme fond d'écran

Lorsque vous affichez une image, appuyez sur  → **Définir comme** pour définir l'image comme fond d'écran ou l'affecter à un contact.

## Libellés de portraits

Lorsque vous affichez une image, appuyez sur  → **Libellé de portrait** → **Activé**. Un cadre jaune apparaît autour du visage identifié. Appuyez sur le visage, puis sur **Ajouter un nom**, et sélectionnez ou ajoutez un contact.

Lorsque le libellé de portrait apparaît sur une image, appuyez dessus et utilisez les options disponibles, comme le passage d'appels ou l'envoi de messages.



Selon l'angle du visage, sa taille, la couleur de sa peau, son expression, les conditions lumineuses ou les accessoires portés par la personne, il est possible que la reconnaissance faciale ne fonctionne pas.

## Utilisation de l'assistant balises

Lors du visionnage d'une image, appuyez sur  → **Tag contextuel** pour afficher une balise contextuelle (météo, localisation, date et nom de la personne) quand vous ouvrez l'image.

## Paper Artist

Utilisez cette application pour faire ressembler vos images à des illustrations avec des effets ou des cadres amusants.

Appuyez sur **Paper Artist** depuis la liste des applications.

Pour modifier une image, utilisez les outils artistiques. L'image modifiée est enregistrée dans le dossier **Galerie** → **Paper Pictures**.

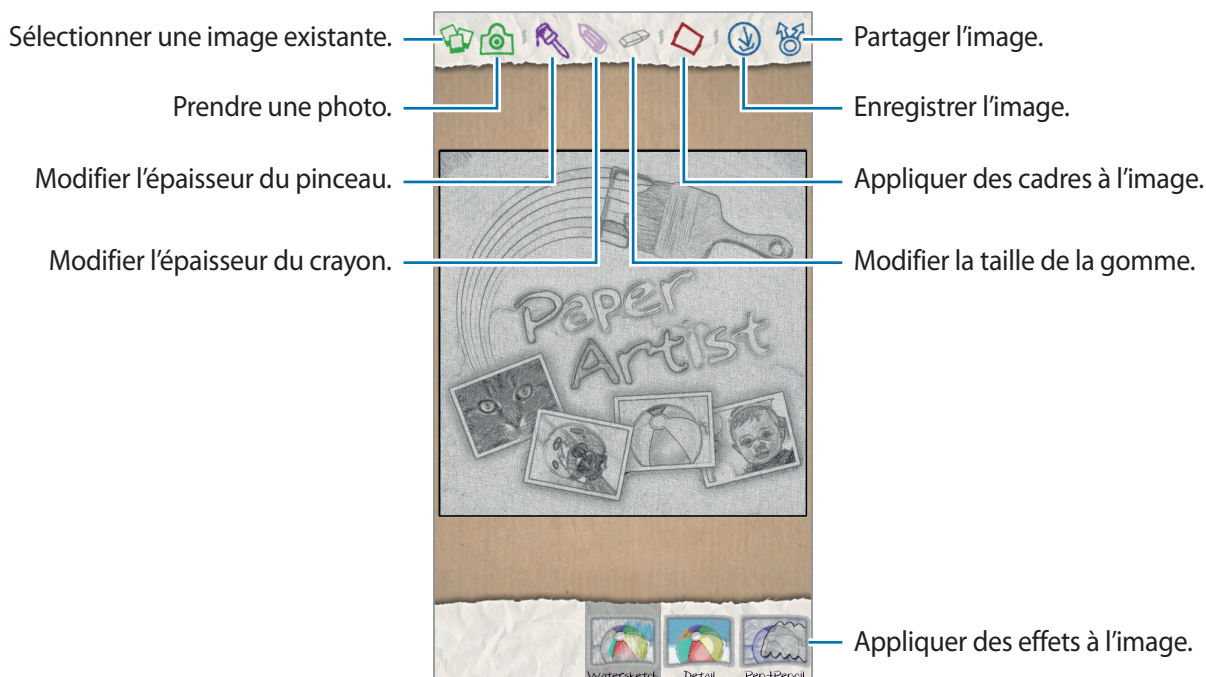

## Lecteur vidéo

Utilisez cette application pour lire des fichiers vidéo.

Appuyez sur **Lecteur vidéo** depuis la liste des applications.



- Évitez de verrouiller l'écran de l'appareil lorsque vous visionnez une vidéo DivX à la demande. Chaque fois que vous verrouillez l'écran pendant la lecture d'une vidéo DivX à la demande, le nombre de locations disponibles diminue.
- Selon la version logicielle de votre appareil, certains formats de fichiers ne sont pas compatibles.
- Certains fichiers peuvent ne pas être lus correctement en fonction de leur encodage.

## Visionner des vidéos

Sélectionnez une vidéo à lire.



## Supprimer des vidéos

Appuyez sur **≡** → **Supprimer**, sélectionnez des vidéos en les cochant, puis appuyez sur **Supprimer**.

## Partager des vidéos

Appuyez sur **≡** → **Partager via**, sélectionnez des vidéos en les cochant, appuyez sur **OK**, puis choisissez une méthode de partage.

## Utiliser le lecteur contextuel

Utilisez cette fonctionnalité pour utiliser d'autres applications sans fermer le lecteur vidéo. Lorsque vous visionnez des vidéos, appuyez sur  pour utiliser le lecteur contextuel.

Pour agrandir le lecteur, écartez deux doigts dessus ; pour le réduire, rapprochez-les. Pour déplacer le lecteur, maintenez le doigt appuyé dessus, puis faites-le glisser vers un autre emplacement.

## YouTube

Utilisez cette application pour regarder des vidéos à partir du site Web YouTube.

Appuyez sur **YouTube** depuis la liste des applications.



La disponibilité de cette application dépend de votre zone géographique ou de votre opérateur.

## Visionner des vidéos

Appuyez sur , puis saisissez un mot-clé. Sélectionnez l'un des résultats de recherche obtenus pour visionner la vidéo correspondante.

Pivotez l'appareil pour afficher la vidéo en plein écran dans le sens Paysage.

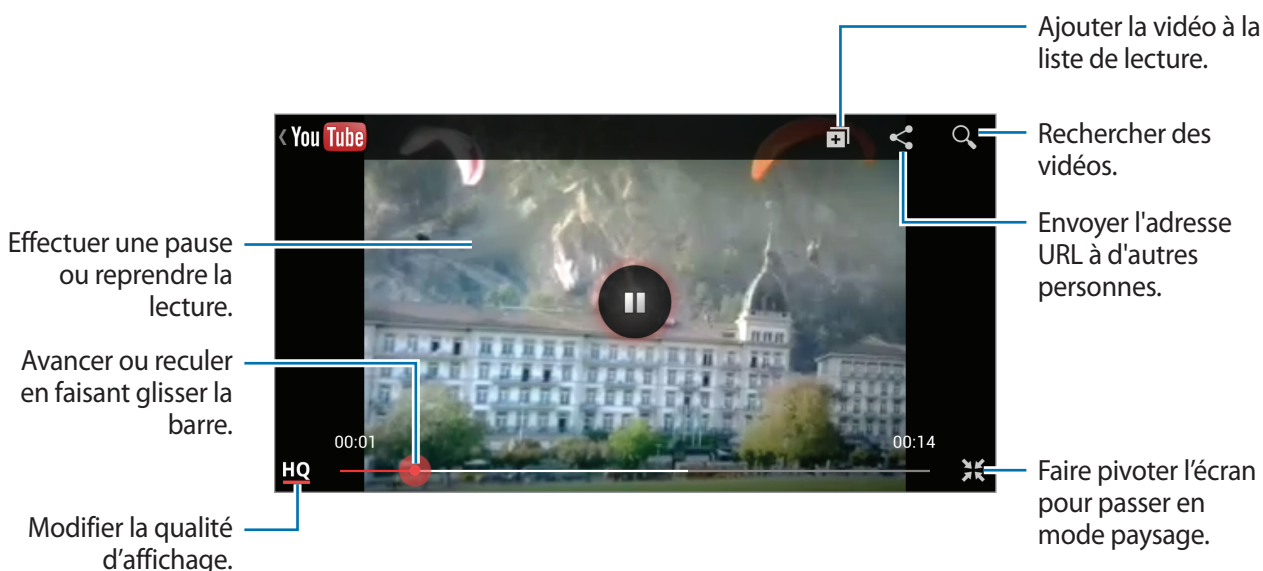

## Partager des vidéos

Sélectionnez la vidéo à visionner, appuyez sur , puis sélectionnez un mode de partage.

## Mettre des vidéos en ligne

Sélectionnez votre compte, appuyez sur , sélectionnez une vidéo, saisissez les informations sur la vidéo, puis appuyez sur **Envoyer**.

## Radio FM

Écoutez de la musique et les actualités sur la radio FM. Pour écouter la radio FM, vous devez brancher un casque, lequel fait office d'antenne radio.

Appuyez sur **Radio FM** depuis la liste des applications.

## Écouter la radio FM

Avant de démarrer la radio FM, branchez un casque sur l'appareil.





Lorsque vous démarrez la radio FM pour la première fois, elle recherche et enregistre automatiquement les stations disponibles.

Pour allumer la radio FM, appuyez sur . Sélectionnez la station radio à écouter dans la liste, puis appuyez sur  pour revenir à l'écran de la radio FM.



## Rechercher des stations radio

Appuyez sur  → **Analyser**, puis sélectionnez une option de balayage. L'appareil recherche et mémorise automatiquement les stations de radio FM disponibles.

Sélectionnez la station radio à écouter dans la liste, puis appuyez sur  pour revenir à l'écran de la radio FM.

## Ajouter des stations à votre liste de favoris

Sélectionnez une station radio, puis appuyez sur  pour ajouter la station à la liste de favoris.

## Flipboard

Utilisez cette application pour accéder à vos magazines personnalisés.

Appuyez sur **Flipboard** depuis la liste des applications.





La disponibilité de cette application dépend de votre zone géographique ou de votre opérateur.

Pour démarrer Flipboard, faites glisser l'écran jusqu'en haut de la page d'accueil, appuyez sur **Commencer**, sélectionnez des thèmes d'actualité, puis appuyez sur **Terminé**.

Sélectionnez un article de couverture ou un thème, parcourez les pages Flipboard, puis sélectionnez un article à lire.

Lorsque vous lisez un article, utilisez les icônes suivantes :

-  : accéder à la page précédente.
-  : partager l'article avec d'autres personnes.
-  : afficher les commentaires des autres personnes sur l'article.

# Magasins d'applications et multimédia

## Play Store

Utilisez cette application pour acheter et télécharger des applications et des jeux pouvant s'exécuter sur l'appareil.

Appuyez sur **Play Store** depuis la liste des applications.



La disponibilité de cette application dépend de votre zone géographique ou de votre opérateur.

## Installer les applications

Parcourez les applications par catégorie ou appuyez sur  pour effectuer une recherche à l'aide d'un mot-clé.

Sélectionnez une application pour en afficher les informations. Pour la télécharger, appuyez sur **Installer**. Si l'application est payante, appuyez sur le prix et suivez les instructions qui s'affichent à l'écran pour effectuer l'achat.



- Lorsqu'une nouvelle version d'une application installée est disponible, une icône de mise à jour apparaît en haut de l'écran pour vous prévenir. Ouvrez le volet des raccourcis et appuyez sur l'icône pour mettre à jour l'application.
- Pour installer des applications provenant d'autres sources, appuyez sur **Paramètres** → **Sécurité** → **Sources inconnues**, depuis la liste des applications.

## Désinstaller des applications

Désinstallez les applications achetées sur **Play Store**.

Appuyez sur  → **Mes applications**, sélectionnez une application à supprimer depuis la liste des applications installées, puis appuyez sur **Désinstaller**.



## Samsung Apps

Utilisez cette application pour acheter et télécharger des applications Samsung dédiées. Pour plus d'informations, visitez le site [www.samsungapps.com](http://www.samsungapps.com).

Appuyez sur **Samsung Apps** depuis la liste des applications.



La disponibilité de cette application dépend de votre zone géographique ou de votre opérateur.

Si vous n'avez pas de compte Samsung, suivez les instructions qui s'affichent à l'écran pour en créer un. Pour terminer votre inscription, vous devez lire les conditions générales, puis appuyez sur **Accepter** pour les accepter.

## Installer les applications

Parcourez les applications par catégorie. Appuyez sur  pour sélectionner une catégorie.

Pour rechercher une application, appuyez sur  en haut de l'écran, puis saisissez un mot-clé dans le champ de recherche.

Sélectionnez une application pour en afficher les informations. Pour la télécharger, appuyez sur **Téléch.**



Lorsqu'une nouvelle version d'une application installée est disponible, une icône de mise à jour apparaît en haut de l'écran pour vous prévenir. Ouvrez le volet des raccourcis et appuyez sur l'icône pour mettre à jour l'application.

## S Suggest

Utilisez cette application pour rechercher et télécharger les toutes dernières applications suggérées par Samsung.

Appuyez sur **S Suggest** depuis la liste des applications.



La disponibilité de cette application dépend de votre zone géographique ou de votre opérateur.



## Game Hub

Utilisez cette application pour accéder à des jeux.

Appuyez sur **Game Hub** depuis la liste des applications.

Faites défiler l'écran vers la gauche ou la droite pour sélectionner un jeu à télécharger depuis **Samsung Apps**.

## Music Hub

Utilisez cette application pour écouter de la musique sur l'appareil ou le serveur Web fourni par Music Hub et acheter de la musique.

Si vous vous abonnez au service premium Music Hub, vous pouvez bénéficier des services personnalisables, tels que les chansons ou artistes recommandés, une écoute en continu illimitée de musique et des stations radio personnelles. Pour plus de détails, appuyez sur **Aide** ou consultez le site Web de Music Hub.

Appuyez sur **Music Hub** depuis la liste des applications.



La disponibilité de cette application ou de certaines fonctions de cette application dépend de votre zone géographique ou de votre opérateur.

## Synchroniser des chansons avec la bibliothèque Music Hub

Appuyez sur **Ma musique** →  → **Actualiser**. La bibliothèque Music Hub est mise à jour avec les chansons sur l'appareil.

Si une chanson de votre bibliothèque Music Hub ne figure pas dans la base de données, Music Hub téléchargera automatiquement la chanson dans la base de données.

## Écouter de la musique

Appuyez sur **Ma musique**, sélectionnez une catégorie musicale, puis sélectionnez une chanson à écouter.

Pour rechercher des chansons similaires et les écouter, appuyez sur  → **Rechercher musique semblable**.

## Acheter des chansons

Appuyez sur **Boutique**, puis sélectionnez un genre → une catégorie. Appuyez sur  → **Acheter chanson**, puis suivez les instructions à l'écran pour terminer le processus d'achat.

## Play Livres

Utilisez cette application pour acheter et télécharger des fichiers de livre.

Appuyez sur **Play Livres** depuis la liste des applications.



La disponibilité de cette application dépend de votre zone géographique ou de votre opérateur.

Sélectionnez un livre en faisant défiler la liste vers la gauche ou la droite. Lorsque vous lisez un livre, appuyez sur  pour accéder à des options supplémentaires.

Pour acheter des fichiers de livres, appuyez sur .

## Play Films

Utilisez cette application pour regarder, télécharger et louer des films ou des émissions TV.

Appuyez sur **Play Films** depuis la liste des applications.



La disponibilité de cette application dépend de votre zone géographique ou de votre opérateur.

Sélectionnez une catégorie en haut de l'écran, puis sélectionnez un film, une émission de télévision ou une vidéo à regarder ou à louer.

## Play Music

Utilisez cette application pour écouter de la musique en continu à partir du service cloud Google.

Appuyez sur **Play Music** depuis la liste des applications.



La disponibilité de cette application dépend de votre zone géographique ou de votre opérateur.

Écoutez de la musique en sélectionnant une catégorie musicale ou partager des chansons avec d'autres personnes en les téléchargeant sur le système de stockage Cloud Google.

## Play Magazines

Utilisez cette application pour acheter et télécharger des magazines.

Appuyez sur **Play Magazines** depuis la liste des applications.



La disponibilité de cette application dépend de votre zone géographique ou de votre opérateur.

Sélectionnez une catégorie, puis un magazine.

## Readers Hub

Utilisez cette application pour télécharger et lire des fichiers de livre.

Appuyez sur **Readers Hub** depuis la liste des applications.



La disponibilité de cette application dépend de votre zone géographique ou de votre opérateur.

Sélectionnez une catégorie, recherchez un livre, puis téléchargez-le. Pour l'ouvrir, appuyez sur .

Pour plus d'informations, appuyez sur **Événements** et sélectionnez les informations d'aide de Readers Hub.

## Video Hub

Utilisez cette application pour accéder à des vidéos et les acheter.

Appuyez sur **Video Hub** depuis la liste des applications.



La disponibilité de cette application dépend de votre zone géographique ou de votre opérateur.

Sélectionnez une catégorie, puis sélectionnez une vidéo.

## Learning Hub

Utilisez cette application pour accéder à des documents d'apprentissage.

Appuyez sur **Learning Hub** depuis la liste des applications.



La disponibilité de cette application dépend de votre zone géographique ou de votre opérateur.

Sélectionnez une catégorie, puis sélectionnez un cours vidéo ou un livre.

# Utilitaires

## S Note

Utilisez cette application pour créer une note à l'aide d'images et d'enregistrements vocaux.

Appuyez sur **S Note** depuis la liste des applications.

Pour ouvrir S Note, vous pouvez utiliser S Pen. Tout en appuyant sur la touche S Pen, appuyez deux fois sur l'écran.

## Sélectionner des modèles de note

Appuyez sur , puis sélectionnez l'un des modèles suivants :

- **Note/Note Idea/Mémo** : créer une simple note à partir d'une page vierge.
- **Note de réunion** : créer un compte rendu de réunions, de conférences ou d'exposés.
- **Magazine** : créer une note multimédia en y insérant des fichiers multimédia.
- **Journal** : créer un journal contenant des photos.
- **Recette** : créer votre propre recette.
- **Voyage** : créer un carnet de voyages.
- **Anniversaire** : créer une carte d'anniversaire.

## Composer des notes

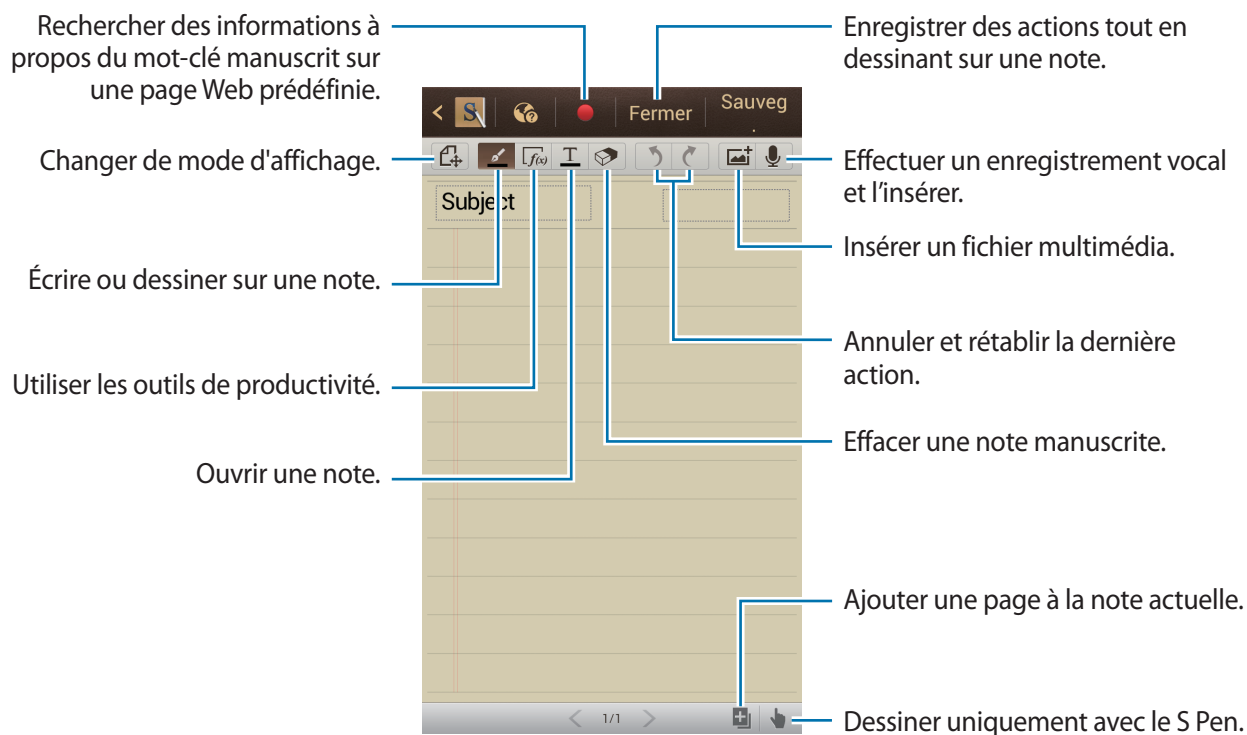

Lorsque vous composez une note, appuyez sur pour modifier le type de stylet, l'épaisseur du trait ou la couleur de l'encre.

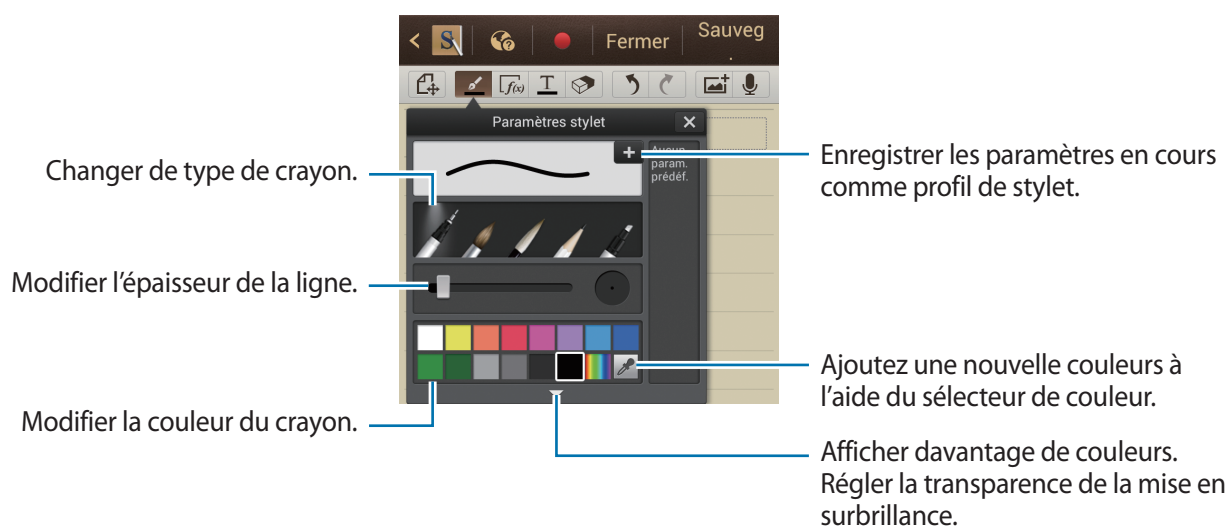

Lorsque vous effacez une note manuscrite, appuyez sur pour modifier la taille de la gomme ou effacer directement la note.



Pour modifier le fond de la feuille, appuyez sur → **Modif. arrière-plan**.

Pour ajouter des libellés, appuyez sur → **Libellé**.

## Insertion de fichiers multimédia ou d'un enregistrement vocal

Appuyez sur  pour insérer des fichiers multimédia. Appuyez sur  pour insérer un enregistrement vocal.

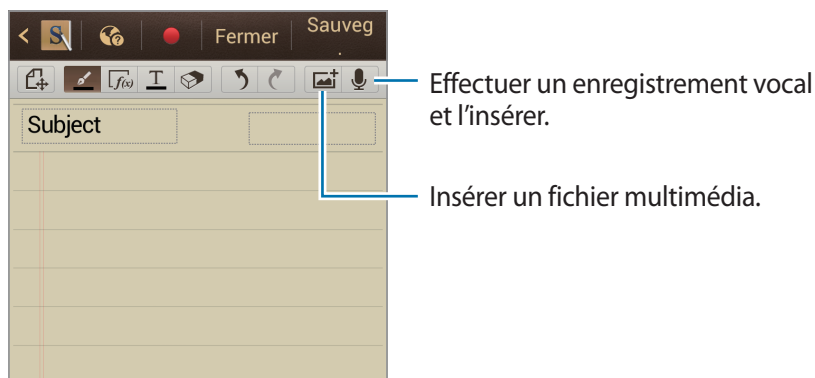

## Utiliser des outils de bureautique

Appuyez deux fois sur , puis sélectionnez l'un des outils suivants :

- **Correspondance de forme** : convertir une forme tracée à la main.
- **Correspondance de formule** : convertir une formule manuscrite en une formule bien structurée. Pour obtenir des informations détaillées sur les formules, appuyez sur **Rechercher**.
- **Saisie manu en texte** : convertir une note manuscrite.

## Parcourir les notes

Parcourez les notes miniatures en faisant défiler l'écran vers le haut ou vers le bas.

Pour synchroniser les notes avec le compte Samsung, appuyez sur  → **Actualiser**.

Pour trier les notes par date, titre, etc., appuyez sur  → **Trier par**.

Pour modifier le mode d'affichage, appuyez sur  → **Affichage liste**.

Pour créer une note en important un PDF, un fichier image ou une note, appuyez sur  → **Importer**.

Pour synchroniser les notes avec Google Documents ou Evernote, appuyez sur  → **Synchroniser**.

Pour créer un dossier, appuyez sur  → **Créer dossier**.

Pour modifier l'ordre des notes, appuyez sur  → **Modifier l'ordre**.

Pour copiez des notes, appuyez sur  → **Copie**.

Pour déplacer des notes vers un autre dossier, appuyez sur  → **Déplacer**.

Pour modifier les paramètres de S Note, appuyez sur  → **Paramètres**.

Pour afficher le didacticiel de S Note, appuyez sur  → **Didacticiel**.

## Afficher une note

Appuyez sur la note miniature pour l'ouvrir.

Pour accéder à d'autres pages de la note, faites défiler l'écran vers la gauche ou vers la droite.

Pour créer une note, appuyez sur  → **Créer une note**.

Pour envoyer la note à d'autres personnes, appuyez sur  → **Partager via**.

Pour enregistrer la note sous forme de fichier image ou PDF, appuyez sur  → **Exporter**.

Pour ajouter ou supprimer la note, appuyez sur  → **Modif. arrière-plan**.

Pour supprimer la note, appuyez sur  → **Supprimer**.

Pour ajouter des libellés, appuyez sur  → **Libellé**.

Pour enregistrer la note sous forme d'événement, appuyez sur  → **Créer événement**.

Pour ajouter un raccourci vers la note sur l'écran Accueil, appuyez sur  → **Définir comme raccourci**.

Pour définir la note comme fond d'écran ou pour l'affecter à un contact, appuyez sur  → **Définir comme**.

Pour imprimer une note via une connexion USB ou Wi-Fi, appuyez sur  → **Imprimer**. L'appareil est uniquement compatible avec certaines imprimantes Samsung.

## S Calendrier

Utilisez cette application pour gérer des événements et des tâches.

Appuyez sur **S Calendrier** depuis la liste des applications.

## Créer des événements ou des tâches

Appuyez sur , puis utilisez l'une des méthodes suivantes :

- **Quick add** : créer un événement ou une tâche à partir d'un mémo. Cette fonctionnalité est disponible uniquement en anglais et coréen.
- **Ajouter un événement** : entrer un événement avec un paramètre de répétition en option.
- **Ajouter une tâche** : entrer une tâche avec un paramètre de priorité en option.



Pour ajouter plus rapidement un événement ou une tâche, appuyez sur une date pour la sélectionner et appuyez de nouveau dessus.



Saisissez un titre et indiquez le calendrier que vous souhaitez utiliser pour la synchronisation.

Appuyez ensuite sur **Modif. détails événement** ou sur **Modifier détails tâche** pour ajouter d'autres détails, comme la fréquence de répétition de l'événement ou de la tâche, son association ou non à une alerte préalable ou le lieu concerné.

Joignez une carte indiquant le lieu de l'événement. Saisissez l'adresse dans le champ **Emplacement**, appuyez sur  en regard du champ, puis signalez l'endroit précis en maintenant le doigt appuyé sur la carte qui apparaît.

Joignez un mémo depuis S Note. Appuyez sur **Notes**, puis composez un nouveau mémo ou sélectionnez-en un parmi les mémos existants.

Joignez une image. Appuyez sur **Images**, puis prenez une photo ou sélectionnez-en une parmi les images existantes.

## Synchroniser avec Google Agenda

Depuis la liste des applications, appuyez sur **Paramètres** → **Google** sous **Comptes** → un compte Google → **Synchroniser Calendrier** → **Synchroniser**. Pour réaliser la synchronisation manuellement et mettre le calendrier à jour, appuyez sur **S Calendrier** →  → **Synchro**. depuis la liste des applications.

Pour afficher les événements ou les tâches synchronisés sur Google Agenda, appuyez sur  → **Paramètres** → **Calendriers**, sélectionnez le compte Google, puis appuyez sur **OK**.

## Modifier le type de calendrier

Appuyez sur , puis sélectionnez l'un des différents types de calendrier incluant l'année, le mois, la semaine, etc. Pour modifier le type de calendrier, vous pouvez rapprocher deux doigts sur l'écran. Par exemple, pour modifier le calendrier mensuel en calendrier annuel, rapprochez deux doigts sur l'écran ; pour modifier le calendrier annuel en calendrier mensuel, écartez-les.

## Rechercher des événements

Appuyez sur  → **Recherche**, puis sélectionnez un critère de recherche.

Pour afficher les événements d'aujourd'hui, appuyez sur **Aujourd'hui** tout en haut de l'écran.

## Supprimer des événements

Sélectionnez une date ou un événement, puis appuyez sur  → **Supprimer**.

## Partager des événements

Sélectionnez un événement, appuyez sur  → **Partager via**, puis sélectionnez un mode de partage.

## Dropbox

Utilisez cette application pour enregistrer et partager des fichiers avec d'autres personnes via le stockage cloud Dropbox. Lorsque vous enregistrez des fichiers dans la Dropbox, votre appareil les synchronise automatiquement avec le serveur Web et tout autre ordinateur sur lequel le service Dropbox est installé.

Appuyez sur **Dropbox** depuis la liste des applications.



La disponibilité de cette application dépend de votre zone géographique ou de votre opérateur.

Lorsque vous ouvrez la Dropbox pour la première fois, appuyez sur **Démarrer** pour l'activer. Suivez les instructions qui s'affichent à l'écran pour effectuer la configuration.

Pour importer des fichiers dans la Dropbox, appuyez sur  → **Photos ou vidéos** ou **Autres fichiers**.

Pour ouvrir un fichier dans la Dropbox, appuyez sur , puis sélectionnez un fichier. Lorsque vous affichez le fichier, appuyez sur **Favori** pour l'ajouter à la liste de favoris.

Pour ouvrir des fichiers enregistrés dans vos favoris, appuyez sur .

## Cloud

Utilisez cette fonction pour synchroniser vos fichiers ou sauvegarder vos paramètres et les données de vos applications avec votre compte Samsung ou la Dropbox.

Appuyez sur **Paramètres** → **Cloud** depuis la liste des applications.



La disponibilité de cette fonction dépend de votre zone géographique ou de votre opérateur.

### Synchroniser avec le compte Samsung

Pour synchroniser les fichiers, appuyez sur votre compte Samsung ou sur **Paramètres sync.**

### Sauvegarder ou restaurer des données

Pour sauvegarder ou restaurer des données avec votre compte Samsung, appuyez sur **Sauvegarde de l'appareil.**

### Synchroniser avec la Dropbox

Si vous n'avez configuré aucun compte, appuyez sur **Définir le compte**, puis saisissez le compte Dropbox. Suivez les instructions qui s'affichent à l'écran pour effectuer la configuration.

Une fois connecté, appuyez sur **Autoriser** afin que l'appareil synchronise automatiquement les fichiers avec la Dropbox dès que vous effectuez des modifications.

## Horloge

Utilisez cette application pour définir des alarmes, vérifier l'heure à n'importe quel endroit dans le monde, mesurer la durée d'un événement ou l'utiliser comme horloge de bureau.

Appuyez sur **Horloge** depuis la liste des applications.

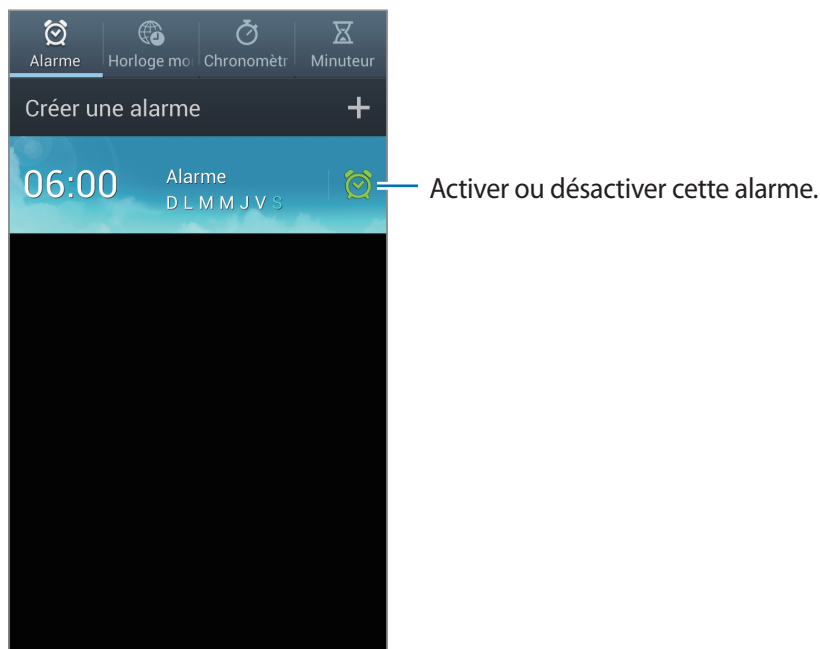

## Alarme



### Configurer des alarmes

Appuyez sur **Créer une alarme**, sélectionnez l'heure de déclenchement de l'alarme, sélectionnez les jours durant lesquels l'alarme doit se répéter, puis appuyez sur **Enreg.**

Vous pouvez utiliser les options suivantes :

- Pour définir un lieu, appuyez sur **Plus** → **Alarme emplacement**. L'alarme ne se déclenche alors qu'une fois que vous vous trouvez à l'endroit indiqué.
- Pour définir un intervalle entre chaque répétition et le nombre de fois où l'alarme doit se répéter après l'heure prédéfinie, appuyez sur **Plus** → **Répéter**.
- Pour définir l'heure à laquelle l'alarme doit se déclencher avant l'heure prédéfinie, appuyez sur **Plus** → **Alarme intelligente**.

## Éteindre des alarmes

Faites glisser  hors du cercle pour interrompre une alarme. Faites glisser  hors du cercle pour répéter l'alarme au bout d'un délai défini.

## Supprimer des alarmes

Maintenez le doigt appuyé sur l'alarme, puis appuyez sur **Supprimer**.

## Horloge mondiale

### Créer des horloges

Appuyez sur **Ajouter une ville**, puis saisissez le nom d'une ville ou sélectionnez-en une dans la liste. Pour appliquer l'heure d'été, maintenez le doigt appuyé sur une horloge, puis appuyez sur **Heure d'été**.

### Supprimer des horloges

Appuyez sur  → **Supprimer**, sélectionnez des horloges, puis appuyez sur **Supprimer**.

## Chronomètre

Pour chronométrer un événement, appuyez sur **Début**. Pour enregistrer des temps intermédiaires, appuyez sur **Tour**.

Pour effacer des enregistrements de temps intermédiaires, appuyez sur **Réinitialiser**.

## Minuteur

Définissez la durée, puis appuyez sur **Début**.

Lorsque le minuteur se déclenche, faites glisser  en dehors du cercle.

## Horloge bureau

Appuyez sur  pour l'afficher en plein écran.

## Calculatrice

Utilisez cette application pour les calculs simples ou complexes.

Appuyez sur **Calculatrice** depuis la liste des applications.

Faites pivoter l'appareil dans le sens Paysage pour utiliser la calculatrice scientifique. Si **Rotation écran** est désactivé, appuyez sur ☰ → **Calculatrice scientifique**.

Pour afficher l'historique des calculs, appuyez sur ▼ pour masquer le clavier.

Pour effacer l'historique, appuyez sur ☰ → **Effacer l'historique**.

Pour modifier la taille de caractères de l'historique, appuyez sur ☰ → **Taille du texte**.

Pour configurer la calculatrice pour pouvoir l'utiliser plus facilement d'une seule main, appuyez sur ☰ → **Opér. une main activée**.

## Enregistreur vocal

Utilisez cette application pour enregistrer ou écouter des mémos vocaux.

Appuyez sur **Enregistreur vocal** depuis la liste des applications.

### Enregistrer des mémos vocaux



Pour commencer l'enregistrement, appuyez sur ●. Parlez dans le microphone au bas de l'appareil.

Pour interrompre l'enregistrement, appuyez sur ||. Pour terminer l'enregistrement, appuyez sur ■.



## Écouter des mémos vocaux

Sélectionnez un mémo vocal.

-  : régler le volume en faisant glisser la barre de volume vers le haut ou vers le bas.
-  : arrêter la lecture.
-  : interrompre la lecture.

Pour envoyer un mémo vocal à des contacts, appuyez sur  → **Partager via**, sélectionnez un mémo vocal, puis le mode de partage.

## Gérer les mémos vocaux

Dans la liste de mémos vocaux, appuyez sur  et sélectionnez l'une des options suivantes :

- **Partager via** : sélectionner un mode de partage, puis les mémos à envoyer.
- **Supprimer** : sélectionner les mémos vocaux à supprimer.
- **Paramètres** : modifier les paramètres de l'enregistreur vocal.
- **Fin** : fermer l'enregistreur vocal.

## Enregistrer des fichiers avec des balises contextuelles

Dans la liste des mémos vocaux, appuyez sur  → **Paramètres** → **Nom de fichier contextuel** → **Activé**.

## S Voice

Utilisez cette application pour commander l'appareil à la voix afin de composer un numéro, d'envoyer un message, d'écrire un mémo, et bien plus encore.

Appuyez sur **S Voice** depuis la liste des applications.



La disponibilité de cette application dépend de votre zone géographique ou de votre opérateur.

Voici quelques exemples de commandes vocales :

- Ouvrir la musique
- Lancer la calculatrice
- Appeler le portable de Lulu
- Appeler Lulu au travail
- Vérifier le calendrier

Conseils pour améliorer la reconnaissance vocale

- Parlez clairement.
- Parlez dans des endroits tranquilles.
- N'utilisez pas de langage injurieux ni d'argot.
- Évitez de parler avec un accent local.

Selon l'environnement où vous vous trouvez ou la manière dont vous parlez, il se peut que l'appareil ne reconnaisse pas vos commandes ou qu'il exécute des commandes erronées.



## Google

Utilisez cette application pour effectuer une recherche non seulement sur Internet, mais aussi dans les applications et leurs contenus sur l'appareil.

Appuyez sur **Google** depuis la liste des applications.

### Effectuer des recherches sur l'appareil

Appuyez sur le champ de recherche, puis saisissez un mot-clé. Vous pouvez également appuyer sur , prononcer un mot-clé, puis sélectionner l'une des suggestions qui apparaissent à l'écran.

Si les applications ne renvoient aucun résultat, le navigateur Web apparaît, affichant les résultats de recherche.

### Étendue de la recherche

Pour sélectionner les applications qui doivent faire l'objet d'une recherche, appuyez sur  → **Paramètres** → **Recherche sur le téléphone**, puis cochez les éléments correspondants.

### Google Now

Démarrez la recherche Google pour afficher les cartes Google Now qui vous indiquent, dès que vous en avez besoin, la météo du jour, les infos trafic en temps réel, vos prochains rendez-vous, et bien plus encore.

Rejoignez Google Now lorsque vous ouvrez pour la première fois la recherche Google. Pour modifier les paramètres Google Now, appuyez sur  → **Paramètres** → **Google Now**.

## Recherche vocale

Utilisez cette application pour rechercher des pages Web en parlant.

Appuyez sur **Recherche vocale** depuis la liste des applications.



La disponibilité de cette application dépend de votre zone géographique ou de votre opérateur.



Quand l'instruction **Parler** apparaît à l'écran, prononcez un mot-clé ou une expression. Sélectionnez l'une des suggestions qui apparaissent à l'écran.

## Mes fichiers

Utilisez cette application pour accéder à tous types de fichiers stockés dans l'appareil, y compris les images, vidéos, musiques et clips musicaux.

Appuyez sur **Mes fichiers** depuis la liste des applications.

### Visionnage de fichiers

Sélectionnez un dossier pour l'ouvrir. Pour revenir au dossier parent, appuyez sur . Pour revenir au répertoire racine, appuyez sur .

Dans un dossier, appuyez sur , puis utilisez l'une des options suivantes :

- **Créer dossier** : créer un dossier.
- **Recherche** : rechercher des fichiers.
- **Afficher par** : modifier le mode d'affichage.
- **Trier par** : trier les fichiers ou les dossiers.
- **Paramètres** : modifier les paramètres du gestionnaire de fichiers.
- **Sélectionner tout** : sélectionner tous les fichiers pour leur appliquer simultanément la même option.

### Ajouter des raccourcis à des dossiers

Ajoutez un raccourci vers les dossiers fréquemment utilisés au répertoire racine. Appuyez sur  → **Ajouter un raccourci**, saisissez un nom de raccourci, sélectionnez un dossier, puis appuyez sur **OK**.

## Téléchargements

Utilisez cette application pour voir quels fichiers sont téléchargés par les applications.

Appuyez sur **Téléch.** depuis la liste des applications.



La disponibilité de cette application dépend de votre zone géographique ou de votre opérateur.

Pour afficher les fichiers téléchargés depuis Internet, appuyez sur **Téléch. Internet** ; pour afficher les fichiers téléchargés par d'autres applications, comme **E-mail**, appuyez sur **Autres télécharg.**

Sélectionnez un fichier et ouvrez-le dans une application appropriée.

## Google Wallet

Utilisez cette application pour ajouter des informations de carte de crédit ou de débit pour les paiements mobiles ou gérer l'historique des paiements.

Appuyez sur **Google Wallet** depuis la liste des applications.



La disponibilité de cette application dépend de votre zone géographique ou de votre opérateur.

Accédez aux informations de votre carte de crédit pour les modifier, enregistrez des modes d'achat supplémentaires ou gérez l'historique de vos paiements.

Pour réaliser un paiement, positionnez le dos de votre appareil contre le lecteur de cartes NFC.

# Géolocalisation

## Cartes

Utilisez cette application pour marquer l'emplacement de l'appareil, rechercher des lieux ou obtenir un itinéraire.

Appuyez sur **Maps** depuis la liste des applications.



La disponibilité de cette application dépend de votre zone géographique ou de votre opérateur.



## Afficher les cartes

Faites défiler l'écran dans n'importe quelle direction pour afficher un endroit ou trouver un itinéraire.

Pour effectuer un zoom avant, placez deux doigts sur l'écran et écartez-les ou rapprochez-les pour effectuer un zoom arrière.

Pour superposer plusieurs calques, y compris des images satellites, des infos trafic, et., appuyez sur .

## Rechercher des lieux



Appuyez sur , saisissez une adresse, puis appuyez sur . Sélectionnez un lieu pour afficher des informations détaillées. Pour rechercher des adresses à proximité de votre position, appuyez sur .

Une fois le lieu trouvé, appuyez sur  et utilisez l'une des options suivantes :

- **Effacer résultats** : effacer la carte.
- **Disponible hors connexion** : enregistrer la carte d'un endroit spécifique pour l'afficher hors-ligne.
- **Paramètres** : modifier les paramètres des cartes.
- **Aide** : afficher des informations sur l'utilisation de la carte.

Pour afficher votre position actuelle, appuyez sur .

## Obtenir un itinéraire

- 1 Appuyer .
- 2 Appuyez sur , puis choisissez une méthode pour saisir le point de départ et le point d'arrivée :
  - **Ma position actuelle** : utiliser la position actuelle comme point de départ.
  - **Contacts** : choisir dans la liste de contacts.
  - **Point sur la carte** : localiser en appuyant sur la carte.
  - **Mes adresses** : choisir dans la liste des lieux favoris.
- 3 Sélectionnez un moyen de transport (voiture, transport en commun ou à pied), puis appuyez sur **ITINÉRAIRE**.
- 4 Sélectionnez l'un des itinéraires qui s'affichent, puis appuyez sur **PLAN** pour afficher les détails.

## Local

Utilisez cette application pour rechercher des restaurants, banques, arrêts de bus, etc. à proximité. Appuyez sur **Local** depuis la liste des applications.



La disponibilité de cette application dépend de votre zone géographique ou de votre opérateur.

Sélectionnez une catégorie de lieux, puis un lieu dans la liste des résultats de recherche.

- **Plan** : localiser le lieu sur la carte.
- **Itinéraire** : rechercher un itinéraire pour s'y rendre.
- **Appel** : appeler le numéro de téléphone.

Pour ajouter une catégorie de lieux, appuyez sur  → **Ajouter une recherche** dans la liste des catégories, saisissez un mot-clé pour lancer une recherche dans la zone de texte.

## Latitude

Utilisez cette application pour partager des informations de lieu avec des amis.

Appuyez sur **Latitude** depuis la liste des applications.



La disponibilité de cette application dépend de votre zone géographique ou de votre opérateur.

Pour ajouter un ami avec lequel partager des informations de position, appuyez sur  → **Sélectionner dans mes contacts** ou **Ajouter en indiquant l'adresse e-mail**. Sélectionnez un des contacts ou entrez une adresse e-mail, puis appuyez sur **Ajouter des amis** pour envoyer une invitation. Une fois l'invitation acceptée, chacun des deux sait où se trouve l'autre.

## Navigation

Utilisez cette application pour rechercher un itinéraire vers une destination.

Appuyez sur **Navigation** depuis la liste des applications.



- Les cartes, votre position actuelle et autres données de navigation peuvent différer des informations de localisation réelles. Soyez attentif aux conditions de trafic, à l'état de la route et à tous les autres facteurs qui pourraient affecter votre conduite. Respectez le code de la route et les consignes de sécurité en vigueur.
- La disponibilité de cette application dépend de votre zone géographique ou de votre opérateur.

Précisez votre destination en utilisant l'une des méthodes suivantes :

- Prononcez l'adresse de destination.
- Saisissez l'adresse de destination.
- Sélectionnez l'adresse de destination dans la liste des contacts.
- Sélectionnez votre destination dans la liste de vos lieux favoris.

Une fois l'itinéraire trouvé, suivez les instructions qui s'affichent à l'écran pour vous rendre à destination.

## Google Earth

Utilisez cette application pour explorer un lieu dans le monde à l'aide d'une vue de la carte satellite.

Appuyez sur **Google Earth** depuis la liste des applications.



La disponibilité de cette application dépend de votre zone géographique ou de votre opérateur.

# Paramètres

## À propos des paramètres

Utilisez cette application pour configurer l'appareil, définir les options d'une application et ajouter des comptes.

Appuyez sur **Paramètres** depuis la liste des applications.

## Wi-Fi

Activez la fonction Wi-Fi pour permettre la connexion à un réseau Wi-Fi et accéder à Internet ou à d'autres périphériques réseau.

Pour accéder à des options supplémentaires, appuyez sur .

- **Paramètres avancés** : personnalisez les paramètres Wi-Fi.
- **Touche WPS** : connectez-vous à un réseau Wi-Fi sécurisé à l'aide d'un bouton WPS.
- **Entrée PIN WPS** : connectez-vous à un réseau Wi-Fi sécurisé à l'aide d'un code PIN WPS.

## Politique de mise en veille

Dans l'écran Paramètres, appuyez sur **Wi-Fi** →  → **Paramètres avancés** → **Wi-Fi activé en mode veille**.



Lors du passage en mode d'économie d'énergie, l'appareil désactive automatiquement les connexions Wi-Fi. Lorsque cela se produit, l'appareil accède automatiquement aux réseaux de données s'il a été configuré pour utiliser ces réseaux. Cela peut entraîner des frais de transfert de données. Pour éviter toute dépense inutile, définissez cette option sur **Toujours**.

## Paramètres de notification réseau

L'appareil peut détecter les réseaux Wi-Fi ouverts et afficher une icône sur la barre d'état lorsqu'un réseau est disponible.

Dans l'écran Paramètres, appuyez sur **Wi-Fi** →  → **Paramètres avancés** et cochez l'option **Notification réseau** pour activer cette fonctionnalité.



## Bluetooth

Activez la fonction Bluetooth pour échanger des informations sur de courtes distances.

## Utilisation des données

Effectuez un suivi de la quantité des données utilisées et personnalisez les paramètres concernant leurs limites.

- **Données mobiles** : paramétrez l'appareil pour utiliser les connexions de données sur n'importe quel réseau mobile.
- **Définir limite données mobiles** : définissez une limite pour l'utilisation des données mobiles.
- **Cycle d'util. des données** : indiquez la date à laquelle effectuer la vérification mensuelle des données.

Pour accéder à des options supplémentaires, appuyez sur .

- **Itinérance** : paramétrez l'appareil pour utiliser les connexions de données lorsque vous changez de zone de couverture.
- **Restr. données arrière-plan** : paramétrez l'appareil pour désactiver la synchronisation en arrière-plan lorsque vous utilisez un réseau mobile.
- **Synchroniser les donnés** : paramétrez l'appareil pour synchroniser automatiquement les contacts, le calendrier, les e-mails, les favoris ainsi que les données image des réseaux sociaux.
- **Afficher utilisation Wi-Fi** : affichez l'utilisation des données via le réseau Wi-Fi.
- **Points d'accès mobiles** : recherchez un autre réseau mobile afin de l'utiliser.

## Paramètres supplémentaires

Personnalisez les paramètres permettant de contrôler les connexions avec d'autres appareils ou réseaux.

### Mode Hors-ligne

Désactivez toutes les fonctions sans fil de l'appareil. Vous pouvez uniquement utiliser les services hors-réseau, c'est-à-dire les fonctions autres que les fonctions d'appel, Wi-Fi et Bluetooth.

## Réseaux mobiles

- **Données mobiles** : autorisez les réseaux de connexion de données pour les services réseau.
- **Itinérance** : paramétrez l'appareil pour qu'il se connecte à un autre réseau lorsque vous changez de zone de couverture ou que le réseau de votre opérateur n'est pas disponible.
- **Nom des points d'accès** : attribuez des noms aux points d'accès (APN).
- **Mode réseau** : sélectionnez un type de réseau.
- **Opérateurs réseau** : recherchez les réseaux disponibles et sélectionnez-en un pour vous y connecter.

## Point d'accès et modem

- **Point d'accès mobile** : utilisez la fonction de point d'accès Wi-Fi mobile pour partager la connexion de réseau mobile de l'appareil avec des ordinateurs ou d'autres appareils par l'intermédiaire de la fonction Wi-Fi.
- **Modem USB** : utilisez le modem USB pour partager la connexion de réseau mobile de l'appareil avec un ordinateur via le protocole USB. Lorsqu'il est connecté à un ordinateur, l'appareil sert de modem sans fil.
- **Modem Bluetooth** : utilisez le modem Bluetooth pour partager la connexion de réseau mobile de l'appareil avec un ordinateur via le protocole Bluetooth.
- **Aide** : apprenez-en plus sur les fonctions modem USB, Wi-Fi et Bluetooth.

## VPN

Paramétrez des réseaux privés virtuels (VPN) pour vous y connecter.

## NFC

- **NFC** : activez la fonction NFC pour lire ou écrire des étiquettes NFC contenant des informations.
- **Android Beam** : activez la fonction Android Beam pour envoyer des données, notamment des pages Web et des contacts, vers des appareils compatibles NFC.

## S Beam

Activez la fonction S Beam pour envoyer des données telles que des documents, des images, des fichiers audio ou vidéo, et des documents à des appareils qui prennent en charge les fonctions NFC et Wi-Fi Direct.

## Appareils à proximité

- **Partage de fichiers** : activez le partage multimédia pour permettre à d'autres appareils certifiés DLNA d'accéder aux fichiers multimédia enregistrés sur votre appareil.
- **Contenus partagés** : permet de partager le contenu de votre appareil avec d'autres appareils.
- **Nom de l'appareil** : saisissez un nom pour désigner votre appareil en tant que serveur multimédia.
- **Liste des appareils autorisés** : affichez la liste des appareils qui peuvent accéder à votre appareil.
- **Liste des périphériques non autorisés** : affichez la liste des appareils qui ne sont pas autorisés à accéder à votre appareil.
- **Télécharger sur** : sélectionnez l'emplacement de la mémoire dans laquelle enregistrer les fichiers multimédia téléchargés.
- **Charger depuis d'autres périphériques** : permet d'autoriser le chargement à partir d'autres appareils.

## AllShare Cast

Activez la fonction AllShare Cast et partagez votre écran avec d'autres personnes.

## Kies via Wi-Fi

Connectez l'appareil à Samsung Kies via un réseau Wi-Fi.

## Mode Écran d'accueil

Sélectionnez un mode d'affichage pour l'écran d'accueil (mode de base ou facile).

## Mode blocage

Sélectionnez des fonctions et paramétrez l'appareil pour afficher ou masquer les icônes de raccourcis pendant une durée spécifiée.

## Son

Modifiez les paramètres des différents sons de l'appareil.

- **Volume** : réglez le niveau sonore des sonneries d'appel, des musiques et des vidéos, des sons système et des notifications.
- **Intensité des vibrations** : réglez l'intensité des vibrations émises par l'appareil lorsque vous appuyez sur l'écran.
- **Sonnerie de l'appareil** : sélectionnez une sonnerie pour les appels entrants.
- **Vibration de l'appareil** : ajoutez ou sélectionnez un type de vibreur.
- **Notifications par défaut** : sélectionnez une sonnerie pour les événements, tels que les messages entrants, les appels manqués et les alarmes.
- **Son et vibreur** : paramétrez l'appareil pour qu'il vibre et émette une sonnerie à chaque appel entrant.
- **Sons** : paramétrez l'appareil pour qu'il émette un son lorsque vous appuyez sur les touches du clavier.
- **Tonalité des touches** : paramétrez l'appareil pour qu'il émette un son lorsque vous sélectionnez une application ou une option sur l'écran tactile.
- **Son verrouillage écran** : paramétrez l'appareil pour qu'il émette un son lorsque vous verrouillez ou déverrouillez l'écran tactile.
- **Retour tactile** : paramétrez l'appareil pour qu'il vibre lorsque vous appuyez sur une touche.

## Affichage

Modifiez les paramètres d'affichage.

- **Fond d'écran** :
  - **Écran d'accueil** : sélectionnez l'image d'arrière-plan de l'écran d'accueil.
  - **Ecran de verrouillage** : sélectionnez l'image d'arrière-plan de l'écran de verrouillage.
  - **Ecrans d'accueil et de verrouillage** : sélectionnez l'image d'arrière-plan de l'écran d'accueil et de l'écran de verrouillage.
- **Témoin lumineux** : modifiez les paramètres du témoin lumineux.
  - **Chargement** : paramétrez l'appareil pour que le témoin lumineux s'allume lorsque la batterie est en cours de chargement.
  - **Batterie faible** : paramétrez l'appareil pour que le témoin lumineux s'allume lorsque la batterie est faible.

- **Notifications** : paramétrez l'appareil pour que le témoin lumineux s'allume en cas d'appels, de messages ou d'événements manqués.
- **Mémo vocal** : paramétrez l'appareil pour que le témoin lumineux s'allume lorsque vous enregistrez des mémos vocaux.
- **Pages contextuelles** : paramétrez l'appareil pour ouvrir des pages contextuelles en fonction des actions réalisées.
- **Mode d'écran** : sélectionnez un mode d'affichage.
- **Luminosité** : définissez la luminosité de l'écran.
- **Rotation auto. écran** : indiquez si le contenu doit automatiquement pivoter en même temps que l'appareil.
- **Mise en veille de l'écran** : définissez le délai de désactivation automatique du rétroéclairage.
- **Rotation intelligente** : paramétrez l'interface pour qu'elle pivote selon l'orientation de votre visage.
- **Veille intelligente** : paramétrez l'appareil pour éviter que le rétroéclairage ne se désactive lorsque vous consultez l'écran.
- **Police** : modifiez le type de police du texte affiché à l'écran.
- **Taille de police** : modifiez la taille de la police.
- **Durée éclairage touches** : réglez la durée du rétroéclairage des touches.
- **Affich. pourcentage batterie** : paramétrez l'appareil pour afficher la durée de vie restante de la batterie.
- **Réglage auto. ton écran** : paramétrez l'appareil pour économiser de l'énergie en ajustant la luminosité de l'écran.

## Stockage

Affichez les informations relatives à la quantité de stockage disponible sur l'appareil et la carte mémoire, ou formatez une carte mémoire.



Le formatage d'une carte mémoire supprime définitivement toutes les données qui y sont stockées.



La mémoire interne de votre appareil a une capacité réelle disponible inférieure à la capacité indiquée, car elle est en partie occupée par le système d'exploitation et les applications installées par défaut.

## Économie d'énergie

Activez le mode Économie d'énergie et modifiez les paramètres.

- **Éco. d'énergie UC** : paramétrez l'appareil pour limiter l'utilisation de certaines ressources système de l'appareil.
- **Éco. d'énergie écran** : paramétrez l'appareil pour diminuer la luminosité de l'écran.
- **Couleur d'arrière-plan** : paramétrez l'appareil pour diminuer la luminosité de la couleur d'arrière-plan des e-mails et d'Internet.
- **Désactiver le retour tactile** : paramétrez l'appareil pour qu'il ne vibre pas lorsque vous appuyez sur les touches.
- **En savoir plus** : découvrez comment réduire la consommation de la batterie.

## Batterie

Affichez la quantité d'énergie consommée par votre appareil.

## Gestion des applications

Affichez et gérez les applications installées sur votre appareil.

## Services de localisation

- **Utiliser réseaux sans fil** : paramétrez l'appareil pour utiliser le Wi-Fi et/ou les réseaux mobiles pour localiser votre position.
- **Utiliser les satellites GPS** : paramétrez l'appareil afin d'utiliser les satellites GPS pour localiser votre position.
- **Localisation & recherche Google** : paramétrez l'appareil pour utiliser votre position actuelle pour la recherche Google et les autres services Google.

## Ecran de verrouillage

Modifiez les paramètres de sécurité de l'appareil.

- **Déverrouillage de l'écran** : activez la fonction de verrouillage de l'écran.
- **Options de l'écran de verrouillage** : modifiez les paramètres de l'écran de verrouillage. Ces paramètres sont disponibles uniquement si l'option Verrouillage par glissement est activée.
  - **Raccourcis** : paramétrez l'appareil pour afficher et modifier les raccourcis des applications sur l'écran de verrouillage.
  - **Symbole informations** : paramétrez l'appareil pour afficher les actualités ou les cours de la Bourse sur l'écran de verrouillage.
  - **Horloge** : paramétrez l'appareil pour afficher l'horloge sur l'écran de verrouillage.
  - **Double horloge** : permet d'afficher la double horloge sur l'écran de verrouillage.
  - **Météo** : paramétrez l'appareil pour afficher la météo sur l'écran de verrouillage.
  - **Effet d'ondulation** : paramétrez l'appareil pour afficher un effet d'ondulation sur l'écran de verrouillage.
  - **Texte d'aide** : paramétrez l'appareil pour afficher l'aide sur l'écran de verrouillage.
  - **Accès rapide app. photo** : paramétrez l'appareil pour activer l'appareil photo en maintenant le doigt appuyé sur l'écran lorsque ce dernier est verrouillé et en faisant pivoter l'appareil.
  - **Commande de réveil** : paramétrez l'appareil pour qu'il reconnaisse votre commande d'activation même lorsque l'écran est verrouillé.
  - **Définir commande réveil** : définissez une commande d'activation permettant de lancer l'application **S Voice** ou d'exécuter une fonction spécifique.
- **Popup Note sur écran verr** : paramétrez l'appareil pour qu'il lance S Note lorsque vous appuyez deux fois sur l'écran alors qu'il est désactivé.
- **Infos propriétaire** : saisissez vos informations personnelles à afficher sur l'écran de verrouillage.

## Sécurité

Modifiez les paramètres de sécurité de l'appareil et la carte SIM ou USIM.

- **Crypter l'appareil** : définissez un mot de passe afin de crypter les données enregistrées sur l'appareil. Vous devez saisir ce mot de passe à chaque fois que vous allumez l'appareil.



Chargez la batterie avant d'activer ce paramètre car il peut arriver que le cryptage des données dure plus d'une heure.

- **Crypter la carte SD externe** :

- **Crypter** : paramétrez l'appareil pour crypter les fichiers lorsque vous les enregistrez sur une carte mémoire.
- **Cryptage complet** : paramétrez l'appareil pour crypter tous les fichiers contenus sur une carte mémoire.
- **Exclure les fichiers multimédia** : paramétrez l'appareil pour crypter tous les fichiers contenus sur une carte mémoire, à l'exception des fichiers multimédia.



Votre appareil ne sera pas en mesure de lire les fichiers cryptés si vous le réinitialisez alors que ces paramètres sont activés. Désactivez ces paramètres avant de réinitialiser votre appareil.

- **Contrôle à distance** : paramétrez l'appareil pour pouvoir le contrôler à distance via Internet si vous l'égarerez ou s'il vous est volé. Pour utiliser cette fonctionnalité, vous devez vous connecter à vos comptes Samsung et Google.
  - **Enregistrement du compte** : ajoutez ou affichez votre compte Samsung.
  - **Utiliser réseaux sans fil** : paramétrez l'appareil pour autoriser la collecte des données de localisation en cas de perte ou de vol et retrouver l'appareil via les réseaux Wi-Fi et mobiles.
- **Traçage du mobile** : activez la fonction de traçage du mobile.
- **Page Traçage du mobile** : accédez au site Web SamsungDive ([www.samsungdive.com](http://www.samsungdive.com)). Le site Web SamsungDive vous permet de repérer et de contrôler un appareil égaré ou dérobé.
- **Configurer blocage SIM** :
  - **Verrouiller carte SIM** : activez ou désactivez la fonction de verrouillage PIN de l'appareil pour qu'un code PIN vous soit demandé lorsque vous l'allumez.
  - **Modifier code PIN SIM** : modifiez le code PIN fourni pour accéder aux données SIM ou USIM.
- **Rendre les mots de passe visibles** : pour des raisons de sécurité, l'appareil masque par défaut vos mots de passe. Paramétrez l'appareil pour qu'il affiche votre mot de passe à mesure que vous le saisissez.



- **Admin. de périphérique** : affichez les administrateurs. Vous pouvez autoriser les administrateurs de l'appareil à appliquer de nouvelles règles à celui-ci.
- **Sources inconnues** : téléchargez des applications à partir de n'importe quelle source. Dans le cas contraire, vous pourrez télécharger des applications uniquement depuis **Play Store**.
- **Infos d'ident. sécurisées** : recourez à des certificats et des identifiants pour sécuriser l'utilisation des diverses applications.
- **Installer depuis stock. périph.** : installez les certificats cryptés stockés sur une clé USB.
- **Effacer infos identification** : effacez les identifiants de sécurité contenus dans l'appareil et réinitialisez le mot de passe.

## Opération à une main

Activez ce mode pour utiliser l'appareil d'une seule main.

## Langue et saisie

Modifiez les paramètres de la saisie de texte.

### Langue

Sélectionnez la langue d'affichage des menus et des applications.

### Par défaut

Sélectionnez le type de clavier à utiliser par défaut pour la saisie de texte.

## Clavier Samsung

Modifiez les paramètres du clavier Samsung appuyez sur .

- **Types de clavier Portrait** : modifiez la disposition du clavier.
- **Langues de saisie** : sélectionnez les langues de saisie.
- **Texte intuitif** : activez le mode de saisie intuitive pour que des suggestions de mots s'affichent au fur et à mesure de votre saisie. Vous pouvez également personnaliser les paramètres de la saisie intuitive.
- **Saisie en continu** : autorisez la saisie continue qui consiste à faire glisser le doigt d'une lettre à l'autre sur le clavier.
- **Glissement du clavier** : paramétrez l'appareil pour permuter les modes de saisie de texte en faisant glisser vos doigts à gauche ou à droite sur le clavier.
- **Détection du stylet** : paramétrez l'appareil pour ouvrir le volet de saisie manuscrite lorsque vous appuyez sur un champ à l'aide du S Pen.
- **Opération à une main** : affichez le clavier d'un côté ou l'autre de l'écran pour faciliter la saisie de texte d'une seule main.
- **Saisie manuscrite** : vous pouvez également modifier les paramètres de saisie manuscrite, tels que le délai de reconnaissance, l'épaisseur du trait ou la couleur du crayon.
- **Paramètres avancés** :
  - **Majuscules auto.** : paramétrez l'appareil pour mettre automatiquement en majuscules la première lettre qui suit un signe de ponctuation final (point, point d'interrogation et point d'exclamation).
  - **Ponctuation automatique** : paramétrez l'appareil pour insérer un point lorsque vous appuyez deux fois sur la barre d'espace.
  - **Aperçu du caractère** : paramétrez l'appareil pour afficher une image agrandie de chaque caractère saisi.
  - **Vibration touches** : paramétrez l'appareil pour qu'il vibre lorsque vous appuyez sur une touche.
  - **Son touches** : paramétrez l'appareil pour qu'il émette un son lorsque vous appuyez sur une touche.
- **Didacticiel** : découvrez comment saisir du texte avec le clavier Samsung.
- **Réinitialiser paramètres** : réinitialisez les paramètres du clavier Samsung.

## Saisie vocale Google

Modifiez les paramètres de saisie vocale appuyez sur .

- **Sélect. langues saisie** : sélectionnez les langues de saisie.
- **Bloquer termes choquants** : paramétrez l'appareil pour l'empêcher de reconnaître les mots injurieux lors de la saisie vocale.
- **Tél. rec. voc. hors connex.** : téléchargez et installez les données linguistiques pour la saisie vocale hors-ligne.

## Recherche vocale

- **Langue** : sélectionnez la langue de la reconnaissance vocale.
- **Sortie vocale** : paramétrez l'appareil pour qu'il vous prévienne de l'action en cours à l'aide d'un retour vocal.
- **Bloquer termes choquants** : masquez les mots injurieux dans les résultats de la recherche vocale.
- **Tél. rec. voc. hors connex.** : téléchargez et installez les données linguistiques pour la saisie vocale hors-ligne.

## Sortie de synthèse vocale

- **Moteur TTS favori** : sélectionnez un moteur de synthèse vocale. Pour modifier les paramètres des moteurs de synthèse vocale, appuyez sur .
- **Vitesse d'élocution** : sélectionnez la vitesse de diction de la synthèse vocale.
- **Écouter un exemple** : écoutez un exemple de texte parlé.
- **Profil Voiture** : activez le profil Voiture pour paramétrer l'appareil afin qu'il lise tout haut les contenus et spécifier les applications à utiliser dans ce mode.

## Vitesse du curseur

Réglez la vitesse du curseur de la souris ou du pavé tactile connecté à l'appareil.

## Cloud

Modifiez les paramètres de synchronisation des données ou des fichiers avec votre compte Samsung ou la zone de dépôt du service de stockage sur le Cloud.

## Sauvegarde et réinitialiser

Modifiez les paramètres de gestion des paramètres et des données.

- **Sauvegarder mes données** : paramétrez l'appareil pour sauvegarder vos paramètres et vos données d'application sur le serveur Google.
- **Compte de sauvegarde** : configurez ou modifiez votre compte de sauvegarde Google.
- **Restauration auto.** : paramétrez l'appareil pour restaurer vos paramètres et vos données d'application lorsque les applications sont réinstallées.
- **Rétablir param. par défaut** : restaurez les valeurs par défaut de l'appareil et supprimez toutes vos données.

## Ajouter compte

Ajoutez des comptes de messagerie électronique ou de réseaux sociaux.

## Mouvement

Activez la fonction de reconnaissance de mouvements et modifiez ses paramètres.

- **Aperçu rapide** : paramétrez l'appareil pour activer l'écran tactile et afficher des informations, telles que les notifications, les appels manqués, les nouveaux messages, la date et l'heure, le statut de l'appareil, etc. en déplaçant la main au-dessus du capteur situé en haut de l'écran.
- **Appel direct** : paramétrez l'appareil pour passer un appel vocal en portant l'appareil à l'oreille tout en consultant le journal d'appels, la liste des messages ou celle des contacts.

- **Alerte intelligente** : paramétrez l'appareil pour être averti des appels manqués ou des nouveaux messages lorsque vous le prenez dans la main.
  - **Appuyez deux fois pour revenir en haut** : accédez au début d'une liste de contacts ou d'e-mails en appuyant deux fois sur l'écran de l'appareil.
  - **Incliner pour zoomer** : effectuez des zooms avant ou arrière lors de la visualisation d'images dans la **Galerie** ou la visualisation de pages Web, en maintenant deux doigts sur deux points, puis en inclinant l'appareil vers l'arrière et l'avant.
  - **Agrandir pour déplacer l'icône** : déplacez un élément vers une autre page en maintenant le doigt sur cet élément, puis en inclinant l'appareil vers la gauche ou la droite.
  - **Agrandir pour parcourir les images** : faites défiler une image lorsqu'elle est agrandie en bougeant l'appareil dans n'importe quel sens.
  - **Secouer pr mettre à jour** : recherchez des appareils Bluetooth à proximité en secouant l'appareil.
  - **Retourner pour désactiver le son/mettre en pause** : désactivez le son des appels, des alarmes, de la musique et de la radio FM en retournant l'appareil.
  - **Paramètres avancés** :
    - **Aperçu rapide** : sélectionnez les éléments à afficher dans l'écran Aperçu rapide lorsque vous déplacez la main au-dessus du capteur de proximité/luminosité.
    - **Calibrage gyroscope** : étalonnez le gyroscope afin que l'appareil puisse identifier correctement les changements d'orientation.
- 
- Lors de l'étalonnage, placez l'appareil sur une surface stable. Le processus d'étalonnage peut échouer si l'appareil se met à vibrer ou s'il est déplacé.
  - Étalonnez le gyroscope si vous remarquez des mouvements désordonnés lorsque vous inclinez l'appareil ou lorsque vous utilisez la fonction panoramique ou un jeu basé sur la détection des mouvements.
- **Paramètres de sensibilité** : réglez la vitesse de réaction de chaque mouvement.
  - **En savoir plus sur les mouvements** : affichez le didacticiel de contrôle de mouvements.
  - **Balayer avec la paume pour capturer** : effectuez une capture d'écran en effleurant l'écran de la paume vers la gauche ou vers la droite.
  - **Utilisez l'écran tactile pour désactiver ou mettre en pause le son** : paramétrez l'appareil pour interrompre la lecture d'un fichier multimédia ou éteindre la radio FM en effleurant l'écran de la paume de la main.
  - **En savoir plus sur les mouvements des mains** : affichez le didacticiel de contrôle des mouvements de main.

## S Pen

Modifiez les paramètres d'utilisation du S Pen.

- **Main dominante** : sélectionnez la main avec laquelle écrire pour optimiser la saisie à l'aide du S Pen.
- **Son retrait/insertion du S Pen** : paramétrez l'appareil pour qu'il émette un son lorsque vous insérez ou retirez le S Pen de son compartiment.
- **Ouvrir Popup Note** : paramétrez l'appareil pour ouvrir Quick Note lorsque vous sortez le S Pen de son compartiment.
- **Économie de la batterie** : configurez l'écran afin qu'il ne réagisse pas à l'insertion ou au retrait du S Pen.
- **Conservateur S Stylet** : paramétrez l'appareil pour qu'il affiche un message d'alerte et émette une alarme sonore lorsque l'écran tactile est désactivé et que le S Pen ne se trouve plus dans son compartiment.
- **Air view** : paramétrez l'appareil pour afficher le curseur du S Pen lorsque vous le placez au-dessus de l'écran.
- **Air vue de son** : paramétrez l'appareil pour qu'il vibre et émette une sonnerie lorsque vous pointez sur des fichiers, des sujets ou des options.
- **Paramètres Commande rapide** : configurez l'option Commande rapide.
- **Aide du S Pen** : accédez aux informations d'aide du S Pen.

## Accessoire

Modifiez les paramètres des accessoires.

- **Son station d'accueil** : paramétrez l'appareil pour qu'il émette un son lors de la connexion ou déconnexion à une station d'accueil.
- **Mode de sortie audio** : paramétrez l'appareil pour utiliser le haut-parleur de la station d'accueil lorsqu'il est connecté à celle-ci.
- **Affichage écran bureau** : paramétrez l'appareil pour afficher l'horloge du bureau lorsqu'il est connecté à une station d'accueil.
- **Sortie audio** : sélectionnez le format de sortie audio à utiliser lorsque vous connectez l'appareil à des périphériques HDMI. Certains appareils peuvent ne pas prendre en charge les paramètres de son Surround.

## Date et heure

Accédez aux paramètres suivants et modifiez-les afin de contrôler comment l'appareil affiche l'heure et la date.



Si la batterie est entièrement déchargée ou si vous la retirez de l'appareil, la date et l'heure sont alors réinitialisées.

- **Date et heure automatiques** : mettez automatiquement à jour la date et l'heure lorsque vous changez de fuseau horaire.
- **Définir la date** : réglez la date du jour manuellement.
- **Définir l'heure** : réglez l'heure manuellement.
- **Fuseau horaire auto** : paramétrez l'appareil pour recevoir des informations sur l'heure depuis le réseau lorsque vous changez de fuseau horaire.
- **Sélectionner le fuseau horaire** : sélectionnez le fuseau horaire de votre zone géographique.
- **Format 24 heures** : affichez l'heure au format 24 heures.
- **Format de date** : sélectionnez le format de la date.

## Accessibilité

Les services d'accessibilité sont des fonctions spéciales destinées aux personnes présentant des handicaps physiques. Accédez aux paramètres suivants et modifiez-les pour améliorer l'accessibilité de l'appareil.

- **Rotation auto. écran** : paramétrez l'interface pour qu'elle pivote automatiquement en même temps que l'appareil.
- **Mise en veille de l'écran** : définissez le délai de désactivation automatique du rétroéclairage.
- **Énoncer les mots de passe** : paramétrez l'appareil pour que les mots de passe que vous saisissez sur les sites Web à l'aide de la fonction TalkBack soient énoncés à voix haute.
- **Début/Fin d'appel** :
  - **Touche de réponse** : paramétrez l'appareil pour pouvoir répondre aux appels en appuyant sur la touche Accueil.
  - **La touche Marche met fin aux appels** : paramétrez l'appareil pour pouvoir mettre fin à un appel en appuyant sur la touche Marche/Arrêt.
- **Raccourci accessibilité** : ajoutez un raccourci vers **Accessibilité** dans le menu rapide qui apparaît lorsque vous appuyez et maintenez la touche Marche/arrêt enfoncée.

- **TalkBack** : permet d'activer le service TalkBack qui propose des commentaires parlés.
- **Taille de police** : modifiez la taille de la police.
- **Couleurs négatives** : inversez les couleurs d'affichage pour une meilleure visibilité.
- **Sortie de synthèse vocale**:
  - **Moteur TTS favori** : sélectionnez un moteur de synthèse vocale. Pour modifier les paramètres des moteurs de synthèse vocale, appuyez sur .
  - **Vitesse d'élocution** : sélectionnez la vitesse de diction de la synthèse vocale.
  - **Écouter un exemple** : écoutez un exemple de texte parlé.
  - **Profil Voiture** : activez le profil Voiture pour paramétrer l'appareil afin qu'il lise tout haut les contenus et spécifier les applications à utiliser dans ce mode.
- **Améliorer l'accessibilité Web** : configurez les applications pour installer des scripts Web qui rendent les contenus Web plus accessibles.
- **Balance audio** : réglez la balance audio lors de l'utilisation d'un casque à double oreillette.
- **Audio mono** : activez le réglage audio monophonique lorsque vous utilisez une seule oreillette.
- **Désactiver tous les sons** : désactivez tous les sons de l'appareil.
- **Durée de l'appui prolongé** : définissez le délai de reconnaissance lorsque vous maintenez le doigt appuyé sur l'écran.

## Options de développement

Modifiez les paramètres de développement d'application.

- **Mot de passe de sauvegarde bureau** : définissez un mot de passe pour sécuriser vos données de sauvegarde.
- **Actif en chargement** : paramétrez l'appareil pour que l'écran reste allumé pendant le chargement de la batterie.
- **Protéger la carte SD** : paramétrez l'appareil pour demander une confirmation lors de la lecture de données depuis une carte mémoire.
- **Débogage USB** : activez le mode de débogage USB pour connecter votre appareil à un ordinateur à l'aide d'un câble de connexion PC.
- **Positions fictives** : autorisez, à des fins de test, l'envoi d'informations fictives sur votre position à un service de gestion de localisation.
- **Sélectionnez l'application à déboguer** : sélectionnez les applications à déboguer afin d'éviter toute erreur en cas d'interruption du débogage.



- **Attendre le débogage** : paramétrez l'appareil pour empêcher que l'application sélectionnée ne se charge tant que le débogueur n'est pas prêt.
- **Afficher les touches** : paramétrez l'appareil pour afficher le curseur lorsque vous touchez l'écran.
- **Aff. emplacement pointeur** : paramétrez l'appareil pour visualiser les coordonnées et les traces du curseur lorsque vous touchez l'écran.
- **Afficher les limites d'affichage** : paramétrez l'appareil pour afficher les limites d'affichage.
- **Afficher les mises à jour du rendu GPU** : paramétrez l'appareil pour que les zones de l'écran se mettent à clignoter lors de leur mise à jour à l'aide du GPU.
- **Afficher mises à jour écran** : paramétrez l'appareil pour que les zones de l'écran se mettent à clignoter lorsqu'elles sont mises à jour.
- **Echelle animation fenêtre** : sélectionnez la vitesse d'ouverture et de fermeture des fenêtres contextuelles.
- **Echelle animation transition** : sélectionnez la vitesse de passage d'un écran à l'autre.
- **Echelle de durée animateur** : sélectionnez la durée d'affichage des fenêtres contextuelles.
- **Désactiver les superpositions de matériel** : paramétrez l'appareil pour masquer les superpositions de matériels.
- **Forcer rendu GPU** : utilisez l'accélération matérielle 2D pour améliorer les performances graphiques.
- **Mode strict** : paramétrez l'appareil pour que l'écran se mette à clignoter lorsque les applications exécutent de longs processus.
- **Utilisation processeur** : affichez la liste de tous les processus actifs.
- **Profile de rendu GPU** : paramétrez l'appareil pour vérifier la durée du rendu GPU.
- **Activer le traçage** : paramétrez l'appareil pour enregistrer les performances des applications et du système.
- **Ne pas garder activités** : paramétrez l'appareil pour fermer l'application en cours lors de l'ouverture d'une nouvelle application.
- **Limiter le nombre de processus en arrière-plan** : limitez le nombre de processus qui s'exécutent en arrière-plan.
- **Afficher toutes les ANR** : paramétrez l'appareil pour qu'il vous avertisse lorsque des applications qui s'exécutent en arrière-plan ne répondent pas.

## A propos de l'appareil

Accédez à des informations d'aide sur votre téléphone et mettez à jour son logiciel.

# Dépannage

**Lorsque vous allumez ou que vous utilisez votre appareil, un message vous invite à effectuer l'une des manipulations suivantes :**

- **Mot de passe** : lorsque la fonction de verrouillage est activée, vous devez saisir le mot de passe que vous avez défini pour l'appareil.
- **Code PIN** : lorsque vous utilisez l'appareil pour la première fois ou lorsque la demande de code PIN est activée, vous devez saisir le code PIN fourni avec la carte SIM ou USIM. Vous pouvez désactiver cette fonction à l'aide du menu de verrouillage de la carte SIM.
- **Code PUK** : si vous saisissez un code PIN incorrect à plusieurs reprises, la carte SIM ou USIM est bloquée. Vous devez alors saisir le code PUK fourni par votre opérateur.
- **Code PIN2** : lorsque vous accédez à un menu nécessitant le code PIN2, vous devez saisir le code PIN2 fourni avec la carte SIM ou USIM. Pour en savoir plus, contactez votre opérateur.

**Votre appareil affiche des messages d'erreur de réseau et de service**

- Lorsque vous vous trouvez dans une zone de mauvaise réception, vous risquez de perdre la connexion au réseau. Déplacez-vous et réessayez.
- Certaines options ne sont pas accessibles sans abonnement. Pour en savoir plus, contactez votre opérateur.

**Mauvaise réaction ou lenteur de l'écran tactile**

Si votre appareil dispose d'un écran tactile et que cet écran réagit de manière erronée, tentez les manipulations suivantes :

- Retirez les éventuelles protections de l'écran tactile. Les films de protection peuvent empêcher l'appareil de reconnaître vos saisies et ne sont pas recommandés pour les appareils à écran tactile.
- Vos mains doivent être propres et sèches lorsque vous touchez l'écran tactile.
- Redémarrez votre appareil afin de mettre fin à d'éventuels dysfonctionnements logiciels temporaires.
- Assurez-vous que vous disposez bien de la dernière version logicielle.
- Si l'écran tactile est endommagé ou rayé, confiez votre appareil à un centre de service après-vente Samsung.

## Votre appareil se bloque ou est sujet à des erreurs fatales

Si votre appareil ne répond pas ou se bloque, vous devez éventuellement fermer les programmes ou le réinitialiser afin de retrouver ses fonctionnalités. Si votre appareil se bloque et ne répond plus, maintenez la touche Marche/Arrêt enfoncée pendant 8 à 10 secondes. L'appareil redémarre automatiquement.

Si vous ne parvenez pas à résoudre ce problème à la suite de ces manipulations, procédez à la réinitialisation des paramètres par défaut. Depuis la liste des applications, appuyez sur **Paramètres** → **Sauvegarder et réinitialiser** → **Rétablir param. par défaut** → **Réinitialiser le périphérique** → **Supprimer tout**.

## Interruption inopinée des appels

Lorsque vous vous trouvez dans une zone de mauvaise réception, vous risquez de perdre votre connexion au réseau. Déplacez-vous et réessayez.

## Impossible de passer des appels

- Assurez-vous d'avoir appuyé sur la touche d'appel.
- Assurez-vous d'être connecté au réseau cellulaire approprié.
- Vérifiez que vous n'avez pas activé la fonction de restriction d'appel pour ce numéro de téléphone.

## Impossible de recevoir des appels

- Vérifiez que votre appareil est bien allumé.
- Assurez-vous d'être connecté au réseau cellulaire approprié.
- Vérifiez que vous n'avez pas activé la fonction de restriction d'appel pour ce numéro de téléphone.

## Vos interlocuteurs ne vous entendent pas

- Vérifiez que le microphone intégré n'est pas recouvert.
- Vérifiez que le microphone est placé suffisamment près de votre bouche.
- Si vous utilisez un kit mains libres ou un casque, vérifiez qu'il est correctement branché.

## Mauvaise qualité d'écoute

- Assurez-vous que rien n'entrave l'antenne intégrée à l'appareil.
- Lorsque vous vous trouvez dans une zone de mauvaise réception, vous risquez de perdre la connexion au réseau. Déplacez-vous et réessayez.

## Impossible d'appeler des contacts enregistrés

- Vérifiez que vous avez enregistré le bon numéro dans la liste de contacts.
- Si nécessaire, saisissez et enregistrez de nouveau le numéro.
- Vérifiez que vous n'avez pas activé la fonction de restriction d'appel pour ce numéro de téléphone.

## Tonalités inopinées et clignotements de l'icône de la batterie

Le niveau de charge de la batterie est faible. Pour continuer à utiliser l'appareil, rechargez ou remplacez la batterie.

## Problème pour recharger la batterie ou extinction de l'appareil

- Les fiches de la batterie sont peut-être sales. Nettoyez les deux fiches dorées à l'aide d'un chiffon propre et doux, puis réessayez de charger la batterie.
- Si la batterie ne se recharge plus complètement, remplacez-la par une neuve et recyclez l'ancienne conformément à la législation en vigueur dans votre pays.

## L'appareil est chaud au toucher

Lorsque vous utilisez des applications qui nécessitent davantage d'énergie ou si vous les utilisez sur une période prolongée, l'appareil peut surchauffer. Ce phénomène est normal et n'affecte ni la durée de vie, ni les performances de l'appareil.

## Messages d'erreur à l'activation de l'appareil photo

Pour utiliser l'appareil photo, votre appareil Samsung doit disposer de suffisamment de mémoire et sa batterie être suffisamment chargée. Si vous obtenez des messages d'erreur lors de l'activation de l'appareil photo, tentez les manipulations suivantes :

- Chargez la batterie ou remplacez-la par une autre entièrement chargée.
- Libérez de la mémoire en transférant des fichiers sur un ordinateur ou en supprimant des éléments de l'appareil.
- Redémarrez l'appareil. Si les problèmes persistent, contactez un centre de service après-vente Samsung.

## Messages d'erreur à l'activation de la radio FM

L'application Radio FM de votre appareil Samsung utilise le cordon du casque comme antenne. Sans casque branché, la radio FM est dans l'incapacité de capter des stations radio. Pour utiliser la radio FM, commencez par vérifier que le casque est correctement branché. Ensuite, recherchez et mémorisez les fréquences des stations disponibles.

Si, après ces manipulations, les problèmes persistent, tentez d'accéder à la station de votre choix avec un autre récepteur radio. Si vous captez la radio avec un autre récepteur, votre appareil a peut-être besoin d'être réparé. Contactez un centre de service après-vente Samsung.

## Messages d'erreur à l'ouverture de fichiers audio

Certains fichiers audio risquent de ne pas fonctionner sur votre appareil pour plusieurs raisons. Si vous obtenez des messages d'erreur lors de l'ouverture de fichiers audio, tentez les manipulations suivantes :

- Libérez de la mémoire en transférant des fichiers sur un ordinateur ou en supprimant des éléments de l'appareil.
- Assurez-vous que le fichier audio n'est pas protégé par des droits DRM (Gestion des droits d'auteur). Si c'est le cas, pour lire le fichier, vous devez posséder une licence ou une clé.
- Vérifiez que votre appareil prend en charge le type du fichier audio.

## Impossible de localiser un autre appareil Bluetooth

- Vérifiez que la fonction sans fil Bluetooth est activée sur votre appareil.
- Vérifiez que la fonction sans fil Bluetooth est également activée sur l'autre appareil, le cas échéant.
- Vérifiez que les deux appareils Bluetooth se trouvent bien à l'intérieur du rayon d'action Bluetooth (10 m maximum).

Si les conseils ci-dessus ne résolvent pas le problème, contactez un centre de service après-vente Samsung.

## Problème de connexion avec un ordinateur

- Assurez-vous que le Câble de connexion PC utilisé est compatible avec votre appareil.
- Vérifiez que les pilotes nécessaires sont bien installés sur votre ordinateur et qu'ils sont actualisés.
- Si vous utilisez Windows XP, vérifiez que Windows XP Service Pack 3 ou une version ultérieure est installé sur votre ordinateur.
- Vérifiez que Samsung Kies 2.0 ou Windows Media Player 10 ou une version ultérieure est installé sur votre ordinateur.

## Un petit espace est apparu sur le bord externe du boîtier de l'appareil

- Cet espace est une caractéristique de fabrication, et il est possible d'observer un jeu ou une vibration des pièces.
- Au fil du temps, la friction entre les pièces peut entraîner l'élargissement de cet espace.

En fonction de votre zone géographique ou votre opérateur, certains contenus peuvent différer par rapport à votre appareil.



#### **Protégez votre oreille lorsque vous utilisez un casque ou des écouteurs**

- Une exposition excessive de votre oreille à un volume élevé peut endommager votre audition.
- Une exposition excessive de votre oreille à un volume élevé lorsque vous êtes au volant peut détourner votre attention et provoquer un accident.
- Diminuez toujours le volume avant de connecter des écouteurs à une source audio et réglez le volume minimum nécessaire vous permettant d'entendre votre conversation ou la musique.
- Dans les environnements secs, les casques et écouteurs sont propices à la formation d'électricité statique. Évitez alors d'utiliser votre casque ou vos écouteurs et touchez un objet métallique pour vous décharger de toute électricité statique avant de brancher le casque/les écouteurs sur l'appareil.