

**SAMSUNG**

**GT-P6200**

**دليل المستخدم**



# استخدام هذا الدليل

نشكرك على اختيار جهاز سامسونج المحمول. سوف يقوم هذا الجهاز بإمدادك باتصال جوال عالي الجودة ومتعة فائقة وفقاً لتكنولوجيا سامسونج الاستثنائية والمعايير العالية.

لقد صُمم هذا الدليل هذا ليطلعك خصيصاً على الوظائف والميزات المتوفرة في جهازك.

## للقراءة أولاً

- قبل استخدام الجهاز، اقرأ الدليل بالكامل وجميع إرشادات السلامة لضمان الاستخدام الآمن والصحيح.
- تعتمد الأوصاف الموجودة في هذا الدليل على الإعدادات الافتراضية لجهازك.
- الصور والصور المستخدمة في دليل المستخدم هذا قد تختلف في المظهر عن المنتج الفعلي.
- المحتوى الموجود في هذا الدليل قد يختلف عن المنتج، أو عن البرامج التي يقدمها مقدمو الخدمات، ويخضع للتغيير دون إشعار مسبق. ادخل إلى موقع سامسونج على الويب ([www.samsung.com](http://www.samsung.com)) للحصول على أحدث إصدار من الدليل.
- قد تتنوع الخصائص المتاحة والإضافية حسب الجهاز أو البرمجيات أو مقدم الخدمة.
- تنسيق وتقديم دليل المستخدم هذا يبنى على أنظمة تشغيل Android وفقاً لنظام تشغيل المستخدم.

- يمكن أن تجري التطبيقات على هذا الجهاز أداءً مختلفاً عن تطبيقات الكمبيوتر القابلة للمقارنة والتي يمكن ألا يشمل جميع الوظائف المتاحة في نسخة الأجهزة.
- تختلف الوظائف والأجهزة حسب المنطقة أو مواصفات الأجهزة. سامسونج ليست مسؤولة عن مشكلات الأداء التي تكون بفعل استخدامات الطرف الثالث.
- سامسونج غير مسؤولة عن مشكلات الأداء أو حالات عدم التوافق التي تحدث بسبب التعديل في ضبط السجل أو التغيير في برنامج نظام التشغيل. قد تؤدي محاولة تخصيص نظام التشغيل إلى تشغيل جهازك أو التطبيقات بطريقة غير صحيحة.
- يمكنك ترقية برنامج جهاز المحمول الخاص بك عن طريق الوصول إلى موقع سامسونج على الويب ([www.samsung.com](http://www.samsung.com)).
- البرامج، والصوت، والخلفيات، والصور الواردة في هذا الجهاز مرخصة للاستخدام المحدود بين سامسونج وأصحابها. استخراج واستخدام هذه المواد لأغراض تجارية أو غيرها يعد انتهاكاً لقوانين حقوق التأليف والنشر. سامسونج ليست مسؤولة عن التعدي على حقوق الطبع والنشر من قبل المستخدمين.
- يُرجى الحفاظ على هذا الدليل كمرجع إضافي.

## الرموز الإرشادية

قبل البدء، تعرف على الرموز المستخدمة في هذا الدليل:

**تحذير**—الحالات التي قد تؤدي إلى إصابتك أنت أو الآخرين



**تنبيه**—الحالات التي قد تتسبب في تلف جهازك أو أي جهاز آخر



**ملاحظة**—ملاحظات، أو توجيهات للاستخدام، أو أي معلومات إضافية



- ◀ **أشـر إلى**—الصفحات التي تضم المعلومات ذات الصلة، على سبيل المثال: ▶ ص. ١٢ (تمثل ”راجع الصفحة ١٢“)
- ← **متبوعاً بـ** ترتيب الخيارات أو القوائم التي يجب عليك تحديدها لتنفيذ خطوة، على سبيل المثال: في قائمة التطبيقات، حدد **الضبط** ←
- حول الجهاز** (تمثل **الضبط**، متبوعاً بـ **حول الجهاز**)

## حقوق الطبع والنشر

حقوق الطبع والنشر © ٢٠١٢ سامسونج للإلكترونيات  
 دليل المستخدم هذا محمي بموجب قوانين حقوق النشر الدولية.  
 لا يجوز نسخ أي جزء من هذا الدليل هذا أو توزيعه أو ترجمته أو نقله بأي شكل أو بأي وسيلة، إلكترونية أو ميكانيكية، بما في ذلك التصوير والتسجيل، أو تخزينه أي من معلومات بأي نظام تخزين أو استرجاع، دون الحصول على إذن خطي مسبق من سامسونج للإلكترونيات.

## العلامات التجارية

- سامسونج وشعار شركة سامسونج عبارة عن علامات تجارية مسجلة لشركة سامسونج للإلكترونيات.
- يُعد شعار **Google Maps™**، **Google™**، **Android™**، **Google Play™ Store**، **YouTube™**، **Google Mail™**، **Google Latitude™**، **Google Talk™** علامات تجارية خاصة بشركة **Google, Inc.**
- **Bluetooth®** هي علامة تجارية مسجلة لشركة **Bluetooth SIG, Inc.** في جميع أنحاء العالم.



• Windows Media Player® هي علامة تجارية مسجلة لشركة  
.Microsoft Corporation

• ،Wi-Fi Direct™ ،Wi-Fi Protected Setup™ ،Wi-Fi®  
Wi-Fi CERTIFIED™ وشعار Wi-Fi هي علامات تجارية مسجلة  
لشركة Wi-Fi Alliance.

**DIVX**  
**HD**

• ،DivX Certified® ،DivX®  
والشعارات المصاحبة لها هي علامات  
تجارية خاصة بـ Rovi Corporation  
أو الشركات التابعة لها وتستخدم بمقتضى  
ترخيص.

• جميع العلامات التجارية الأخرى وحقوق التأليف والنشر هي ملك  
لأصحابها.

dlna  
CERTIFIED

**C E 0168 !**

## حول DIVX VIDEO

DivX® عبارة عن تنسيق فيديو رقمي تم إنشاؤه بواسطة DivX, LLC، وهي شركة تابعة لشركة Rovi Corporation. هذا عبارة عن جهاز DivX Certified® رسمي يقوم بتشغيل فيديو DivX. تفضل زيارة [www.divx.com](http://www.divx.com) لمزيد من المعلومات حول أدوات البرنامج لتحويل الملفات الخاصة بك إلى فيديو DivX.

## حول DIVX VIDEO-ON-DEMAND

يجب تسجيل جهاز DivX Certified® لتشغيل أفلام DivX Video-on-Demand (VOD). للحصول على رمز التسجيل، حدد موقع القسم DivX VOD في قائمة إعداد الجهاز. اذهب إلى [vod.divx.com](http://vod.divx.com) لمزيد من المعلومات حول كيفية استكمال التسجيل. يقوم DivX Certified® بتشغيل فيديو DivX® حتى ٧٢٠ بكسل بجودة HD بما في ذلك المحتوى التكميلي.

# المحتويات

## ١١ ..... التجميع

- ١١ ..... إخراج المحتويات
- ١٢ ..... تصميم الجهاز
- ١٤ ..... المفاتيح
- ١٥ ..... أدخل بطاقة SIM أو USIM
- ١٦ ..... شحن البطارية
- ١٩ ..... إدخال بطاقة الذاكرة (اختياريًا)

## ٢١ ..... بدء التشغيل

- ٢١ ..... أوقف تشغيل الجهاز
- ٢١ ..... استخدام شاشة اللمس
- ٢٤ ..... قفل أو إلغاء قفل شاشة اللمس والمفاتيح
- ٢٤ ..... تعرف على الشاشة الرئيسية
- ٢٩ ..... الوصول إلى التطبيقات
- ٣١ ..... تشغيل تطبيقات متعددة
- ٣٢ ..... تخصيص جهازك
- ٣٧ ..... إدخال نص

## ٤٢ ..... خدمات ويب والخدمات المستندة إلى GPS

- ٤٢ ..... الإنترنت
- ٤٦ ..... Latitude
- ٤٦ ..... خرائط
- ٤٨ ..... التنقل
- ٤٩ ..... الأماكن
- ٤٩ ..... سوق Play
- ٥٠ ..... Pulse

٥١	.....	Readers Hub
٥١	.....	Samsung Apps
٥٢	.....	YouTube

## ٥٤ ..... الاتصالات

٥٤	.....	الاتصال
٦٤	.....	الرسائل
٦٦	.....	Google Mail
٦٨	.....	بريد إلكتروني
٧٠	.....	Talk
٧١	.....	مراسلة
٧٢	.....	+Google
٧٢	.....	Social Hub

## ٧٣ ..... الترفيه

٧٣	.....	الكاميرا
٨١	.....	مشغل فيديو
٨٣	.....	الاستوديو
٨٥	.....	محرر الصور
٨٧	.....	مشغل الموسيقى

## ٩١ ..... المعلومات الشخصية

٩١	.....	الأسماء
٩٤	.....	S مخطط
٩٦	.....	المذكرة
٩٧	.....	مذكرة القلم

## التوصيل

٩٨

٩٨	توصيلات USB
١٠٠	Wi-Fi
١٠٢	مباشر Wi-Fi
١٠٣	AllShare
١٠٥	مشاركة شبكة المحمول
١٠٧	البلوتوث
١٠٩	GPS
١١٠	اتصالات VPN

## الأدوات

١١٣

١١٣	المنبه
١١٤	الحاسبة
١١٤	ملفات محملة
١١٥	كتاب إلكتروني
١١٥	ملفاتي
١١٦	Polaris Office
١١٨	البحث
١١٨	مجموعة أدوات SIM
١١٨	مدير المهام
١١٩	التوقيت العالمي

## الضبط

١٢٠

١٢٠	الوصول إلى خيارات الضبط
١٢٠	Wi-Fi
١٢٠	البلوتوث

١٢٠	استخدام البيانات .....
١٢١	المزيد .....
١٢٢	الصوت .....
١٢٣	الشاشة .....
١٢٤	توفير الطاقة .....
١٢٤	التخزين .....
١٢٥	البطارية .....
١٢٥	التطبيقات .....
١٢٥	الحسابات والمزامنة .....
١٢٥	خدمات الموقع .....
١٢٥	الحماية .....
١٢٧	اللغة والإدخال .....
١٣٠	نسخ احتياطي وإعادة الضبط .....
١٣١	الإرساء .....
١٣١	التاريخ والوقت .....
١٣١	إمكانية الوصول .....
١٣٢	الحركة .....
١٣٢	خيارات المطور .....
١٣٣	حول الجهاز .....
١٣٤	<b>حل المشكلات .....</b>
١٣٩	<b>احتياطات السلامة .....</b>

## إخراج المحتويات

تحقق من وجود الأشياء التالية داخل علبة المنتج:

- جهاز الهاتف المحمول
- دليل التشغيل السريع

يجب استخدام البرامج المعتمدة من سامسونج فقط. قد يتسبب استخدام البرامج المزيفة أو غير القانونية في تلف أو إلحاق أضرار لا يغطيها الضمان المقدم من الشركة المصنعة للجهاز.



- قد تختلف العناصر المرفقة بجهازك والملحقات المتوفرة حسب منطقتك ومزوّد الخدمة الخاص بك.



- يمكنك شراء كماليات إضافية من تاجر التجزئة المحلي التابع لـسامسونج.

- يتم تصميم العناصر المرفقة خصيصًا لجهازك وقد لا تكون متوافقة مع أجهزتك.

- قد لا تكون الكماليات الأخرى متوافقة مع الجهاز.

# تصميم الجهاز

## المنظر الأمامي

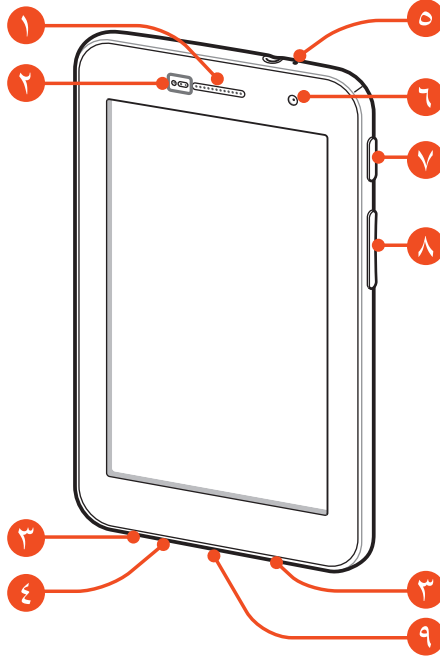

الوظيفة	الرقم
سماعة الهاتف	١
مستشعر التقارب / مستشعر الضوء	٢
مخرج الصوت	٣
الميكروفون	٤



الوظيفة	الرقم
الميكروفون <sup>١</sup>	٥
عدسة الكاميرا الأمامية	٦
التشغيل/إعادة التشغيل/القفل	٧
مفتاح مستوى الصوت	٨
منفذ متعدد الأغراض	٩

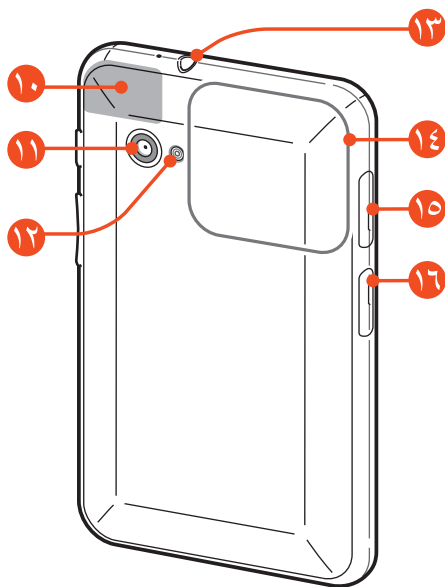

## المنظر الخلفي



١. ينشط فقط عندما تستخدم ميزة مكبر صوت الهاتف أو لقطات الفيديو المسجلة.

الوظيفة	الرقم
هوائي GPS <sup>٢</sup>	١٠
عدسة الكاميرا الخلفية	١١
الفلش	١٢
منفذ سماعة الرأس <sup>٣</sup>	١٣
الهوائي الرئيسي	١٤
فتحة بطاقة SIM	١٥
فتحة بطاقة الذاكرة	١٦

## المفاتيح

المفتاح	الوظيفة
⊖ 	قم بتشغيل الجهاز (اضغط مطولاً)؛ وادخل إلى خيارات الجهاز (اضغط مطولاً)؛ وأعد تعيين الجهاز (اضغط مطولاً لمدة ١٠-١٥ ثانية) واقفل شاشة اللمس أو قم بتشغيلها.
	مستوى الصوت قم بتعديل مستوى صوت الجهاز.

٢. لا تلمس أو تغطي منطقة الهوائي بيديك أو أي أشياء أخرى أثناء استخدام وظائف GPS.

٣. يؤدي توصيل سماعة رأس بالجهاز بطريقة صحيحة إلى إتلاف مقبس سماعة الرأس أو سماعة الرأس.

٤. في حالة تعرض جهازك لأعطال فادحة، أو في حالة توقفه، أو تجمده، فقد تحتاج إلى إعادة تعيين الجهاز لاستعادة القدرات الوظيفية.

## أدخل بطاقة SIM أو USIM

عند الاشتراك في خدمة الهاتف الخليوي، سوف تتلقى بطاقة وحدة تعريف المشترك (SIM) مع تفاصيل الاشتراك، مثل رقم التعريف الشخصي (PIN) والخدمات الاختيارية. لاستخدام خدمات UMTS أو HSDPA، يمكنك شراء بطاقة وحدة تعريف المشترك العالمي (USIM).

١ افتح الغطاء الموجود على فتحة بطاقة SIM.

٢ أدخل بطاقة SIM أو USIM بحيث تكون الأطراف الملونة بالذهبي متجهة لأسفل.

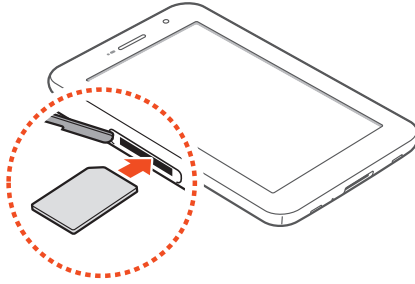

- لا تدخل بطاقة الذاكرة في فتحة بطاقة SIM. في حالة انسداد بطاقة الذاكرة داخل فتحة بطاقة SIM، فخذ الجهاز إلى مركز خدمة سامسونج لإزالة بطاقة الذاكرة.
- فتحة بطاقة SIM الموجودة في جهازك تكون مناسبة فقط لبطاقات SIM القياسية. قد يؤدي إدخال بطاقة microSIM باستخدام حامل غير مرخص إلى إتلاف فتحة بطاقة SIM الموجودة في جهازك.

٣ أغلق الغطاء على فتحة بطاقة SIM.

## شحن البطارية

قبل استخدام الجهاز لأول مرة، أو في حالة عدم استخدام البطارية لفترة زمنية ممتدة، يجب عليك شحن البطارية. قم بشحن البطارية باستخدام الشاحن فقط. لا يمكنك شحن البطارية باستخدام كبل USB.

لا يمكنك استبدال البطارية الموجودة في الجهاز. إذا كانت لديك مشكلات في البطارية، أو إذا تطلب الأمر استبدالها، فخذ الجهاز إلى مركز خدمة سامسونج.

يجب استخدام الشواحن والكبلات المعتمدة من سامسونج فقط. يمكن للشواحن أو الكبلات غير المرخص بها أن تتسبب في انفجار البطاريات أو تلحق أضرارًا بجهازك.



• عندما ينخفض مستوى بطاريته، سيصدر الجهاز نغمة تحذيرية ورسالة تفيد بانخفاض مستوى البطارية. أعد شحن بطاريته لمتابعة استخدام جهازك.



• إذا كانت البطارية فارغة بالكامل، فلن تتمكن من تشغيل الجهاز، حتى أثناء شحنها. اترك البطارية المفرغة حتى تشحن بالكامل لبضعة دقائق قبل محاولة تشغيل الجهاز.

• قد يختلف شكل محول الطاقة USB حسب منطقتك.

١ صل كبل USB بمهايئ تيار USB، ثم صل طرف كبل USB بالمقبس متعدد المهام.

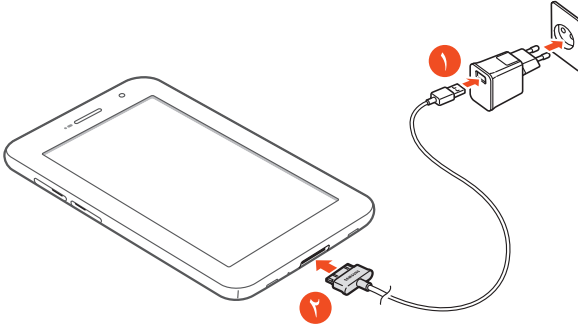

قد يؤدي توصيل كبل USB بطريقة غير صحيحة إلى حدوث تلفيات خطيرة في محول الطاقة USB. لا يغطي الضمان أية أضرار تنتج عن سوء الاستخدام.



٢ صل مهاي تيار USB بمأخذ التيار.

- في حالة تلقي الجهاز مصدر غير مستقر للتيار أثناء الشحن، فقد لا تعمل شاشة اللمس. في حالة حدوث ذلك، افصل كبل USB عن الجهاز.
- قد ترتفع درجة حرارة الجهاز أثناء الشحن. وهذا يعد أمرًا طبيعيًا، وينبغي ألا يؤثر على عمر الجهاز أو على أدائه.
- إذا لم يكن يتم شحن جهازك بطريقة صحيحة، فخذ جهازك والشاحن إلى مركز خدمة سامسونج.



٣ عندما تكون البطارية مشحونة بالكامل، افصل كبل USB عن الجهاز، ثم افصل محول الطاقة USB عن منفذ التيار.

لتوفير الطاقة، افصل محول الطاقة USB في حالة عدم استخدامه. لا يوجد زر لتشغيل التيار في محول الطاقة USB ، لذا، يجب عليك فصل محول الطاقة USB من المنفذ لقطع إمداد التيار. ينبغي أن يظل الجهاز قريباً من المأخذ عند استخدامه.



## ◀ قلل استهلاك البطارية

قد يوفر الجهاز خيارات تساعدك على توفير طاقة البطارية. من خلال تخصيص هذه الخيارات وإلغاء تنشيط الميزات الموجودة في الخلفية، يمكنك استخدام الجهاز لفترة زمنية أطول بين فترات الشحن:

- في حالة عدم استخدام الجهاز، انتقل إلى الوضع "السكون" بالضغط على مفتاح التشغيل.
- أغلق التطبيقات غير الضرورية باستخدام مدير المهام.
- قم بإلغاء تنشيط ميزة بلوتوث.
- قم بإلغاء تنشيط الميزة Wi-Fi.
- قم بإلغاء تنشيط المزامنة التلقائية للتطبيقات.
- قلل زمن الإضاءة الخلفية.
- قلل سطوع الشاشة.

## إدخال بطاقة الذاكرة (اختياريًا)

يقبل جهازك بطاقات الذاكرة التي تصل سعاتها إلى ٣٢ جيجابايت. حسب الجهة المصنعة لبطاقة الذاكرة ونوعها، فإن بعض بطاقات الذاكرة قد لا تكون متوافقة مع جهازك.

تستخدم سامسونج مقاييس الصناعة المعتمدة الخاصة ببطاقات الذاكرة، ولكن بعض العلامات التجارية قد لا تكون متوافقة شكل كامل مع جهازك. قد يؤدي استخدام بطاقة ذاكرة غير متوافقة إلى إتلاف الجهاز أو بطاقة الذاكرة. قد يؤدي ذلك إلى إتلاف البيانات المحفوظة على بطاقة الذاكرة.



- يدعم جهازك هيكل ملفات FAT الخاص ببطاقات الذاكرة. إذا قمت بإدخال بطاقة ذاكرة مهيأة ببنية ملف مختلفة، فسيطلب منك جهازك إعادة تنسيق بطاقة الذاكرة.
- ستؤدي عمليات الكتابة والمسح المتكررة للبيانات إلى تقصير عمر بطاقات الذاكرة.
- عند إدخال بطاقة ذاكرة في جهازك، سيظهر دليل الملفات الخاص ببطاقة الذاكرة في المجلد `extStorages/SdCard`.



- ١ افتح الغطاء الموجود على فتحة بطاقة الذاكرة.
- ٢ أدخل بطاقة الذاكرة بحيث تكون الأطراف الملونة بالذهبي متجهة لأسفل.

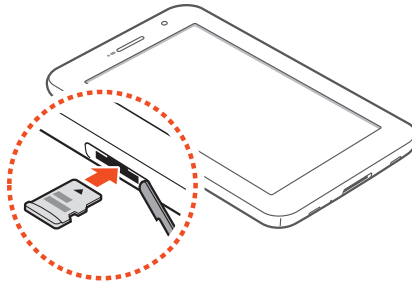

- ٣ ادفع بطاقة الذاكرة داخل فتحة بطاقة الذاكرة حتى يتم قفلها في المكان المخصص لها.
- ٤ أغلق الغطاء على فتحة بطاقة الذاكرة.

## إخراج بطاقة الذاكرة

تأكد من عدم استخدام الجهاز لبطاقة الذاكرة في الوقت الحالي.

١ في قائمة التطبيقات، حدد الضبط ← التخزين ← إلغاء تحميل البطاقة SD ← موافق.

٢ افتح الغطاء الموجود على فتحة بطاقة الذاكرة.

٣ ادفع بطاقة الذاكرة برفق إلى أن تخرج من الجهاز.

٤ قم بإخراج بطاقة الذاكرة.

٥ أغلق الغطاء على فتحة بطاقة الذاكرة.

لا تقم بنزع بطاقة الذاكرة أثناء قيام الجهاز بنقل المعلومات أو الوصول إليها، لأن ذلك قد يؤدي إلى فقدان البيانات و/أو تلف بطاقة الذاكرة أو الجهاز. 

## تنسيق بطاقة الذاكرة

قد يؤدي تنسيق بطاقة الذاكرة على جهاز كمبيوتر إلى حالة من عدم التوافق مع جهازك. لا تقم بتنسيق بطاقة الذاكرة إلا على الجهاز فحسب.

في قائمة التطبيقات، حدد الضبط ← التخزين ← تهيئة بطاقة SD ← تهيئة بطاقة SD ← مسح الكل.

قبل تنسيق بطاقة الذاكرة، تذكر عمل نسخ احتياطية من كل البيانات الهامة. لا يغطي ضمان الشركة المصنعة أي فقد للبيانات ينتج عن عبث المستخدمين. 



# بدء التشغيل

## أوقف تشغيل الجهاز

لتشغيل جهازك، اضغط مطولاً على مفتاح التشغيل.

في حالة قيامك بتشغيل الجهاز لأول مرة، اتبع الإرشادات التي تظهر على الشاشة لإعداد جهازك. يجب عليك تسجيل الدخول إلى Google أو قم بإنشاء حساب Google لاستخدام التطبيقات التي تتفاعل مع خادم Google.



لإيقاف تشغيل جهازك، اضغط مطولاً على مفتاح التشغيل وحدد إيقاف تشغيل ← موافق.

- اتبع كل التحذيرات والتعليمات المنشورة من الموظفين المعتمدين عندما تكون في مناطق يحظر فيها استخدام الأجهزة اللاسلكية، مثل الطائرات والمستشفيات.
- لاستخدام الخدمات غير الشبكية لجهازك فقط، حوّل إلى وضع الطيران. ◀ ص. ١٢١



## استخدام شاشة اللمس

تتيح لك شاشة اللمس الموجودة بجهازك سهولة تحديد العناصر أو إجراء الوظائف. تعلم الإجراءات الأساسية لاستخدام شاشة اللمس.

- لا تضغط على شاشة اللمس بأطراف أصابعك، أو تستخدم أدوات حادة على شاشة اللمس. يؤدي القيام بذلك إلى إتلاف شاشة اللمس أو قد يؤدي إلى حدوث عطل فيها.
- تجنب اتصال شاشة اللمس بأجهزة كهربائية أخرى. تفريغ الكهرباء الساكنة يمكن أن يسبب قصوراً في عمل شاشة اللمس.
- تجنب اتصال شاشة اللمس بالسوائل. يمكن تعطل شاشة اللمس في حال وجود الرطوبة أو عند تعرضها للسوائل.





- للحصول على أفضل استخدام لشاشة اللمس، قم بإزالة ملصق حماية الشاشة قبل استخدام جهازك.

- تحتوي شاشة اللمس على طبقة تكشف الشحنات الكهربائية الصغيرة التي تنبعث من الجسم البشري. للحصول على أفضل أداء، انقر فوق شاشة اللمس بأطراف أصابعك. ولن تستجيب شاشة اللمس إلى لمسات الأدوات الحادة، مثل الإبرة أو القلم.

تحكم في شاشة اللمس من خلال الإجراءات التالية:

#### الضغط

المس مرة واحدة لتحديد قائمة، أو خيار، أو تطبيق، أو تشغيلها.



#### اضغط مطولاً

اضغط على أحد العناصر مع الاستمرار لمدة تزيد عن ثانيتين.



#### اسحب

اضغط على أحد العناصر وحركه إلى موضع جديد.

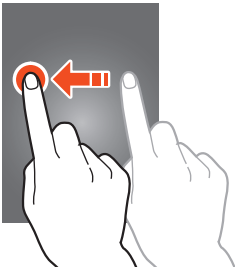

### اضغط مرتين

اضغط على أحد العناصر مرتين بسرعة.



### النقر

قم بالتمرير لأعلى أو لأسفل أو لليسار أو اليمين  
بخفة للتنقل بين القوائم أو الشاشات.



### التضييق

افرد إصبعيك عن بعضهما، ثم قم بالتضييق  
بينهما.

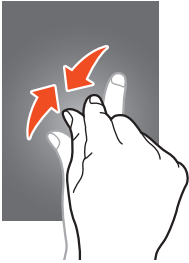

• يقوم جهازك بإيقاف تشغيل شاشة اللمس في حالة عدم استخدام الجهاز لفترة زمنية محددة. لتشغيل الشاشة، اضغط على مفتاح التشغيل.



• يمكنك تعيين طول الفترة الزمنية التي ينتظرها الجهاز قبل إيقاف تشغيل الشاشة. في قائمة التطبيقات، حدد الضبط ← الشاشة ← زمن توقف الشاشة.

## قفل أو إلغاء قفل شاشة اللمس والمفاتيح

في حالة عدم استخدام الجهاز لفترة زمنية محددة، يوقف الجهاز تشغيل شاشة اللمس ويقلعها تلقائيًا ويقلع المفاتيح لمنع تشغيل الجهاز بطريقة غير مقصودة. لقفل شاشة اللمس والمفاتيح يدويًا، اضغط على مفتاح التشغيل.

لإلغاء القفل، قم بتشغيل الشاشة بالضغط على مفتاح التشغيل، واضغط في أي مكان على الشاشة، ثم اسحب لخارج الدائرة الكبيرة.

يمكنك تنشيط ميزة قفل الشاشة لمنع الآخرين من استخدام بياناتك الشخصية أو الوصول إليها والمعلومات المحفوظة على جهازك.



◀ ص. ٣٤

## تعرف على الشاشة الرئيسية

من الشاشة الرئيسية، يمكنك عرض حالة جهازك والنفاز إلى التطبيقات. تحتوي شاشة الجاهزية على لوحات عديدة. تنتقل إلى اليسار أو اليمين وصولاً إلى اللوحات الموجودة على شاشة الجاهزية. يمكنك أيضًا تحديد إحدى النقاط في الجزء العلوي من الشاشة للانتقال إلى اللوحة المقابلة مباشرة.

## « شريط النظام

من شريط النظام الموجود في الجزء السفلي من الشاشة، يمكنك التنقل داخل الشاشة سريعاً، واعرض معلومات النظام، والمزيد.





الرقم	الوظيفة
١	عودة إلى الشاشة السابقة.
٢	ارجع إلى الشاشة الرئيسية؛ أدخل إلى مدير المهام (اضغط مطوياً).
٣	افتح قائمة التطبيقات الحالية؛ ادخل إلى قائمة التطبيقات (اضغط مطوياً).
٤	قم بتشغيل التطبيق الذي تحدده كاختصار تشغيل سريع. يمكنك تغيير اختصار التشغيل السريع بواسطة تحديد <b>الضبط</b> ← <b>الشاشة</b> ← <b>التشغيل السريع</b> .
٥	افتح لوحة التطبيق المصغر.
٦	قم بعرض الوقت الحالي وحالة الجهاز؛ وافتح لوحة الإشعارات.

## رموز المؤشر

قد تختلف الأيقونات المعروضة على الشاشة حسب منطقتك أو مزود الخدمة الخاص بك.



الرمز	المعنى
	لا توجد إشارة
	قوة الإشارة
	متصل بشبكة GPRS
	متصل بشبكة EDGE
	متصل بشبكة HSDPA
	Wi-Fi AP متصلة
	تنشيط ميزة البلوتوث
	الخدمات المستخدمة التي تستند إلى GPS
	مكالمة جارية
	مكالمة فاتتة
	متصل بالكمبيوتر
	لا توجد بطاقة SIM أو USIM
	رسالة جديدة
	المنبه فعال
	التجوال (خارج منطقة الخدمة)

الرمز	المعنى
	تم تنشيط وضع الطيران
	حدث خطأ أو مطلوب اتخاذ حذر
	مستوى شحن البطارية

## ◀ استخدام لوحة الإشعارات

لفتح لوحة الإشعارات، اضغط على الجزء الأيمن السفلي من الشاشة. لإخفاء اللوحة، حدد .

من لوحة الإشعارات، يمكنك عرض الحالة الحالية للجهاز واستخدام الخيارات التالية:

- **Wi-Fi:** قم بتنشيط أو إلغاء تنشيط الميزة Wi-Fi. ◀ ص. ١٠٠
  - **GPS:** تنشيط ميزة GPS أو إلغاء تنشيطها. ◀ ص. ١٠٩
  - **صوت:** قم بإلغاء تنشيط الوضع الصامت أو إلغاء تنشيطه. يمكنك كتم صوت الجهاز أو تعيينه لكي يهتز في الوضع الصامت.
  - **تدوير الشاشة:** اسمح بدوران الواجهة أو لا تسمح بذلك عندما تقوم بتدوير الجهاز.
  - **توفير الطاقة:** قم بتنشيط وضع توفير الطاقة أو إلغاء تنشيطه.
  - **إخطار:** قم بإخفاء رموز الإشعارات.
  - **بيانات الهاتف:** قم بتنشيط أو تعطيل اتصال البيانات.
  - **البلوتوث:** قم بتنشيط أو إلغاء تنشيط ميزة البلوتوث. ◀ ص. ١٠٧
  - **وضع القيادة:** قم بتنشيط وضع القيادة أو إلغاء تنشيطه.
  - **مزامنة:** قم بتنشيط أو إلغاء تنشيط المزامنة التلقائية للتطبيقات.
- قد تختلف الخيارات المتاحة حسب منطقتك أو مزود الخدمة الخاص بك. 

## ﴿ نقل العناصر على الشاشة الرئيسية ﴾

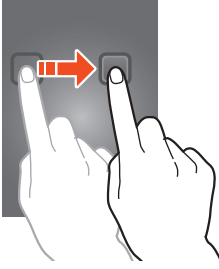

اضغط مطولاً على أحد العناصر واسحبه إلى موضع جديد.  
يمكنك إضافة عنصر إلى مجلد جديد أو نقله إلى لوحة جديدة. اضغط مطولاً على أحد العناصر واسحبه إلى إنشاء مجلد أو إنشاء صفحة.

## ﴿ إزالة أحد العناصر من الشاشة الرئيسية ﴾

اضغط مطولاً على أحد العناصر واسحبه إلى سلة المهملات.

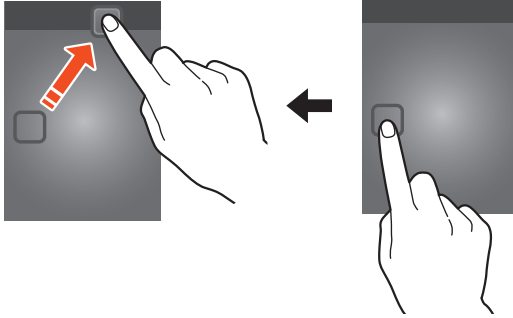

## ﴿ قم بإضافة لوحة أو إزالتها من الشاشة الرئيسية ﴾

يمكنك إضافة أو إزالة لوحات الشاشة الرئيسية لتنظيم التطبيقات المصغرة.

١ على الشاشة الرئيسية، ضع إصبعيك على الشاشة واضغط عليهما للتبديل إلى وضع التحرير.

٢ إضافة أو إزالة أو تنظيم اللوحات:

- لإزالة لوحة، اضغط مطولاً على الصورة المصغرة للوحة، ثم اسحبها إلى سلة المهملات.
- لإضافة لوحة جديدة، حدد +.



- لتعيين اللوحة الأساسية للشاشة الرئيسية، حدد .
- لتغيير ترتيب اللوحات، اضغط مطولاً على الصورة المصغرة للوحة واسحبها إلى الموقع الجديد.

٣ حدد  للعودة إلى الشاشة السابقة.

## ❧ استخدام التطبيقات المصغرة

التطبيقات المصغرة عبارة عن تطبيقات صغيرة توفر وظائف ومعلومات مناسبة على الشاشة الرئيسية الخاصة بك.

قد تختلف التطبيقات المصغرة المتاحة حسب منطقتك أو مزود الخدمة  الخاص بك.

١ في قائمة التطبيقات، حدد **التطبيقات المصغرة** لفتح لوحة التطبيقات المصغرة.

٢ قم بالتمرير إلى اليسار أو اليمين على لوحة التطبيقات المصغرة للبحث عن تطبيق مصغر.

٣ اضغط مطولاً على أحد التطبيقات المصغرة لإضافته إلى الشاشة الرئيسية.

## الوصول إلى التطبيقات



قم بتشغيل التطبيقات، واستفد بالكامل من الميزات الموجودة في جهازك. يمكنك إعادة تنظيم قائمة التطبيقات لكي تطابق التفضيلات، أو قم بتنزيل التطبيقات من الإنترنت لتحسين وظائف الجهاز.

١ على الشاشة الرئيسية، حدد  للوصول إلى قائمة التطبيقات.

٢ انتقل للييسار أو اليمين وصولاً إلى شاشة أخرى.

يمكنك أيضاً تحديد إحدى النقاط في الجزء السفلي من الشاشة للانتقال إلى الشاشة المقابلة مباشرة.

٣ حدد تطبيقاً.

٤ حدد  للعودة إلى الشاشة السابقة. حدد  للعودة إلى الشاشة السابقة.



- يمكنك إضافة اختصار تطبيق إلى الشاشة الرئيسية بواسطة الضغط مطولاً على أحد الرموز في قائمة التطبيقات.
- إذا قمت بتدوير الجهاز أثناء استخدام بعض الميزات، ستدور الواجهة أيضاً. لكي تمنع تدوير الواجهة، حدد الضبط ← الشاشة ← تدوير تلقائي للشاشة.



## ترتيب التطبيقات

يمكنك تغيير ترتيب التطبيقات في قائمة التطبيقات أو يمكنك تجميعهم ضمن فئات.

١ في قائمة التطبيقات، حدد  ← تعديل.

٢ اضغط مطولاً على أيقونة تطبيق.

٣ ترتيب التطبيقات:

- لنقل التطبيق، اسحبه إلى موقع جديد.
- لإضافة التطبيق إلى مجلد جديد، اسحبه إلى .
- لنقل التطبيق إلى لوحة جديدة، اسحبه إلى .
- لإلغاء تثبيت التطبيق، اسحبه إلى .

عندما تسحب رمز التطبيق إلى ، يمكنك عرض معلومات حول التطبيق.



٤ حدد .

## تنزيل أحد التطبيقات



١ في قائمة التطبيقات، حدد سوق Play أو Samsung Apps.

٢ ابحث عن تطبيق وقم بتنزيله على الجهاز.

لتثبيت التطبيقات المنزلة من مصادر أخرى، يجب عليك تحديد الضبط ← الحماية ← مصادر غير معروفة.



## إلغاء تثبيت تطبيق

- ١ في قائمة التطبيقات، حدد  ← إلغاء التثبيت.
  - ٢ حدد  في أحد رموز التطبيق ثم حدد موافق.
-  يمكنك إلغاء التثبيت فقط للتطبيقات التي قمت بتنزيلها.

## الوصول إلى التطبيقات المستخدمة مؤخراً

- ١ حدد  لعرض التطبيقات التي دخلت إليها مؤخراً.
- ٢ حدد تطبيقاً.

## تشغيل تطبيقات متعددة

يتيح لك جهازك إجراء مهام متعددة عن طريق تشغيل العديد من التطبيقات في الوقت نفسه. لتشغيل تطبيقات عديدة، حدد  أثناء استخدام تطبيق. ثم حدد تطبيق آخر لتشغيله من الشاشة الرئيسية.

## إدارة التطبيقات

يمكنك إدارة تطبيقات متعددة باستخدام مدير المهام.

- ١ حدد  ← مدير المهام ← التطبيقات النشطة.
- يقوم مدير المهام بتشغيل التطبيقات النشطة ويعرضها.
- ٢ التحكم في التطبيقات النشطة:
- للتبديل بين التطبيقات، حدد أحد التطبيقات من القائمة.
  - لإغلاق تطبيق، حدد إنهاء.
  - لإغلاق جميع التطبيقات النشطة، حدد إلغاء الكل.

## تخصيص جهازك

احصل على المزيد من جهازك عن طريق تغيير الضبط لكي يتوافق مع تفضيلاتك.

### « تغيير لغة العرض

- ١ في قائمة التطبيقات، حدد الضبط ← اللغة والإدخال ← اللغة.
- ٢ حدد لغة.

### « تشغيل أو إيقاف تشغيل نغمات اللمس

في قائمة التطبيقات، حدد الضبط ← الصوت ← أصوات اللمس.



### « اضبط مستوى صوت الجهاز

- ١ في قائمة التطبيقات، حدد الضبط ← الصوت ← درجة الصوت.
- ٢ اسحب المؤشرات لضبط مستوى الصوت لكل صوت.

### « تغيير نغمة رنين المكالمات

- ١ في قائمة التطبيقات، حدد الضبط ← الصوت ← نغمة رنين الهاتف.
- ٢ حدد نغمة رنين ← موافق.

### « الانتقال إلى الوضع الصامت

- لكتم الصوت أو إلغاء كتم الصوت لجهازك، قم بأي من الإجراءات التالية:
- اضغط على الجزء السفلي الأيمن من الشاشة لفتح لوحة الإشعارات، ثم حدد صوت.
  - اضغط مطولاً على مفتاح التشغيل وحدد  أو .
  - في قائمة التطبيقات، حدد الهاتف ← لوحة المفاتيح، ثم اضغط مطولاً على .

## ◀ حدد خلفية الشاشة الرئيسية

- ١ على الشاشة الرئيسية، اضغط مطولاً على منطقة فارغة.
- ٢ حدد الشاشة الرئيسية ← مجلد الصور ← صورة.

## ◀ تغيير خط الشاشة

- ١ في قائمة التطبيقات، حدد الضبط ← الشاشة ← أسلوب الخط.
- ٢ حدد خطاً.

## ◀ ضبط سطوع الشاشة

يتضمن جهازك مستشعر الإضاءة، والذي يمكنه تتبع مستوى الإضاءة المحيطة وضبط مستوى سطوع الشاشة تلقائياً. يمكنك أيضاً تعيين مستوى سطوع الشاشة يدوياً.

- ١ سيؤثر سطوع الشاشة على مدى سرعة الجهاز في استهلاك طاقة البطارية. 

## قم بتعيين الجهاز لضبط مستوى السطوع تلقائياً

- ١ في قائمة التطبيقات، حدد الضبط ← الشاشة ← السطوع.

- ٢ حدد خانة الاختيار الموجودة بجوار سطوع تلقائي.

- ٣ حدد موافق.

سيزيد الجهاز من مستوى السطوع في الأماكن التي تتمتع بقدر كبير من الضوء، ويقلل من مستوى السطوع في الأماكن المعتمة تلقائياً.

## تعديل السطوع يدويًا

- ١ في قائمة التطبيقات، حدد الضبط ← الشاشة ← السطوع.
- ٢ امسح خانة الاختيار الموجودة بجوار سطوع تلقائي.
- ٣ اسحب العارض لليمين أو لليسار.
- ٤ حدد موافق.

## ❏ قفل جهازك

يمكنك قفل جهازك عن طريق تنشيط ميزة قفل الشاشة. بمجرد تمكين قفل الشاشة، سيحتاج جهازك إلى كلمة مرور في كل مرة تقوم فيها بتشغيله أو إلغاء قفل شاشة اللمس.

- إذا نسيت كلمة المرور الخاصة بك، فأحضر الجهاز إلى مركز خدمة سامسونج لإعادة تعيينه. 
- لا تعد شركة سامسونج مسؤولة عن أي فقد لكلمات المرور أو المعلومات الخاصة أو أي تلفيات أخرى تنتج عن استخدام برامج غير قانونية.

## ضبط إلغاء قفل اكتشاف الوجه

- ١ في قائمة التطبيقات، حدد الضبط ← الحماية ← تأمين الشاشة ← إلغاء قفل الوجه.
- ٢ حدد بدء الإعداد ← متابعة.
- ٣ اضبط الجهاز لكي يلائم الوجه بداخل الشكل.
- ٤ عند التقاط صورة لوجهك بطريقة صحيحة، حدد متابعة.
- ٥ أكمل الإعداد الخاص بالرمز الثانوي.

## ضبط نمط إلغاء القفل

- ١ في قائمة التطبيقات، حدد الضبط ← الحماية ← تأمين الشاشة ← النمط.
  - ٢ اطلع على الإرشادات ومثال النمط الذي يظهر على الشاشة وحدد التالي.
  - ٣ ارسم نمطاً لتوصيل ٤ نقاط على الأقل وحدد متابعة.
  - ٤ ارسم نمطاً مرة أخرى للتأكيد وحدد تأكيد.
  - ٥ أكمل الإعداد الخاص برمز PIN الاحتياطي.
- إذا نسيت نمط إلغاء القفل، فيمكنك إلغاء تنشيط ميزة قفل الشاشة باستخدام رمز PIN احتياطي. 

## ضبط رمز PIN لإلغاء القفل

- ١ في قائمة التطبيقات، حدد الضبط ← الحماية ← تأمين الشاشة ← PIN.
- ٢ أدخل رمز PIN جديد وحدد متابعة.
- ٣ أدخل رمز PIN مرة أخرى وحدد موافق.

## ضبط كلمة مرور إلغاء القفل

- ١ في قائمة التطبيقات، حدد الضبط ← الحماية ← تأمين الشاشة ← كلمة المرور.
- ٢ أدخل كلمة مرور جديدة (أبجدية رقمية) وحدد متابعة.
- ٣ أدخل كلمة المرور مرة أخرى وحدد موافق.

## ❏ قفل بطاقة SIM أو USIM

يمكنك قفل جهازك باستخدام رمز PIN المرفق مع بطاقة SIM أو USIM. بمجرد تمكين قفل SIM أو USIM، يجب عليك إدخال رمز PIN في كل مرة تقوم فيها بتشغيل الجهاز، أو الوصول إلى التطبيقات التي تحتاج إلى رمز PIN.

١ في قائمة التطبيقات، حدد الضبط ← الحماية ← إعداد قفل بطاقة SIM ← قفل بطاقة SIM.

٢ أدخل رمز PIN وحدد موافق.

- إذا قمت بإدخال رمز PIN غير صحيح عدة مرات، سيتم قفل بطاقة SIM أو USIM. يجب عليك إدخال مفتاح إلغاء قفل PIN أي ما يُعرف بـ (PUK) لفتح بطاقة SIM أو USIM.
- إذا قمت بقفل بطاقة SIM أو USIM بإدخال رمز PUK غير صحيح، فخذ بطاقة SIM أو USIM إلى مزود الخدمة لإلغاء قفلها.

## ❏ تنشيط ميزة Find my mobile

عندما يُدخل شخص ما بطاقة SIM أو USIM جديدة في جهازك، ستقوم ميزة Find my mobile تلقائياً بإرسال رقم الاسم إلى مستقبلين محددتين تلقائياً لمساعدتك على تحديد موقع جهازك واستعادته. لاستخدام هذه الميزة، يجب عليك إنشاء حساب سامسونج حتى يمكنك التحكم في الجهاز من الإنترنت عن بُعد.

١ في قائمة التطبيقات، حدد الضبط ← الحماية ← تنبيه تغيير بطاقة SIM.

٢ حدد تسجيل دخول.

لإنشاء حساب سامسونج، حدد إنشاء حساب جديد.

٣ أدخل بريدك الإلكتروني وكلمة المرور الخاصة بحساب سامسونج الخاص بك ثم اختر الدخول.

٤ حدد تنبيه مستلمي الرسالة.



٥ أدخل كلمة المرور الخاصة بحساب سامسونج مرة أخرى وحدد تم.

٦ حدد حقل المستلم وأضف مستلمين:

- أدخل أرقام الهواتف يدويًا، بما في ذلك رمز البلد، والرمز +.
- حدد أرقام الهواتف من قائمة الأسماء بواسطة تحديد  ضمن حقل المستلمين.

٧ أدخل الرسالة النصية المراد إرسالها إلى المستقبلين.

٨ حدد تمت.

## إدخال نص

يمكنك إدخال نص عن طريق النطق بكلمات في الميكروفون، أو تحديد حروف على لوحة المفاتيح الظاهرية، أو بإدخال الكتابة على الشاشة.

 لا يتم دعم إدخال النصوص في بعض اللغات. لإدخال نص، يتعين عليك تغيير لغة الإدخال إلى إحدى اللغات المدعومة.

## ك تغيير طريقة إدخال النصوص

حدد  على شريط النظام، وحدد طريقة إدخال النصوص.

## ك أدخل النص بواسطة ميزة إدخال الصوت عبر Google

١ لإضافة لغة إدخال للتعرف على الصوت، حدد اللغة ← إضافة المزيد من اللغات.

٢ انطق بالنص في الميكروفون.

٣ عند الانتهاء، حدد تم.

## ❏ إدخال نص باستخدام لوحة مفاتيح سامسونج

أدخل النص عن طريق تحديد المفاتيح الرقمية الهجائية أو الكتابة على الشاشة.

يمكنك أيضاً استخدام المفاتيح التالية:

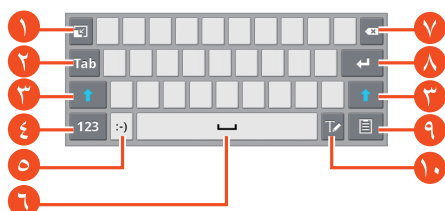

الرقم	الوظيفة
❏ ١	قم بتصغير لوحة المفاتيح الظاهرية.
❏ ٢	حرك مؤشر الماوس إلى حقل النص التالي.
❏ ٣	قم بتغيير الحالة.
❏ ٤	قم بالتبديل بين أوضاع إدخال النصوص.
❏ ٥	قم بإدخال رمز تعبير؛ افتح لوحة الرموز التعبيرية (اضغط مطولاً).
❏ ٦	إدخال مسافة.
❏ ٧	مسح إدخالك.
❏ ٨	أبدأ سطر جديد.
❏ ٩	أضف عنصراً من الحافظة.
❏ ١٠	انتقل إلى وضع الكتابة اليدوية.

## إدخال نص باستخدام لوحة المفاتيح Swype

- ١ اضغط على الحرف الأول من كلمة واسحب إصبعك إلى الحرف الثاني بدون رفع الإصبع من الشاشة.
- ٢ تابع حتى تنتهي من هجاء الكلمة.

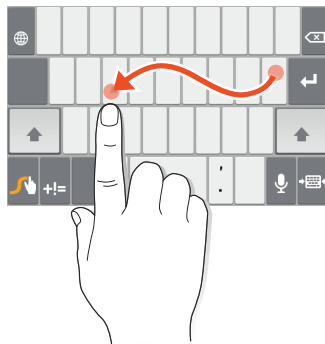

- ٣ ارفع إصبعك.
  - ٤ عند تعرف على الكلمة الصحيحة، حدد  لإدخال مسافة. إذا لم يتعرف الجهاز على الكلمة الصحيحة، حدد كلمة بديلة من اللائحة التي تظهر.
  - ٥ كرر الخطوات من ١ إلى ٤ لإتمام النص الخاص بك.
- يمكنك أيضًا الضغط على المفاتيح لإدخال النص.
  - يمكنك أيضًا الضغط مطولاً على أحد المفاتيح لإدخال الحروف الظاهرة أعلى المفتاح. عندما تقوم بالضغط مطولاً على أحد المفاتيح حتى تظهر قائمة الحروف، يمكنك إدخال حروف خاصة ورموز وأرقام.



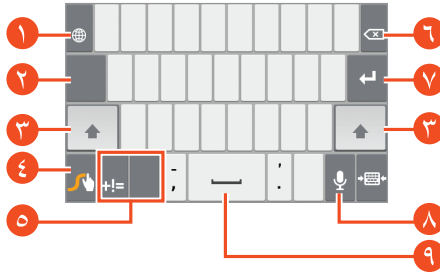

يمكنك أيضًا استخدام المفاتيح التالية:



الرقم	الوظيفة
١	قم بتغيير لغة الإدخال.
٢	حرك مؤشر الماوس إلى حقل إدخال النص التالي.
٣	قم بتغيير الحالة.
٤	أدخل الكلمة المطلوبة أو أضف كلمة جديدة إلى القاموس، افتح ضبط Swype (اضغط مطولاً).
٥	قم بالتبديل بين أوضاع إدخال النصوص.
٦	مسح إدخالك.
٧	أبدأ سطر جديد.
٨	أدخل النص صوتيًا.
٩	إدخال مسافة.

## ❧ نسخ نص ولصقه

من حقل النص، يمكنك نسخ النص ونقله إلى تطبيق آخر.

- ١ اضغط مطولاً على إحدى الفقرات من النص.
- ٢ اسحب  أو  لتحديد النص المراد نسخه.
- ٣ حدد نسخ أو قص لإضافة النص داخل الحافظة.
- ٤ في تطبيق آخر، ضع المؤشر عند النقطة التي سيتم إدخالها.
- ٥ حدد  ← لصق لإدخال النص من الحافظة إلى حقل النص.

# خدمات ويب والخدمات المستندة إلى GPS

قد تتحمل رسوماً إضافية مقابل النفاذ إلى الإنترنت وتنزيل ملفات الوسائط. لمعرفة التفاصيل، يُرجى الاتصال بمزوّد الخدمة الخاص بك. 

## الإنترنت

- تعرف على كيفية الوصول إلى صفحات الويب المفضلة وتعليمها.
- قد يتم تعليم هذه الميزة بشكل مختلف حسب منطقتك أو مزود الخدمة الخاص بك. 
  - قد تختلف الأيقونات المتاحة حسب منطقتك أو مزود الخدمة الخاص بك.

## استعراض صفحة ويب

- 1 في قائمة التطبيقات، حدد الإنترنت.
- 2 للوصول إلى صفحة ويب محددة، حدد حقل URL، وأدخل عنوان الويب، وحدد انتقل.
- 3 تنقل بين صفحات الويب مستخدماً المفاتيح التالية:



الرقم	الوظيفة
١	افتح نافذة جديدة.
٢	أغلق النافذة الحالية.

الرقم	الوظيفة
٣	تنقل للخلف أو للأمام وصولاً إلى صفحات الويب في سجل التاريخ.
٤	أعد تحميل صفحة الويب الحالية. أثناء تحميل الجهاز لصفحات الويب، يتغير هذا الرمز إلى ✕.
٥	أدخل عنوان ويب أو كلمة رئيسية.
٦	ادخل إلى خيارات المستعرض.
٧	اعرض العلامات المرجعية، والصفحات المحفوظة، وسجل الإنترنت الحالي.
٨	قم بتنشيط حقل URL.
٩	العلامة المرجعية و صفحة الويب الحالية.

أثناء استعراض صفحة ويب، استخدم الخيارات التالية:

- للتكبير، أو التصغير، ضع إصبعين على الشاشة وافرق بينهما ببطء أو ضمهما معاً. للرجوع إلى الحجم الأصلي، اضغط ضغطاً مزدوجاً على الشاشة.
- لفتح علامة تبويب جديدة، حدد  ← علامة تبويب جديدة.
- لفتح علامة تبويب جديدة بدون ملفات تعريف الارتباط، حدد  ← علامة تصفح متخف جديدة.
- لإضافة اختصار لصفحة الويب الحالية إلى الشاشة الرئيسية، حدد  ← إضافة اختصار للرئيسية.
- لإرسال عنوان ويب إلى آخرين، حدد  ← مشاركة الصفحة.
- للبحث عن نص على صفحة الويب، حدد  ← البحث في الصفحة.
- للانتقال إلى عرض سطح المكتب، حدد  ← عرض سطح المكتب.
- لحفظ صفحة الويب الحالية لقراءتها دون الاتصال بالإنترنت، حدد  ← حفظ للقراءة عند عدم الاتصال. يمكنك عرض الصفحات المحفوظة بواسطة تحديد  ← الصفحات المحفوظة.
- لعرض سجل التنزيل، حدد  ← ملفات محملة.
- لطباعة صفحة الويب عبر Wi-Fi أو USB، حدد  ← طباعة. يتوافق جهازك فقط مع بعض من طابعات سامسونج.
- لتغيير ضبط المستعرض، حدد  ← الضبط.



## ابحث عن المعلومات حسب الصوت

قد لا تتوفر هذه الميزة حسب منطقتك ومزوّد الخدمة الخاص بك. 

- ١ في قائمة التطبيقات، حدد الإنترنت.
- ٢ حدد حقل URL.
- ٣ حدد  وانطق كلمة أساسية في ميكروفون الجهاز الخاص بك. يبحث الجهاز عن صفحات ويب المرتبطة بالكلمة الأساسية.
- ٤ حدد نتيجة بحث.

## وضع علامة على صفحة الويب المفضلة

إذا كنت تعرف عنوان صفحة الويب الخاصة بك، يمكنك إضافة علامة مرجعية يدويًا.

- ١ في قائمة التطبيقات، حدد الإنترنت.
  - ٢ أدخل عنوان ويب أو انتقل إلى صفحة ويب.
  - ٣ حدد .
  - ٤ أدخل اسمًا للعلامة المرجعية وحدد موافق.
- لعرض العلامات المرجعية، حدد  ← العلامات. من قائمة العلامات المرجعية، اضغط بشكل مطول على علامة واستخدم الخيارات التالية:
- لكي تفتح صفحة ويب في النافذة الحالية، حدد فتح.
  - لفتح إطار جديد، حدد فتح في علامة تبويب جديدة.
  - لتحرير تفاصيل العلامة المرجعية، حدد تعديل العلامة.
  - لإضافة اختصار العلامة المرجعية إلى الشاشة الرئيسية، حدد إضافة اختصار للرئيسية.
  - لإرسال عنوان صفحة الويب الحالية إلى آخرين، حدد مشاركة الارتباط.



- لنسخ عنوان صفحة الويب إلى آخرين، حدد **نسخ عنوان الارتباط**.
- لحذف العلامة المرجعية، حدد **حذف علامة مرجعية**.
- لاستخدام صفحة الويب كصفحتك الرئيسية للمتصفح، حدد **ضبط كصفحة رئيسية**.

## ❏ تنزيل ملف من الإنترنت

عندما تقوم بتنزيل الملفات أو التطبيقات من الإنترنت، يقوم جهازك بحفظها في الذاكرة الداخلية.

يمكن للملفات التي تقوم بتنزيلها من الويب أن تشتمل على فيروسات قد تتلف جهازك. لتقليل المخاطر التي تتعرض لها، قم بتنزيل الملفات من المصادر التي تثق بها فقط. 

تشتمل بعض ملفات الوسائط على إدارة حقوق رقمية لحماية حقوق الطبع والنشر. قد تؤدي هذه الحماية إلى منعك من تنزيل، نسخ، تعديل، أو نقل بعض الملفات. 

١ في قائمة التطبيقات، حدد **الإنترنت**.

٢ ابحث عن ملف أو تطبيق وقم بتنزيله على الجهاز.

## ❏ عرض السجل الحالي

١ في قائمة التطبيقات، حدد **الإنترنت** ←  ← **محفوظات**.

٢ حدد صفحة ويب للوصول إليها.

# Latitude

تعلم كيفية مشاركة موقعك مع الأصدقاء وعرض مواقع الأصدقاء بواسطة خدمة مواقع Google Latitude™.

قد لا تتوفر هذه الميزة حسب منطقتك ومزوّد الخدمة الخاص بك. 

- ١ في قائمة التطبيقات، حدد **Latitude**.  
ينضم الجهاز تلقائيًا إلى Latitude.
- ٢ حدد  ← إضافة أصدقاء ← خيار.
- ٣ حدد صديق أو أدخل عنوان بريد إلكتروني، ثم حدد إضافة أصدقاء.
- ٤ حدد نعم.  
عند قبول صديقك لدعوتك، يمكنك مشاركة المواقع.



## خرائط

تعرف على استخدام خدمة خرائط Google Maps™ للبحث عن المواقع، والبحث عن الأماكن، والتعرف على الاتجاهات.







- قد لا تتوفر هذه الميزة حسب منطقتك ومزوّد الخدمة الخاص بك. 
- يجب عليك تنشيط خدمات الموقع للبحث عن موقعك والبحث على الخريطة. ◀ ص. ١٠٩

## ◀ البحث عن موقع



- ١ في قائمة التطبيقات، حدد **خرائط**.  
تعرض الخريطة موقعك الحالي.
- ٢ حدد البحث في الخرائط.

- ٣ أدخل كلمة أساسية للموقع وحدد .
- للبحث عن موقع بواسطة البحث الصوتي، حدد .
- ٤ حدد الموقع لعرض تفاصيله.

أثناء عرض الخريطة، استخدم الخيارات التالية:

- للتكبير، أو التصغير، ضع إصبعين على الشاشة وافرق بينهما ببطء أو ضمهما معًا.
- لعرض موقعك الحالي، حدد . للتبديل إلى عرض البوصلة الخاصة بالخريطة التي تغير الاتجاه عندما تقوم بتحريك الجهاز، حدد .
- للحصول على اتجاهات إلى وجهة معينة، حدد .
- للبحث عن موقع حولك، حدد  ← الأماكن.
- لإضافة طبقات أو معلومات إضافية إلى الخريطة أو تغيير وضع العرض، حدد  ← الطبقات.
- لإضافة نجمة إلى الموقع، حدد بالون باسم الموقع ← .

## ٤ الحصول على اتجاهات إلى وجهة معينة

- ١ في قائمة التطبيقات، حدد خرائط.
- ٢ حدد .
- ٣ أدخل عنواني موقع البدء والوجهة.  
لإدخال عنوان من قائمة الأسماء أو الأماكن المميزة بنجوم، أو حدد نقطة على الخريطة، حدد  ← خيار.
- ٤ حدد طريقة السفر وحدد انتقال.
- يتم الإشارة إلى المسار على الخريطة. استنادًا إلى طريقة السفر المحددة، يمكنك مشاهدة مسارات متعددة.
- ٥ عند الانتهاء، حدد  ← مسح نتائج البحث من الخريطة.

للتعرف على طريقة الحصول على اتجاهات منطوقة لوجهتك.

- خرائط التجوال، وموقعك الحالي، وبيانات التجوال الأخرى قد تختلف من المعلومات الموقع الفعلية. ينبغي عليك دوماً الانتباه لظروف الطريق، والمرور، وأي عوامل أخرى قد تؤثر على القيادة، واتبع جميع تحذيرات وقواعد الأمان أثناء القيادة.
- قد لا تتوفر هذه الميزة حسب منطقتك ومزوّد الخدمة الخاص بك.



١ في قائمة التطبيقات، حدد **التنقل**.

٢ أدخل وجهتك باستخدام الطرق التالية:

- **انطق وجهتك:** أدخل وجهتك صوتياً.
- **اكتب الوجهة:** أدخل وجهتك باستخدام لوحة المفاتيح الفعلية.
- **جهات الاتصال:** حدد وجهتك من عناوين الأسماء.
- **الأماكن المميزة بنجمة:** حدد وجهتك من الأماكن المميزة بنجوم.

٣ قم بتثبيت البرنامج المطلوب، ثم استخدم ميزات التنقل.

## الأماكن

تعرف على طريقة البحث عن الأعمال ونقاط الجذب.

قد لا تتوفر هذه الميزة حسب منطقتك ومزود الخدمة الخاص بك. 

- ١ في قائمة التطبيقات، حدد الأماكن.
  - ٢ إذا كنت تريد البحث عن أعمال أو نقاط جذب بالقرب من موقع محدد، حدد موقعك ← إدخال عنوان.
  - ٣ حدد فئة.
  - ٤ حدد اسم مكان لعرض تفاصيله.
- يمكنك إضافة المزيد من الفئات بواسطة تحديد  إضافة بحث. ←

## سوق Play

يمكن أن تمتد وظائف الجهاز بواسطة تثبيت تطبيقات إضافية. يوفر سوق Play طريقة سهلة وسريعة للتسوق للحصول على تطبيقات الهاتف المحمول.

- قد لا تتوفر هذه الميزة حسب منطقتك ومزود الخدمة الخاص بك. 
- سيقوم جهازك بحفظ ملفات المستخدم من التطبيقات المنزلة على الذاكرة الداخلية.

## تنزيل أحد التطبيقات

- ١ في قائمة التطبيقات، حدد سوق Play.
  - ٢ ابحث عن تطبيق وقم بتنزيله على الجهاز.
- عند اكتمال التنزيل، يقوم الجهاز بتثبيت التطبيقات تلقائيًا.







## إلغاء تثبيت تطبيق

- ١ في قائمة التطبيقات، حدد سوق Play.
- ٢ حدد .
- ٣ حدد بنداً.
- ٤ حدد إزالة ← موافق.



## Pulse

يمكنك استخدام قارئ النبض لإضافة تغذية لموضوعات الأخبار المفضلة لديك، وقراءة مقالات الأخبار على جهازك.

## قراءة الموجز

- ١ في قائمة التطبيقات، حدد Pulse.
- ٢ حدد  لتحديث الموجز.
- لإضافة الموجز إلى قائمة المفضلة، حدد .
- ٣ قم بالتمرير لأعلى أو لأسفل لتحديد مصدر الموجز.
- ٤ قم بالتمرير لليسر أو لليمين وحدد موجز.
- ٥ أثناء قراءة موجز، استخدم الخيارات التالية:
  - لإضافة موجز إلى قائمة المفضلة، حدد .
  - لتحميل موجز إلى مواقع الويب الاجتماعية، حدد  أو .
  - لإرسال موجز إلى آخرين، حدد .
  - للعودة إلى قائمة الموجز، حدد .

## إدارة مصادر الموجز

- ١ في قائمة التطبيقات، حدد Pulse.
- ٢ حدد  لعرض قائمة مصادر الموجز.
- ٣ حدد  أو  لإضافة مصدر موجز أو حذفه.

## Readers Hub

تعرف على طريقة الوصول إلى مواد القراءة المتعددة.

١ في قائمة التطبيقات، حدد **Readers Hub**.

٢ حدد نوع لمادة القراءة.

٣ ابحث عن مادة القراءة وقم بتنزيلها من المتجر الموجود على الإنترنت.

## Samsung Apps

يتيح لك Samsung Apps بسهولة إمكانية تنزيل مجموعة كبيرة من التطبيقات والتحديثات على جهازك. باستخدام تطبيقات مخصصة بالكامل من Samsung Apps، يصبح جهازك أكثر ذكاءً. استعرض التطبيقات المفيدة وقم بتحسين هاتفك المحمول.

١ في قائمة التطبيقات، حدد **Samsung Apps**.

٢ ابحث عن التطبيقات التي تم تنزيلها على الجهاز.

• قد لا تتوفر هذه الميزة حسب منطقتك ومزود الخدمة الخاص بك.



• لمزيد من التفاصيل، يرجى زيارة

[www.samsungapps.com](http://www.samsungapps.com) أو يرجى الرجوع إلى كتيب Samsung Apps.

تعرف على طريقة تحميل لقطات الفيديو عبر خدمة مشاركة فيديو  
YouTube™.

قد لا تتوفر هذه الميزة حسب منطقتك ومزوّد الخدمة الخاص بك. 

## ك تشغيل فيديو

١ في قائمة التطبيقات، حدد YouTube.

٢ حدد فيديو.

٣ تحكم في العرض باستخدام المفاتيح التالية:

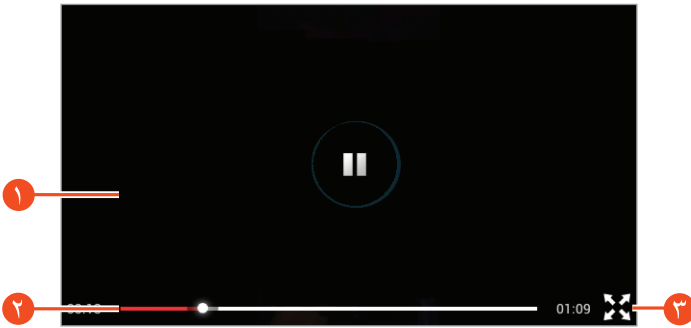

الرقم	الوظيفة
١	إيقاف العرض مؤقتًا أو استئنافه.
٢	امسح للأمام أو للخلف بحثًا عن الملفات بواسطة سحب الشريط.
٣	قم بتشغيل الفيديو على الشاشة بالكامل.



## تحميل الفيديو

- ١ في قائمة التطبيقات، حدد **YouTube**.
- ٢ حدد الحساب.
- ٣ حدد حساب **Google** في حالة ارتباطه بـ **YouTube**.  
أو بدلاً من ذلك، يمكنك تحديد إضافة حساب وقم بتعيين حساب لتسجيل الدخول إلى **YouTube**.
- ٤ حدد  ← تحميل ← فيديو.
- ٥ إذا كنت تحاول تحميل فيديو لأول مرة، فحدد نوع الشبكة لتحميل الفيديو. 
- ٥ أدخل تفاصيل التحميل وحدد تحميل.

## الاتصال

تعلم كيفية استخدام وظائف الاتصال، مثل إجراء المكالمات والرد عليها، باستخدام الخيارات المتوفرة أثناء المكالمة أو تخصيص واستخدام ميزات مرتبطة بالمكالمة.

- لكي تمنع الإدخال بطريقة غير مقصودة، قم بتشغيل مستشعر الاقتراب بحيث يقفل شاشة اللمس عندما تمسك الجهاز بالقرب من وجهك. ◀ ص. ٦١
- قد تتداخل الشحنات الكهربائية الساكنة الصادرة من جسدك أو من ملابسك مع مستشعر الاقتراب أثناء الاتصال.

## ◀ إجراء مكالمة

- ١ في قائمة التطبيقات، حدد الهاتف → لوحة المفاتيح، ثم أدخل رمز المنطقة ورقم الهاتف.
  - ٢ حدد اتصال لإجراء مكالمة صوتية.
  - ٣ حدد إنهاء مكالمة لإنهاء المكالمة.
- يمكنك حفظ الأرقام التي تتصل بها بشكل متكرر في قائمة الأسماء. ◀ ص. ٩١
  - للوصول لسجل المكالمات وإعادة الاتصال بالأرقام التي اتصلت بها مؤخراً، حدد الهاتف → السجلات.

## ◀ الرد على مكالمة

١ أثناء ورود مكالمة، حدد  ثم اسحب إصبعك إلى خارج الدائرة الكبيرة.

 لكتم صوت نغمة الرنين، اضغط على المفتاح مستوى الصوت.

٢ حدد إنهاء مكالمة لإنهاء المكالمة.

## ◀ رفض مكالمة

أثناء ورود مكالمة، حدد  ثم اسحب إصبعك إلى خارج الدائرة الكبيرة. لإرسال رسالة إلى المتصل عند رفض مكالمة، اسحب شريط رسائل الرفض الموجود في الجزء السفلي من الشاشة لأعلى.

 يمكنك تحديد إحدى الرسائل المعدة مسبقاً أو إنشاء رسائل الخاصة. ◀ ص. ٦١

## ◀ إجراء مكالمة دولية

١ في قائمة التطبيقات، حدد الهاتف ← لوحة المفاتيح، ثم اضغط مطولاً على  لإدخال الحرف +.

٢ أدخل رقم كامل (رمز الدولة، ورمز المنطقة، ورقم الهاتف).

٣ حدد اتصال للاتصال بالرقم.



## ◀ استخدام السماعة



قم بتوصيل سماعة رأس بالجهاز للرد على المكالمات والتحكم فيها بشكل مناسب.

- للرد على مكالمة، اضغط على زر السماعة.
- لرفض مكالمة، اضغط بشكل مطول على زر السماعة.
- لتعليق مكالمة أو استرجاع مكالمة معلقة، اضغط بشكل مطول على زر سماعة الرأس.
- لإنهاء مكالمة، اضغط على زر السماعة.

## ◀ استخدام الخيارات أثناء مكالمة صوتية

يمكنك استخدام الخيارات التالية أثناء إجراء مكالمة صوتية:



- لتعديل مستوى الصوت، اضغط على مفتاح مستوى الصوت إلى الأعلى أو الأسفل.
  - لتعليق مكالمة، حدد **تعليق**. لاسترجاع مكالمة معلقة، حدد **استئناف**.
  - للاتصال بالمكالمة الثانية، حدد **إضافة مكالمة**، ثم اتصل برقم جديد.
  - للتبديل بين المكالمتين، حدد **انتقال**.
  - للرد على مكالمة ثانية، حدد  ثم اسحب إصبعك خارج الدائرة الكبيرة عند إصدار أصوات عن نغمة انتظار المكالمة. يسأل الجهاز ما إذا كنت تريد إنهاء المكالمة الأولى أو تعليقها. يجب عليك الاشتراك في خدمة انتظار المكالمات لاستخدام هذه الميزة.
  - لفتح لوحة المفاتيح، حدد **لوحة المفاتيح**.
  - لتنشيط ميزة السماعة، حدد **سماعة**.
- في البيئات الصاخبة، قد تجد صعوبة في سماع بعض المكالمات أثناء استخدام ميزة السماعة. للحصول على أداء صوتي أفضل، استخدم وضع الهاتف العادي. 

- لإيقاف تشغيل الميكروفون حتى لا يسمعك الطرف الآخر، حدد **كتم**.
- للتحدث إلى الطرف الآخر بواسطة سماعة رأس البلوتوث، حدد **سماعة**.
- لإجراء مكالمة متعددة الأطراف (مكالمة مؤتمر)، قم بإجراء أو الرد على مكالمة ثانية وحدد **دمج** عند الاتصال بالطرف الثاني. كرر ذلك لإضافة المزيد من الأطراف. يجب عليك الاشتراك في خدمة المكالمات متعددة الأطراف لاستخدام هذه الميزة.
- لفتح قائمة الأسماء، حدد  ← **الأسماء**.
- لتحرير مذكرة، حدد  ← **مذكرة**.
- لتوصيل الطرف الحالي بالطرف المعلق، حدد  ← **النقل**. سيتم فصلك عن أطراف المكالمات.

## ◀ استخدام الخيارات أثناء مكالمات فيديو

يمكنك استخدام الخيارات التالية أثناء مكالمات الفيديو:

- لالتقاط صورة الطرف الآخر، حدد **التقاط**.
- لتسجيل فيديو لصورة الطرف الآخر، حدد **تسجيل**.
- لا يُسمح في مناطق عديدة بتسجيل مكالمات بدون الحصول على إذن.  اطلب دوماً من الطرف الآخر الحصول على إذن قبل تسجيل مكالمات.
- للتبديل بين عدسات الكاميرا الأمامية والخلفية، حدد **تحويل الكاميرا**.
- لفتح لوحة المفاتيح، حدد **لوحة المفاتيح**.
- لتنشيط ميزة السماعة، حدد **السماعة**.
- لإيقاف تشغيل الميكروفون حتى لا يسمعك الطرف الآخر، حدد **كتم**.

- للتحدث إلى الطرف الآخر بواسطة سماعة رأس البلوتوث، حدد سماعة.
- لإخفاء صورتك من الطرف الآخر، حدد  ← إخفاء.
- لتحديد صورة ليتم عرضها أمام الطرف الآخر، حدد  ← صورة الصادرة.

## ﴿ عرض المكالمات الفائتة والاتصال بها

سيعرض جهازك المكالمات الفائتة. لإرجاع المكالمة، اضغط على الجزء السفلي الأيمن من الشاشة لفتح لوحة الإشعارات، ثم حدد إشعار المكالمة الفائتة.

## ﴿ ضبط الرفض التلقائي

استخدم الرفض التلقائي لرفض المكالمات من أرقام معينة تلقائيًا.

١ في قائمة التطبيقات، حدد الهاتف ← لوحة المفاتيح ←  ← ضبط المكالمة ← ضبط المكالمة ← رفض المكالمة.

٢ اسحب المفتاح وضع الرفض التلقائي ناحية اليمين.

٣ حدد خيار وضع الرفض التلقائي ← خيار.

الخيار	الوظيفة
جميع الأرقام	رفض جميع المكالمات.
أرقام رفض تلقائي	ارفض المكالمات الواردة من أرقام هواتف موجودة في قائمة الرفض التلقائي.

٤ حدد قائمة الرفض التلقائي.

٥ حدد .

٦ أدخل رقمًا وحدد حفظ.

يمكنك تعيين فئة الرقم.

٧ لإضافة المزيد من الأرقام، كرر الخطوتين ٥-٦.

## ❖ تنشيط نمط الاتصال الثابت (FDN)

في الوضع FDN، سيمنع جهازك المكالمات الصادرة إلى أي رقم لا يتم حفظه في قائمة FDN على بطاقة SIM أو USIM.

١ في قائمة التطبيقات، حدد الهاتف ← لوحة المفاتيح ← ☰ ← ضبط المكالمات ← ضبط المكالمات ← إعدادات إضافية ← أرقام الاتصال الثابت.

٢ حدد تفعيل FDN.

٣ أدخل رمز PIN٢ المرفق مع بطاقة SIM أو USIM وحدد موافق.

٤ حدد قائمة FDN وأضف الأسماء.

## ❖ ضبط تحويل المكالمات

تحويل المكالمات عبارة عن ميزة شبكة ترسل المكالمات الواردة إلى رقم آخر تحدده أنت. يمكنك تعيين هذه الميزة بشكل منفصل لعدة ظروف.

١ في قائمة التطبيقات، حدد الهاتف ← لوحة المفاتيح ← ☰ ← ضبط المكالمات ← ضبط المكالمات ← تحويل المكالمات ← نوع المكالمات.

٢ حدد حالة.

٣ أدخل رقم ليتم تحويل المكالمات إليه وحدد تفعيل.

سيتم إرسال الضبط الخاص بك إلى الشبكة.

## ﴿ ضبط حجب المكالمات

حجب المكالمات عبارة عن ميزة شبكية لحجب أنواع معينة من الاتصال أو لمنع آخرين من إجراء مكالمات باستخدام جهازك.

١ في قائمة التطبيقات، حدد الهاتف ← لوحة المفاتيح ←  ← ضبط المكالمات ← ضبط المكالمات ← إعدادات إضافية ← حجب المكالمات ← نوع المكالمات.

٢ حدد خيار حظر المكالمات.

٣ أدخل كلمة مرور حظر المكالمات وحدد موافق. سيتم إرسال الضبط الخاص بك إلى الشبكة.

## ﴿ ضبط انتظار المكالمات

انتظار المكالمات عبارة عن ميزة شبكة تنبهك إلى وجود مكالمات واردة أثناء إجرائك لمكالمة أخرى. تتوفر هذه الميزة فقط للمكالمات الصوتية.

في قائمة التطبيقات، حدد الهاتف ← لوحة المفاتيح ←  ← ضبط المكالمات ← ضبط المكالمات ← إعدادات إضافية ← انتظار المكالمات. سيتم إرسال الضبط الخاص بك إلى الشبكة.

## ﴿ عرض سجل المكالمات أو الرسائل

يمكنك عرض سجلات المكالمات والرسائل المفترزة حسب أنواعها.

١ في قائمة التطبيقات، حدد الهاتف ← السجلات.

٢ حدد  ← عرض بواسطة ← خيار.

٣ حدد إدخال سجل لعرض تفاصيله.

من عرض التفاصيل، يمكنك الاتصال بالرقم، أو إرسال رسالة إلى الرقم، أو إضافة الرقم إلى قائمة الأسماء أو قائمة الرفض التلقائي.





## « تخصيص ضبط المكالمات

١) في قائمة التطبيقات، حدد الهاتف ← لوحة المفاتيح ← ☰ ← ضبط المكالمات.

٢) قم بتغيير الخيارات التالية:

الخيار	الوظيفة
ضبط المكالمات ← رفض المكالمات	قم بالتعيين لرفض المكالمات من أرقام هواتف محددة تلقائياً. يمكنك إضافة أرقام هواتف إلى قائمة الرفض التلقائي.
ضبط المكالمات ← تعيين الرسائل المرفوضة	قم بإضافة أو تحرير الرسالة التي تريد إرسالها عند رفض مكالمات.
ضبط المكالمات ← منبه المكالمات	اضبط الجهاز لتنبيهك بالأحداث التي تحدث أثناء المكالمات.
ضبط المكالمات ← ينهي مفتاح التشغيل المكالمات	اضبط الجهاز لإنهاء مكالمات عندما تضغط على مفتاح التشغيل.
ضبط المكالمات ← إيقاف الشاشة تلقائياً أثناء المكالمات	قم بالضبط لتشغيل مستشعر الاقتراب خلال إجراء الاتصال.
ضبط المكالمات ← إعدادات الملحقات للاتصال ← الرد التلقائي	اضبط إما قيام الجهاز بالرد على المكالمات تلقائياً أو عدم الرد بعد مرور فترة زمنية محددة (تتوفر فقط عند توصيل سماعة رأس).
ضبط المكالمات ← إعدادات الملحقات للاتصال ← مؤقت الرد التلقائي	حدد طول الفترة التي ينتظرها الجهاز قبل الرد على المكالمات.

الخيار	الوظيفة
ضبط المكالمات ← إعدادات الملحقات للاتصال ← شروط المكالمة الصادرة	قم بالتعيين للسماح بإجراء المكالمات الصادرة بواسطة سماعة رأس البلوتوث، حتى في حالة قفل الجهاز.
ضبط المكالمات ← إعدادات الملحقات للاتصال ← نوع المكالمات الصادرة	حدد نوع المكالمات الصادرة لكي تتمكن من استخدام سماعة الرأس بالبلوتوث.
ضبط المكالمات ← رفع الصوت وهو بالحقيقية	اضبط الجهاز لرفع مستوى صوت نغمة الرنين عندما يكون الجهاز في مكان مغلق مثل حقيبة أو جيب.
ضبط المكالمات ← تحويل المكالمة	قم بالتعيين لإرسال المكالمات الواردة إلى رقم محدد.
ضبط المكالمات ← إعدادات إضافية ← هوية المتصل	قم بعرض هوية المتصل الخاصة بك للأطراف الأخرى بخصوص المكالمات الصادرة.
ضبط المكالمات ← إعدادات إضافية ← حجب المكالمات	قم بالتعيين لتقييد المكالمات حسب نوع المكالمة.
ضبط المكالمات ← إعدادات إضافية ← انتظار المكالمات	اضبط الجهاز لتنبيهك بالمكالمات الواردة التي تحدث أثناء المكالمات.
ضبط المكالمات ← إعدادات إضافية ← إعادة الاتصال تلقائيًا	قم بالتعيين لمعاودة الاتصال تلقائيًا بمكالمة لم يتم الاتصال بها، أو تم قطع الاتصال بها.

الخيار	الوظيفة
ضبط المكالمات ← إعدادات إضافية ← أرقام الاتصال الثابت	قم بتنشيط وضع FDN لمنع الاتصال بأرقام هواتف غير موجودة في قائمة FDN على بطاقة SIM أو USIM.
ضبط المكالمات ← إعدادات إضافية ← رمز المنطقة التلقائي	قم بالتعيين لإدراج بادئة (رمز المنطقة أو البلد) تلقائياً قبل رقم الهاتف.
ضبط مكالمات الفيديو ← صورة مكالمات فيديو	حدد صورة بديلة ليتم عرضها للطرف الآخر.
ضبط مكالمات الفيديو ← الفيديو الخاص بي في المكالمات المستلمة	قم بالتعيين لعرض صورتك المباشرة أمام الطرف الآخر.
ضبط مكالمات الفيديو ← استخدام خيارات فشل المكالمات	قم بالتعيين لمحاولة إجراء اتصال صوتي عند فشل مكالمات فيديو في الاتصال.
البريد الصوتي ← خدمة البريد الصوتي	حدد مزود خدمة البريد الصوتي.
البريد الصوتي ← إعدادات البريد الصوتي	أدخل رقم خادم البريد الصوتي. يمكنك الحصول على هذا الرقم من مزود الخدمة الخاص بك.
البريد الصوتي ← اهتزاز	اضبط الجهاز لكي يهتز عندما تتلقى رسائل بريد صوتية.
إعدادات اتصال الإنترنت ← حسابات	قم بتعيين حساباتك لخدمات اتصال IP.
إعدادات اتصال الإنترنت ← استخدام اتصال الإنترنت	قم بتعيين الجهاز لاستخدام خدمات مكالمات IP. يتم توفير خدمات مكالمات IP فقط عبر اتصال Wi-Fi.

## الرسائل

تعلم كيفية إنشاء الرسائل النصية (SMS)، أو رسائل الوسائط المتعددة (MMS)، وإرسالها، بالإضافة إلى عرض الرسائل التي قمت بإرسالها أو استقبالها أو إدارتها.

يمكنك أن تتحمل مصاريف إضافية لإرسال الرسائل أو استقبالها أثناء وجودك خارج منطقة الخدمة الرئيسية. لمعرفة التفاصيل، يُرجى الاتصال بمزوّد الخدمة الخاص بك.



### إرسال رسالة نصية

1 في قائمة التطبيقات، حدد الرسائل ←

2 إضافة مستلمين:

- أدخل أرقام الهواتف يدويًا، مع الفصل بينها بفاصلة منقوطة أو فاصلة.
- حدد أرقام الهواتف من قائمة الأسماء بواسطة تحديد

3 حدد حقل النصوص وأدخل نص رسالتك.

لإدخال تعبيرات، حدد ← إدخال ابتسامة.

4 لإرسال الرسالة، حدد

### إرسال رسائل الوسائط





1 في قائمة التطبيقات، حدد الرسائل ←

2 إضافة مستلمين:

- أدخل أرقام الهواتف أو عناوين البريد الإلكتروني يدويًا، مع الفصل بينها يدويًا بفاصلة منقوطة أو فاصلة.
- حدد أرقام الهواتف أو عناوين البريد الإلكتروني من قائمة الأسماء بواسطة تحديد

عند إدخال عنوان بريد إلكتروني، سيقوم الجهاز بتحويل الرسالة إلى رسالة وسائط متعددة.



- ٣ حدد حقل النصوص وأدخل نص رسالتك.
- لإدخال تعبيرات، حدد  ← إدخال ابتسامة.
- ٤ حدد  وأرفق ملفًا.
- ٥ حدد  ← إضافة موضوع وأدخل موضوعًا.
- ٦ لإرسال الرسالة، حدد .

## عرض رسالة نصية أو رسالة وسائط متعددة

- ١ في قائمة التطبيقات، حدد الرسائل.
- يتم تجميع رسائلك حسب الاسم على هيئة محادثة رسائية.
- ٢ حدد اسمًا.
- ٣ حدد رسالة وسائط متعددة لعرض مزيد من التفاصيل.

## الاستماع إلى رسالة بريدية صوتية

- إذا كنت قد قمت بتعيين جهازك لتحويل المكالمات الفائتة إلى خادم البريد الصوتي، يمكن للمتصلين ترك رسائل بريد صوتي عندما تفوتك مكالمات.
- ١ في قائمة التطبيقات، حدد الهاتف ← لوحة المفاتيح، ثم اضغط مطولاً على  ١.
  - ٢ اتبع التعليمات الواردة من خادم البريد الصوتي.
- يجب عليك حفظ رقم خادم البريد الصوتي قبل النفاذ إلى خادم البريد الصوتي. اتصل بمزود الخدمة الخاص بك للحصول الأرقام.





# Google Mail

تعرف على كيفية إرسال أو عرض رسائل البريد الإلكتروني عبر خدمة بريد الويب لـ **Google Mail™**.

- قد لا تتوفر هذه الميزة حسب منطقتك ومزوّد الخدمة الخاص بك.
- قد يتم تعليم هذه الميزة بشكل مختلف حسب منطقتك أو مزود الخدمة الخاص بك.



## إرسال رسالة بريد إلكتروني

- 1 في قائمة التطبيقات، حدد **Gmail** ← .
  - 2 حدد حقل المستلم وأدخل عنوان البريد الإلكتروني.
  - 3 حدد حقل الموضوع وأدخل موضوعًا.
  - 4 حدد حقل النص وأدخل نص البريد الإلكتروني.
  - 5 حدد  وأرفق ملفًا.
  - 6 لإرسال الرسالة، حدد إرسال.
- إذا لم تكن متصلًا بالإنترنت أو كنت خارج منطقة الخدمة، سيتم وضع الرسالة في قائمة مؤشرات ترابط الرسالة وفي منطقة الخدمة الخاصة بك.



## عرض رسالة بريد إلكتروني

- 1 في قائمة التطبيقات، حدد **Gmail**.
- 2 حدد  لتحديث قائمة الرسائل.
- 3 حدد رسالة بريد إلكتروني.

من عرض الرسالة، استخدم الخيارات التالية:

- للانتقال إلى الرسالة التالية أو السابقة، انتقل إلى اليسار أو إلى اليمين.
  - للرد على الرسالة، حدد .
  - للرد على الرسالة وتضمين كل المستقبلين، حدد .
  - لتحويل الرسالة إلى أشخاص آخرين، حدد .
  - لإضافة الرسالة إلى قائمة المفضلة، حدد .
  - لمعاينة مرفق، حدد **عرض**. لحفظه على جهازك، حدد **حفظ**.
  - للبحث عن رسالة، حدد .
  - لأرشفة الرسالة، حدد .
  - لحذف الرسالة، حدد .
  - لإضافة تسمية إلى الرسالة، حدد  ← **تغيير التصنيفات**.
  - لجعل الرسالة غير مقروءة، حدد  ← **وضع علامة كـ "غير مقروءة"**.
  - لتمييز الرسالة كمهمة، حدد  ← **وضع علامة كمهمة**.
  - لإخفاء الرسالة، حدد  ← **تجاهل**. لعرض الرسائل المخفية، حدد كل البريد من قائمة التسميات.
  - لإضافة الرسالة إلى قائمة البريد غير المهم، حدد  ← **الإبلاغ عن الرسائل غير المرغوب فيها**.
  - لتحديث قائمة الرسائل، حدد  ← **تحديث**.
  - لتخصيص الضبط لكل ملصق، حدد  ← **إدارة التصنيفات**.
  - لتغيير إعدادات البريد الإلكتروني، حدد  ← **الإعدادات**.
- قد تختلف الخيارات المتوفرة حسب حساب البريد الإلكتروني أو توجيه الجهاز. 



## بريد إلكتروني

تعلم كيفية إرسال رسائل بريد إلكتروني أو عرضها بواسطة حساب البريد الإلكتروني الشخصي أو الخاص بالشركة.

### ضبط حساب بريد إلكتروني

- ١ في قائمة التطبيقات، حدد بريد إلكتروني.
  - ٢ أدخل عنوان بريدك الإلكتروني وكلمة المرور الخاصة بك.
  - ٣ حدد التالي. لإدخال تفاصيل الحساب يدويًا، حدد إعداد يدوي.
  - ٤ اتبع الإرشادات التي تظهر على الشاشة.
- عند الانتهاء من إعداد حساب بريد إلكتروني، يتم تنزيل رسائل البريد الإلكتروني على جهازك. في حالة قيامك بإنشاء حسابين أو أكثر، يمكنك التبديل بين حسابات البريد الإلكتروني. حدد اسم حساب في الجزء العلوي من الشاشة، ثم حدد الحساب الذي تريد استرداد الرسائل منه.

### إرسال رسالة بريد إلكتروني

- ١ في قائمة التطبيقات، حدد بريد إلكتروني. 
- ٢ إضافة مستلمين:
  - أدخل عناوين البريد الإلكتروني يدويًا، مع الفصل بينها بفاصلة منقوطة أو فاصلة.
  - حدد عناوين البريد الإلكتروني من قائمة الأسماء بواسطة تحديد .
- ٣ حدد حقل الموضوع وأدخل موضوعًا.
- ٤ حدد حقل النص وأدخل نص البريد الإلكتروني.



٥ حدد  وأرفق ملفًا.

٦ لإرسال الرسالة، حدد .

 إذا لم تكن متصلًا بالإنترنت أو كنت خارج منطقة الخدمة، سيتم وضع الرسالة في قائمة مؤشرات ترابط الرسالة وفي منطقة الخدمة الخاصة بك.

## عرض رسالة بريد إلكتروني





١ في قائمة التطبيقات، حدد بريد إلكتروني.

٢ حدد  لتحديث قائمة الرسائل.

٣ حدد رسالة بريد إلكتروني.

من عرض الرسالة، استخدم الخيارات التالية:

- للانتقال إلى الرسالة التالية أو السابقة، حدد  أو .
- لإنشاء رسالة جديدة، حدد .
- للرد على الرسالة، حدد .
- لتحويل الرسالة إلى أشخاص آخرين، حدد .
- لحذف الرسالة، حدد .
- لجعل الرسالة غير مقروءة، حدد  ← تحديد كغير مقروء.
- لنقل الرسالة إلى مجلد آخر، حدد  ← نقل.
- لحفظ الرسائل على جهازك، حدد  ← حفظ بريد إلكتروني. سيتم حفظ الرسالة في ملفاتي ← **Saved Email**.
- لتغيير لون الخط للرسائل، حدد  ← لون الخط.
- لتغيير لون الخلفية للرسائل، حدد  ← لون الخلفية.
- لطباعة الرسالة عبر Wi-Fi أو USB، حدد  ← طباعة. يتوافق جهازك فقط مع بعض من طابعات سامسونج.

- لإنشاء مجلد لإدارة رسائلك، حدد  ← إنشاء مجلد.
  - لتغيير إعدادات البريد الإلكتروني، حدد  ← الضبط.
  - لحفظ مرفق في الجهاز، حدد علامة تبويب المرفق ← .
- قد تختلف الخيارات المتوفرة حسب حساب البريد الإلكتروني أو توجيه الجهاز. 

## Talk

للتعرف على طريقة إرسال واستلام الرسائل الفورية إلى الأصدقاء والعائلة باستخدام خدمة الرسائل الفورية عبر Google Talk™.

قد لا تتوفر هذه الميزة حسب منطقتك ومزوّد الخدمة الخاص بك. 

### ← تعيين حالتك

- ١ في قائمة التطبيقات، حدد Talk.
- ٢ حدد حساب Google.
- ٣ قم بتخصيص حالتك، وصورتك، والرسالة.

### ← إضافة اسم إلى قائمة الأصدقاء

- ١ في قائمة التطبيقات، حدد Talk ← .
  - ٢ أدخل عنوان البريد الإلكتروني للصديق وحدد تم.
- عند قبول صديقك للدعوة، تتم إضافته أو إضافتها إلى قائمة الأصدقاء.

## بدء محادثة

- ١ في قائمة التطبيقات، حدد **Talk**.
- ٢ حدد اسمًا من قائمة الأصدقاء.  
يتم فتح شاشة المحادثة.
- ٣ أدخل رسالتك وارسلها.
  - لإضافة المزيد من الأسماء إلى المحادثة، حدد  ← إضافة إلى الدردشة.
  - لاستخدام الدردشة بالفيديو، حدد .
  - لاستخدام الدردشة الصوتية، حدد .
- ٤ حدد  ← إنهاء الدردشة لإنهاء المحادثة.

## مراسلة

للتعرف على طريقة إرسال واستلام الرسائل الفورية من الأصدقاء والعائلة باستخدام خدمة الرسائل الفورية عبر **Google+ messenger**.

- ١ في قائمة التطبيقات، حدد **مراسلة**.  
إذا كنت تحاول تشغيل هذا التطبيق لأول مرة، اتبع الإرشادات التي تظهر على الشاشة لاستكمال إعداد الحساب.
- ٢ أدخل رسالتك وارسلها.



## +Google

تعرف على طريقة الوصول إلى خدمة شبكة Google الاجتماعية. يمكنك إنشاء مجموعات لإرسال الرسائل الفورية واستلامها وتحميل صورك.

١ في قائمة التطبيقات، حدد **+Google**.

إذا كنت تحاول تشغيل هذا التطبيق لأول مرة، اتبع الإرشادات التي تظهر على الشاشة لاستكمال إعداد الحساب. 

٢ حدد ميزة الشبكة الاجتماعية.

## Social Hub

يتيح لك Social Hub إمكانية الوصول إلى جميع أنواع الرسائل من موقع واحد. يمكنك عرض الرسائل والرد عليها بدون فتح تطبيقات أخرى وتبديل الحسابات الاجتماعية بسهولة. تفضل بزيارة [socialhub.samsungapps.com](http://socialhub.samsungapps.com) لمزيد من التفاصيل.

قد لا تتوفر هذه الميزة حسب منطقتك ومزود الخدمة الخاص بك. 

١ في قائمة التطبيقات، حدد **Social Hub**.

٢ حدد نوع الرسالة.

٣ اعرض الرسائل أو قم بالرد عليها مباشرة في Social Hub.

# الترفيه

## الكاميرا

تعلم كيفية التقاط الصور والفيديو وعرضهما.

- يتوقف تشغيل الكاميرا تلقائيًا في حالة عدم استخدامها لفترة زمنية محددة.
- قد تختلف سعة الذاكرة حسب مشاهد التصوير أو ظروف التصوير.

## التقاط صورة

- ١ في قائمة التطبيقات، حدد الكاميرا.
- ٢ قم بتدوير الجهاز للعرض الأفقي.
- ٣ ركز الكاميرا على الهدف المراد تصويره لإجراء أي تعديلات ضرورية.

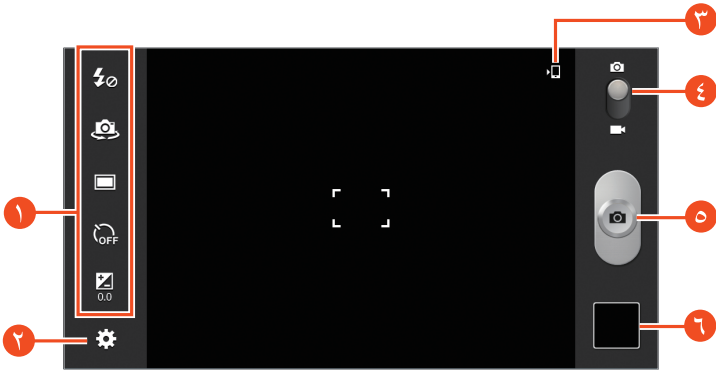

الرقم	الوظيفة
١	<p>استخدم اختصارات الكاميرا.</p> <ul style="list-style-type: none"> <li>⚡ : تغيير ضبط الفلاش؛ يمكنك تشغيل الفلاش أو إيقاف تشغيله يدويًا، أو ضبط الكاميرا لكي تستخدم الفلاش متى تطلب الأمر.</li> <li>📷 : قم بالتبديل إلى الكاميرا الأمامية لالتقاط صورة لنفسك.</li> <li>🖼️ : تغيير نمط التصوير. ◀ ص. ٧٥</li> <li>🔌 : تحديد زمن التأخير قبل التقاط الكاميرا للصورة.</li> <li>📏 : اضبط قيمة التعريض لتغيير السطوع. يمكنك إضافة أو إزالة الاختصارات إلى الاختيارات المتداولة المستخدمة. ▶ ص. ٨٠</li> </ul>
٢	تغيير ضبط الكاميرا.
٣	اعرض موقع التخزين.
٤	التحويل إلى مسجل الفيديو.
٥	التقط صورة.
٦	اعرض الصور التي التقطتها.

٤ اضغط في المكان الذي تريده للتركيز على شاشة المعاينة. يتحرك إطار التركيز إلى المكان الذي تضغط عليه ويتغير إلى اللون الأخضر أثناء ما يكون التركيز على الهدف المراد تصويره.

٥ حدد 📷 لالتقاط صورة.











يتم حفظ الصورة تلقائيًا.

بعد التقاط صورة، حدد عارض الصور لعرضها.

- لعرض المزيد من الصور، تنتقل إلى اليسار أو اليمين.
- للتكبير، أو التصغير، ضع إصبعين على الشاشة وافرق بينهما ببطء أو ضمهما معًا. للرجوع إلى الحجم الأصلي، اضغط ضغطًا مزدوجًا على الشاشة.

• لعرض الصور على جهاز DLNA المرخص، حدد 📺.

• لإرسال صورة إلى آخرين، حدد ➡.

- لحذف الصورة، حدد .
- لبدء عرض الشرائح، حدد . اضغط على الشاشة لإيقاف عرض الشرائح.
- لإضافة الصورة إلى الحافظة، حدد  ← نسخ إلى الحافظة.
- لاقتصاص جزء من الصورة، حدد  ← قص.
- لتدوير صورة عكس اتجاه عقارب الساعة، حدد  ← تدوير لليسار.
- لتدوير صورة في اتجاه عقارب الساعة، حدد  ← تدوير لليمين.
- لتعيين صورة كخلفية أو كصورة لاسم معين، حدد  ← تعيين الصور كـ.
- لطباعة الصورة عبر Wi-Fi أو USB، حدد  ← طباعة. يتوافق جهازك فقط مع بعض من طابعات سامسونج.
- لتعديل الصورة باستخدام محرر الصور، حدد  ← تعديل. ◀ ص. ٨٥
- لاستخدام التعرف على الحركة، حدد  ← الحركة.
- لتغيير اسم الملف، حدد  ← تغيير الاسم.
- لعرض تفاصيل الصورة، حدد  ← التفاصيل.

## ◀ تغيير نمط التصوير

يمكنك التقاط صورة بواسطة أوضاع التصوير المتعددة. لتغيير وضع التصوير، حدد  ← نمط التصوير ← خيار.

الخيار	الوظيفة
لقطة الإبتسامة	قم بتعيين الجهاز للتعرف على وجوه الناس ومساعدتك على التقاط الصور الخاصة بهم عندما يبتسمون.
بانوراما	التقاط صور بانورامية.
لقطة الحركة	التقط سلسلة من الصور للأهداف المتحركة.
رسوم متحركة	التقط صور باستخدام مؤثرات كارتون.

## « تخصيص ضبط الكاميرا

قبل التقاط صورة، حدد  للنفاذ إلى الخيارات التالية:

الخيار	الوظيفة
تعديل الاختصارات	قم بتعديل الاختصارات إلى الخيارات المتداولة.
صورة شخصية	التقط صور لنفسك باستخدام الكاميرا الأمامية.
فلاش	تغيير ضبط الفلاش؛ يمكنك تشغيل الفلاش أو إيقاف تشغيله يدوياً، أو ضبط الكاميرا لكي تستخدم الفلاش متى تطلب الأمر.
نمط التصوير	تغيير نمط التصوير. ◀ ص. ٧٥
نمط المشهد	تغيير نمط المشهد.
قيمة الإضاءة	اضبط قيمة التعريض لتغيير السطوع.
نمط التركيز	حدد وضع التركيز. يمكنك التقاط صور مقربة أو تعيين الكاميرا للتركيز على الهدف تلقائياً.
الموقت	تحديد زمن التأخير قبل التقاط الكاميرا للصورة.
المؤثرات	قم بتطبيق تأثير خاص.
الدقة	حدد خيار دقة.
توازن اللون الأبيض	تعديل توازن الألوان حسب ظروف الإضاءة.
القياس	تحديد نوع مقياس التعرض.
الرؤية في الخارج	اضبط الرؤية لتحسين تباين الشاشة في ضوء الشمس الساطع.



الخيار	الوظيفة
خطوط الإرشاد	قم بالتعيين لعرض خطوط الشبكة على شاشة المعاينة.
علامة GPS	<p>ضبط الكاميرا لتضمين معلومات الموقع لصورك.</p> <ul style="list-style-type: none"> <li>• لتحسين استقبال GPS، تجنب التصوير في الأماكن التي تعاق فيها الإشارة، كما هو الحال بين المباني أو في المناطق المنخفضة، أو في ظروف الطقس السيئة.</li> <li>• قد يظهر موقعك في الصور عندما تقوم بتحميلها على الويب. لكي تتجنب ذلك، قم بإلغاء تنشيط ضبط رمز GPS.</li> </ul>
مكان التخزين	تحديد موقع ذاكرة لتخزين الصور التي تم التقاطها.
إرجاع	قم بإعادة تعيين الإعدادات.

## ◀ تسجيل فيديو

- ١ في قائمة التطبيقات، حدد الكاميرا.
- ٢ قم بتدوير الجهاز للعرض الأفقي.
- ٣ اسحب المؤشر للانتقال إلى كاميرا الفيديو.

## ٤ ركز العدسة على الهدف المراد تصويره لإجراء أي تعديلات ضرورية.



الوظيفة	الرقم
<p>استخدم اختصارات كاميرا الفيديو.</p> <ul style="list-style-type: none"> <li>•  : تغيير ضبط الفلاش: يمكنك تشغيل أو إيقاف تشغيل الفلاش يدويًا.</li> <li>•  : قم بالتبديل إلى الكاميرا الأمامية لالتقاط فيديو لنفسك.</li> <li>•  : تغيير وضع التسجيل (للإرفاق برسالة أو للحفظ بشكل عادي).</li> <li>•  : حدد طول زمن التأخير قبل تسجيل كاميرا الفيديو للفيديو.</li> <li>•  : اضبط قيمة التعريض لتغيير السطوع. يمكنك إضافة أو إزالة الاختصارات إلى الاختيارات المتداولة المستخدمة. ◀ ص. ٨٠</li> </ul>	١
تغيير ضبط مسجل الفيديو.	٢
اعرض موقع التخزين.	٣
التحويل إلى الكاميرا.	٤
قم بتسجيل فيديو.	٥

الرقم	الوظيفة
٦	اعرض لقطات الفيديو التي سجلتها.

٥ اضغط في المكان الذي تريده للتركيز على شاشة المعاينة. يتحرك إطار التركيز إلى المكان الذي تضغط عليه ويتغير إلى اللون الأخضر أثناء ما يكون التركيز على الهدف المراد تصويره.

٦ حدد  لبدء التسجيل.

٧ حدد  لإيقاف التسجيل.

يتم حفظ الفيديو تلقائيًا.

 قد يتعذر على كاميرا الفيديو تسجيل الفيديو بشكل مناسب على بطاقات الذاكرة بسرعات نقل بطيئة.

بعد تسجيل فيديو، حدد عارض الصور لعرضها.

- لعرض المزيد من الفيديو، تنقل إلى اليسار أو اليمين.
- لتشغيل فيديو، حدد .
- لعرض الصور على جهاز DLNA المرخص، حدد .
- لإرسال الفيديو إلى آخرين، حدد .
- لحذف الفيديو، حدد .
- لبدء عرض الشرائح، حدد .
- لتغيير اسم الملف، حدد  ← تغيير الاسم.
- لعرض تفاصيل الفيديو، حدد  ← التفاصيل.

## ✦ تخصيص ضبط كاميرا الفيديو

قبل تسجيل فيديو، حدد  للوصول إلى الخيارات التالية:

الخيار	الوظيفة
تعديل الاختصارات	قم بتعديل الاختصارات إلى الخيارات المتداولة.
التسجيل التلقائي	قم بالتبديل إلى الكاميرا الأمامية لالتقاط فيديو لنفسك.

الخيار	الوظيفة
فلاش	قم بتغيير ضبط الفلاش.
نمط التسجيل	تغيير وضع التسجيل (لإرفاق رسالة أو للحفاظ بشكل عادي).
قيمة الإضاءة	اضبط قيمة التعريض لتغيير السطوع.
الموقت	تحديد طول التأخير قبل التقاط كاميرا الفيديو للصورة.
المؤثرات	قم بتطبيق تأثير خاص.
الدقة	حدد خيار دقة.
توازن اللون الأبيض	تعديل توازن الألوان حسب ظروف الإضاءة.
الرؤية في الخارج	اضبط الرؤية لتحسين تباين الشاشة في ضوء الشمس الساطع.
خطوط الإرشاد	قم بالتعيين لعرض خطوط الشبكة على شاشة المعاينة.
مكان التخزين	تحديد موقع ذاكرة لتخزين الفيديو الذي تم تسجيله.
إرجاع	قم بإعادة تعيين إعدادات كاميرا الفيديو.

## « تحرير رموز الاختصارات

يمكنك إضافة أو إزالة الاختصارات إلى الاختيارات المتداولة المستخدمة.

١ من شاشة المعاينة، حدد  ← تعديل الاختصارات.

٢ اضغط مطولاً على رمز من قائمة الخيارات واسحبها إلى منطقة الاختصارات.

لإزالة الاختصارات، اضغط مطولاً على أحد الرموز واسحبه إلى قائمة الخيارات.

٣ اضغط على الشاشة للرجوع إلى شاشة المعاينة.

## مشغل فيديو

تعرف على طريقة استخدام مشغل الفيديو.

- لا يتم دعم بعض تنسيقات الملفات حسب برنامج الجهاز.
- في حالة تجاوز حجم الملف المساحة المتاحة من الذاكرة، فقد يحدث خطأ عندما تحاول فتح الملف.
- قد تختلف جودة العرض حسب المحتوى.
- قد لا يتم تشغيل بعض الملفات بطريقة صحيحة حسب طريقة ترميزها.



## تشغيل فيديو

١ في قائمة التطبيقات، حدد مشغل فيديو.

٢ حدد فيديو.

٣ تحكم في العرض باستخدام المفاتيح التالية:

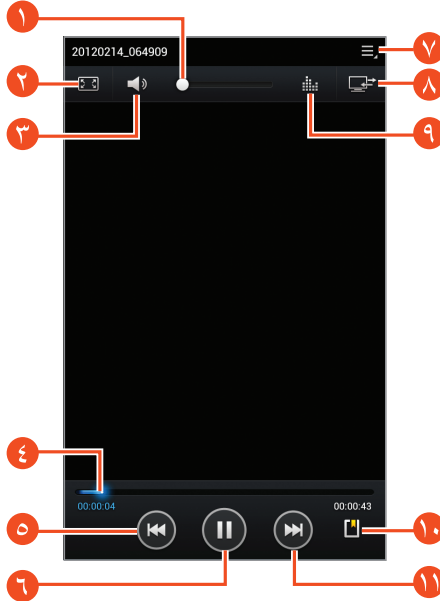

الرقم	الوظيفة
١	عدّل مستوى الصوت.
٢	تغيير نسبة أبعاد شاشة الفيديو.
٣	اكنم الصوت.
٤	امسح للأمام أو للخلف بحثًا عن الملفات بواسطة سحب الشريط أو الضغط عليه.
٥	أعد تشغيل العرض؛ تخطى للخلف إلى ملف سابق (النقر في خلال ٣ ثوان)؛ البحث للخلف في الملف (اضغط مطولاً).
٦	إيقاف العرض مؤقتًا؛ حدد ▶ لاستئناف العرض.
٧	ادخل إلى إجراءات مشغل الفيديو.
٨	قم بتشغيل الفيديو على جهاز DLNA المرخص.
٩	تحديد مؤثر صوتي.
١٠	أدرج علامة مرجعية.
١١	تخطى إلى الملف التالي؛ استعرض مقدمة الملف (اضغط مطولاً).

أثناء تشغيل الفيديو، حدد ≡ للوصول إلى الخيارات التالية:

- لإرسال الفيديو إلى آخرين، حدد مشاركة عبر.
- لاقتصاص شريحة من الفيديو، حدد شذب.
- للاستماع إلى ملف موسيقى عبر ميزة البلوتوث اللاسلكية، حدد عبر البلوتوث. لا يمكنك استخدام هذا الخيار إذا قمت بتوصيل سماعة رأس بمقبس ساعة الرأس بجهازك.
- لعرض العلامات المرجعية، حدد العلامات. يظهر لك هذا الخيار في حالة قيامك بوضع علامة مرجعية أثناء العرض.
- لتغيير ضبط مشغل الفيديو، حدد الضبط.
- لعرض تفاصيل الفيديو، حدد التفاصيل.

## تخصيص ضبط مشغل الفيديو

١ أثناء العرض، حدد  ← الضبط.

٢ قم بتغيير الخيارات التالية:

الخيار	الوظيفة
سرعة العرض	قم بتغيير سرعة العرض.
الترجمات المصاحبة	قم بتغيير الضبط لملف العناوين الحالي. إذا لم يكن الفيديو يضم عناوين فرعية مرتبطة، حدد <b>تحديد العناوين الفرعية</b> لفتح ملف عناوين فرعية.
تشغيل التالي تلقائياً	اضبط مشغل الفيديو لعرض الملف التالي تلقائياً.
درجة اللون	حدد درجة لون.
الرؤية في الخارج	اضبط الرؤية لتحسين تباين الشاشة في ضوء الشمس الساطع.

## الاستوديو

تعرف على طريقة عرض الصور وتشغيل لقطات الفيديو المحفوظة على الجهاز.

- لا يتم دعم بعض تنسيقات الملفات حسب برنامج الجهاز.
- في حالة تجاوز حجم الملف المساحة المتاحة من الذاكرة، فقد يحدث خطأ عندما تحاول فتح الملف.
- قد تختلف جودة العرض حسب المحتوى.
- قد لا يتم تشغيل بعض الملفات بطريقة صحيحة حسب طريقة ترميزها.



## عرض صورة

١ في قائمة التطبيقات، حدد الاستوديو.

٢ حدد مجلد ← صورة.

أثناء عرض الصور، استخدم الخيارات التالية:

- لعرض المزيد من الصور، تنقل إلى اليسار أو اليمين.
- للتكبير، أو التصغير، ضع إصبعين على الشاشة وافرق بينهما ببطء أو ضمهما معًا. للرجوع إلى الحجم الأصلي، اضغط ضغطًا مزدوجًا على الشاشة.

• لعرض الصور على جهاز DLNA المرخص، حدد .

• لإرسال الصورة إلى آخرين، حدد .

• لحذف الصورة، حدد .

• لبدء عرض الشرائح، حدد .

• لإضافة الصورة إلى الحافظة، حدد .

• لاقتصاص جزء من الصورة، حدد .

• لتدوير الصورة عكس اتجاه عقارب الساعة، حدد .

• لتدوير صورة في اتجاه عقارب الساعة، حدد .

• لتعيين صورة كخلفية أو كصورة لاسم، حدد .

• لبطاعة الصورة عبر Wi-Fi أو USB، حدد .

جهازك فقط مع بعض من طابعات سامسونج.

• لتعديل الصورة باستخدام محرر الصور، حدد .

• لاستخدام التعرف على الحركة، حدد .



• لتغيير اسم الملف، حدد .

• لعرض تفاصيل الصورة، حدد .

قد تختلف الخيارات المتوفرة حسب المجلد المحدد. 



## ﴿ تشغيل فيديو

- ١ في قائمة التطبيقات، حدد الاستوديو.
  - ٢ حدد مجلداً ← فيديو (يُشار إليه بالرمز ).
  - ٣ حدد  لبدء التشغيل.
  - ٤ تحكم في العرض باستخدام المفاتيح. ◀ ص. ٨١
- أثناء تشغيل الفيديو، حدد  للوصول إلى الخيارات التالية:
- لإرسال الفيديو إلى آخرين، حدد مشاركة عبر.
  - لاقتصاص شريحة من الفيديو، حدد شذّب.
  - للاستماع إلى ملف موسيقى عبر ميزة البلوتوث اللاسلكية، حدد عبر البلوتوث. لا يمكنك استخدام هذا الخيار إذا قمت بتوصيل سماعة رأس بمقبس سماعة الرأس بجهازك.
  - لعرض العلامات المرجعية، حدد العلامات. يظهر لك هذا الخيار في حالة قيامك بوضع علامة مرجعية أثناء العرض.
  - لتغيير ضبط مشغل الفيديو، حدد الضبط.
  - لعرض تفاصيل الفيديو، حدد التفاصيل.

## محرر الصور

يمكنك تحرير الصور وتطبيق تأثيرات متعددة.

- ١ في قائمة التطبيقات، حدد محرر الصور.
- ٢ حدد صورة، أو حدد تحديد صورة ← مجلد ← صورة. لالتقاط صورة جديدة، حدد التقاط صورة.

٣ حدد تحديد ← موافق.

٤ ارسـم حدًا حول المنطقة التي تريد تحديدها، ثم حدد .

• لتغيير نوع أداة التحديد، حدد **تحديد**.

• لتعديل حد التحديد، حدد ، ، أو . إذا حددت **مغناطيسي** أو **فرشاة**، يمكنك ضبط حجم التحديد بواسطة تحديد

**حجم التحديد**.

• لعكس التحديد، حدد **معكوس**.

٥ قم بتعديل الصورة بواسطة الأدوات التالية:

الأدوات	الوظيفة
تدوير	قم بتدوير أو قلب الصورة.
تغيير الحجم	قم بتغيير حجم الصورة بواسطة سحب المربع أو بواسطة تحديد <b>100%</b> ← خيار.
قص	اقتص الصورة بواسطة نقل المربع أو سحبه.
اللون	قم بتطبيق أحد التأثيرات اللونية.
مؤثر	قم بتطبيق أحد تأثيرات الفلتر.
الأدوات	استخدم أدوات إضافية.
	تراجع عن آخر إجراء.
	أعد آخر إجراء.

٦ عند الانتهاء، حدد .

٧ أدخل اسمًا للمستند وحدد موافق.

## مشغل الموسيقى

- تعرف على طريقة الاستماع إلى الموسيقى المفضلة لديك وأنت تسير.
- لا يتم دعم بعض تنسيقات الملفات حسب برنامج الجهاز.
  - في حالة تجاوز حجم الملف المساحة المتاحة من الذاكرة، فقد يحدث خطأ عندما تحاول فتح الملف.
  - قد تختلف جودة العرض حسب المحتوى.
  - قد لا يتم تشغيل بعض الملفات بطريقة صحيحة حسب طريقة ترميزها.



### إضافة ملفات موسيقى إلى جهازك

- ابدأ بنقل الملفات إلى جهازك أو بطاقة الذاكرة:
- قم بالتنزيل من الإنترنت. ◀ ص. ٤٢
  - قم بالتنزيل من جهاز الكمبيوتر باستخدام برنامج Samsung Kies. ◀ ص. ٩٨
  - قم بالتنزيل من كمبيوتر يستخدم Windows Media Player. ◀ ص. ٩٨
  - استقبل عبر البلوتوث. ◀ ص. ١٠٨
  - انسخ إلى بطاقة الذاكرة الخاصة بك. ◀ ص. ٩٩

### تشغيل الموسيقى

- ١ في قائمة التطبيقات، حدد مشغل الموسيقى.
- ٢ حدد فئة موسيقى ← ملف موسيقى.
- ٣ حدد صورة الألبوم لفتح شاشة مشغل الموسيقى.

## ٤ تحكم في العرض باستخدام المفاتيح التالية:

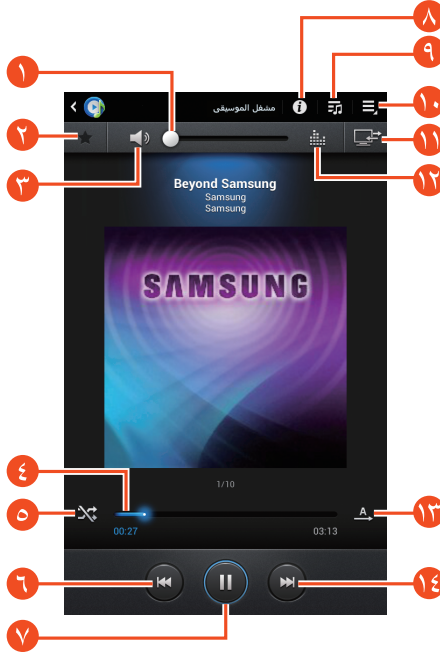

الرقم	الوظيفة
١	عدّل مستوى الصوت.
٢	قم بتعيين الملف كمسارك المفضل.
٣	اكتّم الصوت.
٤	امسح للأمام أو للخلف بحثًا عن الملفات بواسطة سحب الشريط أو الضغط عليه.
٥	قم بتنشيط وضع الخلط.
٦	أعد تشغيل العرض؛ تخطى للخلف إلى ملف سابق (النقر في خلال ٢ ثوان)؛ البحث للخلف في الملف (اضغط مطولاً).

الرقم	الوظيفة
٧	إيقاف العرض مؤقتًا؛ حدد ▶ لاستئناف العرض.
٨	اعرض تفاصيل الموسيقى.
٩	افتح قائمة العرض.
١٠	ادخل إلى خيارات الموسيقى.
١١	قم بتشغيل ملف الموسيقى على جهاز DLNA المرخص.
١٢	تحديد مؤثر صوتي.
١٣	تغيير وضع التكرار.
١٤	تخطي إلى الملف التالي؛ استعرض مقدمة الملف (اضغط مطولاً).





يمكنك التحكم في مشغل الموسيقى من خلال سماعة الرأس. على الشاشة الرئيسية، اضغط مطولاً على زر سماعة الرأس لتشغيل مشغل الموسيقى. ثم اضغط على زر سماعة الرأس لبدء التشغيل أو لإيقاف التشغيل مؤقتًا.

أثناء تشغيل الفيديو، حدد ≡ للوصول إلى الخيارات التالية:

- لإضافة ملف الموسيقى إلى قائمة تشغيل، حدد إضافة إلى قائمة التشغيل.
- للاستماع إلى ملف الموسيقى عبر ميزة البلوتوث اللاسلكية، حدد عبر البلوتوث. لا يمكنك استخدام هذا الخيار عندما تقوم بتوصيل سماعة رأس بالجهاز.
- لإرسال ملف الموسيقى إلى آخرين، حدد مشاركة عبر.
- لتعيين ملف الموسيقى كنغمة رنين للمكالمة، حدد تعيين.
- لتغيير ضبط مشغل الموسيقى، حدد الضبط.

## ❧ إنشاء قائمة تشغيل

- ١ في قائمة التطبيقات، حدد مشغل الموسيقى.
- ٢ حدد  ← قائمة تشغيل جديدة.
- ٣ أدخل عنواناً لقائمة التشغيل الجديدة الخاصة بك وحدد موافق.
- ٤ حدد فئة موسيقى وحدد  الموجود بجوار الملفات المطلوب تضمينها.
- ٥ حدد تم.

## ❧ تخصيص ضبط مشغل الموسيقى

- ١ في قائمة التطبيقات، حدد مشغل الموسيقى.
- ٢ حدد  ← الضبط.
- ٣ قم بتغيير الخيارات التالية:

الخيار	الوظيفة
متقدم ← SoundAlive	تحديد مؤثر صوتي.
متقدم ← سرعة التشغيل	قم بتغيير سرعة التشغيل.
متقدم ← كلمات الأغاني	قم بالتعيين لعرض كلمات الأغاني أثناء التشغيل.
متقدم ← إيقاف الموسيقى تلقائياً	اضبط مشغل الموسيقى لإيقاف التشغيل تلقائياً بعد فترة زمنية محددة.
قائمة الموسيقى	تحديد فئات الموسيقى للعرض في شاشة مكتبة الموسيقى.

# المعلومات الشخصية

## الأسماء

تعرف على كيفية إنشاء وإدارة قائمة تضم الأسماء الشخصية وأسماء العمل الخاصة بك. يمكنك حفظ الأسماء، وأرقام الهواتف، وعناوين البريد الإلكتروني، والمزيد للأسماء الخاصة بك.

### إنشاء اسم

- 1 في قائمة التطبيقات، حدد الأسماء ← الأسماء ← +.
- 2 حدد موقع ذاكرة.
- 3 أدخل معلومات جهة الاتصال.
- 4 حدد حفظ لإضافة الاسم إلى الذاكرة.



يمكنك إنشاء أسماء من شاشة الاتصال بواسطة تحديد +.



### إيجاد اسم

- 1 في قائمة التطبيقات، حدد الأسماء ← الأسماء.
- 2 تنتقل إلى الأعلى أو الأسفل على قائمة الأسماء.
- 3 حدد اسماً.



من عرض الاسم، استخدم الخيارات التالية:

- لإجراء مكالمات صوتية، حدد .
- لإجراء مكالمات فيديو، حدد .
- لإرسال نص أو رسالة وسائط متعددة، حدد .
- لإرسال رسالة بريد إلكتروني، حدد .
- لتعيين الرقم المفضل، حدد ★.
- لتعديل معلومات الاسم حدد ≡ ← تعديل.

## ضبط رقم الاتصال السريع

- ١ في قائمة التطبيقات، حدد الأسماء ← الأسماء.
  - ٢ حدد  ← إعداد الاتصال السريع.
  - ٣ حدد رقم موقع ← اسم.
- يمكنك الاتصال بهذا الرقم بسرعة عن طريق النقر فوق رقم الموقع بشكل مطول من شاشة الاتصال. 

## إنشاء بطاقة أسماء

- ١ في قائمة التطبيقات، حدد الأسماء ← الأسماء.
  - ٢ حدد اسمك في الجزء العلوي من قائمة الأسماء.
  - ٣ حدد  ← تعديل.
  - ٤ أدخل البيانات الخاصة بك وحدد حفظ.
- يمكنك إرسال بطاقة الاسم الخاصة بك إلى آخرين بواسطة تحديد  ← مشاركة بطاقة الاسم عبر. 

## إنشاء مجموعة من الأسماء

- من خلال إنشاء مجموعات من الأسماء، يمكنك إدارة العديد من الأسماء وإرسال رسالة إلى مجموعة كاملة.
- ١ في قائمة التطبيقات، حدد الأسماء ← المجموعات ← .
  - ٢ أدخل اسمًا وقم بتخصيص الضبط للمجموعة.
  - ٣ أضف أعضاء إلى المجموعة.
  - ٤ حدد حفظ.



## « نسخ اسم

نسخ جهات اتصال من بطاقة SIM أو USIM إلى جهازك

- ١ في قائمة التطبيقات، حدد الأسماء ← الأسماء.
- ٢ حدد  ← استيراد/ تصدير ← استيراد من بطاقة SIM.
- ٣ حدد موقع ذاكرة.
- ٤ حدد أسماء لنسخها، ثم حدد تم.

نسخ أسماء من جهازك إلى بطاقة SIM أو USIM

- ١ في قائمة التطبيقات، حدد الأسماء ← الأسماء.
- ٢ حدد  ← استيراد/ تصدير ← التصدير إلى بطاقة SIM.
- ٣ حدد جهات الاتصال لنسخها وحدد تم ← موافق.

## « استيراد أو تصدير الأسماء

يمكنك تصدير ملفات أو استيرادها (بتنسيق vcf) من أو إلى مخزن USB أو بطاقة الذاكرة.

### استيراد ملفات وسائط

- ١ في قائمة التطبيقات، حدد الأسماء ← الأسماء.
- ٢ حدد  ← استيراد/تصدير ← إستيراد من بطاقة SD أو استيراد من وحدة تخزين USB.
- ٣ حدد موقع ذاكرة.
- ٤ حدد أخذ الخيارات لاستيراد جهة اتصال واحدة، أو عدة ملفات جهات اتصال، أو جميع جهات الاتصال، وحدد موافق.
- ٥ حدد ملفات أسماء لاستيرادها وحدد موافق.

## تصدير أسماء

- ١ في قائمة التطبيقات، حدد الأسماء ← الأسماء.
- ٢ حدد  ← استيراد/تصدير ← التصدير إلى بطاقة SD أو تصدير إلى وحدة تخزين USB.
- ٣ حدد موافق للتأكيد.

## مخطط S

يتضمن جهازك مخطط قوي لمساعدتك على تنظيم جداولك بصورة أكثر ملاءمة وكفاءة. تعلم كيفية إنشاء الأحداث وإدارتها، وضبط التنبيهات لتذكيرك بالأحداث والمهام المهمة.

### « إنشاء حدث أو مهمة

- ١ في قائمة التطبيقات، حدد مخطط S.
- ٢ حدد .
- ٣ حدد فئة حدث في الجزء العلوي من الشاشة.
- ٤ أدخل تفاصيل التحميل وحدد حفظ.



### « تغيير وضع العرض

- ١ في قائمة التطبيقات، حدد مخطط S.
- ٢ حدد وضع العرض.
  - عام: جميع شهور العام
  - الشهر: شهر كامل في عرض واحد
  - الأسبوع: الإيقاف كل ساعة للأيام الموجودة في أسبوع كامل

- **يوم:** عمليات الحظر ليوم واحد بالكامل
  - **الأجندة:** قائمة كاملة بجميع الأحداث والإجازات المجدولة لفترة زمنية محددة
  - **المهمة:** قائمة المهام
- يمكنك أيضًا تغيير وضع العرض بواسطة وضع إصبعين على الشاشة والتفريق بينهما أو ضمهما معًا. 

## ➤ عرض حدث أو مهمة

- ١ في قائمة التطبيقات، حدد **مخطط S**.
- ٢ حدد تاريخًا على التقويم.
  - للانتقال إلى يوم محدد، حدد  ← **انتقل إلى** وأدخل التاريخ.
  - للانتقال إلى تاريخ اليوم، حدد **اليوم**.
- ٣ حدد حدثًا لعرض تفاصيله.
 

يمكنك إرسال الحدث إلى آخرين عن طريق تحديد  ← **مشاركة عبر**. 

## ➤ إيقاف إنذار حدث أو مهمة

- إذا قمت بضبط تذكير لحدث تقويم أو مهمة، فسوف يرن المنبه في الوقت المحدد.
- ١ اضغط على الجزء السفلي الأيمن من شريط النظام لفتح لوحة الإشعارات.
  - ٢ حدد إشعار الحدث.
  - ٣ حدد حدثًا لعرض مزيد من تفاصيله.
 

لعمل غفوة لتنبيه حدث، حدد **غفوة**.











## المذكرة

تعلم كيفية تسجيل معلومات مهمة لعرضها في تاريخ لاحق.

### إنشاء مذكرة

- ١ في قائمة التطبيقات، حدد المذكرة.
- ٢ حدد .
- ٣ أدخل نص مذكرتك.
- ٤ حدد تمت.

### عرض مذكرة

- ١ في قائمة التطبيقات، حدد المذكرة.
  - ٢ حدد مذكرة لعرض تفاصيلها.
- أثناء عرض المذكرة، استخدم الخيارات التالية:
- لحذف المذكرة، حدد  ← .
  - لتغيير لون الخلفية، حدد  ← .
  - لحماية المذكرة من الحذف غير المتعمد، حدد  ← .
  - لطباعة المذكرة عبر Wi-Fi أو USB، حدد  ← . يتوافق جهازك فقط مع بعض من طابعات سامسونج.
  - لإرسال المذكرة إلى آخرين، حدد  ← .







## مذكرة القلم

تعرف على كيفية إنشاء مذكرات يدوية حرة.

١ في قائمة التطبيقات، حدد **مذكرة القلم**.

٢ حدد .



٣ قم بإنشاء مذكرة يدوية حرة باستخدام الأدوات التالية:

الأدوات	الوظيفة
	قم بإدخال نص.
	اكتب أو ارسم في أي مكان على الشاشة.
	قم بمحو علامات القلم.
	قم بتغيير ضبط الأدوات.
	تراجع عن تنفيذ آخر إجراء.
	أعد تنفيذ آخر إجراء.

٤ عند الانتهاء، حدد **تمت**.

# التوصيل

## توصيلات USB

- تعرف على طريقة توصيل جهازك بكمبيوتر باستخدام كبل USB.
- لا تفصل كبل USB من كمبيوتر أثناء نقل الجهاز أو الوصول إلى البيانات. يؤدي القيام بذلك إلى فقدان البيانات أو إتلاف الجهاز. 
- للحصول على أفضل النتائج، صل كبل USB مباشرة بمنفذ USB الموجود في الكمبيوتر. قد تفشل عمليات نقل البيانات عند استخدام محور USB. 

## الاتصال ببرنامج Samsung Kies

- تأكد من تثبيت برنامج Samsung Kies على الكمبيوتر الخاص بك. يمكنك تنزيل البرنامج من موقع سامسونج على الويب على العنوان.
- سيعمل Samsung Kies على كل من جهازي الكمبيوتر الذين يعملان بنظام التشغيل Windows و Macintosh. 
- قم بتوصيل الجهاز بكمبيوتر بواسطة كبل USB.
- يتم تشغيل Samsung Kies على الكمبيوتر تلقائيًا. في حالة عدم تشغيل Samsung Kies، انقر نقرًا مزدوجًا فوق رمز Samsung Kies الموجود في الكمبيوتر.
- انقل الملفات بين الجهاز والكمبيوتر.
- ارجع إلى تعليمات Samsung Kies للحصول على مزيد من المعلومات.

## الاتصال بـ Windows Media Player

- تأكد من تثبيت برنامج Windows Media Player على الكمبيوتر الخاص بك.
- قم بتوصيل الجهاز بكمبيوتر بواسطة كبل USB.
- افتح برنامج Windows Media Player وقم بمزامنة ملفات الموسيقى.

## التوصيل كجهاز وسائط

يمكنك توصيل جهازك بكمبيوتر والوصول إلى ملفات الوسائط المخزنة على الجهاز.

١ قم بتوصيل الجهاز بكمبيوتر بواسطة كبل USB.

٢ اضغط على الجزء السفلي الأيمن من شريط النظام لفتح لوحة الإشعارات.

٣ حدد التوصيل كجهاز وسائط ← جهاز الوسائط (MTP).

٤ انقل الملفات بين الجهاز والكمبيوتر.

قبل فصل الجهاز من الكمبيوتر، قم بإزالة جهاز التخزين الكبير بأمان. وإلا، فقد تفقد البيانات المخزنة على الجهاز، أو تتلف الجهاز.



## التوصيل كجهاز كاميرا

يمكنك توصيل جهازك بكمبيوتر ككاميرا والوصول إلى الملفات الموجودة على جهازك.

استخدم وضع اتصال USB إذا لم يكن الكمبيوتر يدعم بروتوكول نقل الوسائط (MTP) أو إذا لم لديك برنامج تشغيل USB للجهاز المثبت.



١ قم بتوصيل الجهاز بكمبيوتر بواسطة كبل USB.

٢ اضغط على الجزء السفلي الأيمن من شريط النظام لفتح لوحة الإشعارات.

٣ حدد التوصيل كجهاز وسائط ← كاميرا (PTP).

٤ انقل الملفات بين الجهاز والكمبيوتر.

تعلم كيفية استخدام قدرات الشبكات اللاسلكية للهاتف لتنشيط والاتصال بأي شبكة منطقة محلية لاسلكية (WLAN) متوافقة مع معايير IEEE 802.11. يمكنك الاتصال بالإنترنت وبأجهزة الشبكة الأخرى في أي مكان تتوفر فيه نقطة نفاذ أو حث ساخن لاسلكي.

يستخدم هذا الجهاز تردداً غير متوافق وهو مخصص للاستخدام في جميع الدول الأوروبية. يمكن تشغيل شبكة WLAN داخل المباني في منطقة الاتحاد الأوروبي بدون قيود، ولكن لا يمكن تشغيلها خارج المباني.



## ← تنشيط ميزة Wi-Fi

في قائمة التطبيقات، حدد الضبط ثم اسحب المفتاح Wi-Fi ناحية اليمين.

ميزة Wi-Fi التي تعمل في الخلفية ستؤدي إلى استهلاك طاقة البطارية. للحفاظ على طاقة البطارية، قم بتنشيط الميزة عند الحاجة فقط.



## ← البحث عن Wi-Fi AP والاتصال به

- ١ في قائمة التطبيقات، حدد الضبط ← Wi-Fi. سيقوم الجهاز تلقائيًا بالبحث عن شبكات Wi-Fi AP المتوفرة.
- ٢ حدد AP.
- ٣ أدخل كلمة مرور للـ AP (إذا لزم الأمر).
- ٤ حدد توصيل.

## ← إضافة Wi-Fi AP يدويًا

- ١ في قائمة التطبيقات، حدد الضبط ← Wi-Fi ← إضافة شبكة.



٢ أدخل SSID الخاص بالـ AP وحدد نوع الأمان.

٣ قم بتعيين ضبط الأمان حسب نوع الأمان الذي تحدده، ثم حدد حفظ.

## ❖ التوصيل بـ Wi-Fi AP بواسطة إعداد محمي

يمكنك توصيل AP مؤمن باستخدام زر WPS أو WPS PIN. لاستخدام هذه الطريقة، يجب أن يتوفر لدى نقطة الوصول اللاسلكية زر WPS.

### التوصيل باستخدام زر WPS

١ في قائمة التطبيقات، حدد الضبط ← Wi-Fi.

٢ حدد AP المشار إليها كشبكة محمية، ثم حدد عرض خيارات متقدمة.

٣ حدد قائمة WPS المنسدلة.

٤ حدد زر الدفع ← توصيل.

٥ اضغط على زر WPS على جهاز AP خلال دقيقتين.

### التوصيل باستخدام WPS PIN

١ في قائمة التطبيقات، حدد الضبط ← Wi-Fi.

٢ حدد AP المشار إليها كشبكة محمية، ثم حدد عرض خيارات متقدمة.

٣ حدد قائمة WPS المنسدلة.

٤ حدد رمز PIN من نقطة الوصول لإدخال WPS PIN الخاص بشبكة AP أو حدد رمز PIN لهذا الجهاز لاستخدام WPS PIN المناسب للجهاز.

٥ حدد توصيل.

٦ في شبكة AP، اضغط على الزر WPS أو أدخل PIN للجهاز.

## تعيين ضبط IP الثابت

- ١ في قائمة التطبيقات، حدد الضبط ← Wi-Fi.
- ٢ تحديد AP ← عرض خيارات متقدمة.
- ٣ حدد قائمة إعدادات IP المنسدة.
- ٤ حدد ثابت.
- ٥ قم بتغيير ضبط IP.
- ٦ حدد توصيل.

## تخصيص ضبط Wi-Fi

- ١ في قائمة التطبيقات، حدد الضبط ← Wi-Fi ←  ← متقدم.
- ٢ قم بتغيير الخيارات التالية:

الخيار	الوظيفة
إخطارات الشبكة	اضبط الجهاز لتبليغك عندما تتوفر Wi-Fi AP مفتوحة.
الاحتفاظ بتشغيل Wi-Fi أثناء وضع السكون	قم بتعيين ما إذا كان ممكنًا الحفاظ على ميزة Wi-Fi نشطة في وضع السكون.
عنوان MAC	اعرض عنوان MAC.
عنوان IP	اعرض عنوان IP.

## مباشر Wi-Fi

تعرف على طريقة استخدام ميزة Wi-Fi Direct لتوصيل جهازين عبر Wi-Fi بدون الحاجة إلى AP.

## صل جهازك بجهاز آخر

- ١ في قائمة التطبيقات، حدد الضبط ← المزيد... ← Wi-Fi Direct.

- ٢ اسحب المفتاح **Wi-Fi Direct** ناحية اليمين ثم حدد موافق.
  - ٣ حدد بحث.
  - ٤ حدد جهازًا.
- عندما يقبل مالك الجهاز الآخر الاتصال، تتصل الأجهزة.

## ❏ إرسال البيانات عبر Wi-Fi

- ١ حدد ملف أو عنصر من تطبيق مناسب.
  - ٢ حدد خيارًا لإرسال البيانات عبر Wi-Fi.
-  قد تختلف طريقة تحديد الخيار حسب نوع البيانات.
- ٣ ابحث عن جهاز آخر وحدده.

## ❏ استلام بيانات عبر Wi-Fi

عندما تتلقى بيانات، يتم حفظها في الجهاز تلقائيًا. يتم حفظ البيانات المستلمة إلى المجلد **ShareViaWifi**.

## AllShare

- تعلم كيفية استخدام خدمة **DLNA** التي تمكنك من مشاركة ملفات الوسائط بين الخدمات التي تعمل بنظام **DLNA** في منزلك عبر شبكة **Wi-Fi**.
-  قد لا يتم تشغيل بعض الملفات على بعض أجهزة **DLNA** المرخصة.
  - قد يتم مشاركة تخزين ملفات الوسائط حسب توصيل الشبكة.

## ◀ تشغيل ملفاتك على جهاز آخر

- ١ في قائمة التطبيقات، حدد **AllShare**.
- ٢ حدد أجهزتي.
- ٣ حدد ملف فئة الوسائط ← ملف.
- ٤ حدد مشغل.
- يبدأ العرض على المشغل المحدد.
- ٥ تحكم في العرض باستخدام المفاتيح على الجهاز.

## ◀ قم بتشغيل ملف من جهاز آخر على الجهاز

- ١ في قائمة التطبيقات، حدد **AllShare**.
- سيقوم جهازك تلقائياً بالبحث عن أجهزة DLNA المرخصة تلقائياً.
- ٢ حدد جهازاً يحتوي على ملفات الوسائط.
- ٣ حدد ملف فئة الوسائط ← ملف.
- ٤ تحكم في العرض باستخدام المفاتيح على الجهاز.

## ◀ قم بتشغيل ملف من جهاز على جهاز آخر

- ١ في قائمة التطبيقات، حدد **AllShare**.
- سيقوم جهازك تلقائياً بالبحث عن أجهزة DLNA المرخصة تلقائياً.
- ٢ حدد جهازاً يحتوي على ملفات الوسائط.
- ٣ حدد ملف فئة الوسائط ← ملف.
- ٤ حدد .
- ٥ حدد مشغل.
- يبدأ العرض على المشغل المحدد.
- ٦ تحكم في العرض باستخدام المفاتيح على الجهاز.

## ➤ تخصيص الضبط لمشاركة ملفات الوسائط

للسماح للأجهزة الأخرى التي تعمل بنظام DLNA للوصول إلى ملفات الوسائط على جهازك، يجب عليك تنشيط مشاركة الوسائط.

١ في قائمة التطبيقات، حدد **AllShare** ← .

٢ قم بتغيير الخيارات التالية:

الخيار	الوظيفة
اسم خادم الوسائط	أدخل خادم الوسائط الخاص بجهازك.
مشاركة الوسائط	قم بالتعيين لمشاركة لقطات الفيديو، أو الصور، أو الموسيقى مع أجهزة أخرى.
شبكة نقطة الوصول	حدد ملف تعريف اتصال لاستخدام توصيلات DLNA.
التحميل من أجهزة أخرى	قم بالتعيين لقبول عمليات التحميل من أجهزة أخرى.
الذاكرة الافتراضية	حدد موقع الذاكرة لحفظ ملفات الوسائط التي يتم تنزيلها.

## مشاركة شبكة المحمول

تعرف على كيفية مشاركة اتصال شبكة الهاتف المحمول الخاصة بالجهاز مع أجهزة أخرى.

## ➤ مشاركة شبكة الهاتف المحمول الخاص بالجهاز عبر

### Wi-Fi

تعرف على كيفية استخدام الجهاز كنقطة اتصال لاسلكي لأجهزة أخرى.

قد لا تتوفر هذه الميزة حسب منطقتك ومزوّد الخدمة الخاص بك. 

١ في قائمة التطبيقات، حدد **الضبط** ← **المزيد...** ← **التقييد ونقطة الاتصال النقالة**.

٢ حدد نقطة اتصال **Wi-Fi** المحمولة لتنشيط مشاركة شبكة المحمول عبر **Wi-Fi**.

٣ حدد تهيئة نقطة اتصال **Wi-Fi** النقالة لتهيئة ضبط الشبكة لاستخدام الجهاز ك **AP**.

الخيار	الوظيفة
شبكة <b>SSID</b>	قم بتعديل اسم الجهاز الذي سيظهر للأجهزة الخارجية.
الحماية	حدد نوع الأمان.

٤ حدد حفظ.

٥ في جهاز آخر، حدد موقع اسم الجهاز وقم بالتوصيل بشبكة المحمول.

## ➤ مشاركة شبكة الهاتف المحمول الخاص بالجهاز عبر **USB**

تعرف على كيفية استخدام الجهاز كمودم لاسلكي بواسطة إجراء اتصال **USB** بالكمبيوتر.

١ قم بتوصيل الجهاز بكمبيوتر بواسطة كبل **USB**.

٢ في قائمة التطبيقات، حدد **الضبط** ← **المزيد...** ← **التقييد ونقطة الاتصال النقالة**.

٣ حدد **تقييد USB** لتنشيط المشاركة عبر شبكة المحمول عبر **USB**. لإيقاف مشاركة اتصال الشبكة، امسح خانة الاختيار المجاورة لـ **تقييد USB**.

قد تختلف طريقة المشاركة حسب نظام تشغيل الكمبيوتر. 

## ➤ مشاركة شبكة الهاتف المحمول الخاص بالجهاز عبر **البلوتوث**

١ في قائمة التطبيقات، حدد **الضبط** ← **المزيد...** ← **التقييد ونقطة الاتصال النقالة**.

٢ حدد تقييد البلوتوث لتنشيط المشاركة عبر شبكة المحمول عبر البلوتوث.

٣ على جهاز آخر، ابحث عن جهازك وقم بالإقتران به. تأكد من قيامك بتنشيط ميزة البلوتوث وضبط الرؤية.

## البلوتوث

تعرف على تبادل البيانات أو ملفات الوسائط مع أجهزة أخرى عبر البلوتوث.

- شركة سامسونج غير مسؤولة عن فقد البيانات المرسلة أو المستقبلية عبر ميزة البلوتوث، أو عن تأخيرها أو سوء استخدامها. 
- تأكد دائماً من مشاركة البيانات واستقبالها باستخدام الأجهزة المؤمنة بشكل موثوق منه وبشكل صحيح. في حالة وجود عوائق بين الأجهزة، قد يتم تقليل مسافة التشغيل.
- بعض الأجهزة، خصوصاً التي لم يتم اختبارها أو اعتمادها من شركة Bluetooth SIG، قد لا تكون متوافقة مع جهازك.
- لا تستخدم ميزة البلوتوث لأغراض غير قانونية (على سبيل المثال، قرصنة نسخ الملفات أو الاعتراض غير القانوني للاتصالات للأغراض التجارية). سامسونج ليست مسؤولة عن آثار الاستخدام غير القانوني لميزة البلوتوث.

## « تنشيط ميزة بلوتوث

في قائمة التطبيقات، حدد الضبط ثم اسحب المفتاح البلوتوث ناحية اليمين.

## ❧ البحث عن جهاز آخر والاقتران به

- ١ في قائمة التطبيقات، حدد الضبط ← البلوتوث ← بحث عن أجهزة.
- ٢ حدد جهازًا.

- ٣ حدد موافق لمطابقة رمز PIN للبلوتوث بين الجهازين. أو بدلاً من ذلك، أدخل رمز PIN للبلوتوث وحدد موافق.
- عندما يقبل صاحب الجهاز الآخر الاتصال أو عندما يُدخل رمز PIN، فإن المقارنة تكون قد تمت. إذا نجحت عملية الاقتران، فسيقوم الجهاز تلقائيًا بالبحث عن الأجهزة المتوفرة.
- بعض الأجهزة، خصوصًا سماعات الرأس أو عدة السيارة دون استخدام الأيدي، قد تحتوي على رمز PIN ثابت للبلوتوث مثل ٠٠٠٠. إذا كان الجهاز الآخر يحتوي على رمز PIN، فيجب عليك إدخاله.



## ❧ إرسال البيانات عبر البلوتوث

- ١ حدد ملف أو عنصر من تطبيق مناسب.
  - ٢ حدد خيار لإرسال البيانات عبر ميزة البلوتوث.
- قد تختلف طريقة تحديد الخيار حسب نوع البيانات.
- ٣ البحث عن جهاز والاقتران به عبر البلوتوث.



## ❧ تلقي البيانات بواسطة البلوتوث

- ١ في قائمة التطبيقات، حدد الضبط ← البلوتوث ثم حدد خانة الاختيار المجاورة للجهاز.
- لتحديد طول الفترة الزمنية التي سيظهر فيها جهازك، حدد ☰ ← مهلة الوضع المرئي.





٢ عند المطالبة، حدد موافق لمطابقة رمز PIN لبلوتوث أو أدخل رمز PIN لبلوتوث وحدد موافق (إذا لزم الأمر).

٣ حدد قبول للتأكيد على أنك ترغب في استلام بيانات.

يتم حفظ البيانات المستلمة إلى مجلد بلوتوث. في حالة تلقي اسم، يتم حفظه تلقائيًا إلى دليل الهاتف.

## GPS

يعد جهازك مزودًا بمستقبل نظام تحديد المواقع العالمية (GPS). تعرف على كيفية تنشيط خدمات الموقع واستخدام وظائف GPS.

للتمتع باستقبال أفضل لإشارات GPS تجنب استخدام جهازك في الأحوال التالية:

- في وسط البنايات أو داخل الأنفاق أو في الممرات الموجودة تحت الأرض، أو داخل البنايات
- في الأحوال الجوية السيئة
- حول مناطق الجهد العالي أو في المجالات الكهرومغناطيسية
- في مركبة مزودة بطبقة وقاية من الشمس
- لا تلمس أو تغطي منطقة الهوائي بيدك أو أي أشياء أخرى أثناء استخدام وظائف GPS.



قد لا تتوفر هذه الميزة حسب منطقتك ومزوّد الخدمة الخاص بك.



## ← تنشيط خدمات الموقع

يجب عليك تنشيط خدمات الموقع لتلقي معلومات الموقع أو البحث على الخريطة.

١ في قائمة التطبيقات، حدد الضبط ← خدمات الموقع.

## ٢ قم بتغيير الخيارات التالية:

الخيار	الوظيفة
استخدام شبكات لاسلكية	قم بالتعيين لاستخدام شبكات Wi-Fi و/أو شبكات الهاتف المحمول للبحث عن موقعك. قد تتكلف رسومًا إضافية مقابل استخدام شبكات الهواتف المحمولة. 
استخدام الأقمار الصناعية GPS	قم بالتعيين لاستخدام أقمار GPS للبحث عن موقعك.
تحديد المواقع وبحث Google	اضبط الجهاز لاستخدام موقعك الحالي لبحث Google وخدمات Google الأخرى.

## اتصالات VPN

تعرف على طريقة إنشاء الشبكات الخاصة الافتراضية (VPNs) وقم بتوصيلها بأمان عبر الإنترنت.

- ينبغي أن يكون قد تمت فعلاً تهيئة جهازك بالنفاذ إلى الإنترنت.  إذا واجهت أية مشاكل عند النفاذ إلى الإنترنت، فإنك تحتاج إلى تحرير التوصيلات. إذا لم تكن متأكدًا من المعلومات التي تريد إدخالها، يمكنك الاستفسار من مسؤول VPN.
- لاستخدام هذه الميزة، يجب عليك تنشيط ميزة قفل الشاشة.

## إعداد وضع VPN

١ في قائمة التطبيقات، حدد الضبط ← المزيد... ← VPN ← إضافة شبكة VPN.

٢ قم بتغيير الخيارات التالية:

الخيار	الوظيفة
الاسم	أدخل اسمًا ل خادم VPN.
النوع	حدد نوع VPN.
عنوان الخادم	إدخال عنوان خادم VPN.
سر L2TP	أدخل كلمة مرور L2TP السرية.
معرف IPsec	إدخال اسم المستخدم.
مفتاح IPsec المشترك مسبقا	أدخل مفتاح تمت مشاركته مسبقًا.
شهادة IPsec الخاصة بالمستخدم	حدد شهادة المستخدم التي يستخدمها خادم VPN لتعريف هويتك. يمكنك استيراد الشهادات من خادم VPN أو تنزيلها من الإنترنت.
شهادة المرجع المصدق IPsec	حدد شهادة المرجع المصدق (CA) التي يستخدمها خادم VPN لتعريف هويتك. يمكنك استيراد الشهادات من خادم VPN أو تنزيلها من الإنترنت.
شهادة IPsec الخاصة بالخادم	حدد شهادة الخادم التي يستخدمها خادم VPN لتعريف هويتك. يمكنك استيراد الشهادات من خادم VPN أو تنزيلها من الإنترنت.
(MPPE) تشفير PPP	قم بتعيين بيانات التشفير قبل إرسالها إلى خادم VPN.

الخيار	الوظيفة
عرض خيارات متقدمة	قم بالتعيين لتغيير ضبط الشبكة المتقدمة.

قد تختلف الخيارات المتوفرة حسب نوع VPN. 

٣ عند الانتهاء، حدد حفظ.

## الاتصال بالشبكة الخاصة <



- ١ في قائمة التطبيقات، حدد الضبط ← المزيد... ← VPN.
- ٢ حدد شبكة خاصة.
- ٣ أدخل اسم المستخدم وكلمة المرور، وحدد توصيل.

# الأدوات

## المنبه

تعلم كيفية ضبط والتحكم في المنبهات للأحداث المهمة.

### تعيين إنذار

- ١ في قائمة التطبيقات، حدد المنبه.
  - ٢ حدد .
  - ٣ اضبط تفاصيل المنبه.
  - ٤ عند الانتهاء، حدد تمت.
-  لإلغاء تنشيط تنبيه، حدد رمز الساعة المجاور للتنبيه. لحذف إنذار، حدد .

### إيقاف منبه



عندما يصدر صوت المنبه،

- لإيقاف الإنذار، حدد  ثم اسحب إصبعك إلى خارج الدائرة الكبيرة.
- لإسكات الإنذار لفترة الغفوة، حدد  ثم اسحب إصبعك إلى خارج الدائرة الكبيرة.

## الحاسبة

تعرف على طريقة إجراء العمليات الحسابية باستخدام الجهاز.

### إجراء عملية حسابية

- ١ في قائمة التطبيقات، حدد الحاسبة.
- ٢ استخدم المفاتيح الموجودة على الشاشة لإجراء العمليات الحسابية هذه.
- قم بتدوير الجهاز إلى العرض الأفقي لاستخدام الحاسبة العلمية. إذا كنت قد منعت دوران الشاشة عند قيامك بتدوير الجهاز، فحدد  ← الحاسبة العلمية. 

### عرض تاريخ العملية الحسابية

- ١ في قائمة التطبيقات، حدد الحاسبة.
- ٢ قم بإجراء عملية حسابية.
- ٣ حدد  لإخفاء لوحة مفاتيح الحاسبة. يظهر تاريخ العملية الحسابية.

## ملفات محملة

تعرف على كيفية إدارة السجلات الخاصة بالملفات التي قمت بتنزيلها من الويب أو البريد الإلكتروني.

- ١ في قائمة التطبيقات، حدد ملفات محملة.
- ٢ حدد فئة تنزيل.
- ٣ لكي تفتح ملف تم تنزيله، حدد السجل.
- لحذف سجل، حدد خانة الاختيار ثم حدد .

## كتاب إلكتروني

افتح ملفات الكتب وقم بقراءتها على جهازك. يمكنك أيضًا البحث عن ملفات الكتب وقم بتنزيلها من على متجر الكتب على الإنترنت. في قائمة التطبيقات، حدد كتاب إلكتروني.

- قد لا تتوفر هذه الميزة حسب منطقتك ومزود الخدمة الخاص بك.
- إذا لم تكن قد استخدمت هذا التطبيق من قبل، فيجب عليك تنزيله من Samsung Apps وتثبيته على جهازك.



## ملفاتي

تعرف على أنواع الوصول العديدة إلى الملفات المحفوظة على جهازك.

### تنسيقات الملفات المدعومة

يدعم جهازك تنسيقات الملفات التالية:

النوع	التنسيق
الصورة	png، jpg، gif، bmp
الفيديو	3gp (mp4)، avi (divx)، wmv (asf)، flv، webm، mkv
الموسيقى	mp3، m4a، amr، wma، ogg، aac، mp3، ota، rtx، rtttl، xmf، mxmf، mid، wav، flac، imy
الصوت	rtttl، xmf، mxmf، mid، awb، amr، wav، imy، ota، rtx
أخرى	xlsx، xls، txt، pptx، ppt، pdf، docx، doc، jar، jad، vnt، vcs، vcf، html، htm



- لا يتم دعم بعض تنسيقات الملفات حسب برنامج الجهاز.
- في حالة تجاوز حجم الملف المساحة المتاحة من الذاكرة، فقد يحدث خطأ عندما تحاول فتح الملف.



## عرض ملف











١ في قائمة التطبيقات، حدد ملفاتي.

٢ حدد مجلداً.

- للانتقال مستوى واحد لأعلى في دليل الملفات، حدد .
- للعودة إلى الشاشة الرئيسية مباشرة، حدد .

٣ حدد ملفاً.

من قائمة المجلدات، استخدم الخيارات التالية:

- للبحث عن الملفات المخزنة على جهازك الخاص، حدد .
- لعرض الملفات في العرض المختصر، حدد .
- لإنشاء مجلدات لإدارة الملفات، حدد .
- لتغيير ضبط مدير الملفات، حدد  ← الضبط.
- لفرز الملفات أو المجلدات، حدد قائمة الاسم المنسدلة وحدد خيار.
- لإرسال ملف إلى آخرين، حدد خانة الاختيار وحدد .
- لنسخ أو نقل الملفات أو المجلدات إلى مجلد ملفات أخرى، حدد خانات الاختيار وحدد  أو .
- لحذف ملفات أو مجلدات، فحدد خانات الاختيار وحدد .
- لتغيير اسم الملف أو المجلد، حدد خانة الاختيار وحدد  ← تغيير الاسم.
- لعرض تفاصيل الملف أو المجلد، حدد خانة الاختيار وحدد  ← التفاصيل.

## Polaris Office

تعرف على طريقة إنشاء أو عرض المستندات باستخدام الجهاز.

قد لا تتوفر هذه الميزة حسب منطقتك ومزود الخدمة الخاص بك. 



## ❏ إنشاء مستند

- ❏ ١ في قائمة التطبيقات، حدد **Polaris Office**.  
❏ إذا كنت تقوم بتشغيل هذا التطبيق لأول مرة، قم بالتسجيل كمستخدم عبر الإنترنت، أو تخطى عملية التسجيل.
- ❏ ٢ حدد **ملف جديد** ← نوع المستند.
- ❏ ٣ حدد قالبًا (إذا لزم الأمر).
- ❏ ٤ قم بإنشاء المستند.
- ❏ ٥ عند الانتهاء، حدد .
- ❏ ٦ أدخل اسم المستند وحدد موقع الذاكرة لحفظ المستند، ثم حدد **حفظ**.



## ❏ فتح مستند

- ❏ ١ في قائمة التطبيقات، حدد **Polaris Office**.
  - ❏ ٢ حدد **Local Storage** ← ملف مستند.
  - ❏ ٣ افتح ملف تم استخدامه مؤخرًا، حدد ملف ضمن **الملفات الحديثة**.
  - ❏ ٤ اعرض المستند.
- من عرض المستندات، استخدم الخيارات التالية:
- ❏ للتكبير، أو التصغير، ضع إصبعين على الشاشة وافرق بينهما ببطء أو ضمهما معًا. يمكنك أيضًا تحديد  ← خيار.
  - ❏ لفتح شريط أدوات التعديل، حدد .
  - ❏ لبدء عرض الشرائح في مستند PowerPoint، حدد . اضغط على الشاشة للانتقال إلى الشريحة التالية. حدد  لإنهاء عرض الشرائح.
  - ❏ للبحث عن نص في مستند نص، حدد .
  - ❏ لاستخدام خيارات إضافية بواسطة المستند، حدد .
- ❏ قد تختلف الخيارات المتوفرة حسب نوع المستند.

## ﴿ إدارة المستندات عبر الإنترنت

- ١ في قائمة التطبيقات، حدد **Polaris Office**.
- ٢ حدد **Web storage** ← إضافة حساب.
- ٣ أدخل عنوان البريد الإلكتروني وكلمة المرور للوصول إلى حسابك، ثم حدد موافق.
- ٤ قم بعرض وإدارة المستندات الخاصة بك على الخادم.

## البحث

- تعرف على طريقة البحث عن بيانات في جهازك أو المعلومات على الإنترنت.
- ١ في قائمة التطبيقات، حدد البحث.
  - ٢ أدخل كلمة أساسية وحدد .
  - للبحث عن بيانات بواسطة الصوت، حدد ، وانطق كلمة أساسية في ميكروفون الجهاز.
  - ٣ حدد نتيجة بحث.

## مجموعة أدوات SIM

استخدم العديد من الخدمات الإضافية التي يقدمها مزود الخدمة. قد تكون هذه التطبيقات متاحة ولكن باسم مختلف، وذلك حسب بطاقة SIM أو بطاقة USIM. في قائمة التطبيقات، حدد مجموعة أدوات SIM.

## مدير المهام

- باستخدام مدير المهام، يمكنك عرض التطبيقات المفتوحة ومعلومات الذاكرة.
- ١ في قائمة التطبيقات، حدد مدير المهام.

## ٢ استخدم الخيارات التالية:

الخيار	الوظيفة
التطبيقات النشطة	اعرض التطبيقات المفتوحة.
تم التنزيل	شاهد المقدار الكلي المستخدم من مساحة الذاكرة لجميع التطبيقات المثبتة على الجهاز.
مدير ذاكرة الوصول العشوائي (RAM)	اعرض وامسح RAM الموجودة على جهازك.
التخزين	اعرض مساحة الذاكرة المستخدمة والخالية المتاحة على جهازك وعلى بطاقة الذاكرة.
مساعدة	اعرض معلومات حول استخدام مدير المهام.

## التوقيت العالمي

تعلم كيفية عرض الوقت في منطقة أخرى وضبط ساعات العالم لكي تظهر على شاشة العرض الخاصة بك.

١ في قائمة التطبيقات، حدد التوقيت العالمي ← **+**.

٢ أدخل اسم مدينة أو حدد واحدة من أي مكان في العالم.

٣ حدد **+**.

لتطبيق التوقيت الصيفي على الساعة، اضغط مطولاً على الساعة، ثم حدد إعدادات DST. 

# الضبط

## الوصول إلى خيارات الضبط

- ١ في قائمة التطبيقات، حدد **الضبط**.
- ٢ حدد فئة ضبط وحدد خيارًا معينًا.

## Wi-Fi

قم بتنشيط ميزة Wi-Fi للتوصيل بـ Wi-Fi AP والاتصال بالإنترنت أو بأجهزة شبكة أخرى.

## البلوتوث

قم بتنشيط ميزة البلوتوث لتبادل المعلومات عبر مسافات قصيرة.

## استخدام البيانات

- حافظ على تتبع مقدار استخدام البيانات، وقم بتخصيص الضبط للتقييد.
- **بيانات الهاتف المحمول:** قم بالتعيين لاستخدام توصيلات البيانات على أي شبكة محمول.
  - **تعيين حد بيانات الهاتف المحمول:** قم بتعيين حد لاستخدام بيانات المحمول.
  - **دورة استخدام البيانات:** قم بتغيير الضبط لدورة الحد.
- لاستخدام المزيد من الخيارات، حدد .
- **البيانات أثناء التجوال:** اضبط لاستخدام اتصالات البيانات عندما تقوم بالتجوال.
  - **تقييد بيانات الخلفية:** قم بالتعيين لتعطيل المزامنة في الخلفية أثناء استخدام شبكة الهاتف المحمول.
  - **عرض استخدام Wi-Fi:** قم بالتعيين لعرض استخدام البيانات عبر Wi-Fi.

## المزيد...

قم بتغيير الضبط للتحكم في الاتصالات بالأجهزة والشبكات الأخرى.

### ◀ نمط الطيران

قم بتنشيط وضع الطيران لتعطيل جميع الوظائف اللاسلكية الموجودة على جهازك. يمكنك استخدام الميزات غير الشبكية فقط.

### ◀ Wi-Fi عبر Kies

صل جهازك بـ Samsung Kies عبر Wi-Fi.

### ◀ VPN

قم بإعداد وإدارة الشبكات الخاصة الافتراضية (VPNs).

### ◀ التقييد ونقطة الاتصال النقالة

- **تقييد USB:** قم بالتعيين لاستخدام الجهاز كمودم لاسلكي بواسطة إجراء اتصال USB بالكمبيوتر.
- **نقطة اتصال Wi-Fi المحمولة:** قم بالتعيين لاستخدام الجهاز كنقطة اتصال لاسلكي لأجهزة أخرى.
- **تهيئة نقطة اتصال Wi-Fi النقالة:** قم بتغيير ضبط الشبكة لنقطة الوصول نقطة اتصال محمولة.
- **تقييد البلوتوث:** قم بتنشيط ميزة ربط البلوتوث لمشاركة شبكة المحمول مع أجهزة الكمبيوتر عبر البلوتوث.
- **مساعدة:** عرض معلومات حول استخدام مميزات الربط

### ◀ Wi-Fi Direct

قم بتنشيط ميزة Wi-Fi Direct لتوصيل جهازين عبر شبكة Wi-Fi بدون الحاجة إلى AP.

## ◀ شبكات الهواتف المحمولة

- استخدام حزم البيانات: قم بالتعيين لاستخدام توصيلات البيانات على أي شبكة محمول.
- البيانات أثناء التجوال: قم بالتعيين لاستخدام اتصالات البيانات أثناء التجوال.
- أسماء نقاط الوصول: حدد اسم نقطة وصول (APN) لشبكات المحمول. يمكنك إضافة شبكات APN أو تعديلها. لإعادة تعيين ضبط APN إلى الإعدادات الافتراضية للمصنع، حدد  ← **إ. تعيين الافتراضي.**
- نمط الشبكة: حدد نوع الشبكة.
- مشغلو الشبكة:
- البحث عن شبكات: ابحث عن شبكة وحددها.
- تحديد تلقائي: قم بتعيين الجهاز لتحديد أول شبكة متاحة.

## الصوت

- قم بتغيير الضبط للأصوات المختلفة الموجودة في جهاز.
- درجة الصوت: اضبط مستوى الصوت للأصوات المختلفة الموجودة في جهاز.
- حساسية الاهتزاز: اضبط كثافة الاهتزاز.
- وضع الصامت: قم بتنشيط الوضع الصامت لجعل جهازك يهتز أو اكنم جميع الأصوات، باستثناء أصوات الوسائط ونغمات رنين الإنذار.
- نغمة رنين الهاتف: حدد نغمة رنين لتنبيهك بالمكالمات الواردة.
- الإخطارات الافتراضية: حدد نغمة رنين لتنبيهك بالأحداث.
- الصوت والاهتزاز: اضبط الجهاز لكي يهتز وقم بتشغيل نغمة رنين للمكالمات الواردة.
- نغمة المفاتيح: اضبط الجهاز لإصدار صوت عند إدخال أرقام على شاشة الاتصال.

- **أصوات اللمس:** قم بتعيين الجهاز لكي يصدر صوتًا عندما تحدد تطبيقًا أو خيارًا.
- **صوت قفل الشاشة:** قم بتعيين الجهاز لكي يصدر صوتًا عندما تقوم بقفل أو إلغاء قفل شاشة اللمس.
- **الاهتزاز بالنقر فوق الشاشة:** قم بتعيين الجهاز لكي يهتز عندما تضغط على أي مفتاح.

## الشاشة

- قم بتغيير الضبط للتحكم في الشاشة والإضاءة الخلفية على الجهاز.
- **خلفية الشاشة الرئيسية:** حدد صورة الخلفية للشاشة الرئيسية.
- **خلفية شاشة القفل:** حدد صورة الخلفية للشاشة المقفلة.
- **نص المساعدة:** قم بالتعيين لعرض نص التعليمات على الشاشة المقفلة.
- **السطوع:** اضبط سطوع الشاشة.
- **وضع الشاشة:** حدد وضع العرض.
- **تدوير تلقائي للشاشة:** قم بتعيين الواجهة للتدوير تلقائيًا عندما تقوم بتدوير الجهاز.
- **التشغيل السريع:** حدد تطبيق لتشغيله من خلال اختصار التشغيل السريع.
- يتغير رمز الاختصار حسب التطبيق الذي تحدده.
- **زمن توقف الشاشة:** حدد طول الفترة الزمنية التي ينتظرها الجهاز قبل إيقاف تشغيل الضوء الخلفي للشاشة.
- **أسلوب الخط:** قم بتغيير نوع الخط للنص الظاهر على الشاشة.
- **حجم الخط:** قم بتغيير حجم الخط لإنشاء أو عرض العناصر في التطبيقات.
- **ضبط طاقة الشاشة تلقائيًا:** اضبط لتوفير الطاقة بواسطة ضبط سطوع الشاشة.
- **معايرة أفقية:** قم بمعايرة مقياس التسارع لضبط المحور الأفقي للجهاز للتعرف على الحركة بطريقة أفضل.

## توفير الطاقة

تغيير الإعدادات لوضع توفير الطاقة.

- **توفير الطاقة المخصص:** اضبط لتنشيط وضع توفير الطاقة عندما تنخفض طاقة البطارية.
- **إعدادات توفير الطاقة المخصص:**
  - **يبدأ توفير الطاقة عند:** حدد مستوى التيار الذي سيقوم الجهاز عنده بالتحويل إلى وضع توفير الطاقة تلقائيًا.
  - **إيقاف تشغيل Wi-Fi:** قم بإلغاء تنشيط ميزة Wi-Fi في حالة عدم توصيل الجهاز بـ Wi-Fi AP.
  - **إيقاف تشغيل البلوتوث:** قم بإلغاء تنشيط ميزة البلوتوث في حالة عدم استخدامها.
  - **إيقاف تشغيل GPS:** قم بإلغاء تنشيط ميزة GPS في حالة عدم استخدامها.
  - **إيقاف تشغيل المزامنة:** قم بإلغاء تنشيط التزامن في حالة عدم مزامنة الجهاز مع خادم ويب.
  - **السطوع:** قم بالتعيين لضبط السطوع في وضع توفير الطاقة.
  - **السطوع:** اضبط السطوع لوضع توفير الطاقة.
  - **زمن توقف الشاشة:** حدد طول الفترة الزمنية التي ينتظرها الجهاز قبل إيقاف تشغيل الضوء الخلفي للشاشة.
- **تعرف على توفير الطاقة:** اعرض المعلومات لتوفير تيار البطارية.

## التخزين

اعرض معلومات الذاكرة لجهازك ولبطاقة الذاكرة. يمكنك أيضًا تنسيق بطاقة الذاكرة.

تهيئة بطاقة ذاكرة ستودي إلى محو جميع البيانات من موقع الذاكرة بشكل دائم.



السعة الفعلية المتاحة على الذاكرة الداخلية أقل من السعة المحددة لأن نظام التشغيل والتطبيقات الافتراضية تشغل جزءًا من الذاكرة.





## البطارية

اعرض مقدار الطاقة المستهلكة من البطارية بواسطة الجهاز.

## التطبيقات

قم بفحص وإدارة التطبيقات الموجودة على الجهاز.

## الحسابات والمزامنة

قم بتغيير الإعدادات الخاصة بميزة المزامنة التلقائية أو إدارة الحسابات الخاصة بالمزامنة.

## خدمات الموقع

- قم بتغيير الضبط لخدمات الموقع.
- استخدام شبكات لاسلكية: قم بالتعيين لاستخدام Wi-Fi و/أو شبكات المحمول للبحث عن موقعك.
- استخدام الأقمار الصناعية GPS: قم بالتعيين لاستخدام أقمار GPS الصناعية للبحث عن موقعك.
- تحديد المواقع وبحث Google: اضبط الجهاز لاستخدام موقعك الحالي لبحث Google وخدمات Google الأخرى.

## الحماية

- قم بتغيير الضبط لتأمين الجهاز.
- تأمين الشاشة: قم بتنشيط ميزة قفل الشاشة.
- معلومات المالك: أدخل معلوماتك التي تظهر على الشاشة المقفلة.

- **تشفير الجهاز:** قم بتعيين كلمة مرور لتشفير البيانات المحفوظة على الجهاز. يجب عليك إدخال كلمة مرور في كل مرة تقوم فيها بتشغيل الجهاز. قم بشحن البطارية قبل تمكين هذا الضبط لأنه قد يستغرق أكثر من ساعة لتشفير بياناتك. 

## • تشفير بطاقة SD:

- **تشفير بطاقة SD:** قم بالتعيين لتشفير الملفات عندما تقوم بحفظها على بطاقة الذاكرة.
- **تشفير كامل:** قم بالتعيين لتشفير جميع الملفات الموجودة على بطاقة الذاكرة.
- **استثناء ملفات الوسائط المتعددة:** قم بالتعيين لتشفير الملفات الموجودة على بطاقة الذاكرة، باستثناء ملفات الوسائط.
- **في حالة قيامك بإعادة تعيين الجهاز إلى الإعدادات الافتراضية للمصنع بواسطة الضبط الممكن هذا، فإن هذا الجهاز لن يتمكن من قراءة الملفات المشفرة. قم بتعطيل هذا الضبط قبل إعادة تعيين الجهاز.** 
- **تنبيه تغيير بطاقة SIM:** قم بتنشيط ميزة Find my mobile.
- **تنبيه مستلمي الرسالة:** أضف مستلمين ممن يتلقون رسالة تتبع من جهازك المسروق أو المفقود.
- **أدوات التحكم عن بعد:** اضبط لكي تسمح بالتحكم عند بُعد في الجهاز عبر الويب في حالة فقد الجهاز أو سرقة.
- **صفحة ويب SamsungDive:** ادخل إلى موقع SamsungDive على الويب لتسجيل حساب سامسونج الخاص بك.
- **إعداد قفل بطاقة SIM:**
- **قفل بطاقة SIM:** اضبط لقفل بطاقة SIM أو USIM. لاستخدام جهازك بواسطة بطاقة SIM أو USIM، يجب عليك إدخال PIN.
- **تغيير رمز PIN لبطاقة SIM:** قم بتغيير PIN المرفقة ببطاقة SIM أو USIM.

- **جعل كلمات المرور مرئية:** قم بالتعيين لعرض كلمات المرور بينما تقوم بإدخالها.
- **مسؤولوا الأجهزة:** اعرض المسؤولين الذين تثق بهم بالنسبة للجهاز. يمكنك السماح لمسؤولي الجهاز بتطبيق سياسات جديدة على الجهاز.
- **مصادر غير معروفة:** اضبط الجهاز لتثبيت التطبيقات التي يتم تنزيلها من المصدر. إذا لم تحدد هذا الخيار، فيمكنك تثبيت التطبيقات التي تقوم بتنزيلها فقط من سوق Play.
- **بيانات الاعتماد الموثوقة بها:** اضبط لاستخدم الشهادات وبيانات الاعتماد لضمان الاستخدام الآمن للتطبيقات.
- **تثبيت من وحدة تخزين الجهاز:** قم بتثبيت الشهادات المشفرة المخزنة على بطاقة ذاكرة.
- **مسح بيانات الاعتماد:** احذف بيانات الاعتماد من الجهاز وأعد تعيين كلمة المرور.

## اللغة والإدخال

قم بتغيير الإعدادات الخاصة باللغات وإدخال النص.

### ◀ اللغة

حدد لغة العرض.

### ◀ افتراضي

حدد طريقة إدخال النصوص.

## ◀ Swype

لتغيير ضبط لوحة مفاتيح Swype، حدد .

- **تحديد طريقة الإدخال:** حدد نوع لوحة المفاتيح.
- **كيف تستخدم Swype:** اعرض معلومات حول استخدام لوحة مفاتيح Swype.
- **القاموس الشخصية:** قم بتعيين القاموس الخاص بك. ستظهر الكلمات الموجودة في القاموس الخاص بك في شكل اقتراحات للكلمات لحالات إدخال النصوص.
- **التفضيلات:**

- تعليقات توضيحية صوتية: اضبط تنبيهًا مسموعًا لكي يصدر في حالة الضغط المزدوج على كلمة لا توجد لها اقتراحات بديلة.
- اهتزاز عند ضغط مفتاح: قم بتعيين الجهاز لكي يهتز عندما تضغط على مفتاح.
- عرض نصائح: قم بتعيين الجهاز لعرض التلميحات الخاصة بالإجراءات تلقائيًا متى توفر.
- إضافة مسافات آليا: اضبط الجهاز لإدخال مسافة بين الكلمات تلقائيًا.
- إظهار رسم مسار كامل: اضبط لعرض آثار إصبعك على لوحة المفاتيح.
- اقتراح كلمة: اضبط الجهاز لتوقع الكلمات حسب إدخالك واقتراحات كلمات الشاشة.
- السرعة مقابل الدقة: قم بتعيين النسبة بين السرعة والدقة لاقتراحات Swype.
- إعادة ضبط قاموس Swype: احذف الكلمات التي قمت بإضافتها إلى القاموس.
- الإصدار: اعرض معلومات الإصدار.
- خيارات اللغة: حدد لغات الإدخال لاستخدامها مع لوحة المفاتيح.

## ◀ الكتابة في Google voice

- قم بتنشيط ميزة الإدخال الصوتي عبر Google لإدخال النص صوتيًا. لتغيير ضبط الإدخال الصوتي، حدد .
- تحديد لغات الإدخال: حدد لغات الإدخال للتعرف على الصوت عبر Google.
- حظر الكلمات المسيئة: قم بالتعيين لمنع الجهاز من التعرف على الكلمات العدائية عبر الإدخالات الصوتية.

## ❧ لوحة مفاتيح Samsung

لتغيير ضبط لوحة مفاتيح سامسونج، حدد .

- **لغة الإدخال:** حدد لغات الإدخال لاستخدامها مع لوحة المفاتيح.
- **XT9:** قم بتنشيط الوضع XT9 لتوقع الكلمات حسب إدخالك وعرض اقتراحات الكلمات.
- **إعدادات XT9 المتقدمة:** قم بتغيير الضبط المتقدم لوضع XT9 واضبط القاموس الخاص بك.
- **نقطة توقف تلقائية:** اضبط الجهاز لإدراج نقطة توقف عندما تضغط ضغطًا مزدوجًا على شريط المسافة.
- **الصوت الصادر عن الضغط على مفتاح:** قم بتعيين الجهاز لإصدار صوت عندما تضغط على مفتاح.
- **تكبير تلقائي:** اضبط للكتابة بحروف كبيرة للحرف الأول من الجملة تلقائيًا.
- **مدخل الصوت:** قم بتنشيط ميزة الإدخال الصوتي لإدخال النص صوتيًا.
- **إعدادات الكتابة بخط اليد:** قم بتغيير الضبط لوضع الكتابة اليدوية، مثل زمن التعرف، أو سمك القلم، أو لون القلم.
- **برنامج تعليمي:** اعرض الدروس التعليمية لاستخدام لوحة مفاتيح سامسونج.

## ❧ البحث الصوتي

- **اللغة:** حدد لغة للتعرف على الصوت من خلال Google.
- **البحث الآمن:** حدد مستوى تصفية النصوص والصور الواضحة من نتائج البحث الصوتي.
- **حظر الكلمات المسيئة:** قم بالتعيين لإخفاء الكلمات العدائية من نتائج البحث الصوتي.

## ﴿ إخراج نص إلى حديث ﴾

- محرك TTS المفضل: حدد محرك البحث عن الكلام. لتغيير الضبط لمحركات البحث عن الكلام، حدد .
- سرعة الحديث: حدد سرعة لميزة TTS.
- الاستماع إلى مثال: استمع إلى النص المنطوق لمثال.
- وضع القيادة: قم بتنشيط وضع القيادة لتوفير إشعارات منطوقة لتفاصيل الحدث.
- إعدادات وضع القيادة: حدد تطبيقات لاستخدام وضع القيادة.

## ﴿ سرعة المؤشر ﴾

اضبط سرعة المؤشر للماوس أو للوحة التتبع المتصلة بالجهاز.

## نسخ احتياطي وإعادة الضبط

- قم بتغيير الضبط الخاص بإدارة إعداداتك والبيانات.
- النسخ الاحتياطي لبياناتي: اضبط لعمل نسخة احتياطية من الضبط وبيانات التطبيقات إلى خادم Google.
  - نسخ الحساب احتياطياً: قم بالتعيين أو تحرير حساب النسخة الاحتياطية لـ Google.
  - استعادة تلقائية: اضبط لاسترداد الضبط وبيانات التطبيقات إذا تطلب الأمر منك إعادة تثبيت أحد التطبيقات.
  - إعادة تعيين بيانات المصنع: أعد ضبط إعداداتك على الإعدادات الافتراضية للشركة المصنعة واحذف كل بياناتك.

## الإرساء

**صوت الإرساء:** قم بتعيين الجهاز لتشغيل صوت إذا كان جهازك متصلاً بمرساة سطح المكتب أو مفصلاً عنها.

## التاريخ والوقت

قم بتغيير الضبط للتحكم في كيفية ظهور الوقت والتاريخ على الجهاز.



إذا ظلت البطارية فارغة بالكامل، أو في حالة إزالتها من الجهاز، سيتم إعادة تعيين التاريخ والوقت.

- **التاريخ والوقت التلقائي:** قم بالتعيين لتلقي معلومات الوقت من الشبكة وتحديث الوقت والتاريخ تلقائياً.
- **منطقة زمنية تلقائية:** قم بالتعيين لتلقي معلومات المنطقة الزمنية من الشبكة عندما تقوم بالتحرك عبر المناطق الزمنية.
- **ضبط التاريخ:** يقوم بضبط التاريخ الحالي يدوياً.
- **ضبط الوقت:** يقوم بضبط الوقت الحالي يدوياً.
- **تحديد المنطقة الزمنية:** حدد منطقة زمنية.
- **استخدام تنسيق 24 ساعة:** قم بالتعيين لعرض الوقت بتنسيق ٢٤-ساعة أو ١٢-ساعة.
- **تحديد تنسيق التاريخ:** حدد تنسيق تاريخ.

## إمكانية الوصول

تعتبر خدمات الوصول من بين الميزات الخاصة لمن يعانون من بعض التحديات البدنية. قم بتغيير الضبط لتحسين إمكانية الاتصال بواجهة الجهاز والميزات الخاصة به.

- **TalkBack:** قم بتنشيط TalkBack والذي يوفر الملاحظات الصوتية.
- **حجم الخط:** قم بتغيير حجم الخط لإنشاء أو عرض العناصر الموجودة في التطبيقات.

- **ينهي مفتاح التشغيل المكالمات:** اضبط لإنهاء المكالمات عند الضغط على مفتاح التشغيل.
- **تدوير تلقائي للشاشة:** قم بتعيين الواجهة للتدوير تلقائيًا عندما تقوم بتدوير الجهاز.
- **نطق كلمات المرور:** قم بتعيين الجهاز لقراءة كلمات المرور التي تدخلها بصوت عالي على مواقع الويب باستخدام TalkBack.
- **انقر مع الاستمرار فوق المهلة:** اضبط زمن التعرف للضغط المطول على الشاشة.
- **تنشيط برامج نصية على الويب:** قم بتعيين التطبيقات الخاصة بتنشيط النصوص البرمجية لويب لكي تجعل محتوى الويب الخاص بها أكثر قابلية للوصول.

## الحركة

- قم بتغيير الضبط الذي يتحكم في ميزة التعرف على الحركة على الجهاز.
- **تنشيط الحركة:** قم بالتعيين لاستخدام ميزة التعرف على الحركة.
- **الإمالة للتكبير:** قم بالتعيين لاستخدام حركة إمالة للتكبير أو للتصغير عند عرض الصور في المعرض أو استعراض صفحات الويب.
- **التدوير للتعديل:** اضبط لتحريك عنصر إلى صفحة أخرى عندما تضغط مطولاً على العنصر، ثم إمالة الجهاز إلى اليسار أو اليمين.

## خيارات المطور

- قم بتغيير الضبط لتطوير التطبيقات.
- **تصحيح USB:** قم بتنشيط وضع تصحيح خطأ USB لتوصيل جهازك بكمبيوتر باستخدام كبل USB.
- **معرف تطوير الجهاز:** اعرض معرف تطوير الجهاز.
- **السماح بالمواقع الوهمية:** اسمح بإرسال المواقع الوهمية ومعلومات الخدمة إلى خدمة مدير المواقع بهدف الاختبار.



- كلمة مرور نسخ احتياطي لسطح المكتب: قم بتعيين كلمة مرور لتأمين بيانات سطح المكتب.
- وضع التقييد: قم بتعيين الجهاز للميض على الشاشة عندما تقوم التطبيقات بإجراء عمليات طويلة.
- عرض مكان المؤشر: قم بالتعيين لعرض الإحداثيات وعمليات التتبع للمؤشر عندما تلمس الشاشة.
- عرض اللمسات: قم بالتعيين لعرض المؤشر عندما تلمس الشاشة.
- عرض تحديثات الشاشة: قم بالتعيين لإضاءة مناطق من الشاشة عند تحديثها.
- عرض استخدام CPU: قم بالتعيين لسرد جميع العمليات النشطة.
- فرض عرض وحدة معالجة الرسومات: قم بالتعيين لاستخدام تسريع الجهاز 2D لتحسين مستوى أداء الرسومات.
- مقياس حركة الإطار: حدد سرعة لفتح وغلق النوافذ المنبثقة.
- مقياس حركة النقل: حدد سرعة للتبديل بين الشاشات.
- عدم الاحتفاظ بالأنشطة: قم بالتعيين لإنهاء التطبيقات التي يجري تشغيلها عندما تقوم بتشغيل تطبيق جديد.
- تقييد عدد العمليات التي تتم في الخلفية: قم بتعيين لتحديد عدد العمليات التي يمكن تشغيلها في الخلفية.
- عرض كل ANR: قم بتعيين الجهاز لتنبيهك إلى التطبيقات التي لا تستجيب التي يجري تشغيلها في الخلفية.

## حول الجهاز

- اعرض معلومات حول جهازك، مثل رقم الموديل، والإصدار.
- يمكنك تنزيل تحديث البرنامج وتثبيته بواسطة خدمة برنامج ثابت عبر الأثير (FOTA). للتحقق من تحديثات البرنامج الثابت، حدد تحديث البرنامج ← تحديث.



# حل المشكلات

**عند تشغيل الجهاز أو أثناء استخدامه، فسوف يطلب منك إدخال أحد الرموز التالية:**

الرمز	جرب الآتي لحل المشكلة:
كلمة المرور	عند تفعيل ميزة قفل الجهاز، يجب عليك إدخال كلمة المرور التي قمت بضبطها للجهاز.
رمز PIN	عند استخدام الجهاز لأول مرة أو عند تفعيل طلب رمز PIN، يجب عليك إدخال رمز PIN المرفق مع بطاقة SIM أو USIM. يمكنك تعطيل هذه الميزة باستخدام قائمة قفل بطاقة SIM.
PUK	يتم إغلاق بطاقة SIM أو USIM، عادةً كنتيجة لإدخال رمز PIN بطريقة خاطئة عدة مرات. يجب إدخال رمز PUK المقدم من جانب مزود الخدمة.
PIN <sup>٢</sup>	عندما تصل إلى قائمة ما تطلب رمز PIN <sup>٢</sup> ، يجب عليك إدخال رمز PIN <sup>٢</sup> المقدم مع بطاقة SIM أو USIM. لمعرفة التفاصيل، يُرجى الاتصال بمزود الخدمة الخاص بك.

## يعرض جهازك خطأ خاص بالشبكة أو بالخدمة

- عندما تتواجد في مناطق تكون فيها الإشارات ضعيفة أو الاستقبال ضعيفاً، فقد تفقد الاستقبال. انتقل إلى منطقة أخرى وحاول ثانية.
- لا يمكنك الوصول إلى بعض الخيارات بدون اشتراك. اتصل بمزود الخدمة لمزيد من التفاصيل.

## تستجيب شاشة اللمس ببطء أو بشكل غير صحيح

إذا كان جهازك يحتوي على شاشة لمس وشاشة اللمس لا تستجيب بشكل صحيح، جرب الآتي:

- أزل أي أغشية واقعية من شاشة اللمس. قد تمنع الأغشية الواقية الجهاز من التعرف على إدخالاتك ولا يُوصى بها للأجهزة التي تحتوي على شاشة لمس.
- تأكد من أن يديك نظيفة وجافة عند الضغط على شاشة اللمس.
- أعد تشغيل جهازك لمسح أي أعطاء مؤقتة بالبرنامج.
- تأكد من تحديث برنامج جهازك بأحدث نسخة.
- في حالة تعرض شاشة اللمس للخدش، أو التلف، فخذ جهازك إلى مركز خدمة سامسونج.

## يتجمد جهازك أو تظهر أخطاء فادحة

إذا توقف جهازك عن العمل أو علق، فقد تحتاج إلى إغلاق البرامج أو إعادة ضبط الجهاز لاستعادة عمل الوظائف. إذا كان الجهاز لا يزال يستجيب، ولكن كان التطبيق متوقف عن العمل، فأغلق التطبيق باستخدام مدير المهام. في حالة تجمد جهازك وعدم استجابته، اضغط مطولاً على مفتاح التشغيل لنحو ١٠ - ١٥ ثانية.

إذا لم يحل هذا المشكلة، أعد ضبط بيانات المصنع. ففي قائمة التطبيقات، حدد الضبط ← نسخ احتياطي وإعادة الضبط ← إعادة تعيين بيانات المصنع ← إعادة تعيين الجهاز ← مسح الكل.

## جاري تفويت المكالمات

عندما تتواجد في مناطق تكون فيها الإشارات ضعيفة أو الاستقبال ضعيفاً، فقد تفقد اتصالك بالشبكة. انتقل إلى منطقة أخرى وحاول ثانية.

## المكالمات الصادرة غير متصلة

- تأكد من أنك ضغطت على مفتاح "الاتصال".
- تأكد من استخدامك لشبكة الهاتف الخلوي الصحيحة.
- تأكد من أنك لم تقم بضبط ميزة حظر المكالمات لرقم الهاتف الذي تتصل به.

## المكالمات الواردة غير متصلة

- تأكد من تشغيل جهازك.
- تأكد من استخدامك لشبكة الهاتف الخلوي الصحيحة.
- تأكد من أنك لم تقم بضبط ميزة حظر المكالمات لرقم الهاتف الوارد.

## لا يمكن للآخرين سماعك وأنت تتحدث أثناء المكالمات

- تأكد من أنك لا تحجب الميكروفون المضمن.
- احرص على أن يكون الميكروفون قريباً من فمك.
- في حالة استخدام سماعة، تأكد من توصيلها بشكل سليم.

## جودة الصوت ضعيفة

- تأكد من أنك لا تعترض طريق الهوائي الداخلي للجهاز.
- عندما تتواجد في مناطق تكون فيها الإشارات ضعيفة أو الاستقبال ضعيفاً، فقد تفقد الاستقبال. انتقل إلى منطقة أخرى وحاول ثانية.

## عند الاتصال من الأسماء، لا يتم اتصال المكالمات

- تأكد من أن الرقم الصحيح مخزن في قائمة الأسماء.
- أعد إدخال الرقم واحفظه، إذا لزم الأمر.
- تأكد من أنك لم تقم بضبط ميزة حظر المكالمات لرقم الهاتف الخاص بالاسم.

## يصدر الجهاز رنيناً ويظهر رمز البطارية فارغاً

البطارية منخفضة. أعد شحن بطاريتك لمتابعة استخدام جهازك.

## لا يتم شحن البطارية بطريقة سليمة، أو أن الجهاز يُغلق

إذا تعذر إعادة شحن البطارية بالكامل، فإنك تحتاج إلى استبدالها ببطارية جديدة. خذ جهازك إلى مركز خدمة سامسونج.

## يكون هاتفك ساخناً في حالة لمس

عندما تستخدم التطبيقات التي تستهلك المزيد من الطاقة، أو عندما تستخدم التطبيقات الموجودة على جهازك لفترة زمنية طويلة، فقد يسخن جهازك. هذا أمر طبيعي وينبغي ألا يؤثر على عمر الجهاز أو على أدائه.

## تظهر رسائل الخطأ عند تشغيل الكاميرا

يجب توفر ذاكرة كافية في جهاز موبايل سامسونج و طاقة بطارية كافية لتشغيل تطبيق الكاميرا. إذا تلقيت رسالة خطأ عند تشغيل الكاميرا، جرب ما يلي:

- اشحن البطارية.
- قم بإخلاء مساحة من الذاكرة بواسطة نقل الملفات إلى كمبيوتر آخر ، أو احذف ملفات من على جهازك.
- أعد تشغيل الجهاز. إذا كنت لا تزال تواجه متاعب مع تطبيق الكاميرا بعد محاولة هذه التلميحات، اتصل بمركز خدمة سامسونج.

## تظهر رسائل الخطأ عند فتح ملفات موسيقى

قد لا يتم تشغيل بعض ملفات الموسيقى على جهازك لعدة أسباب. إذا تلقيت رسائل خطأ عند فتح ملفات الموسيقى على جهازك، جرب الآتي:

- قم بإخلاء مساحة من الذاكرة بواسطة نقل الملفات إلى كمبيوتر آخر، أو احذف ملفات من على جهازك.
- تأكد أن ملف الموسيقى ليس محمياً بنظام Digital Rights Management (DRM). إذا كان الملف محمياً بنظام DRM، تأكد من أن لديك الترخيص أو المفتاح السليم لتشغيل الملف.
- تأكد من أن جهازك يدعم نوع الملف.

## لم يتم تحديد موقع جهاز بلوتوث آخر

- تأكد من تنشيط ميزة البلوتوث على جهازك.
- تأكد من تنشيط ميزة البلوتوث الجهاز الذي ترغب في الاتصال به، وذلك إذا لزم الأمر.
- تأكد من وجود جهازك وجهاز البلوتوث الآخر ضمن الحد الأقصى لنطاق البلوتوث (١٠ أمتار).

إذا لم تؤدي التلميحات الموضحة أعلاه إلى حل المشكلة، اتصل على مركز خدمة سامسونج.

## لا يتم إجراء الاتصال عندما تقوم بتوصيل الجهاز بالكمبيوتر

- تأكد أن كبل USB الذي تستخدمه متوافق مع الجهاز.
- تأكد من توفر محركات الأقراص المطلوبة وقم بتحديثها على الكمبيوتر.
- إذا كنت أحد مستخدمي Windows XP، فتأكد من توفر Windows XP Service Pack ٣ أو أعلى على الكمبيوتر لديك.
- تأكد من توفر Samsung Kies ٢,٠ أو Windows Media Player ١٠ أو أعلى على الكمبيوتر لديك.

# احتياطات السلامة

لمنع إصابة نفسك والآخرين أو إلى إلحاق الضرر بالجهاز، يرجى قراءة كل المعلومات التالية قبل استخدام الجهاز.

## تحذير: منع حدوث الصدمات الكهربائية والحرائق والانفجارات

- لا تستخدم أسلاك الكهرباء التالفة أو المقابس أو مأخذ كهربائية واسعة
- لا تلمس سلك التيار الكهربائي بأيدي مبللة، أو فصل الشاحن عن طريق السحب من السلك
- لا تثني أو تتلف سلك الطاقة
- لا تستخدم الجهاز أثناء الشحن أو تلمس الجهاز الخاص بك بأيدي مبللة
- لا تقم بتوصيل قطبي الشاحن
- لا تسقط الشاحن أو الجهاز ولا تصدمه
- لا تشحن البطارية مع أجهزة الشحن لم توافق عليها جهة التصنيع
- لا تستخدم جهازك خلال العواصف الرعدية
- قد يتعطل جهازك، وتزيد في نفس الوقت مخاطر تعرضك لصدمة كهربائية.
- لا بد من التعامل مع الجهاز وأجهزة الشحن والتخلص منها بحرص
- استخدم فقط الشواحن المعتمدة من قبل سامسونج والمصممة خصيصاً للجهاز. يمكن للشواحن غير المتوافقة أن تتسبب في حدوث إصابات خطيرة أو قد تلحق أضراراً بجهازك.
- لا تتخلص من الأجهزة بالقائها في النار على الإطلاق. اتبع القوانين المحلية المتعارف عليها عند التخلص من الأجهزة المستعملة.
- لا تضع الأجهزة على أجهزة تسخين، مثل أفران الميكروويف أو المواقد أو أجهزة الرادياتير. فقد تنفجر البطاريات عند فرط تسخينها.
- لا تسحق الجهاز ولا تنقبه مطلقاً. تجنب تعريض الجهاز لضغط خارجي عالي، وهو ما قد يؤدي إلى قصر للدائرة الداخلية وارتفاع شديد في درجة الحرارة.

## قم بحماية الجهاز والشواحن من التلف

- تجنب تعريض الجهاز لدرجات الحرارة شديدة البرودة، أو شديدة الحرارة.
- يمكن أن تتسبب درجات الحرارة المفرطة في تلف الجهاز وتقليل قدرة الشحن وفترة حياة الجهاز والبطاريات.
- لا تستخدم شاحن تالف.

## تحذير: اتبع جميع التحذيرات وأنظمة السلامة عند استخدام الجهاز في المناطق المحظورة

### لا تستخدم الجهاز بالقرب من الأجهزة الإلكترونية الأخرى

معظم الأجهزة الإلكترونية تستخدم إشارات التردد اللاسلكي. قد يتداخل جهازك مع غيره من الأجهزة الإلكترونية.

### لا تستخدم الجهاز بالقرب من منظم ضربات القلب

- تجنب استخدام الجهاز داخل نطاق ١٥ سم من منظم ضربات القلب إذا كان ذلك ممكناً، حيث يمكن أن يتداخل الجهاز مع منظم ضربات القلب.
- لتقليل احتمال التدخل في جهاز منظم ضربات القلب، استخدام الجهاز الخاص بك على الجانب الآخر من جسمك من جهاز منظم ضربات القلب.

### لا تستخدم الجهاز في مستشفى أو بالقرب من المعدات الطبية التي يمكن أن تتداخل في التردد اللاسلكي

في حالة استخدام جهاز طبي، اتصل بمُصنِّع الجهاز قبل استخدام الجهاز لتحديد ما إذا كان الجهاز يتأثر بترددات اللاسلكي التي تنبعث من الجهاز من عدمه.

### إذا كنت تستخدم جهاز مكبر للسمع، اتصل بالشركة المصنعة للحصول على معلومات حول التداخل اللاسلكي

تردد اللاسلكي المنبعث بواسطة الجهاز قد يتداخل مع أجهزة المساعدة السمعية. قبل استخدام الجهاز، اتصل بجهة التصنيع لتحديد ما إذا كان جهاز المساعدة السمعية سيتأثر بترددات اللاسلكي المنبعثة بواسطة الجهاز.

### إغلاق الجهاز في البيئات الانفجارية بصورة محتملة

- التزم دائماً باللوائح والتعليمات والافتات في البيئات القابلة للانفجار.
- لا تستخدم الجهاز في نقاط التزود بالوقود (محطات الخدمة)، أو وقود بالقرب من المواد الكيميائية، والتفجير في المناطق.
- لا تخزّن أو تحمل سائل أو غازات قابلة للاشتعال أو مواد متفجرة في نفس حاوية الجهاز أو أجزائه أو ملحقاته.

### أغلق الجهاز عندما تكون في طائرة

قد يتداخل الجهاز مع أجهزة التجوال الإلكترونية الموجودة بالطائرة.

### قد يتداخل الجهاز مع جهاز السيارة

الأجهزة الإلكترونية في السيارة قد تتعطل بسبب التردد اللاسلكي لجهازك. اتصل بالشركة المصنعة للحصول على مزيد من المعلومات.



## الامتثال مع جميع تحذيرات السلامة والأنظمة المتعلقة باستخدام المحمول أثناء التشغيل

أثناء القيادة، تشغيل السيارة بأمان هي مسؤوليتك الأولى. تجنب استخدام الجهاز أثناء القيادة، إذا كان يحظره القانون. للحفاظ على سلامتك وسلامة الآخرين، استعن بالحس السليم الجيد، وتذكر النصائح التالية:

- تعرف على جهازك وخصائص الراحة، مثل سرعة الاتصال ومعاودة الاتصال. تساعد هذه الخصائص على تقليل الوقت اللازم لوضع أو تلقي المكالمات على الجهاز.
- ضع جهازك في متناول اليد. كن قادراً على الوصول إلى جهاز اللاسلكي الخاص بك دون إزالة عينيك عن الطريق. إذا تلقيت مكالمة واردة في وقت غير مناسب، دع البريد الصوتي الخاص بك يرد نيابة عنك.
- تعليق المكالمات في حركة المرور الكثيفة أو الأحوال الجوية الخطرة. المطر والمطر المتجمد والثلوج والجليد وحركة المرور الكثيفة يمكن أن تكون خطرة.
- لا تأخذ الملاحظات أو البحث في أرقام الجهاز. تدوين قائمة «بالمهام» سريعاً أو التقلب بين دفتر العناوين الخاص بك يأخذ الانتباه بعيداً عن المسؤولية الأساسية الخاصة بك من القيادة بأمان.
- الاتصال بشكل معقول وتقييم حركة المرور. أجري المكالمات عند عدم التنقل أو قبل الانسحاب الي حركة المرور. حاول التخطيط لإجراء المكالمات عندما تكون سيارتك متوقفة.
- لا تشارك في محادثات ضاغطة أو عاطفية يمكن أن تلهي. اجعل من تتحدث معهم على علم بأنك تقود السيارة و علق المحادثات التي يمكن أن تحول الانتباه الخاص من الطريق.
- استخدام الجهاز لطلب المساعدة. اطلب رقم الطوارئ المحلي في حالة نشوب حريق أو حادث سير أو حالات الطوارئ الطبية.
- استخدام الجهاز لمساعدة الآخرين في حالات الطوارئ. إذا رأيت حادث سيارة، جريمة قيد الحدوث، أو حالة طوارئ خطيرة حيث تكون الأرواح في خطر، اتصل برقم الطوارئ المحلي الخاص بك.
- اطلب المساعدة التي تقع على جانب الطريق أو المساعدة الخاصة أو برقم ليس لحالات الطوارئ عند الضرورة. إذا رأيت سيارة معطلة لا تشكل خطراً كبيراً، إشارة مرور معطلة، حادث مرور بسيط، حيث يبدو عدم إصابة أحد، أو سيارة تعرفها تكون مسروقة، اطلب المساعدة التي تقع على جانب الطريق أو المساعدة الخاصة أو برقم ليس لحالات الطوارئ عند الضرورة.

## الرعاية المناسبة واستخدام جهازك الجوال

### حافظ على جفاف جهازك

- الرطوبة وجميع أنواع السوائل قد تؤدي إلى تلف أجزاء الجهاز أو الدوائر الإلكترونية.
- لا تقم بتشغيل الجهاز إذا كان مبللاً. إذا كان جهازك قيد التشغيل بالفعل، أوقف تشغيله، وقم بإزالة البطارية على الفور (في حالة عدم إيقاف تشغيل الجهاز، أو إذا تعذر عليك إزالة البطارية، اتركها كما هي). ثم، جفف الجهاز باستخدام منشفة، وخذه إلى مركز الخدمة.
- تغيير السوائل من لون العلامة التي تشير إلى أضرار المياه داخل الجهاز. فإماء قد يتلف الجهاز وقد تفقد صلاحية ضمان الجهاز.

## لا تستخدم جهازك ولا تخزنه في مناطق تتسم بتركيزات عالية من الأتربة أو المواد العالقة في الهواء

حيث يمكن أن تؤدي الأتربة أو المواد الغريبة إلى حدوث عُطل في الجهاز، وقد تؤدي إلى حدوث حريق أو التعرض لصدمة كهربائية.

## قم بتخزين جهازك فقط على أسطح مستوية

عند سقوط جهازك، يمكن أن يتعطل.

## لا تخزن جهازك في المناطق الساخنة أو المناطق الباردة. يُوصى باستخدام جهازك في درجات حرارة ما بين ٥ إلى ٣٥ درجة مئوية

- يمكن أن ينفجر الجهاز إذا ما ترك داخل سيارة مغلقة، حيث أن درجة الحرارة الداخلية يمكن أن تصل إلى ٨٠ درجة مئوية.
- لا تعرض جهازك لأشعة الشمس المباشرة لفترات طويلة من الزمن (مثل على لوحة القيادة في السيارة).
- قم بتخزين البطارية في درجة حرارة ٠ درجة مئوية إلى ٤٥ درجة مئوية.

## لا تخزن جهازك مع أشياء معدنية مثل العملات المعدنية والمفاتيح والقلادات

قد يتعرض جهازك للخدش أو قد يتعطل.

## لا تخزن جهازك بالقرب من المجالات المغناطيسية

- قد يتعطل جهازك أو يمكن أن تفرغ البطارية من التعرض للمجالات المغناطيسية.
- بطاقات الفصل الممغنط، بما في ذلك بطاقات الائتمان وبطاقات الهاتف والدفاتر والممرات الخارجية يمكن أن تتعطل بفعل المجالات المغناطيسية.
- لذا لا تستخدم حقائب الحمل أو الملحقات المزودة بأقفال مغناطيسية، ولا تجعل الجهاز يتلامس مع مجالات مغناطيسية لفترات طويلة.

## لا تخزن جهازك بالقرب من أو داخل سخانات المياه أو الموجات الدقيقة أو معدات الطهي الساخنة أو حاويات الضغط العالي

- قد يحدث تسرب في البطارية.
- قد تزداد حرارة جهازك ويسبب حريقاً.

## لا تسقط الجهاز أو تلحق به صدمات

- يمكن أن تتلف شاشة جهازك.
- في حالة الانحناء أو التشويه، يمكن أن يتلف جهازك أو تتعطل بعض أجزائه.

## لا تستخدم الجهاز أو التطبيقات لفترة زمنية في حالة ارتفاع درجة حرارة الجهاز بشكل زائد عن الحد

إن تعريض البشرة لفترة زمنية طويلة للجهاز مع ارتفاع درجة حرارته يؤدي إلى ظهور أعراض حروق الحرارة المنخفضة، مثل بقع حمراء، تلون الجلد.

**إذا كان جهازك مزود بـ فلاش كاميرا أو بمصباح، فلا تستخدم الفلاش بالقرب من أعين الأشخاص أو الحيوانات**

استخدام وميض بالقرب من العينين قد يسبب فقدان مؤقت للرؤية أو إلحاق أضرار بالعينين.

### **توخى بالغ الحذر عند التعرض للمصابيح الوامضة**

- أثناء استخدام الجهاز، اترك بعض المصابيح مضاءة في الغرفة، ولا تحمل الشاشة قريباً جداً من عينيك.
- قد تحدث نوبات أو اعتماد للرؤية في حالة تعرضك لمصابيح وامضة أثناء مشاهدة لقطات الفيديو، أو تشغيل ألعاب تستند إلى فلاش لفترات زمنية ممتدة. إذا كنت تشعر بأي إرهاق، توقف عن استخدام الجهاز على الفور.

### **قلل مخاطر الإصابات نتيجة للحركة المتكررة**

عندما تقوم بإجراء حركات متكررة، مثل الضغط على المفاتيح، ورسم الحروف على شاشة اللمس بأصابعك، أو تشغيل الألعاب، فقد تشعر بتعب مفاجئ في يديك، أو في رقبتك، أو في كتفيك، أو في أي أجزاء أخرى من جسدك. عند استخدام جهازك لفترات زمنية ممتدة، أمسك الجهاز بقبضة مريحة، واضغط على المفاتيح برفق، واسترح لبعض الوقت. في حالة استمرار الإحساس بالتعب أثناء أو بعد استخدام الجهاز، توقف على الاستخدام واستشر الطبيب.

### **تأكد من طول فترة عمل البطارية والشاحن**

- تجنب شحن البطاريات لأكثر من أسبوع، لأن فرط الشحن قد يقصر من عمر البطارية.
- البطاريات غير المستخدمة تفرغ شحنها بمرور الوقت ولا بد من إعادة شحنها قبل استخدامها.
- افصل الشاحن عن مصدر التيار عند عدم استخدامه.

### **استخدم شواحن معتمدة من قبل المصنع، والملحقات، والتجهيزات**

- استخدام شواحن أصلية قد يقصر من عمر الجهاز أو قد يؤدي إلى تعطيل الجهاز.
- سامسونج لا يمكن أن تكون مسؤولة عن سلامة المستخدم عند استخدام الملحقات أو اللوازم التي لا تعتمد عليها سامسونج.

### **لا تقضم الجهاز أو تمتصه**

- فإن القيام بذلك قد يؤدي إلى تلف الجهاز أو يسبب انفجاره.
  - في حالة استخدام الأطفال للجهاز، تأكد من استخدامهم للجهاز بشكل صحيح.
- لا تدخل الجهاز أو الملحقات المرفقة به في عينيك، أو أذنيك، أو في فمك.**
- يؤدي ذلك قد يتسبب في التعرض للاختناق أو التعرض لإصابات خطيرة.

### **عند التحدث بالجهاز:**

- أمسك الجهاز في وضع قائم، كما تفعل مع الهاتف التقليدي.
- التحدث مباشرة إلى سماعة الهاتف.
- لا تلمس الهوائي الداخلي للجهاز. ينجم عن القيام بذلك انخفاض مستوى جودة الاتصال، أو قد يؤدي إلى بث الجهاز لمستويات غير مطلوبة من طاقة التردد اللاسلكي (RF).

## قم بحماية قدراتك السمعية وأذنيك من خلال استخدام سماعة الرأس



- التعرض الزائد للأصوات الصاخبة قد يؤدي إلى فقد السمع.
- التعرض للأصوات الصاخبة أثناء القيادة قد يصرف انتباهك ويسبب وقوع حادث.
- أخفض الصوت دائماً قبل توصيل السماعات إلى مصدر الصوت واستخدام فقط ضبط الصوت الأدنى اللازم لسماع الحديث أو الموسيقى.
- في البيئات الجافة، يمكن أن تتكون الكهرباء الاستاتيكية داخل سماعة الرأس. تجنب استخدام سماعات الرأس في البيئات الجافة أو المس شيء معدني لتفريغ الكهرباء الاستاتيكية قبل توصيل سماعة رأس بالجهاز.

## كن حذراً عند استخدام الجهاز أثناء المشي أو التحرك

- انتبه دائماً إلى ما حولك لتجنب إصابة نفسك أو الآخرين.
- تأكد من عدم تشابك كبل سماعة الرأس مع ذراعك أو مع الأشياء القريبة.

## لا تحمل جهاز في الجيب الخلفي أو حول الخصر

يمكنك أن تصاب أو يتلف الجهاز إذا ما سقطت.

## لا تحاول فك أو تعديل أو إصلاح الجهاز

فأي تغيير أو تعديل بالجهاز قد يفقد صلاحية ضمان الجهاز. للحصول على الخدمة، اعرض جهازك على مركز خدمة سامسونج.

## لا تقم بطلاء جهازك ولا تضع أي ملصقات عليه

فالطلاء والملصقات يمكن أن تعوق حركة الأجزاء المتحركة، وتمنع تشغيلها بطريقة صحيحة. إذا كنت تعاني من الحساسية ضد الطلاء، أو ضد لمس الأجزاء المعدنية الخاصة بالمنتج، فقد تتعرض للحكة، أو الإكزيما، أو تورم الجلد. وفي حالة حدوث ذلك، توقف عن استخدام المنتج واستشر الطبيب.

## عند تنظيف جهازك:

- امسح الجهاز أو الشاحن بمنشفة.
- لا تستخدم مواد كيميائية أو منظفات.

## لا تستخدم الجهاز إذا كانت الشاشة مشققة أو مكسورة

قد يتسبب الزجاج المكسور في إصابة يدك ووجهك بالجروح. أعرض الجهاز على مركز خدمة سامسونج لإصلاحه.

## تجنب استخدام الجهاز لأي شيء آخر غير مقصود من استخدامه

## تجنب إزعاج الآخرين عند استخدام الجهاز بشكل عام

## لا تسمح للأطفال باستخدام الجهاز

جهازك ليس لعبة. لا تسمح للأطفال العبث به فقد يصيبهم أو غيرهم بضرر، أو يؤدي إلى تلف الجهاز، أو يجرون مكالمات قد تزيد من النفقات الخاصة بك.

## تركيب الأجهزة المحمولة والأجهزة الخاصة بها بعناية

- تأكد من تركيب أي أجهزة محمولة أو أي أجهزة مرتبطة بها في سيارتك بأحكام.
- تجنب وضع الجهاز والملحقات الخاصة به بالقرب من أو في منطقة استخدام الوسادة الهوائية. فالأجهزة اللاسلكية غير المركبة بطريقة سليمة قد تسبب إصابة خطيرة عند انتفاخ الوسادة الهوائية بسرعة.

## اترك مسؤولية صيانة الجهاز إلى المختصين بهذا الأمر

فالسماح لأشخاص غير مختصين بصيانة الجهاز قد يسفر عن تلف الجهاز، وسيبطل ذلك صلاحية الضمان.

## التعامل مع بطاقات SIM أو بطاقات الذاكرة بعناية

- لا تقم بنزع البطاقة بينما يقوم الجهاز بنقل المعلومات أو الوصول إليها، لأن ذلك قد يؤدي إلى فقدان البيانات و/أو تلف البطاقة أو الجهاز.
- يجب حماية البطاقات من الصدمات القوية والكهرباء الإستاتيكية والوضوء الكهربي الناجمة من الأجهزة الأخرى.
- لا تلمس أطراف التوصيل ذات اللون الذهبي بأصابعك أو بأجسام معدنية. وفي حالة اتساخ البطاقة، امسحها بقطعة قماش ناعمة.

## ضمان الوصول إلى خدمات الطوارئ

قد لا يكون من الممكن إجراء مكالمات الطوارئ من الجهاز في بعض المناطق أو الظروف. قبل السفر إلى مناطق بعيدة أو مناطق غير متطورة، عليك بترتيب وسيلة بديلة للاتصال بموظفي خدمات الطوارئ.

## حافظ على بياناتك الشخصية والمهمة

- أثناء استخدام الجهاز، احرص على عمل نسخة احتياطية من بياناتك المهمة. سامسونج ليست مسؤولة عن فقدان البيانات.
- عند الرغبة في التخلص من الجهاز، قم بعمل نسخة احتياطية من جميع بياناتك، ثم أعد تعيين الجهاز لمنع إساءة استخدام بياناتك الشخصية.
- اقرأ شاشة النصائح بعناية عند تنزيل التطبيقات. توخى بالغ الحرص عند التعامل مع التطبيقات التي يتوفر لديها إمكانية الوصول إلى العديد من الوظائف أو إلى قدر كبير من معلوماتك الشخصية.
- راجع حساباتك بانتظام فيما يتعلق بالاستخدام غير المسموح به أو المشكوك فيه. إذا وجدت أي علامة أو سوء استخدام لمعلوماتك الشخصية، فاتصل بمزود الخدمة لحذف أو تغيير معلومات حسابك.
- في حالة فقدان الجهاز أو سرقة، قم بتغيير كلمات المرور في حساباتك لحماية معلوماتك الشخصية.
- تجنب استخدام التطبيقات من مصادر غير معروفة واقفل الجهاز باستخدام نمط أو كلمة مرور، أو PIN.

## لا تقم بتوزيع مواد محمية بقوانين حقوق النشر

لا تقم بتوزيع المواد المحمية بقوانين حقوق الطبع والنشر بدون الحصول على إذن من ملاك المحتوى. يؤدي إجراء ذلك إلى مخالفة قوانين حقوق النشر. الجهة المصنعة غير مسؤولة عن أي مشكلات قانونية قد تحدث بسبب الاستخدام غير القانوني للمستخدم للمواد المحمية بقوانين حقوق النشر.

## التخلص السليم من هذا المنتج

(نفايات الأجهزة الكهربائية والإلكترونية)

(مطبق في البلدان التي تستخدم أنظمة تجميع منفصلة)

إن ظهرت تلك العبارة على أي من مطبوعات المنتج أو كمالياته، فهذا يعني أنه لا يمكن التخلص من هذا المنتج أو كمالياته الإلكترونية (مثل الشاحن، السماعة، كابل USB) مع غيره من الأجهزة المنزلية عند انتهاء فترة العمل به. ولمنع أي احتمال للتأثير على البيئة أو على صحة الأفراد من التخلص غير السليم من النفايات، يُرجى فصل هذا النوع عن غيره من النفايات وإعادة تدويره بشكل مسؤول للتشجيع على إعادة استخدام المواد.

على مستخدمي الأجهزة المنزلية الاتصال إما بالموزع أو بمكان شراء المنتج، أو مكتب الحكومة المحلية، للحصول على تفاصيل حول مكان وكيفية إعادة تدوير المنتج بشكل آمن للبيئة. المستخدمين من رجال الأعمال عليهم الاتصال بالمورد ومراجعة الشروط الواردة في عقد الشراء. لا بد من عدم خلط هذا المنتج مع غيره من النفايات عند التخلص منه.



## التخلص السليم من البطاريات الموجودة في هذا المنتج

(مطبق في البلدان التي تستخدم أنظمة تجميع منفصلة)

العلامة الموجودة على البطارية، أو الدليل، أو العبوة تشير إلى أن البطارية الموجودة في هذا المنتج لا ينبغي التخلص منها ضمن الفضلات المنزلية الأخرى. عند ظهور ذلك على البطارية، فإن الرموز الكيميائية Hg أو Cd أو Pb تشير إلى أن البطارية تحتوي على الزئبق أو الكاديوم أو الرصاص فوق مستويات الإسناد المذكورة في توجيه الاتحاد الأوروبي رقم ٢٠٠٦ / ٦٦.

البطارية المضمنة في هذا المنتج لا يمكن استبدالها بواسطة المستخدم. للحصول على معلومات حول البديل الخاص بها، الرجاء الاتصال بمزود الخدمة. لا تحاول إخراج البطارية أو التخلص منها بإلقائها في النار. لا تقم بفك البطارية، أو سحقها، أو وخذها. إذا قررت التخلص من المنتج، فإن موقع تجميع الفضلات سيتخذ الإجراءات الصحيحة للتدوير ولمعالجة المنتج بما في ذلك البطارية.



## إخلاء المسؤولية

إن بعض المحتويات والخدمات التي يتم الوصول إليها عبر هذا الجهاز هي ملك أطراف ثالثة، ولذلك تكون محمية بحقوق الطبع والنشر وقوانين براءات الاختراع والعلامات التجارية المسجلة و/أو قوانين الملكية الفكرية. يتم تقديم هذه المحتويات والخدمات فقط من أجل الاستخدام الشخصي غير التجاري. ولا يجوز لك استخدام أي محتويات أو خدمات بطريقة لم يتم التصريح بها من جانب مالك المحتوى أو مزود الخدمة. دون الحد مما سبق، وما لم يتم التصريح بذلك صراحة من جانب مالك المحتوى أو مزود الخدمة المناسب، لا يجوز لك تعديل أو نسخ أو إعادة نشر أو تحميل أو نشر أو نقل أو ترجمة أو بيع أو إنشاء أعمال مشتقة من أو استغلال أو توزيع، بأي طريقة أو وسيلة، أي محتويات أو خدمات يتم عرضها من خلال هذا الجهاز.

«المحتويات والخدمات الخاصة بأطراف ثالثة يتم تقديمها «على حالتها». ولا تضمن سامسونج المحتويات أو الخدمات المقدمة بهذه الطريقة، سواء صراحة أو ضمناً، لأي غرض. تخلي سامسونج مسؤوليتها صراحة عن أي ضمانات ضمنية، بما فيها ولكن دون الإقتصار على، ضمانات قابلية الاتجار أو الملاءمة لغرض معين. لا تضمن سامسونج دقة أو صلاحية أو انضباط وقت أو قانونية أو اكتمال أي محتويات أو خدمات يتم توفيرها من خلال هذا الجهاز، ولن تكون سامسونج، تحت أي ظرف بما فيها الإهمال، مسؤولة، سواء من ناحية العقد أو الضرر، عن أي أضرار مباشرة أو غير مباشرة أو عرضية أو خاصة أو تبعية، أو عن أتعاب المحاماة أو المصروفات أو أي أضرار أخرى ناشئة عن، أو مرتبطة بأي معلومات مضمنة في، أو كنتيجة لاستخدام أي محتويات أو خدمات من جانبك أو أي طرف ثالث، حتى إذا تم إخطارها باحتمالية وقوع هذه الأضرار.»

يمكن إنهاء خدمات الطرف الثالث أو التوقف عن استخدامها في أي وقت، ولا تؤكد سامسونج أو تضمن أن أي محتويات أو خدمات ستظل متوفرة لأي فترة من الوقت. يتم إرسال المحتويات والخدمات بواسطة أطراف ثالثة عن طريق الشبكات ووسائل الإرسال التي لا تتحكم فيها سامسونج. دون الحد من عمومية إخلاء المسؤولية هذا، تخلي سامسونج مسؤوليتها صراحة عن أي التزام أو مسؤولية عن أية مقاطعة أو إيقاف لأي محتويات أو خدمات يتم توفيرها من خلال هذا الجهاز.

ولا تكون سامسونج مسؤولة عن أو ملتزمة بخدمة العملاء المرتبطة بالمحتويات والخدمات. وأي سؤال أو طلب خدمة يتعلق بالمحتويات أو الخدمات ينبغي توجيهه مباشرة إلى مزودي المحتويات والخدمات المعنيين.

قد تختلف بعض المحتويات الموجودة في هذا الدليل عن تلك الموجودة في جهازك حسب برنامج الجهاز أو مزود الخدمة الخاص بك.

### **K1** تثبيت Samsung Kies (مزامنة الكمبيوتر) Kies

١. قم بتنزيل أحدث نسخة من Samsung Kies من موقع ويب الخاص ب سامسونج الكمبيوتر الخاص بك. ([www.samsung.com/kies](http://www.samsung.com/kies)) وقم بتثبيته على الكمبيوتر الخاص بك.

٢. قم بتوصيل الجهاز بكمبيوتر بواسطة كبل USB. ارجع إلى مساعدة Samsung Kies لمزيد من المعلومات.