

SAMSUNG

GT-P7500

دفترچه راهنمای کاربر



استفاده از این دفترچه راهنما

از شما به خاطر انتخاب این تلفن همراه سامسونگ متشکریم. این دستگاه، ارتباط سیار و سرگرمی‌های با کیفیت بالا بر اساس فناوری استثنایی و استانداردهای بالای سامسونگ را در اختیار شما قرار می‌دهد.

این دفترچه راهنما به طور خاص برای راهنمایی شما در زمینه عملکردها و ویژگی‌های دستگاه طراحی شده است.

ابتدا اینجا را بخوانید

- قبل از استفاده از دستگاه، برای اطمینان از استفاده ایمن و درست، همه اقدامات احتیاطی و این دفترچه راهنما را بخوانید.
- توضیحات این دفترچه راهنما بر اساس تنظیمات پیش فرض دستگاه شما است.
- عکس‌ها و تصاویر به کار رفته در این راهنما ممکن است با محصول واقعی تفاوت داشته باشند.
- محتویات این راهنما ممکن است با محصول، یا با نرم افزار عرضه شده توسط ارائه دهندگان خدمات متفاوت باشد و ممکن است بدون اطلاع قبلی تغییر کند. برای دریافت آخرین نسخه راهنما به وب سایت سامسونگ (www.samsung.com) مراجعه کنید.
- قابلیت‌های موجود و خدمات جانبی ممکن است بسته به دستگاه، نرم افزار یا ارائه دهنده خدمات متفاوت باشد.
- شکل و تحویل این راهنما بر اساس سیستم عامل‌های Android است و ممکن است بر اساس سیستم عامل کاربر متفاوت باشد.
- برنامه‌های این دستگاه ممکن است با برنامه‌های رایانه‌های مشابه در اجرا متفاوت باشند و ممکن است دارای تمام عملکردهای نسخه رایانه‌ای نباشند.
- برنامه‌ها و عملکردهای آنها ممکن است با توجه به منطقه یا مشخصات سخت افزار متفاوت باشند. سامسونگ مسئول مشکلات عملکرد ایجاد شده توسط برنامه‌های شرکت‌های دیگر نیست.

- سامسونگ مسئول مشکلات عملکرد یا ناسازگاری ایجاد شده حاصل از ویرایش تنظیمات رجیستری یا تغییرات ایجاد شده در نرم افزار سیستم عامل نیست. تلاش برای سفارشی سازی سیستم عامل ممکن است موجب شود تا دستگاه شما یا برنامه های کاربردی درست کار نکنند.
- می توانید نرم افزار دستگاه خود را با مراجعه به وب سایت سامسونگ (www.samsung.com) به روزرسانی کنید.
- نرم افزار، صدا، کاغذ دیواری ها، و تصاویر ارائه شده در این دستگاه برای استفاده محدود بین سامسونگ و مالکان آنها مجوز دارد. خارج کردن و استفاده از این مطالب برای مقاصد تجاری و غیره نقض قوانین حق نسخه برداری محسوب می شود. سامسونگ مسئول این نقض حق نسخه برداری توسط کاربر نیست.
- لطفاً این دفترچه راهنما را برای مراجعه بعدی نگه دارید.

نمادهای راهنما

پیش از شروع به کار، با نمادهای استفاده شده در این دفترچه راهنما آشنا شوید:

هشدار — وضعیت هایی که می تواند موجب جراحت شما یا دیگران شود



احتیاط — وضعیت هایی که می تواند موجب آسیب دیدن دستگاه شما یا سایر وسایل شود



توجه — نکته ها، نکته های مربوط به استفاده، یا اطلاعات بیشتر



مراجعه کنید به — صفحات دارای اطلاعات مربوطه؛ به عنوان مثال: ◀ صفحه ۱۲ (نشان دهنده "به صفحه ۱۲ مراجعه کنید" است)



پس از آن — ترتیب گزینه ها یا فهرست هایی که باید برای انجام یک مرحله انتخاب کنید؛ مثلاً: در لیست برنامه های کاربردی، **تنظیمات** ← **دریاره دستگاه** را انتخاب کنید (یعنی ابتدا **تنظیمات** و سپس **دریاره دستگاه** را انتخاب کنید)



Copyright © 2012 Samsung Electronics

این راهنما توسط قوانین بین المللی حق نسخه برداری محافظت می شود. هیچ بخشی از این راهنما را بدون اجازه کتبی قبلی از Samsung Electronics نمی توان تکثیر، توزیع، یا ترجمه کرد، یا به هر نوع یا هر وسیله، الکترونیکی یا مکانیکی، از جمله فتوکپی، ضبط، یا ذخیره در هر سیستم ذخیره و بازیابی اطلاعات تبدیل کرد.

علائم تجاری

- سامسونگ، و لوگوی سامسونگ علائم تجاری ثبت شده Samsung Electronics هستند.
- آرم TM Google Maps، TM Google، TM Android، TM Google Play Store، TM YouTube، TM Google Mail، TM Google Latitude، و TM Google Talk علامت های تجاری Google, Inc. هستند.
- [®] SRS علامت تجاری SRS Labs, Inc. است. WOW HD technology تحت لیسانس SRS Labs, Inc فعالیت می کند.
- [®] Bluetooth علامت تجاری ثبت شده Bluetooth SIG, Inc. در سراسر جهان است.
- [®] Windows Media Player علامت تجاری ثبت شده Microsoft Corporation است.
- [®] Wi-Fi، TM Wi-Fi Protected Setup، TM Wi-Fi Direct، TM Wi-Fi CERTIFIED، و [®] Wi-Fi آرم های علائم تجاری ثبت شده Wi-Fi Alliance هستند.



• DivX®، DivX Certified® و
لوگوهای مربوطه، علائم تجاری
Rovi Corporation یا شرکتهای
وابسته آن است و با مجوز مورد استفاده
قرار می گیرد.

• همه علائم تجاری و حقوق نسخه برداری دیگر متعلق به مالکان مربوط
آنها هستند.



C E 0168 !

درباره فیلم DivX

DivX® یکی قالب تصویری دیجیتال است که توسط شرکت DivX, LLC،
یکی از شرکتهای تابعه Rovi Corporation ایجاد شده است. این دستگاه
یک دستگاه رسمی DivX Certified® است که می تواند فیلم DivX را
پخش کند. برای کسب اطلاعات بیشتر و آشنایی با ابزارهای نرم افزاری
برای تبدیل فایلها به فیلم DivX، از سایت www.divx.com بازدید کنید.

DIVX VIDEO-ON-DEMAND درباره

برای پخش فیلمهای خریداری شده DivX Video-on-Demand (VOD)،
باید این دستگاه DivX Certified® را ثبت کنید. برای دریافت
کد ثبت نام خود، به بخش DivX VOD در فهرست تنظیمات دستگاه خود
مراجعه کنید. برای کسب اطلاعات بیشتر درباره نحوه تکمیل ثبت نام، از
سایت vod.divx.com بازدید کنید.

DivX Certified® مخصوص پخش فیلم DivX® تا ۷۲۰p HD شامل
محتوای فوق العاده است.

فهرست مطالب

۱۰. نصب اجزا

- ۱۰ باز کردن بسته بندی
- ۱۱ طرح کلی دستگاه
- ۱۳ کلیدها
- ۱۴ سیم کارت یا USIM کارت را وارد کنید
- ۱۵ شارژ باتری

۱۸. شروع به کار

- ۱۸ روشن و خاموش کردن دستگاه
- ۱۹ استفاده از صفحه لمسی
- ۲۲ استفاده از حرکات
- ۲۲ قفل کردن یا باز کردن قفل صفحه لمسی و کلیدها
- ۲۳ آشنایی با صفحه اصلی
- ۲۷ دسترسی به برنامه ها
- ۲۹ اجرای چندین برنامه
- ۳۰ سفارشی کردن دستگاه خود
- ۳۵ وارد کردن متن

۳۹. خدمات مبتنی بر وب و GPS

- ۳۹ اینترنت
- ۴۳ Latitude
- ۴۳ Maps
- ۴۵ فروشگاه Play
- ۴۶ ناوبری
- ۴۶ Places
- ۴۷ پالس (Pulse)

۴۸	Readers Hub
۴۸	Samsung Apps
۴۹	YouTube

۵۱ ارتباطات

۵۱	پیام رسانی
۵۲	Google Mail
۵۴	ایمیل
۵۶	Talk
۵۷	مسنجر
۵۸	+Google
۵۸	ارتباطات

۵۹ سرگرمی ها

۵۹	دوربین
۶۷	پخش کننده فیلم
۶۹	گالری
۷۱	ویرایشگر عکس
۷۳	پخش کننده موزیک

۷۷ اطلاعات شخصی

۷۷	دفتر تلفن
۸۰	تقویم
۸۱	یادداشت
۸۲	یادداشت نوشتاری

۸۳ قابلیت اتصال

۸۳	اتصالات USB
۸۵	Wi-Fi
۸۸	مستقیم Wi-Fi

۸۹	اشتراک گذاری همه
۹۱	اشتراک گذاری شبکه موبایل
۹۳	بلوتوث
۹۵	GPS
۹۶	اتصالات VPN

۹۸ ابزارها

۹۸	هشدار
۹۸	ماشین حساب
۹۹	دانلودها
۹۹	کتاب الکترونیکی
۱۰۰	فایل‌های شخصی
۱۰۱	Polaris Office
۱۰۳	جستجو
۱۰۳	جعبه ابزار سیم کارت
۱۰۳	مدیر کارها
۱۰۴	ساعت جهانی

۱۰۵ تنظیمات

۱۰۵	دسترسی به گزینه های تنظیم
۱۰۵	Wi-Fi
۱۰۵	بلوتوث
۱۰۵	استفاده از داده
۱۰۶	بیشتر...
۱۰۷	صدا
۱۰۸	صفحه نمایش
۱۰۸	ذخیره نیرو
۱۰۹	محل ذخیره

۱۰۹	باتری
۱۰۹	برنامه ها
۱۱۰	حساب ها و همگام سازی
۱۱۰	خدمات مکان
۱۱۰	امنیت
۱۱۱	زبان و ورودی
۱۱۴	تهیه نسخه پشتیبان و بازنشانی
۱۱۴	جایگاه
۱۱۵	زمان و تاریخ
۱۱۵	قابلیت دسترسی
۱۱۶	حرکت
۱۱۶	گزینه های تهیه کننده
۱۱۷	درباره دستگاه
۱۱۸	عیب یابی
۱۲۲	اقدامات احتیاطی مربوط به ایمنی

نصب اجزا

باز کردن بسته بندی

جعبه محصول را بازبینی نمایید و مطمئن شوید اقلام زیر در آن موجود است:

- دستگاه تلفن همراه

- راهنمای شروع سریع

فقط از نرم افزار مورد تأیید سامسونگ استفاده کنید. نرم افزار غیرمجاز یا غیرقانونی ممکن است آسیب یا عملکرد نادرست دستگاه را که تحت پوشش ضمانت سازنده نیست، موجب شود. 

- اقلام عرضه شده با دستگاه و لوازم جانبی موجود، بسته به منطقه یا ارائه دهنده سرویس شما متفاوت خواهد بود. 

- می توانید لوازم جانبی دیگر را از فروشنده محلی سامسونگ خریداری نمایید.

- اقلام ارائه شده به همراه دستگاه فقط برای این دستگاه طراحی شده اند و ممکن است با دیگر دستگاه ها سازگار نباشد.

- همچنین لوازم جانبی دیگر دستگاه ها نیز ممکن است با دستگاه شما سازگار نباشد.

طرح کلی دستگاه

◀ نما از جلو

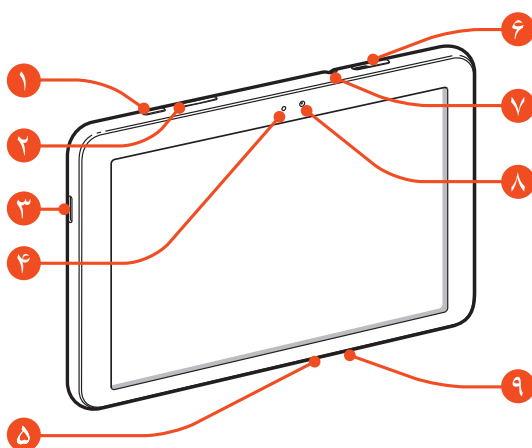



شماره	عملکرد
۱	کلید روشن، خاموش/ تنظیم اولیه / قفل کردن
۲	کلید تنظیم میزان صدا
۳	بلندگو
۴	حسگر نور
۵	جک چندکاره
۶	شکاف سیم کارت
۷	ورودی هدست ^۱
۸	لنز دوربین جلو
۹	میکروفون

۱. اتصال نادرست هدست به دستگاه، می تواند باعث خرابی جک هدست یا خود هدست شود.

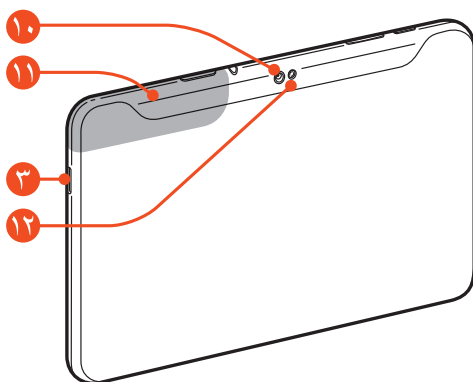
نما از پشت



شماره	عملکرد
۱۰	لنز دوربین عقب
۱۱	آنتن داخلی
۱۲	لامپ فلاش

عملکرد	کلید
روشن کردن دستگاه (فشار دهید و نگه دارید)؛ دسترسی به گزینه های دستگاه (فشار دهید و نگه دارید)؛ باز نشانی دستگاه (به مدت ۸ تا ۱۰ ثانیه فشار دهید و نگه دارید)؛ خاموش کردن قفل کردن صفحه لمسی یا روشن کردن آن.	روشن، خاموش / تنظیم اولیه / قفل کردن 
میزان صدای دستگاه را تنظیم کنید.	میزان صدا 

۱. اتصال نادرست هدست به دستگاه، می تواند باعث خرابی جک هدست یا خود هدست شود.

سیم کارت یا USIM کارت را وارد کنید

وقتی مشترک خدمات تلفن همراه می شوید، یک کارت «واحد هویت مشترک» (سیم کارت) را به همراه جزئیات اشتراک، مانند شماره شناسایی شخصی (پین) و خدمات اختیاری دریافت می کنید. برای استفاده از خدمات UMTS یا HSDPA می توانید یک کارت «واحد هویت مشترک عمومی» (USIM) خریداری کنید.

۱ درپوش شکاف سیم کارت را باز کنید.

۲ سیم کارت یا USIM کارت را طوری قرار دهید که اتصال های طلایی رنگ آن رو به پایین باشد.



شکاف سیم کارت دستگاه شما فقط مخصوص سیم کارتهای استاندارد است. داخل کردن یک میکروسیم کارت یا یک میکروسیم کارت غیر مجاز ممکن است به شکاف سیم کارت دستگاه آسیب برساند. 

۳ درپوش شیار سیم کارت را ببندید.

شارژ باتری

قبل از استفاده از دستگاه برای اولین بار و یا هنگامی که باتری به مدت طولانی استفاده نشده است، باید باتری را شارژ کنید. باتری را فقط با شارژر، شارژ کنید. شارژ کردن باتری با استفاده از کابل USB ممکن نیست.

تعویض باتری درون دستگاه ممکن نیست. اگر باتری برای شما مشکلی ایجاد کرد یا تعویض باتری ضروری شد، دستگاه را به یک مرکز خدمات سامسونگ ببرید.

فقط از شارژرها و کابل های مورد تأیید سامسونگ استفاده کنید. استفاده از شارژرها و کابل های تایید نشده ممکن است باعث منفجر شدن باتری ها یا آسیب دیدن دستگاه شما شود.



• وقتی باتری دستگاه ضعیف باشد، دستگاه صدای هشدار پخش کرده و پیامی مبنی بر ضعیف بودن باتری نشان می دهد. برای ادامه استفاده از دستگاه، باتری را شارژ کنید.



• اگر باتری بطور کامل تخلیه شده باشد نمی توانید دستگاه را در حتی با وجود شارژر شدن باتری روشن کنید. قبل از روشن کردن دستگاه، اجازه بدهید تا باتری تخلیه شده، چند دقیقه شارژ شود.

• شکل آداپتور برق USB ممکن است بسته به ناحیه شما، متفاوت باشد.

۱) کابل USB را به آداپتور برق USB متصل کرده و سپس انتهای کابل USB را به جک چند کاره وصل کنید.

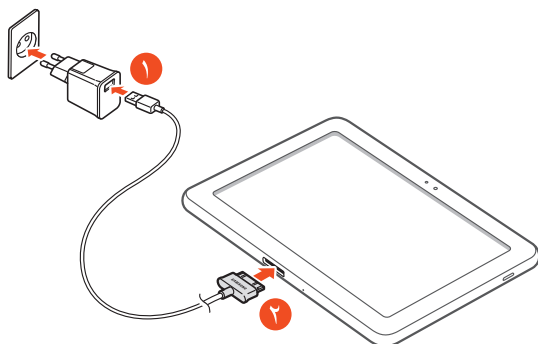

اتصال نادرست کابل USB می تواند صدمه جدی به دستگاه یا آداپتور برق USB وارد کند. هیچ گونه صدمه ناشی از استفاده نادرست، تحت پوشش ضمانت نامه قرار نمی گیرد.



۲) آداپتور برق USB را به پریز برق متصل کنید.

- اگر هنگام شارژ شدن دستگاه تامین برق با ناپایداری مواجه شد، صفحه لمسی ممکن است کار نکند. در صورت بروز این مشکل، کابل USB را از دستگاه جدا کنید.
- هنگام شارژ کردن، ممکن است دستگاه گرم شود. این وضعیت عادی است و نباید تأثیری بر طول عمر یا کارکرد دستگاه شما داشته باشد.
- اگر دستگاه شما درست شارژ نمی شود، دستگاه و شارژر خود را به مرکز خدمات سامسونگ ببرید.



۳ پس از شارژ شدن کامل باتری، ابتدا کابل USB از دستگاه و سپس آداپتور برق USB را از سوکت برق جدا کنید.



برای صرفه جویی در مصرف انرژی، آداپتور برق USB را در مدتی که از آن استفاده نمی شود، از برق بکشید. آداپتور برق USB فاقد سوئیچ روشن-خاموش است؛ بنابراین برای قطع کردن اتصال منبع برق باید آداپتور برق USB را از پریز بکشید. این دستگاه باید در مدت استفاده نزدیک به سوکت برق بماند.

◀ مصرف باتری را کاهش دهید

دستگاه شما گزینه هایی را برای صرفه جویی در نیروی باتری ارائه می دهد. با سفارشی سازی این گزینه ها و غیرفعال کردن قابلیت های پس زمینه، می توانید در فاصله بین شارژها، مدت بیشتری از دستگاه استفاده کنید:

- حالت ذخیره انرژی را فعال کنید.
- هنگامی که از دستگاه استفاده نمی کنید با فشار دادن کلید روشن خاموش، به حالت خواب جابجا شوید.
- برنامه های غیرضروری را با استفاده از مدیر برنامه ببندید.
- ویژگی بلوتوث را غیرفعال کنید.
- قابلیت Wi-Fi را غیرفعال کنید.
- همگام سازی خودکار برنامه ها را غیرفعال کنید.
- مدت زمان نور پس زمینه را کاهش دهید.
- نور صفحه نمایش را کم کنید.

شروع به کار

روشن و خاموش کردن دستگاه

برای خاموش کردن دستگاه، کلید روشن خاموش را فشار داده و نگه دارید.

اگر برای بار اول دستگاه خود را روشن می کنید، برای راه اندازی دستگاه خود از دستورالعمل های روی صفحه پیروی کنید. شما باید برای استفاده از برنامه هایی که با سرور Google تعامل دارند وارد Google شوید یا یک حساب کاربری Google بسازید.





برای خاموش سازی دستگاه خود، کلید روشن خاموش را فشار داده و نگه دارید و **خاموش کردن** ← **تایید** را انتخاب کنید.

- وقتی در مناطقی هستید که استفاده از دستگاه های بی سیم ممنوع است، مانند هواپیماها و بیمارستان ها، از همه هشدارها و دستورات نصب شده توسط کارکنان مورد تایید پیروی کنید.
- فقط برای استفاده از قابلیت های غیرشبکه ای دستگاه خود، آن را به حالت پرواز تغییر دهید. ◀ صفحه ۱۰۶



استفاده از صفحه لمسی

با صفحه لمسی دستگاه خود می توانید به آسانی موارد را انتخاب کنید یا عملکردها را انجام دهید. اقدامات اولیه برای استفاده از صفحه لمسی را یاد بگیرید.

-  صفحه لمسی را با نوک انگشتان خود فشار ندهید یا از وسایل نوک تیز بر روی صفحه لمسی استفاده نکنید. انجام این کار ممکن است به صفحه لمسی آسیب بزند یا باعث از کار افتادن آن شود.
- اجازه ندهید صفحه لمسی با دستگاه های برقی دیگر تماس داشته باشد. تخلیه الکتریکی ممکن است موجب از کار افتادن صفحه لمسی شود.
- اجازه ندهید صفحه لمسی با مایعات تماس داشته باشد. صفحه لمسی زمانی که در معرض مایعات یا محیط های مرطوب قرار بگیرد ممکن است درست عمل نکند.
- قرار دادن صفحه لمسی در وضعیت آماده به کار برای مدت طولانی ممکن است باعث ایجاد پس تصویر (سیاه شدن صفحه) یا تصویر سایه دار شود. وقتی از دستگاه استفاده نمی کنید صفحه لمسی را خاموش کنید.
-  برای استفاده مطلوب از صفحه لمسی، قبل از استفاده از دستگاه، پوشش محافظ صفحه را جدا کنید.
- صفحه لمسی شما دارای لایه ای است که بارهای الکتریکی اندکی را که بدن انسان ساطع می کند تشخیص می دهد. برای بهترین عملکرد، با نوک انگشت خود به صفحه لمسی ضربه بزنید. صفحه لمسی به تماس اشیای تیز، از قبیل قلم یا خودکار واکنش نشان نمی دهد.

با کارهای زیر صفحه لمسی را کنترل کنید:

ضربه زدن

یک بار لمس کنید تا یک فهرست، گزینه یا برنامه را انتخاب یا راه اندازی کنید.

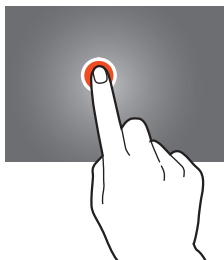

روی

روی یکی از آیتم ها ضربه زده و آن را به مدت بیش از ۲ ثانیه نگه دارید.

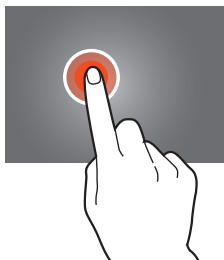

کشیدن

روی مورد ضربه زده و آن را به مکان جدید بکشید.

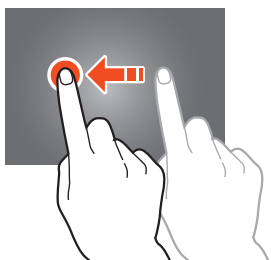

دو-ضربه

روی یک مورد به سرعت دو بار ضربه بزنید.



ضربه زدن

به سرعت به بالا، پایین، چپ یا راست بروید تا بین لیست ها یا صفحه ها جابجا شوید.

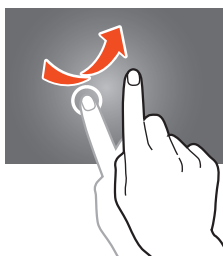

گرفتن و کشیدن

دو انگشت خود را از هم دور قرار دهید و دوباره به هم نزدیک کنید.

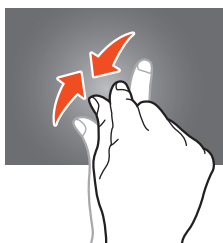

- وقتی از دستگاه برای مدت مشخصی استفاده نکنید دستگاه صفحه لمسی را خاموش می کند. برای روشن کردن صفحه نمایش، کلید روشن خاموش را فشار دهید.



- مدت زمانی که دستگاه قبل از خاموش کردن نمایشگر منتظر می ماند را می توانید تنظیم کنید. در لیست برنامه های کاربردی، تنظیمات ← صفحه نمایش ← زمان خاموش شدن صفحه را انتخاب کنید.

استفاده از حرکات

قابلیت شناسایی حرکت داخلی به شما امکان می دهد با حرکت دادن دستگاه یا انجام ژست هایی با دست تان، بعضی کارها را انجام دهید. برای استفاده از این ویژگی، باید ابتدا ویژگی تشخیص حرکت را فعال کنید. در لیست برنامه های کاربردی، **تنظیمات** ← **حرکت** را انتخاب کنید.

کج کردن

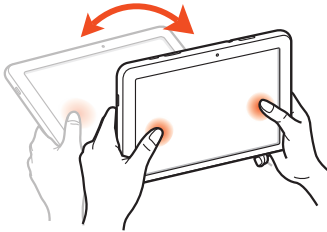

وقتی دستگاه را با دو دست نگه داشته اید، روی دو نقطه در صفحه ضربه زده و نگه دارید و سپس دستگاه را به عقب یا جلو کج کنید تا هنگام مشاهده عکس های گالری یا مرور صفحات وب، تصاویر بزرگنمایی یا کوچکنمایی شوند.

حرکت افقی

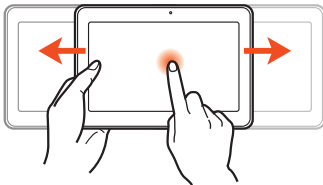

هنگامی که موردی را نگه داشته اید، سپس دستگاه را به چپ یا راست حرکت بدهید تا موارد را به یک صفحه دیگر در صفحه اصلی یا لیست برنامه منتقل کنید.

قفل کردن یا باز کردن قفل صفحه لمسی و کلیدها

اگر دستگاه به مدت معینی بلااستفاده بماند، برای پیشگیری از عملیات ناخواسته، صفحه لمسی به طور خودکار خاموش و کلیدها قفل می شود. برای قفل کردن دستی صفحه لمسی و کلیدها، کلید روشن خاموش را فشار دهید.

برای باز کردن قفل آنها، با فشار دادن کلید روشن خاموش صفحه را روشن کنید، در جایی از صفحه ضربه بزنید، و سپس انگشت خود را به خارج از دایره بزرگ بکشید.

برای جلوگیری از استفاده یا دسترسی دیگران به اطلاعات شخصی ذخیره شده در دستگاه تان، می توانید قابلیت قفل صفحه را فعال کنید.



◀ صفحه ۳۲

آشنایی با صفحه اصلی

از صفحه اصلی، می توانید وضعیت دستگاه خود را ببینید و به برنامه های کاربردی دسترسی پیدا کنید.

صفحه خانه دارای چندین صفحه است. برای مشاهده صفحات صفحه خانه، به چپ یا راست بروید.

◀ نوار سیستم

از نوار سیستم پایین صفحه، می توانید صفحه را به سرعت مرور کرده و اطلاعات سیستم را مشاهده کنید.

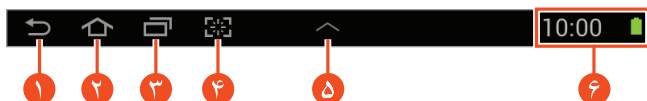

شماره	عملکرد
۱	بازگشت به صفحه قبلی.
۲	به صفحه اصلی بازگردید.
۳	لیست برنامه های اخیر را باز کنید.
۴	برنامه کاربردی که به عنوان میانبر اجرای سریع تعیین کرده اید را اجرا کنید. می توانید این میانبر اجرای سریع را با انتخاب تنظیمات ← صفحه نمایش ← راه اندازی سریع، تغییر دهید.
۵	صفحه برنامه های کوچک را باز کنید.
۶	زمان جاری و وضعیت فعلی دستگاه خود را مشاهده کنید. پانل اعلان ها را باز کنید.

◀ نمادهای نشانگر

نمادهای نشان داده شده روی صفحه نمایش ممکن است بسته به منطقه یا ارائه دهنده خدمات شما متفاوت باشند. 

نماد	تعریف
	سیگنال وجود ندارد
	شدت سیگنال
	به شبکه GPRS متصل شد
	به شبکه EDGE متصل شد
	به شبکه HSDPA متصل شد
	نقطه دسترسی Wi-Fi متصل شد
	ویژگی بلوتوث فعال شد
	خدمات مبتنی بر GPS
	به رایانه متصل شد
	حالت ذخیره نیرو فعال شد
	سیم کارت یا USIM کارت موجود نیست
	پیام جدید
	هشدار فعال شد
	رومینگ (خارج از منطقه سرویس)
	حالت پرواز فعال شد
	خطا رخ داد یا توجه لازم است
	باتری ضعیف است

استفاده از پانل اعلان ها

برای باز کردن پانل اعلانات، به دکمه سمت راست صفحه ضربه بزنید. برای پنهان کردن پانل،  را انتخاب کنید.

در پانل اعلانات می توانید وضعیت فعلی دستگاه را مشاهده کرده و از این امکانات استفاده کنید:

- **Wi-Fi:** ویژگی Wi-Fi را فعال یا غیرفعال کنید. ◀ صفحه ۸۵
 - **GPS:** ویژگی GPS را فعال یا غیرفعال کنید. ◀ صفحه ۹۵
 - **صدا:** فعال کردن یا غیرفعال کردن حالت سکوت. شما می توانید صدای دستگاه خود را قطع کرده یا آن را طوری تنظیم کنید که در حالت سکوت به لرزه درآید.
 - **چرخش صفحه:** هنگام چرخاندن دستگاه، به رابط اجازه چرخش را بدهید یا از چرخش آن جلوگیری کنید.
 - **صرفه جویی انرژی:** حالت ذخیره انرژی را فعال یا غیرفعال کنید.
 - **اطلاعیه:** نمادهای اعلان را مخفی کرده یا نمایش دهید.
 - **داده تلفن همراه:** فعال کردن یا غیرفعال کردن قابلیت اتصال داده.
 - **بلوتوث:** ویژگی بلوتوث را فعال یا غیرفعال کنید. ◀ صفحه ۹۳
 - **حالت رانندگی:** حالت رانندگی فعال یا غیرفعال کنید.
 - **همگامسازی:** همگام سازی خودکار برنامه ها را فعال یا غیرفعال کنید.
- گزینه های موجود ممکن است بسته به منطقه یا ارائه دهنده خدمات شما متفاوت باشند. 

حرکت دادن یک مورد در صفحه خانه

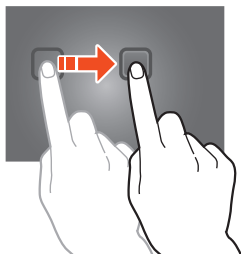

روی مورد ضربه زده و نگه دارید و سپس آن را به مکان جدید بکشید. می توانید آیتمی را به یک پوشه جدید اضافه کرده یا آن را به یک پنل جدید منتقل کنید. روی آیتم ضربه زده و نگه دارید و سپس آن را به ایجاد پوشه یا ایجاد صفحه بکشید.

حذف یک مورد از صفحه خانه

روی مورد ضربه زده و نگه دارید و سپس آن را به سطل زباله بکشید.

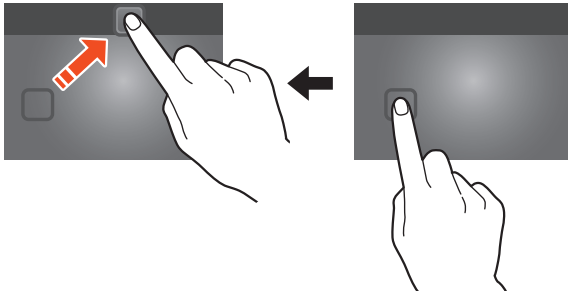



افزودن یا حذف صفحات در صفحه خانه

برای سازماندهی اسبابک ها می توانید پانل ها را به صفحه خانه اضافه یا کم کنید.

۱ در صفحه اصلی، برای جابجایی به حالت ویرایش می توانید دو انگشت خود را روی صفحه قرار داده و آنها را به هم نزدیک کنید.

۲ افزودن، حذف یا سازماندهی مجدد پانل ها:

- برای حذف یک پانل، تصویر کوچک یکی از صفحات را لمس کرده و نگه دارید؛ سپس آن را به سطل زباله بکشید.
- برای افزودن یک صفحه جدید،  را انتخاب کنید.
- برای تنظیم کردن پنل اصلی صفحه اصلی،  را انتخاب کنید.
- برای تغییر دادن ترتیب صفحات، روی تصویر کوچک یک صفحه ضربه زده و نگه دارید و سپس آن را به مکان جدید بکشید.

۳ برای بازگشت به صفحه قبلی،  را انتخاب کنید.

استفاده از ویجت ها



ویجت‌ها برنامه‌های کاربردی کوچکی هستند که عملکردهای آسان و اطلاعات را در صفحه اصلی شما فراهم می‌کنند.

ویجت‌های موجود ممکن است بسته به منطقه یا ارائه دهنده خدمات شما متفاوت باشند. 

- ۱ در لیست برنامه‌های کاربردی، **ویجت‌ها** را برای باز کردن پنل ویجت انتخاب کنید.
- ۲ برای یافتن یک ویجت در پنل ویجت به چپ یا راست بروید.
- ۳ برای افزودن یک ویجت به صفحه اصلی، بر روی آن ضربه زده و نگه دارید.

دسترسی به برنامه‌ها

برنامه‌های کاربردی را اجرا کرده و از قابلیت‌های دستگاه خود نهایت استفاده را ببرید. لیست برنامه‌های کاربردی را می‌توانید مرتب کنید تا با ترجیحات شما منطبق شوند، یا برنامه‌ها را از اینترنت دانلود کنید تا کارایی دستگاه خود را ارتقا دهید.

- ۱ برای دسترسی به فهرست برنامه‌ها، در صفحه خانگی،  را انتخاب کنید.
- ۲ به چپ یا راست به صفحه دیگر بروید.
- همچنین می‌توانید یکی از نقاط پایین صفحه را انتخاب کنید تا مستقیماً به صفحه آماده به کار متناظر بروید.
- ۳ یک برنامه کاربردی را انتخاب کنید.
- ۴ برای بازگشت به صفحه قبلی،  را انتخاب کنید. برای بازگشت به صفحه خانه،  را انتخاب کنید.



- می توانید با ضربه زدن روی یک نماد در لیست برنامه های کاربردی و نگه داشتن آن، یک میانبر به یک برنامه کاربردی در صفحه خانه اضافه کنید.
- اگر هنگام استفاده از برخی ویژگی های دستگاه آن را بچرخانید، رابط نیز می چرخد. برای جلوگیری از چرخش رابط، **تنظیمات** ← **صفحه نمایش** ← **چرخش خودکار صفحه** را انتخاب کنید.

◀ سازماندهی برنامه های کاربردی

شما می توانید ترتیب برنامه های کاربردی را در لیست برنامه ها تغییر دهید یا آنها را در گروه های مختلف طبقه بندی کنید.

۱ در لیست برنامه های کاربردی،  ← **ویرایش** را انتخاب کنید.

۲ روی نماد یک برنامه ضربه بزنید و نگه دارید.

۳ سازماندهی برنامه های کاربردی:

- برای جابجا کردن برنامه، آن را به محل مورد نظر بکشید.
- برای افزودن برنامه به یک پوشه جدید، آن را به **ایجاد پوشه** بکشید.
- برای انتقال برنامه به یک پنل جدید، آن را به **ایجاد صفحه** بکشید.
- برای حذف برنامه، آن را به **لغو نصب** بکشید.

۴ **ثبت** را انتخاب کنید.

◀ دانلود یک برنامه

۱ در لیست برنامه های کاربردی، **فروشگاه Play** یا

Samsung Apps را انتخاب کنید.

۲ یک برنامه را جستجو کرده و آن را به دستگاه دانلود کنید.

برای نصب برنامه های دانلود شده از سایر منابع، **تنظیمات** ← **امنیت** ← **منابع نامشخص** را انتخاب کنید.



حذف یک برنامه

۱ در لیست برنامه های کاربردی،  ← لغو نصب را انتخاب کنید.

۲  نماد یک برنامه را انتخاب کرده و سپس تایید را انتخاب کنید.

 فقط برنامه های دانلود شده را می توان حذف کرد.

دسترسی به برنامه های اخیراً استفاده شده

۱ برای مشاهده برنامه هایی که اخیراً از آنها استفاده شده است،  را انتخاب کنید.

۲ یک برنامه کاربردی را انتخاب کنید.

اجرای چندین برنامه

دستگاه به شما امکان می دهد تا با اجرای همزمان چندین برنامه کاربردی، چند کار را با هم انجام دهید. برای اجرای چندین برنامه،  را در حین استفاده از یک برنامه انتخاب کنید. سپس یک برنامه دیگر را از صفحه خانه انتخاب کنید تا اجرا شود.

مدیریت برنامه های کاربردی

شما می توانید چندین برنامه را با استفاده از مدیر برنامه، مدیریت کنید.

۱ در لیست برنامه های کاربردی، مدیر کارها ← برنامه های فعال را انتخاب کنید.

مدیر کارها اجرا شده و برنامه های فعال را نشان می دهد.

۲ کنترل کردن برنامه های فعال:

- برای جابجایی بین برنامه ها، یک برنامه را از لیست انتخاب کنید.
- برای بستن یک برنامه، پایان را انتخاب کنید.
- برای بستن تمام برنامه های فعال، پایان را انتخاب کنید.

سفارشی کردن دستگاه خود

با تغییر تنظیمات دستگاه بر اساس سلیقه خود، از آن استفاده بیشتری ببرید.

◀ زبان نمایش را تغییر دهید

- ۱ در لیست برنامه های کاربردی، تنظیمات ← زبان و ورودی ← زبان را انتخاب کنید.
- ۲ یک زبان انتخاب کنید.



◀ خاموش یا روشن کردن صداها لمس

در لیست برنامه های کاربردی، تنظیمات ← صدا ← صدای لمس کردن را انتخاب کنید.

◀ میزان صدای دستگاه را تنظیم کنید

- ۱ کلید تنظیم میزان صدا را بالا یا پایین فشار دهید.
- ۲  را انتخاب کرده و لغزنده ها را برای تنظیم سطح هر صدا، بکشید.

◀ تغییر به حالت سکوت

- برای قطع صدا یا لغو قطع صدا، یکی از کارهای زیر را انجام دهید:
- برای باز کردن پنل اعلان ها به گوشه پایین سمت راست صفحه ضربه زده و سپس صدا را انتخاب کنید.
 - کلید روشن خاموش را فشار داده و نگه دارید و سپس  یا  را انتخاب کنید.

❧ انتخاب یک کاغذ دیواری برای صفحه اصلی

- ۱ در صفحه اصلی، ناحیه خالی را لمس کرده و نگه دارید.
- ۲ صفحه اصلی ← یک پوشه تصویر ← یک تصویر انتخاب کنید.

❧ قلم نمایش را تغییر دهید

- ۱ در لیست برنامه های کاربردی، تنظیمات ← صفحه نمایش ← سبک فونت را انتخاب کنید.
- ۲ یک فونت انتخاب کنید ← بلی.

❧ تنظیم نور صفحه نمایش

دستگاه شما دارای یک حسگر نور است که می تواند سطح نور محیط را تشخیص داده و روشنایی صفحه نمایش را به طور خودکار تنظیم کند. تنظیم کردن دستی روشنایی صفحه نمایش نیز امکان پذیر است.

شدت نور صفحه نمایش بر سرعت مصرف نیروی باتری دستگاه  تأثیر می گذارد.

تنظیم دستگاه برای تنظیم کردن خودکار روشنایی

- ۱ در لیست برنامه های کاربردی، تنظیمات ← صفحه نمایش ← روشنایی را انتخاب کنید.
 - ۲ کادر کنار روشنایی خودکار را علامت بزنید.
 - ۳ تایید را انتخاب کنید.
- دستگاه به طور خودکار در محیط روشن روشنایی را افزایش داده و در محیط کم نور روشنایی را کاهش می دهد.

تنظیم دستی روشنایی

- ۱ در لیست برنامه های کاربردی، تنظیمات ← صفحه نمایش ← روشنایی را انتخاب کنید.
- ۲ علامت کادر انتخاب نزدیک روشنایی خودکار را بردارید.
- ۳ نوار لغزنده را به چپ یا راست بکشید.
- ۴ تایید را انتخاب کنید.

❧ قفل کردن دستگاه

با یک الگو، پین یا گذرواژه می توانید دستگاه خود را قفل کنید. وقتی که قفل صفحه فعال شد، هر بار که دستگاه را روشن می کنید یا قفل صفحه لمسی را باز می کنید، دستگاه از شما گذرواژه را درخواست می کند.

-  اگر رمز عبور خود را فراموش کردید، دستگاه خود را برای بازنشانی نزد مرکز خدمات سامسونگ ببرید.
- سامسونگ در قبال از دست رفتن رمز عبور یا اطلاعات خصوصی یا سایر آسیبهای ناشی از به کار گیری نرم افزار غیر مجاز، مسئولیتی ندارد.

تنظیم یک الگوی باز کردن

- ۱ در لیست برنامه های کاربردی، تنظیمات ← امنیت ← قفل صفحه ← الگو را انتخاب کنید.
 - ۲ دستورالعمل ها و الگوی نمونه روی صفحه را مشاهده کنید و بعدی را انتخاب کنید.
 - ۳ برای اتصال حداقل ۴ نقطه یک الگو بکشید و ادامه را انتخاب کنید.
 - ۴ الگو را دوباره بکشید و تایید را انتخاب کنید.
 - ۵ تنظیم پین پشتیبان گیری را کامل کنید.
- اگر نحوه الگوی باز شدن دستگاه خود را فراموش کردید، می توانید با استفاده از یک پین پشتیبان گیری، قابلیت قفل صفحه را غیر فعال کنید. 

تنظیم یک پین برای بازکردن قفل

- ۱ در لیست برنامه های کاربردی، **تنظیمات** ← **امنیت** ← **قفل صفحه** ← **پین** را انتخاب کنید.
- ۲ یک پین جدید وارد کنید و **ادامه** را انتخاب کنید.
- ۳ پین را دوباره وارد کرده و **تایید** را انتخاب کنید.

تنظیم یک رمز عبور باز کردن

- ۱ در لیست برنامه های کاربردی، **تنظیمات** ← **امنیت** ← **قفل صفحه** ← **رمز** را انتخاب کنید.
- ۲ یک رمز عبور جدید (الفبایی عددی) وارد کنید و **ادامه** را انتخاب کنید.
- ۳ رمز عبور خود را وارد کرده و **تایید** را انتخاب کنید.

❏ قفل کردن سیم کارت یا USIM کارت

می توانید با فعال کردن پین عرضه شده به همراه سیم کارت یا USIM کارت خود دستگاه را قفل کنید. وقتی قفل سیم کارت یا USIM کارت فعال شود، هر بار که دستگاه را روشن می کنید یا به برنامه هایی که پین نیاز دارند دسترسی پیدا می کنید، باید پین را وارد کنید.

- ۱ در لیست برنامه های کاربردی، **تنظیمات** ← **امنیت** ← **تنظیم قفل سیم کارت** ← **قفل سیم کارت** را انتخاب کنید.
 - ۲ پین خود را وارد کرده و **تایید** را انتخاب کنید.
- اگر چندین بار پین را نادرست وارد کنید، سیم کارت یا USIM کارت شما مسدود خواهد شد. برای رفع انسداد سیم کارت یا USIM کارت باید رمز باز کردن پین (PUK) را وارد کنید.
 - اگر سیم کارت یا USIM کارت خود را با وارد کردن PUK نادرست مسدود کردید، برای باز کردن قفل سیم کارت یا USIM کارت، آن را نزد ارائه دهنده خدمات خود ببرید.

❧ فعال کردن ویژگی یابنده گوشی من

وقتی کسی سیم کارت یا USIM کارت جدیدی در دستگاه گم شده یا به سرقت رفته شما وارد می‌کنید، ویژگی یابنده گوشی به طور خودکار شماره مخاطب را به گیرندگان مشخص شده ارسال می‌کند تا شما بتوانید دستگاه خود را یافته و آن را به دست آورید. برای استفاده از این قابلیت، باید یک اشتراک سامسونگ مخصوص کنترل دستگاه از راه دور از طریق وب، ایجاد کنید.

۱ در لیست برنامه های کاربردی، **تنظیمات** ← **امنیت** ← **هشدار تغییر سیم کارت** را انتخاب کنید.

۲ **ورود به سیستم** را انتخاب کنید.

برای ایجاد یک اشتراک سامسونگ، **ایجاد حساب جدید** را انتخاب کنید.

۳ آدرس ایمیل و رمز عبور مخصوص اشتراک سامسونگ خود را وارد کرده و **ورود** را انتخاب کنید.

۴ **گیرندگان پیام هشدار** را انتخاب کنید.

۵ رمز عبور شناسه سامسونگ خود دوباره وارد کرده و **تمام** را انتخاب کنید.

۶ قسمت گیرنده را انتخاب کرده و گیرندگان را اضافه کنید:

- شماره تلفن ها، شامل کد کشور و علامت + را به صورت دستی وارد کنید.
- شماره تلفن ها را با انتخاب کردن  از لیست مخاطبین انتخاب کنید.

۷ پیام متنی را که باید به گیرندگان فرستاده شود، وارد کنید.

۸ **انجام** را انتخاب کنید.

وارد کردن متن

شما می توانید با استفاده از خواندن کلمات بوسیله میکروفون یا بوسیله انتخاب کاراکترها روی صفحه کلید مجازی متن را وارد کنید.

ورود متن در بعضی از زبان ها پشتیبانی نمی شود. برای وارد کردن متن، باید زبان ورودی را به یکی از زبان های پشتیبانی شده تغییر دهید.



تغییر روش وارد کردن متن

روی نوار سیستم را انتخاب کرده و یک روش ورود متن را انتخاب کنید.



وارد کردن متن با قابلیت ورود صوتی Google

۱ برای افزودن زبان های ورودی برای تشخیص صوتی، زبان ← اضافه کردن زبان بیشتر را انتخاب کنید.

۲ متن را در میکروفن ادا کنید.

۳ وقتی کارتان تمام شد، انجام شد را انتخاب کنید.

وارد کردن متن با استفاده از صفحه کلید سامسونگ

متن را از طریق انتخاب کلیدهای الفبایی عددی وارد کنید.

می توانید از کلیدهای زیر نیز استفاده کنید:

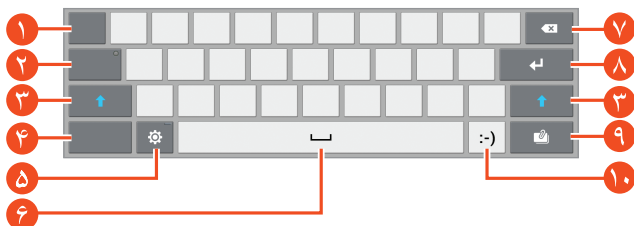

شماره	عملکرد
۱	مکان نما را به توقفگاه تب بعدی حرکت دهید.
۲	به حالت درج حروف بزرگ جابجا شوید.

شماره	عملکرد
۲	تغییر حروف بزرگ یا کوچک.
۴	حالت های ورود متن را تغییر دهید.
۵	دسترسی به تنظیمات صفحه کلید؛ تغییر روش وارد کردن متن (ضربه زده و نگه دارید).
۶	وارد کردن فاصله.
۷	نویسه (های) وارد شده را پاک کنید.
۸	درج متن را از یک خط جدید شروع کنید.
۹	یک آیتم را از کلیپ بورد اضافه کنید.
۱۰	یک صورتک درج کنید؛ پانل صورتک ها را باز کنید (ضربه زده و نگه دارید).

متن را با صفحه کلید Swype وارد کنید.

- ۱ روی اولین نویسه یک کلمه ضربه بزنید و انگشت خود را بدون جدا کردن انگشت از روی صفحه روی نویسه دوم بکشید.
- ۲ تا تمام شدن نوشتن کلمه به این کار ادامه دهید.

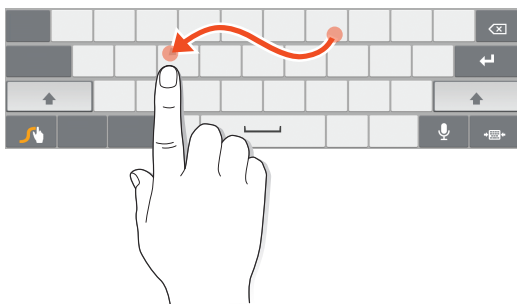

- ۳ انگشت خود را بردارید.

۴ وقتی دستگاه کلمه صحیح را تشخیص داد، برای یک فاصله  را انتخاب کنید. در صورتی که دستگاه، کلمه درست را تشخیص نداد، یک کلمه جایگزین را از فهرستی که ظاهر می شود، انتخاب کنید.

۵ مراحل ۱-۴ را برای کامل کردن متن خود تکرار کنید.

- برای وارد کردن متن می توانید روی کلیدها ضربه بزنید. 
- برای وارد کردن نویسه های روی نیمه بالایی یک کلید، می توانید آن کلید را ضربه زده و نگه دارید. برای وارد کردن نویسه های خاص، نمادها و اعداد، می توانید یک کلید را فشار داده و نگه دارید تا لیست نویسه ها ظاهر شود.

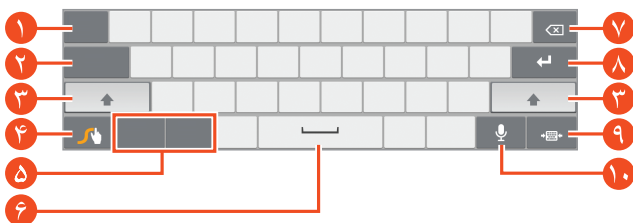

می توانید از کلیدهای زیر نیز استفاده کنید:



شماره	عملکرد
۱	زبان ورودی را تغییر می دهد.
۲	مکان نما را به توقفگاه تب بعدی می برد.
۳	حروف را به بزرگ یا کوچک تغییر می دهد.
۴	به تنظیمات صفحه کلید دسترسی می دهد (ضربه زده و نگه دارید).
۵	حالت های ورود متن را تغییر می دهد.
۶	فاصله وارد می کند.
۷	نویسه (های) وارد شده را پاک می کند.
۸	درج متن را از یک خط جدید شروع می کند.
۹	صفحه کلید را کوچک می کند.
۱۰	متن را از طریق صدا وارد می کند.

❧ کپی و چسباندن متن

از فیلد متن می‌توانید متن را کپی کرده و در یک برنامه دیگر بچسبانید.

- ۱ قسمتی از متن را لمس کرده و نگه دارید.
- ۲ برای انتخاب متن جهت کپی کردن به کلیپ بورد،  یا  را بکشید.
- ۳ برای اضافه کردن متن به کلیپ بورد، **کپی** یا **برش** را انتخاب کنید.
- ۴ در برنامه دیگر، مکان نما را در جایی که می‌خواهید متن را درج کنید، قرار دهید.
- ۵ **الحاق** را انتخاب کنید تا متن از کلیپ بورد در قسمت ورود متن درج شود.

خدمات مبتنی بر وب و GPS

دسترسی به اینترنت و دانلود رسانه ها ممکن است هزینه های جانبی برای شما در بر داشته باشد. برای کسب اطلاعات بیشتر، با ارائه کننده خدمات خود تماس بگیرید.



اینترنت

یاد بگیرید به صفحات وب مورد علاقه خود دسترسی یافته و آنها را نشانه گذاری کنید.

- این قابلیت بسته به ارائه دهنده خدمات شما، فهرست مرورگر ممکن است نام متفاوتی داشته باشد.
- نمادهای موجود ممکن است بسته به منطقه یا ارائه دهنده خدمات شما متفاوت باشند.



مرور یک صفحه وب



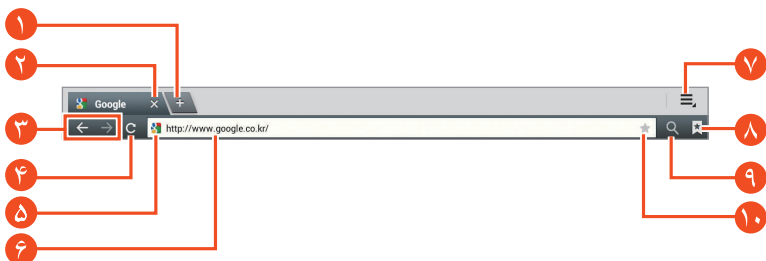

- در لیست برنامه های کاربردی، اینترنت را انتخاب کنید.
- برای دسترسی به صفحه وب مشخص شده، قسمت URL را انتخاب کنید، نشانی وب را وارد کنید و سپس برو را انتخاب نمایید.
- با استفاده از کلیدهای زیر، در صفحات وب حرکت کنید:









شماره	عملکرد
۱	پنجره جدیدی باز شود.
۲	پنجره فعلی را ببندید.

شماره	عملکرد
۳	از بخش سوابق، صفحات قبلی و بعدی را مشاهده کنید.
۴	صفحه وب جاری را دوباره بارگذاری کنید. در حین بارگذاری صفحات وب توسط دستگاه، این نماد به  تغییر می یابد.
۵	جزئیات صفحه وب را مشاهده کنید.
۶	یک نشانی اینترنتی یا کلید واژه وارد کنید.
۷	به گزینه های مرورگر اینترنتی دسترسی پیدا کنید.
۸	نشانه ها، صفحات ذخیره شده و تاریخچه اخیر اینترنت را مشاهده کنید.
۹	قسمت URL را فعال کنید.
۱۰	صفحه وب کنونی را نشانه گذاری کنید.

هنگام مرور یک صفحه وب، به گزینه های زیر دسترسی پیدا کنید:

- برای بزرگنمایی یا کوچکنمایی، دو انگشت خود را روی صفحه قرار داده و به آرامی آنها را به هم نزدیک یا از هم دور کنید. برای بازگشت به اندازه اصلی، روی صفحه دو بار ضربه بزنید.
- برای باز کردن زبانه جدید  ← **زبانه جدید** را انتخاب کنید.
- برای باز کردن پنجره جدید بدون ذخیره کردن داده های اینترنتی،  ← **زبانه حالت ناشناس جدید** را انتخاب کنید.
- برای افزودن میانبر جهت صفحه وب فعلی به صفحه اصلی،  ← **افزودن میانبر به صفحه اصلی** را انتخاب کنید.
- برای ارسال نشانی وب به دیگران،  ← **اشتراک گذاری تصویر** را انتخاب کنید.

- برای جستجوی متن در صفحه وب،  ← یافتن در صفحه را انتخاب کنید.
- برای بازگشت به نمای رومیزی،  ← نمک دسک تاپ را انتخاب کنید.
- برای ذخیره کردن صفحه وب جاری برای خواندن آفلاین،  ← برای خواندن در حالت آفلاین ذخیره شود را انتخاب کنید. با انتخاب کردن  ← صفحات ثبت شده می توانید صفحات ذخیره شده را مشاهده کنید.
- برای مشاهده سوابق دائلود،  ← دائلودها را انتخاب کنید.
- برای چاپ صفحه وب از طریق Wi-Fi یا USB،  ← چاپ را انتخاب کنید. دستگاه شما با بعضی چاپگرهای سامسونگ سازگار است.
- برای تغییر دادن تنظیمات مرورگر،  ← تنظیمات را انتخاب کنید.

◀ جستجوی اطلاعات به وسیله صدا

این قابلیت ممکن است بسته به ارائه دهنده خدمات یا منطقه شما، موجود نباشد. 

- ۱ در لیست برنامه های کاربردی، اینترنت را انتخاب کنید.
- ۲ قسمت URL را انتخاب کنید.
- ۳  را انتخاب کنید و یک کلیدواژه در میکروفن دستگاه خود بگویید. دستگاه به جستجوی صفحه های وب مربوط به کلیدواژه می پردازد.
- ۴ نتایج جستجو را انتخاب کنید.

◀ صفحه وب موردعلاقه خود را نشانه گذاری کنید

اگر نشانی وب مربوط به صفحه وب مورد نظر را می دانید، می توانید نشانه را به صورت دستی اضافه کنید.

- ۱ در لیست برنامه های کاربردی، اینترنت را انتخاب کنید.
- ۲ یک نشانی وب وارد کنید یا به یک صفحه وب پیمایش کنید.
- ۳  را انتخاب کنید.
- ۴ یک نام برای نشانه وارد کرده و تایید را انتخاب کنید.

برای مشاهده نشانه های خود،  ← **نشانه ها** را انتخاب کنید. از لیست نشانه ها، روی یک نشانه ضربه بزنید و نگه دارید تا به امکانات زیر دسترسی پیدا کنید:

- برای باز کردن صفحه وب در پنجره جاری، ورود را انتخاب کنید.
- برای باز کردن یک پنجره جدید، باز کردن در زبانه جدید را انتخاب کنید.
- برای ویرایش مشخصات نشانه، تصحیح نشانه را انتخاب کنید.
- برای افزودن میانبر نشانه به صفحه خانه، افزودن میانبر به صفحه اصلی را انتخاب کنید.
- برای ارسال نشانی وب مربوط به صفحه وب فعلی به دیگران، اشتراک گذاری پیوند را انتخاب کنید.
- برای کپی کردن نشانی وب مربوط به صفحه وب فعلی، کپی آدرس لینک را انتخاب کنید.
- برای حذف نشانه، حذف محل نما را انتخاب کنید.
- برای استفاده از صفحه وب به عنوان صفحه اصلی مرورگر، تنظیم به عنوان صفحه اصلی را انتخاب کنید.

🔵 یک فایل از اینترنت دانلود کنید

وقتی فایل ها یا برنامه های کاربردی را از اینترنت دانلود می کنید، دستگاه شما آنها را در حافظه داخلی ذخیره می کند.

فایل هایی که از اینترنت دانلود کرده اید ممکن است شامل ویروس های باشند که به دستگاه شما آسیب بزنند. برای کاهش این خطر، تنها از منابع مورد اطمینان فایل دانلود کنید. 

برخی فایل های رسانه ای شامل مدیریت حقوق دیجیتال برای محافظت از حقوق نسخه برداری هستند. این محافظت ممکن است مانع دانلود، کپی، تغییر، یا انتقال برخی فایل ها شود. 

۱ در لیست برنامه های کاربردی، اینترنت را انتخاب کنید.

۲ یک فایل یا برنامه را جستجو کرده و آن را به دستگاه دانلود کنید.

◀ مشاهده تاریخچه اخیر

۱ در لیست برنامه های کاربردی، اینترنت ←  ← تاریخچه را انتخاب کنید.

۲ یک صفحه وب را برای دسترسی انتخاب کنید.

Latitude

یاد بگیرید از طریق Google Latitude™، مکان خود را با دوستان خود به اشتراک بگذارید و مکان های آنها را مشاهده کنید.

این قابلیت ممکن است بسته به ارائه دهنده خدمات یا منطقه شما، موجود نباشد. 

۱ در لیست برنامه های کاربردی، **Latitude** را انتخاب کنید. دستگاه بطور خودکار به Latitude می پیوندد.

۲  ← **Add friends** ← یک گزینه را انتخاب کنید.

۳ دوست یا یک نشانی ایمیل وارد کنید و سپس **Add friends** را انتخاب کنید.

۴ **Yes** را انتخاب کنید.

وقتی دوست شما دعوت شما را پذیرفت، می توانید مکان ها را به اشتراک بگذارید.

Maps

یاد بگیرید برای پیدا کردن مکان خود، جستجوی مکانها و دریافت مسیرها، از Google Maps™ استفاده کنید.



• این قابلیت ممکن است بسته به ارائه دهنده خدمات یا منطقه شما، موجود نباشد. 

• برای یافتن مکان خود باید خدمات مکان یابی را فعال کرده و نقشه را جستجو کنید. ◀ صفحه ۹۵

جستجوی یک مکان







۱ در لیست برنامه های کاربردی، **Maps** را انتخاب کنید. نقشه، مکان جاری شما را نشان می دهد.

۲ **Search Maps** را انتخاب کنید.

۳ یک کلید واژه برای محل وارد کنید و  را انتخاب کنید. برای جستجوی صوتی مکانها،  را انتخاب کنید.

۴ یک مکان را برای مشاهده جزئیات آن انتخاب کنید.

هنگام مشاهده نقشه، از گزینه های زیر استفاده کنید:

- برای بزرگنمایی یا کوچکنمایی، دو انگشت خود را روی صفحه قرار داده و به آرامی آنها را به هم نزدیک یا از هم دور کنید.
- برای مشاهده اغلب نتایج جستجو اخیر، **Search Results** را انتخاب کنید.
- برای مشاهده مکان فعلی،  را انتخاب کنید. برای جابجا شدن به نمای قطب نمای نقشه که با حرکت دادن دستگاه جهت را عوض می کند،  را انتخاب کنید.
- برای جستجوی مکانهای اطراف خود،  را انتخاب کنید.
- برای دریافت راهنمایی در مورد مقصد خاص،  را انتخاب کنید.
- برای افزودن لایه هایی از اطلاعات تکمیلی به نقشه یا تغییر دادن حالت نمایش،  را انتخاب کنید.
- برای افزودن ستاره به مکان، بالن نام مکان ←  را انتخاب کنید.

دریافت مسیرهای منتهی به یک مقصد خاص

۱ در لیست برنامه های کاربردی، **Maps** را انتخاب کنید.

۲  را انتخاب کنید.

۳ نشانی های محل شروع و مقصد را وارد کنید.

برای ورود یک نشانی از فهرست مخاطبین یا مکان های ستاره دار، یا انتخاب یک مکان بر روی نقشه،  ← یک گزینه را انتخاب کنید.

- ۴ یک روش مسافرت را انتخاب کرده و **Go** را انتخاب کنید.
مسیر بر روی نقشه نشان داده شده است. بسته به روش مسافرت انتخاب شده ممکن است چندین مسیر را مشاهده کنید.
- ۵ وقتی کارتان تمام شد،  ← **Clear Map** را انتخاب کنید.

فروشگاه Play

کارایی دستگاه شما را می توان با نصب برنامه های کاربردی جانبی افزایش داد. فروشگاه Play راه آسان و سریعی برای خرید برنامه های موبایل در اختیار شما قرار می دهد.

-  این قابلیت ممکن است بسته به ارائه دهنده خدمات یا منطقه شما، موجود نباشد.
- دستگاه شما فایل های کاربر از برنامه های دانلود شده را در حافظه داخلی ذخیره خواهد کرد.

دانلود یک برنامه

- ۱ در لیست برنامه های کاربردی، **فروشگاه Play** را انتخاب کنید.
- ۲ یک برنامه را جستجو کرده و آن را به دستگاه دانلود کنید.
پس از تکمیل دانلود، دستگاه به صورت خودکار برنامه را نصب می کند.

حذف یک برنامه

- ۱ در لیست برنامه های کاربردی، **فروشگاه Play** را انتخاب کنید.
- ۲  را انتخاب کنید.
- ۳ یک آیتم را انتخاب کنید.
- ۴ **حذف نصب** ← **تأیید** را انتخاب کنید.

ناوبری

گفتن مسیر برای رسیدن به مقصد را یاد بگیرید.



- نقشه های هدایت مسیر، مکان فعلی شما و سایر اطلاعات مسیریابی ممکن است با اطلاعات موقعیت واقعی شما تفاوت داشته باشد. همیشه باید به علائم جاده، ترافیک و سایر عوامل موثر بر رانندگی توجه داشته باشید و از علائم ایمنی و آیین نامه های در حین رانندگی پیروی کنید.
- این قابلیت ممکن است بسته به ارائه دهنده خدمات یا منطقه شما، موجود نباشد.

۱ در لیست برنامه های کاربردی، **ناوبری** را انتخاب کنید.

۲ مقصد خود را با روش های زیر وارد کنید:

- **گفتن مقصد:** مقصد را با صدا وارد کنید.
- **تایپ مقصد:** مقصد خود را به وسیله صفحه کلید مجازی وارد کنید.
- **مخاطبین:** مقصد خود را از نشانی های مخاطبین انتخاب کنید.
- **مکان های ستاره دار:** مقصد خود را از مکان های ستاره دار انتخاب کنید.

۳ نرم افزار لازم را نصب کرده و سپس از قابلیت هدایت استفاده کنید.

Places

یاد بگیرید مکان های تجاری و دارای جاذبه را جستجو کنید.



این قابلیت ممکن است بسته به ارائه دهنده خدمات یا منطقه شما، موجود نباشد.

۱ در لیست برنامه های کاربردی، **Places** را انتخاب کنید.

۲ اگر می خواهید مکان های تجاری یا دارای جاذبه نزدیک یک مکان خاص را جستجو کنید، مکان خود را انتخاب کنید ←

.Enter an address

۳ انتخاب یک گروه.

دستگاه، محل های اطراف مکان شما که به گروه شما مربوط می شوند، را جستجو می کند.

۴ یک نام مکان را برای مشاهده جزئیات آن انتخاب کنید.

با انتخاب  ← **Add a search**، می توانید گروه بندیهای بیشتری را اضافه کنید.

پالس (Pulse)

خواندن مقاله های خبری جدید و افزودن فیدها به عنوان های خبری دلخواه را یاد بگیرید.

خواندن فیدها



۱ در لیست برنامه های کاربردی، **Pulse** را انتخاب کنید.

۲ برای به روز رسانی فیدها،  را انتخاب کنید.

۳ برای انتخاب منبع فید، بالا یا پایین بروید.

۴ به چپ یا راست بروید و یک فید را انتخاب کنید.

هنگام خواندن فید، از گزینه های زیر استفاده کنید:

- برای افزودن این فید به لیست دلخواه خود،  را انتخاب کنید.
- برای آپلود فید مورد نظر به پایگاه اینترنتی اجتماعی،  یا  را انتخاب کنید.
- برای ارسال فید به دیگران،  را انتخاب کنید.
- برای بازگشت به صفحه فهرست فیدها،  را انتخاب کنید.

مدیریت منابع فید

۱ در لیست برنامه های کاربردی، **Pulse** را انتخاب کنید.

۲ برای مشاهده فهرست منابع فید،  را انتخاب کنید.

۳ برای افزودن یا حذف یک فید،  یا  را انتخاب کنید.

Readers Hub

دسترسی به مطالب خواندنی گوناگون را یاد بگیرید.

۱ در لیست برنامه های کاربردی، **Readers Hub** را انتخاب کنید.

۲ نوع مطالب خواندنی را انتخاب کنید.

۳ جستجو کنید و به محتوای خواندنی دسترسی پیدا کنید.

Samsung Apps

Samsung Apps به شما اجازه می دهد به آسانی برنامه ها و به روز رسانی های زیادی را برای دستگاه خود دانلود کنید. دستگاه شما با برنامه های کاملاً بهینه شده از Samsung Apps هوشمندتر می شود. برنامه های سودمند عرضه شده را جستجو کرده و زندگی سیار خود را ارتقا دهید.

۱ در لیست برنامه های کاربردی، **Samsung Apps** را انتخاب کنید.

اگر این برنامه کاربردی را برای اولین بار اجرا می کنید، دستگاه از شما درخواست می کند تا منطقه خود را انتخاب کنید. 

۲ برنامه ها را جستجو و در دستگاه دانلود کنید.

• این قابلیت ممکن است بسته به ارائه دهنده خدمات یا منطقه شما، موجود نباشد. 

• برای اطلاعات بیشتر، لطفاً از

www.samsungapps.com بازدید کرده یا به جزوه Samsung Apps مراجعه کنید.

یاد بگیرید فیلم ها را از طریق YouTube™ مشاهده و آپلود کنید.
این قابلیت ممکن است بسته به ارائه دهنده خدمات یا منطقه شما،
موجود نباشد. 

پخش فیلم

- ۱ در لیست برنامه های کاربردی، **YouTube** را انتخاب کنید.
- ۲ یک فیلم انتخاب کنید.
- ۳ برای مشاهده تمام صفحه  را انتخاب کنید.
- ۴ با استفاده از کلیدهای زیر، پخش را کنترل کنید:

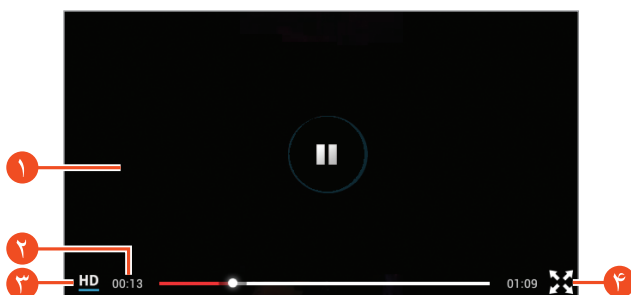

شماره	عملکرد
۱	پخش را متوقف کنید یا ادامه دهید.
۲	با کشیدن نوار، در یک فایل به جلو یا عقب جستجو کنید.
۳	کیفیت صفحه نمایش را تغییر دهید.
۴	فیلم را در حالت تمام صفحه پخش کنید.

آپلود فیلم

- ۱ در لیست برنامه های کاربردی، **YouTube** را انتخاب کنید.
- ۲ **حساب** را انتخاب کنید.
- ۳ اگر شناسه **Google** شما به **YouTube** پیوند شده است آن را انتخاب کنید.
- همچنین می توانید **افزودن حساب** را انتخاب کرده و یک حساب برای ورود به **YouTube** ایجاد کنید.
- ۴ **آپلود** ← یک فیلم را انتخاب کنید.
- اگر یک فیلم را برای اولین بار بارگذاری کنید، باید نوع شبکه را برای بارگذاری فیلم انتخاب کنید. 
- ۵ جزئیات بارگذاری را وارد کرده و **آپلود** را انتخاب کنید.

ارتباطات

پیام رسانی

یاد بگیرید پیام های متنی (SMS)، چنדרسانه ای (MMS)، ایجاد و ارسال کنید، و پیام های ارسالی یا دریافتی خود را مشاهده و مدیریت نمایید.

ارسال یا دریافت پیام ها هنگامیکه خارج از منطقه خدمات رسانی خود هستید، ممکن است هزینه های جانبی برای شما در بر داشته باشد. برای کسب اطلاعات بیشتر، با ارائه کننده خدمات خود تماس بگیرید.



ارسال پیام متنی

۱ در لیست برنامه های کاربردی، **پیام رسانی** ←  را انتخاب کنید.

۲ افزودن گیرنده:

- شماره تلفن ها را به صورت دستی وارد کنید. برای جدا کردن آدرسها از یکدیگر، از نقطه ویرگول یا ویرگول استفاده کنید.
- شماره تلفن ها را با انتخاب کردن  از لیست مخاطبین انتخاب کنید.

۳ فیلد متن را انتخاب کرده و متن پیام خود را وارد کنید.
برای درج صورتک ها،  ← **درج شکلک** را انتخاب کنید.

۴ برای ارسال پیام،  را انتخاب کنید.

ارسال پیام چنדרسانه ای

۱ در لیست برنامه های کاربردی، **پیام رسانی** ←  را انتخاب کنید.

۲ افزودن گیرنده:

- شماره تلفن ها یا آدرس های ایمیل را به صورت دستی وارد کنید و برای جدا کردن آدرسها از یکدیگر، از نقطه ویرگول یا ویرگول استفاده کنید.
- شماره های تلفن یا آدرس های ایمیل را با انتخاب  از لیست مخاطبین انتخاب کنید.

هنگام وارد کردن نشانی ایمیل، دستگاه پیام را به یک پیام چندرسانه ای تبدیل می کند. 

۳ فایل متن را انتخاب کرده و متن پیام خود را وارد کنید.

برای درج صورتک ها،  ← درج شکلک را انتخاب کنید.

۴  را انتخاب کرده و یک فایل را پیوست کنید.

۵  ← افزودن عنوان را انتخاب کنید و یک موضوع وارد کنید.

۶ برای ارسال پیام،  را انتخاب کنید.

◀ مشاهده پیام متنی یا چندرسانه ای

۱ در لیست برنامه های کاربردی، پیام رسانی را انتخاب کنید.

پیامهای شما بر اساس مخاطبین به عنوان یک رشته پیامی گروه بندی می شوند.

۲ یک مخاطب انتخاب کنید.

۳ پیام چندرسانه ای را برای مشاهده جزئیات انتخاب کنید.

Google Mail

یاد بگیرید از طریق سرویس Google Mail™، پیام های ایمیل را ارسال یا مشاهده کنید.

• این قابلیت ممکن است بسته به ارائه دهنده خدمات یا منطقه شما، موجود نباشد. 

• این قابلیت بسته به ارائه دهنده خدمات شما، فهرست مرورگر ممکن است نام متفاوتی داشته باشد.

◀ ارسال پیام ایمیل

۱ در لیست برنامه های کاربردی، Gmail ←  را انتخاب کنید.

۲ فایل گیرنده را انتخاب کرده و یک آدرس ایمیل وارد کنید.

۳ قسمت عنوان را انتخاب کرده و یک عنوان وارد کنید.

۴ فیلد متن را انتخاب کرده و متن ایمیل خود را وارد کنید.

۵  را انتخاب کرده و یک فایل را پیوست کنید.

۶ برای ارسال پیام، ارسال را انتخاب کنید.

 اگر آفلاین یا خارج از منطقه خدمات رسانی خود هستید، تا زمانی که آنلاین شوید و در منطقه خدمات رسانی خود قرار بگیرید، پیام در گروه پیام نگه داشته می شود.











◀ مشاهده پیام ایمیل

۱ در لیست برنامه های کاربردی، Gmail را انتخاب کنید.

۲ برای به روز رسانی فهرست پیام،  را انتخاب کنید.

۳ یک پیام ایمیل انتخاب کنید.

در نمای پیام، از امکانات زیر استفاده کنید:

- برای مشاهده پیام بعدی یا قبلی، به سمت راست یا چپ بروید.
- برای پاسخ دادن به پیام،  را انتخاب کنید.
- برای پاسخ دادن به پیام و انتخاب همه گیرندگان،  را انتخاب کنید.
- برای انتقال پیام به سایرین،  را انتخاب کنید.
- برای افزودن پیام به لیست برگزیده ها،  را انتخاب کنید.
- برای مشاهده یک پیوست، مشاهده را انتخاب کنید. برای ذخیره آن در دستگاه خود، ذخیره را انتخاب کنید.
- برای جستجوی یک پیام،  را انتخاب کنید.
- برای بایگانی کردن پیام،  را انتخاب کنید.
- برای حذف پیام،  را انتخاب کنید.
- برای افزودن یک برچسب به پیام،  را انتخاب کنید.
- برای علامت زدن پیام به عنوان خوانده نشده،  ← علامت گذاری بعنوان خوانده نشده را انتخاب کنید.
- برای علامت زدن پیام به عنوان مهم،  ← علامتگذاری به عنوان مهم را انتخاب کنید.

- برای پنهان کردن پیام، **■** ← **پیصدا** را انتخاب کنید. برای مشاهده پیام های مخفی، **همه نامه ها** را از لیست برجسب ها انتخاب کنید.
 - برای افزودن یک پیام در فهرست هرزننامه، **■** ← **گزارش هرزننامه** را انتخاب کنید.
 - برای به روز رسانی لیست پیام ها، **■** ← **تازه کردن** را انتخاب کنید.
 - برای سفارشی کردن تنظیمات هر برجسب، **■** ← **مدیریت برجسب ها** را انتخاب کنید.
 - برای تغییر دادن تنظیمات ایمیل، **■** ← **تنظیمات** را انتخاب کنید.
- گزینه های موجود ممکن است بسته به نوع اشتراک ایمیل یا جهت قرار گرفتن دستگاه متفاوت باشند. 





ایمیل

یاد بگیرید از طریق اشتراک ایمیل شرکت یا شخصی خود، پیام های ایمیل ارسال و مشاهده کنید.







❧ راه اندازی اشتراک ایمیل







- ۱ در لیست برنامه های کاربردی، **ایمیل** را انتخاب کنید.
 - ۲ نشانی و رمز عبور ایمیل خود را وارد کنید.
 - ۳ **بعدی** را انتخاب کنید. برای وارد کردن جزئیات اشتراک به صورت دستی، **تنظیم دستی** را انتخاب کنید.
 - ۴ دستورالعمل های روی صفحه را دنبال کنید.
- پس از اتمام راه اندازی اشتراک ایمیل، پیام های ایمیل در دستگاه شما دانلود می شوند. اگر بیش از دو اشتراک ایجاد کرده اید، می توانید بین آنها جابجا شوید. نام یکی از اشتراک ها را از قسمت بالای صفحه انتخاب کرده و اشتراک مورد نظر برای بازبینی پیام ها از آن، را انتخاب کنید.

➤ ارسال پیام ایمیل

- ۱ در لیست برنامه های کاربردی، ایمیل ←  را انتخاب کنید.
 - ۲ افزودن گیرنده:
 - آدرسهای ایمیل را به صورت دستی وارد کنید و با استفاده از قطه ویرگول یا ویرگول آنها را از یکدیگر جدا کنید.
 - آدرس های ایمیل را با انتخاب  از لیست مخاطبین انتخاب کنید.
 - ۳ قسمت عنوان را انتخاب کرده و یک عنوان وارد کنید.
 - ۴ فیلد متن را انتخاب کرده و متن ایمیل خود را وارد کنید.
 - ۵  را انتخاب کرده و یک فایل را پیوست کنید.
 - ۶ برای ارسال پیام،  را انتخاب کنید.
-  اگر آفلاین یا خارج از منطقه خدمات رسانی خود هستید، تا زمانی که آنلاین شوید و در منطقه خدمات رسانی خود قرار بگیرید، پیام در گروه پیام نگه داشته می شود.

➤ مشاهده پیام ایمیل

- ۱ در لیست برنامه های کاربردی، ایمیل را انتخاب کنید.
 - ۲ برای به روز رسانی فهرست پیام،  را انتخاب کنید.
 - ۳ یک پیام ایمیل انتخاب کنید.
- در نمای پیام، از امکانات زیر استفاده کنید:
- برای جستجوی یک پیام،  را انتخاب کنید.
 - برای پاسخ دادن به پیام،  را انتخاب کنید.
 - برای انتقال پیام به سایرین،  را انتخاب کنید.
 - برای حذف پیام،  را انتخاب کنید.
 - برای علامت زدن پیام به عنوان خوانده نشده،  ← انتخاب بعنوان **نخوانده** را انتخاب کنید.
 - برای انتقال پیام به یک پوشه دیگر،  ← انتقال را انتخاب کنید.

- برای ذخیره کردن پیام در دستگاه خود،  ← **ذخیره ایمیل** را انتخاب کنید. پیام در **فایلهای شخصی** ← **Saved Email** ذخیره می شوند.
 - برای تغییر رنگ فونت پیام ها،  ← **رنگ متن** را انتخاب کنید.
 - برای تغییر رنگ پس زمینه پیام ها،  ← **رنگ پس زمینه** را انتخاب کنید.
 - برای چاپ پیام از طریق Wi-Fi یا USB،  ← **چاپ** را انتخاب کنید. دستگاه شما با بعضی چاپگرهای سامسونگ سازگار است.
 - برای تغییر دادن تنظیمات ایمیل،  ← **تنظیمات** را انتخاب کنید.
 - برای ذخیره یک پیوست بر روی دستگاه، زبانه پیوست ←  را انتخاب کنید.
- گزینه های موجود ممکن است بسته به نوع اشتراک ایمیل یا جهت قرار گرفتن دستگاه متفاوت باشند. 

Talk

- یاد بگیرید از طریق پیام رسان فوری **Google Talk™**، پیام های فوری به دوستان و خانواده ارسال و دریافت کنید.
- این قابلیت ممکن است بسته به ارائه دهنده خدمات یا منطقه شما، موجود نباشد. 





وضعیت خود را تنظیم کنید

- ۱ در لیست برنامه های کاربردی، **Talk** را انتخاب کنید.
- ۲ یک اشتراک **Google** انتخاب کنید.
- ۳ وضعیت، تصویر و پیام خود را شخصی سازی کنید.

➤ افزودن دوست به لیست دوستان

- ۱ در لیست برنامه های کاربردی، **Talk** ←  را انتخاب کنید.
- ۲ نشانی ایمیل دوست خود را وارد کرده و سپس **انجام شد** را انتخاب کنید.
- وقتی دوست شما دعوت شما را پذیرفت، او به لیست دوستان شما اضافه می شود.

➤ شروع مکالمه

- ۱ در لیست برنامه های کاربردی، **Talk** را انتخاب کنید.
- ۲ یک مخاطب را از لیست دوستان انتخاب کنید.
- صفحه مکالمه باز می شود.
- ۳ پیام خود را وارد کرده و ارسال کنید.
- برای افزودن مخاطبین دیگر به مکالمه،  ← **افزودن به گپ** را انتخاب کنید.
- برای استفاده از گپ تصویری،  را انتخاب کنید.
- برای استفاده از گپ صوتی،  را انتخاب کنید.
- ۴ برای پایان دادن به مکالمه،  ← **پایان گپ** را انتخاب کنید.

مسنجر

یاد بگیرید از طریق پیام رسان فوری Google+، پیام های فوری به/از دوستان و خانواده ارسال و دریافت کنید.

- ۱ در لیست برنامه های کاربردی، **مسنجر** را انتخاب کنید.
-  اگر برای اولین بار است که این برنامه را اجرا می کنید، دستورالعمل های روی صفحه را برای تکمیل راه اندازی اشتراک دنبال نمایید.
- ۲ پیام خود را وارد کرده و ارسال کنید.

دسترسی به سرویس شبکه اجتماعی Google را یاد بگیرید. می توانید یک گروه برای تبادل پیام و بارگذاری عکس ها ایجاد کنید.

۱ در لیست برنامه های کاربردی، **+Google** را انتخاب کنید.

اگر برای اولین بار است که این برنامه را اجرا می کنید، دستورالعمل های روی صفحه را برای تکمیل راه اندازی اشتراک دنبال نمایید. 

۲ یک قابلیت شبکه اجتماعی را انتخاب کنید.

ارتباطات

Social Hub به شما امکان می دهد از یک مکان به تمام انواع پیام ها دسترسی پیدا کنید. بدون باز کردن سایر برنامه ها می توانید پیام ها را مشاهده کرده و به آنها پاسخ دهید و بین حساب های اجتماعی به راحتی جابجا شوید. برای کسب اطلاعات بیشتر، به socialhub.samsungapps.com مراجعه کنید.

این ویژگی ممکن است بسته به ارائه دهنده خدمات یا منطقه شما، موجود نباشد. 

۱ در لیست برنامه های کاربردی، ارتباطات را انتخاب کنید.

۲ یک نوع پیام انتخاب کنید.

۳ در **Social Hub** مستقیماً پیام ها را مشاهده کرده و به آنها پاسخ دهید.

سرگرمی ها

دوربین

چگونگی ضبط و مشاهده عکس ها و فیلم ها را یاد بگیرید.

- وقتی به مدت زمان معینی از دوربین استفاده نمی کنید، دوربین به طور خودکار خاموش می شود.
- بسته به صحنه و شرایط تصویربرداری، ممکن است ظرفیت حافظه دستگاه متفاوت باشد.

گرفتن عکس

- ۱ در لیست برنامه های کاربردی، دوربین را انتخاب کنید.
- ۲ لنز دوربین را به طرف سوژه بگیرید و تنظیمات لازم را انجام دهید.

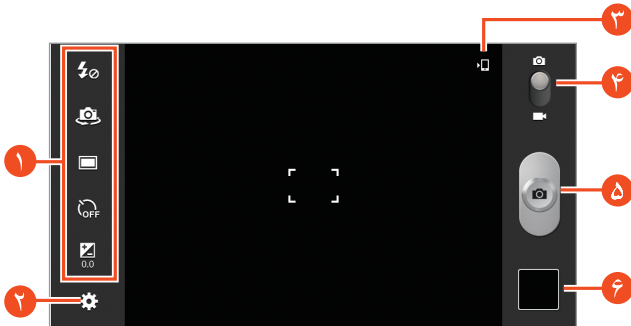

شماره	عملکرد
	<p>از میانبرهای دوربین استفاده کنید.</p> <ul style="list-style-type: none"> •  : تنظیم فلاش را تغییر دهید؛ شما می توانید فلاش را به طور دستی روشن یا خاموش کنید یا دوربین را برای استفاده از فلاش در صورت نیاز، تنظیم کنید. •  : به لنز جلویی دوربین جابجا شده و از خود عکس بگیرید. •  : حالت تصویربرداری را تغییر دهید. ◀ صفحه ۶۲ •  : مدت تأخیر قبل از عکس گرفتن دوربین، را انتخاب کنید. •  : برای تغییر شدت روشنایی، میزان نوردهی را تنظیم کنید. <p>می توانید به گزینه های پر کاربرد، میانبر اضافه یا کم کنید. ◀ صفحه ۶۶</p>
۲	تنظیمات دوربین را تغییر دهید.
۳	محل حافظه را ببینید.
۴	به حالت فیلمبرداری بروید.
۵	گرفتن عکس.
۶	عکس های گرفته شده را مشاهده کنید.

۳







محل فوکوس را روی صفحه پیش نمایش لمس کنید.
کادر فوکوس به محل لمس شما منتقل می شود و پس از قرار گرفتن سوژه در فوکوس، به رنگ سبز درمی آید.

۴

جهت گرفتن عکس،  را انتخاب کنید.
عکس به طور خودکار ذخیره می شود.

پس از عکسبرداری، برای مشاهده عکس گرفته شده، مشاهده گر تصویر را انتخاب کنید.

- برای مشاهده عکس های بیشتر، به چپ یا راست بروید.

- برای بزرگنمایی یا کوچک‌نمایی، دو انگشت خود را روی صفحه قرار داده و به آرامی آنها را به هم نزدیک یا از هم دور کنید. برای بازگشت به اندازه اصلی، روی صفحه دو بار ضربه بزنید.
- برای مشاهده عکس بر روی یک دستگاه دارای قابلیت DLNA،  را انتخاب کنید.
- برای ارسال عکس به دیگران یا اشتراک گذاری آن،  را انتخاب کنید.
- برای حذف عکس،  را انتخاب کنید.
- برای شروع نمایش اسلایدی،  را انتخاب کنید. برای متوقف کردن نمایش اسلاید، روی صفحه ضربه بزنید.
- برای افزودن عکس به کلیپ‌بورد،  ← **کپی در کلیپ‌بورد** را انتخاب کنید.
- برای بریدن بخشی از یک عکس،  ← **برش** را انتخاب کنید.
- برای چرخاندن پاد ساعتگرد یک عکس،  ← **چرخش به چپ** را انتخاب کنید.
- برای چرخاندن ساعتگرد یک عکس،  ← **چرخش به راست** را انتخاب کنید.
- برای تعیین یک عکس به عنوان پس زمینه یا تماس گیرنده،  ← **تنظیم عکس به عنوان** را انتخاب کنید.
- برای چاپ عکس از طریق Wi-Fi یا USB،  ← **چاپ** را انتخاب کنید. دستگاه شما با بعضی چاپگرهای سامسونگ سازگار است.
- برای ویراستن عکس با ویرایشگر تصویر،  ← **تصحیح** را انتخاب کنید. ◀ صفحه ۷۱
- برای استفاده از شناسایی حرکت،  ← **تکان دادن** را انتخاب کنید.
- برای تغییر نام فایل،  ← **تعویض نام** را انتخاب کنید.
- برای مشاهده جزئیات تصویر،  ← **جزئیات** را انتخاب کنید.

◀ حالت تصویربرداری را تغییر دهید

با استفاده از جلوه های متعدد عکسبرداری می توانید عکس بگیرید. برای تغییر حالت عکسبرداری،  ← حالت گرفتن عکس ← یک گزینه را انتخاب کنید.

گزینه	عملکرد
گرفتن لبخند	دستگاه را تنظیم کنید تا چهره های افراد را تشخیص دهد و در عکسبرداری از چهره های خندان آنها به شما کمک کند.
پانوراما	گرفتن عکس های پانورامایی.
عکس فعالیت	از یک سوژه متحرک چندین عکس بگیرید و سپس آنها را با هم در یک عکس تکی که نشان دهنده آن فعالیت است، ترکیب کنید.

◀ سفارشی کردن تنظیمات دوربین

قبل از گرفتن عکس،  را برای دسترسی به گزینه های زیر انتخاب کنید:

گزینه	عملکرد
ویرایش میانبرها	میانبر های گزینه هایی که مرتباً استفاده می شود را ویرایش کنید.
پرتره از خودتان	به لنز جلویی دوربین جابجا شده و از خود عکس بگیرید.
فلاش	تنظیم فلاش را تغییر دهید: شما می توانید فلاش را به طور دستی روشن یا خاموش کنید یا دوربین را برای استفاده از فلاش در صورت نیاز، تنظیم کنید.
حالت گرفتن عکس	حالت تصویربرداری را تغییر دهید. ◀ صفحه ۶۲
حالت صحنه	حالت صحنه را تغییر دهید.
مقدار نوردهی	برای تغییر شدت روشنایی، میزان نوردهی را تنظیم کنید.

گزینه	عملکرد
حالت فوکوس	یک حالت فوکوس انتخاب کنید. می توانید عکسهای نمای نزدیک بگیرید یا دوربین را تنظیم کنید تا به طور خودکار بر روی سوژه فوکوس کند.
تایمر	مدت تأخیر قبل از عکس گرفتن دوربین، را انتخاب کنید.
جلوه ها	یک جلوه ویژه اعمال کنید.
وضوح	یک گزینه وضوح را انتخاب کنید.
درجه روشنایی	تعادل رنگ را بر اساس شرایط نوری تنظیم کنید.
اندازه گیری	یک نوع نورسنجی انتخاب کنید.
قابلیت رؤیت خارج از ساختمان	تنظیم کنید که کنتراست صفحه نمایش در نور مستقیم خورشید بهبود یابد.
راهنما	مشاهده خطوط شبکه را روی صفحه پیش نمایش تنظیم کنید.
برچسب GPS	دوربین را تنظیم کنید تا اطلاعات مکان به عکس ها اضافه شود. <ul style="list-style-type: none"> • برای بهبود دریافت GPS، در مکان هایی که ممکن است برای سیگنال مانعی وجود داشته باشد، مانند بین ساختمان ها یا در مناطق کم ارتفاع، یا در شرایط آب و هوایی نامساعد، از عکسبرداری خودداری کنید. • ممکن است وقتی عکسهای خود را بر روی اینترنت آپلود می کنید، مکان شما بر روی آنها درج شود. برای اجتناب از این وضعیت، تنظیم تگ GPS را غیرفعال کنید.
تنظیم مجدد	تنظیمات دوربین را بازنشانی کنید.

ضبط تصویر

- ۱ در لیست برنامه های کاربردی، دوربین را انتخاب کنید.
- ۲ برای رفتن به فیلمبرداری، لغزانه را بکشید.
- ۳ لنز را به طرف سوژه بگیرید و تنظیمات لازم را انجام دهید.



شماره	عملکرد
۱	از میانبرهای دوربین فیلمبرداری استفاده کنید. <ul style="list-style-type: none"> ⚡: تنظیم فلاش را تغییر دهید. 📷: به لنز جلویی دوربین جابجا شده و از خود فیلم بگیرید. 📹: حالت ضبط را تغییر دهید (برای پیوست کردن به پیام یا برای ذخیره کردن به طور عادی). ⏸: مدت تأخیر قبل از گرفتن فیلم را انتخاب کنید. ☑: برای تغییر شدت روشنایی، میزان نوردهی را تنظیم کنید. می توانید به گزینه های پر کاربرد، میانبر اضافه یا کم کنید. ◀ صفحه ۶۶
۲	تنظیمات فیلمبرداری را تغییر دهید.
۳	محل حافظه را ببینید.
۴	به حالت دوربین بروید.
۵	یک فیلم ضبط کنید.
۶	فیلم هایی که ضبط کرده اید را تماشا کنید.







۴ محل فوکوس را روی صفحه پیش نمایش لمس کنید.
کادر فوکوس به محل لمس شما منتقل می شود و پس از قرار گرفتن سوژه در فوکوس، به رنگ سبز درمی آید.

۵ برای شروع ضبط،  را انتخاب کنید.

۶  را برای توقف ضبط انتخاب کنید.

فیلم به طور خودکار ذخیره می شود.

پس از فیلمبرداری، برای مشاهده عکس گرفته شده، مشاهده گر تصویر را انتخاب کنید.

- برای مشاهده فیلم های بیشتر، به چپ یا راست بروید.
- برای پخش فیلم،  را انتخاب کنید.
- برای پخش فیلم بر روی یک دستگاه دارای قابلیت DLNA،  را انتخاب کنید.
- برای ارسال فیلم به دیگران یا اشتراک گذاری آن،  را انتخاب کنید.
- برای حذف فیلم،  را انتخاب کنید.
- برای شروع نمایش اسلایدی،  را انتخاب کنید. برای متوقف کردن نمایش اسلاید، روی صفحه ضربه بزنید.
- برای تغییر نام فایل،  ← تعویض نام را انتخاب کنید.
- برای مشاهده جزئیات فیلم،  ← جزئیات را انتخاب کنید.

🔑 سفارشی کردن تنظیمات فیلمبرداری

قبل از ضبط یک فیلم،  را برای دسترسی به گزینه های زیر انتخاب کنید:

گزینه	عملکرد
ویرایش میانبرها	میانبر های گزینه هایی که مرتبا استفاده می شود را ویرایش کنید.
ضبط خودکار	به لنز جلویی دوربین جابجا شده و از خود فیلم بگیرید.
فلاش	تنظیم فلاش را تغییر دهید.
حالت ضبط	حالت ضبط را تغییر دهید (برای پیوست کردن به پیام یا برای ذخیره کردن به طور عادی).

گزینه	عملکرد
مقدار نوردهی	برای تغییر شدت روشنایی، میزان نوردهی را تنظیم کنید.
تایمر	مدت تأخیر قبل از این که دوربین شروع به ضبط فیلم کند، را انتخاب کنید.
جلوه ها	یک جلوه ویژه اعمال کنید.
وضوح	یک گزینه وضوح را انتخاب کنید.
درجه روشنایی	تعادل رنگ را بر اساس شرایط نوری تنظیم کنید.
قابلیت رؤیت خارج از ساختمان	تنظیم کنید که کنتراست صفحه نمایش در نور مستقیم خورشید بهبود یابد.
راهنما	مشاهده خطوط شبکه را روی صفحه پیش نمایش تنظیم کنید.
تنظیم مجدد	تنظیمات فیلمبرداری را بازنشانی کنید.

◀ ویرایش نمادهای میانبر

می توانید به گزینه های پر کاربرد، میانبر اضافه یا کم کنید.

۱ از صفحه پیش نمایش، روی ناحیه میانبر ضربه زده و نگه دارید، یا  ← ویرایش میانبرها را انتخاب کنید.

۲ روی یک نماد را از فهرست گزینه ها، ضربه زده و نگه دارید و سپس آن را به ناحیه میانبرها بکشید.
برای حذف میانبرها، روی یک نماد را از فهرست گزینه ها، ضربه زده و نگه دارید و سپس آن را به فهرست گزینه ها بکشید.

۳ برای بازگشت به صفحه پیش نمایش بر روی صفحه ضربه بزنید.

پخش کننده فیلم

استفاده از پخش کننده فیلم را یاد بگیرید.

- بسته به نرم افزار تلفن همراه، از برخی فرمت های فایل پشتیبانی نمی شود.
- در صورتی که اندازه فایل بیشتر از حافظه موجود شود، ممکن است هنگام باز کردن آن، خطا رخ دهد.
- کیفیت پخش بسته به نوع محتوا ممکن است متفاوت باشد.
- بعضی از فایلها بسته به نحوه رمزگذاری ممکن است درست پخش نشوند.

پخش فیلم

۱ در لیست برنامه های کاربردی، **پخش کننده فیلم** را انتخاب کنید.

۲ یک فیلم انتخاب کنید.

۳ با استفاده از کلیدهای زیر، پخش را کنترل کنید:

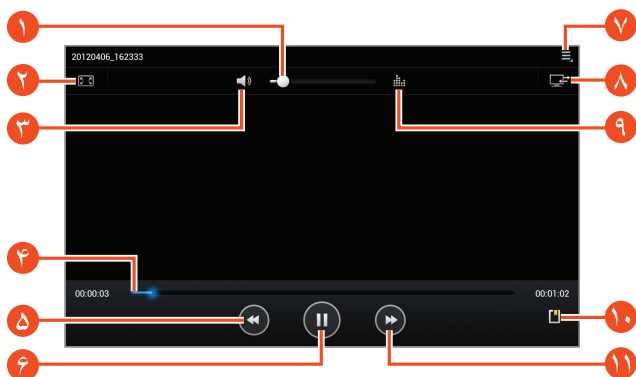

شماره	عملکرد
۱	میزان صدا را تنظیم کنید.
۲	نسبت صفحه ویدئو را تغییر دهید.
۳	صدا را قطع کنید.

شماره	عملکرد
۴	با کشیدن نوار یا ضربه زدن به آن، در یک فایل به جلو یا عقب جستجو کنید.
۵	شروع مجدد پخش؛ پرش به فایل قبلی (ضربه زدن ظرف ۲ ثانیه)؛ جستجو به عقب در فایل (ضربه بزنید و نگه دارید).
۶	در پخش، مکث ایجاد کنید؛ ▶ را برای ادامه پخش انتخاب نمایید.
۷	به گزینه های پخش کننده ویدئو دسترسی پیدا کنید.
۸	فیلم را بر روی یک دستگاه دارای قابلیت DLNA، پخش کنید.
۹	یک جلوه صوتی انتخاب کنید.
۱۰	یک نشانه درج کنید.
۱۱	پرش به فایل بعدی؛ در فایل به جلو جستجو کنید (ضربه بزنید و نگه دارید).

در حین پخش فیلم، ☰ را انتخاب کنید تا به گزینه های زیر دسترسی پیدا کنید:

- برای ارسال فیلم به دیگران، **اشتراک** را انتخاب کنید.
- برای برش یک بخش از یک فیلم، **آراستن** را انتخاب کنید.
- برای گوش دادن به صدا از طریق هدست بلوتوث با **بلوتوث** را انتخاب کنید. اگر هدست را به فیش هدست دستگاه خود وصل می کنید، نمی توانید از این گزینه استفاده کنید.
- برای تغییر دادن تنظیمات پخش کننده فیلم، **تنظیمات** را انتخاب کنید.
- برای مشاهده جزییات ویدیو، **جزییات** را انتخاب کنید.

◀ سفارشی کردن تنظیمات پخش کننده فیلم

۱ در حین پخش،  ← تنظیمات را انتخاب کنید.

۲ گزینه های زیر را تغییر دهید:

گزینه	عملکرد
سرعت یخش	سرعت پخش را تغییر دهید.
زیرنویس ها	این تنظیمات را برای فایل زیرنویس فعلی تغییر دهید. اگر فیلم با زیرنویس ها پیوندی ندارد، انتخاب زیرنویس را برای باز کردن یک فایل زیرنویس انتخاب کنید.
پخش خودکار بعدی	پخش کننده فیلم را برای پخش فایل بعدی به صورت خودکار، تنظیم کنید.
رنگ مایه	یک زمینه رنگ انتخاب کنید.
قابلیت رؤیت خارج از ساختمان	تنظیم کنید که کنتراست صفحه نمایش در نور مستقیم خورشید بهبود یابد.

گالری

مشاهده عکس ها و پخش فیلمهای ذخیره شده در حافظه دستگاه را یاد بگیرید.

- بسته به نرم افزار تلفن همراه، از برخی فرمت های فایل پشتیبانی نمی شود. 
- در صورتی که اندازه فایل بیشتر از حافظه موجود شود، ممکن است هنگام باز کردن آن، خطا رخ دهد.
- کیفیت پخش بسته به نوع محتوا ممکن است متفاوت باشد.
- بعضی از فایلها بسته به نحوه رمزگذاری ممکن است درست پخش نشوند.

« یک تصویر را مشاهده کنید

۱ در لیست برنامه های کاربردی، گالری را انتخاب کنید.

۲ یک پوشه ← یک تصویر را انتخاب کنید.

هنگام مشاهده تصویر، از گزینه های زیر استفاده کنید:

- برای مشاهده تصاویر بیشتر، به چپ یا راست بروید.
 - برای بزرگنمایی یا کوچکنمایی، دو انگشت خود را روی صفحه قرار داده و به آرامی آنها را به هم نزدیک یا از هم دور کنید. برای بازگشت به اندازه اصلی، روی صفحه دو بار ضربه بزنید.
 - برای مشاهده فیلم بر روی یک دستگاه دارای قابلیت DLNA،  را انتخاب کنید.
 - برای ارسال تصویر به دیگران یا اشتراک گذاری آن،  را انتخاب کنید.
 - برای حذف تصویر،  را انتخاب کنید.
 - برای شروع نمایش اسلایدی،  را انتخاب کنید. برای متوقف کردن نمایش اسلاید، روی صفحه ضربه بزنید.
 - برای افزودن تصویر به کلیپ بورد،  ← **کپی در کلیپ بورد** را انتخاب کنید.
 - برای بریدن بخشی از یک عکس،  ← **برش** را انتخاب کنید.
 - برای چرخاندن پاد ساعتگرد یک تصویر،  ← **چرخش به چپ** را انتخاب کنید.
 - برای چرخاندن ساعتگرد یک تصویر،  ← **چرخش به راست** را انتخاب کنید.
 - برای تعیین یک تصویر به عنوان پس زمینه یا تصویر مخاطب،  ← **تنظیم عکس به عنوان** را انتخاب کنید.
 - برای چاپ تصویر از طریق Wi-Fi یا USB،  ← **چاپ** را انتخاب کنید. دستگاه شما با بعضی چاپگرهای سامسونگ سازگار است.
 - برای ویراستن تصویر با ویرایشگر تصویر،  ← **تصحیح** را انتخاب کنید. ◀ صفحه ۷۱
 - برای استفاده از شناسایی حرکت،  ← **تکان دادن** را انتخاب کنید.
 - برای تغییر نام فایل،  ← **تعویض نام** را انتخاب کنید.
 - برای مشاهده جزئیات تصویر،  ← **جزئیات** را انتخاب کنید.
- گزینه های موجود ممکن است بسته به پوشه انتخاب شده متفاوت باشند. 

◀ پخش فیلم

- ۱ در لیست برنامه های کاربردی، **گالری** را انتخاب کنید.
 - ۲ یک پوشه ← یک فیلم (توسط نماد ▶ نشان داده شده است) را انتخاب کنید.
 - ۳ برای شروع پخش ▶ را انتخاب کنید.
 - ۴ پخش را با کلیدها کنترل کنید. ◀ صفحه ۶۷
- در حین پخش فیلم، ≡ را انتخاب کنید تا به گزینه های زیر دسترسی پیدا کنید:



- برای ارسال فیلم به دیگران، **اشتراک** با را انتخاب کنید.
- برای برش یک بخش از یک فیلم، **آراستن** را انتخاب کنید.
- برای گوش دادن به صدا از طریق هدست بلوتوث **با بلوتوث** را انتخاب کنید. اگر هدست را به فیش هدست دستگاه خود وصل می کنید، نمی توانید از این گزینه استفاده کنید.
- برای تغییر دادن تنظیمات پخش کننده فیلم، **تنظیمات** را انتخاب کنید.
- برای مشاهده جزییات ویدیو، **جزییات** را انتخاب کنید.

ویرایشگر عکس



می توانید تصاویر را ویرایش کرده و جلوه های مختلفی به آنها اعمال کنید.

- ۱ در لیست برنامه های کاربردی، **ویرایشگر عکس** را انتخاب کنید.
- ۲ یک تصویر را انتخاب کنید، یا **انتخاب تصویر** ← یک پوشه ← یک تصویر را انتخاب کنید.
- برای گرفتن عکس جدید، **عکس گرفتن** را انتخاب کنید.
- ۳ **انتخاب** ← **تایید** را انتخاب کنید.

۴ در اطراف ناحیه مورد نظر مرزی کشیده و سپس **انجام** را انتخاب کنید.

- برای تغییر دادن نوع ابزار انتخاب، **انتخاب** را انتخاب کنید.
- برای ویرایش مرز انتخاب، ،  یا  را انتخاب کنید. اگر **آهن ربا** یا **برس** را انتخاب کنید، می توانید اندازه مجموعه را با **انتخاب اندازه انتخاب** تنظیم کنید.
- برای معکوس کردن انتخاب، **معکوس** را انتخاب کنید.

۵ تصویر را با ابزارهای زیر ویرایش کنید:

ابزار	عملکرد
چرخش	تصویر را بچرخانید یا آینه کنید.
تغییر اندازه	با کشیدن مستطیل یا انتخاب کردن 100% ← یک گزینه، اندازه تصویر را تغییر دهید.
برش	با جابجایی یا کشیدن مستطیل، تصویر را برش دهید.
رنگ	یک جلوه رنگی اعمال کنید.
جلوه	یک جلوه فیلتر اعمال کنید.
ابزار	از ابزارهای تکمیلی استفاده کنید.
	آخرین اقدام را لغو کنید.
	آخرین اقدام را دوباره انجام دهید.

۶ وقتی کارتان تمام شد،  را انتخاب کنید.

۷ یک نام برای تصویر وارد کرده و **تایید** را انتخاب کنید.

پخش کننده موزیک

یاد بگیرید به موسیقی مورد علاقه خود در حال حرکت گوش دهید.

- بسته به نرم افزار تلفن همراه، از برخی فرمت های فایل پشتیبانی نمی شود. 
- در صورتی که اندازه فایل بیشتر از حافظه موجود شود، ممکن است هنگام باز کردن آن، خطا رخ دهد.
- کیفیت پخش بسته به نوع محتوا ممکن است متفاوت باشد.
- بعضی از فایلها بسته به نحوه رمزگذاری ممکن است درست پخش نشوند.

❧ افزودن فایل های موسیقی به دستگاه خود

کار را با انتقال فایل ها به دستگاه یا کارت حافظه آغاز کنید:

- از اینترنت دانلود کنید. ❧ صفحه ۳۹
- با Samsung Kies، از کامپیوتر دانلود کنید. ❧ صفحه ۸۳
- دانلود کردن از رایانه با Windows Media Player. ❧ صفحه ۸۴
- از طریق بلوتوث دریافت کنید. ❧ صفحه ۹۴

❧ پخش موسیقی

۱ در لیست برنامه های کاربردی، **پخش کننده موزیک** را انتخاب کنید.

۲ یک گروه موسیقی ← یک فایل موسیقی را انتخاب کنید.

۳ تصویر آلبوم را برای باز کردن صفحه پخش کننده موسیقی انتخاب کنید.

۴ با استفاده از کلیدهای زیر، پخش را کنترل کنید:



شماره	عملکرد
۱	میزان صدا را تنظیم کنید.
۲	فایل را به عنوان تراک مورد علاقه خود تعیین کنید.
۳	صدا را قطع کنید.
۴	با کشیدن نوار یا ضربه زدن به آن، در یک فایل به جلو یا عقب جستجو کنید.
۵	حالت تصادفی را فعال کنید.
۶	شروع مجدد پخش؛ پرش به فایل قبلی (ضربه زدن ظرف ۳ ثانیه)؛ جستجو به عقب در فایل (ضربه بزنیید و نگه دارید).
۷	در پخش، مکث ایجاد کنید؛ ▶ را برای ادامه پخش انتخاب نمایید.
۸	جزئیات موسیقی را ببینید.
۹	لیست پخش را باز کنید.
۱۰	به گزینه های موسیقی دسترسی پیدا کنید.

شماره	عملکرد
۱۱	فایل موسیقی را بر روی یک دستگاه دارای قابلیت DLNA، پخش کنید.
۱۲	یک جلوه صوتی انتخاب کنید.
۱۳	حالت تکرار را تغییر دهید.
۱۴	پرش به فایل بعدی؛ در فایل به جلو جستجو کنید (ضربه بزنید و نگه دارید).





- با استفاده از هدست می توانید پخش کننده موسیقی را کنترل کنید. در صفحه خانه، برای اجرای پخش کننده موسیقی، دکمه هدست را فشار داده و نگه دارید. سپس، برای شروع پخش موسیقی یا ایجاد مکث در آن، دکمه هدست را فشار دهید.
- هنگام گوش دادن به محتوای چند کاناله، مانند فیلم های DVD با هدفون ها یا هدست های استاندارد،
SRS CS Headphone™ یک تجربه صدای فراگیر 5.1 را برای شما به ارمغان می آورد.

در حین پخش فیلم،  را انتخاب کنید تا به گزینه های زیر دسترسی پیدا کنید:

- برای افزودن فایل موسیقی به لیست پخش، افزودن به لیست پخش را انتخاب کنید.
- برای گوش دادن به موسیقی از طریق هدست بلوتوث با بلوتوث را انتخاب کنید. اگر هدست را به فیش هدست دستگاه خود وصل می کنید، نمی توانید از این گزینه استفاده کنید.
- برای ارسال فایل موسیقی به دیگران، اشتراک از طریق را انتخاب کنید.
- برای تنظیم فایل موسیقی به عنوان زنگ هشدار، تنظیم به عنوان آهنگ هشدار را انتخاب کنید.
- برای تغییر دادن تنظیمات پخش کننده موسیقی، تنظیمات را انتخاب کنید.

ایجاد لیست پخش

- ۱ در لیست برنامه های کاربردی، پخش کننده موزیک را انتخاب کنید.
- ۲  ← لیست پخش جدید را انتخاب کنید.
- ۳ یک عنوان برای لیست پخش جدید خود وارد کرده و تایید را انتخاب کنید.
- ۴ یک دسته موسیقی را انتخاب کرده و سپس  کنار فایل های مورد نظر را انتخاب کنید.
- ۵ انجام شد را انتخاب کنید.

سفارشی کردن تنظیمات پخش کننده موسیقی

- ۱ در لیست برنامه های کاربردی، پخش کننده موزیک را انتخاب کنید.
- ۲  ← تنظیمات را انتخاب کنید.
- ۳ گزینه های زیر را تغییر دهید:

گزینه	عملکرد
پیشرفته ← SoundAlive	یک جلوه صوتی انتخاب کنید.
پیشرفته ← سرعت پخش	سرعت پخش را تغییر دهید.
پیشرفته ← ترانه	تنظیم کنید تا حین پخش، متن آهنگ نمایش داده شود.
پیشرفته ← خاموش شدن خودکار موزیک	پخش کننده موسیقی را تنظیم کنید تا بعد از مدت زمان معینی به طور خودکار خاموش شود.
منوی موسیقی	یک گروه موسیقی را برای نمایش روی مجموعه موسیقی انتخاب کنید.

اطلاعات شخصی



دفتر تلفن

ایجاد و مدیریت فهرستی از مخاطبین شخصی یا کاری خود را یاد بگیرید. می توانید نام، شماره تلفن، نشانی ایمیل، و غیره را برای مخاطبین خود وارد کنید.

ایجاد یک مخاطب

- ۱ در لیست برنامه های کاربردی، **دفتر تلفن** ← **دفتر تلفن** ← **+** را انتخاب کنید.
- ۲ یک محل حافظه را انتخاب کنید.
- ۳ اطلاعات مخاطب را وارد کنید.
- ۴ ذخیره را برای افزودن مخاطب به حافظه، انتخاب کنید.

یافتن مخاطب

- ۱ در لیست برنامه های کاربردی، **دفتر تلفن** ← **دفتر تلفن** را انتخاب کنید.
 - ۲ به بالا یا پایین لیست مخاطبان بروید.
 - ۳ نام یک مخاطب را انتخاب کنید.
- در نمای مخاطب، از امکانات زیر استفاده کنید:
- برای ارسال پیام از طریق ایمیل،  را انتخاب کنید.
 - برای تنظیم یک شماره برگزیده،  را انتخاب کنید.
 - برای ویرایش اطلاعات مخاطب،  را انتخاب کنید.

❧ ایجاد کارت شخصی

- ۱ در لیست برنامه های کاربردی، **دفتر تلفن** ← **دفتر تلفن** را انتخاب کنید.
- ۲ نام خود را از قسمت بالای لیست مخاطبین انتخاب کنید.
- ۳  را انتخاب کنید.
- ۴ اطلاعات شخصی خود را وارد کرده و **ذخیره** را انتخاب کنید.

❧ ایجاد گروه مخاطبین

با ایجاد گروه هایی از مخاطبان، می توانید چندین مخاطب را مدیریت کنید و پیامی را به کل گروه بفرستید.

- ۱ در لیست برنامه های کاربردی، **دفتر تلفن** ← **گروه ها** ← **+** را انتخاب کنید.
- ۲ یک نام وارد کرده و تنظیمات گروه را سفارشی کنید.
- ۳ اعضای را به گروه اضافه کنید.
- ۴ **ذخیره** را انتخاب کنید.

❧ کپی کردن مخاطب

مخاطبان را از سیم کارت یا USIM کارت بر روی دستگاه خود کپی کنید

- ۱ در لیست برنامه های کاربردی، **دفتر تلفن** ← **دفتر تلفن** را انتخاب کنید.
- ۲  ← **ورود/صدور** ← **وارد کردن از سیم کارت** را انتخاب کنید.
- ۳ یک محل حافظه را انتخاب کنید.
- ۴ مخاطبین مورد نظر برای کپی کردن را انتخاب و **انجام شد** را انتخاب کنید.

مخاطبان را از گوشی بر روی سیم کارت یا USIM کارت خود کپی کنید

- ۱ در لیست برنامه های کاربردی، **دفتر تلفن** ← **دفتر تلفن** را انتخاب کنید.
- ۲  ← **ورود/صدور** ← **صادر کردن به سیم کارت** را انتخاب کنید.
- ۳ مخاطبینی را که قصد کپی کردن آنها دارید، انتخاب کرده و **انجام شد** ← **تایید** را انتخاب کنید.

وارد کردن یا ارسال یک مخاطب

شما می توانید فایلها را (در قالب vcf) از حافظه USB دستگاه خود وارد یا به آن صادر کنید.

وارد کردن فایل های مخاطب

- ۱ در لیست برنامه های کاربردی، **دفتر تلفن** ← **دفتر تلفن** را انتخاب کنید.
- ۲  ← **ورود/صدور** ← **وارد کردن از حافظه USB** را انتخاب کنید.
- ۳ یک محل حافظه را انتخاب کنید.
- ۴ یکی از گزینه های وارد کردن یک فایل تکی مخاطبین، چندین فایل مخاطبین، یا تمام فایل های مخاطبین را انتخاب کرده و سپس **تایید** را انتخاب کنید.
- ۵ فایل های مخاطبین را که قصد وارد کردن آنها را دارید، انتخاب کرده و سپس **تایید** را انتخاب کنید.

صدور مخاطبین

- ۱ در لیست برنامه های کاربردی، **دفتر تلفن** ← **دفتر تلفن** را انتخاب کنید.
- ۲  ← **ورود/صدور** ← **صادر کردن به حافظه USB** را انتخاب کنید.
- ۳ برای تایید، دکمه **تایید** را انتخاب کنید.

دستگاه شما مجهز به برنامه ریز قدرتمندی است که به شما در سامان دهی آسان تر و کار آتر برنامه ها کمک می کند. یاد بگیرید رویدادها و کارها را ایجاد و مدیریت کنید و زنگ هشدارهایی برای یادآوری رویدادهای مهم برای خود تنظیم کنید.

ایجاد رویداد یا وظیفه



- ۱ در لیست برنامه های کاربردی، **تقویم** را انتخاب کنید.
- ۲ **+** را انتخاب کنید.
- ۳ یک نوع رویداد را از قسمت بالای صفحه انتخاب کنید.
- ۴ جزئیات رویداد را وارد کرده و **ثبت** را انتخاب کنید.

تغییر دادن حالت نمایش

- ۱ در لیست برنامه های کاربردی، **تقویم** را انتخاب کنید.
 - ۲ یک حالت نمایش را انتخاب کنید.
 - **سال:** تمام ماه های سال
 - **ماه:** مشاهده کل یک ماه در یک نما
 - **هفته:** ساعت های یک روز در یک هفته کامل
 - **روز:** ساعت های یک روز کامل
 - **لیست:** یک فهرست از تمام رویدادها و تعطیلات که برای مدت مشخصی زمانبندی شده است
 - **کار:** لیست وظایف
- با قرار دادن دو انگشت بر روی صفحه و جدا کردن و نزدیک کردن آنها به/از هم، می توانید حالت نمایش را تغییر دهید.



◀ مشاهده یک رویداد یا وظیفه

- ۱ در لیست برنامه های کاربردی، تقویم را انتخاب کنید.
- ۲ یک تاریخ را در تقویم انتخاب کنید.
 - برای رفتن به یک روز خاص،  ← رفتن به را انتخاب کرده و تاریخ را وارد کنید.
 - برای انتخاب تاریخ امروز، امروز را انتخاب کنید.
- ۳ یک رویداد را برای مشاهده جزئیات آن انتخاب کنید.
 -  می توانید با انتخاب  ← اشتراک از طریق، رویداد را برای دیگران بفرستید.

◀ قطع هشدار یک رویداد یا وظیفه

- اگر برای یک رویداد یا وظیفه تقویمی یک یادآور تنظیم کنید، زنگ هشدار آن رویداد در زمان مشخص شده پخش خواهد شد.
- ۱ برای باز کردن پنل اعلان ها، گوشه پایین سمت راست نوار سیستم را لمس کنید.
 - ۲ اعلان رویداد را انتخاب کنید.
 - ۳ یک رویداد را برای مشاهده جزئیات بیشتر انتخاب کنید.
برای تکرار با وقفه هشدار رویداد، تعویق را انتخاب کنید.

یادداشت

ثبت اطلاعات مهم را برای مشاهده در آینده یاد بگیرید.

◀ ایجاد یادداشت







- ۱ در لیست برنامه های کاربردی، یادداشت را انتخاب کنید.
- ۲  را انتخاب کنید.
- ۳ متن یادداشت خود را وارد کرده و انجام را انتخاب کنید.

۴ یک یادداشت را مشاهده کنید

- ۱ در لیست برنامه های کاربردی، یادداشت را انتخاب کنید.
- ۲ یک یادداشت را برای مشاهده جزئیات آن انتخاب کنید.
هنگام مشاهده یادداشت از گزینه های زیر استفاده کنید:
 - برای ویرایش یادداشت روی صفحه ضربه بزنید.
 - برای حذف یادداشت،  ← را انتخاب کنید.
 - برای تغییر رنگ پس زمینه،  ← را انتخاب کنید.
 - برای محافظت از یادداشت ها در برابر حذف تصادفی  ← را انتخاب کنید.
 - برای چاپ یادداشت از طریق Wi-Fi یا USB،  ← را انتخاب کنید. دستگاه شما با بعضی چاپگرهای سامسونگ سازگار است.
 - برای ارسال یادداشت به دیگران،  ← را انتخاب کنید.

یادداشت نوشتاری

- ایجاد یادداشت های فری هند را یاد بگیرید.
- ۱ در لیست برنامه های کاربردی، یادداشت نوشتاری را انتخاب کنید.
 - ۲  را انتخاب کنید.
 - ۳ با استفاده از ابزارهای زیر، یادداشت فری هند ایجاد کنید:

ابزار	عملکرد
	متن را وارد می کند.
	روی صفحه می نویسد یا ترسیمی می کشد.
	نوشته های قلم را پاک می کند.
	تنظیمات ابزار را تغییر می دهد.
	آخرین اقدام را لغو می کند.
	آخرین اقدام را دوباره انجام می دهد.

- ۴ وقتی کارتان تمام شد، انجام را انتخاب کنید.

قابلیت اتصال

اتصالات USB

اتصال دستگاه به رایانه با استفاده از کابل USB را فرا بگیرید.

هنگامی که دستگاه در حال انتقال یا دسترسی به داده هاست، کابل USB را از رایانه جدا نکنید. انجام این کار ممکن است موجب از دست رفتن داده ها یا آسیب دیدن دستگاه شود. 

برای حصول بهترین نتیجه، کابل USB را مستقیماً به درگاه USB کامپیوتر وصل کنید. اگر از USB hub استفاده کنید ممکن است انتقال داده صورت نگیرد. 

◀ اتصال به Samsung Kies

مطمئن شوید که برنامه Samsung Kies در کامپیوتر شما نصب شده است. می توانید این برنامه را از پایگاه اینترنتی سامسونگ دانلود کنید.

Samsung Kies روی کامپیوترهای Windows و Macintosh کار می کند. 

۱ دستگاه خود را با استفاده از کابل USB به رایانه وصل کنید.

Samsung Kies به طور خودکار در رایانه اجرا می شود. اگر Samsung Kies اجرا نشد، روی نماد Samsung Kies در کامپیوتر دو-کلیک کنید.

۲ فایل ها را بین دستگاه خود و رایانه انتقال دهید.

برای کسب اطلاعات بیشتر به راهنمای Samsung Kies مراجعه کنید.

◀ اتصال با Windows Media Player

مطمئن شوید که برنامه Windows Media Player بر روی کامپیوتر شما نصب شده است.

- 1 دستگاه خود را با استفاده از کابل USB به رایانه وصل کنید.
- 2 برنامه Windows Media Player را اجرا کرده و فایل‌های موسیقی را همگام کنید.

◀ به عنوان یک دستگاه رسانه متصل شوید

می‌توانید دستگاه خود را به یک رایانه متصل کرده و به فایل‌های رسانه‌ای ذخیره شده در دستگاه دسترسی پیدا کنید.

- 1 دستگاه خود را با استفاده از کابل USB به رایانه وصل کنید.
- 2 برای باز کردن پانل اعلان‌ها، گوشه پایین سمت راست صفحه را لمس کنید.
- 3 وصل شده به عنوان یک دستگاه ذخیره خارجی ← دستگاه رسانه (MTP) را انتخاب کنید.
- 4 فایل‌ها را بین دستگاه خود و رایانه انتقال دهید.

◀ به عنوان یک دستگاه دوربین متصل کنید

می‌توانید دستگاه خود را به عنوان یک دوربین به رایانه متصل کرده و به فایل‌های دستگاه خود دسترسی پیدا کنید.

هنگامی که رایانه شما از پروتکل انتقال رسانه (MTP) پشتیبانی نکرده یا درایور USB دستگاه در رایانه نصب نشده است، از این حالت اتصال USB استفاده کنید.



- 1 دستگاه خود را با استفاده از کابل USB به رایانه وصل کنید.
- 2 برای باز کردن پانل اعلان‌ها، گوشه پایین سمت راست نوار سیستم را لمس کنید.
- 3 وصل شده به عنوان یک دستگاه ذخیره خارجی ← دوربین (PTP) را انتخاب کنید.
- 4 فایل‌ها را بین دستگاه خود و رایانه انتقال دهید.

یاد بگیرید از قابلیت های شبکه سازی بی سیم دستگاه خود برای فعال کردن و اتصال به هر شبکه محلی بی سیم (WLAN) سازگار با استانداردهای IEEE 802.11 استفاده کنید.

می توانید هر جا که یک نقطه دسترسی یا نقطه اتصال بی سیم موجود است، به اینترنت یا سایر دستگاه های شبکه متصل شوید.

دستگاه شما از فرکانس ناهماهنگ استفاده می کند و برای استفاده در همه کشورهای اروپایی در نظر گرفته شده است. WLAN را می توان در سراسر اتحادیه اروپا بدون محدودیت در فضاهای داخلی به کار برد، ولی نمی توان آن را در فضاهای بیرونی به کار برد.



فعال کردن قابلیت Wi-Fi

در لیست برنامه های کاربردی، ابتدا تنظیمات را انتخاب کرده و سپس کلید Wi-Fi را به سمت راست بکشید.

قابلیت Wi-Fi در حال اجرا در پس زمینه، باتری را مصرف می کند. برای ذخیره نیروی باتری، قابلیت را فقط زمانی که مورد نیاز است، فعال کنید.



یافتن یک نقطه دسترسی Wi-Fi و اتصال به آن

۱ در لیست برنامه های کاربردی، تنظیمات ← Wi-Fi را انتخاب کنید.

دستگاه به طور خودکار به جستجوی نقاط دسترسی Wi-Fi موجود می پردازد.

۲ یک نقطه دسترسی را انتخاب کنید.

۳ یک گذرواژه برای نقطه دسترسی وارد کنید و اتصال را انتخاب کنید (در صورت لزوم).

➤ افزودن نقطه دسترسی Wi-Fi به صورت دستی

- ۱ در لیست برنامه های کاربردی، تنظیمات ← Wi-Fi ← افزودن شبکه را انتخاب کنید.
- ۲ SSID نقطه دسترسی را وارد کرده و نوع امنیت را انتخاب کنید.
- ۳ بسته به نوع امنیت انتخاب شده، تنظیمات امنیت را تنظیم کرده و ذخیره را انتخاب کنید.

➤ با یک نصب محافظت شده به نقطه دسترسی Wi-Fi متصل شوید

با استفاده از دکمه WPS یا WPS پین می توانید به یک نقطه دسترسی ایمن متصل شوید. برای استفاده از این روش، نقطه دسترسی بی سیم شما باید دارای دکمه WPS باشد.

با استفاده از دکمه WPS متصل شوید

- ۱ در لیست برنامه های کاربردی، تنظیمات ← Wi-Fi را انتخاب کنید.
- ۲ یک نقطه دسترسی که به عنوان شبکه حافظت شده نشان داده شده است را انتخاب کنید و سپس نمایش گزینه های پیشرفته را انتخاب کنید.
- ۳ فهرست بازشوی WPS را انتخاب کنید.
- ۴ دکمه Push ← اتصال را انتخاب کنید.
- ۵ دکمه WPS روی نقطه دسترسی را در عرض ۲ دقیقه فشار دهید.

با استفاده از WPS پین متصل شوید

- ۱ در لیست برنامه های کاربردی، تنظیمات ← Wi-Fi را انتخاب کنید.
- ۲ یک نقطه دسترسی که به عنوان شبکه حافظت شده نشان داده شده است را انتخاب کنید و سپس نمایش گزینه های پیشرفته را انتخاب کنید.
- ۳ فهرست بازشوی WPS را انتخاب کنید.

۴ برای وارد کردن یک پین WPS نقطه دسترسی، پین از نقطه دسترسی را انتخاب کنید یا برای استفاده از یک پین WPS دستگاه خود، پین این دستگاه را انتخاب کنید.

۵ اتصال را انتخاب کنید.

۶ روی نقطه دسترسی، دکمه WPS را فشار دهید یا پین دستگاه خود را وارد کنید.

◀ تنظیمات IP استاتیک را تنظیم کنید

۱ در لیست برنامه های کاربردی، تنظیمات ← Wi-Fi را انتخاب کنید.

۲ یک نقطه دسترسی ← نمایش گزینه های پیشرفته را انتخاب کنید.

۳ فهرست بازشوی تنظیمات IP را انتخاب کنید.

۴ ایستا را انتخاب کنید.

۵ تنظیمات IP را تغییر دهید.

۶ اتصال را انتخاب کنید.

◀ سفارشی سازی تنظیمات Wi-Fi

۱ در لیست برنامه های کاربردی، تنظیمات ← Wi-Fi ←  ← پیشرفته را انتخاب کنید.

۲ گزینه های زیر را تغییر دهید:

گزینه	عملکرد
اعلان شبکه	دستگاه را تنظیم کنید تا وقتی یک نقطه دسترسی Wi-Fi باز موجود است شما را مطلع کند.
روشن نگهداشتن Wi-Fi در طی خواب	تنظیم کنید که ویژگی Wi-Fi در حالت "خواب" روشن بماند یا خیر.
آدرس MAC	آدرس MAC را مشاهده کنید.
آدرس IP	آدرس IP را مشاهده کنید.

نحوه استفاده از قابلیت Wi-Fi مستقیم را برای اتصال دو دستگاه از طریق شبکه Wi-Fi و بدون نیاز به IP را یاد بگیرید.

دستگاه خود را به دستگاه دیگری وصل کنید

- ۱ در لیست برنامه های کاربردی، **تنظیمات** ← **بیشتر...** ← **Wi-Fi Direct** را انتخاب کنید.
 - ۲ کلید **Wi-Fi Direct** را به سمت راست بکشید.
 - ۳ **تایید** را (در صورت لزوم) انتخاب کنید.
 - ۴ **اسکن** را انتخاب کنید.
 - ۵ یک دستگاه را انتخاب کنید.
- وقتی صاحب دستگاه دیگر اتصال را بپذیرد، دستگاه ها به هم متصل می شوند.

ارسال داده از طریق Wi-Fi

- ۱ یک فایل یا مورد را از برنامه مربوطه انتخاب کنید.
 - ۲ یک گزینه را برای ارسال داده از طریق Wi-Fi انتخاب کنید.
-  روش انتخاب یک گزینه ممکن است بسته به نوع داده متفاوت باشد.
- ۳ دستگاه دیگری را جستجو کرده و انتخاب کنید.

دریافت داده از طریق Wi-Fi

داده های دریافتی به طور خودکار بر روی دستگاه ذخیره می شوند. داده های دریافتی در پوشه ShareViaWifi ذخیره می شوند.

اشتراک گذاری همه

استفاده از سرویس Digital Living Network Alliance (DLNA) را که امکان اشتراک گذاری فایل‌های رسانه ای بین دستگاه‌های مورد تایید DLNA را از طریق Wi-Fi در منزل شما فراهم می کند، یاد بگیرید.

- برخی از فایل‌ها ممکن است بر روی برخی از دستگاه‌های دارای قابلیت DLNA پخش نشوند. 
- اشتراک گذاری فایل‌های رسانه، بسته به اتصال شبکه، ممکن است از طریق بافر کردن انجام بگیرد.

◀ پخش فایل‌ها روی دستگاه‌های دیگر

- ۱ در لیست برنامه‌های کاربردی، **AllShare** را انتخاب کنید.
- ۲ دستگاه من را انتخاب کنید.
- ۳ یک گروه رسانه ای ← یک فایل را انتخاب کنید.
- ۴ یک پخش کننده انتخاب کنید.
- پخش روی پخش کننده انتخاب شده آغاز می شود.
- ۵ پخش را با دکمه‌های روی دستگاه کنترل کنید.

◀ پخش یک فایل از دستگاه دیگر بر روی دستگاه شما

- ۱ در لیست برنامه‌های کاربردی، **AllShare** را انتخاب کنید.
- ۲ دستگاهی را که حاوی فایل‌های رسانه باشد، انتخاب کنید.
- ۳ یک گروه رسانه ای ← یک فایل را انتخاب کنید.
- ۴ پخش را با دکمه‌های روی دستگاه کنترل کنید.

❧ پخش یک فایل از یک دستگاه بر روی دستگاه دیگر

۱ در لیست برنامه های کاربردی، **AllShare** را انتخاب کنید.

۲ دستگاهی را که حاوی فایل های رسانه باشد، انتخاب کنید.

۳ یک گروه رسانه ای ← یک فایل را انتخاب کنید.

۴  را انتخاب کنید.

۵ یک پخش کننده انتخاب کنید.

پخش روی پخش کننده انتخاب شده آغاز می شود.

۶ پخش را با دکمه های روی دستگاه کنترل کنید.

❧ سفارشی کردن تنظیمات برای اشتراک گذاری فایل های رسانه

برای اینکه دستگاه های دارای قابلیت DLNA بتوانند به فایل های رسانه روی دستگاه شما دسترسی داشته باشند، باید اشتراک گذاری رسانه ای را فعال کنید.

۱ در لیست برنامه های کاربردی، **AllShare** ←  را انتخاب کنید.

۲ گزینه های زیر را تغییر دهید:

گزینه	عملکرد
نام سرور رسانه	نام یک سرور رسانه را برای دستگاه خود وارد کنید.
اشتراک گذاری رسانه	تنظیم کنید که فیلم ها، آهنگ ها یا عکس های شما با سایر دستگاه ها به اشتراک گذاشته شود.
نقطه دسترسی شبکه	یک نمایه اتصال را برای استفاده در اتصالات DLNA انتخاب کنید.
بارگذاری از سایر دستگاه ها	تنظیم کنید که بارگذاری های سایر دستگاه ها پذیرفته شود.

اشتراک گذاری شبکه موبایل

اشتراک گذاری اتصال شبکه موبایل دستگاه خود با سایر دستگاه ها را یاد بگیرید.

❧ به اشتراک گذاری شبکه موبایل تلفن همراه خود از طریق Wi-Fi

یاد بگیرید از دستگاه خود به عنوان یک نقطه دسترسی بی سیم برای سایر دستگاه ها استفاده کنید.

این قابلیت ممکن است بسته به ارائه دهنده خدمات یا منطقه شما، موجود نباشد. 

۱ در لیست برنامه های کاربردی، **تنظیمات** ← **بیشتر...** ← **اتصال و نقاط قابل حمل** را انتخاب کنید.

۲ **نقطه Wi-Fi قابل حمل** را برای فعال کردن اشتراک گذاری شبکه موبایل از طریق Wi-Fi، انتخاب کنید.

۳ **پیگر بندی نقطه Wi-Fi قابل حمل** را انتخاب کنید تا تنظیمات شبکه برای استفاده از دستگاه خود به عنوان نقطه دسترسی، تنظیم کنید.

گزینه	عملکرد
شبکه SSID	نام دستگاه که در سایر دستگاهها نشان داده می شود را ویرایش کنید.
امنیت	یک نوع امنیت را انتخاب کنید.
رمز	برای جلوگیری از دسترسی غیر مجاز به شبکه موبایل خود، یک گذرواژه وارد کنید. این گزینه فقط زمانی موجود است که گزینه امنیت را تنظیم کرده باشید.

۴ **نخیره** را انتخاب کنید.

۵ از یک دستگاه دیگر، نام دستگاه خود را پیدا کرده و به شبکه موبایل خود وصل شوید.

➤ به اشتراک گذاری شبکه موبایل تلفن همراه خود از طریق USB

یاد بگیرید با برقراری اتصال USB با یک رایانه، از دستگاه خود به عنوان یک مودم بی سیم استفاده کنید.

- ۱ دستگاه خود را با استفاده از کابل USB به رایانه وصل کنید.
 - ۲ در لیست برنامه های کاربردی، **تنظیمات** ← **بیشتر...** ← **اتصال و نقاط قابل حمل** را انتخاب کنید.
 - ۳ برای فعال کردن اشتراک گذاری شبکه موبایل از طریق USB، **اتصال USB** را انتخاب کنید.
- برای متوقف کردن به اشتراک گذاری اتصال شبکه، کادرهای کنار **اتصال USB** را پاک کنید.
- روش اشتراک گذاری، ممکن است بسته به سیستم عامل کامپیوتر متفاوت باشد. 

➤ به اشتراک گذاری شبکه موبایل تلفن همراه خود از طریق بلوتوث

- ۱ در لیست برنامه های کاربردی، **تنظیمات** ← **بیشتر...** ← **اتصال و نقاط قابل حمل** را انتخاب کنید.
 - ۲ برای فعال کردن اشتراک گذاری شبکه موبایل از طریق بلوتوث، **اتصال Bluetooth** را انتخاب کنید.
 - ۳ بر روی دستگاه دیگر، دستگاه خود را پیدا کرده و جفت کنید.
- مطمئن شوید که ویژگی بلوتوث و تنظیم قابلیت مشاهده را فعال کرده اید.

بلوتوث

تبادل فایل های داده یا رسانه با سایر دستگاه ها از طریق بلوتوث را یاد بگیرید.

-  سامسونگ در قبال از دست رفتن، رهگیری، یا سوء استفاده از داده های ارسالی یا دریافتی به وسیله ویژگی بلوتوث، هیچ گونه مسئولیتی نمی پذیرد.
- همیشه مطمئن شوید که با دستگاه های قابل اطمینان و کاملاً ایمن، داده ها را به اشتراک می گذارید و دریافت می کنید. اگر موانعی بین دستگاه ها وجود داشته باشد، ممکن است فاصله عملیاتی ویژگی بلوتوث کاهش یابد.
- برخی از دستگاه ها، مخصوصاً آنهایی که به وسیله Bluetooth SIG آزمایش یا تأیید نشده اند، ممکن است با دستگاه شما سازگار نباشند.
- از قابلیت بلوتوث برای کارهای غیر قانونی استفاده نکنید (مثلاً نسخه بردای مخفی از فایلها یا شنود مکالمات برای اهداف تجاری). سامسونگ مسئولیتی برای پیشگیری از استفاده غیر مجاز از قابلیت بلوتوث ندارد.

◀ ویژگی بلوتوث را فعال کنید

در لیست برنامه های کاربردی، ابتدا تنظیمات را انتخاب کرده و سپس کلید بلوتوث را به سمت راست بکشید.

◀ یافتن و جفت شدن با یک دستگاه دیگر

- ۱ در لیست برنامه های کاربردی، تنظیمات ← بلوتوث ← اسکن برای دستگاه ها را انتخاب کنید.
- ۲ یک دستگاه را انتخاب کنید.

- ۳ برای انطباق بین بلوتوث بین دو دستگاه، **تایید** را انتخاب کنید.
متعاقباً، یک پین بلوتوث وارد کرده و **تایید** را انتخاب کنید.
- وقتی صاحب دستگاه دیگر همان کد پین را وارد کند یا اتصال را بپذیرد، جفت کردن انجام شده است. در صورتی که جفت کردن موفقیت آمیز باشد، دستگاه به طور خودکار به جستجوی خدمات موجود می پردازد.
- برخی از دستگاه ها، مخصوصاً هدست ها و کیت های هندزفری خودرو، ممکن است یک کد پین بلوتوث ثابت، مانند ۰۰۰۰ داشته باشند. اگر دستگاه دیگر دارای کد پین باشد، باید آن را وارد کنید.



➤ ارسال داده ها از طریق بلوتوث

- ۱ یک فایل یا مورد را از برنامه مربوطه انتخاب کنید.
- ۲ یک گزینه برای ارسال داده از طریق قابلیت بلوتوث انتخاب کنید.
- روش انتخاب یک گزینه ممکن است بسته به نوع داده متفاوت باشد.
- ۳ یک دستگاه بلوتوث را جستجو کنید و با آن جفت شوید.





➤ دریافت داده ها از طریق بلوتوث

- ۱ در لیست برنامه های کاربردی، **تنظیمات** ← **بلوتوث** را انتخاب کرده و سپس کادر کنار دستگاه خود را علامت بزنید.
- برای انتخاب کردن مدت زمان قابل مشاهده بودن دستگاه خود،  ← **زمان وقفه قابل رؤیت** را انتخاب کنید.
- ۲ هنگامی که از شما خواسته شد، **تایید** را برای انطباق بین بلوتوث انتخاب کنید یا پین بلوتوث را وارد کرده و **تایید** را (در صورت لزوم) انتخاب کنید.
- ۳ برای تایید تمایل خود به دریافت داده، **پذیرش** را انتخاب کنید.
- داده های دریافتی در پوشه **bluetooth** ذخیره می شوند. اگر محتوایی دریافت کنید، آن محتوا به طور خودکار بر روی دفتر تلفن ذخیره می شود.

دستگاه شما به یک گیرنده سیستم موقعیت یاب جهانی (GPS) مجهز است. چگونگی فعال کردن خدمات موقعیت یابی و عملکردهای دیگر GPS را فرا بگیرید.

برای دریافت بهتر سیگنالهای GPS، از دستگاه خود در شرایط زیر استفاده نکنید:

- بین ساختمانها، درون تونلها یا معابر زیرزمینی یا درون ساختمانها
 - در شرایط نامساعد جوی
 - در اطراف میدانهای ولتاژ بالا یا الکترومغناطیسی
 - در وسیله نقلیه دارای حفاظ نور خورشید
- در هنگام استفاده از ویژگی GPS، فضای اطراف آنتن را با دست خود یا سایر اشیاء لمس نکنید یا نپوشانید. 
- این قابلیت ممکن است بسته به ارائه دهنده خدمات یا منطقه شما، موجود نباشد. 

فعال کردن خدمات مکان یابی

برای دریافت اطلاعات مکان خود باید خدمات مکان یابی را فعال کرده یا نقشه را جستجو کنید.

۱ در لیست برنامه های کاربردی، **تنظیمات** ← **خدمات مکان** را انتخاب کنید.

۲ گزینه های زیر را تغییر دهید:

گزینه	عملکرد
استفاده از شبکه های بی سیم	برای یافتن مکان خود، استفاده از Wi-Fi و/یا شبکه های موبایل را تنظیم کنید. استفاده از شبکه موبایل ممکن است هزینه های جانبی برای شما در بر داشته باشد. 

گزینه	عملکرد
استفاده از ماهواره های GPS	استفاده از ماهواره های GPS برای یافتن محل خود را تنظیم کنید.
مکان و جستجوی Google	دستگاه را تنظیم کنید تا محل کنونی شما را برای جستجو و سایر خدمات Google به کار ببرد.

اتصالات VPN

ایجاد شبکه های خصوصی مجازی (VPN) و اتصال به آنها به صورت ایمن از طریق اینترنت را یاد بگیرید.

- دستگاه شما نیز باید برای دسترسی اینترنتی پیکربندی شود. اگر در دسترسی به اینترنت با مشکل مواجه شدید، باید اتصالات را ویرایش کنید. در صورت عدم اطمینان از ورود اطلاعات مورد نیاز، از مدیر VPN خود درخواست کنید.
- برای استفاده از این ویژگی باید قابلیت قفل صفحه را فعال کنید.



راه اندازی یک نمایه VPN

- ۱ در لیست برنامه های کاربردی، **تنظیمات** ← **بیشتر...** ← **VPN** ← **افزودن شبکه VPN** را انتخاب کنید.
- ۲ گزینه های زیر را تغییر دهید:

گزینه	عملکرد
نام	یک نام برای سرور VPN وارد کنید.
نوع	یک نوع VPN انتخاب کنید.
آدرس سرور	آدرس IP سرور VPN را وارد کنید.
رمز L2TP	رمز عبور مخفی L2TP را وارد کنید.
شناسه IPsec	یک نام کاربری وارد کنید.

گزینه	عملکرد
کلید مشترک Ipsec	یک کلید امنیتی مشترک وارد کنید.
گواهی کاربر IPSec	یک گواهی نامه کاربر که سرور VPN برای شناسایی شما استفاده می کند را انتخاب کنید. شما می توانید گواهی نامه ها را از سرور VPN وارد کنید یا از طریق وب دانلود کنید.
گواهی CA IPSec	یک گواهی نامه گواهی هویت (CA) که سرور VPN برای شناسایی شما استفاده می کند را انتخاب کنید. شما می توانید گواهی نامه ها را از سرور VPN وارد کنید یا از طریق وب دانلود کنید.
مجوز سرور IPSec	یک گواهی سرور را که سرور VPN از آن برای شناسایی شما استفاده می کند، انتخاب کنید. شما می توانید گواهی نامه ها را از سرور VPN وارد کنید یا از طریق وب دانلود کنید.
رمزگذاری PPP (MPPE)	تنظیم کنید که داده ها پیش از ارسال به سرور VPN رمز گذاری شوند.
نمایش گزینه های پیشرفته	تنظیم کنید که تنظیمات پیشرفته شبکه تغییر کنند.

گزینه های موجود ممکن است بسته به نوع VPN متفاوت باشند. 

۳ وقتی کارتان تمام شد، ذخیره را انتخاب کنید.

◀ اتصال به یک شبکه محرمانه

۱ در لیست برنامه های کاربردی، تنظیمات ← بیشتر... ← VPN را انتخاب کنید.

۲ یک شبکه محرمانه را انتخاب کنید.



۳ نام کاربری و گذرواژه وارد کنید و سپس اتصال را انتخاب کنید.

ابزارها



هشدار

تنظیم و کنترل هشدارهای مربوط به رویدادهای مهم را یاد بگیرید.

تنظیم زنگ هشدار

- ۱ در لیست برنامه های کاربردی، هشدار را انتخاب کنید.
 - ۲ + را انتخاب کنید.
 - ۳ جزییات هشدار را وارد کنید.
 - ۴ وقتی کارتان تمام شد، انجام را انتخاب کنید.
-  نماد ساعت کنار هشدار مورد نظر را برای غیرفعال کردن هشدار انتخاب کنید. برای حذف یک هشدار،  را انتخاب کنید.

توقف زنگ هشدار

- وقتی که زنگ هشدار به صدا درمی آید،
- برای قطع یک هشدار،  را انتخاب کرده و سپس انگشت خود را به خارج دایره بزرگ بکشید.
 - برای قطع کردن صدای یک هشدار در مدت توقف موقت،  را انتخاب کرده و سپس انگشت خود را به خارج دایره بزرگ بکشید.

ماشین حساب

محاسبه با دستگاه خود را یاد بگیرید.

انجام دادن محاسبه

- ۱ در لیست برنامه های کاربردی، ماشین حساب را انتخاب کنید.
- ۲ از کلیدهای روی صفحه برای انجام محاسبات ساده استفاده کنید.

◀ مشاهده تاریخچه محاسبات

- ۱ در لیست برنامه های کاربردی، ماشین حساب را انتخاب کنید.
- ۲ یک محاسبه انجام دهید.
- ۳ برای مخفی کردن صفحه کلید ماشین حساب،  را انتخاب کنید. تاریخچه محاسبات ظاهر می شود.

دانلودها

- مدیریت سابقه فایلهایی که از وب یا ایمیل دانلود کرده اید را فرا بگیرید.
- ۱ در لیست برنامه های کاربردی، **دانلودها** را انتخاب کنید.
 - ۲ یک گروه دانلود انتخاب کنید.
 - ۳ برای باز کردن فایل دانلود شده، فهرست سوابق را انتخاب کنید.
- برای حذف یک فهرست سوابق، کادر کناری را انتخاب کرده و  را انتخاب کنید.

کتاب الکترونیکی

فایل های کتاب را در دستگاه خود باز کرده و مطالعه کنید. همچنین می توانید فایل های کتاب را جستجو کرده و آنها را از یک فروشگاه آنلاین کتاب دانلود کنید. در لیست برنامه های کاربردی، **کتاب الکترونیکی** را انتخاب کنید.

-  این قابلیت ممکن است بسته به ارائه دهنده خدمات یا منطقه شما، موجود نباشد.
- اگر قبلاً از این برنامه استفاده نکرده اید، باید ابتدا برنامه را از Samsung Apps دانلود کرده و روی دستگاه خود نصب کنید.

فایل‌های شخصی

دسترسی به انواع مختلف فایل های ذخیره شده در دستگاه را یاد بگیرید.

فرمت های پشتیبانی شده فایل

دستگاه شما از فرمت های فایل زیر پشتیبانی می کند:

فرمت	نوع
png, jpg, gif, bmp	عکس
WebM, mkv, flv, wmv, avi, mp4, 3gp	فیلم
mp4, m4a, wma/asf, oga, ogg, aac, mp3, flac, 3ga, 3gp	موسیقی
rttl/rtx, xmf, mxmf, mid, awb, amr, wav, imy, ota	صدا
xlsx, xls, txt, pptx, ppt, pdf, docx, doc, jar, jad, vnt, vcs, vcf, html, htm	متفرقه











- بسته به نرم افزار تلفن همراه، از برخی فرمت های فایل پشتیبانی نمی شود.
- در صورتی که اندازه فایل بیشتر از حافظه موجود شود، ممکن است هنگام باز کردن آن، خطا رخ دهد.



مشاهده یک فایل

- ۱ در لیست برنامه های کاربردی، **فایل‌های شخصی** را انتخاب کنید.
- ۲ یک پوشه انتخاب کنید.
- برای یک سطح بالا رفتن در فهرست فایل، را انتخاب کنید.
- برای بازگشت به دایرکتوری اصلی، را انتخاب کنید.
- ۳ یک فایل را انتخاب کنید.

از فهرست پوشه ها، به گزینه های زیر دسترسی خواهید داشت:

- برای جستجوی فایل های ذخیره شده در دستگاه،  را انتخاب کنید.
- برای مشاهده فایل ها در نمای تصاویر کوچک،  را انتخاب کنید.
- به منظور ایجاد پوشه برای مدیریت کردن فایل ها،  را انتخاب کنید.
- برای تغییر تنظیمات مدیر فایل،  ← **تنظیمات** را انتخاب کنید.
- برای مرتب کردن فایل ها یا پوشه ها، منوی بازشوی **نام** را انتخاب کرده و یک گزینه را انتخاب کنید.
- برای فرستادن یک فایل به دیگران، کادر را علامت زده و  را انتخاب کنید.
- برای کپی کردن یا منتقل کردن فایل ها یا پوشه ها به یک پوشه دیگر، کادرها را علامت زده و  یا  را انتخاب کنید.
- برای حذف کردن فایل ها یا پوشه ها، کادرها را علامت زده و  را انتخاب کنید.
- برای تغییر دادن نام یک فایل یا پوشه، کادر را علامت زده و  ← **تعویض نام** را انتخاب کنید.
- برای مشاهده جزئیات فایل ها یا پوشه ها، کادر را علامت زده و  ← **جزئیات** را انتخاب کنید.

Polaris Office

مشاهده یا ایجاد اسناد با دستگاه خود را یاد بگیرید.

این قابلیت ممکن است بسته به ارائه دهنده خدمات یا منطقه شما، موجود نباشد. 

۱ ایجاد یک سند

۱ در لیست برنامه های کاربردی، **Polaris Office** را انتخاب کنید.

اگر برای اولین بار است که این برنامه را اجرا می کنید، به عنوان کاربر آنلاین ثبت نام کنید یا از مرحله ثبت نام، بگذرید. 

۲ **فایل جدید** ← یک نوع سند انتخاب کنید.

۳ سند را ایجاد کنید.

۴ وقتی کارتان تمام شد،  را انتخاب کنید.

۵ یک نام برای سند وارد کرده و یک محل حافظه برای ذخیره کردن سند انتخاب کنید و سپس **ذخیره** را انتخاب کنید.

◀ باز کردن سند

۱ در لیست برنامه های کاربردی، **Polaris Office** را انتخاب کنید.

۲ **Local Storage** ← یک فایل سند را انتخاب کنید.

برای باز کردن فایلی که به تازگی استفاده کرده اید، یک فایل را از **فایلهای اخیر** انتخاب کنید.

۳ سند را مشاهده کنید.

در نمای سند، به امکانات زیر دسترسی پیدا کنید:

- برای ویرایش یک سند،  را انتخاب کنید.
 - برای شروع نمایش اسلایدی در سند **PowerPoint**،  را انتخاب کنید.
 - برای حرکت به اسلاید بعدی روی صفحه ضربه بزنید. برای خروج از نمایش اسلاید  را انتخاب کنید.
 - برای بزرگنمایی یا کوچکنمایی، دو انگشت خود را روی صفحه قرار داده و به آرامی آنها را به هم نزدیک یا از هم دور کنید. همچنین می توانید  ← یک گزینه را انتخاب کنید.
 - برای جستجوی متن،  را انتخاب کنید.
 - برای استفاده از گزینه های دیگر مربوط به سند،  را انتخاب کنید.
-  گزینه های موجود ممکن است بسته به نوع سند متفاوت باشند.

◀ مدیریت آنلاین اسناد

۱ در لیست برنامه های کاربردی، **Polaris Office** را انتخاب کنید.

۲ **افزودن اشتراک** یک سرویس ابری را انتخاب کنید.

۳ برای دسترسی به اشتراک تان، آدرس ایمیل و گذرواژه خود را وارد کرده و سپس **انتخاب** را انتخاب کنید.

۴ Web Storage ← یک اشتراک ابری را انتخاب کنید.

۵ اسناد خود را روی سرور مشاهده کرده و مدیریت کنید.

جستجو

جستجوی داده های ذخیره شده روی دستگاه یا اطلاعات اینترنتی را یاد بگیرید.

۱ در لیست برنامه های کاربردی، **جستجو** را انتخاب کنید.

۲ یک کلیدواژه وارد کرده و  را انتخاب کنید.

برای جستجوی داده ها از طریق صدا، پس از انتخاب ، یک کلید واژه را در میکروفون دستگاه ادا کنید.

۳ نتایج جستجو را انتخاب کنید.

جعبه ابزار سیم کارت

از انواع خدمات اضافی عرضه شده توسط ارائه دهنده سرویس خود بهره مند شوید. بسته به سیم کارت یا USIM کارت، ممکن است این برنامه با عنوان دیگری در دسترس باشد. در لیست برنامه های کاربردی، **جعبه ابزار سیم کارت** را انتخاب کنید.

مدیر کارها

با استفاده از مدیر برنامه ها، می توانید برنامه های در حال اجرا و وضعیت حافظه را مشاهده کنید.

۱ در لیست برنامه های کاربردی، **مدیر کارها** را انتخاب کنید.

۲ از گزینه های زیر استفاده کنید:

گزینه	عملکرد
برنامه های فعال	برنامه های در حال اجرا را مشاهده کنید.

گزینه	عملکرد
بارگیری شد	مجموع حافظه استفاده شد توسط برنامه های نصب شده در گوشی را مشاهده کنید.
مدیر RAM	RAM دستگاه خود را مشاهده و پاک کنید.
محل ذخیره	حافظه استفاده شده و موجود را در دستگاه خود مشاهده کنید.
راهنما	اطلاعات مربوط به استفاده از مدیر کارها را مشاهده کنید.

ساعت جهانی

مشاهده زمان مناطق دیگر را یاد بگیرید.

۱ در لیست برنامه های کاربردی، **ساعت جهانی** ← **+** را انتخاب کنید.

۲ نام یک شهر را وارد کرده یا شهری را از دنیا انتخاب کنید.

۳ **+** را انتخاب کنید.

برای اعمال زمان تابستانی بر روی ساعت، روی ساعت ضربه زده و نگه دارید و سپس **ساعت تابستانی** را انتخاب کنید. 

تنظیمات

دسترسی به گزینه های تنظیم

- ۱ در لیست برنامه های کاربردی، تنظیمات را انتخاب کنید.
- ۲ یک گروه تنظیم انتخاب کنید و سپس یک گزینه انتخاب کنید.

Wi-Fi

قابلیت Wi-Fi برای اتصال به نقطه دسترسی Wi-Fi و دسترسی به اینترنت یا سایر دستگاه های شبکه، فعال کنید.

بلوتوث

ویژگی بلوتوث را برای تبادل اطلاعات در فاصله کوتاه فعال کنید.

استفاده از داده

- مقدار مصرف داده خود را مشاهده کنید.
- داده تلفن همراه: از اتصالات داده ها در شبکه های موبایل استفاده کنید.
 - تنظیم محدودیت داده تلفن همراه: محدودیتی برای مصرف داده همراه تعیین کنید.
 - دوره کاربرد داده: تنظیمات مربوط به چرخه محدودیت را تغییر دهید.
- برای استفاده از گزینه های بیشتر  را انتخاب کنید.
- رومینگ داده: از اتصالات داده ای در هنگام رومینگ استفاده کنید.
 - محدود کردن داده پس زمینه: تنظیم کنید تا در هنگام استفاده از یک شبکه موبایل در پس زمینه همگام سازی غیر فعال شود.
 - نمایش میزان مصرف Wi-Fi: تنظیم کنید تا مصرف داده شما از طریق Wi-Fi نمایش داده شود.

برای کنترل کردن اتصالات با سایر دستگاه ها یا شبکه ها، تنظیمات را تغییر دهید.

◀ حالت پرواز

حالت پرواز را فعال کنید تا همه عملکردهای بی سیم دستگاه، غیرفعال شود. فقط می توانید از قابلیت های غیرشبکه ای استفاده کنید.

◀ Wi-Fi از طریق Kies

دستگاه خود را از طریق Wi-Fi به Samsung Kies وصل کنید.

◀ VPN

شبکه شخصی مجازی (VPN) ایجاد و مدیریت کنید.

◀ اتصال و نقاط قابل حمل

- **اتصال USB:** با برقراری اتصال USB با یک رایانه، تنظیم کنید که از دستگاه خود به عنوان یک مودم بی سیم استفاده کنید.
- **نقطه Wi-Fi قابل حمل:** تنظیم کنید که از دستگاه خود به عنوان یک نقطه دسترسی بی سیم برای سایر دستگاه ها استفاده کنید.
- **پیگر بندی نقطه Wi-Fi قابل حمل:** تنظیمات شبکه را برای نقطه دسترسی یا نقطه اتصال خود تغییر دهید.
- **اتصال Bluetooth:** قابلیت تنظیم محدوده بلوتوث را برای اشتراک گذاری شبکه همراه با سایر رایانه ها از طریق بلوتوث، فعال کنید.
- **راهنما:** مشاهده اطلاعات مربوط به استفاده از قابلیت های تنظیم محدوده.



◀ Wi-Fi Direct

قابلیت Wi-Fi مستقیم را برای اتصال دو دستگاه از طریق شبکه Wi-Fi و بدون نیاز به نقطه دسترسی فعال کنید.

◀ شبکه های تلفن همراه

- استفاده از داده بسته ای: از اتصالات داده ها در شبکه های موبایل استفاده کنید.
- رومینگ داده: از اتصالات داده ای در هنگام رومینگ استفاده کنید.
- نام های نقطه دستیابی: برای شبکه های سیار یک نام نقطه دسترسی (APN) انتخاب کنید. همچنین می توانید APN ها را اضافه یا ویرایش کنید. برای باز گرداندن تنظیمات نقطه دسترسی به تنظیمات پیش فرض کارخانه،  ← بازنشانی پیش فرض را انتخاب کنید.
- حالت شبکه: یک نوع شبکه انتخاب کنید.
- اپراتورهای شبکه:
- جستجوی شبکه ها: یک شبکه را جستجو کرده و انتخاب کنید.
- انتخاب خودکار: دستگاه را تنظیم کنید تا اولین شبکه موجود وصل شود.

صدا

- تنظیمات را برای صداهای مختلف روی دستگاه خود تغییر دهید.
- بلندی صدا: میزان صدا را برای صداهای مختلف روی دستگاه خود تنظیم کنید.
 - شدت لرزاننده: شدت لرزش را تنظیم کنید.
 - اعلان های پیش فرض: یک زنگ تماس را برای آگاه کردن شما از رویدادها انتخاب کنید.
 - صدا و لرزش: دستگاه را تنظیم کنید تا برای رویدادهای مختلف بلرزد و یک زنگ پخش کند.
 - صدای لمس کردن: دستگاه را تنظیم کنید تا در هنگام انتخاب یک برنامه یا گزینه، صدا ایجاد کند.
 - صدای قفل صفحه: دستگاه را طوری تنظیم کنید که وقتی صفحه لمسی را قفل یا قفل آن را باز می کنید، دستگاه صدا دهد.
 - لرزش با ضربه زدن روی صفحه: دستگاه را تنظیم کنید تا هنگام انتخاب ،  یا  بلرزد.

صفحه نمایش

- تنظیمات کنترل صفحه نمایش و نور زمینه دستگاه خود را تغییر دهید.
- تصویر زمینه صفحه اصلی:** انتخاب یک تصویر پس زمینه برای صفحه اصلی.
- تصویر زمینه صفحه قفل:** انتخاب یک تصویر پس زمینه برای صفحه قفل شده.
- متن راهنما:** تنظیم کنید تا متن راهنما بر روی صفحه قفل شده نشان داده شود.
- روشنایی:** نور صفحه نمایش را تنظیم کنید.
- حالت صفحه:** یک حالت نمایش انتخاب کنید.
- چرخش خودکار صفحه:** رابط را تنظیم کنید تا وقتی دستگاه را می چرخانید به صورت خودکار بچرخد.
- راه اندازی سریع:** یک برنامه کاربردی برای اجرا با میانبر اجرای سریع انتخاب کنید. نماد میانبر بر اساس تعیین برنامه کاربردی تغییر خواهد کرد.
- زمان خاموش شدن صفحه:** مدت زمانی که دستگاه قبل از خاموش کردن پس زمینه منتظر می ماند را انتخاب کنید.
- سبک فونت:** نوع قلم متن صفحه نمایش را تغییر دهید.
- سایز فونت:** اندازه قلم مربوط به ایجاد یا نمایش آیم های برنامه ها را تغییر دهید.
- تنظیم خودکار نیروی صفحه:** با تنظیم روشنایی صفحه، صرفه جویی مصرف برق را تنظیم کنید.
- کالیبره کردن افقی:** شتاب سنج را کالیبره کنید تا محور افقی دستگاه تنظیم شود تا حرکات دستگاه را بهتر تشخیص دهد.

ذخیره نیرو

- تنظیمات را برای حالت ذخیره نیرو، تغییر دهید.
- ذخیره سازی نیروی سفارشی:** تنظیم کنید تا حالت ذخیره سازی نیرو مطابق با تنظیمات سفارشی شما فعال شود.

• تنظیمات ذخیره نیروی سفارشی:

- شروع صرفه جویی برق در: یک سطح ذخیره نیرو برای تعویض خودکار حالت دستگاه به حالت ذخیره نیرو انتخاب کنید.
 - خاموش کردن Wi-Fi: وقتی دستگاه به نقطه دسترسی Wi-Fi وصل نیست، ویژگی تترینگ Wi-Fi را غیرفعال کنید.
 - خاموش کردن بلوتوث: در صورت مورد استفاده نبودن، ویژگی بلوتوث را غیرفعال کنید.
 - خاموش کردن GPS: در صورت مورد استفاده نبودن، ویژگی GPS را غیرفعال کنید.
 - خاموش کردن همگام سازی: وقتی دستگاه با سرور وب همگام سازی نمی شود، همگام سازی خودکار را غیر فعال کنید.
 - روشنایی: تنظیم کنید تا روشنایی در حالت ذخیره نیرو تنظیم شود.
 - روشنایی: روشنایی صفحه را برای حالت ذخیره نیرو، تنظیم کنید.
 - زمان خاموش شدن صفحه: مدت زمانی که دستگاه قبل از خاموش کردن پس زمینه منتظر می ماند را انتخاب کنید.
- درباره ذخیره نیرو بدانید: اطلاعات صرفه جویی در مصرف باتری را مشاهده کنید.

محل ذخیره

وضعیت حافظه دستگاه خود را مشاهده کنید.

ظرفیت واقعی حافظه داخلی کمتر از ظرفیت تعیین شده است زیرا سیستم عامل و برنامه های کاربردی پیش فرض بخشی از حافظه را اشغال می کنند.



باتری

میزان مصرف باتری دستگاه خود را مشاهده کنید.

برنامه ها

برنامه های دستگاه خود را مشاهده و مدیریت کنید.

حساب ها و همگام سازی

تنظیمات را برای ویژگی همگام سازی خودکار یا مدیریت حساب ها برای همگام سازی تغییر دهید.

خدمات مکان

تنظیمات مربوط به خدمات مکان یابی را تغییر دهید.

- استفاده از شبکه های بی سیم: برای یافتن مکان خود، استفاده از Wi-Fi و/یا شبکه های موبایل را تنظیم کنید.
- استفاده از ماهواره های GPS: استفاده از ماهواره های GPS برای یافتن محل خود را تنظیم کنید.
- مکان و جستجوی Google: دستگاه را تنظیم کنید تا محل کنونی شما را برای جستجو و سایر خدمات Google به کار ببرد.

امنیت

تنظیمات مربوط به حفظ امنیت دستگاه خود را تغییر دهید.

- قفل صفحه: ویژگی قفل صفحه را فعال کنید.
- اطلاعات مالک: اطلاعاتی را که بر روی صفحه قفل شده نمایش داده می شود، وارد کنید.
- رمزگذاری دستگاه: یک رمز عبور برای رمز گذاری داده های ذخیره شده بر روی دستگاه وارد کنید. در هر بار روشن کردن دستگاه باید رمز عبور را وارد کنید.
- پیش از فعال کردن این تنظیم، باتری را شارژ کنید زیرا رمز گذاری داده ها ممکن است بیش از یک ساعت طول بکشد. 
- هشدار تغییر سیم کارت: فعال کردن ویژگی یابنده گوشی من.
- گیرندگان پیام هشدار: گیرندگانی که از دستگاه گم شده یا دزدیده شما یک پیام ردگیری دریافت خواهند کرد را اضافه کنید.
- کنترل های راه دور: تنظیم کنید تا وقتی دستگاه گم شد یا دزدیده شد، بتوان از راه دور آنرا از طریق وب کنترل کرد.

- **صفحه وب SamsungDive:** برای ثبت اشتراک سامسونگ خود به وب سایت SamsungDive دسترسی پیدا کنید.
- **تنظیم قفل سیم کارت:**
 - **قفل سیم کارت:** قفل شدن سیم کارت یا USIM کارت را تنظیم کنید. برای استفاده از دستگاه خود با سیم کارت یا USIM کارت، باید پین را وارد کنید.
 - **تغییر پین سیم:** پین ارائه شده به همراه سیم کارت یا USIM کارت را تغییر دهید.
- **قابل رؤیت کردن رمزهای ورود:** دستگاه را تنظیم کنید تا رمز عبور شما را هنگام ورود نشان دهد.
- **سرپرست های دستگاه:** مدیران تایید شده دستگاه خود را مشاهده کنید. می توانید به مدیران دستگاه اجازه بدهید تا ضوابط جدید بر روی گوشی شما اعمال کنند.
- **منابع نامشخص:** تنظیم کنید که برنامه ها را از هر منبعی دانلود کنید. اگر این گزینه را انتخاب نکنید، فقط می توانید از فروشگاه Play برنامه دانلود کنید.
- **گواهینامه های قابل اطمینان:** برای استفاده مطمئن از برنامه های مختلف، استفاده از گواهینامه ها و اعتبارنامه ها را تنظیم کنید.
- **نصب از محل ذخیره دستگاه:** گواهینامه های رمز دار که روی حافظه USB دستگاه ذخیره شده اند را نصب کنید.
- **پاک کردن اطلاعات ورود:** اطلاعات کاربری را از دستگاه پاک کنید و رمز عبور را بازنشانی کنید.

زبان و ورودی

تنظیمات را برای زبان و ورود متن تغییر دهید.

◀ زبان

یک زبان نمایش انتخاب کنید.

◀ پیش فرض

یکی از روشهای ورود متن را انتخاب کنید.

برای تغییر دادن تنظیمات صفحه کلید Swype،  را انتخاب کنید.

- **انتخاب روش ورودی:** یکی از روشهای ورود متن را انتخاب کنید.
- **نحوه Swype کردن:** اطلاعات راهنما برای استفاده از صفحه کلید Swype را مشاهده کنید.
- **فرهنگ لغت شخصی:** فرهنگ لغت خود را راه اندازی کنید. کلمات فرهنگ لغات تان به عنوان پیشنهاد در هنگام وارد کردن متن، ظاهر می شوند.
- **ترجیحات:**
 - **بازخورد صوتی:** یک هشدار صوتی تنظیم کنید تا وقتی روی کلمه ای که دارای پیشنهادات جایگزین است دو بار ضربه می زنید، به صدا درآید.
 - **لرزش با فشار کلید:** دستگاه را تنظیم کنید تا وقتی یک کلید را لمس می کنید بلرزد.
 - **راهنمایی نمایش:** دستگاه را تنظیم کنید تا هنگام انجام کار در صورت وجود به صورت خودکار نکته ها را نمایش دهد.
 - **فاصله خودکار:** تنظیم کنید تا به طور خودکار بین کلمات یک فاصله وارد کند.
 - **حروف بزرگ خودکار:** تنظیم کنید که اولین حرف یک جمله به صورت خودکار با حروف بزرگ باشد.
 - **نمایش مسیر کامل:** تنظیم کنید که اثر انگشت شما روی صفحه کلید نمایش داده شود.
 - **پیشنهاد کلمه:** دستگاه را تنظیم کنید تا طبق ورودی شما کلمات را پیش بینی کند و کلماتی پیشنهاد دهد.
 - **سرعت و دقت:** نسبت بین سرعت و دقت پیشنهادات Swype را تنظیم کنید.
 - **بازنشانی فرهنگ لغات Swype:** کلماتی که شما به فرهنگ لغت اضافه کرده اید را حذف می کند.
 - **نسخه:** اطلاعات نسخه را مشاهده کنید.
- **گزینه های زبان:** زبانهای مورد استفاده در صفحه کلید را انتخاب کنید.

◀ تایپ صوتی Google

برای وارد کردن متن به روش صوتی، ویژگی ورودی صوتی Google را فعال کنید. برای تغییر دادن تنظیمات ورودی صوتی، ⚙️ را انتخاب کنید.

- **انتخاب زبان های ورودی:** زبان ورودی تشخیص صوتی Google را انتخاب کنید.
- **مسدود کردن لغات توهین آمیز:** تنظیم کنید که دستگاه کلمات زشت را در ورودی صوتی تشخیص ندهد.

◀ صفحه کلید Samsung

برای تغییر دادن تنظیمات صفحه کلید سامسونگ، ⚙️ را انتخاب کنید.

- **زبان متن:** زبانهای مورد استفاده در صفحه کلید را انتخاب کنید.
- **XT9:** حالت XT9 را فعال کنید تا طبق ورودی شما کلمات را پیش بینی کند و کلماتی پیشنهاد دهد.
- **تنظیمات پیشرفته XT9:** تنظیمات پیشرفته حالت XT9 را تغییر داده و فرهنگ لغات خودتان را تنظیم کنید.
- **نقطه خودکار:** دستگاه را بنحوی تنظیم کنید که وقتی بر روی نوار فاصله دو ضربه می زنید، یک نقطه وارد کند.
- **با حروف بزرگ نویسی خودکار:** تنظیم کنید که اولین حرف یک جمله به صورت خودکار با حروف بزرگ باشد.
- **ورودی صدا:** برای وارد کردن متن به روش صوتی، ویژگی ورودی صوتی را فعال کنید.
- **صدا هنگام فشار بر دکمه ها:** دستگاه را تنظیم کنید تا وقتی یک کلید را لمس می کنید صدا پخش کند.
- **آموزشی:** خودآموز استفاده از صفحه کلید سامسونگ را مشاهده کنید.

◀ جستجوی صوتی

- **زبان:** زبانی را برای تشخیص صوت انتخاب کنید.
- **جستجوی ایمن:** یک سطح برای فیلتر کردن متن و تصاویر خاص از نتایج جستجوی صوتی انتخاب کنید.
- **مسدود کردن لغات توهین آمیز:** مخفی کردن کلمات توهین آمیز را در نتایج جستجوی صوتی تنظیم کنید.

« خروجی متن به گفتار

- **موتور TTS برگزیده:** یک موتور سنتز صدا انتخاب کنید. برای تغییر دادن تنظیمات موتورهای سنتز صدا،  را انتخاب کنید.
- **سرعت گفتار:** یک سرعت برای ویژگی TTS (متن به صدا) انتخاب کنید.
- **به یک مثال گوش کنید:** به متن خوانده شده به عنوان نمونه گوش دهید.
- **حالت رانندگی:** حالت “رانندگی” را برای ارائه اعلان های صوتی مربوط به جزییات رویداد فعال کنید.
- **تنظیمات حالت رانندگی:** برنامه های کاربردی مورد استفاده در حالت رانندگی را مشخص کنید.

« سرعت اشاره گر

سرعت اشاره گر ماوس یا Trackpad متصل به دستگاه را تنظیم کنید.

تهیه نسخه پشتیبان و بازنشانی

- تنظیمات را برای مدیریت تنظیمات و داده ها تغییر دهید.
- **نسخه پشتیبان از داده من:** تنظیم کنید تا از اطلاعات برنامه ها و تنظیمات تان روی سرور گوگل، پشتیبان گیری شود.
 - **حساب پشتیبان:** اشتراک پشتیبان Google خود را راه اندازی یا ویرایش کنید.
 - **بازیابی خودکار:** تنظیم کنید که وقتی مجبورید برنامه ای را مجدداً نصب کنید، تنظیمات و داده های برنامه بازیابی شود.
 - **بازنشانی داده کارخانه:** تنظیمات را به مقادیر پیش فرض کارخانه بازنشانی کنید و همه داده ها را حذف کنید.

جایگاه

صدای داک: تنظیم کنید وقتی که دستگاه به میز کار وصل شد، از بلندگوی میزی متصل استفاده کند.

زمان و تاریخ

برای کنترل طرز نمایش تاریخ و ساعت روی دستگاه خود، تنظیمات را تغییر دهید.

اگر باتری کاملاً دشارژ بماند یا از دستگاه خارج شود، زمان و تاریخ تنظیم مجدد می شوند. 

- **زمان و تاریخ خودکار:** دریافت اطلاعات زمان از شبکه و به روز رسانی خودکار زمان و تاریخ را تنظیم کنید.
- **منطقه زمانی خودکار:** تنظیم کنید که در هنگام عبور از مناطق زمانی، اطلاعات منطقه زمانی از شبکه دریافت شود.
- **تنظیم تاریخ:** تاریخ کنونی را به صورت دستی تنظیم کنید.
- **تنظیم ساعت:** زمان کنونی را به صورت دستی تنظیم کنید.
- **انتخاب منطقه زمانی:** یک منطقه زمانی انتخاب کنید.
- **استفاده از قالب 24 ساعته:** زمان را تنظیم کنید تا با قالب ۲۴ ساعته یا ۱۲ ساعته نشان داده شود.
- **انتخاب قالب تاریخ:** یک قالب تاریخ انتخاب کنید.

قابلیت دسترسی

قابلیت دسترسی ویژگی های خاصی را برای افرادی که دچار برخی نارسایی های فیزیکی هستند ارائه می دهد. برای بهبود قابلیت دسترسی به رابط و قابلیت های دستگاه، تنظیمات را تغییر دهید.

- **TalkBack: TalkBack** را که بازخورد صوتی ارائه می کند، فعال کنید.
- **سایز فونت:** اندازه قلم (فونت) را در برنامه های تقویم، ایمیل، دفتر تلفن و یادداشت تغییر دهید.
- **چرخش خودکار صفحه:** رابط را تنظیم کنید تا وقتی دستگاه را می چرخانید به صورت خودکار بچرخد.
- **رمزهای عبور گفتاری:** دستگاه را طوری تنظیم کنید که رمزهای عبور وب سایت ها را با TalkBack با صدای بلند بخواند.

- تأخیر ضربه زدن و نگه داشتن: زمان تشخیص برای ضربه و نگه داشتن صفحه نمایش را تنظیم کنید.
- نصب اسکریپت های وب: برنامه ها را طوری تنظیم کنید که اسکریپت های وب را برای دسترس پذیر کردن محتویات نصب کنند.

حرکت

- تنظیماتی که قابلیت شناسایی حرکت را در دستگاه تان، کنترل می کنند را تغییر دهید.
- فعال سازی حرکت: تنظیم کنید تا از شناسایی حرکت استفاده کنید.
- برای بزرگنمایی بچرخانید: تنظیم کنید تا از حرکت کج کردن برای بزرگنمایی یا کوچک نمایی در هنگام مشاهده تصاویر در گالری یا مرور صفحات وب، استفاده کنید.
- برای ویرایش حرکت دهید: تنظیم کنید وقتی بر روی موردی ضربه زده و نگه می دارید و سپس دستگاه را به چپ یا راست حرکت می دهید، مورد را به صفحه دیگر منتقل کند.

گزینه های تهیه کننده

- تنظیمات توسعه برنامه را تغییر دهید.
- اشکال زدایی USB: برای اتصال دستگاه به رایانه با استفاده از کابل USB، حالت اشکال زدایی USB را فعال کنید.
- شناسه توسعه دستگاه: شناسه توسعه دستگاه را مشاهده کنید.
- اجازه به مکان های ساختگی: اجازه دهید اطلاعات و خدمات ساختگی برای بررسی به یک خدمات مدیریت مکان ارسال شود.
- رمز عبور نسخه پشتیبان دسک تاپ: یک رمز عبور برای حفاظت از داده های پشتیبان تنظیم کنید.
- حالت شدید: دستگاه را طوری تنظیم کنید که در صورت طولانی شدن عملیات برنامه ها صفحه چشمک بزنند.

- **نمایش موقعیت اشاره گر:** تنظیم کنید که پس از لمس کردن صفحه، مختصات و اثر اشاره گر نمایش داده شود.
- **نمایش لمس ها:** تنظیم کنید که در هنگام لمس صفحه اشاره گر نمایش داده شود.
- **نمایش به روزرسانی های صفحه:** تنظیم کنید که نواحی صفحه در هنگام به روز شدن چشمک بزنند.
- **نمایش میزان مصرف CPU:** تنظیم کنید که تمام فرآیند های فعال نمایش داده شوند.
- **استفاده اجباری از GPU:** تنظیم کنید که برای ارتقای سطح کارایی گرافیکی از شتاب سخت افزاری ۲ بعدی استفاده شود.
- **مقیاس انیمیشن پنجره:** سرعت باز و بسته شدن پنجره های باز شو را تنظیم کنید.
- **مقیاس انیمیشن انتقال:** سرعت جابجا شدن بین صفحات را تنظیم کنید.
- **فعالیتی را نگه ندارید:** تنظیم کنید که پس از اجرای یک برنامه جدید، برنامه در حال اجرا پایان یابد.
- **محدود کردن مراحل پس زمینه:** حد تعداد فرآیند های فعال در پس زمینه را تنظیم کنید.
- **نمایش همه ANR ها:** دستگاه را تنظیم کنید تا درباره برنامه های بلااستفاده ای که در پس زمینه اجرا می شوند، به شما اطلاع رسانی کند.

درباره دستگاه

اطلاعات دستگاه خود، مانند شماره مدل و نسخه را مشاهده کنید.

با سرویس **firmware over-the-air (FOTA)** می توانید به روز سانی های ثابت افزار را دانلود و نصب کنید. برای بررسی به روز سانی های ثابت افزار، به روزآوری نرم افزار ← به روزرسانی را انتخاب کنید.



عیب یابی

وقتی دستگاه خود را روشن می کنید یا وقتی در حال استفاده از آن هستید، دستگاه از شما می خواهد یکی از رمزهای زیر را وارد کنید:

رمز	این کار را برای حل مشکل امتحان کنید:
کلمه عبور	وقتی ویژگی قفل دستگاه فعال است، باید رمز تنظیم شده برای دستگاه را وارد کنید.
پین	هنگام استفاده از دستگاه برای اولین بار یا زمانی که «درخواست پین» فعال شده است، باید پین عرضه شده به همراه سیم کارت یا USIM کارت را وارد نمایید. می توانید این ویژگی را با استفاده از فهرست قفل سیم کارت غیرفعال کنید.
PUK	سیم کارت یا USIM کارت مسدود شده است، این وضعیت معمولاً در نتیجه وارد کردن پین نادرست برای چند بار است. باید PUK عرضه شده توسط ارائه دهنده خدمات خود را وارد کنید.
پین ۲	وقتی می خواهید به فهرستی دسترسی پیدا کنید که به کد پین ۲ نیاز دارد، باید کد پین ۲ عرضه شده با سیم کارت یا USIM کارت را وارد کنید. برای کسب اطلاعات بیشتر، لطفاً با ارائه دهنده خدمات خود تماس بگیرید.

دستگاه شما، پیغام خطای شبکه یا خدمات را نشان می دهد

- وقتی در مناطق دارای سیگنال ضعیف یا دریافت ضعیف هستید، ممکن است ارتباط برقرار نشود. به محل دیگری بروید و دوباره سعی کنید.
- بدون داشتن اشتراک نمی توانید به بعضی امکانات دسترسی داشته باشید. برای کسب اطلاعات بیشتر با ارائه دهنده خدمات خود تماس بگیرید.

واکنش صفحه لمسی کند یا نادرست است

در صورتی که دستگاه شما دارای صفحه لمسی است و صفحه لمسی درست واکنش نمی دهد، کارهای زیر را امتحان کنید:

- هر گونه پوشش محافظ را از روی صفحه لمسی جدا نمایید. پوشش های محافظ ممکن است از تشخیص ورودی های شما توسط دستگاه جلوگیری کنند و برای دستگاه های دارای صفحه لمسی توصیه نمی شوند.
- مطمئن شوید هنگام ضربه زدن روی صفحه لمسی، دست هایتان تمیز و خشک هستند.
- برای پاک کردن خطاهای موقت نرم افزار، دستگاه را دوباره راه اندازی کنید.
- مطمئن شوید نرم افزار دستگاه شما به جدیدترین نسخه ارتقاء یافته است.
- در صورتی که صفحه لمسی خراشیده یا خراب شود، دستگاه خود را به مرکز خدمات سامسونگ ببرید.

دستگاه گیر می کند یا خطاهای جدی می دهد

در صورتی که دستگاه گیر کند یا از کار بیفتد، ممکن است برای بازیابی عملکرد لازم باشد برنامه ها را ببندید یا دستگاه را بازنشانی کنید. اگر دستگاه شما هنوز واکنش نشان می دهد و برنامه ای هنگ کرده، با استفاده از مدیر برنامه، این برنامه را ببندید. اگر دستگاه شما از کار افتاد یا هنگ کرد دکمه خاموش/روشن را به مدت ۸ تا ۱۰ ثانیه فشار داده نگه دارید.

اگر این کار مشکل را حل نکرد، بازنشانی داده های کارخانه را انجام دهید. در لیست برنامه های کاربردی، انتخاب کنید **تنظیمات** ← **تهیه نسخه پشتیبان و بازنشانی** ← **بازنشانی داده کارخانه** ← **بازنشانی دستگاه** ← **حذف همه**.

دستگاه بوق می زند و نماد باتری خالی است

باتری تلفن شما ضعیف است. برای ادامه استفاده از دستگاه، باتری را شارژ کنید.

باتری درست شارژ نمی شود یا دستگاه خاموش می شود

اگر باتری دیگر بطور کامل شارژ نمی شود، لازم است آنرا با باتری جدیدی تعویض کنید. دستگاه خود را به مرکز خدمات محلی سامسونگ ببرید.

هنگام لمس، دستگاه شما داغ است

هنگام استفاده از برنامه هایی که به نیروی بیشتری نیاز دارند، یا استفاده از برنامه ها در دستگاه خود به مدت طولانی، ممکن است دستگاه شما گرم شود. این وضعیت عادی است و نباید تأثیری بر طول عمر یا کارکرد دستگاه شما داشته باشد.

هنگام راه اندازی دوربین، پیام های خطا ظاهر می شوند

دستگاه تلفن همراه سامسونگ شما باید حافظه و نیروی باتری کافی برای راه اندازی برنامه دوربین داشته باشد. اگر هنگام راه اندازی دوربین، پیام های خطا ظاهر شدند، کارهای زیر را امتحان کنید:

- باتری را شارژ کنید.
- با انتقال فایل ها به رایانه یا حذف فایل ها از دستگاه، مقداری از فضای حافظه را آزاد کنید.
- دستگاه را دوباره راه اندازی کنید. در صورتی که بعد از انجام این کارها همچنان برای استفاده از برنامه دوربین مشکل دارید، با مرکز خدمات سامسونگ تماس بگیرید.

هنگام باز کردن فایل های موسیقی، پیام های خطا ظاهر می شوند

ممکن است بعضی فایل های موسیقی به دلایل متعددی با دستگاه شما پخش نشوند. اگر هنگام باز کردن فایل های موسیقی با دستگاه خود، با پیام های خطا روبرو می شوید، کارهای زیر را امتحان کنید:

- با انتقال فایل ها به رایانه یا حذف فایل ها از دستگاه، مقداری از فضای حافظه را آزاد کنید.
- اطمینان حاصل کنید که فایل موسیقی با مدیریت حقوق دیجیتال (DRM) محافظت نشده باشد. اگر فایل موسیقی با مدیریت حقوق دیجیتال (DRM) محافظت شده است، اطمینان حاصل کنید که مجوز یا کلید مناسب را برای پخش فایل در اختیار دارید.
- مطمئن شوید که دستگاه شما از نوع فایل پشتیبانی می کند.

یک دستگاه بلوتوث دیگر یافت نشد

- مطمئن شوید ویژگی بلوتوث روی دستگاه شما فعال شده باشد.
- مطمئن شوید که ویژگی بلوتوث روی دستگاهی که می خواهید به آن وصل شوید در صورت لزوم، فعال باشد.
- مطمئن شوید که دستگاه شما و دستگاه بلوتوث دیگر در حداکثر محدوده برد بلوتوث قرار دارند (۱۰ متر).

اگر نکته های بالا مشکل را رفع نکرد، با یک مرکز خدمات سامسونگ تماس بگیرید.

وقتی دستگاه را به رایانه وصل می کنید، اتصال برقرار نمی شود

- مطمئن شوید کابل USB که شما استفاده می کنید با دستگاه شما سازگار است.
- مطمئن شوید که درایورهای مناسب در رایانه شما نصب شده و به روزرسانی شده است.
- اگر شما کاربر Windows XP هستید، مطمئن شوید که نسخه Windows XP Service Pack ۳ یا بالاتر آن روی رایانه شما نصب شده است.
- مطمئن شوید که نسخه ۲.۰ Samsung Kies یا Windows Media Player ۱۰ یا بالاتر روی رایانه شما نصب شده است.

اقدامات احتیاطی مربوط به ایمنی

برای جلوگیری از آسیب رساندن به خود و دیگران یا صدمه زدن به دستگاه، تمام اطلاعات زیر را پیش از استفاده از دستگاه مطالعه کنید.

هشدار: جلوگیری از برق گرفتگی، آتش سوزی و انفجار

از سیم های برق یا دوشاخه های آسیب دیده، یا پریزهای برق شل استفاده نکنید

با دستان خیس، سیم برق را در دست نگیرید، یا شارژر را با کشیدن سیم آن جدا نکنید

سیم برق را خم نکنید یا به آن آسیب نرسانید

از دستگاه هنگام شارژ کردن استفاده نکنید یا دستگاه را با دستان خیس در دست نگیرید

از ایجاد اتصالی در شارژر پیشگیری کنید

از وارد آوردن ضربه به شارژر یا دستگاه یا پرت کردن آنها خودداری کنید

باتری را با شارژرهایی که مورد تأیید سازنده دستگاه نیستند شارژ نکنید

به هنگام رعد و برق از این دستگاه استفاده نکنید

ممکن است دستگاه درست کار نکند و خطر برق گرفتگی وجود داشته باشد.

دستگاه و شارژر را با احتیاط جابجا کرده و دور بیندازید

- فقط از شارژرهای مورد تأیید سامسونگ که مخصوصاً برای دستگاه شما طراحی شده اند، استفاده کنید. استفاده از شارژرهای ناسازگار می تواند باعث وارد آمدن آسیب به دستگاه شما شود.
- هرگز دستگاهها را درون آتش نیندازید. در هنگام دفع دستگاههای مستعمل از مقررات محلی پیروی کنید
- از قرار دادن دستگاه بر روی (یا درون) دستگاههای گرمزا نظیر اجاقهای مایکروویو، اجاق گاز یا رادیاتور خودداری کنید. ممکن است باتری ها با داغ شدن بیش از حد، منفجر شوند.
- از خرد کردن یا سوراخ کردن دستگاه خودداری کنید. از قرار دادن دستگاه در معرض فشار خارجی بالا که ممکن است به ایجاد اتصالی داخلی و گرم شدن بیش از حد منجر شود، بپرهیزید.

جلوگیری از آسیب دیدن دستگاه و شارژر

- از قرار دادن دستگاه در معرض دماهای بسیار سرد یا بسیار گرم بپرهیزید.
- دماهای شدید ممکن است باعث تغییر شکل دستگاه شود و ظرفیت شارژ و عمر دستگاه و باتری های شما را کاهش دهد.
- هرگز از شارژر آسیب دیده استفاده نکنید.

احتیاط: هنگام استفاده از دستگاه در مناطق ممنوعه، از همه هشدارها و مقررات مربوط به ایمنی پیروی کنید

از دستگاه خود در نزدیکی سایر دستگاه های الکترونیکی استفاده نکنید

بیشتر دستگاه های الکترونیکی از سیگنال های فرکانس رادیویی استفاده می کنند. ممکن است دستگاه شما در سایر دستگاه های الکترونیکی تداخل ایجاد کند.

از دستگاه خود در نزدیکی دستگاه تنظیم ضربان قلب استفاده نکنید

- در صورت امکان، از دستگاه خود در محدوده ۱۵ سانتی متری دستگاه تنظیم ضربان قلب استفاده نکنید، زیرا دستگاه شما می تواند در دستگاه تنظیم ضربان قلب تداخل ایجاد کند.
- برای به حداقل رساندن تداخل احتمالی در دستگاه تنظیم ضربان قلب، از دستگاه خود در طرف مخالف بدن تنان که دستگاه تنظیم ضربان قلب از آنجا دور است، استفاده کنید.

از دستگاه خود در بیمارستان یا در نزدیکی تجهیزات پزشکی که ممکن است فرکانس رادیویی در آنها تداخل ایجاد کند، استفاده نکنید

اگر از تجهیزات پزشکی استفاده می کنید، قبل از استفاده از دستگاه خود برای تعیین اینکه آیا این تجهیزات پزشکی توسط این دستگاه تحت تأثیر فرکانسهای رادیویی قرار می گیرند یا نه، با سازنده تجهیزات تماس بگیرید.

اگر از سمعک استفاده می کنید، با سازنده آن برای کسب اطلاعات درباره تداخل رادیویی تماس بگیرید

فرکانس رادیویی ارسال شونده توسط دستگاه شما ممکن است در برخی از سمعک ها تداخل ایجاد کند. قبل از استفاده از دستگاه خود برای تعیین اینکه آیا سمعک شما توسط این دستگاه تحت تأثیر فرکانسهای رادیویی قرار می گیرند یا نه، با سازنده آن تماس بگیرید.

دستگاه را در محیط های مستعد انفجار خاموش کنید

- همیشه از مقررات، دستورالعمل ها و علائم موجود در محیط های مستعد انفجار پیروی کنید.
- از دستگاه خود در نقاط سوختگیری (جایگاههای خدماتی)، در نزدیکی مواد سوختی یا شیمیایی، و در مناطقی که خطر انفجار در آنها وجود دارد، استفاده نکنید.
- گازها، مایعات قابل اشتعال، یا مواد قابل انفجار را در همان محفظه ای که دستگاه، قطعات یا لوازم جانبی آن قرار دارد، ذخیره یا حمل نکنید.

دستگاه خود را هنگام سوار شدن در هواپیما خاموش کنید

ممکن است دستگاه شما در دستگاه های هدایت الکترونیکی هواپیما تداخل ایجاد کند.

ممکن است دستگاه شما با تجهیزات خودروهای موتوری تداخل ایجاد کند

ممکن است به دلیل فرکانس رادیویی دستگاه شما، دستگاه های الکترونیکی موجود در خودروی شما درست عمل نکنند. برای کسب اطلاعات بیشتر، با سازنده آن تماس بگیرید.

از همه هشدارها و مقررات ایمنی مربوط به استفاده از دستگاه همراه هنگام هدایت وسیله نقلیه، پیروی کنید

هنگام رانندگی، هدایت ایمن وسیله نقلیه اولین مسئولیت شما است. در صورتی که به وسیله قانون ممنوع شده است، هرگز از دستگاه همراه خود هنگام رانندگی استفاده نکنید. برای ایمنی خود و دیگران، روشهای عاقلانه و صحیح را تمرین کنید و نکته های زیر را به یاد داشته باشید:

- دستگاه خود را در دسترس قرار دهید. می توانید بدون چشم برداشتن از جاده به دستگاه بی سیم خود دسترسی پیدا کنید.
- در ترافیک سنگین یا شرایط جوی خطرناک تماسها را به حالت تعلیق دربیابید. باران، تگرگ، برف، یخبندان و ترافیک سنگین ممکن است خطرناک باشد.
- چیزی یادداشت نکنید یا شماره تلفنی را جستجو نکنید. نوشتن لیست «کارهایی که باید انجام شود» یا جستجو در دفتر تلفن شما را از مسئولیت اصلی خود که رانندگی ایمن است غافل می کند.
- به طور واضح شماره بگیرید و ترافیک را ارزیابی کنید. وقتی در حال حرکت نیستید یا قبل از وارد شدن به ترافیک تماس بگیرید. سعی کنید وقتی خودروی شما ساکن است تماس بگیرید.
- وارد گفتگوهای تنش زا یا احساسی که ممکن است حواس شما را پرت کند نشوید. کسانی را که با آنها صحبت می کنید آگاه کنید که در حال رانندگی هستید و گفتگوهایی را که ممکن است توجه شما را از جاده منحرف کنند معلق کنید.
- از دستگاه خود برای کمک گرفتن استفاده کنید. در صورت آتش سوزی، تصادف، یا شرایط اضطراری درمانی با یک شماره اورژانس محلی تماس بگیرید.
- از دستگاه خود برای کمک به دیگران در شرایط اضطراری استفاده کنید. اگر یک تصادف، یک جنایت در حال انجام، یا شرایط اضطراری جدی که جان کسی در خطر است را مشاهده کردید، با یک شماره اضطراری محلی تماس بگیرید.
- در صورت لزوم با یک شماره امداد جاده ای یا یک شماره امداد خاص غیر اضطراری تماس بگیرید. اگر یک خودروی خراب دیدید که هیچ خطر جدی ای ندارد، یک چراغ راهنمایی خراب، یک تصادف جزئی که هیچ کس مجروح نشده، یا خودرویی که می دانید مسروقه است، با امداد جاده ای یا یک شماره خاص غیر اضطراری تماس بگیرید.

مراقبت و استفاده صحیح از دستگاه همراه خود

دستگاه خود را خشک نگه دارید

- رطوبت و همه انواع مایعات ممکن است به قطعات یا مدارهای الکترونیکی دستگاه صدمه بزنند.
- اگر دستگاه شما خیس شده است، از روشن کردن آن خودداری کنید. در صورت خیس شدن دستگاه روشن، آن را فوراً خاموش کرده و باتری را خارج کنید (اگر دستگاه خاموش نمی شود یا نمی توانید باتری آن را خارج کنید، دستگاه را همانطور رها کنید). سپس دستگاه را با یک حوله خشک کرده و به یک مرکز سرویس مراجعه کنید.
- مایعات رنگ برچسبی را که نشان دهنده آب دیدگی داخل دستگاه است تغییر می دهد. صدمه به دستگاه در اثر آب خوردگی، می تواند ضمانت نامه سازنده را از درجه اعتبار ساقط کند.

از دستگاه خود در مناطق با غلظت بالای گرد و غبار یا ذرات معلق در هوا استفاده نکنید و آن را در این مناطق نگهداری ننمایید

گرد و غبار یا ذرات معلق خارجی می تواند باعث خرابی دستگاه شده و ممکن است موجب آتش سوزی یا شوک الکتریکی شوند.

دستگاه خود را فقط روی سطوح صاف قرار دهید

اگر دستگاه شما بیفتد، ممکن است آسیب ببیند.

دستگاه خود را در جاهای داغ یا سرد قرار ندهید. توصیه می شود که از دستگاه در بازه دمایی ۵ تا ۳۵ درجه سانتیگراد استفاده شود

- اگر دستگاه خود را داخل یک خودروی دربسته جا بگذارید، ممکن است دستگاه منفجر شود، زیرا دمای داخل آن ممکن است تا ۸۰ درجه سانتیگراد برسد.
- دستگاه خود را به مدت طولانی در معرض تابش مستقیم خورشید قرار ندهید (مثلاً روی داشبورد خودرو).
- باتری را در دمای ۰ تا ۴۵ درجه سانتیگراد نگهداری کنید.

دستگاه خود را کنار اشیاء فلزی مانند سکه، کلید یا گردنبند نگهداری نکنید

ممکن است دستگاه شما خراش بردارد یا درست کار نکند.

دستگاه خود را نزدیک میدانهای مغناطیسی نگهداری نکنید

- ممکن است دستگاه شما خراب شود یا باتری به دلیل قرار گرفتن در معرض میدانهای مغناطیسی خالی شود.
- کارتهای دارای نوار مغناطیسی، مانند کارت اعتباری، کارت تلفن، کارت بانکی، و کارت سوار شدن به هواپیما، ممکن است توسط میدانهای مغناطیسی آسیب ببینند.
- از کیف های حمل یا لوازم جانبی دارای گیره های مغناطیسی استفاده نکنید یا نگذارید دستگاه شما برای مدت طولانی در تماس با میدان های مغناطیسی قرار داشته باشد.

دستگاه خود را نزدیک یا داخل بخاری، مایکروویو، دستگاههای آشپزی فوری، یا ظرفهای دارای فشار بالا نگهداری نکنید

- ممکن است باتری نشت کند.
- ممکن است دستگاه شما بیش از اندازه گرم شود و آتش سوزی ایجاد کند.

دستگاه خود را نیندازید یا به آن ضربه نزنید

- ممکن است صفحه دستگاه شما آسیب ببیند.
- اگر دستگاه شما خم شود یا تغییر شکل یابد، ممکن است آسیب ببیند یا قطعات آن درست کار نکند.

از دستگاه خود یا برنامه های کاربردی هنگامی که دمای آن بالاست استفاده نکنید

قرار گرفتن پوست شما به مدت طولانی در معرض یک دستگاه بیش از حد داغ، می تواند باعث بروز علائم سوختگی در دمای پایین مانند لکه های قرمز و تغییر رنگ پوست شود.

در صورتیکه دستگاهتان مجهز به فلاش دوربین یا چراغ است، فلاش را در نزدیکی چشمان افراد یا حیوانات استفاده نکنید

استفاده از فلاش نزدیک چشم ممکن است باعث از دست رفتن موقت بینایی یا آسیب دیدن چشمها شود.

در هنگام قرار گرفتن در معرض نور شدید، احتیاط کنید

- در هنگام استفاده از دستگاه، یکی از چراغهای اتاق را روشن بگذارید و دستگاه را بیش از حد به چشمتان نزدیک نکنید.
- قرار گرفتن در معرض نور شدید یا تماشای فیلم یا انجام بازیهای مبتنی بر Flash به مدت طولانی می تواند خطر تشنج یا سیاهی رفتن چشم را به همراه داشته باشد. در صورت احساس هرگونه ناراحتی، فوراً استفاده از دستگاه را متوقف کنید.

احتمال بروز آسیبهای ناشی از حرکات تکراری را کاهش دهید

با انجام مکرر کارهایی از قبیل فشردن کلیدها، لمس نوپسه های روی صفحه لمسی با انگشت، یا بازی کردن، ممکن است در قسمتهایی از بدن از جمله دستها، گردن، شانه ها احساس ناراحتی کنید. در صورت استفاده طولانی مدت از دستگاه، آن را بدون فشار در دست بگیرید، کلیدها را به آرامی فشار دهید و مرتباً استراحت کنید. اگر با وجود رعایت این نکات در حین یا پس از استفاده باز هم احساس ناراحتی کردید، کار با دستگاه را متوقف کرده و به پزشک مراجعه کنید.

حداکثر عمر مفید باتری و شارژر را تضمین کنید

- باتری ها را به مدت بیش از یک هفته شارژ نکنید، زیرا شارژ بیش از اندازه می تواند عمر باتری را کوتاه کند.
- باتری های استفاده نشده در طول زمان خالی می شوند و قبل از استفاده باید دوباره شارژ شوند.
- زمانی که از شارژر استفاده نمی کنید، آن را از منبع برق جدا کنید.

از شارژرها، لوازم جانبی و مواد تأیید شده توسط سازنده استفاده کنید

- استفاده از شارژرهای معمولی ممکن است عمر دستگاه شما را کوتاه کند یا باعث درست کار نکردن دستگاه شود.
- سامسونگ نمی تواند مسئول ایمنی کاربر هنگام استفاده از لوازم جانبی یا موادی باشد که مورد تأیید سامسونگ نیستند.

از گاز زدن یا مکیدن دستگاه بپرهیزید

- انجام این کار ممکن است به دستگاه آسیب بزند یا باعث انفجار شود.
- اگر کودکان از این دستگاه استفاده می کنند، دقت کنید که از دستگاه درست استفاده کنند.

از وارد کردن دستگاه یا لوازم جانبی عرضه شده به داخل چشم، گوش یا دهان بپرهیزید

انجام این کارها ممکن است خفگی یا صدمات جدی را در پی داشته باشد.

هنگام استفاده از دستگاه:

- مستقیم داخل قطعه دهانی صحبت کنید.
- به آنتن داخلی دستگاه دست نزنید. انجام اینکار ممکن است موجب شود دستگاه، سطوحی ناخواسته از انرژی فرکانس رادیویی (RF) را منتشر کند.

در هنگام استفاده از هدست، مراقب شنوایی و گوشه‌های خود باشید

- قرار گرفتن بیش از حد در معرض صداهای بلند ممکن است به شنوایی آسیب بزند.
- قرار گرفتن در معرض صداهای بلند هنگام رانندگی ممکن است حواس شما را پرت کند و باعث تصادف شود.
- قبل از وصل کردن هدفون به منبع صدا همیشه صدا را کم کنید و فقط از حداقل تنظیم صدای لازم برای شنیدن مکالمه یا موسیقی استفاده کنید.
- در محیط خشک، امکان ایجاد الکتریسیته ساکن در گوشی وجود دارد. در محیط خشک از هدست استفاده نکنید، یا پیش از اتصال هدست به دستگاه یک شیء فلزی را لمس کنید تا بار الکتریکی دستگاه تخلیه شود.



هنگام استفاده از دستگاه در حین راه رفتن یا حرکت مراقب باشید

- همیشه مراقب اطراف خود باشید تا از آسیب دیدن خود و دیگران جلوگیری کنید.
- مراقب باشید که کابل هدست به دست شما یا اجسام مجاور گیر نکند.

دستگاه خود را در جیبهای عقب یا دور کمر خود نگذارید

اگر بیفتید ممکن است آسیب ببینید یا به دستگاه صدمه بزنید.

قطعات دستگاه خود را باز نکنید، آنها را تعویض نکنید و تعمیر نکنید

هرگونه تغییر می تواند ضمانت نامه سازنده را از درجه اعتبار ساقط کند. برای تعمیرات، دستگاه خود را به مرکز خدمات سامسونگ ببرید.

از رنگ کردن دستگاه خود یا چسباندن برچسب بر روی آن خودداری کنید

رنگ و برچسب می تواند حرکت قطعات متحرک با مشکل مواجه کرده و باعث خرابی دستگاه شود. حساسیت نسبت به رنگ یا قطعات فلز را دستگاه، ممکن است عوارضی مانند خارش، آگزما یا آماس پوستی را به همراه داشته باشد. در صورت بروز این علائم، استفاده از محصول را متوقف کرده و به پزشک مراجعه کنید.

هنگام تمیز کردن دستگاه خود:

- دستگاه یا شارژر خود را با یک حوله یا پارچه پاک کنید.
- از مواد شیمیایی یا پاک کننده ها استفاده نکنید.

اگر صفحه دستگاه ترک خورده یا شکسته از دستگاه استفاده نکنید

شیشه شکسته یا آکرلیک ممکن است به دستها و صورت شما آسیب برساند. دستگاه را برای تعمیر به یک مرکز خدمات سامسونگ ببرید.

از دستگاه برای هیچ کار دیگری به جز کاربرد در نظر گرفته شده استفاده نکنید

هنگام استفاده از دستگاه در مکانهای عمومی برای دیگران مزاحمت ایجاد نکنید

به کودکان اجازه ندهید از دستگاه شما استفاده کنند

دستگاه شما اسباب بازی نیست. به کودکان اجازه ندهید با آن بازی کنند زیرا ممکن است به خودشان یا دیگران صدمه بزنند یا به دستگاه آسیب برسانند.

تجهیزات و دستگاههای همراه را با احتیاط نصب کنید

- مطمئن شوید که دستگاههای همراه شما یا تجهیزات مربوط به آن با ایمنی کامل در وسیله نقلیه شما نصب شده اند.
- دستگاه خود و لوازم جانبی آن را در محدوده عمل کیسه هوا یا در نزدیکی آن قرار ندهید. تجهیزات بی سیمی که به درستی نصب نشده باشند، می توانند در هنگام باد شدن سریع کیسه هوا موجب جراحات شدیدی شوند.

سرویس دستگاه فقط باید توسط پرسنل مجاز انجام شود

سرویس دستگاه توسط پرسنل غیر مجاز ممکن است به دستگاه شما آسیب برساند و ضمانت نامه تولید کننده دستگاه شما را بی اعتبار کند.

مدیریت سیم کارت ها با مراقبت

- هنگامی که دستگاه در حال دریافت یا انتقال اطلاعات است، سیم کارت آن را بیرون نیاورید، زیرا این کار می تواند موجب از دست رفتن اطلاعات و یا آسیب دیدن سیم کارت یا دستگاه شود.
- از سیم کارت در برابر نوسانات قوی، الکتریسیته ساکن، و پارازیت الکتریکی سایر دستگاه ها محافظت کنید.
- پایانه ها یا محل های اتصال طلایی رنگ را با انگشتان خود یا اشیای فلزی لمس نکنید. اگر سیم کارت کثیف است، آن را با یک پارچه نرم تمیز کنید.

از داده های شخصی و مهم خود حفاظت کنید

- در هنگام استفاده از دستگاه، از داده های مهم خود نسخه پشتیبان تهیه کنید. سامسونگ در قبال از دست رفتن داده ها مسئولیتی ندارد.
- در هنگام دور انداختن دستگاه خود، از تمام داده ها نسخه پشتیبان تهیه کرده و برای جلوگیری از سوء استفاده از اطلاعات شخصی خود، دستگاه را بازنشانی کنید.
- در هنگام داندلود برنامه ها، صفحه مجوزها را به دقت بخوانید. به ویژه از برنامه هایی که به بسیاری از عملکردها یا بخش قابل توجهی از اطلاعات شخصی شما دسترسی دارند، با احتیاط استفاده کنید.
- حسابهای خود را مرتباً برای آگاهی از استفاده غیرمجاز یا مشکوک، واریسی کنید. در صورت مشاهده نشانه هایی از سوء استفاده از اطلاعات شخصی تان، با ارائه دهنده سرویس خود تماس گرفته یا برای تغییر دادن یا حذف کردن اطلاعات حساب خود اقدام کنید.
- در صورت گم شدن یا به سرقت رفتن دستگاه، رمز عبور حساب های خود را برای حفاظت از اطلاعات شخصی تان، تعویض کنید.
- از برنامه های دریافت شده از منابع ناشناخته استفاده نکنید و دستگاه خود را با یک الگو، رمز عبور یا پین قفل کنید.

محتویات کپی رایت شده را به هیچ عنوان توزیع نکنید

بدون کسب اجازه از صاحبان محتوا، مطالب دارای کپی رایتی را بین دیگران پخش نکنید. کارخانه سازنده مسئولیتی در قبال مسایل قانونی ناشی از استفاده نادرست کاربر از مطالب دارای کپی رایت، ندارد.

دوراندختن صحیح این محصول

(تجهیزات برقی و الکترونیکی زاید)

(مربوط به کشورهای دارنده سیستم های مجزای جمع آوری زباله)

علامت نشان داده شده بالا بر روی محصول، لوازم جانبی یا اسناد آن بدین معناست که این محصول و لوازم جانبی الکترونیکی آن (مانند شارژر، هدست، کابل USB) نباید در پایان عمر مفید خود، همراه با سایر زباله های خانگی دور انداخته شوند.



لطفاً به منظور جلوگیری از وارد آمدن آسیب احتمالی به محیط زیست و سلامت انسان ها به علت دفع کنترل نشده زباله، این محصولات را از انواع دیگر زباله جدا کرده و آنها را جهت ارتقاء استفاده مجدد و قابل استمرار منابع طبیعی، با احساس مسئولیت بازیافت کنید.

کاربران خانگی باید با فروشنده محصول خود، یا اداره دولتی محلی تماس بگیرند تا درباره جزئیات محل و چگونگی تحویل این محصولات جهت بازیافت ایمن برای محیط زیست، کسب اطلاع نمایند.

کاربران تجاری باید با عرضه کننده خود تماس گرفته و مفاد و شرایط قرارداد خرید را بررسی کنند. این محصول و لوازم جانبی الکترونیکی آن نباید در هنگام دوراندختن با دیگر زباله های تجاری مخلوط شوند.

دوراندختن صحیح باتری های موجود در این محصول

(مربوط به کشورهای دارنده سیستم های مجزای جمع آوری زباله)

علامت روی باتری، راهنما یا بسته بندی نشان می دهد که باتری این محصول نباید به همراه سایر پسماندهای خانگی دفع شود. هر جا که نشانه گذاری شده است، نمادهای شیمیایی Hg، Cd یا Pb نشان می دهند که باتری حاوی جیوه، کادمیم یا سرب به میزان بیشتری از مقادیر مرجع مشخص شده در دستورالعمل ۶۶ / ۲۰۰۶ کمیسیون اروپاست.



باتری استفاده شده در این محصول توسط کاربر قابل تعویض نیست. برای کسب اطلاعات بیشتر درباره تعویض باتری، لطفاً با ارائه دهنده خدمات تماس بگیرید. هرگز برای خارج کردن باتری یا انداختن آن درون آتش اقدام نکنید. از باز کردن، خرد کردن یا سوراخ کردن باتری بپرهیزید. اگر قصد دور انداختن محصول را داشته باشید، محل جمع آوری زباله اقدامات مقتضی را برای بازیافت و فرآوری محصول، شامل باتری، انجام خواهد داد.

بیانیه سلب مسئولیت

برخی از محتواها و خدمات قابل دسترس از طریق این دستگاه، متعلق به اشخاص ثالث هستند و تحت حمایت قانون حق نسخه برداری، حق ثبت اختراع، علائم تجاری و یا سایر حقوق مالکیت معنوی قرار دارند. چنین محتواها و خدماتی صرفاً برای استفاده شخصی و غیرتجاری شما ارائه شده اند. اجازه ندارید از محتواها یا خدمات به شیوه ای که مالک محتوا یا ارائه دهنده خدمات آن را مجاز ندانسته است، استفاده کنید. بدون ایجاد هیچگونه محدودیت برای آنچه ذکر گردید، اجازه ندارید برای هیچ یک از محتواها یا خدمات نمایش داده شده از طریق این دستگاه، اقدام به دستکاری، کپی، انتشار مجدد، آپلود، پست، ارسال، ترجمه، فروش، ایجاد آثار اقتباسی، یا هر شیوه یا رسانه ای نمایید، مگر اینکه مالک محتوای مربوطه یا ارائه دهنده خدمات صراحتاً اجازه چنین کاری را داده باشد. «محتواها و خدمات اشخاص ثالث» همانگونه که هست» ارائه می شود. سامسونگ چنین محتواها یا خدمات ارائه شده ای را چه صراحتاً و چه به صورت ضمنی برای هیچ منظوری تضمین نمی کند. سامسونگ صراحتاً مسئولیت هرگونه ضمانت ضمنی، بدون قید محدودیت شامل ضمانت های قابلیت فروش یا تناسب برای یک هدف خاص را از خود سلب می نماید. سامسونگ دقت، اعتبار، بهنگامی، مجاز یا کامل بودن هیچ یک از محتواها یا خدماتی که از طریق این دستگاه در دسترس قرار گرفته است را تضمین نمی کند و سامسونگ تحت هیچ شرایطی، از جمله اهمال، مسئولیت هیچگونه خسارت مستقیم، غیرمستقیم، اتفاقی، خاص یا منتجه، حق الوکاله، هزینه ها یا هرگونه خسارت ناشی از، یا مربوط به هر نوع اطلاعات مندرج، یا در نتیجه استفاده از چنین محتواها یا خدماتی توسط شما یا هر شخص ثالث دیگری را، چه به صورت قراردادی و چه به عنوان مسئولیت مدنی نمی پذیرد، حتی اگر از امکان بروز چنین خساراتی مطلع شده باشد.»

خدمات اشخاص ثالث ممکن است در هر زمانی قطع شده یا دچار وقفه شوند و سامسونگ هیچگونه ادعا یا ضمانتی مبنی بر در دسترس بودن هیچ یک از محتواها یا خدمات در هر زمانی، ارائه نمی دهد. محتواها و خدمات توسط اشخاص ثالث و از طریق شبکه ها و تأسیسات مخابره ای ارسال می شوند که سامسونگ هیچ کنترلی بر آنها ندارد. بدون محدود کردن کلیت این بیانیه سلب مسئولیت، سامسونگ هرگونه مسئولیت یا تعهد مربوط به وقفه یا تعلیق هرگونه محتوا یا خدماتی که از طریق این دستگاه در دسترس قرار گرفته است را از خود سلب می نماید. سامسونگ در قبال خدمات مشتریان مربوط به این محتواها و خدمات، هیچگونه مسئولیت یا تعهدی ندارد. هرگونه پرسش یا درخواست برای خدمات در رابطه با این محتواها یا خدمات، باید مستقیماً به ارائه دهندگان مربوطه این خدمات و محتواها ارسال شود.

بسته به نرم افزار دستگاه یا ارائه دهنده خدمات، ممکن است برخی از مطالب مندرج در این دفترچه راهنما با دستگاه شما تفاوت داشته باشد.

برای نصب Samsung Kies

Kies (همگام سازی کامپیوتر)

۱. جدیدترین نسخه Samsung Kies را از پایگاه اینترنتی سامسونگ (www.samsung.com/kies) دانلود کرده و آن را بر روی کامپیوتر خود نصب نمایید.
۲. دستگاه خود را با استفاده از کابل USB به رایانه وصل کنید.

برای کسب اطلاعات بیشتر، به راهنمای Samsung Kies مراجعه کنید.