MagicInfo Express

منشئ المحتوى

دليل المستخدم

يتيح لك برنامج MagicInfo Express منشئ المحتوى إنشاء أي محتوى تريده بسهولة شديدة عن طريق استخدام مجموعة مختلفة من القوالب؛ فيمكّنك برنامج MagicInfo Express منشئ المحتوى من إنشاء جداول وإدارتها لتشغيل أي محتوى على أجهزة عرض من Samsung في الوقت الذي تحدده.

SAMSUNG

المحتويات

قبل بدء الاستخدام

٣ حول برنامج MagicInfo Express منشئ المحتوى
أسماء البرامج
متطلبات التثبيت
٤ كيفية تثبيت/إلغاء تثبيت البرنامج
التثبيت
إلغاء التثبيت

استخدام برنامج منشئ المحتوى

٧ نظرة عامة حول برنامج منشئ المحتوى
٨ إدارة القوالب
إنشاء قالب
إنشاء قالب
حفظ قالب
تحرير قالب
١٨ إدارة الجداول الزمنية
صفحة إعدادات الجدول الزمني
إنشاء جدول زمني
إعداد جدول زمني
حفظ جدول زمني
تحرير جدول زمني
إرسال جدول زمني

Open Source Announcement

٠١ قبل بدء الاستخدام

حول برنامج MagicInfo Express منشئ المحتوى

يتيح لك برنامج MagicInfo Express منشئ المحتوى إنشاء أي محتوى تريده بسهولة شديدة عن طريق استخدام مجموعة مختلفة من القوالب؛ فيمكّنك برنامج MagicInfo Express منشئ المحتوى من إنشاء جداول وإدارتها لتشغيل أي محتوى على أجهزة عرض من Samsung في الوقت الذي تحدده.

أسماء البرامج

ستتم الإشارة إلى برنامج MagicInfo Express منشئ المحتوى في دليل المستخدم هذا ببرنامج منشئ المحتوى.

متطلبات التثبيت

- محرك الأقراص الثابت: يجب أن تتوافر مساحة حرة لا تقل عن ٨٠٠ ميجابايت
- نظام التشغيل: Windows XP أو أنظمة التشغيل الأحدث
- الدقة: ١٠٢٤ × ٧٦٨ أو أعلى من ذلك
- مستعرض الويب: Internet Explorer 8 أو أنظمة التشغيل الأحدث

ملاحظة

تأكد من تشغيل ملف تثبيت البرنامج كمسؤول للنظام.

كيفية تثبيت/إلغاء تثبيت البرنامج

لتثبيت

١ قم بتشغيل ملف تثبيت البرنامج، وحدد اللغة ثم انقر فوق **OK**.

٢ اقرأ الإرشادات، ثم انقر فوق **التالي**.

٣ ستظهر صفحة اتفاقية ترخيص المستخدم. انقر فوق **موافق**.

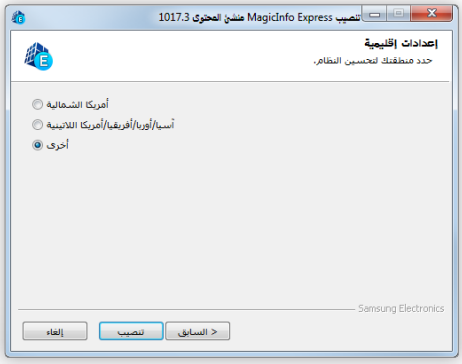

٤ حدد المنطقة الإقليمية المناسبة التي سيتم استخدام جهاز العرض من Samsung بها، وانقر فوق **تثبيت**.

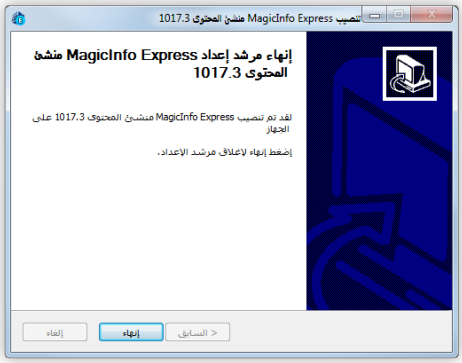

٥ بعد اكتمال تثبيت البرنامج، انقر فوق **إنهاء**.

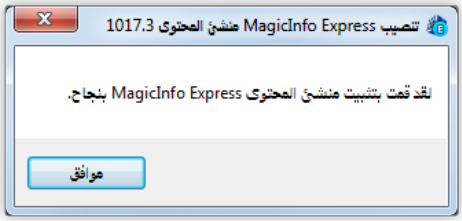

٦ ستظهر رسالة إعلام عند اكتمال التثبيت. انقر فوق **موافق**.

– سيبدأ تشغيل البرنامج المثبت تلقائيًا.

– يمكنك تشغيل البرنامج أيضًا عن طريق النقر المزدوج فوق أيقونة البرنامج الموجودة على سطح المكتب.

إلغاء التثبيت

إذا واجهت مشكلة عند استخدام البرنامج، فقم بإلغاء تثبيته باتّباع الإرشادات التالية:

ملاحظة

لا يمكن إلغاء تثبيت البرنامج بشكل صحيح إذا كان قيد الاستخدام. تأكد من إغلاق البرنامج قبل البدء في إلغاء التثبيت.

١ افتح صفحة إلغاء التثبيت باستخدام "لوحة التحكم" أو قائمة تطبيقات بدء التشغيل. انقر فوق **التالي**.

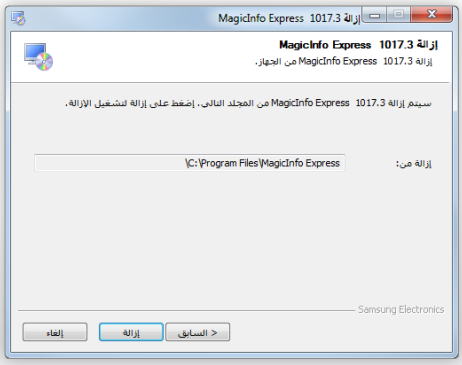

٢ ستظهر صفحة تأكيد إلغاء التثبيت. انقر فوق **إزالة**.

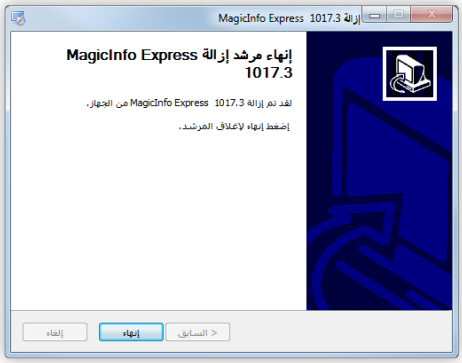

٣ بعد اكتمال إلغاء تثبيت البرنامج، انقر فوق **إنهاء**.

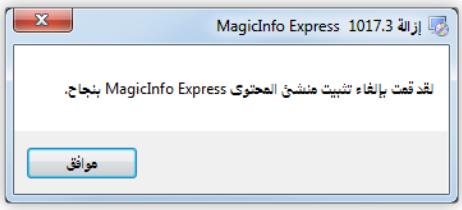

٤ ستظهر رسالة إعلام عند اكتمال إلغاء التثبيت. انقر فوق **موافق**.

٠٢ استخدام برنامج منشئ المحتوى

نظرة عامة حول برنامج منشئ المحتوى

قم بتشغيل برنامج منشئ المحتوى لفتح الصفحة الرئيسية كما هو موضح أدناه. وتمكّن من إنشاء القوالب والجداول وإدارتها باستخدام مجموعة من الميزات المتنوعة في برنامج منشئ المحتوى.

ملاحظة

- انقر فوق الزر ؟ في أعلى الصفحة لعرض الإرشادات المتعلقة بكيفية استخدام الصفحة.
- انقر فوق الزر ⚙ في أعلى الصفحة الرئيسية لتحديد المنطقة الإقليمية؛ حدد المنطقة الإقليمية التي سيتم استخدام جهاز العرض من Samsung بها.

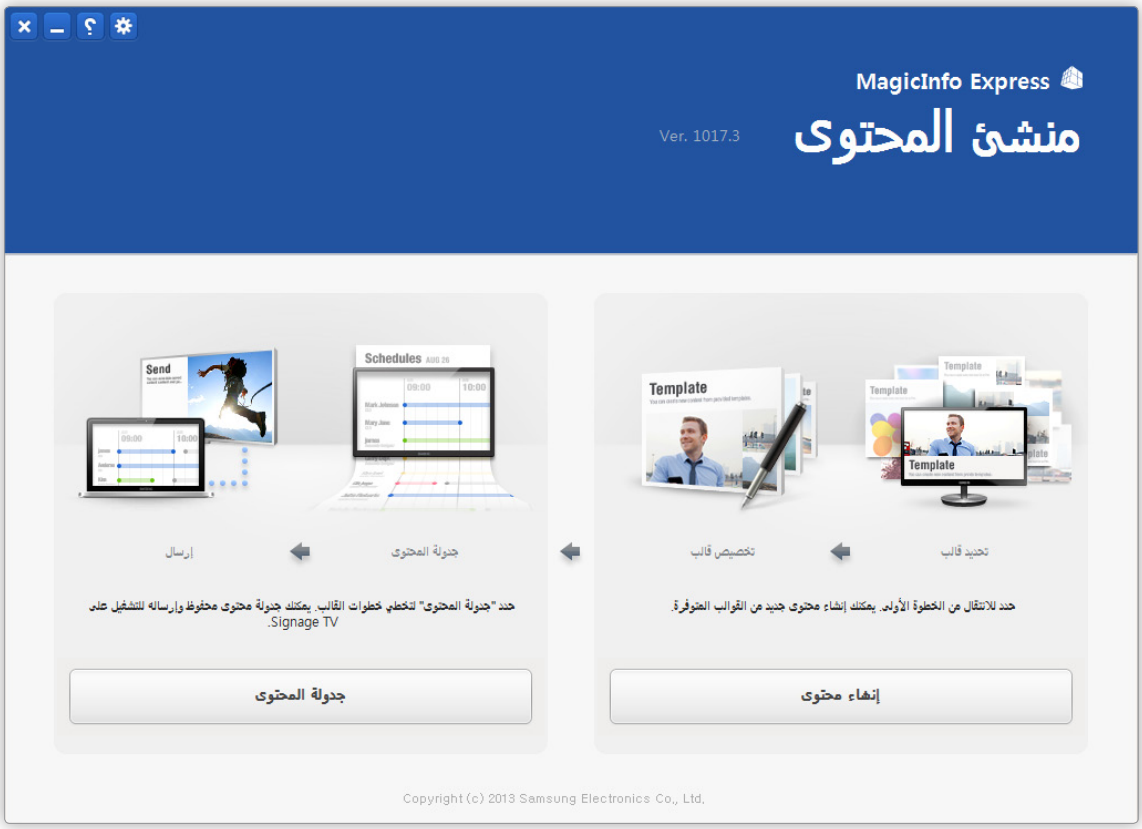

إنشاء محتوى	يتم إنشاء القوالب التي سيتم عرضها على أجهزة العرض من Samsung وإدارتها.
جدولة المحتوى	يتم إنشاء جداول لتشغيل المحتويات في أوقات محددة وإدارتها.

إدارة القوالب

يمكنك عن طريق استخدام القوالب المتوافرة بالبرنامج تنظيم مجموعة متنوعة من عناصر المحتويات استنادًا إلى تخطيطات معرّفة مسبقًا لإنشاء قوالب جديدة بسهولة، هذا بالإضافة إلى إمكانية استيراد القوالب المنشأة مسبقًا وتحريرها.

إنشاء قالب

حدد قالبًا يحتوي على التخطيط الذي تريده لإنشاء ملف قالب جديد.

١ انقر فوق **إنشاء محتوى** من الصفحة الرئيسية.

– ستظهر صفحة تحديد القوالب.

١	هذا بالإضافة إلى إمكانية استيراد القوالب المنشأة مسبقًا وتحريرها.
٢	تُصنف جميع القوالب الافتراضية المتوفرة في البرنامج حسب الفئة. حدد الفئة التي تريدها لاستخدام القوالب الموجودة بها. ▪ لعرض القوالب الموجودة في جميع الفئات، انقر فوق **الكل**.

ستجد جميع الصور المصغرة الخاصة بالقوالب مدرجة ضمن الفئة المحددة.

- **اتجاه القالب**: حدد اتجاه القالب، ويمكنك إجراء ذلك بتحديد خانة اختيار أحد الاتجاهين لفرز القوالب المتوفرة وفق الاتجاه المحدد وعرضها.
- **خيار التصفية**: قم بإجراء التصفية لعرض القوالب التي يمكن تطبيق مصادر إدخال خارجية عليها. للحصول على مزيد من المعلومات عن كيفية إضافة عناصر، يرجى الرجوع إلى: ◄ إضافة عناصر

٣

ملاحظة

تدعم القوالب ذات الاتجاه العمودي عناصر الصور فقط، لذا عند ضبط **اتجاه القالب** على الوضع العمودي، سيتم تعطيل **خيار التصفية**.

٢ حدد قالبًا من قائمة القوالب، ثم انقر فوق **انتقال إلى الخطوة التالية**.

– ستظهر صفحة تحرير القوالب.

إنشاء قالب

يمكنك إنشاء قالب من خلال إدراج عناصر متنوعة مستندة إلى تخطيط معرّف مسبقًا، وذلك باستخدام صفحة تحرير القوالب.

ملاحظة

لا يمكن تغيير التخطيط الافتراضي للقالب. ويختلف التخطيط وأنواع العناصر المتوفرة حسب القالب المحدد.

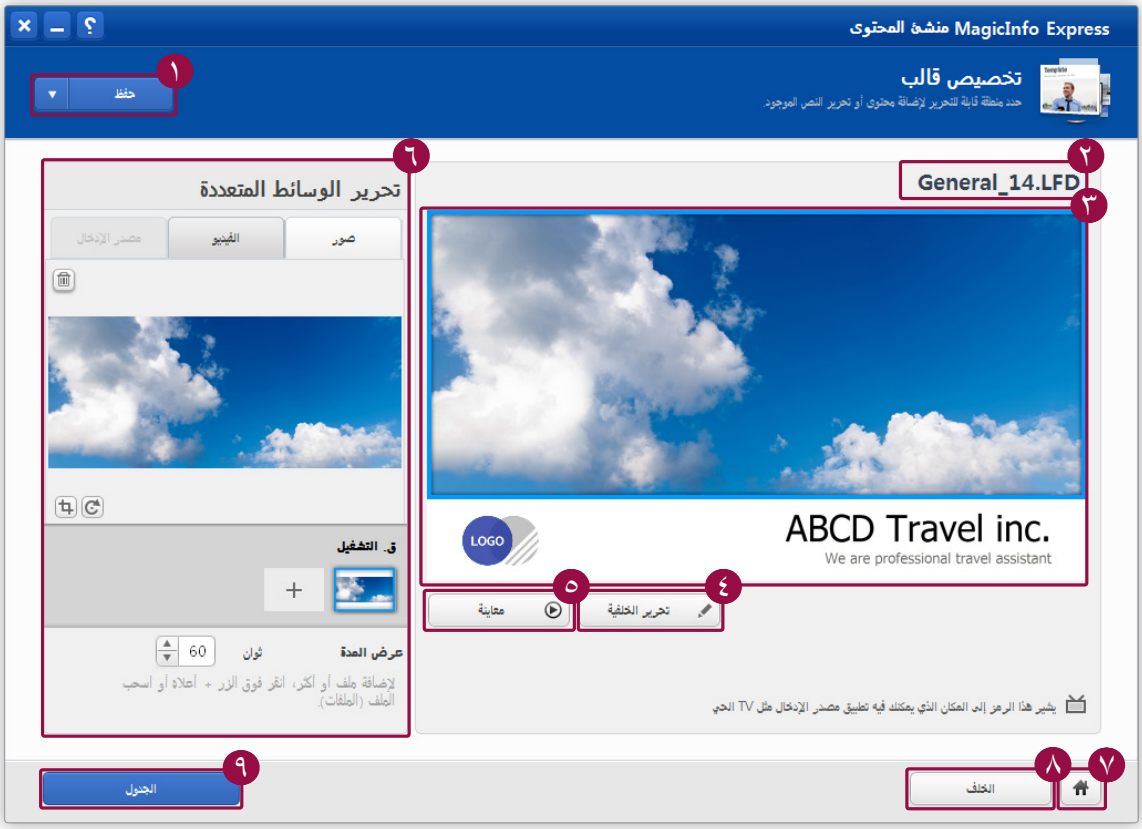

١	يمكنك حفظ قالب قيد التحرير من هنا. انقر فوق الزر ▼ الموجود بجوار **حفظ** لاختيار أسلوب حفظ القالب.
٢	يتم عرض اسم القالب المحدد.
٣	تُستخدم نافذة التصميمات هذه في تحديد قسم عناصر قبل إضافة عنصر إلى قالب أو تحرير عنصر مضاف. **ملاحظة** قد تختلف العناصر المعروضة وفقًا للقالب المحدد.
٤	يمكنك تحديد نسق خلفية القالب باستخدام أي صورة تفضلها.
٥	يمكنك معاينة قالب قيد التحرير.
٦	تُستخدم نافذة الخصائص هذه لإضافة عناصر إلى قسم العناصر المحدد أو لضبط خصائص عنصر مضاف. **ملاحظة** قد تختلف عناصر الخصائص المعروضة وفقًا لنوع العنصر المحددة.
٧	يمكنك إلغاء قالب قيد التحرير والعودة إلى الصفحة الرئيسية.
٨	يمكنك إلغاء قالب قيد التحرير والعودة إلى صفحة تحديد القوالب.
٩	انتقل إلى صفحة إعدادات الجدول الزمني. يمكنك ضبط الجداول الزمنية لتشغيل المحتويات في أوقات محددة، وذلك باستخدام صفحة إعدادات الجدول الزمني. لمزيد من التفاصيل، يرجى الرجوع إلى: ◄ إدارة الجداول الزمنية **ملاحظة** يؤدي النقر فوق هذا الزر بعد حفظ القالب إلى تطبيق القالب على جدول زمني جديد تلقائيًا.

ملاحظة

يؤدي النقر فوق الزر رقم ٧ أو ٨ أو ٩ أثناء تحرير جدول زمني إلى ظهور رسالة تسألك عما إذا كنت تريد حفظ الجدول الزمني أم لا.

إضافة عناصر

يتم إنشاء قالب باستخدام أنواع مختلفة من العناصر.

حدد إطارًا لإضافة ملف به من نافذة التصميمات، ثم حدد نوع ملف.

ملاحظة

ربما تختلف أنواع الملفات المتوفرة وفقًا للإطار المحدد.

- في الإطارات التي يظهر بها الرمز في أعلى اليسار، حدد عناصر وقم بإضافتها ضمن أنواع العناصر الثلاثة الموضحة أدناه.
- يمكن إضافة ملفات الصور أو الفيديو إلى الإطارات التي لا يظهر بها الرمز بها.
- إذا كان القالب يحتوي على إطارات متعددة، فيمكن إضافة ملفات فيديو أو مصادر إدخال إلى إطار واحد فقط من الإطارات. أما فيما يتعلق بالإطارات الأخرى، فيمكن إضافة ملفات صور فقط.
- يمكن إضافة ملفات الصور إلى الإطارات في القالب ذي الاتجاه العمودي.
- ضع مؤشر الماوس على عنصر لعرض دقة هذا العنصر.

صور	يمكن إنشاء قالب بإضافة ملفات الصور المخزنة على الكمبيوتر لديك. **ملاحظة** • يمكن إضافة ٢٠ ملف صور في كل إطار بحد أقصى. • يتم دعم الصور التي تصل دقتها إلى ٤٠٩٦×٤٠٩٦. عند إضافة صورة تزيد دقتها على الحد الأقصى، ستظهر نافذة تحذير.
الفيديو	يمكن إنشاء قالب بإضافة ملفات الفيديو المخزنة على الكمبيوتر لديك. **ملاحظة** • يمكن إضافة ١٠ ملفات فيديو في كل إطار بحد أقصى. • يتم دعم مقاطع الفيديو التي تصل دقتها إلى ١٩٢٠×١٠٨٠. عند إضافة مقطع فيديو تزيد دقته على الحد الأقصى، ستظهر نافذة تحذير.
مصدر الإدخال	يمكن إنشاء قالب بواسطة إضافة مصادر إدخال متصلة بجهاز SMART Signage TV.

إضافة صورة

١ حدد علامة التبويب **صور** من نافذة الخصائص.

٢ أضف صورة باستخدام أحد الخيارات التالية:

الخيار رقم ١ انقر فوق الزر + لتحديد صورة.

الخيار رقم ٢ اسحب صورة من مستكشف Windows إلى نافذة الخصائص.

٣ اضبط خصائص الصورة.

١	يمكن حذف صورة مضافة.
٢	يمكن تدوير صورة في الاتجاه الذي تريده.
٣	يمكن اقتصاص الصور. اسحب السهم من الحافة لتحديد المنطقة التي تريد اقتصاصها وانقر فوق الزر .
٤	يمكن تغيير تسلسل تشغيل الصور. اسحب الصورة لتغيير ترتيبها.
٥	يمكن تحديد سرعة انتقال الصورة ضمن الإطار. انقر فوق الزرين ▲/▼، أو أدخل قيمة لضبط الفترة الزمنية. يمكن ضبط الفترة الزمنية بين ٥ ثوانٍ و٦٠ ثانية.

إضافة فيديو

١ حدد علامة التبويب **الفيديو** من نافذة الخصائص.

٢ أضف فيديو باستخدام أحد الخيارات التالية:

الخيار رقم ١ انقر فوق الزر + لتحديد فيديو.

الخيار رقم ٢ اسحب فيديو من مستكشف Windows إلى نافذة الخصائص.

٣ اضبط خصائص الفيديو.

ملاحظة

إذا لم يكن برنامج الترميز مثبتًا على الكمبيوتر، فلن يمكن معاينة مقاطع الفيديو المضافة. لعرض مقاطع الفيديو، قم بتثبيت برنامج ترميز.

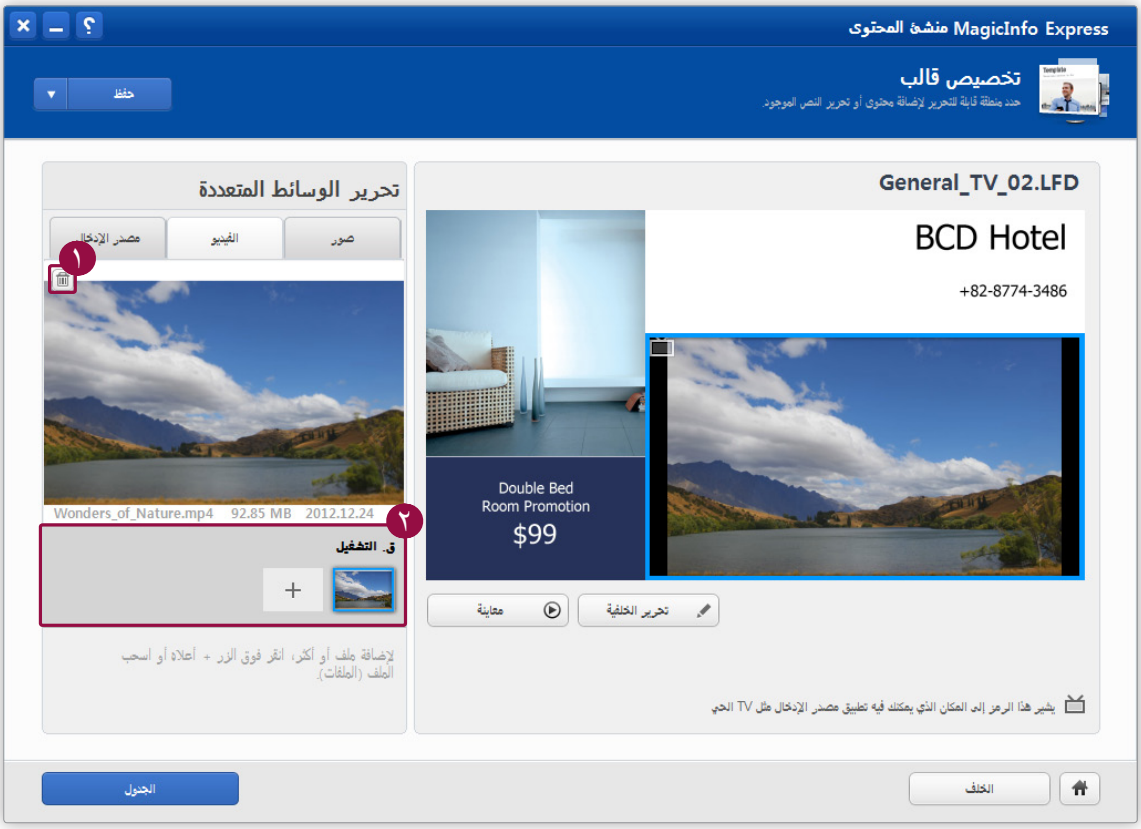

١ يمكن حذف فيديو مضاف.

٢ يمكن تغيير تسلسل تشغيل مقاطع فيديو. اسحب مقاطع الفيديو لتغيير الترتيب.

إضافة مصدر إدخال

١ حدد علامة التبويب **مصدر الإدخال** من نافذة الخصائص.

٢ حدد نوع مصدر إدخال.

ملاحظة

قد تختلف مصادر الإدخال المدعومة حسب طراز جهاز العرض من Samsung. يرجى الرجوع إلى دليل مستخدم الجهاز للتعرف على أنواع مصادر الإدخال المدعومة.

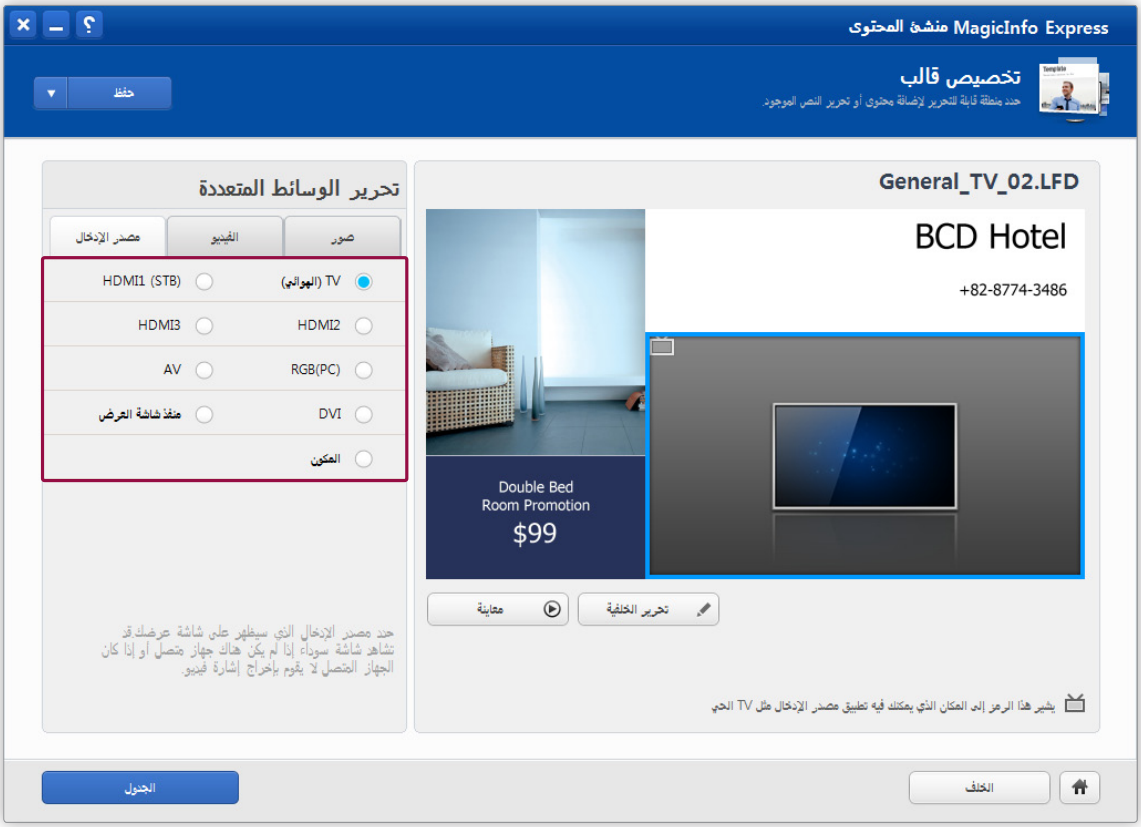

تحرير نص

١ انقر فوق مربع النص في نافذة التصميمات وأدخل نصًا.

٢ اضبط خصائص النص.

الخط	حدد خط النص.
المقاس	حدد حجم النص. انقر فوق الزرين ▲/▼ لضبط الحجم. تتراوح نقاط ضبط حجم النص بين ٢٠ نقطة و٢٠٠ نقطة.
اللون	حدد لون النص. إذا لم يتم العثور على اللون الذي تريده ضمن الألوان القياسية، فانقر فوق **مزيد من الألوان** لتخصيص اللون.
النمط	اجعل النص غامقًا أو مائلاً أو مُسطرًا.
محاذاة	حدد وضع محاذاة النص.

إعدادات الخلفية

قم بتغيير خلفية القالب باستخدام الخيارات التالية:

انقر فوق **تحرير الخلفية** من صفحة تحرير القوالب، ثم حدد صورة.

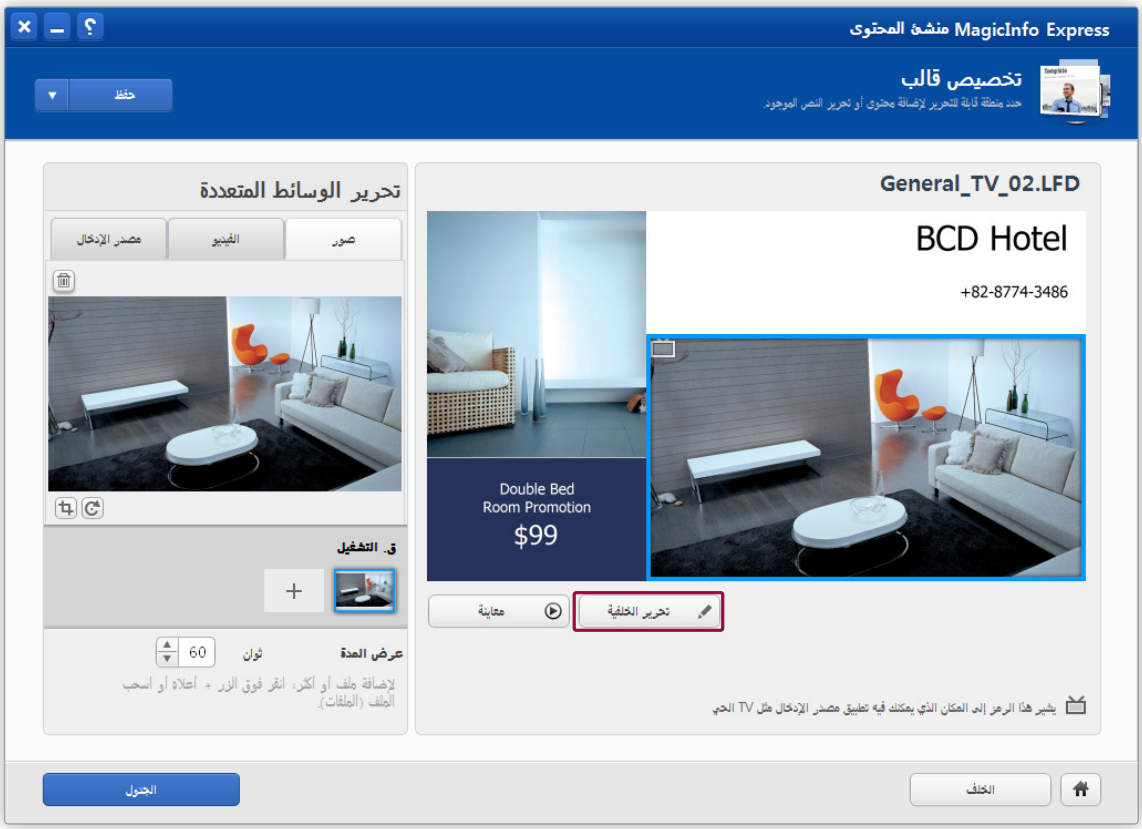

حفظ قالب

احفظ قالبًا تم تحريره.

١ انقر فوق **حفظ** من صفحة تحرير القوالب.

– انقر فوق الزر ▼ الموجود بجوار **حفظ** لاختيار أسلوب حفظ القالب.

٢ أدخل اسمًا للقالب، ثم انقر فوق **حفظ**.

معاينة القالب

عاين قالبًا تم تحريره قبل حفظه.

١ انقر فوق **معاينة** من صفحة تحرير القوالب.

– ستظهر صفحة المعاينة بملء الشاشة وسيتم تشغيل القالب في مدة محددة.

٢ للخروج من وضع المعاينة، انقر فوق الزر ✕ في أعلى شاشة المعاينة. ويمكنك بدلاً من ذلك، الضغط على الزر Esc الموجود بلوحة المفاتيح.

تحرير قالب

هذا بالإضافة إلى إمكانية استيراد القوالب المنشأة مسبقًا وتحريرها.

ملاحظة

يمكن تحرير قالب تم استيراده باستخدام الطريقة نفسها المستخدمة لإنشاء قالب جديد. لمزيد من التفاصيل، يرجى الرجوع إلى: ◄ إنشاء قالب

١ انقر فوق **إنشاء محتوى** من الصفحة الرئيسية.

٢ انقر فوق **فتح قوالبي** في صفحة تحديد القوالب.

٣ حدد القالب الذي تريد استيراده، ثم انقر فوق **فتح**.

– ستظهر صفحة تحرير القوالب.

إدارة الجداول الزمنية

يمكن إعداد جداول زمنية وإدارتها لتشغيل محتويات على أجهزة عرض من Samsung في أوقات محددة. اضبط الجدول الزمني نفسه للتشغيل في أيام محددة من الأسبوع أو اضبط جداول زمنية مختلفة لتشغيلها حسب أيام الأسبوع.

افتح صفحة إعدادات الجدول الزمني باستخدام أحد الخيارات التالية:

الخيار رقم ١ انقر فوق **جدولة المحتوى** من الصفحة الرئيسية.

الخيار رقم ٢ انقر فوق **الجدول** من صفحة تحرير القوالب.

ملاحظة

إذا تم عرض صفحة إعدادات الجدول الزمني باستخدام الخيار رقم ٢، فيمكن حفظ القالب قيد التحرير وتطبيقه تلقائيًا على الجدول الزمني الجديد. وبالنسبة للجدول الزمني الذي تم تطبيق قالب عليه، فيتم ضبط إعدادات الوقت تلقائيًا. ويمكن تغيير أوقات البدء والانتهاء باستخدام صفحة إعدادات الجدول الزمني إذا أردت. لمزيد من التفاصيل، يرجى الرجوع إلى: ◄ تغيير إعدادات وقت الجدول الزمني

صفحة إعدادات الجدول الزمني

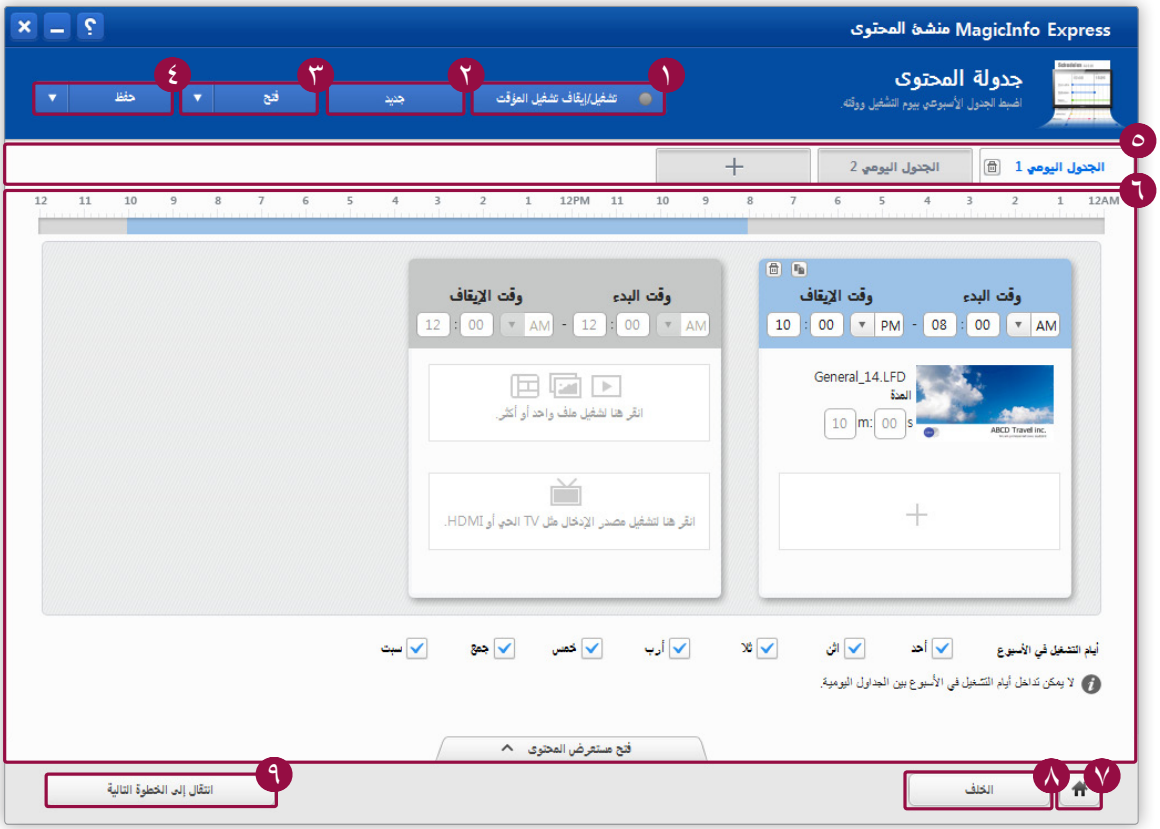

١	يمكن ضبط المؤقت لتشغيل جهاز عرض من Samsung أو لإيقاف تشغيله في وقت محدد. حدد **الاستخدام**، ثم انقر فوق الزرين ▲/▼، أو أدخل قيمة يدويًا لضبط الوقت.
٢	يمكن إلغاء الجدول الزمني الحالي وإنشاء جدول زمني جديد.
٣	يمكن استيراد جدول زمني مخزّن من قبل لتحرير إعدادات الوقت أو المحتوى. انقر فوق الزر ▼ الموجود بجوار **فتح** لاختيار طريقة يمكن بها استيراد جدول زمني. لمزيد من التفاصيل، يرجى الرجوع إلى: ◄ تحرير جدول زمني
٤	يمكن حفظ الجدول الزمني الحالي. انقر فوق الزر ▼ الموجود بجوار **حفظ** لاختيار أسلوب حفظ القالب.
٥	يمكن إنشاء جداول زمنية يومية لضبط جداول زمنية مختلفة لتشغيلها حسب أيام الأسبوع. ▪ +: تتم إضافة جدول زمني يومي. يمكن إنشاء سبعة جداول زمنية يومية كحد أقصى. ▪ 🗑: يتم حذف جدول زمني يومي.
٦	يمكن إعداد جداول زمنية. قم بإدارة المحتوى وإعدادات وقت تشغيل المحتوى لجدول زمني. لمزيد من التفاصيل، يرجى الرجوع إلى: ◄ إعداد جدول زمني
٧	يمكن إلغاء الجدول الزمني الحالي، والعودة إلى الصفحة الرئيسية.
٨	يظهر هذا الزر فقط بعد الانتهاء من تبديل صفحة قالب التحرير إلى صفحة إعدادات الجدول الزمني. استخدم هذا الزر للعودة إلى صفحة قالب التحرير وتحرير القالب السابق. لمزيد من التفاصيل، يرجى الرجوع إلى: ◄ إنشاء قالب
٩	يمكن إرسال جدول زمني إلى جهاز عرض من Samsung أو إلى جهاز USB. لمزيد من التفاصيل، يرجى الرجوع إلى: ◄ إرسال جدول زمني

ملاحظة

- يتم تمكين الزرين ٢ و ٩ فقط عند إنشاء جدول زمني أو تحريره.
- عند النقر فوق الزر ٢ أو ٣ أو ٧ أو ٨ أثناء إنشاء جدول زمني أو تحريره، ستظهر رسالة تسألك عما إذا كنت تريد حفظ الجدول الزمني أم لا.

إنشاء جدول زمني

١ أنشيء جدولاً زمنيًا يوميًا من صفحة إعدادات الجدول الزمني.

ملاحظة

لإنشاء جدول زمني يومي، انقر فوق الزر + .

٢ أنشيء جدولاً زمنيًا باستخدام الخيارين التاليين:

الخيار رقم ١ اسحب الفترة الزمنية التي تريدها في شريط إعدادات الوقت.

الخيار رقم ٢ أضف المحتوى إلى مربع جدول زمني فارغ، ثم اضبط وقت البدء والانتهاء.

ملاحظة

- يمكن ضبط الوقت في الجدول الزمني حتى ٢٤ ساعة، حيث يتم افتراضيًا تقسيم الجدول أثناء إنشائه إلى وحدات بالساعات.
- يمكن إضافة ما يصل إلى سبعة جداول زمنية يومية بحيث لا يتجاوز إجماليها ٢٤ جدولاً زمنيًا. ويجب ألا يزيد إجمالي عدد ملفات المحتويات التي يمكن إضافتها عن ٢٠٠ ملف ضمن الجداول الزمنية.
- تأكد من أن كل جدول زمني يبدأ في وقت مختلف عن الجداول الأخرى.
- في حالة تعارض الفترة الزمنية المحددة لجدول زمني جديد مع الفترة الزمنية لجدول زمني حالي، فسيتم تغيير وقت البدء والانتهاء للجدول الزمني الحالي تلقائيًا بحيث لا يتعارض مع وقت الجدول الزمني الجديد.
- يتم عرض أوقات الجداول الزمنية في البرنامج وفق تنسيق الوقت المستخدم في Windows سواء تنسيق ١٢ ساعة أو ٢٤ ساعة.
- ويمكنك تغيير وقت الجدول الزمني إلى الوقت بتنسيق ١٢ ساعة أو ٢٤ ساعة، إذا أردت. من الكمبيوتر المثبت برنامج منشئ المحتوى عليه، انتقل إلى "لوحة التحكم"، ثم قم بتغيير تنسيق الوقت والتاريخ.

تغيير إعدادات وقت الجدول الزمني

يمكنك تغيير إعدادات الوقت لجدول زمني باستخدام أحد الخيارات التالية، إذا أردت:

الخيار رقم ١ اسحب جدول زمني إلى الفترة الزمنية التي تريدها في شريط إعدادات الوقت.

الخيار رقم ٢ حدد جدولاً زمنيًا من شريط إعدادات الوقت، ثم اسحب لضبط وقت البدء والانتهاء.

الخيار رقم ٣ قم بتغيير وقت البدء والانتهاء باستخدام مربع الجدول الزمني.

ملاحظة

- عند تغيير الفترة الزمنية بشريط إعدادات الوقت، سيتم أيضًا تغيير مدة التشغيل وتسلسله في مربع الجدول الزمني.
- من شريط إعدادات الوقت، يمكن ضبط الوقت في فواصل زمنية من ٣٠ دقيقة.
- من مربع الجدول الزمني، يمكن ضبط الوقت في فواصل زمنية من ١٠ دقائق.

إعداد جدول زمني

يمكنك إعداد جدول زمني تم إنشاؤه من خلال إضافة عناصر متنوعة للمحتوى. وبدلاً من ذلك، يمكنك إعداد جدول زمني من خلال إضافة مصدر إدخال إلى الجدول الزمني بحيث يتم تشغيل مصدر إدخال متصل لمدة زمنية محددة.

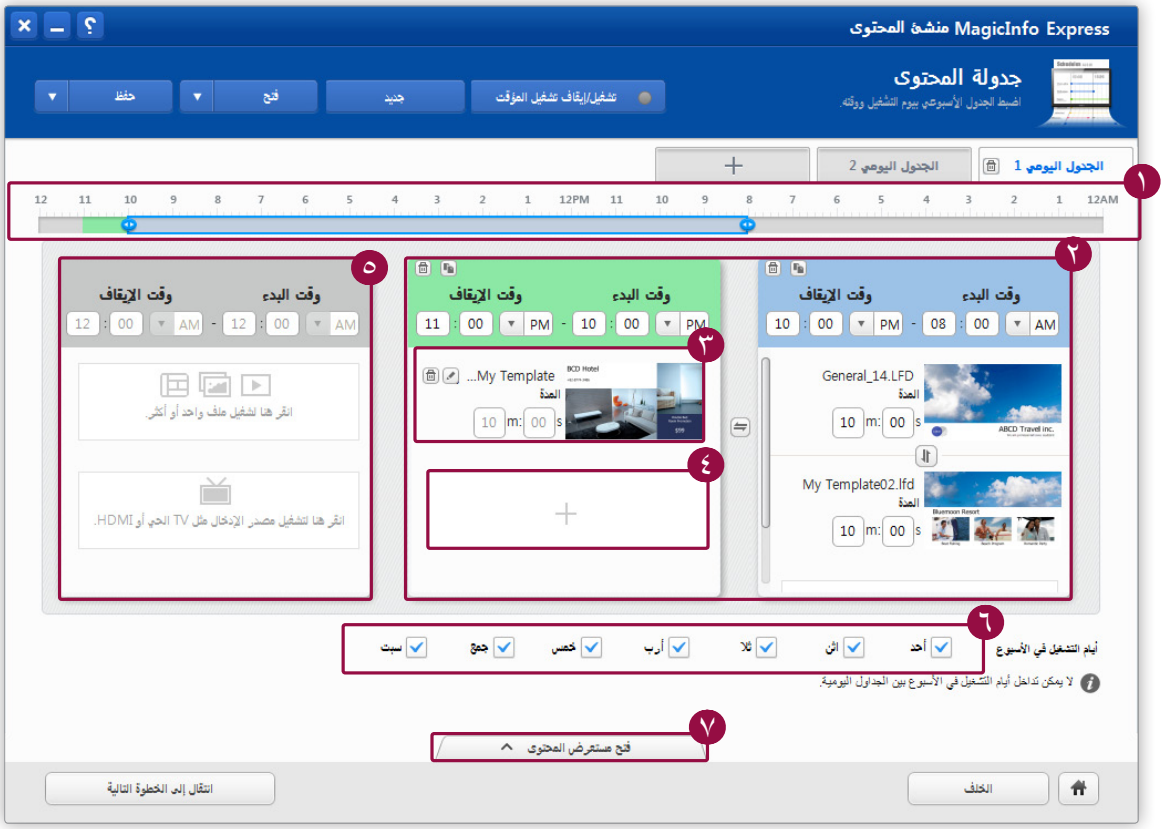

١ يمكن إنشاء جدول زمني جديد أو ضبط إعدادات الوقت لجدول زمني.

- اسحب الفترة الزمنية التي تريدها لإنشاء جدول زمني جديد. وفي حالة إنشاء جدول زمني جديد بشريط إعدادات الوقت، يتم إنشاء مربع جدول زمني بلون الجدول الزمني نفسه أسفل الشريط.
- عند سحب جدول زمني إلى فترة زمنية أخرى، يتم تغيير مدة التشغيل وتسلسله.
- يتيح سحب أثناء تحديد جدول زمني ضبط وقت البدء والانتهاء للجدول الزمني.

٢ تظهر مربعات الجداول الزمنية، المستخدمة في تكوين إعدادات المحتوى لجدول زمني، بالترتيب حسب وقت البدء. ويمكنك ضبط إعدادات وقت الجدول الزمني. كما يمكنك تغيير إعدادات المحتوى لجدول زمني، مثل مدة التشغيل وتسلسله.

- : يتم تكرار جدول زمني لإنشاء جدول زمني مطابق.
- : يتم حذف جدول زمني.
- **وقت البدء**: يتم ضبط الوقت لبدء جدول زمني.
- **وقت الإيقاف**: يتم ضبط الوقت لإنهاء جدول زمني.
- : يتم تغيير تسلسل التشغيل لعناصر المحتويات المدرجة عموديًا.
- : يتم تغيير تسلسل التشغيل للجداول الزمنية المدرجة أفقيًا.
- / : يظهر هذان الزران فقط أثناء اختفاء بعض الجداول الزمنية بسبب عدم وجود مساحة كافية على الشاشة لعرضها. يمكنك النقر فوق أي من الزرين لعرض الجداول الزمنية المختفية.

يتم تضمين المحتوى في الجدول الزمني.

- : يتم تغيير المحتوى الذي سيتم تشغيله.
- : يتم حذف المحتوى.

٣ - **المدة**: يتم ضبط مقدار الوقت اللازم لتشغيل كل عنصر من عناصر المحتويات. ويمكن ضبط الوقت اللازم لتشغيل القوالب أو ملفات الصور من ٥ ثوانٍ إلى ٩٩:٥٩ ثانية. لاحظ أنه يتم ضبط مدة تشغيل ملفات الفيديو وفقًا لمدة كل ملف فيديو على حدة، ولا يمكن تغييرها.

ملاحظة

عند سحب محتوى جديد على المحتوى الحالي، يتم استبدال المحتوى الحالي بالمحتوى الجديد.

٤ يمكن إضافة محتوى آخر على محتوى مضاف من قبل.

٥ لم يتم إنشاء جدول زمني في مربع الجدول الزمني هذا. يمكنك إضافة محتوى أو مصدر إدخال إلى مربع الجدول الزمني الفارغ لإنشاء جدول زمني جديد. وفي حالة إنشاء جدول زمني جديد بمربع جدول زمني، فسيتم إنشاء جدول زمني بلون مربع الجدول الزمني نفسه في الفترة الزمنية المناظرة بشريط إعدادات الوقت.

٦ يمكن تحديد أيام الأسبوع أو إلغاء تحديدها لتشغيل جدول زمني، ويتكرر الجدول الزمني في أيام الأسبوع المحددة.

ملاحظة

- لا يمكن إرسال جداول زمنية في حالة عدم تحديد أي يوم من أيام الأسبوع.
- يتم تعطيل أيام الأسبوع المحددة لجدول زمني يومي آخر، ولا يمكن تحديدها.

٧ يتم إدراج عناصر المحتويات المخزّنه في المجلد الوجهة المحدد. ويمكنك تحديد محتوى مطلوب وإضافته من قائمة المحتويات إلى مربع جدول زمني، إذا أردت.

- **فتح المجلد**: يتم تحديد المجلد الذي تريد استيراد محتوى منه.
- : فرز أنواع المحتويات المطلوبة وعرضها من خلال تحديد خانات الاختيار المناظرة لأنواع المحتويات.
- يظهر شريط تمرير في الجزء السفلي أثناء إخفاء بعض عناصر المحتويات من المجلد المحدد بسبب عدم وجود مساحة كافية على الشاشة لعرضها. ويمكنك سحب شريط التمرير لعرض المحتوى المخفي.

ملاحظة

انقر فوق الزرين / لفتح قائمة المحتويات أو إغلاقها.

إضافة محتوى

يمكن إضافة محتوى إلى جدول زمني من صفحة إعدادات الجدول الزمني باستخدام أحد الخيارات التالية:

الخيار رقم ١ انقر فوق القسم الذي تريده في مربع جدول زمني، ثم حدد محتوى.

الخيار رقم ٢ اسحب محتوى إلى القسم الذي تريده في مربع جدول زمني من قائمة المحتويات الموجودة ضمن **فتح المجلد**.

الخيار رقم ٣ اسحب محتوى من مستكشف Windows إلى القسم الذي تريده في مربع جدول زمني.

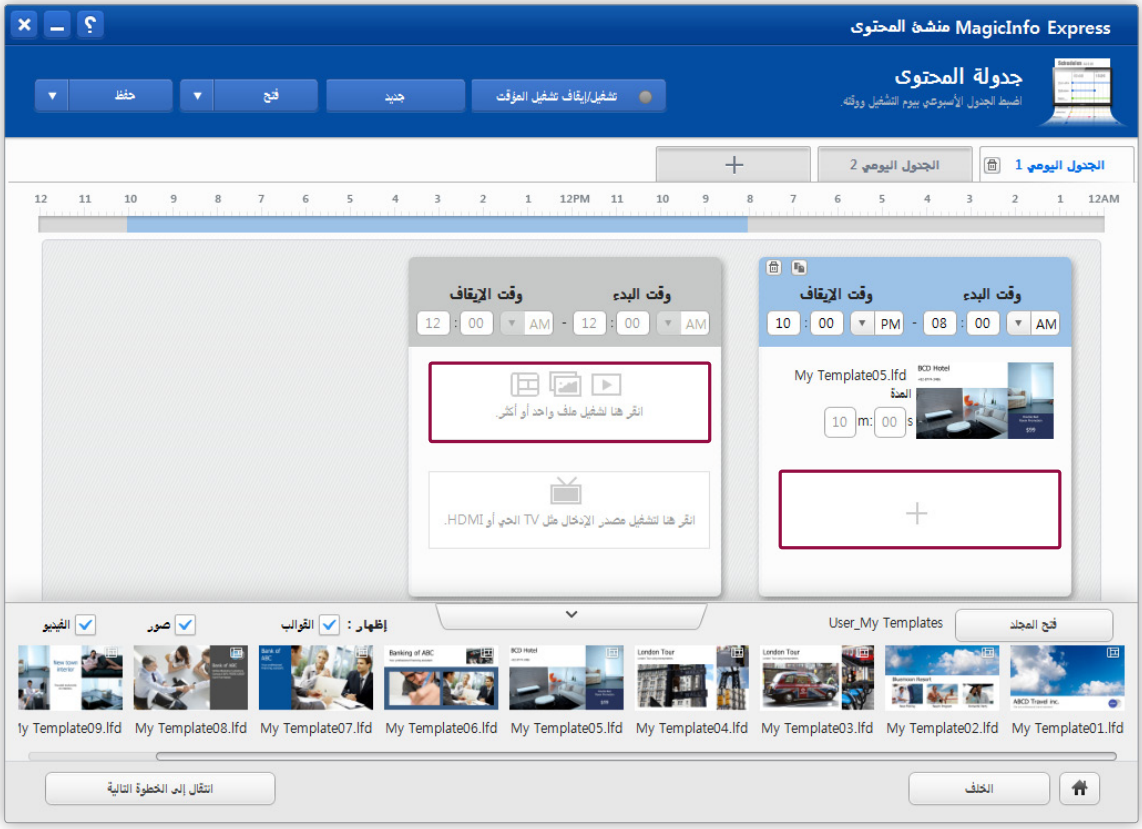

إضافة مصدر إدخال

١ أضف مصدر إدخال من خلال النقر فوق القسم الذي تريده في مربع جدول زمني بصفحة إعدادات الجدول الزمني.

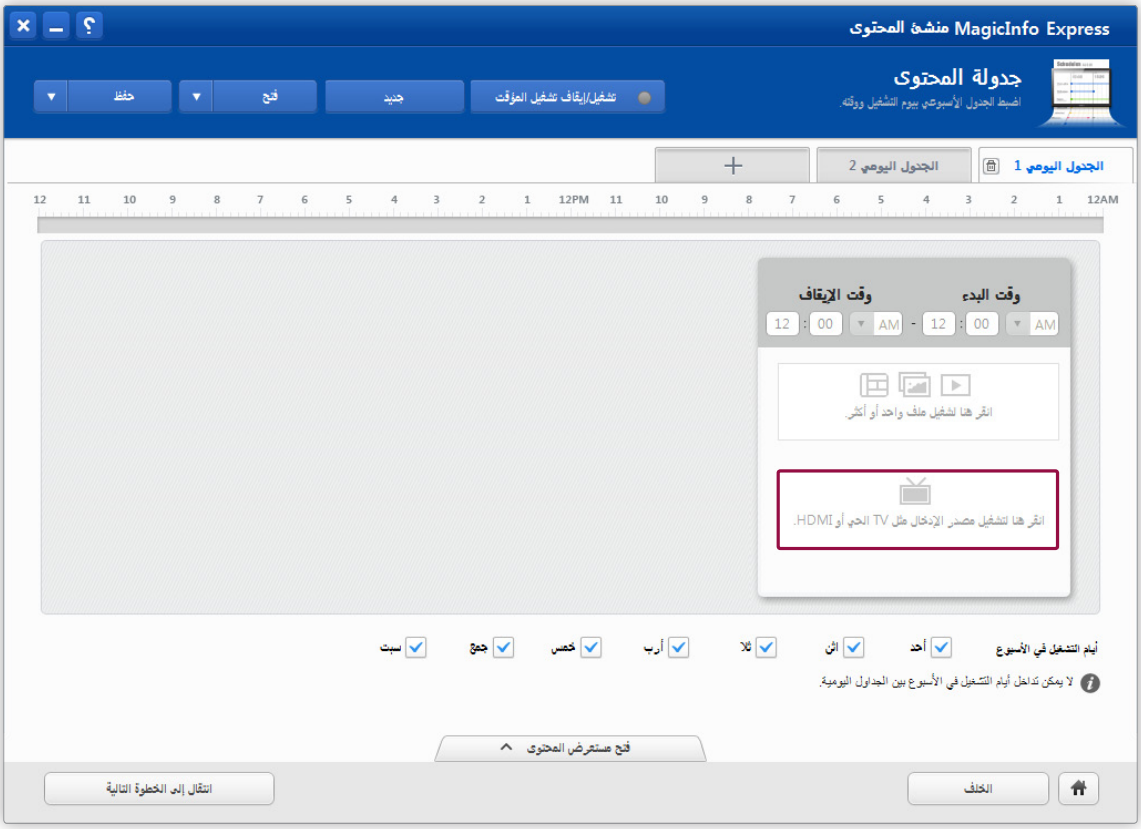

٢ انقر فوق الزر ▼ من **مصدر الإدخال** لتحديد نوع مصدر الإدخال الذي تريده.

ملاحظة

في حالة إضافة مصدر إدخال خارجي إلى جدول زمني، فلا يمكن إضافة محتوى أو مصدر إدخال خارجي آخر.

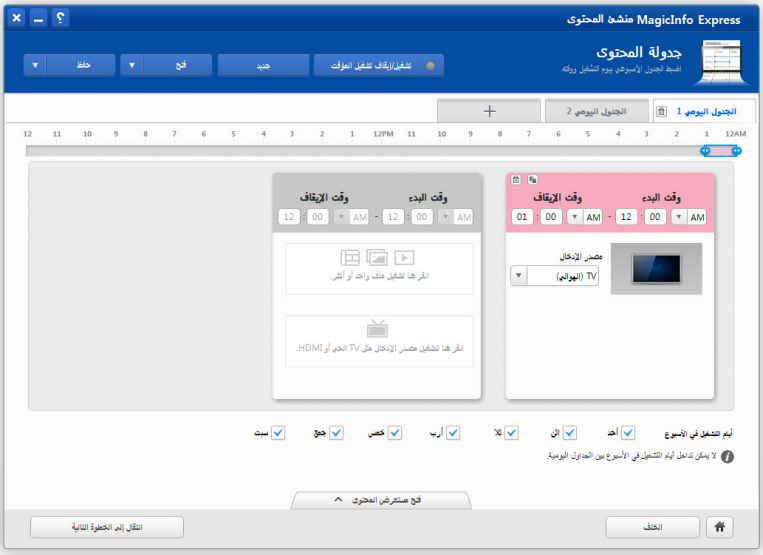

حفظ جدول زمني

يمكن حفظ جدول زمني على الكمبيوتر لديك.

١ انقر فوق **حفظ** من صفحة إعدادات الجدول الزمني.

– انقر فوق الزر ▼ الموجود بجوار **حفظ** لاختيار أسلوب حفظ القالب.

٢ أدخل اسمًا للجدول الزمني، ثم انقر فوق **حفظ**.

تحرير جدول زمني

يمكن استيراد جدول زمني مخزّن من قبل لتحرير إعدادات الوقت أو المحتوى.

ملاحظة

يمكن تحرير جدول زمني تم استيراده باستخدام الطريقة نفسها المستخدمة لإنشاء جدول زمني. لمزيد من التفاصيل، يرجى الرجوع إلى: ◄ إنشاء جدول زمني

استيراد جدول زمني من كمبيوتر

يمكن استيراد جدول زمني من كمبيوتر لتحرير الجدول الزمني.

١ من صفحة إعدادات الجدول الزمني، انقر فوق الزر ▼ الموجود بجوار **فتح**، ثم حدد **فتح**.

٢ حدد الجدول الزمني الذي تريد تحريره، ثم انقر فوق **فتح**.

استيراد جدول زمني من جهاز USB

يمكن استيراد جدول زمني بالإضافة إلى ملفات المحتوى المضمّنة به من جهاز USB لتحريرها.

من صفحة إعدادات الجدول الزمني، انقر فوق الزر ▼ الموجود بجوار **فتح**، ثم حدد **استيراد**.

- عند النقر فوق هذا الزر، يتم البحث تلقائيًا عن جهاز USB متصل بالكمبيوتر، ويتم كذلك استيراد الجداول الزمنية المخزّنة على الجهاز.

إرسال جدول زمني

يمكن إرسال جدول زمني إلى جهاز عرض من Samsung أو إلى جهاز USB.

ملاحظة

في حالة إرسال جدول زمني جديد إلى جهاز عرض من Samsung أو إلى جهاز USB تم إنشاء جدول زمني له، فيتم استبدال الجدول الزمني الجديد بالجدول الزمني الحالي، ومن ثمّ يتم حذف الجدول الزمني الحالي.

إرسال جدول زمني إلى أجهزة عرض من Samsung

يمكن إرسال جدول زمني إلى أجهزة العرض من Samsung المتصلة بالشبكة نفسها.

١ انقر فوق **انتقال إلى الخطوة التالية** من صفحة إعدادات الجدول الزمني.

٢ حدد علامة التبويب **SMART Signage TV**.

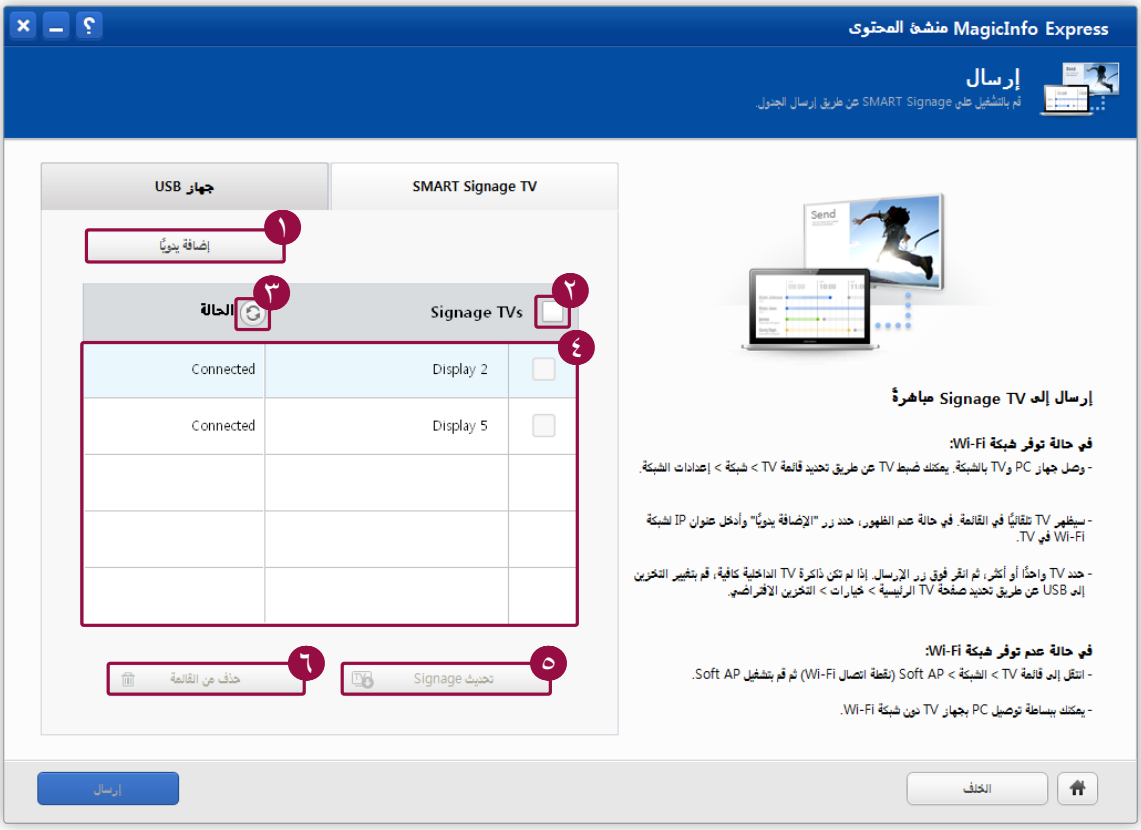

١	يمكنك إدخال عنوان IP الخاص بجهاز العرض من Samsung يدويًا، وتوصيله بالجهاز. وبعد الانتهاء من إدخال عنوان IP، انقر فوق **إضافة**. ملاحظة لا يمكن إضافة جهاز عرض من Samsung غير متصل بالشبكة نفسها إلى قائمة الأجهزة.
٢	يمكن تحديد جميع الأجهزة بقائمة الأجهزة.
٣	يمكن تحديث قائمة أجهزة العرض من Samsung المتصلة بالشبكة نفسها.
٤	يتم عرض الأجهزة المتصلة، ومن ثمّ يمكنك تحديد جهاز، ثم إرسال جدول زمني إلى هذا الجهاز. ▪ حدد عدة أجهزة، ثم أرسل جدولاً زمنيًا إليها في وقت واحد، إذا أردت.
٥	يمكن عرض الإصدار الحالي للجهاز المحدد. قم بتحديث الجهاز إلى أحدث إصدار في حالة توافر تحديث على الخادم.
٦	يمكن حذف الأجهزة المحددة من قائمة الأجهزة.

٣ حدد جهازًا من قائمة أجهزة عرض من Samsung، ثم انقر فوق **إرسال**.

٤ بعد الانتهاء من إرسال الجدول الزمني، انقر فوق **موافق**.

– للعودة إلى الصفحة الرئيسية، انقر فوق الزر .

– للعودة إلى صفحة إعدادات الجدول الزمني وتحرير جدول زمني، انقر فوق **الخلف**.

إرسال جدول زمني إلى جهاز USB

يمكن إرسال جدول زمني إلى أجهزة USB المتصلة بالكمبيوتر.

١ انقر فوق **انتقال إلى الخطوة التالية** من صفحة إعدادات الجدول الزمني.

٢ حدد علامة التبويب **جهاز USB**.

١	يمكن تحديث قائمة أجهزة USB المتصلة بالكمبيوتر.
٢	يتم عرض أجهزة USB المتصلة بالكمبيوتر. ويمكنك تحديد جهاز USB، ثم إرسال جدول زمني إلى الجهاز. ▪ يمكنك تحديد عدة أجهزة USB، ثم إرسال جدول زمني إليها في وقت واحد، إذا أردت.

٣ حدد جهازًا من قائمة أجهزة USB، ثم انقر فوق **إرسال**.

٤ بعد الانتهاء من إرسال الجدول الزمني، انقر فوق **موافق**.

– للعودة إلى الصفحة الرئيسية، انقر فوق الزر .

– للعودة إلى صفحة إعدادات الجدول الزمني وتحرير جدول زمني، انقر فوق **الخلف**.

Open Source Announcement

٠٣

To send inquiries and requests for questions regarding open sources, contact Samsung via Email (oss.request@samsung.com).

- This product uses some software programs which are distributed under the OpenSSL Project.

OpenSSL License

Copyright (c) 1998-2004 The OpenSSL Project. All rights reserved.

Redistribution and use in source and binary forms, with or without modification, are permitted provided that the following conditions are met:

1) Redistributions of source code must retain the above copyright notice, this list of conditions and the following disclaimer.
2) Redistributions in binary form must reproduce the above copyright notice, this list of conditions and the following disclaimer in the documentation and/or other materials provided with the distribution.
3) All advertising materials mentioning features or use of this software must display the following acknowledgment:
   "This product includes software developed by the OpenSSL Project for use in the OpenSSL Toolkit. (http://www.openssl.org/)"
4) The names "OpenSSL Toolkit" and "OpenSSL Project" must not be used to endorse or promote products derived from this software without prior written permission. For written permission, please contact openssl-core@openssl.org.
5) Products derived from this software may not be called "OpenSSL" nor may "OpenSSL" appear in their names without prior written permission of the OpenSSL Project.
6) Redistributions of any form whatsoever must retain the following acknowledgment:
   "This product includes software developed by the OpenSSL Project for use in the OpenSSL Toolkit (http://www.openssl.org/)"

THIS SOFTWARE IS PROVIDED BY THE OpenSSL PROJECT "AS IS" AND ANY EXPRESSED OR IMPLIED WARRANTIES, INCLUDING, BUT NOT LIMITED TO, THE IMPLIED WARRANTIES OF MERCHANTABILITY AND FITNESS FOR A PARTICULAR PURPOSE ARE DISCLAIMED. IN NO EVENT SHALL THE OpenSSL PROJECT OR ITS CONTRIBUTORS BE LIABLE FOR ANY DIRECT, INDIRECT, INCIDENTAL, SPECIAL, EXEMPLARY, OR CONSEQUENTIAL DAMAGES (INCLUDING, BUT NOT LIMITED TO, PROCUREMENT OF SUBSTITUTE GOODS OR SERVICES; LOSS OF USE, DATA, OR PROFITS; OR BUSINESS INTERRUPTION) HOWEVER CAUSED AND ON ANY THEORY OF LIABILITY, WHETHER IN CONTRACT, STRICT LIABILITY, OR TORT (INCLUDING NEGLIGENCE OR OTHERWISE) ARISING IN ANY WAY OUT OF THE USE OF THIS SOFTWARE, EVEN IF ADVISED OF THE POSSIBILITY OF SUCH DAMAGE.

This product includes cryptographic software written by Eric Young (eay@cryptsoft.com). This product includes software written by Tim Hudson (tjh@cryptsoft.com).

Original SSLeay License

Copyright (C) 1995-1998 Eric Young (eay@cryptsoft.com) All rights reserved.

This package is an SSL implementation written by Eric Young (eay@cryptsoft.com).

The implementation was written so as to conform with Netscapes SSL.

This library is free for commercial and non-commercial use as long as the following conditions are aheared to. The following conditions apply to all code found in this distribution, be it the RC4, RSA, lhash, DES, etc., code; not just the SSL code. The SSL documentation included with this distribution is covered by the same copyright terms except that the holder is Tim Hudson (tjh@cryptsoft.com).

Copyright remains Eric Young's, and as such any Copyright notices in the code are not to be removed. If this package is used in a product, Eric Young should be given attribution as the author of the parts of the library used. This can be in the form of a textual message at program startup or in documentation (online or textual) provided with the package.

Redistribution and use in source and binary forms, with or without modification, are permitted provided that the following conditions are met:

1. Redistributions of source code must retain the copyright notice, this list of conditions and the following disclaimer.
2. Redistributions in binary form must reproduce the above copyright notice, this list of conditions and the following disclaimer in the documentation and/or other materials provided with the distribution.
3. All advertising materials mentioning features or use of this software must display the following acknowledgement:
   "This product includes cryptographic software written by Eric Young (eay@cryptsoft.com)"
   The word 'cryptographic' can be left out if the rouines from the library being used are not cryptographic related :-).
4. If you include any Windows specific code (or a derivative thereof) from the apps directory (application code) you must include an acknowledgement: "This product includes software written by Tim Hudson (tjh@cryptsoft.com)"

THIS SOFTWARE IS PROVIDED BY ERIC YOUNG ``AS IS'' AND ANY EXPRESS OR IMPLIED WARRANTIES, INCLUDING, BUT NOT LIMITED TO, THE IMPLIED WARRANTIES OF MERCHANTABILITY AND FITNESS FOR A PARTICULAR PURPOSE ARE DISCLAIMED. IN NO EVENT SHALL THE AUTHOR OR CONTRIBUTORS BE LIABLE FOR ANY DIRECT, INDIRECT, INCIDENTAL, SPECIAL, EXEMPLARY, OR CONSEQUENTIAL DAMAGES (INCLUDING, BUT NOT LIMITED TO, PROCUREMENT OF SUBSTITUTE GOODS OR SERVICES; LOSS OF USE, DATA, OR PROFITS; OR BUSINESS INTERRUPTION) HOWEVER CAUSED AND ON ANY THEORY OF LIABILITY, WHETHER IN CONTRACT, STRICT LIABILITY, OR TORT (INCLUDING NEGLIGENCE OR OTHERWISE) ARISING IN ANY WAY OUT OF THE USE OF THIS SOFTWARE, EVEN IF ADVISED OF THE POSSIBILITY OF SUCH DAMAGE.

The licence and distribution terms for any publically available version or derivative of this code cannot be changed. i.e. this code cannot simply be copied and put under another distribution licence [including the GNU Public Licence.]

www.samsung.com