

User Manual









For further information, refer to the Web Manual.

Web manual : www.Samsung.com → Support →
Product name search → HW-J7500R or HW-J7501R

SAFETY INFORMATION

SAFETY WARNINGS

TO REDUCE THE RISK OF ELECTRIC SHOCK, DO NOT REMOVE THE COVER (OR BACK).
NO USER-SERVICEABLE PARTS ARE INSIDE. REFER SERVICING TO QUALIFIED SERVICE PERSONNEL.

| | | | |
|---|---|---|---|
|  | <div>CAUTION RISK OF ELECTRIC SHOCK DO NOT OPEN</div> |  |  This symbol indicates that high voltage is present inside. It is dangerous to make any kind of contact with any internal part of this product. |
| | | |  This symbol indicates that important literature concerning operation and maintenance has been included with this product. |
| | | | |
|  | Class II product : This symbol indicates that it does not require a safety connection to electrical earth (ground). | | |
|  | AC voltage : This symbol indicates that the rated voltage marked with the symbol is AC voltage. | | |
|  | DC voltage : This symbol indicates that the rated voltage marked with the symbol is DC voltage. | | |
|  | Caution, Consult instructions for use : This symbol instructs the user to consult the user manual for further safety related information. | | |

WARNING : To reduce the risk of fire or electric shock, do not expose this appliance to rain or moisture.

CAUTION : TO PREVENT ELECTRIC SHOCK, MATCH WIDE BLADE OF PLUG TO WIDE SLOT, FULLY INSERT.

- This apparatus shall always be connected to a AC outlet with a protective grounding connection.
- To disconnect the apparatus from the mains, the plug must be pulled out from the mains socket, therefore the mains plug shall be readily operable.

CAUTION

- Do not expose this apparatus to dripping or splashing. Do not put objects filled with liquids, such as vases on the apparatus.
- To turn this apparatus off completely, you must pull the power plug out of the wall socket. Consequently, the power plug must be easily and readily accessible at all times.

PRECAUTIONS

1. Ensure that the AC power supply in your house complies with the power requirements listed on the identification sticker located on the rear of your product. Install your product horizontally, on a suitable base (furniture), with enough space around it for ventilation (7~10 cm). Make sure the ventilation slots are not covered. Do not place the unit on amplifiers or other equipment which may become hot. This unit is designed for continuous use. To fully turn off the unit, disconnect the AC plug from the wall outlet. Unplug the unit if you intend to leave it unused for a long period of time.
2. During thunderstorms, disconnect the AC plug from the wall outlet. Voltage peaks due to lightning could damage the unit.
3. Do not expose the unit to direct sunlight or other heat sources. This could lead to overheating and cause the unit to malfunction.
4. Protect the product from moisture (i.e. vases), and excess heat (e.g. a fireplace) or equipment creating strong magnetic or electric fields. Unplug the power cable from the AC wall socket if the unit malfunctions. Your product is not intended for industrial use. It is for personal use only. Condensation may occur if your product has been stored in cold temperatures. If transporting the unit during the winter, wait approximately 2 hours until the unit has reached room temperature before using.
5. The battery used with this product contains chemicals that are harmful to the environment. Do not dispose of the battery in the general household trash. Do not expose the battery to excess heat, direct sunlight, or fire. Do not short circuit, disassemble, or overheat the battery. Danger of explosion if the battery is replaced incorrectly. Replace only with the same or equivalent type.



WARNING: DO NOT INGEST BATTERY. CHEMICAL BURN HAZARD.

The remote control supplied with this product contains a coin/button cell battery. If the coin/button cell battery is swallowed, it can cause severe internal burns in just 2 hours and can lead to death. Keep new and used batteries away from children. If the battery compartment does not close securely, stop using the product and keep it away from children. If you think batteries might have been swallowed or placed inside any part of the body, seek immediate medical attention.

CHECKING THE COMPONENTS

Soundbar Main Unit

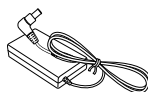

② AC/DC Adapter



③ Power Cord

Subwoofer



① Power Cord

Remote Control / Battery



✓ Use Cat 7 (*STP Type) cable for the connection.

* Shielded Twist Pair

CONNECTING ELECTRICAL POWER

Use the power components (①, ②, ③) to connect the power supplies in the following order:
Subwoofer → Soundbar Main Unit

✓ For more information about the power supply and power consumption, refer to the label attached to the product. (Label : Bottom of Soundbar main unit)

Rear of Subwoofer

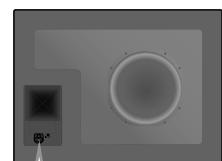

Connecting electrical power

① Power Cord

Rear of the Soundbar Main Unit

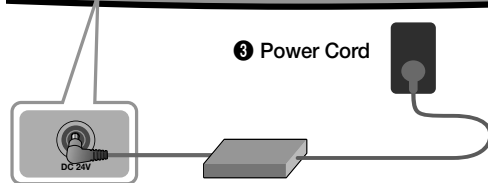
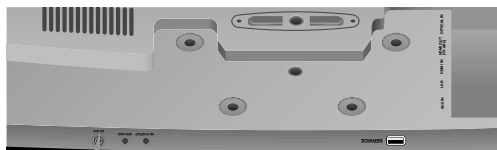

③ Power Cord

DC 24V
(Power Jack)

② AC/DC Adapter

✓ Make sure to rest the AC/DC Adapter flat on a table or the floor. If you place the AC/DC Adapter so that it is hanging with the AC cord input facing upwards, water or other foreign substances could enter the Adapter and cause the Adapter to malfunction.

CONNECTING THE SUBWOOFER TO THE SOUNDBAR MAIN UNIT

You can enjoy rich bass tones and better sound quality by linking the subwoofer to the Soundbar main unit.

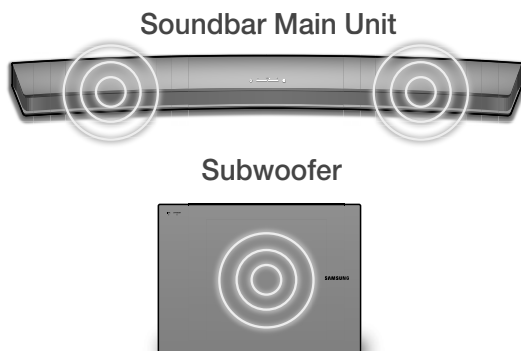

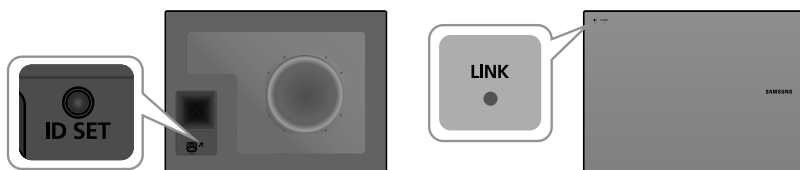

The Soundbar main unit and subwoofer should link (connect wirelessly) automatically when the Soundbar main unit and subwoofer are turned on. When auto-connection is complete, the blue indicator on the front of the subwoofer stops blinking and glows blue continuously.

- ✓ If the indicator on the front of the subwoofer displays in red or flashes in blue, the subwoofer has not automatically connected. If this occurs, follow the directions below to connect the subwoofer manually.
- ✓ Important: Before you begin, put the battery into the remote. See page 16 for instructions.

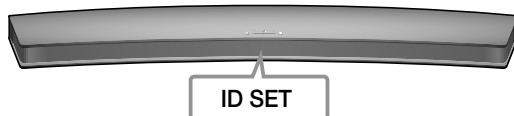

1. Plug the power cords of the Soundbar main unit and subwoofer into an AC wall outlet.
2. Press the **ID SET** button on the rear of the subwoofer for 5 seconds. The red indicator on the front of the subwoofer turns off and the blue indicator flashes rapidly.
3. Press the  button on your remote control for 5 seconds while the Soundbar main unit is turned OFF.
4. The ID SET message appears on the display of the Soundbar main unit for a short period of time, and then disappears.



5. While the subwoofer's indicator is flashing blue, press the  button on your remote control or on the top of the Soundbar main unit to turn on the Soundbar main unit.
 6. The connection is complete if the indicator on the front of the subwoofer stops flashing and glows continuously.
- ✓ If the connection process fails, the blue indicator will flash continuously. Go to Step 2 and start again.

CONNECTING TO YOUR TV

You can enjoy TV sound after connecting the Soundbar to your TV with or without a cable.

✓ Important: Before you begin, put the battery into the remote. See page 16 for instructions.

Method 1. Connecting with a Cable

Check the HDMI OUT (TV-ARC)
port of the Soundbar main unit.

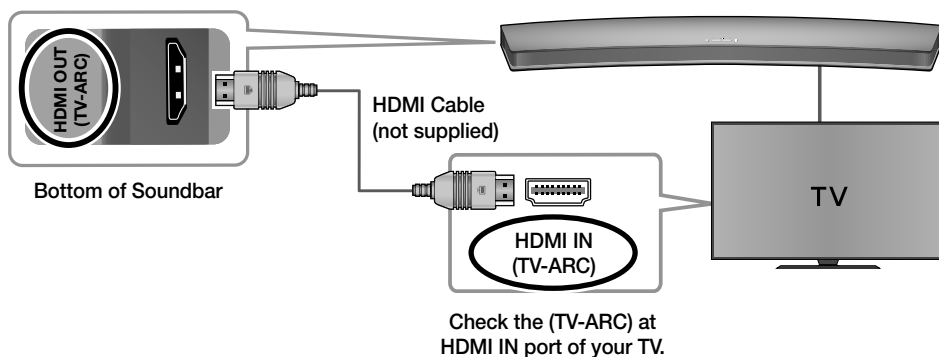

1. Connect the HDMI cable (not supplied) as in the picture above.
2. TV ARC appears on display of the product and TV sound is output.

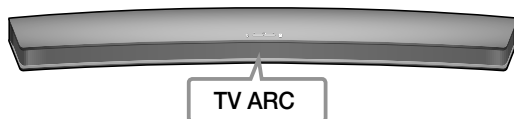

- ✓ If TV sound is not output, press the  button on the top of your Soundbar or the **SOURCE** button on the remote control to select the **D.IN** mode on Soundbar main unit display. Then, the **D.IN** mode is changed to TV ARC and TV sound is output.
- ✓ If the Soundbar main unit display does not change to TV ARC, check the cable connections.
- ✓ You can conveniently control the volume of the Soundbar and interlock power supply.

Method 2. TV SoundConnect (Linking to a Samsung TV with Bluetooth)

1. Turn on your Samsung TV and the Soundbar.
2. Select **TV** mode in your Soundbar display by pressing the  button on the top of the Soundbar or the **SOURCE** button on your remote control. (Modes are displayed in the following order: D.IN → AUX → HDMI → BT → TV.)

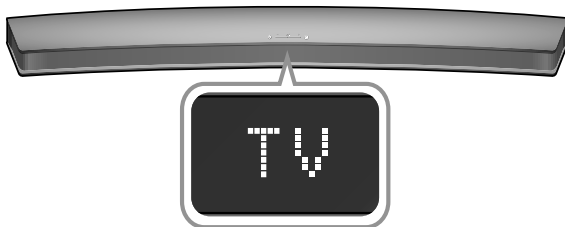

3. When the connection message shown below appears on the TV screen, select **<Yes>** with your TV remote control.



Select **<Yes>** with your TV remote control.

4. The Soundbar outputs TV sound.
 - ✓ If the TV SoundConnect linking process fails, navigate to SoundConnect in the TV's Sound menu, select **Add New Device**, and set **Add New Device** to **ON**. Then, try again.
 - ✓ If your Soundbar is connected to your TV through TV SoundConnect, you can conveniently control the volume with the Soundbar's remote or the TV's remote.
 - ✓ The TV SoundConnect (Soundshare) function is only available in some Samsung TV products released since 2012.
 - ✓ If you want to disconnect the existing connection to your TV and establish a new connection to another TV, press the **▶||** button on your remote control for more than 5 seconds.
 - ✓ In the TV SoundConnect mode, the Soundbar cannot be paired to another Bluetooth device.
 - ✓ Do not place electronic devices or metallic objects on top of the product.
e.g., Wired/wireless router, set-top box, or modem.
 - ✓ Placing the product on the floor may degrade wireless network performance, depending on the floor material.

Method 3. Connecting to a Wireless Network

Installing the Samsung Multiroom App and Connecting Wirelessly

To install Samsung Multiroom app for the first time, follow the steps shown below.

1. Press and hold the **SPK ADD** button on the rear of the Soundbar for more than 1 second.
 - There is a notification sound and the message "ADD SPEAKER" appears on the Soundbar's main unit. Afterwards, the message "WIFI READY" appears when standby-for-connection mode activates.

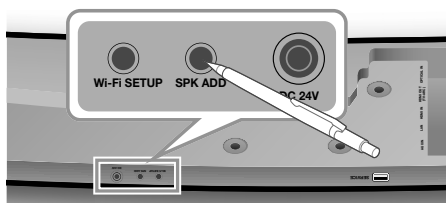

Rear of Soundbar

2. Connect your smart device (smart phone, tablet, etc.) to your wireless router.



3. Install the **Samsung Multiroom** app on your smart device (smart phone, tablet, etc.).
4. Launch the **Samsung Multiroom** app.



5. Complete the initial settings by following the instructions on the app screen.

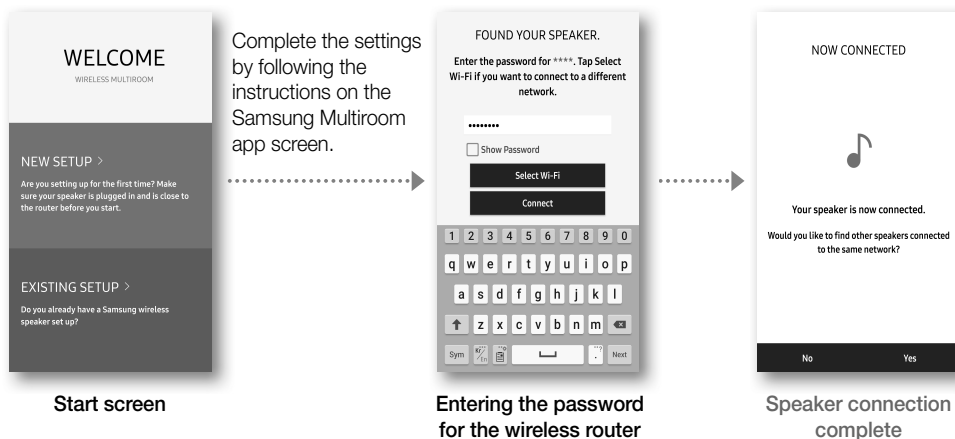

- ✓ You must enter the password of your wireless router to connect your Soundbar to your wireless network through Samsung Multiroom app.
- ✓ If your wireless router has no designated password, the app completes the initial settings without asking you to enter a password.

Adding the Soundbar to an Existing Multiroom Audio System

If the Samsung Multiroom app is already installed for use with another multiroom audio device, follow these steps to add the Soundbar.

- Press and hold the **SPK ADD** button on the rear of the Soundbar for more than 1 second.
 - There is a notification sound and the message "ADD SPEAKER" appears on the Soundbar's main unit. Afterwards, the message "WIFI READY" appears when standby-for-connection mode activates.
- Connect your smart device (smart phone, tablet, etc.) to your wireless router.

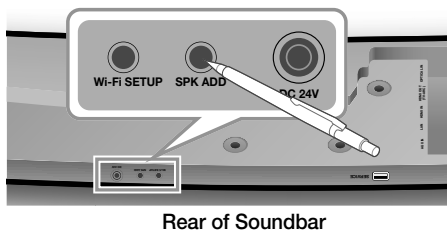

- Launch the **Samsung Multiroom** app.
- Touch to go to the list of all speakers.
- Select **More > Add New Speaker** in the app, and then follow the instructions on the app screen.

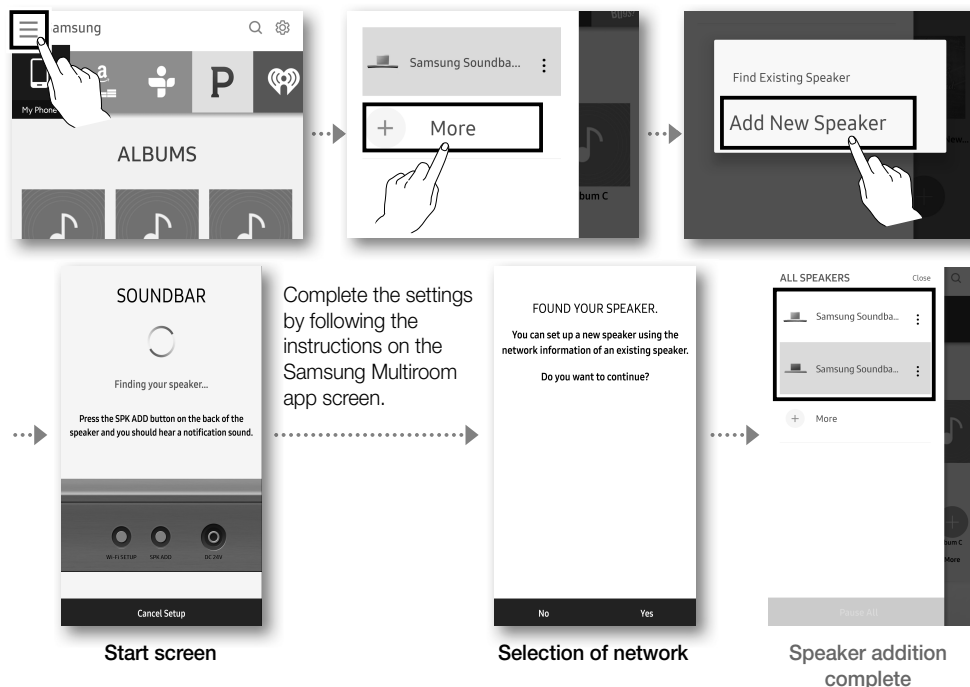

- ✓ To connect a different network, select **No**.
 You must enter the password of your wireless router to connect your Soundbar to your wireless network through the Samsung Multiroom app.
 If your wireless router does not have a designated password, the app completes the initial settings without asking you to enter a password.

Connecting the Soundbar to your Samsung Smart TV

You can connect your TV to the Soundbar through a wireless network and enjoy the TV sound.

- ✓ **Important: Make sure that the TV and Soundbar are connected to the same network.**
(How to check your Samsung TV network : Home menu → Network → Network Status)

Configuring Settings from your Samsung Smart TV

- ✓ To play sound via the Soundbar, make sure that your TV model supports the Multiroom feature (Samsung Smart TVs released after 2014).
- ✓ If the TV is disconnected from the wireless network due to a change to the input source of the Soundbar, use the TV menu to re-establish the connection.

▪ For TVs released in 2016

1. Home menu → Settings (⚙️) → Sound → Sound Output → Select [Samsung] HW-Jxxxx (Wi-Fi)
2. TV sound is output.

▪ For TVs released in 2015

1. Home menu → Sound → Speaker List → Select [Samsung] HW-Jxxxx (Wi-Fi)
2. TV sound is output.

▪ For TVs released in 2014

1. Home menu → Sound → Speaker Settings → Select **Multiroom Link - Settings** → **Soundbar+Surround**
2. From the Soundbar position, select "**J7500**" and select "**OK**".
3. Home menu → Sound → Speaker Settings → Select **TV Sound Output** → **Multiroom Link**

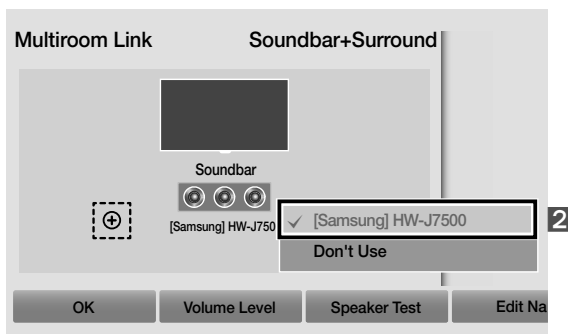
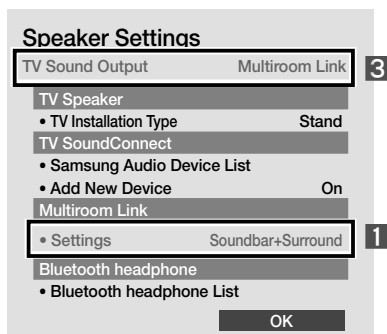



4. TV sound is output.

Connecting Samsung Multiroom Audio System to the Surround

You can enjoy three-dimensional sound in surround mode after connecting two Multiroom Audios and a Soundbar.

✓ Surround connection between a Multiroom Audio and a Soundbar is unavailable.

1. Touch  to go to the list of all speakers.
2. Touch  on the right of the Soundbar model name.
3. Touch **Surround Setup**. Select **Done** after dragging the speaker to the desired location.
4. Surround connection is completed.

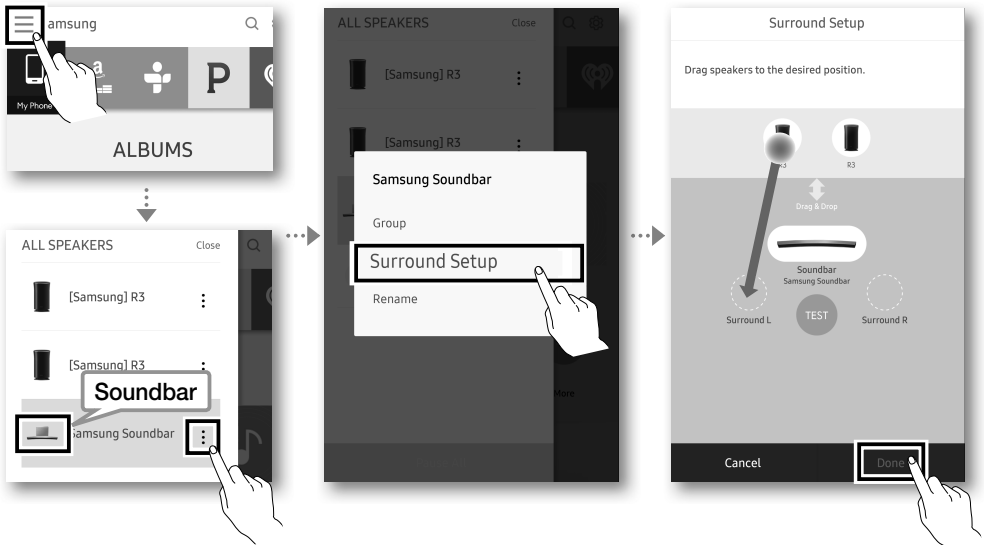



✓ Refer to the web manual for connection between the TV and the surround.

CONNECTION VIA BLUETOOTH

You can connect a Bluetooth device to the Soundbar and enjoy music with stereo sound, all without wires!

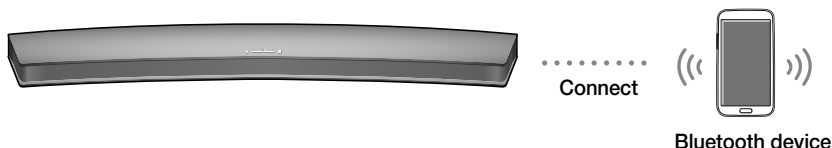
- ✓ It is not possible to connect multiple Bluetooth devices at the same time.



1. Press the  button on the top of the Soundbar or the **SOURCE** button on the remote control to select **BT**.
2. Select the Bluetooth menu on the Bluetooth device you want to connect. (Refer to the Bluetooth device's user manual.)
3. Select "[**Samsung**] HW-Jxxxx" from the list.
 - When the connection is established between the Soundbar and Bluetooth device, the front display window of the Soundbar displays [**Bluetooth device name**] → **BT**.
4. Play music on the connected device.

[If failed to connect to the Bluetooth device / If device searching is needed again]

- Delete the previous "[**Samsung**] HW-Jxxxx" found by the Bluetooth device and have it search for the Soundbar again.
- ✓ If asked for a PIN code when connecting a Bluetooth device, enter <0000>.
- ✓ In Bluetooth connection mode, the Bluetooth connection will be lost if the distance between the Soundbar and the Bluetooth device exceeds 10 meters.
- ✓ The Soundbar automatically turns off after 15 minutes in the Ready state.
- ✓ The Soundbar may not perform Bluetooth search or connection correctly under the following circumstances:
 - If there is a strong electrical field around the Soundbar.
 - If several Bluetooth devices are simultaneously paired with the Soundbar.
 - If the Bluetooth device is turned off, not in place, or malfunctions.
- ✓ Electronic devices may cause radio interference. Devices that generate electromagnetic waves must be kept away from the Soundbar main unit - e.g., microwaves, wireless LAN devices, etc.

Disconnecting the Soundbar from the Bluetooth device

Press the **SOURCE** button on the remote control or the  button on the product's top to switch from **BT** to another mode or turn off the Soundbar.

- The connected Bluetooth device will wait a certain amount of time for a response from the Soundbar before terminating the connection. (Disconnection time may differ, depending on the Bluetooth device)

CONNECTING TO AN EXTERNAL DEVICE

You can enjoy sound from separate external devices such as a BD player/game console/set-top box, etc. by connecting them to your Soundbar.

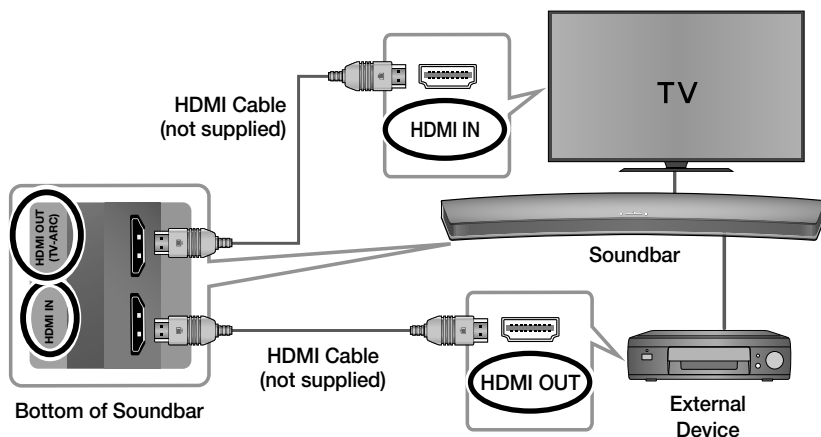

1. Connect the HDMI cable (not supplied) as in the picture above.
2. Press the  button on top of your Soundbar or the **SOURCE** button on your remote control to select **HDMI** mode.
3. The Soundbar shows HDMI on its display and output sound.

SOFTWARE UPDATE

Samsung may offer updates for the Soundbar's system firmware in the future.

Auto Update

The automatic update function is enabled on the Soundbar by default. Automatic firmware updates are searched for and performed if the Soundbar is connected to the Internet, irrespective of whether it is turned on or off.

- ✓ To use the Auto Update function, the Soundbar must be connected to the Internet.
The Wi-Fi connection to the Soundbar will be terminated if its power cord is disconnected or the power is cut off. If the power is cut off, turn on the Soundbar and reconnect it.

Updating with USB

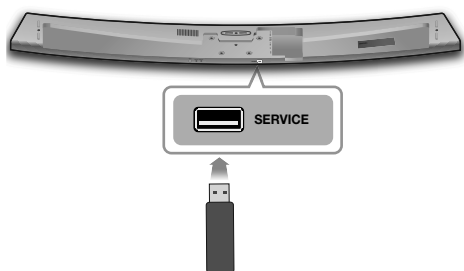

If an update is offered, you can update the firmware by connecting a USB device with the firmware update stored on it to the USB port on your Soundbar.





For more information about how to download update files, go to the Samsung Electronics website at (samsung.com/sec) → search for the model name → download the firmware from the customer support menu option. The option name can vary.

INSTALLING THE WALL MOUNT

Installation Precautions

- Install on a vertical wall only.
- Do not install the Soundbar system in a location with high temperature and/or humidity. Install the system on a stable wall that can bear the weight of the Soundbar main unit.
- Check the strength of the wall. To install the Soundbar system on a wall that may not bear the Soundbar main unit weight, reinforce the wall before installation. If this is not possible, install the system on another wall, one stable enough to bear the weight of the Soundbar main unit.
- Purchase and use the fixing screws or anchors appropriate for the kind of wall you have (plaster board, iron board, wood, etc.). If possible, fix the support screws into wall studs.
- Purchase wall mounting screws according to the type and thickness of the wall you will mount the Soundbar on.
 - Diameter : M5
 - Length: 35 mm or longer recommended.
- Connect cables from the unit to external devices before you install it on the wall.
- Make sure the unit is turned off and unplugged before you install it. Otherwise, it may cause an electric shock.

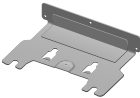
For Soundbar Main Unit (Wallmount Components)

| | |
|---|---|
|  |  |
| Holder-Screw 1 (4 EA) | Holder-Screw 2 (for Soundbar main unit fixing) (4 EA) |
|  |  |
| Wall-Mount Bracket | Holder-Fix Mount (for wall-mount fixing) |

- Place the Soundbar as shown in the illustration, ensuring that none of the buttons touch the surface it is lying on.
- If the **Holder-Foot** (3 EA) and **Holder-Support** (2 EA) are attached, remove them.

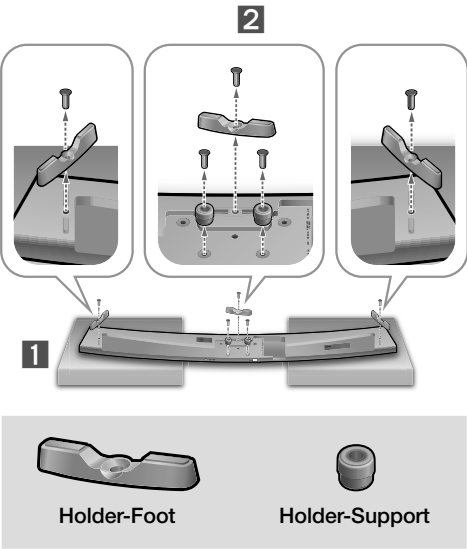

- Fix **Holder-Screw 1** (4 EA) and **Holder-Screw 2** (for Soundbar main unit fixing) (4 EA) into the holes of the Soundbar tightly as shown in the illustration.

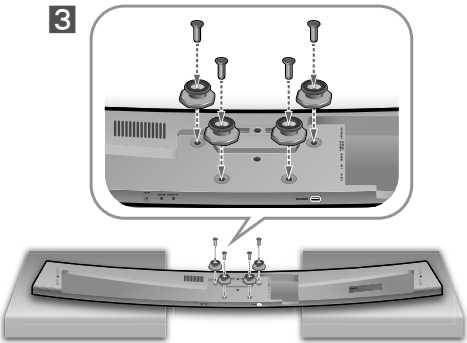

- Insert the **Wall-Mount Screws** into the 3 holes one by one to fix the **Wall-Mount Bracket** on the wall.

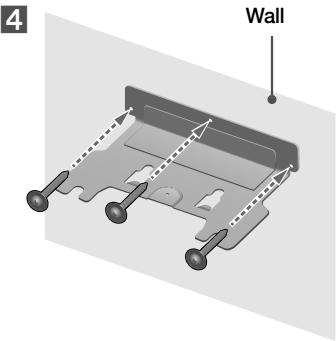

✓ Recommended screw : M5

5. Mount the Soundbar on the **Wall-Mount Bracket** in order of the following illustration (❶ → ❷).

5

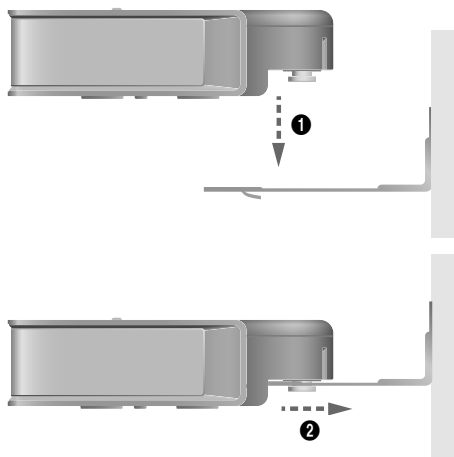

6. Fix the **Holder-Fix Mount** (for wall-mount fixing) to join the **Wall-Mount Bracket** with the Soundbar.

6

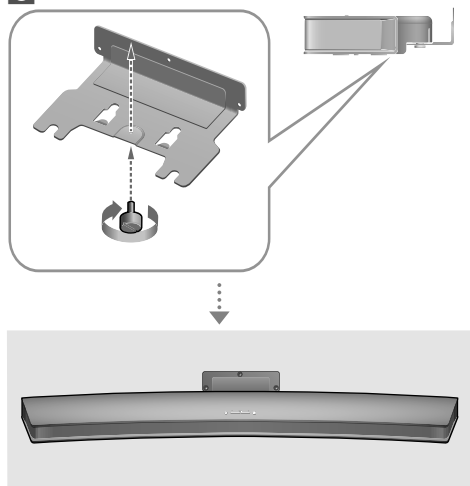

- ✓ **Wall-Mount Screws** are not provided.
- ✓ Since different types of wall-mount screws are required depending on your wall, you should check your wall before installation and purchase the appropriate wall-mount screws to use.



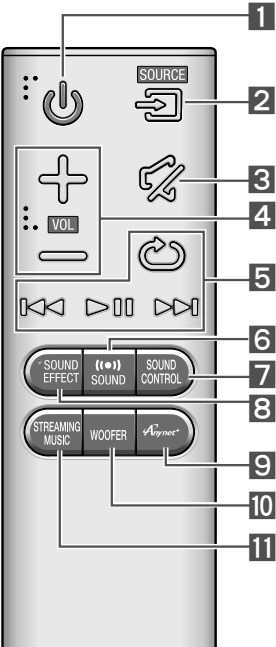

REMOTE CONTROL BUTTONS & FEATURES



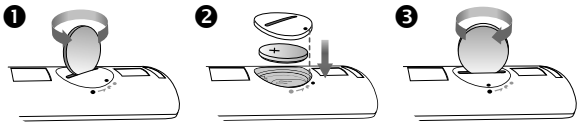









Inserting Battery before using the Remote Control

1. Use a suitable coin to turn the remote control's battery cover counterclockwise to remove it as shown in the figure below.
2. Insert a 3V lithium battery. Keep the positive (+) pole facing up when inserting the battery. Put the battery cover on, and then align the '•' marks side by side as shown in the figure below.
3. Use a suitable coin to turn the remote control battery cover clockwise as far as it will go to fix it in place.



| | | |
|---|---|---|
| 1 |  Power | Turns the Soundbar on and off. |
| 2 |  SOURCE | Press to select a source connected to the Soundbar. |
| 3 |  Mute | Sets the volume temporarily to 0. Press again to cancel. |
| 4 |  Volume | Adjusts the volume level of the unit. |

| | | |
|----|--|---|
| 5 |  Play / Pause | Press the ► button to pause a music temporarily. Press the ► button again to play the selected music. |
| |  Skip Forward | Selects the next file. |
| |  Skip Back | Selects the previous file. |
| |  Repeat | The Repeat function is available only when playing back music from Songs on phone or DMS of Samsung Multiroom app. <ul style="list-style-type: none"> • OFF-REPEAT : Cancels Repeat Playback. • TRACK-REPEAT : Plays a track repeatedly. • ALL-REPEAT : Plays all tracks repeatedly. |
| 6 |  Surround Sound | The Surround Sound function adds depth and a sense of space to sound. When this button is pressed, ON or OFF is repeatedly alternated. |
| 7 |  SOUND CONTROL | You can select from TREBLE , BASS or AUDIO SYNC . <ul style="list-style-type: none"> • To control the volume of the treble or bass sound, select TREBLE or BASS in Sound Settings, and then adjust the volume between -3~+3 by using the ◀▶, ▶▶ buttons. • If the video and audio between the TV and your Soundbar are not synchronized, select AUDIO SYNC in Sound Settings, and then set audio delay between 0~300 milliseconds by using the ◀▶, ▶▶ buttons. |
| 8 |  SOUND EFFECT | You can select from 6 sound modes: STANDARD, MUSIC, CLEAR VOICE, SPORTS, MOVIE, and NIGHT. ✓ NIGHT Mode When changing a channel or music source, the volume difference between different music input sources is automatically adjusted to be suitable for listening. |
| 9 |  Anynet+ | You can turn the Anynet+ and Auto Power Link on or off. The Anynet+ and Auto Power Link work in reverse to each other. <ul style="list-style-type: none"> • Anynet+: if connected through HDMI cable, you can control your Soundbar with the Samsung TV remote control. • Auto Power Link: the Soundbar is automatically turned on when turning on the TV connected through optical input. |
| 10 |  WOOFER | You can adjust the subwoofer volume between -12, or -6~+6 levels. |
| 11 |  STREAMING MUSIC | You can enjoy internet radio through Streaming Music. You can select your desired station from 3 internet radio stations by default. To use Streaming Music function, you should connect your Soundbar to a network. |

TROUBLESHOOTING

Before seeking assistance, check the following.

The unit will not turn on.

Is the power cord plugged into the outlet?

- ⇒ Connect the power plug to the outlet.

A function does not work when the button is pressed.

Is there static electricity in the air?

- ⇒ Disconnect the power plug and connect it again.

Sound is not produced.

Is the Mute function on?

- ⇒ Press the  (Mute) button to cancel the function.

Is the volume set to minimum?

- ⇒ Adjust the Volume.

The remote control does not work.

Is the battery drained?

- ⇒ Replace with new battery.

Is the distance between the remote control and Soundbar main unit too far?

- ⇒ Move the remote control closer to the Soundbar main unit.

The TV SoundConnect (TV pairing) failed.

Does your TV support TV SoundConnect?

- ⇒ TV SoundConnect is supported by some Samsung TVs released from 2012 on. Check your TV to see if it supports TV SoundConnect.

Is your TV firmware the latest version?

- ⇒ Update your TV with the latest firmware.

Does an error occur when connecting?

- ⇒ Contact the Samsung Call Centre.
- ⇒ Reset TV SoundConnect and connect again.
To reset the TV SoundConnect connection, press and hold the  button for 5 seconds.

The red LED on the subwoofer blinks and the subwoofer is not producing sound.

Your subwoofer may not be connected to the Soundbar main unit.

- ⇒ Try to connect your subwoofer again.
See page 4.

The subwoofer drones and vibrates noticeably.

Try to adjust the vibration of your subwoofer.

- ⇒ Press the **WOOFER** button on your remote control to adjust its value (between -12, -6 ~ +6).

LICENCE



Manufactured under license from Dolby Laboratories. Dolby, Dolby Audio and the double-D symbol are trademarks of Dolby Laboratories.



For DTS patents, see <http://patents.dts.com>.
Manufactured under licence from DTS Licensing Limited. DTS, the Symbol, & DTS and the Symbol together are registered trademarks, and DTS 2.0 Channel is a trademark of DTS, Inc. © DTS, Inc. All Rights Reserved.



The terms HDMI and HDMI High-Definition Multimedia Interface, and the HDMI Logo are trademarks or registered trademarks of HDMI Licensing LLC in the United States and other countries.



- The Spotify Software is subject to third party licences found here : www.spotify.com/connect/third-party-licenses.
- For more information about Spotify Connect, please visit www.spotify.com/connect

OPEN SOURCE LICENCE NOTICE

For further information on Open Sources used in this product, please visit the website:
<http://opensource.samsung.com>

IMPORTANT NOTE ABOUT SERVICE

- Figures and illustrations in this User Manual are provided for reference only and may differ from actual product appearance.
- An administration fee may be charged if either:
 - An engineer is called out to your home at your request and there is no defect in the product.
 - You bring the unit to a repair centre and there is no defect in the product.
- You will be advised of the amount of the administration fee before any work is done or a home visit is made.

SPECIFICATIONS

| | | | |
|-----------|-----------------------------|--|--------------------------|
| GENERAL | Weight | Soundbar Main Unit | 4.0 kg |
| | | Subwoofer (PS-WJ7500R / PS-WJ7501R) | 6.8 kg |
| | Dimensions (W x H x D) | Soundbar Main Unit | 1230.0 x 47.5 x 170.0 mm |
| | | Subwoofer (PS-WJ7500R / PS-WJ7501R) | 452.0 x 335.0 x 154.0 mm |
| | Operating Temperature Range | | +5°C to +35°C |
| | Operating Humidity Range | | 10 % to 75 % |
| AMPLIFIER | Rated Output Power | Soundbar Main Unit | 20W x 8, 8 ohm, THD≤10% |
| | | Subwoofer (PS-WJ7500R / PS-WJ7501R) | 160W, 3 ohm, THD≤10% |

- Nominal specification
 - Samsung Electronics Co., Ltd reserves the right to change the specifications without notice.
 - Weight and dimensions are approximate.
 - For more information about the power supply and power consumption, refer to the label attached to the product. (Label : Bottom of Soundbar main unit)

Precaution : The product will restart automatically if you turn on/off Wi-Fi/Ethernet.

| | | |
|--|---------------------------------|--|
| Overall Standby Power Consumption (W) (All the network ports are “ON” condition) | | 2.7W |
| Wi-Fi/Ethernet | Port deactivation method | Press Wi-Fi SETUP button on the product for 30 seconds to turn Wi-Fi/Ethernet On / Off. |
| Bluetooth | Port deactivation method | Press SPK ADD button on the product for 30 seconds to turn Bluetooth On / Off. |

Wireless Models (including the frequency of 5.15GHz-5.35GHz)

- Hereby, Samsung Electronics, declares that this equipment is in compliance with the essential requirements and other relevant provisions of Directive 1999/5/EC.
The original Declaration of Conformity may be found at <http://www.samsung.com>, go to Support > Search Product Support and enter the model name.
This equipment may be operated in all EU countries.
This equipment may only be used indoors.



Wireless Models (excluding the frequency of 5.15GHz-5.35GHz)

- Hereby, Samsung Electronics, declares that this equipment is in compliance with the essential requirements and other relevant provisions of Directive 1999/5/EC.
The original Declaration of Conformity may be found at <http://www.samsung.com>, go to Support > Search Product Support and enter the model name.
This equipment may be operated in all EU countries.



Contact SAMSUNG WORLD WIDE

If you have any questions or comments relating to Samsung products, please contact the SAMSUNG customer care Centre.

| Country | Contact Centre ☎ | Web Site |
|-------------|---|---|
| ■ Europe | | |
| U.K | 0330 SAMSUNG (7267864) | www.samsung.com/uk/support |
| IRE | 0818 717100 | www.samsung.com/ie/support |
| GERMANY | 0180 6 SAMSUNG bzw. 0180 6 7267864* (*0,20 €/Anruf aus dem dt. Festnetz, aus dem Mobilfunk max. 0,60 €/Anruf) | www.samsung.com/de/support |
| FRANCE | 01 48 63 00 00 | www.samsung.com/fr/support |
| ITALIA | 800-SAMSUNG (800.7267864) | www.samsung.com/it/support |
| SPAIN | 34902172678 | www.samsung.com/es/support |
| PORTUGAL | 808 20 7267 | www.samsung.com/pt/support |
| LUXEMBURG | 261 03 710 | www.samsung.com/be_fr/support |
| NETHERLANDS | 0900-SAMSUNG (0900-7267864) (€ 0,10/Min) | www.samsung.com/nl/support |
| BELGIUM | 02-201-24-18 | www.samsung.com/be/support (Dutch) www.samsung.com/be_fr/support (French) |
| NORWAY | 815 56480 | www.samsung.com/no/support |
| DENMARK | 70 70 19 70 | www.samsung.com/dk/support |
| FINLAND | 030-6227 515 | www.samsung.com/fi/support |
| SWEDEN | 0771 726 7864 (0771-SAMSUNG) | www.samsung.com/se/support |
| POLAND | 801-172-678* lub +48 22 607-93-33 * * (koszt połączenia według taryfy operatora) | www.samsung.com/pl/support |
| HUNGARY | 0680SAMSUNG (0680-726-786) 0680PREMIUM (0680-773-648) | www.samsung.com/hu/support |



[Correct disposal of batteries in this product]

(Applicable in countries with separate collection systems)

This marking on the battery, manual or packaging indicates that the batteries in this product should not be disposed of with other household waste at the end of their working life. Where marked, the chemical symbols Hg, Cd or Pb indicate that the battery contains mercury, cadmium or lead above the reference levels in EC Directive 2006/66.

If batteries are not properly disposed of, these substances can cause harm to human health or the environment.

To protect natural resources and to promote material reuse, please separate batteries from other types of waste and recycle them through your local, free battery return system.

| Country | Contact Centre ☎ | Web Site |
|-------------|--|--|
| AUSTRIA | 0800-SAMSUNG (0800-7267864) [Only for Premium HA] 0800-366661 [Only for Dealers] 0810-112233 | www.samsung.com/at/support |
| SWITZERLAND | 0800 726 78 64 (0800-SAMSUNG) | www.samsung.com/ch/support (German) www.samsung.com/ch_fr/support (French) |
| CZECH | 800 - SAMSUNG (800-726786) | www.samsung.com/cz/support |
| SLOVAKIA | 0800 - SAMSUNG (0800-726 786) | www.samsung.com/sk/support |
| CROATIA | 072 726 786 | www.samsung.com/hr/support |
| BOSNIA | 065 233 999 | www.samsung.com/support |
| MONTENEGRO | 020 405 888 | www.samsung.com/support |
| SLOVENIA | 080 697 267 (brezplačna številka) | www.samsung.com/si |
| SERBIA | 011 321 6899 | www.samsung.com/rs/support |
| BULGARIA | *3000 (цена в мрежата 0800 111 31 , безплатна телефонна линия) | www.samsung.com/bg/support |
| ROMANIA | *8000 (apel in retea) 08008-726-78-64 (08008-SAMSUNG) Apel GRATUIT | www.samsung.com/ro/support |
| CYPRUS | 8009 4000 only from landline, toll free | www.samsung.com/gr/support |
| GREECE | 80111-SAMSUNG (80111 726 7864) only from land line (+30) 210 6897691 from mobile and land line | |
| LITHUANIA | 8-800-77777 | www.samsung.com/lt/support |
| LATVIA | 8000-7267 | www.samsung.com/lv/support |
| ESTONIA | 800-7267 | www.samsung.com/ee/support |



**Correct Disposal of This Product
(Waste Electrical & Electronic Equipment)**

(Applicable in countries with separate collection systems)

This marking on the product, accessories or literature indicates that the product and its electronic accessories (e.g. charger, headset, USB cable) should not be disposed of with other household waste at the end of their working life. To prevent possible harm to the environment or human health from uncontrolled waste disposal, please separate these items from other types of waste and recycle them responsibly to promote the sustainable reuse of material resources.

Household users should contact either the retailer where they purchased this product, or their local government office, for details of where and how they can take these items for environmentally safe recycling.

Business users should contact their supplier and check the terms and conditions of the purchase contract. This product and its electronic accessories should not be mixed with other commercial wastes for disposal.

Manuel d'utilisation

Pour obtenir plus d'informations à ce sujet, reportez-vous au manuel Web.









Manuel en ligne : www.Samsung.com → Assistance →

Recherche du nom de produit → HW-J7500R ou HW-J7501R

INFORMATIONS RELATIVES À LA SÉCURITÉ

AVERTISSEMENTS

POUR ÉVITER LES RISQUES DE CHOC ÉLECTRIQUE, NE DÉMONTÉZ PAS LE CAPOT.
L'APPAREIL NE CONTIENT PAS DE PIÈCES RÉPARABLES PAR L'UTILISATEUR ; S'ADRESSER À UN SERVICE APRÈS-VENTE QUALIFIÉ.

| | | |
|---|---|---|
|  <div>ATTENTION RISQUE DE CHOC ÉLECTRIQUE. NE PAS OUVRIR</div>  |  | Ce symbole indique la présence d'une haute tension à l'intérieur. Il est dangereux de mettre en contact quoi que ce soit avec une partie interne de ce produit. |
| |  | Ce symbole indique la présence d'importantes instructions concernant le fonctionnement et la maintenance jointes avec ce produit. |
|  | Produit de classe II : ce symbole indique qu'aucun branchement de sécurité à la terre (prise de terre) n'est requis. | |
|  | Tension CA : ce symbole indique que la tension nominale indiquée par le symbole est une tension CA. | |
|  | Tension CC : ce symbole indique que la tension nominale indiquée par le symbole est une tension CC. | |
|  | Mise en garde, Consulter le mode d'emploi : ce symbole avertit l'utilisateur qu'il doit consulter le manuel d'utilisation pour en savoir plus sur les informations relatives à la sécurité. | |

AVERTISSEMENT : Afin de diminuer les risques d'incendie ou de choc électrique, n'exposez pas cet appareil à la pluie ou à l'humidité.

ATTENTION : POUR PRÉVENIR LES CHOCS ÉLECTRIQUES, BRANCHEZ LA FICHE AU FOND, EN PRENANT SOIN D'INSÉRER LA TIGE LARGE DANS LA FENTE LARGE.

- Cet appareil doit toujours être branché à une prise terre.
- Pour déconnecter l'appareil du circuit principal, la prise doit être débranchée de la prise principale ; il est de ce fait nécessaire que la prise principale soit facile d'accès.

ATTENTION

- Évitez toute projection d'eau sur l'appareil. Ne posez jamais d'objet contenant un liquide (ex : un vase) dessus.
- Pour éteindre complètement l'appareil, vous devez retirer le cordon d'alimentation de la prise murale. Par conséquent, le cordon d'alimentation doit être facilement accessible à tout moment.

PRÉCAUTIONS

1. Assurez-vous que l'alimentation électrique de votre maison est conforme à la plaque d'identification située au dos de votre produit. Posez votre produit à plat sur un meuble stable en veillant à laisser un espace de 7 à 10 cm autour de l'appareil afin d'assurer une ventilation correcte de celui-ci. Faites attention à ne pas obstruer les orifices de ventilation. Ne posez pas l'ensemble sur un amplificateur ou un autre appareil susceptible de chauffer. Cet ensemble est conçu pour une utilisation en continu. Pour entièrement éteindre l'appareil, débranchez la fiche CA de la prise murale. Débranchez l'appareil si vous envisagez de ne pas l'utiliser durant une longue période.
2. En cas d'orage, débranchez la fiche de l'appareil de la prise murale. Les surtensions occasionnées par l'orage pourraient endommager votre appareil.
3. N'exposez pas l'ensemble aux rayons directs du soleil ou à toute autre source de chaleur. Ceci pourrait entraîner une surchauffe et un dysfonctionnement de l'appareil.
4. Protégez le produit de l'humidité (comme les vases) et d'une chaleur excessive (comme une cheminée) ou de tout équipement capable de créer des champs magnétiques ou électriques. Débranchez le câble d'alimentation en cas de dysfonctionnement. Votre produit n'est pas prévu pour un usage industriel. Ce produit ne peut être utilisé qu'à des fins personnelles.
Une condensation peut se former si le produit ou un disque a été stocké à basse température.
Si vous devez transporter l'ensemble pendant l'hiver, attendez environ 2 heures que l'appareil ait atteint la température de la pièce avant de l'utiliser.
5. Les piles utilisées dans ce produit peuvent contenir des produits chimiques dangereux pour l'environnement. Ne jetez pas les piles dans votre poubelle habituelle. Ne vous débarrassez pas des piles en les faisant brûler. Ne court-circuitez pas, ne désassemblez pas ni ne faites pas surchauffer les batteries. Le remplacement incorrect de la batterie entraîne un risque d'explosion.
Ne la remplacez que par une batterie du même type.



ATTENTION, NE PAS INGÉRER LA BATTERIE, RISQUE DE BRÛLURE CHIMIQUE,

[Télécommande fournie avec] Ce produit contient une pile par pièce/bouton.

Si vous avalez la pile par pièce/bouton, cela peut entraîner des brûlures internes graves en seulement 2 heures et vous pouvez mourir. Maintenez les piles neuves et usagées hors de portée des enfants.

Si le compartiment de la pile ne se ferme pas correctement, arrêter d'utiliser l'appareil et maintenez-le hors de portée des enfants. Si vous pensez qu'il est possible que les piles aient été avalées ou placées à l'intérieur d'une partie du corps, consultez immédiatement un médecin.

CONTRÔLE DES COMPOSANTS

Unité Principale Soundbar

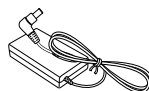

2 Adaptateur CA/CC



3 Cordon d'alimentation

Caisson de basse



1 Cordon d'alimentation

Télécommande/Pile



- ✓ Utilisez le câble Cat 7 (type *STP) pour la connexion.
* Câble blindé à paire torsadée

CONNEXION À L'ALIMENTATION ÉLECTRIQUE

Utilisez les composants d'alimentation (1, 2, 3) pour connecter les alimentations électriques dans l'ordre suivant : Caisson de basse → Unité Principale Soundbar

- ✓ Pour plus d'informations sur l'alimentation et la consommation électriques, reportez-vous à l'étiquette collée sur le produit. (Étiquette : Bas de l'Unité Principale Soundbar)

Arrière du caisson de basse

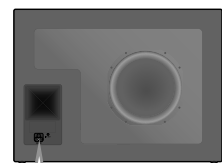

1 Cordon d'alimentation



Connexion à l'alimentation électrique

Arrière de l'unité Principale de la Soundbar



3 Cordon d'alimentation

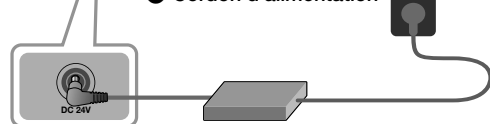

DC 24V
(Prise d'alimentation)

2 Adaptateur CA/CC

- ✓ Veillez à poser l'adaptateur CA/CC à plat sur une table ou sur le sol. Si l'adaptateur CA/CC pend et que l'entrée du cordon CA est située face vers le haut, de l'eau ou d'autres substances étrangères risquent de pénétrer dans l'adaptateur et d'entraîner des dysfonctionnements.

CONNEXION DU SUBWOOFER À L'UNITÉ PRINCIPALE SOUNDBAR

Vous pourrez profiter de sons graves riches et d'une meilleure qualité de son en reliant le subwoofer à l'unité principale Soundbar.

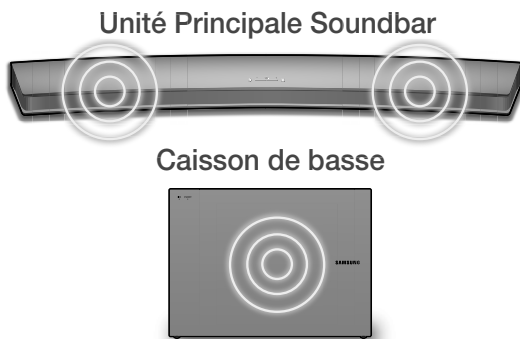

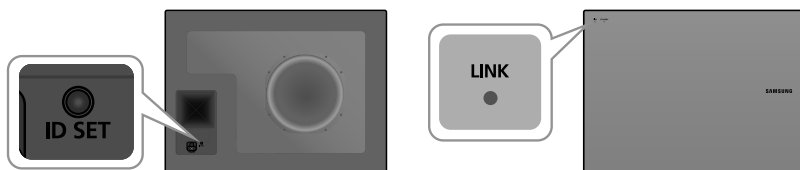

L'unité principale Soundbar et le subwoofer doivent être appariés (raccordés sans fil) automatiquement lorsqu'ils sont mis sous tension. Lorsque la connexion automatique est terminée, le témoin bleu situé devant le subwoofer cesse de clignoter et reste allumé.

- ✓ Si ce témoin s'allume en rouge ou continue de clignoter en bleu, c'est que le subwoofer ne s'est pas connecté automatiquement. Dans ce cas, suivez les instructions ci-dessous pour le connecter manuellement.
- ✓ Important : Avant de commencer, insérez la pile dans la télécommande. Reportez-vous à la page 16 pour prendre connaissance des instructions.

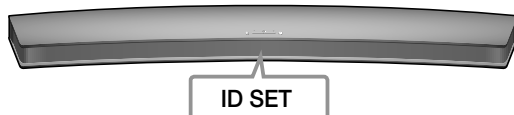

1. Branchez les cordons électriques de l'unité principale Soundbar et du subwoofer sur une prise murale CA.
2. Appuyez pendant 5 secondes sur le bouton **ID SET** situé à l'arrière du caisson de basse. Le voyant rouge situé à l'avant du caisson de basses s'éteint et le voyant bleu clignote rapidement.
3. Appuyez sur la touche  de votre télécommande pendant 5 secondes lorsque l'unité principale Soundbar est ÉTEINTE.
4. Le message ID SET s'affiche brièvement sur l'unité principale Soundbar, avant de disparaître.



5. Pendant que le témoin du subwoofer clignote en bleu, appuyez sur la touche de votre télécommande ou  en haut de l'unité principale de la Soundbar pour la mettre sous tension.
6. La connexion est terminée si le témoin situé à l'avant du subwoofer arrête de clignoter et reste allumé.
- ✓ Si le processus de connexion échoue, le voyant bleu clignote en continu. Passez à l'étape 2 et recommencez.

CONNEXION À VOTRE TÉLÉVISEUR

Vous permet d'écouter le son de votre téléviseur sur votre Soundbar après avoir raccordé cette dernière, avec ou sans câble.

- ✓ Important : Avant de commencer, insérez la pile dans la télécommande. Reportez-vous à la page 16 pour prendre connaissance des instructions.

Méthode 1. Connexion avec un câble

Contrôlez le port HDMI OUT (TV-ARC)
sur l'unité principale Soundbar.

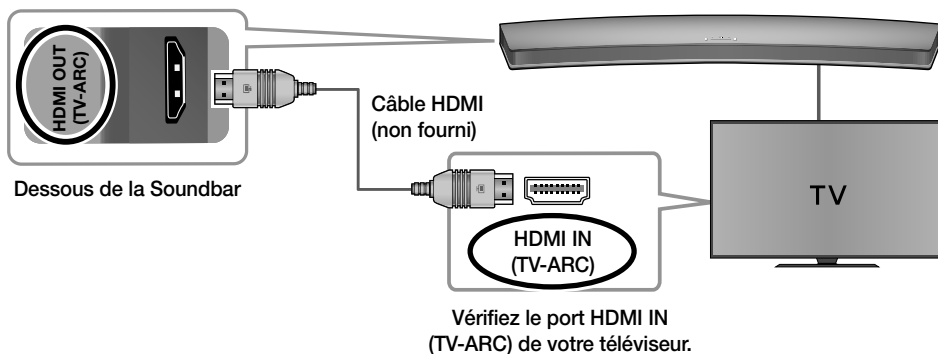

1. Connectez le câble HDMI (non fourni) comme indiqué sur le schéma ci-dessus.
2. TV ARC apparaît à l'écran de l'appareil et le son du téléviseur est émis.

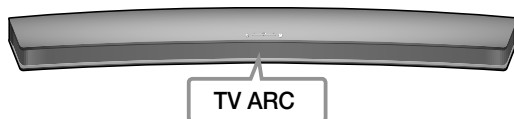

- ✓ Si le son de votre téléviseur est inaudible, appuyez sur la touche  en haut de votre Soundbar ou sur la touche **SOURCE** de la télécommande pour passer en mode **D.IN** sur l'affichage de l'unité principale de la Soundbar. Ensuite, le mode **D.IN** passe sur TV ARC et vous entendez de nouveau le son de votre téléviseur.
- ✓ Si l'affichage de l'unité principale de la Soundbar ne passe pas sur TV ARC, vérifiez que le câble est bien branché.
- ✓ Vous pouvez facilement contrôler le volume de la Soundbar et verrouiller l'alimentation électrique.

Méthode 2. TV SoundConnect (appairer un téléviseur Samsung avec le Bluetooth)

1. Mettez votre téléviseur Samsung et la Soundbar sous tension.
2. Sélectionnez le mode **TV** sur l'écran de votre Soundbar en appuyant sur la touche  située en haut de la Soundbar ou sur la touche **SOURCE** de votre télécommande. (Les modes s'affichent dans l'ordre suivant : D.IN → AUX → HDMI → BT → TV.)

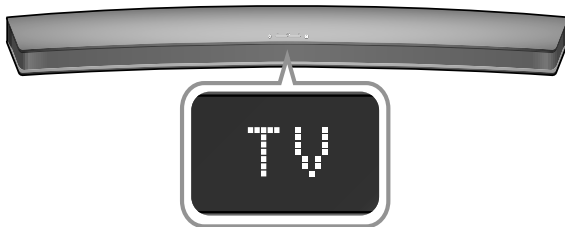

3. Lorsque le message de connexion qui figure ci-dessous s'affiche sur l'écran du téléviseur, sélectionnez **<Oui>** avec la télécommande de votre téléviseur.



Sélectionnez <Oui> avec la télécommande du téléviseur.

4. Le son de votre téléviseur est diffusé par la Soundbar.
- ✓ Si le processus d'appariement TV SoundConnect échoue, accédez à SoundConnect dans le menu Son du téléviseur, sélectionnez **Ajouter un nouvel appareil** et mettez **Ajouter un nouvel appareil** sur **ACTIVÉ**, puis réessayez.
 - ✓ Si votre Soundbar est connectée à votre téléviseur par l'intermédiaire de la fonction TV SoundConnect, cela vous permet de contrôler le volume avec la télécommande de la Soundbar ou avec celle du téléviseur.
 - ✓ La fonction TV SoundConnect (Soundshare) est disponible uniquement sur certains téléviseurs Samsung commercialisés depuis 2012.
 - ✓ Si vous voulez déconnecter la connexion existante de votre téléviseur et établir une nouvelle connexion à un autre téléviseur, appuyez sur le bouton **▶||** de votre télécommande pendant plus de 5 secondes.
 - ✓ En mode TV SoundConnect, la Soundbar ne peut pas être appairée avec un autre appareil équipé du Bluetooth.
 - ✓ Ne placez pas d'appareils électroniques ou d'objets métalliques sur le produit.
par ex. routeur sans fil/câblé, décodeur ou modem.
 - ✓ Placer le produit sur le sol peut détériorer les performances du réseau sans fil, selon le matériau du sol.

Méthode 3. Connexion à un réseau sans fil

Installation de l'application Samsung Multiroom et Connexion sans fil

Pour installer l'application Samsung Multiroom pour la première fois, suivez les étapes ci-dessous.

1. Appuyez sur la touche **SPK ADD** à l'arrière de la Soundbar, et maintenez-la enfoncée pendant plus de 1 seconde.
 - Une notification sonore retentit et le message **"ADD SPEAKER"** apparaît sur la Soundbar de l'unité principale. Ensuite, le message **"WIFI READY"** apparaît lorsque le mode d'attente pour la connexion s'active.
2. Connectez votre périphérique intelligent (smartphone, tablette, etc.) sur votre routeur sans fil.

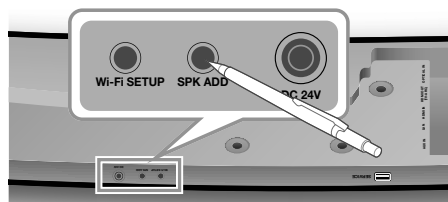

Arrière de la Soundbar



3. Installez l'application **Samsung Multiroom** sur votre périphérique intelligent (smartphone, tablette, etc.).
4. Lancez l'application **Samsung Multiroom**.



5. Terminez les paramètres initiaux en suivant les instructions indiquées sur l'écran de l'application.



- ✓ Vous devez saisir le mot de passe de votre routeur sans fil pour connecter votre Soundbar à un réseau sans fil via l'application Samsung Multiroom.
- ✓ Si votre routeur sans fil n'a aucun mot de passe désigné, les paramètres initiaux sont terminés sans demander de saisir un mot de passe.

Ajout de la Soundbar au système audio Multiroom

Si l'application Samsung Multiroom est déjà installée pour fonctionner avec un autre appareil audio multiroom, suivez ces étapes pour ajouter la Soundbar.

- Appuyez sur la touche **SPK ADD** à l'arrière de la Soundbar, et maintenez-la enfoncée pendant plus de 1 seconde.
 - Une notification sonore retentit et le message **"ADD SPEAKER"** apparaît sur la Soundbar de l'unité principale. Ensuite, le message **"WIFI READY"** apparaît lorsque le mode d'attente pour la connexion s'active.
- Connectez votre périphérique intelligent (smartphone, tablette, etc.) sur votre routeur sans fil.

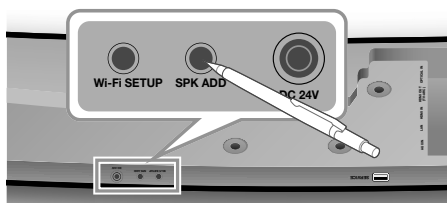

Arrière de la Soundbar



Internet

Routeur sans fil

Périphérique intelligent

- Lancez l'application **Samsung Multiroom**.
- Appuyez sur pour afficher la liste de toutes les enceintes.
- Sélectionnez **More > Add New Speaker** sur l'application, puis suivez les instructions affichées sur l'écran de l'application.

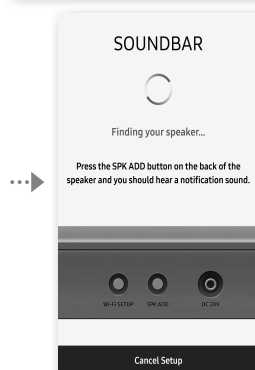
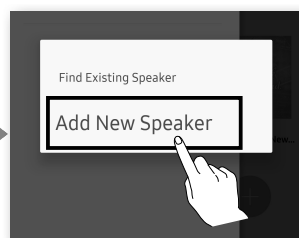
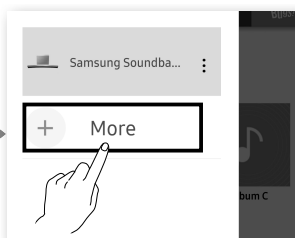
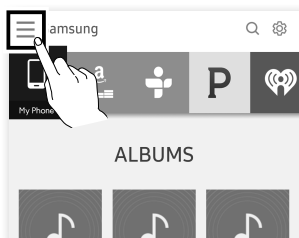

Écran de démarrage

Terminez les paramètres en suivant les instructions indiquées sur l'écran de l'application Samsung Multiroom.

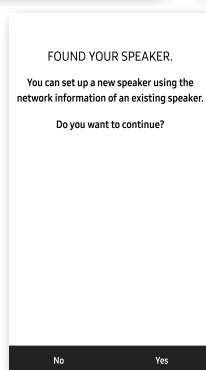

Sélection du réseau

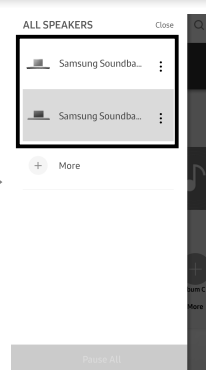

Ajout des enceintes terminé

- ✓ Pour vous connecter à un réseau différent, sélectionnez **No**. Vous devez saisir le mot de passe de votre routeur sans fil pour connecter votre Soundbar à un réseau sans fil via l'application Samsung Multiroom.
- Si votre routeur sans fil n'a aucun mot de passe désigné, les paramètres initiaux sont terminés sans demander de saisir un mot de passe.

Connexion de la Soundbar à votre Smart TV Samsung

Vous pouvez connecter votre téléviseur à la Soundbar via un réseau sans fil et profiter du son du téléviseur.

- ✓ **Important : Assurez-vous que le téléviseur et la Soundbar sont connectés au même réseau.**
(Comment vérifier le réseau de votre Samsung TV : Menu Accueil → Réseau → État du réseau)

Configuration des paramètres à partir de votre Smart TV Samsung

- ✓ Pour entendre le son via la Soundbar, assurez-vous que votre modèle de téléviseur prend en charge la fonction Multiroom (Téléviseurs Samsung Smart fabriqués après 2014).
- ✓ Si le téléviseur est débranché du réseau sans fil en raison d'une modification de la source d'entrée de la Soundbar, utilisez le menu du téléviseur pour rétablir la connexion.

■ Pour les téléviseurs sortis en 2016

1. Menu Accueil → Paramètres (⚙) → Son → Sortie son → Sélectionnez [Samsung] HW-Jxxxx (Wi-Fi)
2. Le son du téléviseur est émis.

■ Pour les téléviseurs sortis en 2015

1. Menu Accueil → Son → Liste des haut-parleurs → Sélectionnez [Samsung] HW-Jxxxx (Wi-Fi)
2. Le son du téléviseur est émis.

■ Pour les téléviseurs sortis en 2014

1. Menu Accueil → Son → Paramètres haut-parleur → Sélectionnez **Multiroom Link - Paramètres** → **Soundbar+Surround**
2. Depuis la position de la Soundbar, sélectionnez « **J7500** » puis « **OK** »
3. Menu Accueil → Son → Paramètres haut-parleur → Sélectionnez **Sortie son TV** → **Multiroom Link**

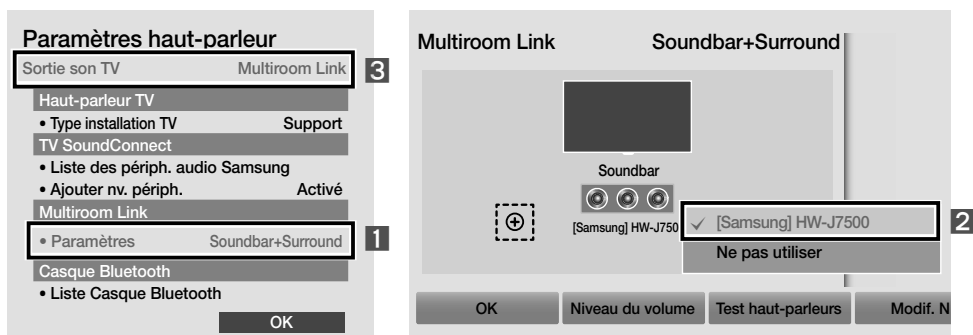

4. Le son du téléviseur est émis.

Connexion d'un système audio Multiroom Samsung aux enceintes surround

Vous pouvez profiter d'un son en trois dimensions en mode surround après avoir connecté deux systèmes audio Multiroom et une Soundbar.

✓ La connexion surround entre un système audio Multiroom et une Soundbar n'est pas disponible.

1. Appuyez sur ☰ pour afficher la liste de toutes les enceintes.
2. Appuyez ⋮ à droite du nom de modèle de la Soundbar.
3. Appuyez **Surround Setup**. Sélectionnez **Done** après avoir déplacé les enceintes à l'endroit souhaité.
4. La connexion surround est terminée.

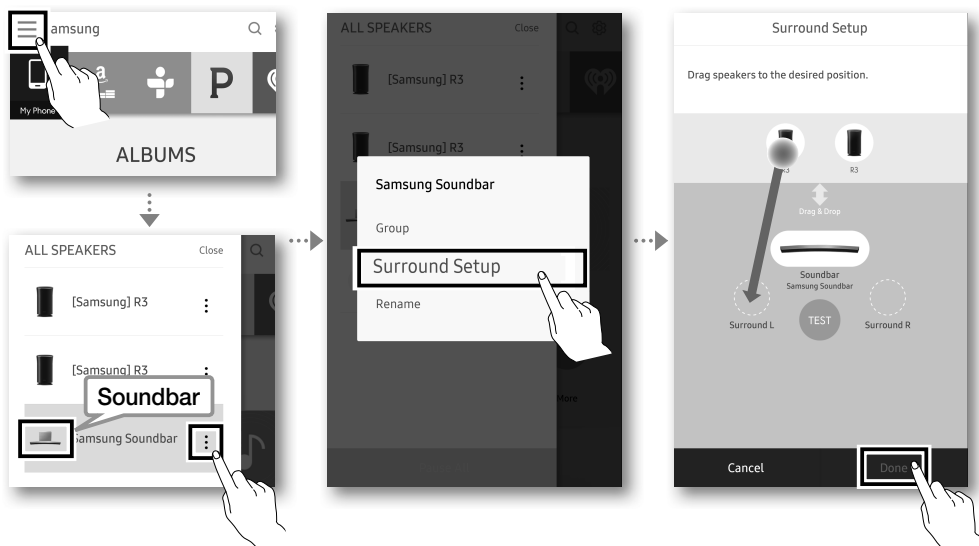



✓ Consultez le manuel en ligne pour la connexion entre le téléviseur et les enceintes surround.

CONNEXION VIA BLUETOOTH

Vous pouvez connecter un appareil Bluetooth à la Soundbar et profiter du son stéréo sans aucun câble!

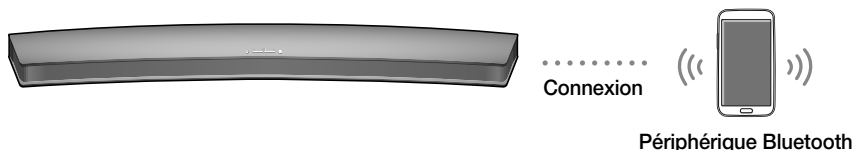
✓ Il n'est pas possible de connecter plusieurs appareils Bluetooth en même temps.



1. Appuyez sur la touche  en haut de la Soundbar ou sur la touche **SOURCE** de la télécommande pour sélectionner **BT**.
2. Sélectionnez le menu Bluetooth sur le périphérique Bluetooth que vous désirez connecter. (Reportez-vous pour cela au manuel d'utilisation de ce périphérique.)
3. Sélectionnez "[Samsung] HW-Jxxxx" dans la liste.
 - Lorsque la connexion est établie entre la Soundbar et l'appareil Bluetooth, la fenêtre d'affichage avant de la Soundbar affiche [Nom du périphérique Bluetooth] → BT.
4. Lisez de la musique sur le périphérique connecté.

[Si la connexion à l'appareil Bluetooth échoue / S'il y a besoin de rechercher à nouveau].

- Supprimez l'ancien «[Samsung] HW-Jxxxx» trouvé par l'appareil Bluetooth et cherchez la Soundbar à nouveau.
- ✓ Si le code PIN de sécurité est demandé lors de la connexion d'un périphérique Bluetooth, entrez <0000>.
- ✓ En mode Bluetooth, la connexion sera perdue si la distance entre le système Soundbar et le périphérique Bluetooth dépasse 10 m.
- ✓ Le système Soundbar s'éteint après 15 minutes en état Prêt.
- ✓ Le Soundbar peut ne pas effectuer la recherche ou la connexion Bluetooth correctement dans les cas suivants:
 - En présence d'un champ électrique puissant autour du système Soundbar.
 - Si plusieurs périphériques Bluetooth sont associés simultanément au système Soundbar.
 - Si le périphérique Bluetooth est éteint, mal positionné ou s'il connaît des dysfonctionnements.
- ✓ Les appareils électroniques peuvent causer des interférences radio.
Les appareils qui génèrent des ondes électromagnétiques doivent être conservés à distance de l'unité principale Soundbar - par ex. des micro-ondes, des appareils LAN sans fil, etc.

Déconnexion de la Soundbar à partir de l'appareil Bluetooth

Appuyez sur la touche **SOURCE** de la télécommande ou sur la touche  sur le haut du produit pour passer du mode **BT** à un autre mode ou éteignez la Soundbar.

- Le périphérique Bluetooth attend un certain temps la réponse du système Soundbar avant de mettre fin à la connexion. (Le temps de déconnexion peut varier en fonction du périphérique Bluetooth.)

CONNEXION À UN APPAREIL EXTERNE

Vous pouvez profiter du son d'appareils externes distincts, comme un lecteur BD/une console de jeu/un décodeur, etc., en les connectant à votre Soundbar.

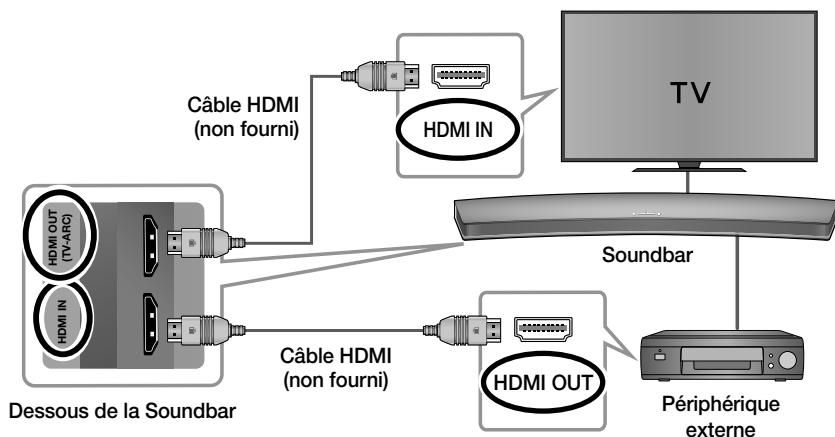

1. Connectez le câble HDMI (non fourni) comme indiqué sur le schéma ci-dessus.
2. Appuyez sur le bouton  situé sur le haut de votre Soundbar ou sur le bouton **SOURCE** de votre télécommande pour sélectionner le mode **HDMI**.
3. La Soundbar affiche HDMI sur son écran et le son est émis.

MISE À JOUR LOGICIELLE

Samsung peut proposer à l'avenir des mises à jour pour le micrologiciel du système de la Soundbar.

Mise à jour automatique

La fonction de mise à jour automatique est activée par défaut sur la Soundbar.

Les mises à jour automatiques de micrologiciel sont recherchées et lancées si la Soundbar est connectée à Internet, qu'elle soit allumée ou éteinte.

- ✓ Pour utiliser la fonction de mise à jour automatique, la Soundbar doit être connectée à Internet.

La connexion Wi-Fi à la Soundbar sera interrompue si son cordon d'alimentation est débranché ou si l'alimentation est coupée. Si l'alimentation électrique est coupée, allumez la Soundbar et rebranchez-la.

Mise à jour via USB

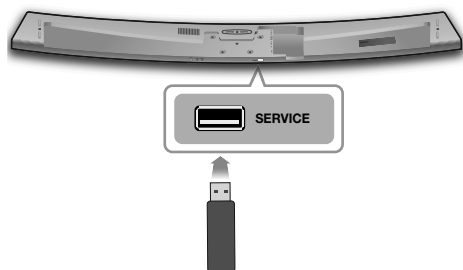

Si une mise à jour est proposée, vous pouvez mettre le micrologiciel à jour en connectant un périphérique USB, contenant la mise à jour du micrologiciel, au port USB de votre Soundbar.



Pour plus d'informations sur comment télécharger des fichiers de mise à jour, rendez-vous sur le site Samsung Electronics (samsung.com/sec) → recherchez le nom du modèle → téléchargez le micrologiciel à partir de l'option de menu d'assistance client. Le nom de l'option peut varier.

INSTALLATION DE LA FIXATION MURALE

Précautions d'installation

- Procédez à l'installation sur un mur vertical uniquement.
- N'installez pas le système Soundbar dans un endroit chaud et/ou humide. Installez le système sur un mur solide qui peut supporter le poids de l'unité principale Soundbar.
- Vérifiez la solidité du mur. Pour installer le système Soundbar sur un mur qui pourrait ne pas supporter le poids de l'unité principale Soundbar, renforcez le mur avant l'installation. Si ce n'est pas possible, installez le système sur un autre mur, assez solide pour supporter le poids de l'unité principale Soundbar.
- Achetez et utilisez les vis de fixation ou l'ancrage appropriés au type de mur dont vous disposez (plaque de plâtre, fer forgé, bois, etc.). Si possible, fixez les vis de fixation dans les poteaux du mur.
- Achetez des vis pour fixation murale en fonction du type et de l'épaisseur du mur sur lequel vous souhaitez installer la Soundbar.
 - Diamètre : M5
 - Longueur : L 35 mm ou plus recommandée
- Branchez les câbles entre l'appareil et les périphériques externes avant de l'installer sur le mur.
- Veillez à éteindre et débrancher l'unité avant installation. Autrement, vous vous exposeriez à un risque de décharge électrique.

Pour l'unité principale de la Soundbar (Accessoires pour le montage mural)

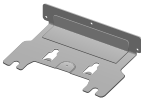
| | |
|---|---|
|  |  |
| Vis du support 1 (4 pièces) | Vis du support 2 (pour fixer l'unité principale de la Soundbar) (4 pièces) |
|  |  |
| Support de fixation murale | Montage de fixation du support (pour la fixation du montage mural) |

1. Placez la barre audio comme indiqué sur le schéma, en vous assurant qu'aucun des boutons ne soit en contact avec la surface sur laquelle elle se trouve.
2. Si le **Pied de support** (3 pièces) et le **Fixation de support** (2 pièces) sont fixés, retirez-les.

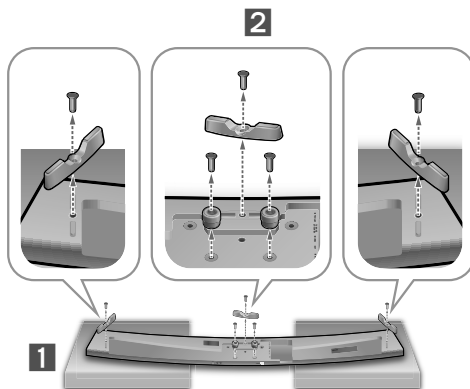

3. Insérez la **Vis du support 1** (4 pièces) et la **Vis du support 2** (pour fixer l'unité principale de la Soundbar) (4 pièces) dans les trous de la Soundbar, puis serrez-les, comme sur l'illustration.

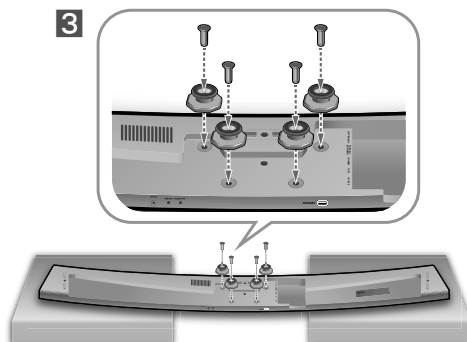

4. Insérez les **Vis de fixation murale** une par une dans les trois trous, pour fixer le **Support de fixation murale** au mur.

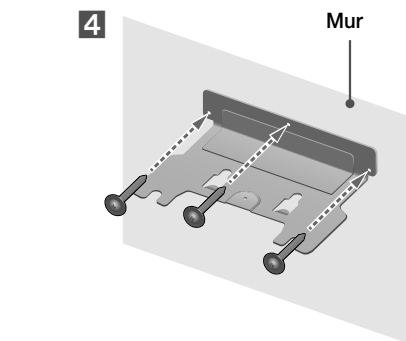

✓ Vis recommandées : M5

5. Installez la Soundbar sur le **Support de fixation murale**, selon l'ordre de l'illustration suivante (❶ → ❷).

5

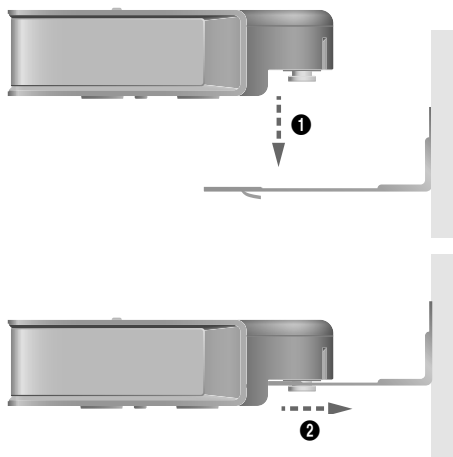

6. Fixez le **Montage de fixation du support** (pour la fixation du montage mural) pour accoler le **Support de fixation murale** et la Soundbar.

6

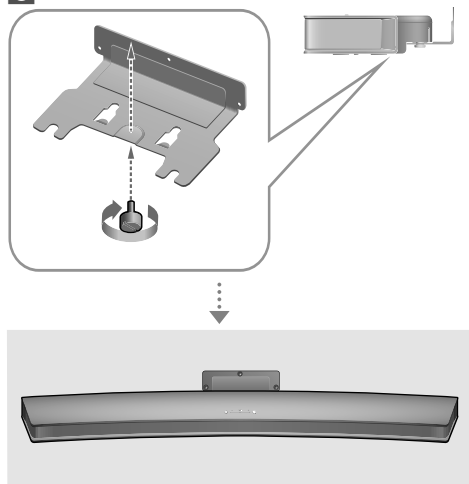

- ✓ Les **Vis de fixation murale** ne sont pas fournies.
- ✓ Étant donné que différents types de vis de fixation murale peuvent être requis, en fonction du mur, vous devez inspecter votre mur avant l'installation et acheter les bonnes vis de fixation murale.



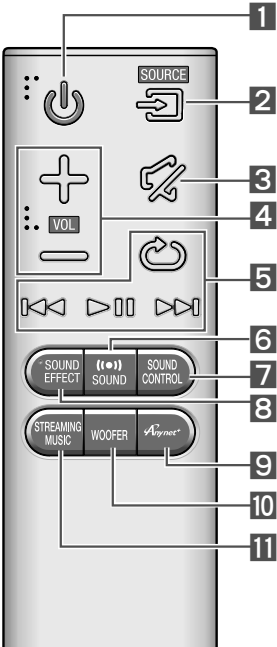

TOUCHES DE LA TÉLÉCOMMANDE ET CARACTÉRISTIQUES



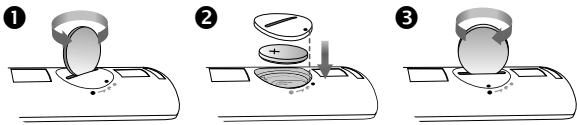









Insertion de la pile avant d'utiliser la télécommande

1. Utilisez une pièce adaptée pour tourner le couvercle de pile de la télécommande dans le sens inverse des aiguilles d'une montre afin de l'enlever comme indiqué sur l'illustration ci-dessous.
2. Insérez une pile au lithium de 3 V. Veillez à ce que le pôle positif (+) soit orienté vers le haut lors de l'insertion de la pile dans son logement. Mettez le couvercle de pile, puis alignez les marques « • » côte à côte comme indiqué sur l'illustration.
3. Utilisez une pièce de monnaie adaptée pour tourner le couvercle de la batterie de la télécommande dans le sens des aiguilles d'une montre jusqu'en butée pour le remettre en place.



| | | |
|---|---|---|
| 1 |  Marche/Arrêt | Permet d'allumer et d'éteindre la Soundbar. |
| 2 |  SOURCE | Permet de sélectionner une source connectée au Soundbar. |
| 3 |  Muet | Permet de régler provisoirement le volume sur 0. Appuyez de nouveau pour annuler. |
| 4 |  Volume | Permet de régler le volume de l'appareil. |

| | | |
|----|--|--|
| 5 |  Lecture/pause | Appuyez sur la touche ⏸ pour mettre la musique temporairement en pause. Appuyez à nouveau sur la touche ⏸ pour lire la musique sélectionnée. |
| |  Saut avant | Permet de sélectionner le fichier suivant. |
| |  Saut arrière | Permet de sélectionner le fichier précédent. |
| |  Répéter | La fonction Repeat n'est disponible que pendant la lecture de titres audio depuis le téléphone ou depuis le DMS de l'application Samsung Multiroom. <ul style="list-style-type: none"> • OFF-REPEAT : permet d'annuler la répétition de la lecture. • TRACK-REPEAT : permet de répéter la lecture d'une piste. • ALL-REPEAT : permet de répéter la lecture de toutes les pistes. |
| 6 |  Son ambiophonique | La fonction Son ambiophonique permet d'ajouter de la profondeur et de la grandeur au son. Lorsque ce bouton est actionné, ON ou OFF alterne de manière répétée. |
| 7 |  SOUND CONTROL | Vous pouvez sélectionner TREBLE , BASS ou AUDIO SYNC . <ul style="list-style-type: none"> • Pour contrôler le volume du son aigu ou basse, sélectionnez TREBLE ou BASS dans Réglages du son, puis réglez le volume entre -3 ~ +3 en utilisant les boutons ⏮, ⏭. • Si la vidéo et le son entre le téléviseur et votre Soundbar ne sont pas synchronisés, sélectionnez AUDIO SYNC sur Réglages du son, puis réglez le retard audio entre 0 ~ 300 millisecondes en utilisant les boutons ⏮, ⏭. |
| 8 |  SOUND EFFECT | Vous pouvez choisir entre 6 modes sonores: STANDARD, MUSIC, CLEAR VOICE, SPORTS, MOVIE, et NIGHT. ✓ Mode NIGHT Lorsque vous changez le canal ou la source musicale, la différence de volume entre les différentes sources d'entrée musicales est réglée automatiquement pour s'adapter à l'écoute. |
| 9 |  Anynet+ | Vous pouvez activer ou désactiver Anynet+ ou Auto Power Link. Anynet+ et Auto Power Link fonctionnent à l'envers l'un l'autre. <ul style="list-style-type: none"> • Anynet+ : en cas de connexion via un câble HDMI, vous pouvez contrôler votre Soundbar avec la télécommande Samsung. • Auto Power Link: la Soundbar s'active automatiquement lorsque vous allumez le téléviseur via une entrée optique. |
| 10 |  WOOFER | Vous pouvez régler le volume du caisson de basse entre les niveaux -12 ou -6 ~ +6. |
| 11 |  STREAMING MUSIC | Vous pouvez profiter de la radio Internet via Musique en streaming. Vous pouvez sélectionner la station que vous souhaitez à partir des 3 stations de radio Internet par défaut. Pour utiliser la fonction Musique en streaming, vous devez connecter votre Soundbar à un réseau. |

TÉPANNAGE

Avant de contacter l'assistance, vérifiez les éléments suivants.

L'ensemble ne s'allume pas.

Le cordon d'alimentation est-il branché dans la prise?

- ⇨ Branchez la fiche d'alimentation électrique dans la prise murale.

La fonction ne s'active pas lorsque vous appuyez sur le bouton correspondant.

L'air est-il chargé en électricité statique?

- ⇨ Débranchez la fiche d'alimentation électrique et rebranchez-la.

Aucun son n'est émis.

La fonction Silencieux est-elle activée?

- ⇨ Appuyez sur le bouton  (Silencieux) pour annuler la fonction.

Le volume est-il réglé au minimum?

- ⇨ Permet de régler le Volume.

La télécommande ne fonctionne pas.

La pile est-elle usée?

- ⇨ Remplacez avec une nouvelle pile.

Est-ce que la distance entre la télécommande et l'unité principale Soundbar est trop grande?

- ⇨ Rapprochez la télécommande de l'unité principale Soundbar.

La fonction TV SoundConnect (appariement du téléviseur) a échoué.

Votre téléviseur prend-il en charge TV SoundConnect?

- ⇨ TV SoundConnect est pris en charge par certains téléviseurs Samsung commercialisés après 2012. Vérifiez si votre téléviseur prend en charge TV SoundConnect.

La version du micrologiciel du téléviseur est-elle la plus récente?

- ⇨ Mettez votre téléviseur à jour avec la version du micrologiciel la plus récente.

Une erreur s'est-elle produite lors de la connexion?

- ⇨ Contactez le centre d'appels Samsung.
- ⇨ Réinitialisez TV SoundConnect et connectez-le à nouveau. Pour réinitialiser la connexion TV SoundConnect, appuyez sur la touche **▶||** et maintenez-la enfoncée pendant 5 secondes.

La LED rouge sur le caisson de graves clignote et le caisson de graves ne produit aucun son.

Ce problème peut se produire si le caisson de basse n'est pas connecté à l'unité principale Soundbar.

- ⇨ Essayez de reconnecter votre caisson de graves. Voir page 4.

Le caisson de graves bourdonne et vibre sensiblement.

Essayez d'ajuster les vibrations de votre caisson de graves.

- ⇨ Appuyez sur le bouton **WOOFER** de votre télécommande pour ajuster sa valeur (entre -12, -6 ~ +6).

LICENCE



Manufactured under licence from Dolby Laboratories. Dolby, Dolby Audio and the double-D symbol are trademarks of Dolby Laboratories.



Pour les brevets DTS, consultez le site <http://patents.dts.com>. Fabriqué sous licence de DTS Licensing Limited. DTS, le symbole, & DTS et le symbole qui lui est associé sont des marques déposées, et DTS 2.0 Channel est une marque déposée de DTS, Inc. © DTS, Inc. Tous droits réservés.



Les termes HDMI et HDMI High-Definition Multimedia Interface, et le logo HDMI sont des marques de commerce ou des marques déposées de HDMI Licensing LLC aux États-Unis et dans d'autres pays.



- Le logiciel Spotify Software fait l'objet de licences tierces trouvées ici : www.spotify.com/connect/third-party-licenses.
- Pour en savoir plus sur Spotify Connect, veuillez consulter le site Web www.spotify.com/connect

AVIS DE LICENCE LIBRE

Pour obtenir plus d'informations sur les sources libres utilisées dans ce produit, veuillez visiter notre site Web : <http://opensource.samsung.com>

REMARQUE IMPORTANTE À PROPOS DU SERVICE

- Les figures et les illustrations du présent Manuel d'utilisation sont fournies à titre de référence uniquement et peuvent différer de l'apparence du produit réel.
- Des frais supplémentaires pourront vous être facturés dans les cas suivants :
 - a. Vous demandez l'intervention d'un ingénieur, mais il s'avère que l'appareil ne présente aucune anomalie (par ex. vous n'avez pas lu ce Manuel d'utilisation).
 - b. Vous portez l'unité à un centre de réparation, mais il s'avère que celle-ci ne présente aucune défaillance (par ex. vous n'avez pas lu ce Manuel d'utilisation).
- Le montant de ces frais administratifs vous sera notifié avant que tout travail ou toute visite à votre domicile ne soit effectuée).

SPÉCIFICATIONS

| | | | |
|---------------|---|---|--------------------------|
| GÉNÉRAL | Poids | Unité Principale Soundbar | 4,0 kg |
| | | Caisson de basses (PS-WJ7500R / PS-WJ7501R) | 6,8 kg |
| | Dimensions (L x H x P) | Unité Principale Soundbar | 1230,0 x 47,5 x 170,0 mm |
| | | Caisson de basses (PS-WJ7500R / PS-WJ7501R) | 452,0 x 335,0 x 154,0 mm |
| | Plage de températures en fonctionnement | | de +5 à +35 °C |
| | Plage d'humidité en fonctionnement | | de 10 à 75 % |
| AMPLIFICATEUR | Puissance de sortie nominale | Unité Principale Soundbar | 20W x 8, 8 OHM, THD≤10% |
| | | Caisson de basses (PS-WJ7500R / PS-WJ7501R) | 160W, 3 OHM, THD≤10% |

- Caractéristiques nominales
 - Samsung Electronics Co., Ltd se réserve le droit de modifier les caractéristiques sans préavis.
 - Le poids et les dimensions sont approximatifs.
 - Pour plus d'informations sur l'alimentation et la consommation électriques, reportez-vous à l'étiquette collée sur le produit. (Étiquette: Bas de l'Unité Principale Soundbar)

Attention : le produit redémarre automatiquement si vous activez/désactivez le Wi-Fi/Ethernet.

| | | |
|--|-------------------------------------|---|
| Consommation globale d'énergie en veille (W) (Tous les ports du réseau sont en état activé "ON") | | 2,7W |
| Wi-Fi/Ethernet | Méthode de désactivation du port | Appuyez sur le bouton Wi-Fi SETUP sur le produit pendant 30 secondes pour activer/désactiver le Wi-Fi/Ethernet. |
| Bluetooth | Méthode de désactivation du port | Appuyez sur le bouton SPK ADD sur le produit pendant 30 secondes pour activer/désactiver le Bluetooth. |

Modèles sans fil (avec plage de fréquence de 5,15 GHz à 5,35 GHz)

- Par la présente, Samsung Electronics déclare que cet équipement est conforme aux exigences principales et autres dispositions relatives à la Directive 1999/5/EC.
La déclaration de conformité originale se trouve sur le site <http://www.samsung.com>, allez sur Assistance > Recherche assistance produit et saisissez le nom du modèle. Cet appareil peut être utilisé dans tous les pays de l'Union Européenne.
Cet appareil ne peut être utilisé qu'en intérieur.



Modèles sans fil (sans plage de fréquence de 5,15 GHz à 5,35 GHz)

- Par la présente, Samsung Electronics déclare que cet équipement est conforme aux exigences principales et autres dispositions relatives à la Directive 1999/5/EC.
La déclaration de conformité originale se trouve sur le site <http://www.samsung.com>, allez sur Assistance > Recherche assistance produit et saisissez le nom du modèle. Cet appareil peut être utilisé dans tous les pays de l'Union Européenne.



Comment contacter Samsung dans le monde

Si vous avez des suggestions ou des questions concernant les produits Samsung, veuillez contacter le Service Consommateurs Samsung.

| Country | Contact Centre ☎ | Web Site |
|-------------|---|---|
| ■ Europe | | |
| U.K | 0330 SAMSUNG (7267864) | www.samsung.com/uk/support |
| IRE | 0818 717100 | www.samsung.com/ie/support |
| GERMANY | 0180 6 SAMSUNG bzw. 0180 6 7267864* (*0,20 €/Anruf aus dem dt. Festnetz, aus dem Mobilfunk max. 0,60 €/Anruf) | www.samsung.com/de/support |
| FRANCE | 01 48 63 00 00 | www.samsung.com/fr/support |
| ITALIA | 800-SAMSUNG (800.7267864) | www.samsung.com/it/support |
| SPAIN | 34902172678 | www.samsung.com/es/support |
| PORTUGAL | 808 20 7267 | www.samsung.com/pt/support |
| LUXEMBURG | 261 03 710 | www.samsung.com/be_fr/support |
| NETHERLANDS | 0900-SAMSUNG (0900-7267864) (€ 0,10/Min) | www.samsung.com/nl/support |
| BELGIUM | 02-201-24-18 | www.samsung.com/be/support (Dutch) www.samsung.com/be_fr/support (French) |
| NORWAY | 815 56480 | www.samsung.com/no/support |
| DENMARK | 70 70 19 70 | www.samsung.com/dk/support |
| FINLAND | 030-6227 515 | www.samsung.com/fi/support |
| SWEDEN | 0771 726 7864 (0771-SAMSUNG) | www.samsung.com/se/support |
| POLAND | 801-172-678* lub +48 22 607-93-33 * * (koszt połączenia według taryfy operatora) | www.samsung.com/pl/support |
| HUNGARY | 0680SAMSUNG (0680-726-786) 0680PREMIUM (0680-773-648) | www.samsung.com/hu/support |



[Élimination des batteries de ce produit]

(Applicable aux pays disposant de systèmes de collecte séparés)

Le symbole sur la batterie, le manuel ou l'emballage indique que les batteries de ce produit ne doivent pas être éliminées en fin de vie avec les autres déchets ménagers. L'indication éventuelle des symboles chimiques Hg, Cd ou Pb signifie que la batterie contient des quantités de mercure, de cadmium ou de plomb supérieures aux niveaux de référence stipulés dans la directive CE 2006/66.

Si les batteries ne sont pas correctement éliminées, ces substances peuvent porter préjudice à la santé humaine ou à l'environnement.

Afin de protéger les ressources naturelles et d'encourager la réutilisation du matériel, veillez à séparer les batteries des autres types de déchets et à les recycler via votre système local de collecte gratuite des batteries.

| Country | Contact Centre ☎ | Web Site |
|-------------|---|--|
| AUSTRIA | 0800-SAMSUNG (0800-7267864) [Only for Premium HA] 0800-366661 [Only for Dealers] 0810-112233 | www.samsung.com/at/support |
| SWITZERLAND | 0800 726 78 64 (0800-SAMSUNG) | www.samsung.com/ch/support (German) www.samsung.com/ch_fr/support (French) |
| CZECH | 800 - SAMSUNG (800-726786) | www.samsung.com/cz/support |
| SLOVAKIA | 0800 - SAMSUNG (0800-726 786) | www.samsung.com/sk/support |
| CROATIA | 072 726 786 | www.samsung.com/hr/support |
| BOSNIA | 065 233 999 | www.samsung.com/support |
| MONTENEGRO | 020 405 888 | www.samsung.com/support |
| SLOVENIA | 080 697 267 (brezplačna številka) | www.samsung.com/si |
| SERBIA | 011 321 6899 | www.samsung.com/rs/support |
| BULGARIA | *3000 (цена в мрежата 0800 111 31 , безплатна телефонна линия) | www.samsung.com/bg/support |
| ROMANIA | *8000 (apel în rețea) 08008-726-78-64 (08008-SAMSUNG) Apel GRATUIT | www.samsung.com/ro/support |
| CYPRUS | 8009 4000 only from landline, toll free | www.samsung.com/gr/support |
| GREECE | 8011-SAMSUNG (80111 726 7864) only from land line (+30) 210 6897691 from mobile and land line | |
| LITHUANIA | 8-800-77777 | www.samsung.com/lt/support |
| LATVIA | 8000-7267 | www.samsung.com/lv/support |
| ESTONIA | 800-7267 | www.samsung.com/ee/support |



Les bons gestes de mise au rebut de ce produit (Déchets d'équipements électriques & électroniques)

(Applicable aux pays disposant de systèmes de collecte séparés)

Ce symbole sur le produit, ses accessoires ou sa documentation indique que ni le produit, ni ses accessoires électroniques usagés (chargeur, casque audio, câble USB, etc.) ne peuvent être jetés avec les autres déchets ménagers. La mise au rebut incontrôlée des déchets présentant des risques environnementaux et de santé publique, veuillez séparer vos produits et accessoires usagés des autres déchets. Vous favoriserez ainsi le recyclage de la matière qui les compose dans le cadre d'un développement durable.

Les particuliers sont invités à contacter le magasin leur ayant vendu le produit ou à se renseigner auprès des autorités locales pour connaître les procédures et les points de collecte de ces produits en vue de leur recyclage. Les entreprises et particuliers sont invités à contacter leurs fournisseurs et à consulter les conditions de leur contrat de vente. Ce produit et ses accessoires ne peuvent être jetés avec les autres déchets.

Pour obtenir des informations sur les engagements environnementaux de Samsung et sur les obligations réglementaires spécifiques à l'appareil (par ex. la réglementation REACH), rendez-vous sur : samsung.com/uk/aboutsamsung/samsungelectronics/corporatecitizenship/data_corner.html

Manuale utente

Per ulteriori informazioni, vedere il manuale Web.

Manuale Web : www.Samsung.com → Supporto →
Ricerca nome prodotto → HW-J7500R o HW-J7501R

INFORMAZIONI SULLA SICUREZZA

NORME PER LA SICUREZZA

PER RIDURRE I RISCHI DI FOLGORAZIONE, NON RIMUOVERE IL COPERCHIO (O IL RETRO), ALL'INTERNO NON VI SONO PARTI RIPARABILI DALL'UTENTE. PER L'ASSISTENZA TECNICA FARE RIFERIMENTO A PERSONALE QUALIFICATO.

| | | |
|---|---|---|
|  <div>ATTENZIONE RISCHIO DIFOLGORAZIONE. NON APRIRE.</div>  |  | Questo simbolo indica la presenza di alta tensione all'interno. È dannoso toccare in qualsiasi modo una parte interna del prodotto. |
| |  | Questo simbolo indica che nel prodotto viene inclusa della documentazione importante che riguarda il funzionamento e la manutenzione. |

| | |
|---|---|
|  | Prodotto di Classe II: Questo simbolo indica che il prodotto non necessita di una connessione di sicurezza alla terra. |
|  | Tensione CA: Questo simbolo indica che la tensione contrassegnata con questo simbolo è di tipo CA. |
|  | Tensione CC : Questo simbolo indica che la tensione contrassegnata con questo simbolo è di tipo CC. |
|  | Attenzione, consultare le Istruzioni per l'uso: Questo simbolo indica all'utente la necessità di consultare il manuale dell'utente per ottenere ulteriori informazioni sulla sicurezza. |

AVVERTENZA : Per ridurre i rischi d'incendio e di scosse elettriche non esporre l' apparecchio a pioggia o umidità.

ATTENZIONE : PER EVITARE SCOSSE ELETTRICHE, INSERIRE CORRETTAMENTE E COMPLETAMENTE LA SPINA.

- Questo dispositivo deve essere sempre collegato ad una presa elettrica dotata di messa a terra di protezione.
- Per scollegare il dispositivo dalla rete elettrica, lo spinotto deve essere estratto dalla presa, pertanto esso deve essere facilmente raggiungibile.

ATTENZIONE

- Non schizzare o sgocciolare liquidi sull'apparecchio. Non sistemare oggetti pieni di liquidi, come dei vasi, sull'apparecchio.
- Per spegnere completamente l'apparecchio, estrarre la spina di alimentazione dalla presa di rete. Di conseguenza, la spina di alimentazione deve essere facilmente e prontamente accessibile in qualsiasi momento.

PRECAUZIONI

1. Verificare che le caratteristiche degli alimentatori CA presenti in casa corrispondano all'etichetta di identificazione posta sul retro del prodotto. Installare il prodotto orizzontalmente, su un supporto adeguato (mobile), verificando che vi sia spazio sufficiente per una corretta ventilazione 7 - 10 cm. Assicurarsi che le aperture di ventilazione non siano coperte. Non sistemare l'unità su amplificatori o altri dispositivi che possono diventare caldi. Questa unità è progettata per un uso continuo. Per spegnere completamente l'unità, scollegare il connettore CA dalla presa di rete. Scollegare l'unità dalla presa se si prevede di non utilizzarla per un periodo prolungato.
2. Durante i temporali, scollegare la spina di alimentazione dalla presa. I picchi di alta tensione provocati dai fulmini potrebbero danneggiare l'unità.
3. Non esporre l'unità alla luce diretta del sole o ad altre fonti di calore. Questo potrebbe causare il surriscaldamento e il malfunzionamento dell'unità.
4. Tenere il prodotto lontano da fonti di umidità (ad es. vasi) e calore eccessivo (ad es. fuoco) o da apparecchi che generano un forte campo magnetico o elettrico. In caso di malfunzionamento dell'unità, scollegare il cavo di alimentazione dalla presa di corrente. Il prodotto non è destinato all'uso industriale. Questo prodotto è destinato esclusivamente all'uso personale. Se il prodotto o il disco vengono conservati a basse temperature, potrebbe formarsi della condensa. Trasportando l'unità in inverno, attendere circa 2 ore prima di utilizzarla, in modo che ritorni a temperatura ambiente.
5. Le batterie utilizzate con questo prodotto contengono sostanze chimiche dannose per l'ambiente. Non smaltirle con i comuni rifiuti domestici. Non gettare le batterie nel fuoco. Non cortocircuitare, smontare o surriscaldare le batterie. Una installazione scorretta delle batterie può causarne l'esplosione. Sostituire solo con batterie dello stesso tipo o equivalenti.



AVVERTENZA: NON INGERIRE LA BATTERIA, PERICOLO DI USTIONE CHIMICA

[Il telecomando fornito con] Il prodotto contiene una batteria a celle a bottone/moneta. L'ingestione della batteria a celle a bottone/moneta può causare gravi ustioni interne nell'arco di appena 2 ore e può portare alla morte. Tenere le batterie nuove e quelle utilizzate lontano dalla portata dei bambini. Se il vano della batteria non si chiude in modo sicuro, smettere di utilizzare il prodotto e tenerlo lontano dalla portata dei bambini. Se si pensa che le batterie siano state ingerite o introdotte in una parte del corpo, consultare immediatamente un medico.

VERIFICA DEI COMPONENTI

Unità principale della Soundbar

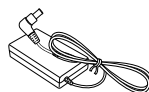

② Adattatore CA/CC



③ Cavo di alimentazione

Subwoofer



① Cavo di alimentazione

Telecomando / Batteria



- ✓ Utilizzare il cavo Cat 7 (tipo *STP) per la connessione.
* Shielded Twist Pair, doppino ritorto schermato

COLLEGAMENTO DELL'ALIMENTAZIONE ELETTRICA

Utilizzare nel seguente ordine i componenti di alimentazione (①, ②, ③) per collegare l'alimentazione:
Subwoofer → Unità principale della Soundbar

- ✓ Per ulteriori informazioni sull'alimentazione e il consumo di energia, vedere l'etichetta applicata al prodotto.
(Etichetta Fondo dell'Unità Principale della Soundbar)

Retro del
Subwoofer

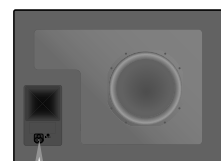

① Cavo di
alimentazione



Collegamento
dell'alimentazione elettrica

Retro dell'unità Principale
della Soundbar



③ Cavo di alimentazione

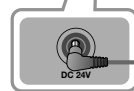

DC 24V
(jack di alimentazione)

② Adattatore CA/CC

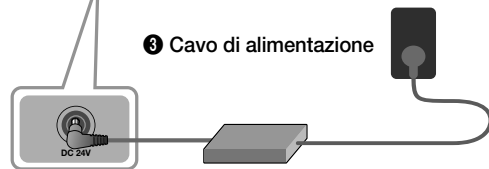

- ✓ Assicurarsi di poggiare l'adattatore CA/CC orizzontalmente su un tavolo o sul pavimento. Se si posiziona l'adattatore CA/CC in modo che penda con l'ingresso del cavo CA rivolto verso l'alto, acqua o altre sostanze estranee potrebbero penetrare nell'adattatore e causarne il malfunzionamento.

CONNESSIONE DEL SUBWOOFER ALL'UNITÀ PRINCIPALE DELLA SOUNDBAR

Per ottenere un suono basso potente e una migliore qualità audio si può collegare il subwoofer all'unità principale della Soundbar.

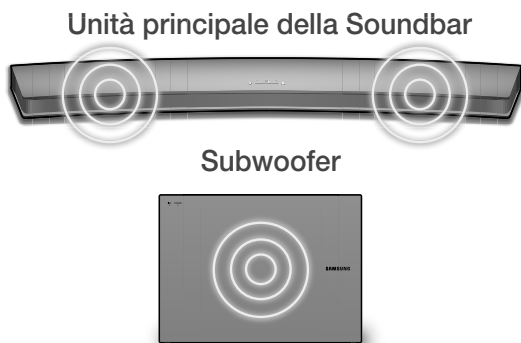

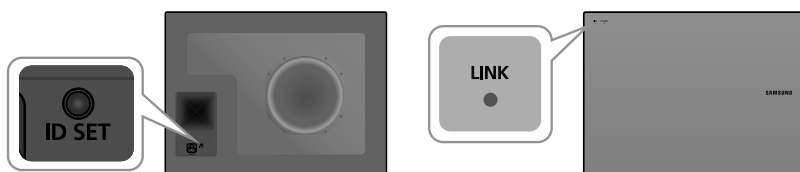

Quando si accendono l'unità principale della Soundbar e il subwoofer, dovrebbero collegarsi (connettersi mediante rete wireless) automaticamente quando entrambi sono accesi. Quando il collegamento automatico è completato, l'indicatore blu sulla parte frontale del subwoofer rimane sempre acceso.

- ✓ Se l'indicatore sulla parte frontale del subwoofer appare rosso oppure lampeggia in blu, significa che il subwoofer non è stato collegato in modo automatico. In questo caso, collegare il subwoofer in modo manuale facendo riferimento alle seguenti istruzioni.
- ✓ Importante: prima di iniziare, inserire la batteria nel telecomando. Per istruzioni, consultare la pagina 16.

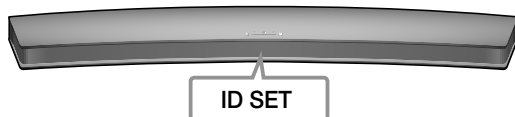

1. Collegare i cavi di alimentazione dell'unità principale della Soundbar e del subwoofer a una presa a parete CA.
2. Premere il tasto **ID SET** sul retro del subwoofer per 5 secondi. L'indicatore rosso nella parte anteriore del subwoofer si spegne e l'indicatore blu lampeggia rapidamente.
3. Premere il tasto  sul telecomando per 5 secondi mentre l'unità principale della Soundbar viene SPENTA.
4. Il messaggio ID SET viene visualizzato brevemente sul display dell'unità principale della Soundbar, poi scompare.



5. Mentre l'indicatore del subwoofer lampeggia in blu, premere il tasto  sul telecomando o sulla parte superiore dell'unità principale della Soundbar per accenderla.
 6. Il collegamento è completato se l'indicatore sulla parte frontale del subwoofer rimane sempre acceso.
- ✓ Se il tentativo di connessione non riesce, l'indicatore blu lampeggia in modo continuo. Andare al passo 2 e ricominciare.

COLLEGAMENTO ALLA TV

È possibile sentire l'audio della TV dopo aver collegato questa Soundbar alla TV via cavo/in modo wireless.

✓ Importante: prima di iniziare, inserire la batteria nel telecomando. Per istruzioni, consultare la pagina 16.

Metodo 1. Collegamento via cavo

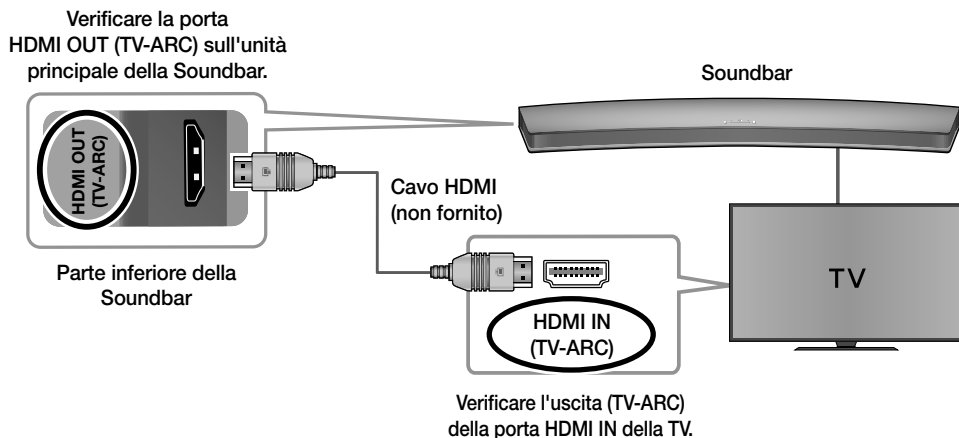

1. Collegare il cavo HDMI (non fornito) come nella figura in alto.
2. Sul display del prodotto viene visualizzato TV ARC e viene emesso l'audio della TV.



- ✓ Se l'audio della TV non viene emesso, premere il tasto  sulla parte superiore della Soundbar o il tasto **SOURCE** sul telecomando per selezionare il modo **D.IN** sul display dell'unità principale della Soundbar. Quindi il modo **D.IN** passa a TV ARC e l'uscita è l'audio della TV.
- ✓ Se il display dell'unità principale della Soundbar non passa a TV ARC, controllare la connessione via cavo.
- ✓ È possibile controllare opportunamente il volume della Soundbar e bloccare l'alimentazione.

Metodo 2. TV SoundConnect (Collegamento a una TV Samsung tramite Bluetooth).

1. Accendere la TV Samsung e la Soundbar.
2. Selezionare il modo **TV** sul display della Soundbar premendo il tasto  sulla parte superiore della Soundbar o il tasto **SOURCE** sul telecomando (i modi vengono visualizzati nell'ordine: D.IN → AUX → HDMI → BT → TV).

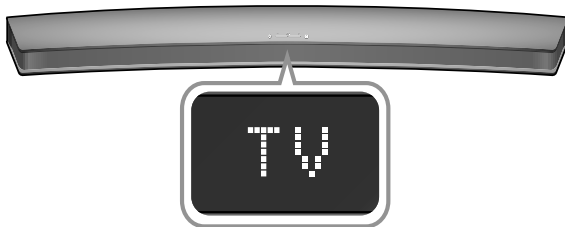

3. Quando viene visualizzato il messaggio di connessione illustrato di seguito sullo schermo della TV, selezionare **<Si>** con il telecomando TV.



Selezionare <Si> con il telecomando TV.

4. La Soundbar emette l'audio della TV.
- ✓ Se il processo di collegamento mediante la funzione TV SoundConnect ha esito negativo, spostarsi su SoundConnect nel menu Audio della TV, selezionare **Aggiungi nuovo dispositivo** e impostare **Aggiungi nuovo dispositivo** su **ATTIVO**. Quindi, riprovare.
 - ✓ Se la Soundbar viene collegata alla TV attraverso TV SoundConnect, è possibile controllare il volume in modo opportuno con il telecomando della Soundbar o della TV.
 - ✓ La funzione TV SoundConnect (Soundshare) è disponibile solo su alcune TV Samsung commercializzate a partire dal 2012.
 - ✓ Per scollegare l'attuale connessione con la TV e stabilire una nuova connessione con un'altra TV, tenere premuto il tasto **►||** del telecomando per più di 5 secondi.
 - ✓ Nel modo TV SoundConnect, la Soundbar non può essere collegata a un altro dispositivo Bluetooth.
 - ✓ Non posizionare dispositivi elettronici o oggetti metallici sopra al prodotto.
Ad esempio, router cablati/wireless, set-top box o modem.
 - ✓ Il posizionamento del prodotto sul pavimento potrebbe inficiare le prestazioni della rete wireless, a seconda del materiale di cui è costituito il pavimento.

Metodo 3. Collegamento a una rete wireless

Installazione e collegamento wireless dell'app Samsung Multiroom

Attenersi alla procedura seguente per la prima installazione dell'app Samsung Multiroom.

1. Tenere premuto il tasto **SPK ADD** sul retro della Soundbar per più di 1 secondo.
 - Si udirà un suono di notifica e il messaggio "ADD SPEAKER" comparirà sull'unità principale della Soundbar. Successivamente, il messaggio "WIFI READY" apparirà, una volta attivata la modalità pronto alla connessione.
2. Collegare il dispositivo smart (smartphone, tablet, ecc.) al router wireless.

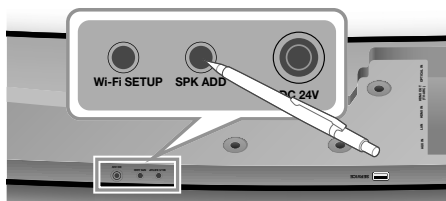

Retro della Soundbar



3. Installare l'app **Samsung Multiroom** nel dispositivo smart (smartphone, tablet, ecc.).
4. Avviare l'app **Samsung Multiroom**.



5. Completare le impostazioni iniziali seguendo le istruzioni sulla schermata dell'app.



Schermata iniziale

Inserimento della password per il router wireless

Collegamento al diffusore completato

- ✓ Inserire la password del router wireless per collegare la Soundbar ad una rete wireless attraverso l'app Samsung Multiroom.
- ✓ Se il router wireless non ha una specifica password, le impostazioni iniziali vengono completate senza richiedere l'inserimento della password.

Aggiunta della Soundbar all'impianto audio Multiroom esistente

Se l'app Samsung Multiroom è già installata per l'utilizzo con un altro dispositivo audio Multiroom, attenersi alla seguente procedura per aggiungere la Soundbar.

1. Tenere premuto il tasto **SPK ADD** sul retro della Soundbar per più di 1 secondo.
 - Si udirà un suono di notifica e il messaggio "ADD SPEAKER" comparirà sull'unità principale della Soundbar. Successivamente, il messaggio "WIFI READY" apparirà, una volta attivata la modalità pronto alla connessione.
2. Collegare il dispositivo smart (smartphone, tablet, ecc.) al router wireless.

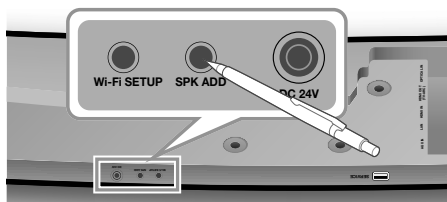

Retro della Soundbar



3. Avviare l'app **Samsung Multiroom**.
4. Toccare per passare all'elenco dei diffusori.
5. Selezionare **More > Add New Speaker** nell'app, quindi seguire le istruzioni sulla schermata dell'app.

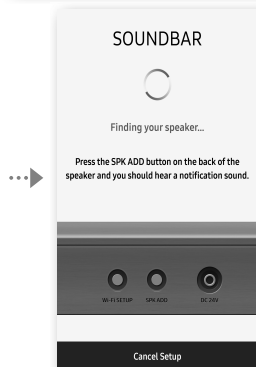
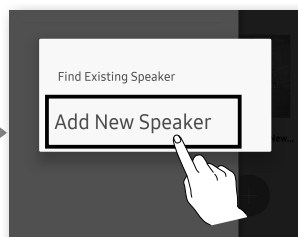
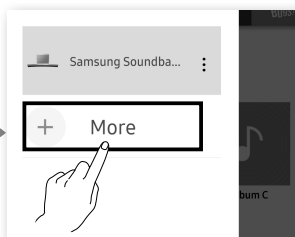
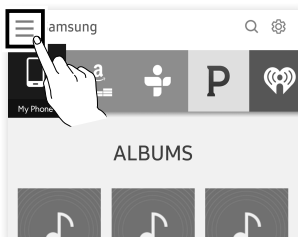

Schermata iniziale

Completare le impostazioni seguendo le istruzioni sulla schermata dell'app Samsung Multiroom.

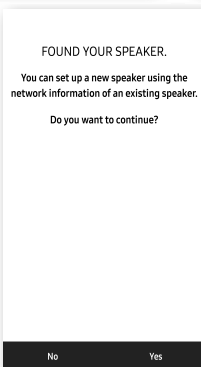

Selezione della rete

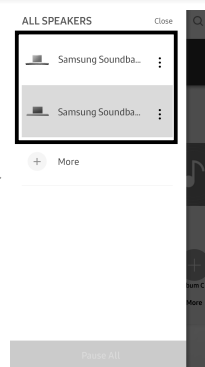

Aggiunta del diffusore completata

- ✓ Per collegarsi a una rete diversa, selezionare **No**. Inserire la password del router wireless per collegare la Soundbar ad una rete wireless attraverso l'app Samsung Multiroom.
- Se il router wireless non ha una specifica password, le impostazioni iniziali vengono completate senza richiedere l'inserimento della password.

Collegamento della Soundbar con la Smart TV Samsung

È possibile ascoltare l'audio della TV collegando la TV alla Soundbar attraverso una rete wireless.

- ✓ **Importante:** Assicurarsi che la TV e la Soundbar siano collegate alla stessa rete.
(Come verificare la rete della TV Samsung : Menu Home → Rete → Stato rete)

Configurazione delle impostazioni dalla TV Smart Samsung

- ✓ Per riprodurre l'audio tramite la Soundbar, assicurarsi che il modello della TV supporti la funzionalità Multiroom (Smart TV Samsung successive al 2014).
- ✓ Se la TV è scollegata dalla rete wireless a causa di un cambio nella sorgente di ingresso della Soundbar, utilizzare il menu della TV per ristabilire il collegamento.

▪ Per le TV rilasciate nel 2016

1. Menu Home → Impostazioni (⚙) → Suono → Uscita audio → Selezionare [Samsung] HW-Jxxxx (Wi-Fi)
2. L'audio della TV viene emesso.

▪ Per le TV rilasciate nel 2015

1. Menu Home → Suono → Elenco altoparlanti → Selezionare [Samsung] HW-Jxxxx (Wi-Fi)
2. L'audio della TV viene emesso.

▪ Per le TV rilasciate nel 2014

1. Menu Home → Suono → Impostazioni altoparlanti → Selezionare **Multiroom Link - Impostazioni → Soundbar+Surround**
2. Dalla posizione Soundbar, selezionare "**J7500**" e selezionare "**OK**"
3. Menu Home → Suono → Impostazioni altoparlanti → Selezionare **Uscita audio TV → Multiroom Link**

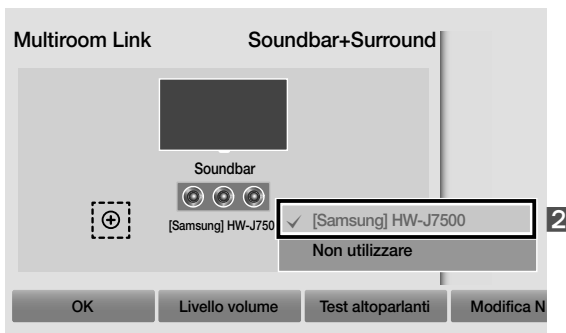



4. L'audio della TV viene emesso.

Collegamento del Sistema Audio Samsung Multiroom al Surround

È possibile vivere il suono tridimensionale in modalità surround dopo aver collegato due Audio Multiroom e una Soundbar.

✓ Il collegamento Surround tra un Audio Multiroom e una Soundbar non è disponibile.

1. Toccare  per passare all'elenco dei diffusori.
2. Toccare  sulla destra del nome modello della Soundbar.
3. Toccare **Surround Setup**. Selezionare **Done** dopo aver trascinato il diffusore nella posizione desiderata.
4. Il collegamento Surround è completato.

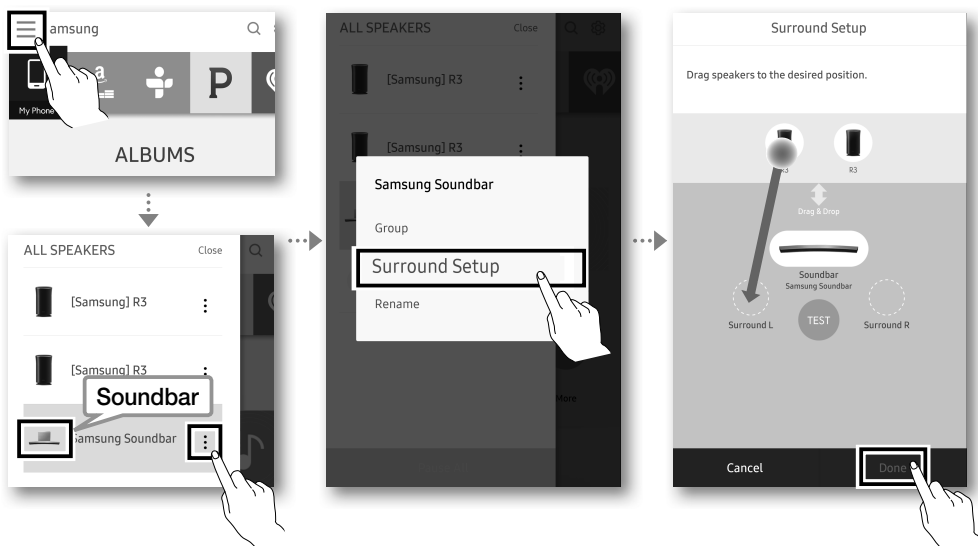



✓ Fare riferimento al manuale Web per la connessione tra la TV e il surround.

CONNESSIONE TRAMITE BLUETOOTH

È possibile collegare un dispositivo Bluetooth a una Soundbar e riprodurre la musica con audio stereo, il tutto senza l'ingombro dei fili.

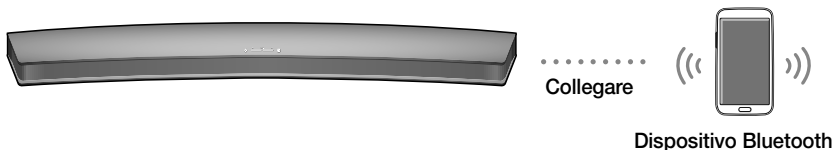
✓ Non è possibile collegare più dispositivi Bluetooth contemporaneamente.



1. Premere il tasto  sulla parte superiore della Soundbar o il tasto **SOURCE** sul telecomando per selezionare **BT**.
2. Selezionare il menu Bluetooth sul dispositivo Bluetooth da collegare. (Vedere il manuale utente del dispositivo Bluetooth)
3. Selezionare "[Samsung] HW-Jxxxx" dall'elenco.
 - Una volta stabilito il collegamento tra la Soundbar e il dispositivo Bluetooth, la finestra di visualizzazione anteriore della Soundbar visualizza **[Nome dispositivo Bluetooth] → BT**.
4. Riprodurre la musica sul dispositivo collegato.

[In caso di mancato collegamento al dispositivo Bluetooth/In caso di necessità di una nuova ricerca del dispositivo].

- Eliminare il precedente "[Samsung] HW-Jxxxx" trovato dal dispositivo Bluetooth ed effettuare di nuovo la ricerca della Soundbar.

- ✓ Se, al collegamento di un dispositivo Bluetooth, viene richiesto il codice PIN, inserire <0000>.
- ✓ In modo di connessione Bluetooth, la connessione cade se la distanza tra l'Soundbar e il dispositivo Bluetooth supera 10 m.
- ✓ L'Soundbar si spegne automaticamente dopo 15 minuti in modo Ready.
- ✓ È possibile che il Soundbar non sia in grado di eseguire la ricerca Bluetooth o di effettuare la connessione correttamente nei seguenti casi:
 - In presenza di un forte campo elettrico attorno all'Soundbar.
 - Se vi sono più dispositivi Bluetooth collegati contemporaneamente all'Soundbar.
 - Se il dispositivo Bluetooth è spento, non è presente o è difettoso.
- ✓ I dispositivi elettronici potrebbero causare interferenze radio. I dispositivi che generano onde elettromagnetiche, come ad esempio forni a microonde, LAN wireless e così via, devono essere tenuti lontano dall'unità principale della Soundbar.

Disconnessione della Soundbar dal Dispositivo Bluetooth

Premere il tasto **SOURCE** sul telecomando o il tasto  sulla parte superiore del prodotto per passare da **BT** a un altro modo o per spegnere la Soundbar.

- Il dispositivo Bluetooth collegato deve attendere un certo tempo per ottenere una risposta dall'Soundbar prima di terminare la connessione. (Il tempo necessario a scollegarsi può differire a seconda del dispositivo Bluetooth)

COLLEGAMENTO A UN DISPOSITIVO ESTERNO

È possibile ascoltare l'audio da dispositivi esterni separati come un lettore BD/console videogiochi/set-top box e così via, collegandoli alla Soundbar.

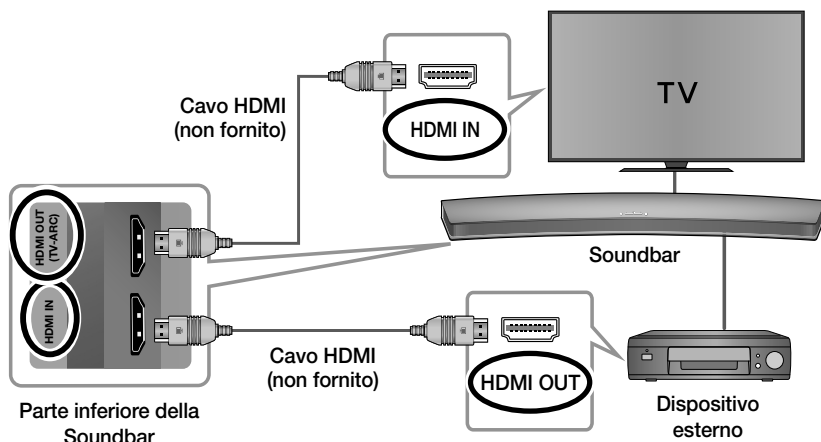

1. Collegare il cavo HDMI (non fornito) come raffigurato nell'immagine in alto.
2. Premere il tasto  sulla parte superiore della Soundbar o il tasto **SOURCE** sul telecomando per selezionare il modo **HDMI**.
3. La Soundbar visualizza HDMI sul display e l'audio viene emesso.

AGGIORNAMENTO DEL SOFTWARE

È possibile che Samsung offra gli aggiornamenti per la versione del firmware del sistema Soundbar.

Aggiornamento automatico

La funzione di aggiornamento automatico è attivato nella Soundbar per impostazione predefinita.

Gli aggiornamenti firmware automatici vengono cercati ed eseguiti se la Soundbar è collegata a Internet, a prescindere dal fatto che sia accesa o spenta.

- ✓ Per utilizzare la funzione di aggiornamento automatico, la Soundbar deve essere collegata a Internet.

La connessione Wi-Fi alla Soundbar verrà terminata se il suo cavo di alimentazione è stato scollegato o se l'alimentazione è stata interrotta. Se l'alimentazione è interrotta, accendere la Soundbar e ricollegarla.

Aggiornamento con USB

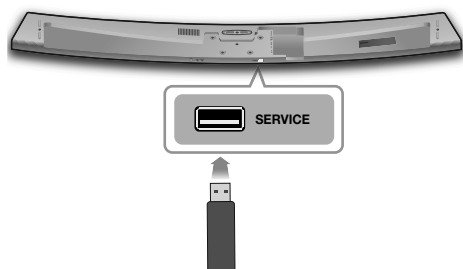

Se viene offerto un aggiornamento, è possibile aggiornare il firmware collegando un dispositivo USB contenente l'aggiornamento del firmware alla porta USB della Soundbar.

Per ulteriori informazioni sul download dei file di aggiornamento, visitare il sito di Samsung Electronics all'indirizzo (Samsung.com/sec) → cercare il nome del modello → scaricare il firmware dall'opzione di menu dell'Assistenza cliente. Il nome dell'opzione può variare.

INSTALLAZIONE DEL SUPOORTO PER MONTAGGIO A PARETE

Precauzioni per l'installazione

- Installare esclusivamente su una parete verticale.
- Non installare il sistema della Soundbar in un luogo con alte temperature e/o con altro tasso di umidità. Installare il sistema su una parete stabile che possa sostenere il peso dell'unità principale della Soundbar.
- Verificare la resistenza della parete. Per installare il sistema della Soundbar su una parete che potrebbe non sostenere il peso dell'unità principale della Soundbar, rinforzare la parete prima dell'installazione. Se non è possibile farlo, installare il sistema su un'altra parete, abbastanza stabile da sostenere il peso dell'unità principale della Soundbar.
- Acquistare e utilizzare viti di fissaggio o sistemi di ancoraggio adeguati al tipo di parete (cartongesso, acciaio, legno, ecc.). Se possibile, fissare le viti di supporto al telaio della parete.
- Acquistare le viti di fissaggio a parete in base al tipo e allo spessore della parete su cui si intende installare la Soundbar.
 - Diametro : M5
 - Lunghezza : L 35 mm o superiore.
- Collegare i cavi tra l'unità e i dispositivi esterni prima di installarla a parete.
- Assicurarsi che l'unità sia spenta e scollegata prima di effettuare l'installazione. Vi è il rischio di scosse elettriche.

Per l'unità principale della Soundbar (Componenti per il Montaggio a Parete)

| | |
|---|---|
|  |  |
| Rondella di fissaggio 1 (4x) | Rondella di fissaggio 2 (per il fissaggio dell'unità principale della Soundbar) (4x) |
|  |  |
| Supporto per montaggio a parete | Vite di fissaggio (per il fissaggio a parete) |

1. Disporre la Soundbar come mostrato nella figura, verificando che i pulsanti non siano a contatto con la superficie su cui appoggia.
2. Se l'elemento **Supporto con piedini** (3x) e l'elemento **Base del supporto** (2x) sono attaccati, rimuoverli.

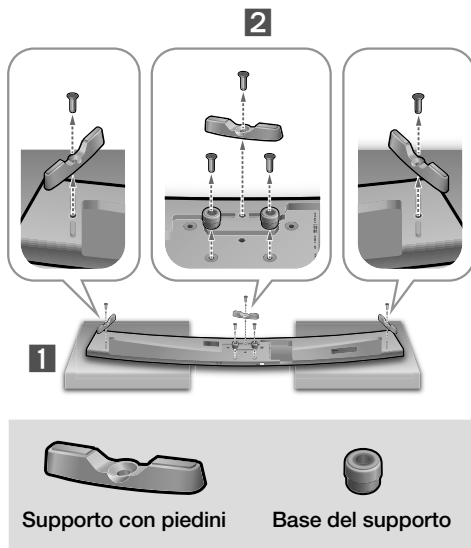

3. Fissare saldamente l'elemento **Rondella di fissaggio 1** (4x) e l'elemento **Rondella di fissaggio 2** (per il fissaggio dell'unità principale della Soundbar) (4x) ai quattro fori presenti sulla Soundbar, come mostrato in figura.

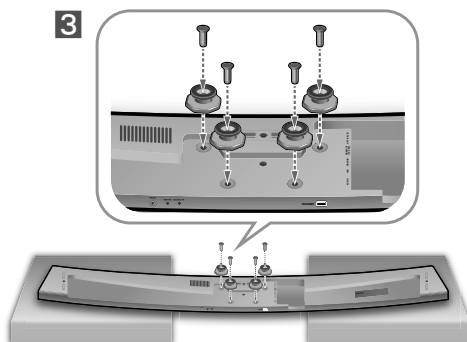

4. Inserire singolarmente le **Viti per montaggio a parete** nei 3 fori per fissare il **Supporto per montaggio a parete** alla parete.

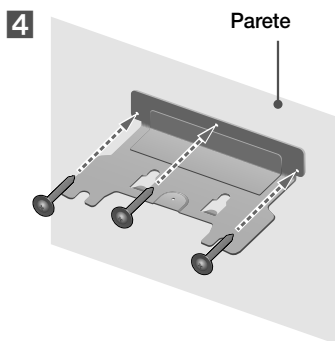

✓ Vite consigliata: M5

5. Sistemare la Soundbar sul **Supporto per montaggio a parete** nella sequenza illustrata in figura (1 → 2).

5

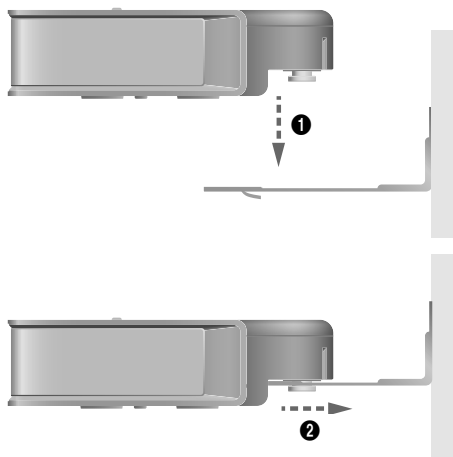

6. Fissare la **Vite di fissaggio** (per il fissaggio a parete) affinché il **Supporto per montaggio a parete** risulti collegato alla Soundbar.

6

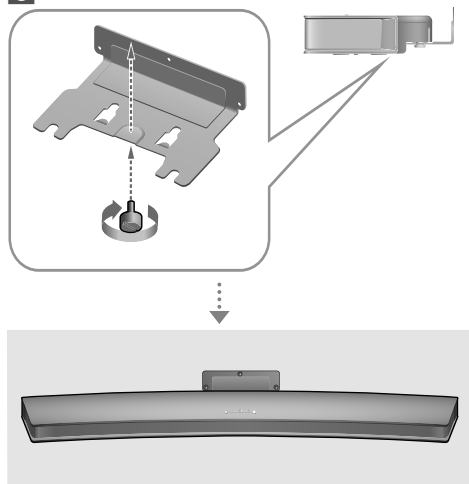

- ✓ Le **Viti per montaggio a parete** non sono fornite.
- ✓ Dal momento che il tipo di vite per montaggio a parete varia in base alla parete, è necessario controllarla prima dell'installazione e acquistare le viti più appropriate.



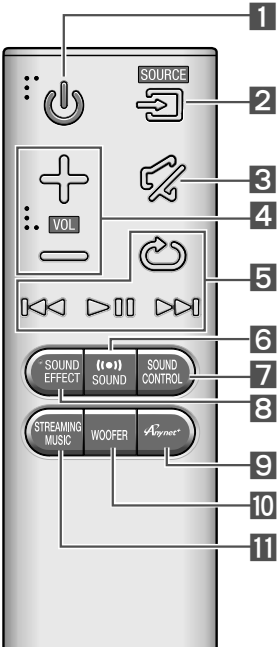

TASTI & FUNZIONI DEL TELECOMANDO



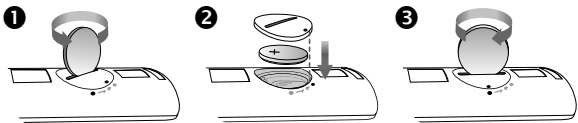









Inserimento della batteria prima dell'utilizzo del telecomando

1. Utilizzare una moneta della dimensione adatta per svitare in senso antiorario il coperchio della batteria del telecomando per rimuoverlo, come mostrato in figura sotto
2. Inserire una batteria al litio da 3 V. Inserire la batteria tenendo il polo positivo (+) rivolto verso l'alto. Coprire la batteria con il relativo coperchio, quindi allineare i segni '•' uno accanto all'altro, come mostrato in figura sotto.
3. Utilizzare una moneta adatta per girare il coperchio della batteria del telecomando in senso orario fino in fondo e fissarlo in sede.



| | | |
|---|---|--|
| 1 |  Accensione | Accende e spegne la Soundbar. |
| 2 |  SOURCE | Per selezionare una sorgente collegata alla Soundbar. |
| 3 |  Muto | Imposta temporaneamente il volume su 0. Premere ancora per annullare. |
| 4 |  Volume | Regola il volume dell'unità. |

| | | |
|----|--|--|
| 5 |  Riproduzione / pausa  Salta avanti  Salta indietro  Repeat | <p>Premere il tasto ► per sospendere temporaneamente la riproduzione di un brano musicale.</p> <p>Premere di nuovo il tasto ► per riprodurre il brano musicale selezionato.</p> <p>Seleziona il file successivo.</p> <p>Seleziona il file precedente.</p> <p>La funzione Ripeti è disponibile solo durante la riproduzione di musica da cellulare o DMS dell'app Samsung Multiroom.</p> <ul style="list-style-type: none"> • OFF-REPEAT : Annulla la ripetizione della riproduzione. • TRACK-REPEAT : Ripete la riproduzione di una traccia. • ALL-REPEAT : Ripete la riproduzione di tutte le tracce. |
| 6 |  Audio surround | <p>La funzione Audio Surround aggiunge profondità e percezione spaziale al suono. Quando si preme questo tasto, ON o OFF si alternano ripetutamente.</p> |
| 7 |  SOUND CONTROL | <p>È possibile scegliere tra TREBLE, BASS e AUDIO SYNC.</p> <ul style="list-style-type: none"> • Per controllare il volume dei suoni alti o bassi, selezionare TREBLE o BASS in Impostazioni audio, quindi regolare il volume tra -3 ~ +3 utilizzando i tasti ◀◀, ▶▶. • Se il video e l'audio della TV e della Soundbar non sono sincronizzati, selezionare AUDIO SYNC in Impostazioni audio, quindi impostare il ritardo audio tra 0 ~ 300 millisecondi utilizzando i tasti ◀◀, ▶▶. |
| 8 |  SOUND EFFECT | <p>È possibile scegliere tra 6 modi audio: STANDARD, MUSIC, CLEAR VOICE, SPORTS, MOVIE, e NIGHT.</p> <p>✓ Modo NIGHT</p> <p>Quando si cambia canale o sorgente musicale, la differenza di volume tra le varie sorgenti musicali di ingresso si regola automaticamente in modo da rendersi idonea per l'ascolto.</p> |
| 9 |  Anynet+ | <p>La funzione Anynet+ e Auto Power Link possono essere attivate o disattivate. Le funzioni Anynet+ e Auto Power Link funzionano al contrario.</p> <ul style="list-style-type: none"> • Anynet+: se il collegamento è effettuato attraverso un cavo HDMI, la Soundbar può essere comandata con il telecomando della TV Samsung. • Auto Power Link: la Soundbar si attiva automaticamente quando si accende la TV collegata attraverso l'ingresso ottico. |
| 10 |  WOOFER | <p>Il volume del subwoofer può essere regolato tra -12 oppure tra -6 ~ +6.</p> |
| 11 |  STREAMING MUSIC | <p>Attraverso la musica in streaming è possibile ascoltare la radio di Internet. È possibile selezionare la stazione desiderata scegliendola fra 3 stazioni radio Internet predefinite.</p> <p>Per utilizzare la funzione di musica in streaming si deve collegare la Soundbar ad una rete.</p> |

RISOLUZIONE DEI PROBLEMI

Prima di contattare l'assistenza, controllare quanto segue.

L'unità non si accende.

Il cavo di alimentazione è collegato alla presa?

- ⇒ Collegare la spina alla presa.

Una funzione non si attiva quando viene premuto il tasto.

Nell'aria è presente elettricità statica?

- ⇒ Scollegare e ricollegare la spina.

L'audio non viene riprodotto.

La funzione di disattivazione dell'audio è attivata?

- ⇒ Premere il tasto  (Muto) per annullare l'operazione.

Il volume è regolato sul minimo?

- ⇒ Regolare il volume.

Il telecomando non funziona.

Le batterie sono scariche?

- ⇒ Sostituire le batterie.

La distanza tra il telecomando e l'unità principale della Soundbar è troppa?

- ⇒ Avvicinare il telecomando all'unità principale della Soundbar.

La connessione alla TV tramite TV SoundConnect non è riuscita.

La TV supporta TV SoundConnect?

- ⇒ La funzione TV SoundConnect è supportata da alcune TV Samsung commercializzate dopo il 2012. Verificare che la TV supporti la funzione TV SoundConnect.

Il firmware della TV è aggiornato?

- ⇒ Aggiornare la TV all'ultimo firmware.

Si è verificato un errore durante la connessione?

- ⇒ Contattare il call center Samsung.
- ⇒ Ripristinare TV SoundConnect ed effettuare nuovamente la connessione. Per ripristinare la connessione TV SoundConnect, tenere premuto il tasto ►► per 5 secondi.

Il LED rosso sul subwoofer lampeggia e il subwoofer non emette alcun suono.

Il problema può verificarsi se il subwoofer non è collegato all'unità principale della Soundbar.

- ⇒ Tentare di collegare di nuovo il subwoofer.
- Consultare la pagina 4.

Il subwoofer emette un ronzio e vibra in modo evidente.

Tentare di regolare la vibrazione del subwoofer.

- ⇒ Premere il tasto **WOOFER** del telecomando per regolare il suo valore (tra -12 , -6 ~ +6)

LICENZA



Manufactured under licence from Dolby Laboratories. Dolby, Dolby Audio and the double-D symbol are trademarks of Dolby Laboratories.



Per i brevetti DTS, vedere <http://patents.dts.com>. Prodotto su licenza di DTS Licensing Limited. DTS, il simbolo, & DTS e il simbolo insieme sono marchi registrati e DTS 2.0 Channel è un marchio di DTS, Inc. © DTS, Inc. Tutti i diritti riservati.



HDMI, HDMI High-Definition Multimedia Interface e il logo HDMI sono marchi o marchi registrati di HDMI Licensing LLC negli Stati Uniti e in altri Paesi.



- Il software Spotify è soggetto a licenze di terze parti disponibili su : www.spotify.com/connect/third-party-licenses.
- Per ulteriori informazioni su Spotify Connect, visitare il sito www.spotify.com/connect

AVVISO DI LICENZA OPEN SOURCE

Per ulteriori informazioni sulle open source utilizzate con il prodotto, visitare il sito Web:
<http://opensource.samsung.com>

NOTA IMPORTANTE SUL SERVIZIO

- Le figure e le illustrazioni del presente manuale utente sono fornite soltanto come riferimento. Possono differire rispetto all'aspetto effettivo del prodotto.
- È possibile che vengano addebitate delle spese amministrative nei seguenti casi:
 - a. l'uscita del tecnico in seguito a una chiamata non rileva difetti nel prodotto (ad es. nel caso l'utente abbia ommesso di leggere questo manuale utente).
 - b. utente ha portato l'unità presso un centro di riparazione che non rileva difetti nel prodotto (ad es. nel caso l'utente abbia ommesso di leggere questo manuale utente).
- L'importo di tali spese amministrative verrà comunicato all'utente prima di eseguire una visita a domicilio o un eventuale intervento di manutenzione.

SPECIFICHE

| | | | |
|---------------|----------------------------|-------------------------------------|--------------------------|
| GENERALE | Peso | Unità principale della Soundbar | 4,0 kg |
| | | Subwoofer (PS-WJ7500R / PS-WJ7501R) | 6,8 kg |
| | Dimensioni (L x A x P) | Unità principale della Soundbar | 1230,0 x 47,5 x 170,0 mm |
| | | Subwoofer (PS-WJ7500R / PS-WJ7501R) | 452,0 x 335,0 x 154,0 mm |
| | Temperatura di esercizio | | +5 °C e +35 °C |
| | Umidità di esercizio | | 10 % e 75 % |
| AMPLIFICATORE | Potenza di uscita nominale | Unità principale della Soundbar | 20W x 8, 8 OHM, THD≤10% |
| | | Subwoofer (PS-WJ7500R / PS-WJ7501R) | 160W, 3 OHM, THD≤10% |

- Specifica nominale
 - Samsung Electronics Co., Ltd si riserva il diritto di modificare le specifiche senza preavviso.
 - Peso e dimensioni sono approssimativi.
 - Per ulteriori informazioni sull'alimentazione e il consumo di energia, vedere l'etichetta applicata al prodotto. (Etichetta : Fondo dell'Unità Principale della Soundbar)

Attenzione : Il prodotto si riavvia automaticamente quando attiva/disattiva Wi-Fi/Ethernet.

| | | |
|--|---|---|
| Consumo di energia totale in standby (W) (Tutte le porte di rete sono in condizione "ON") | | 2,7W |
| Wi-Fi/Ethernet | Metodo di disattivazione della porta | Premere il tasto Wi-Fi SETUP sul prodotto per 30 secondi per attivare/disattivare Wi-Fi/Ethernet. |
| Bluetooth | Metodo di disattivazione della porta | Premere il tasto SPK ADD sul prodotto per 30 secondi per attivare/disattivare Bluetooth. |

Modelli Wireless (compresa la frequenza 5,15GHz-5,35GHz)

- Samsung Electronics dichiara che questa apparecchiatura è conforme ai requisiti essenziali e ad altre disposizioni rilevanti della direttiva 1999/5/CE.

La dichiarazione di conformità originale è reperibile sul sito

<http://www.samsung.com>, selezionando Supporto > Seleziona il tuo prodotto e inserendo il nome del modello. Questo dispositivo può essere utilizzato in tutti i Paesi dell'UE.

Questo dispositivo può essere soltanto utilizzato in luoghi chiusi.



Modelli Wireless (esclusa la frequenza 5,15GHz-5,35GHz)

- Samsung Electronics dichiara che questa apparecchiatura è conforme ai requisiti essenziali e ad altre disposizioni rilevanti della direttiva 1999/5/CE.

La dichiarazione di conformità originale è reperibile sul sito <http://www.samsung.com>, selezionando Supporto > Seleziona il tuo prodotto e inserendo il nome del modello.

Questo dispositivo può essere utilizzato in tutti i Paesi dell'UE.



Contatta SAMSUNG WORLD WIDE

Se avete commenti o domande sui prodotti Samsung, contattate il Servizio Clienti Samsung.

| Country | Contact Centre ☎ | Web Site |
|-------------|---|---|
| ■ Europe | | |
| U.K | 0330 SAMSUNG (7267864) | www.samsung.com/uk/support |
| EIRE | 0818 717100 | www.samsung.com/ie/support |
| GERMANY | 0180 6 SAMSUNG bzw. 0180 6 7267864* (*0,20 €/Anruf aus dem dt. Festnetz, aus dem Mobilfunk max. 0,60 €/Anruf) | www.samsung.com/de/support |
| FRANCE | 01 48 63 00 00 | www.samsung.com/fr/support |
| ITALIA | 800-SAMSUNG (800.7267864) | www.samsung.com/it/support |
| SPAIN | 34902172678 | www.samsung.com/es/support |
| PORTUGAL | 808 20 7267 | www.samsung.com/pt/support |
| LUXEMBURG | 261 03 710 | www.samsung.com/be_fr/support |
| NETHERLANDS | 0900-SAMSUNG (0900-7267864) (€ 0,10/Min) | www.samsung.com/nl/support |
| BELGIUM | 02-201-24-18 | www.samsung.com/be/support (Dutch) www.samsung.com/be_fr/support (French) |
| NORWAY | 815 56480 | www.samsung.com/no/support |
| DENMARK | 70 70 19 70 | www.samsung.com/dk/support |
| FINLAND | 030-6227 515 | www.samsung.com/fi/support |
| SWEDEN | 0771 726 7864 (0771-SAMSUNG) | www.samsung.com/se/support |
| POLAND | 801-172-678* lub +48 22 607-93-33 * * (koszt połączenia według taryfy operatora) | www.samsung.com/pl/support |
| HUNGARY | 0680SAMSUNG (0680-726-786) 0680PREMIUM (0680-773-648) | www.samsung.com/hu/support |



[Corretto smaltimento delle batterie del prodotto]

(Applicabile nei Paesi con sistemi di raccolta differenziata)

Il simbolo riportato sulla batteria o sulla sua documentazione o confezione indica che le batterie di questo prodotto non devono essere smaltite con altri rifiuti al termine del ciclo di vita. Dove raffigurati, i simboli chimici Hg, Cd o Pb indicano che la batteria contiene mercurio, cadmio o piombo in quantità superiori ai livelli di riferimento della direttiva CE 2006/66. Se le batterie non vengono smaltite correttamente, queste sostanze possono causare danni alla salute umana o all'ambiente.

Per proteggere le risorse naturali e favorire il riutilizzo dei materiali, separare le batterie dagli altri tipi di rifiuti e utilizzare il sistema di conferimento gratuito previsto nella propria area di residenza.

| Country | Contact Centre ☎ | Web Site |
|-------------|--|--|
| AUSTRIA | 0800-SAMSUNG (0800-7267864) [Only for Premium HA] 0800-366661 [Only for Dealers] 0810-112233 | www.samsung.com/at/support |
| SWITZERLAND | 0800 726 78 64 (0800-SAMSUNG) | www.samsung.com/ch/support (German) www.samsung.com/ch_fr/support (French) |
| CZECH | 800 - SAMSUNG (800-726786) | www.samsung.com/cz/support |
| SLOVAKIA | 0800 - SAMSUNG (0800-726 786) | www.samsung.com/sk/support |
| CROATIA | 072 726 786 | www.samsung.com/hr/support |
| BOSNIA | 055 233 999 | www.samsung.com/support |
| MONTENEGRO | 020 405 888 | www.samsung.com/support |
| SLOVENIA | 080 697 267 (brezplačna številka) | www.samsung.com/si |
| SERBIA | 011 321 6899 | www.samsung.com/rs/support |
| BULGARIA | *3000 Цена в мрежата 0800 111 31 , Безплатна телефонна линия | www.samsung.com/bg/support |
| ROMANIA | *8000 (apel în rețea) 08008-726-78-64 (08008-SAMSUNG) Apel GRATUIT | www.samsung.com/ro/support |
| CYPRUS | 8009 4000 only from landline, toll free | www.samsung.com/gr/support |
| GREECE | 80111-SAMSUNG (80111 726 7864) only from land line (+30) 210 6897691 from mobile and land line | |
| LITHUANIA | 8-800-77777 | www.samsung.com/lt/support |
| LATVIA | 8000-7267 | www.samsung.com/lv/support |
| ESTONIA | 800-7267 | www.samsung.com/ee/support |



**Corretto smaltimento del prodotto
(rifiuti elettrici ed elettronici)**

(Applicabile nei Paesi con sistemi di raccolta differenziata)

Il simbolo riportato sul prodotto, sugli accessori o sulla documentazione indica che il prodotto e i relativi accessori elettronici (quali caricabatterie, cuffia e cavo USB) non devono essere smaltiti con altri rifiuti al termine del ciclo di vita. Per evitare eventuali danni all'ambiente o alla salute causati dallo smaltimento dei rifiuti non corretto, si invita l'utente a separare il prodotto e i suddetti accessori da altri tipi di rifiuti, conferendoli ai soggetti autorizzati secondo le normative locali.

Gli utenti domestici, in alternativa alla gestione autonoma di cui sopra, potranno consegnare l'apparecchiatura che si desidera smaltire al rivenditore, al momento dell'acquisto di una nuova apparecchiatura di tipo equivalente. Presso i rivenditori di prodotti elettronici con superficie di vendita di almeno 400 m² è inoltre possibile consegnare gratuitamente, senza obbligo di acquisto, i prodotti elettronici da smaltire con dimensioni inferiori a 25 cm.

Gli utenti professionali (imprese e professionisti) sono invitati a contattare il proprio fornitore e verificare i termini e le condizioni del contratto di acquisto. Questo prodotto e i relativi accessori elettronici non devono essere smaltiti unitamente ad altri rifiuti commerciali.

Manual do Utilizador

Para obter mais informações, consulte o manual da Web.



Manual na Web : www.Samsung.com → Suporte →





Pesquisa por modelo → HW-J7500R ou HW-J7501R

INFORMAÇÕES DE SEGURANÇA

COMPONENTES INCLUÍDOSAVISOS DE SEGURANÇA

PARA REDUZIR O RISCO DE CHOQUES ELÉCTRICOS, NÃO RETIRE A TAMPA POSTERIOR. O INTERIOR NÃO CONTÉM PEÇAS PASSÍVEIS DE REPARAÇÃO PELO UTILIZADOR. A MANUTENÇÃO DEVE SER EFECTUADA POR PESSOAL TÉCNICO QUALIFICADO.

| | | |
|---|---|--|
|  <div>CUIDADO RISCO DE CHOQUE ELÉCTRICO.NÃO ABRIR.</div>  |  | Este símbolo indica a presença de alta tensão no interior. É perigoso qualquer contacto com qualquer componente interno deste produto. |
| |  | Este símbolo indica que foram fornecidas, juntamente com o produto, informações importantes sobre funcionamento e manutenção. |

| | |
|---|--|
|  | Produto de classe II: Este símbolo indica que não é necessária uma ligação eléctrica de segurança à terra. |
|  | Tensão CA: Este símbolo indica que a tensão nominal é CA. |
|  | Tensão CC: Este símbolo indica que a tensão nominal é CC. |
|  | Cuidado, consulte as instruções de utilização: Este símbolo aconselha o utilizador a consultar o manual do utilizador quanto a informações de segurança. |

AVISO : Para reduzir o risco de fogo ou de choque eléctrico, não exponha este aparelho à chuva ou à humidade.

CUIDADO : PARA EVITAR CHOQUES ELÉCTRICOS, INSIRA TOTALMENTE A PARTE LARGA DA FICHA NA RANHURA LARGA.

- Este aparelho deve ser sempre ligado a uma tomada com ligação à terra.
- Para desligar o aparelho da corrente, tem de retirar a ficha da tomada eléctrica, pelo que a ficha tem de estar facilmente acessível.

CUIDADO

- Não exponha o aparelho a gotas ou salpicos. Não coloque objectos com líquidos, tais como vasos, em cima do aparelho.
- Para desligar completamente o aparelho, tem de desligar o cabo de alimentação da tomada de parede. Por este motivo, o cabo de alimentação tem de estar sempre facilmente acessível.

PRECAUÇÕES

1. Certifique-se de que a fonte de alimentação de CA em sua casa está em conformidade com o indicado no autocolante de identificação, situado na parte de trás do produto. Instale o produto na horizontal, sobre uma base adequada (móvel), com espaço suficiente para permitir a ventilação 7~10 cm. Certifique-se de que os orifícios de ventilação não estão tapados. Não coloque a unidade sobre amplificadores ou sobre outro tipo de equipamento que possa aquecer. Esta unidade foi concebida para uma utilização contínua. Para desligar completamente a unidade, desligue a ficha CA da tomada de parede. Desligue a unidade quando não tencionar utilizá-la durante muito tempo.
2. Durante trovoadas, desligue a ficha de corrente da rede eléctrica. Os picos de tensão durante uma trovoadas podem danificar a unidade.
3. Não exponha a unidade à luz solar directa nem a outras fontes de calor. A unidade poderá sobreaquecer e ficar danificada.
4. Proteja o produto da humidade (por exemplo, vasos) e de calor (por exemplo, uma lareira) ou de equipamento que crie campos magnéticos ou eléctricos fortes. Desligue o cabo de alimentação da tomada eléctrica se a unidade não funcionar correctamente. O produto não se destina a utilização industrial. Utilize este produto apenas para fins pessoais. Pode ocorrer condensação se o produto ou o disco tiverem sido armazenados em temperaturas baixas. Se transportar a unidade no Inverno, aguarde aproximadamente 2 horas para que a unidade fique à temperatura ambiente, antes de utilizar.
5. As pilhas utilizadas neste produto contêm químicos nocivos para o ambiente. Não deite as pilhas no lixo doméstico. Não elimine as pilhas através de fogo. Não provoque curto-circuito, não desmonte nem sobreaqueça as pilhas. Pode provocar uma explosão, se substituir as pilhas incorrectamente. Substitua-as apenas pelo mesmo tipo de pilhas ou por um tipo equivalente.



AVISO: NÃO INGERIR A PILHA. RISCO DE QUEIMADURA QUÍMICA.

[O controlo remoto fornecido com] Este produto contém uma pilha de células. Se a pilha for ingerida, pode causar queimaduras internas graves em apenas 2 horas, podendo causar a morte. Mantenha as pilhas novas e usadas longe do alcance das crianças. Se o compartimento da pilha não fechar correctamente, interrompa a utilização do produto e mantenha o produto afastado do alcance das crianças. Se suspeitar que as pilhas podem ter sido engolidas ou colocadas noutra parte do corpo, procure imediatamente assistência médica.

VERIFICAÇÃO DOS COMPONENTES

Unidade Principal do Soundbar

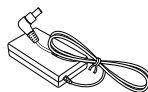

2 Transformador de CA/CC



3 Cabo de alimentação

Subwoofer



1 Cabo de alimentação

Controlo remoto/ Pilha



- ✓ Utilize um cabo Cat 7 (*tipo STP) para a ligação.
* Par trançado blindado

LIGAÇÃO À CORRENTE ELÉCTRICA

Utilize os componentes elétricos (**1**, **2**, **3**) para ligar as fontes de alimentação pela seguinte ordem:
Subwoofer → Unidade Principal do Soundbar

- ✓ Para obter mais informação sobre a fonte de alimentação e o consumo de energia, consulte a etiqueta no produto. (Etiqueta : Parte inferior da unidade principal do Soundbar)

Parte de trás do Subwoofer

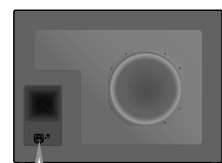

1 Cabo de alimentação



Ligação à corrente eléctrica

Parte de trás da unidade Principal do Soundbar



3 Cabo de alimentação

DC 24V
(Tomada de alimentação)

2 Transformador de CA/CC

- ✓ Certifique-se de que coloca o transformador de CA/CC sobre uma mesa ou no chão. Se posicionar o transformador de CA/CC de forma que este fique suspenso com a entrada do cabo CA voltada para cima, poderá entrar água ou outras substâncias desconhecidas no transformador e provocar avaria.

LIGAÇÃO DO SUBWOOFER À UNIDADE PRINCIPAL DO SOUNDBAR

Pode desfrutar de sons graves ricos e de uma melhor qualidade de som, ligando o subwoofer à unidade principal do Soundbar.

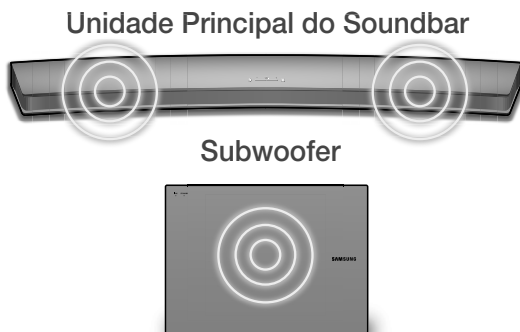

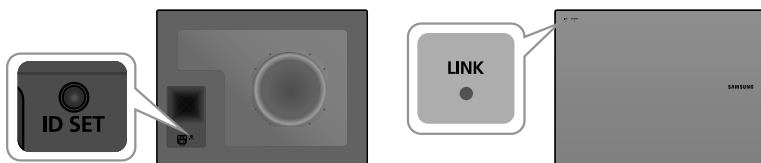

A unidade principal e o subwoofer do Soundbar devem ligar-se (sem fios) automaticamente assim que estiverem a funcionar. Quando a ligação automática for estabelecida, o indicador azul na parte dianteira do subwoofer para de piscar e fica aceso de forma contínua.

- ✓ Se o indicador na parte dianteira do subwoofer ficar vermelho ou piscar a azul, não foi possível estabelecer a ligação automaticamente. Se isso acontecer, siga as instruções em baixo para ligar o subwoofer manualmente.
- ✓ Importante: antes de começar, coloque a pilha no controlo remoto. Consulte a página 16 para obter instruções.

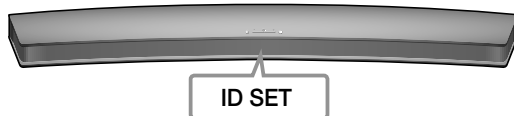

1. Ligue os cabos de alimentação da unidade principal e do subwoofer do Soundbar a uma tomada de parede de CA.
2. Prima o botão **ID SET** no painel posterior do subwoofer durante 5 segundos. O indicador vermelho na parte anterior do subwoofer desliga-se e o indicador azul fica intermitente rápido.
3. Prima o botão  no controlo remoto durante 5 segundos enquanto a unidade principal do Soundbar está desligada.
4. A mensagem ID SET surge no ecrã da unidade principal do Soundbar durante alguns minutos e depois desaparece.



5. Enquanto o indicador do subwoofer estiver a piscar a azul, prima o botão no comando remoto ou  na parte superior da unidade principal do Soundbar para ligar a unidade principal.
 6. A ligação foi estabelecida se o indicador na parte dianteira do subwoofer para de piscar e ficar aceso de forma contínua.
- ✓ Se o processo de ligação falhar, o indicador azul estará permanentemente intermitente. Avance para o Passo 2 e comece de novo.

LIGAR AO TELEVISOR

Pode desfrutar do som do televisor depois de ligar o Soundbar ao seu televisor com/sem cabo.

✓ Importante: antes de começar, coloque a pilha no controlo remoto. Consulte a página 16 para obter instruções.

Método 1. Ligar com cabo

Verifique a porta
HDMI OUT (TV-ARC) na unidade
principal do Soundbar.

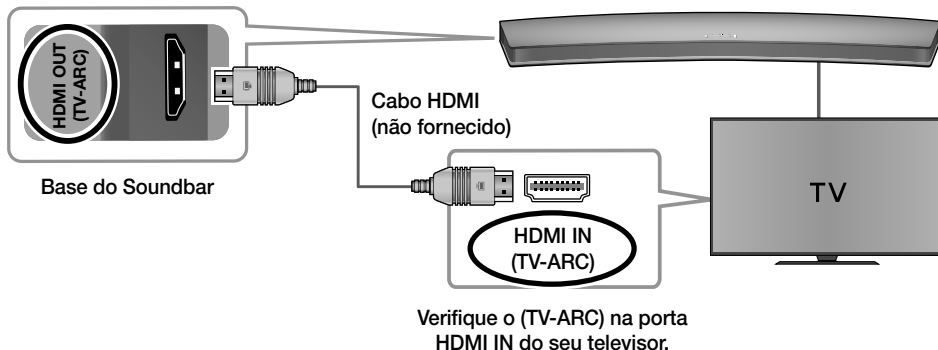

1. Ligue o cabo HDMI (não fornecido) como a imagem acima.
2. A indicação "TV ARC" é apresentada no visor do produto e é emitido o som do televisor.

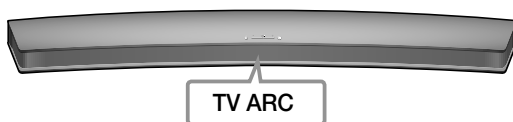

- ✓ Se o televisor estiver sem som, prima o botão  na parte superior do Soundbar ou o botão **SOURCE** no controlo remoto para selecionar o modo **D.IN** no ecrã da unidade principal do Soundbar. O modo **D.IN** muda para TV ARC e o som do televisor é emitido.
- ✓ Se o ecrã da unidade principal do Soundbar não mudar para TV ARC, verifique as ligações por cabo.
- ✓ Pode controlar convenientemente o volume do Soundbar e expor a fonte de alimentação.

Método 2. TV SoundConnect (Ligação a um televisor Samsung por Bluetooth)

1. Ligue o televisor Samsung e o Soundbar.
2. Selecione o modo **TV** no ecrã do Soundbar premindo o botão  na parte superior do Soundbar ou o botão **SOURCE** no controlo remoto. (Os modos são apresentados na seguinte ordem: D.IN → AUX → HDMI → BT → TV.)

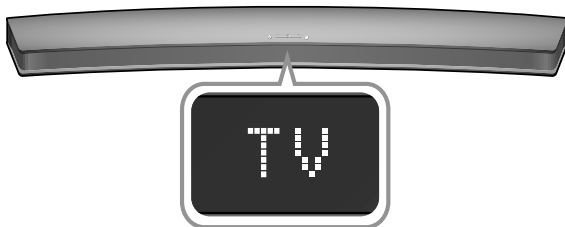

3. Quando a mensagem de ligação apresentada em baixo aparecer no ecrã do televisor, selecione **<Sim>** com o comando remoto do televisor.



Selecione <Sim> com o controlo remoto do televisor.

4. O Soundbar emite o som do televisor.
- ✓ Se o processo de ligação por TV SoundConnect falhar, aceda a Ligação áudio no menu de som do televisor, selecione **Adicionar novo dispositivo** e defina **Adicionar novo dispositivo** como **LIGADO**. Depois, tente novamente.
 - ✓ Se o Soundbar estiver ligado ao televisor através do TV SoundConnect, pode controlar de forma conveniente o volume com os controlos remotos do Soundbar ou do televisor.
 - ✓ A função TV SoundConnect (SoundShare) está disponível apenas em alguns produtos de televisão Samsung comercializados após 2012.
 - ✓ Para terminar a ligação existente, mantenha o botão **▶||** no controlo remoto premido durante 5 segundos ou mude para outro modo.
 - ✓ No modo TV SoundConnect, o Soundbar não pode ser emparelhado com outro dispositivo Bluetooth.
 - ✓ Não coloque dispositivos eletrónicos nem objetos metálicos em cima do produto. Por exemplo, router com/sem fios, decodificador ou modem.
 - ✓ Colocar o produto no chão pode degradar o desempenho de rede sem fios, consoante o material do chão.

Método 3. Ligar a uma Rede sem fios

Instalar a Aplicação Samsung Multiroom e a Ligação sem fios

Para instalar a aplicação Samsung Multiroom pela primeira vez, siga os passos em baixo.

1. Mantenha premido o botão **SPK ADD** na parte de trás do Soundbar durante mais de 1 segundo.
 - É emitido um som de notificação e a mensagem “**ADD SPEAKER**” surge na unidade principal do Soundbar. A seguir, a mensagem “**WIFI READY**” surge quando o modo à espera de ligação é ativado.
2. Ligue o seu dispositivo pequeno (smartphone, tablet, etc.) ao seu router sem fios.

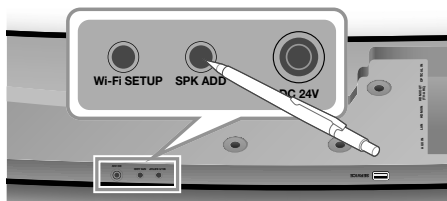

Painel posterior do Soundbar



3. Instale a aplicação **Samsung Multiroom** no seu dispositivo inteligente (smartphone, tablet, etc.).
4. Inicie a aplicação **Samsung Multiroom**.



5. Conclua as definições iniciais, seguindo as instruções no ecrã da aplicação.



- ✓ Tem de introduzir a palavra-passe do seu router sem fios para ligar o seu Soundbar a uma rede sem fios através da aplicação Samsung Multiroom.
- ✓ Se o router sem fios não tiver palavra-passe atribuída, as definições iniciais são concluídas sem que lhe seja solicitada a introdução de uma palavra-passe.

Adicionar o Soundbar a um Sistema de Áudio Multiroom Existente

Se já tiver instalado a aplicação Samsung Multiroom noutro dispositivo áudio multiroom, siga estes passos para adicionar o Soundbar.

1. Mantenha premido o botão **SPK ADD** na parte de trás do Soundbar durante mais de 1 segundo.
 - É emitido um som de notificação e a mensagem **"ADD SPEAKER"** surge na unidade principal do Soundbar. A seguir, a mensagem **"WIFI READY"** surge quando o modo à espera de ligação é ativado.
2. Ligue o seu dispositivo pequeno (smartphone, tablet, etc.) ao seu router sem fios.

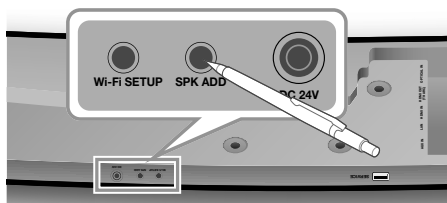

Painel posterior do Soundbar



3. Inicie a aplicação **Samsung Multiroom**.
4. Toque em **≡** para aceder à lista de todas as colunas.
5. Seleccione o botão **More > Add New Speaker** na aplicação e, em seguida, siga as instruções apresentadas no ecrã da aplicação.

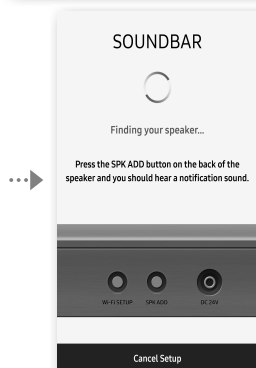
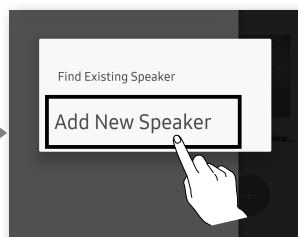
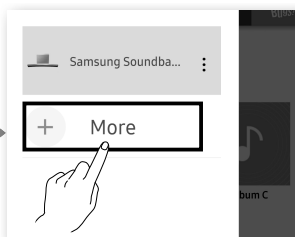
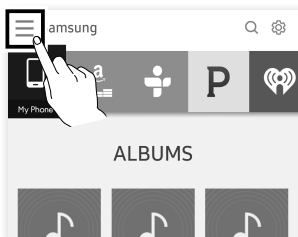

Ecrã inicial

Conclua as definições, seguindo as instruções no ecrã da aplicação Samsung Multiroom.

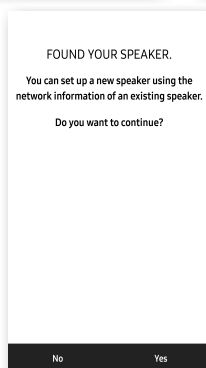

Seleção de rede

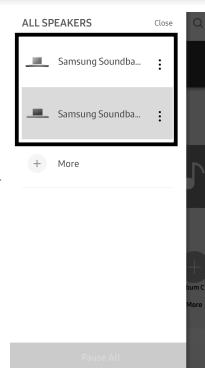

Adição da coluna concluída

- ✓ Para ligar a uma rede diferente, seleccione **No**.
Tem de introduzir a palavra-passe do seu router sem fios para ligar o seu Soundbar a uma rede sem fios através da aplicação Samsung Multiroom.
Se o router sem fios não tiver palavra-passe atribuída, as definições iniciais são concluídas sem que lhe seja solicitada a introdução de uma palavra-passe.

Ligação do Soundbar ao seu Samsung Smart TV

Pode convenientemente ligar o seu televisor ao Soundbar e desfrutar do som do televisor.

- ✓ **Importante:** Certifique-se de que o televisor e o Soundbar estão ligados à mesma rede.
(Como verificar qual a rede do seu televisor Samsung : Menu Inicial → Rede → Estado da Rede)

Configuração das definições a partir do seu Samsung Smart TV

- ✓ Para reproduzir som através do Soundbar, certifique-se de que o seu modelo de televisor suporta a funcionalidade de Multiroom (televisores Samsung Smart TV lançados depois de 2014).
- ✓ Se o televisor for desligado da rede sem fios devido a uma alteração na fonte de entrada do Soundbar, use o menu do televisor para reestabelecer a ligação.

▪ Para televisores lançados em 2016

1. Menu Inicial → Definições (⚙️) → Som → Saída de Som → Selecione [Samsung] HW-Jxxxx (Wi-Fi)
2. É emitido som do televisor.

▪ Para televisores lançados em 2015

1. Menu Inicial → Som → Lista de Altifalantes → Selecione [Samsung] HW-Jxxxx (Wi-Fi)
2. É emitido som do televisor.

▪ Para televisores lançados em 2014

1. Menu Inicial → Som → Definições das colunas → Selecione **Multiroom Link - Definições** → **Soundbar+Surround**
2. Na posição do Soundbar, selecione "J7500" e "OK".
3. Menu Inicial → Som → Definições das colunas → Selecione **Saída de Som da TV** → **Multiroom Link**

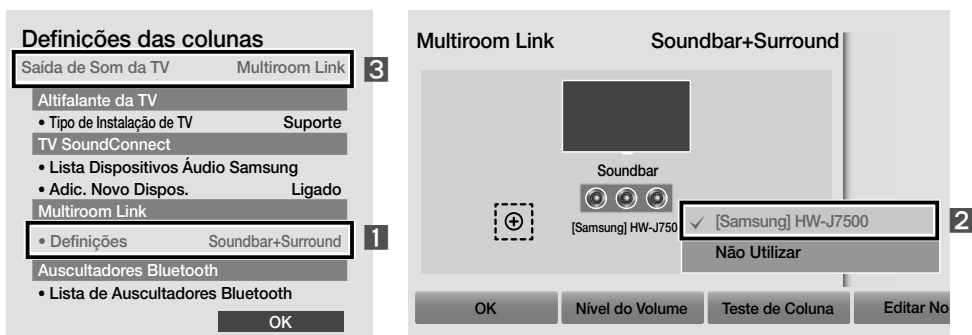

4. É emitido som do televisor.

Ligação do Sistema Áudio Samsung Multiroom em Surround

Pode desfrutar de som tridimensional em modo surround depois de ligar dois dispositivos Áudio Multiroom e um Soundbar.

✓ Não é possível estabelecer uma ligação surround entre um Sistema Áudio Multiroom e um Soundbar.

1. Toque em ☰ para aceder à lista de todas as colunas.
2. Toque em ⋮ no lado direito do nome do modelo do Soundbar.
3. Toque em **Surround Setup**. Selecione **Done** depois de colocar a coluna no local pretendido.
4. A ligação em surround está concluída.

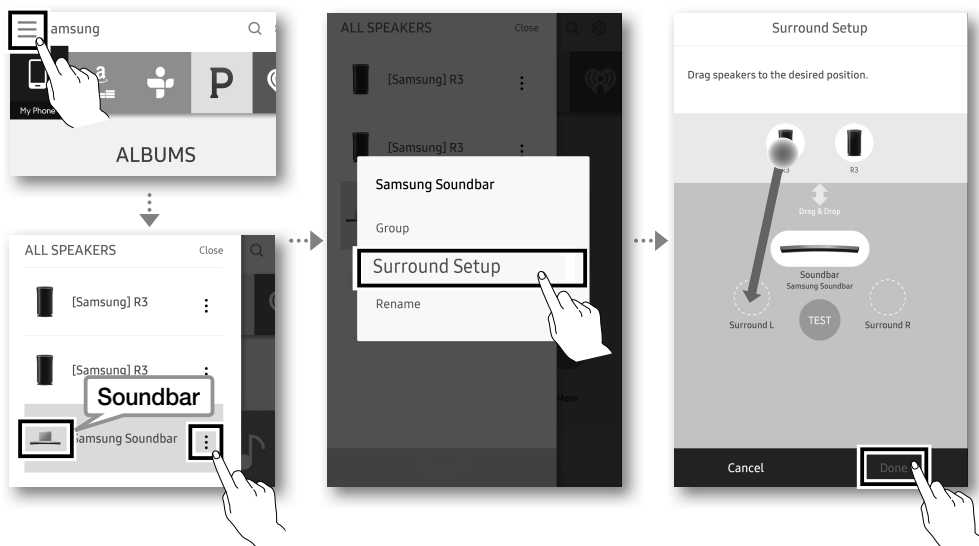



✓ Para estabelecer uma ligação connWection entre o televisor e o sistema surround, consulte o manual na Internet.

LIGAÇÃO ATRAVÉS DE BLUETOOTH

Pode ligar um dispositivo Bluetooth ao Soundbar e apreciar música com som estéreo, tudo isto sem fios!

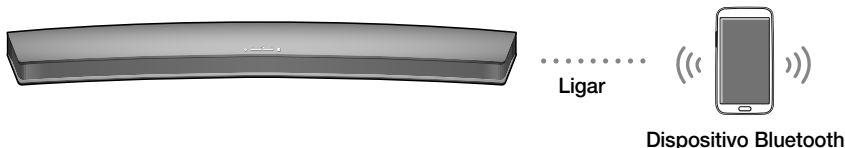
✓ Não é possível ligar vários dispositivos Bluetooth ao mesmo tempo.



1. Prima o botão  na parte superior do Soundbar ou o botão **SOURCE** no controlo remoto para seleccionar **BT**.
2. Selecciona o menu Bluetooth no dispositivo Bluetooth que pretende ligar. (consulte o manual do utilizador do dispositivo Bluetooth)
3. Selecciona "[Samsung] HW-Jxxxx" da lista.
 - Quando a ligação entre o Soundbar e o dispositivo Bluetooth é estabelecida, o visor frontal do Soundbar indica **[nome do dispositivo Bluetooth] → BT**.
4. Reproduza música no dispositivo ligado.

[Caso a ligação ao dispositivo Bluetooth falhe/Se for necessário pesquisar o dispositivo novamente].

- Elimine o "[Samsung] HW-Jxxxx" anterior encontrado pelo dispositivo Bluetooth e use-o para pesquisar novamente pelo Soundbar.
- ✓ Se for solicitado um código PIN ao ligar ao dispositivo Bluetooth, introduza <0000>.
 - ✓ No modo de ligação Bluetooth, a ligação Bluetooth será desactivada se a distância entre o sistema Soundbar e o dispositivo Bluetooth for superior a 10 m.
 - ✓ O Soundbar desliga-se automaticamente ao fim de 15 no estado Ready.
 - ✓ O Soundbar pode não efectuar a procura e ligação de Bluetooth correctamente nas circunstâncias seguintes:
 - Se existir um campo eléctrico forte à volta do Soundbar.
 - Se vários dispositivos Bluetooth estiverem emparelhados com o Soundbar em simultâneo.
 - Se o dispositivo Bluetooth estiver desligado, mal colocado ou avariado.
 - ✓ Os dispositivos eletrónicos podem provocar interferências rádio.
Os dispositivos que geram ondas eletromagnéticas devem ser mantidos afastados da unidade principal do Soundbar - por exemplo, micro-ondas, dispositivos LAN sem fios, etc.

Desligar o Soundbar do dispositivo Bluetooth

Prima o botão **SOURCE** no controlo remoto ou o botão  na parte superior do produto para mudar de **BT** para outro modo ou desligar o Soundbar.

- O dispositivo Bluetooth ligado irá aguardar algum tempo até que o Soundbar responda, antes de interromper a ligação. (O tempo até desligar pode variar conforme o dispositivo Bluetooth)

LIGAR A UM DISPOSITIVO EXTERNO

Pode desfrutar de som de outros dispositivos externos, como um leitor de BD/uma consola de jogos/um decodificador, etc., ligando-os ao Soundbar.

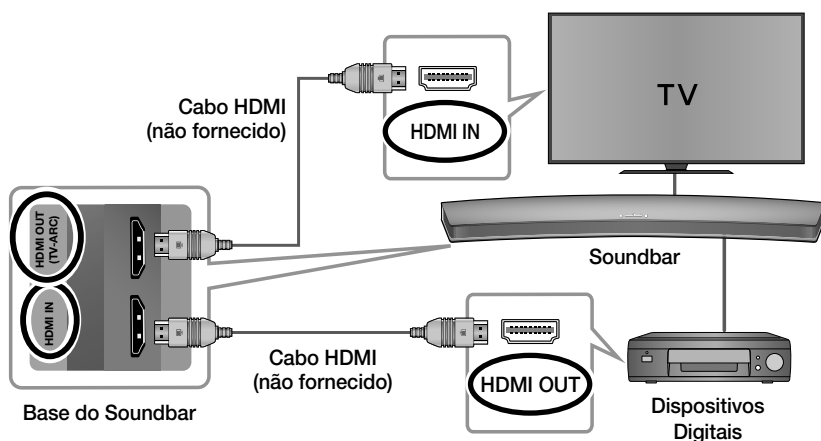

1. Ligue o cabo HDMI (não fornecido) como a imagem acima.
2. Prima o botão  na parte superior do Soundbar no botão **SOURCE** do seu controlo remoto para seleccionar o modo **HDMI**.
3. O Soundbar apresenta a mensagem HDMI no seu ecrã e é emitido som.

ACTUALIZAÇÃO DE SOFTWARE

A Samsung poderá vir a disponibilizar actualizações para o firmware do sistema Soundbar.

Actualização automática

A função de actualização automática está ativada no Soundbar por defeito. Se o Soundbar estiver ligado à internet, é verificado automaticamente se existem actualizações de firmware e estas são aplicadas, quer o Soundbar esteja ligado ou desligado.

- ✓ Para utilizar a função de actualização, o Soundbar tem de estar ligado à Internet. A ligação Wi-Fi ao Soundbar será terminada se o respectivo cabo de alimentação for desligado ou a alimentação interrompida. Se ocorrer uma falha de energia, ligue o Soundbar e estabeleça novamente a ligação.

Actualizar com USB

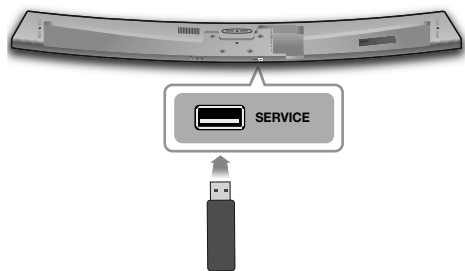

Se for disponibilizada uma actualização, actualize o firmware ligando uma unidade USB com a actualização do firmware armazenada à porta USB do Soundbar.





Para mais informações sobre como transferir os ficheiros de actualização, vá ao website da Samsung Electronics (samsung.com/sec) → procure o nome do modelo → transfira o firmware a partir da opção de menu de apoio ao cliente. O nome da opção pode variar.

INSTALAR A FIXAÇÃO DE PAREDE

Precauções de instalação

- Instale apenas numa parede vertical.
- Não instale o sistema do Soundbar num local com temperaturas ou humidade elevadas. Instale o sistema numa parede estável que consiga suportar o peso da unidade principal do Soundbar.
- Verifique a solidez da parede. Para instalar o sistema do Soundbar numa parede que possa não suportar o peso da unidade principal do Soundbar, reforce a parede antes da instalação. Se tal não for possível, instale o sistema noutra parede que seja estável o suficiente para suportar o peso da unidade principal do Soundbar.
- Pode adquirir e utilizar os parafusos de fixação ou as buchas adequadas ao tipo de parede (placas de estuque, placas de ferro, madeira, etc.). Se possível, fixe os parafusos de suporte em rebites na parede.
- Adquirir parafusos para fixar na parede de acordo com o tipo e espessura da parede em que o Soundbar será instalado.
 - Diâmetro: M5
 - Comprimento: 35 mm ou mais recomendado.
- Ligue os cabos a partir da unidade aos dispositivos externos antes de o instalar na parede.
- Certifique-se de que desliga a unidade antes da instalação. Caso contrário, poderá provocar um choque eléctrico.

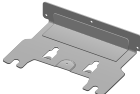
**Para a unidade principal do Soundbar
(Componentes do Suporte de Parede)**

| | |
|---|---|
|  |  |
| Parafuso de Fixação n 1 (4 unid.) | Parafuso de Fixação n 2 (para a fixação da unidade principal do Soundbar) (4 unid.) |
|  |  |
| Suporte de parede | Parafuso de Fixação do Suporte (para montagem na parede) |

- 1. Coloque o Soundbar tal como demonstrado na figura, garantindo que nenhum dos botões toca na superfície de base.
- 2. Remova a **Base do suporte** (3 unid.) e o **Fixador do suporte** (2 unid.) se estiverem fixados.

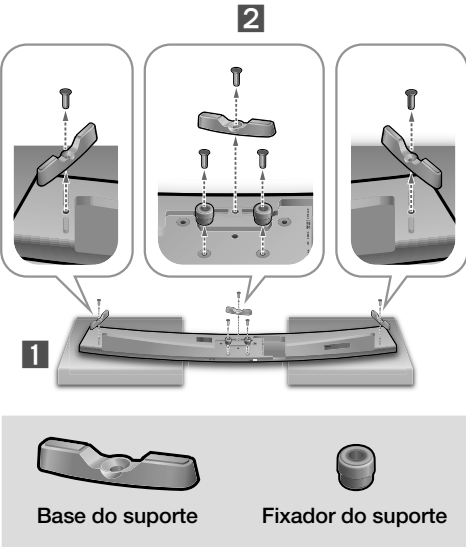

- 3. Fixe firmemente o **Parafuso de Fixação n 1** (4 unid.) e o **Parafuso de Fixação n 2** (para a fixação da unidade principal do Soundbar) (4 unid.) nos orifícios do Soundbar, conforme apresentado na figura.

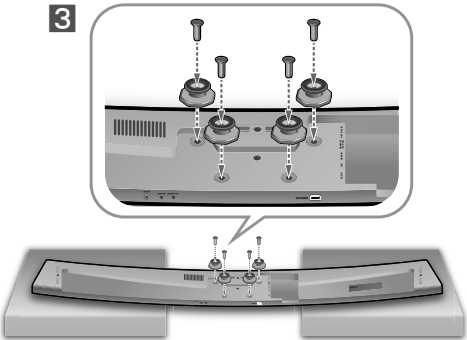

- 4. Insira individualmente os **Parafuso de suporte de parede** nos 3 orifícios para fixar o **Suporte de parede** à parede.

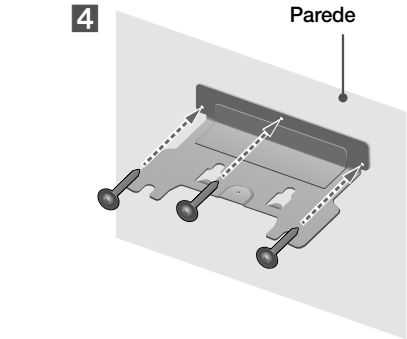

✓ Parafuso recomendado: M5

5. Insira o Soundbar no **Suporte de parede** seguindo a ordem na seguinte figura (1 → 2).

5

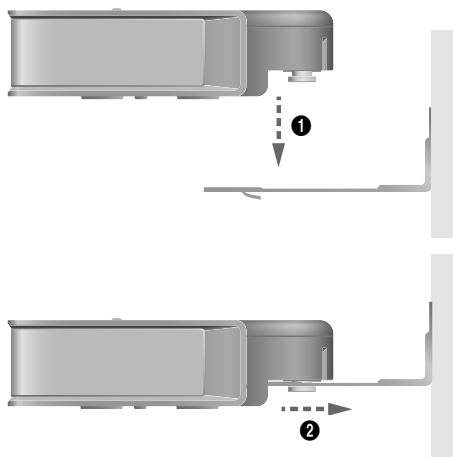

6. Fixe o **Parafuso de Fixação do Suporte** (para montagem na parede) para unir o **Suporte de parede** ao Soundbar.

6

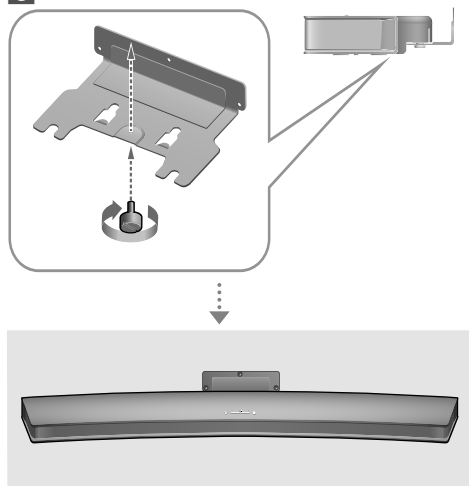

- ✓ Não são fornecidos **Parafuso de suporte de parede**.
- ✓ Deve verificar o tipo de parede antes de instalar e comprar os parafusos de suporte de parede adequados a utilizar. São necessários diferentes tipos de parafusos, conforme a superfície.



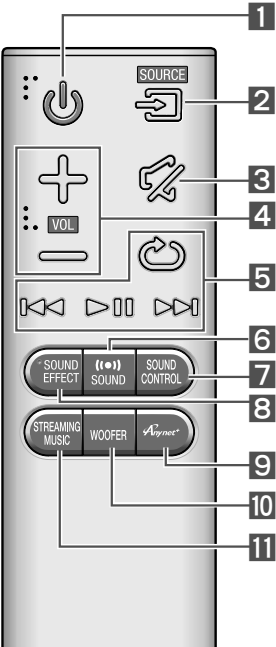

BOTÕES E FUNCIONALIDADES DO CONTROLO REMOTO



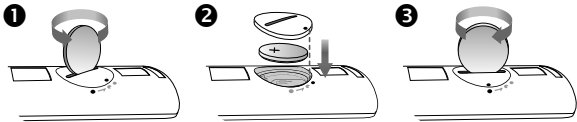









Inserção da pilha antes de utilizar o controlo remoto

1. Utilize uma moeda com um tamanho adequado para rodar a tampa da pilha do controlo remoto no sentido contrário ao dos ponteiros do relógio para a remover, como se mostra na figura em baixo.
2. Insira uma pilha de lítio de 3 V. Mantenha o pólo positivo (+) virado para cima quando introduzir a bateria. Coloque novamente a tampa da pilha e alinhe as marcas "•" lado a lado, como se mostra na figura em baixo.
3. Utilize uma moeda de tamanho adequado para rodar a tampa da pilha do controlo remoto para a direita até prender, para fechar.



| | | |
|---|--|---|
| 1 |  Alimentação | Liga ou desliga o Soundbar. |
| 2 |  SOURCE | Prima para seleccionar uma origem ligada ao Soundbar. |
| 3 |  Silenciar | Define o volume temporariamente como 0. Prima novamente para cancelar. |
| 4 |  Volume | Ajusta o nível de volume da unidade. |

| | | |
|----|--|--|
| 5 |  Reproduzir / Pausa | Prima o botão ► para por temporariamente uma música em pausa. Prima novamente o botão ► para reproduzir a música seleccionada. |
| |  Avançar | Selecione o ficheiro seguinte. |
| |  Retroceder | Selecione o ficheiro anterior. |
| |  Repetir | A função Repetir está disponível apenas quando reproduz música de Songs no telemóvel ou DMS da aplicação Samsung Multiroom. <ul style="list-style-type: none"> • OFF-REPEAT : Cancela a repetição da reprodução. • TRACK-REPEAT : Reproduz uma faixa repetidamente. • ALL-REPEAT : Reproduz repetidamente todas as faixas. |
| 6 |  Som Surround | A função de Som Surround adiciona profundidade e amplitude ao som. Quando este botão é premido, as funções ON e OFF são repetidas alternadamente. |
| 7 |  SOUND CONTROL | Pode seleccionar TREBLE , BASS e AUDIO SYNC . <ul style="list-style-type: none"> • Para controlar o volume dos agudos ou baixos, seleccione TREBLE ou BASS nas Definições de Som e, em seguida, ajuste o volume entre -3~+3 utilizando os botões ◀◀, ▶▶. • Se o vídeo e o áudio entre o televisor e o seu Soundbar não estiverem sincronizados, seleccione a AUDIO SYNC nas Definições de Som e, em seguida, defina o tempo de atraso de áudio entre 0 ~ 300 milissegundos utilizando os botões ◀◀, ▶▶. |
| 8 |  SOUND EFFECT | Pode seleccionar um de 6 modos de som: STANDARD, MUSIC, CLEAR VOICE, SPORTS, MOVIE, e NIGHT. ✓ Modo NIGHT Quando muda de canal ou de origem de música, a diferença de volume entre diferentes origens de música de entrada é ajustado automaticamente para que fique adequado a ser ouvido. |
| 9 |  Anynet+ | Pode activar ou desactivar as funções Anynet+ e Ligar/ Desligar Auto Power Link. As funções Anynet+ e Ligar/ Desligar Auto Power Link são opostas. <ul style="list-style-type: none"> • Anynet+: se estiver feita a ligação através de cabo HDMI, pode controlar o seu Soundbar com o controlo remoto do televisor Samsung. • Auto Power Link: o Soundbar é ligado automaticamente ao ligar o televisor através de entrada óptica. |
| 10 |  WOOFER | Pode regular o volume do subwoofer entre os níveis -12 ou -6 ~ +6. |
| 11 |  STREAMING MUSIC | Pode desfrutar de emissões de rádio na Internet através das Transmissão de Música. Pode seleccionar a estação pretendida a partir de 3 estações de rádio predefinidas. Para utilizar a função de Transmissão de Música, tem de ligar o seu Soundbar a uma rede. |

RESOLUÇÃO DE PROBLEMAS

Antes de solicitar assistência, verifique o seguinte:

A unidade não liga.

O cabo de alimentação está ligado à tomada?

⇒ Ligue a ficha à tomada.

Um função não é executada quando se carrega no botão.

Há electricidade estática no ar?

⇒ Desligue a ficha e volte a ligá-la.

Não é emitido som.

A função Silêncio está ligada?

⇒ Prima o botão  (Silêncio) para cancelar a função.

O volume está no mínimo?

⇒ Regular o Volume.

O controlo remoto não funciona.

A pilha está gasta?

⇒ Substitua por uma pilha nova.

O controlo remoto está demasiado distante da unidade principal do Soundbar?

⇒ Proxime o controlo remoto da unidade principal do Soundbar.

A TV SoundConnect (sincronização com TV) falhou.

O seu televisor é compatível com o modo TV SoundConnect?

⇒ O modo TV SoundConnect é suportado por alguns televisores Samsung comercializados a partir de 2012. Verifique o seu televisor para determinar se é compatível com TV SoundConnect.

O televisor tem a versão de firmware mais recente?

⇒ Actualize o televisor com a versão mais recente de firmware.

Ocorre um erro ao ligar?

⇒ Contacte o centro de contacto da Samsung.

⇒ Reinicie o TV SoundConnect e ligue novamente. Para reiniciar a ligação do TV SoundConnect, mantenha o botão  premido durante 5 segundos.

O LED vermelho no subwoofer fica intermitente e o subwoofer não emite som.

O subwoofer poderá não estar ligado à unidade principal do Soundbar.

⇒ Tente ligar o subwoofer novamente.

Consulte a página 4.

O subwoofer vibra de forma muito perceptível.

Tente ajustar a vibração do subwoofer.

⇒ Prima o botão **WOOFER** no controlo remoto para ajustar o valor (entre -12, -6 ~ +6).

LICENÇAS



Manufactured under licence from Dolby Laboratories. Dolby, Dolby Audio and the double-D symbol are trademarks of Dolby Laboratories.



Para patentes DTS, consulte <http://patents.dts.com>. Fabricado ao abrigo da licença da DTS Licensing Limited. DTS, o símbolo, & DTS e o respectivo símbolo em conjunto são marcas comerciais registadas e DTS 2.0 Channel é uma marca comercial da DTS, Inc. © DTS, Inc. Todos os direitos reservados.



Os termos HDMI e HDMI High-Definition Multimedia Interface e o logótipo HDMI são marcas comerciais ou marcas comerciais registadas da HDMI Licensing LLC nos Estados Unidos e/ou noutros países.



- O Spotify Software está sujeito a licenças de terceiros que podem ser consultadas aqui: www.spotify.com/connect/third-party-licenses.
- Para obter mais informações sobre o Spotify Connect, visite www.spotify.com/connect

AVISO DE LICENÇA DE OPEN SOURCE

Para obter mais informações sobre as licenças Open Source utilizadas neste produto, visite o site:
<http://opensource.samsung.com>

NOTA IMPORTANTE SOBRE O SERVIÇO

- As imagens e ilustrações neste Manual do Utilizador são fornecidas apenas para referência, podendo ser diferentes do produto real.
- Poderá ser cobrada uma taxa administrativa se
 - a. for enviado um técnico a casa do cliente, a pedido do cliente, e não existir qualquer avaria no produto (ou seja, o utilizador não consultou devidamente o manual do utilizador).
 - b. levar a unidade a um centro de reparação e não existir qualquer avaria no produto (ou seja, o utilizador não consultou devidamente o manual do utilizador).
- O valor dessa taxa administrativa ser-lhe-á comunicado antes de ser realizada qualquer reparação ou visita ao domicílio.

ESPECIFICAÇÕES

| | | | |
|--------------|---|-------------------------------------|--------------------------|
| GERAL | Peso | Unidade Principal do Soundbar | 4,0 kg |
| | | Subwoofer (PS-WJ7500R / PS-WJ7501R) | 6,8 kg |
| | Dimensões (L x A x P) | Unidade Principal do Soundbar | 1230,0 x 47,5 x 170,0 mm |
| | | Subwoofer (PS-WJ7500R / PS-WJ7501R) | 452,0 x 335,0 x 154,0 mm |
| | Limites da temperatura de funcionamento | | +5 °C a +35 °C |
| | Limites de humidade de funcionamento | | 10 % a 75 % |
| AMPLIFICADOR | Potência nominal de saída | Unidade Principal do Soundbar | 20W x 8, 8 OHM, THD≤10% |
| | | Subwoofer (PS-WJ7500R / PS-WJ7501R) | 160W, 3 OHM, THD≤10% |

- Especificação nominal
 - A Samsung Electronics Co., Ltd reserva-se ao direito de alterar as especificações sem aviso prévio.
 - O peso e as dimensões indicados são aproximados.
 - Para obter mais informação sobre a fonte de alimentação e o consumo de energia, consulte a etiqueta no produto. (Etiqueta : Parte inferior da unidade principal do Soundbar)

Atenção : O produto irá reiniciar automaticamente se activar/desactivar a ligação Wi-Fi/Ethernet.

| | | |
|---|---------------------------------|--|
| Consumo de energia total em modo de espera (W) (Todas as portas de rede estão "ON") | | 2,7W |
| Wi-Fi/Ethernet | Método de desactivação de porta | Prima o botão Wi-Fi SETUP no produto durante 30 segundos para activar ou desactivar a ligação Wi-Fi/Ethernet. |
| Bluetooth | Método de desactivação de porta | Prima o botão SPK ADD no produto durante 30 segundos para activar ou desactivar a ligação Bluetooth. |

Modelos sem fios (incluindo a frequência de 5,15 GHz - 5,35 GHz)

- A Samsung Electronics declara que este equipamento está em conformidade com os requisitos essenciais e com outras provisões relevantes da Directiva 1999/5/EC. Pode obter a Declaração de Conformidade original no endereço <http://www.samsung.com>, acedendo a Suporte > Encontre Assistência Técnica e introduzindo o nome do modelo.
Este equipamento pode ser utilizado em todos os países da UE.
Este equipamento só pode ser utilizado em interiores.



Modelos sem fios (excluindo a frequência de 5,15 GHz - 5,35 GHz)

- A Samsung Electronics declara que este equipamento está em conformidade com os requisitos essenciais e com outras provisões relevantes da Directiva 1999/5/EC. Pode obter a Declaração de Conformidade original no endereço <http://www.samsung.com>, acedendo a Suporte > Encontre Assistência Técnica e introduzindo o nome do modelo.
Este equipamento pode ser utilizado em todos os países da UE.



Contacte a Samsung Internacional

Se tem algumas dúvidas ou comentários sobre os nossos produtos, por favor contacte a linha de apoio a Clientes Samsung.

| Country | Contact Centre ☎ | Web Site |
|-------------|---|---|
| ■ Europe | | |
| U.K | 0330 SAMSUNG (7267864) | www.samsung.com/uk/support |
| EIRE | 0818 717100 | www.samsung.com/ie/support |
| GERMANY | 0180 6 SAMSUNG bzw. 0180 6 7267864* (*0,20 €/Anruf aus dem dt. Festnetz, aus dem Mobilfunk max. 0,60 €/Anruf) | www.samsung.com/de/support |
| FRANCE | 01 48 63 00 00 | www.samsung.com/fr/support |
| ITALIA | 800-SAMSUNG (800.7267864) | www.samsung.com/it/support |
| SPAIN | 34902172678 | www.samsung.com/es/support |
| PORTUGAL | 808 20 7267 | www.samsung.com/pt/support |
| LUXEMBURG | 261 03 710 | www.samsung.com/be_fr/support |
| NETHERLANDS | 0900-SAMSUNG (0900-7267864) (€ 0,10/Min) | www.samsung.com/nl/support |
| BELGIUM | 02-201-24-18 | www.samsung.com/be/support (Dutch) www.samsung.com/be_fr/support (French) |
| NORWAY | 815 56480 | www.samsung.com/no/support |
| DENMARK | 70 70 19 70 | www.samsung.com/dk/support |
| FINLAND | 030-6227 515 | www.samsung.com/fi/support |
| SWEDEN | 0771 726 7864 (0771-SAMSUNG) | www.samsung.com/se/support |
| POLAND | 801-172-678* lub +48 22 607-93-33 * * (koszt połączenia według taryfy operatora) | www.samsung.com/pl/support |
| HUNGARY | 0680SAMSUNG (0680-726-786) 0680PREMIUM (0680-773-648) | www.samsung.com/hu/support |



[Eliminação correcta das baterias existentes neste produto]

(Aplicável a países cujos sistemas de recolha sejam separados)

Esta marca, apresentada na bateria, manual ou embalagem, indica que as baterias existentes neste produto não devem ser eliminadas juntamente com os resíduos domésticos indiferenciados no final do seu período de vida útil. Onde existentes, os símbolos químicos Hg, Cd ou Pb indicam que a bateria contém mercúrio, cádmio ou chumbo acima dos níveis de referência indicados na Directiva CE 2006/66.

Se as baterias não forem correctamente eliminadas, estas substâncias poderão ser prejudiciais para a saúde humana ou para o meio ambiente.

Para proteger os recursos naturais e promover a reutilização dos materiais, separe as baterias dos outros tipos de resíduos e recicle-as através do sistema gratuito de recolha local de baterias.

| Country | Contact Centre ☎ | Web Site |
|-------------|--|--|
| AUSTRIA | 0800-SAMSUNG (0800-7267864) [Only for Premium HA] 0800-366661 [Only for Dealers] 0810-112233 | www.samsung.com/at/support |
| SWITZERLAND | 0800 726 78 64 (0800-SAMSUNG) | www.samsung.com/ch/support (German) www.samsung.com/ch_fr/support (French) |
| CZECH | 800 - SAMSUNG (800-726786) | www.samsung.com/cz/support |
| SLOVAKIA | 0800 - SAMSUNG (0800-726 786) | www.samsung.com/sk/support |
| CROATIA | 072 726 786 | www.samsung.com/hr/support |
| BOSNIA | 055 233 999 | www.samsung.com/support |
| MONTENEGRO | 020 405 888 | www.samsung.com/support |
| SLOVENIA | 080 697 267 (brezplačna številka) | www.samsung.com/si |
| SERBIA | 011 321 6899 | www.samsung.com/rs/support |
| BULGARIA | *3000 (Цена в мрежата 0800 111 31, безплатна телефонна линия) | www.samsung.com/bg/support |
| ROMANIA | *8000 (apel în rețea) 08008-726-78-64 (08008-SAMSUNG) Apel GRATUIT | www.samsung.com/ro/support |
| CYPRUS | 8009 4000 only from landline, toll free | |
| GREECE | 80111-SAMSUNG (80111 726 7864) only from land line (+30) 210 6897691 from mobile and land line | www.samsung.com/gr/support |
| LITHUANIA | 8-800-77777 | www.samsung.com/lt/support |
| LATVIA | 8000-7267 | www.samsung.com/lv/support |
| ESTONIA | 800-7267 | www.samsung.com/ee/support |



**Eliminação Correcta Deste Produto
(Resíduos de Equipamentos & Eléctricos e Electrónicos)**

(Aplicável a países cujos sistemas de recolha sejam separados)

Esta marca apresentada no produto, nos acessórios ou na literatura – indica que o produto e os seus acessórios electrónicos (por exemplo, o carregador, o auricular, o cabo USB) não deverão ser eliminados juntamente com os resíduos domésticos no final do seu período de vida útil. Para impedir danos ao ambiente ou à saúde humana causados pela eliminação incontrolada de resíduos, deverá separar estes equipamentos de outros tipos de resíduos e reciclá-los de forma responsável, para promover uma reutilização sustentável dos recursos materiais.

Os utilizadores domésticos deverão contactar o estabelecimento onde adquiriram este produto ou as entidades oficiais locais para obterem informações sobre onde e de que forma podem entregar estes equipamentos para permitir efectuar uma reciclagem segura em termos ambientais.

Os utilizadores profissionais deverão contactar o seu fornecedor e consultar os termos e condições do contrato de compra. Este produto e os seus acessórios electrónicos não deverão ser misturados com outros resíduos comerciais para eliminação.

Manual del usuario

Para más información, consulte el Manual de Web.





Manual de web : www.Samsung.com → Atención al cliente →





Buscar nombre de producto → HW-J7500R o HW-J7501R

INFORMACIÓN DE SEGURIDAD

ADVERTENCIAS

PARA REDUCIR EL RIESGO DE ELECTROCUCIÓN, NO ABRA ESTA UNIDAD.
NO CONTIENE ELEMENTOS QUE DEBA REEMPLAZAR EL USUARIO. EN CASO DE AVERÍA, SOLICITE LA AYUDA DE PERSONAL ESPECIALIZADO.

| | | | |
|--|---|---|---|
|   | <div>PRECAUCIÓN RIESGO DE ELECTROCUCION. NO ABRIR.</div> |  | Este símbolo indica la presencia de alto voltaje en el interior. Es peligroso entrar en contacto con cualquier pieza interior de este producto. |
| | |  | Este símbolo indica que con este producto se incluye documentación importante correspondiente al funcionamiento y mantenimiento. |

| | |
|---|---|
|  | Producto de Clase II: Este símbolo indica que no se requiere una conexión de seguridad de puesta a tierra (toma de tierra). |
|  | Tensión CA: Este símbolo indica que la tensión nominal marcada con el símbolo es CA. |
|  | Tensión CC: Este símbolo indica que la tensión nominal marcada con el símbolo es CC. |
|  | Precaución, consulte las instrucciones antes de usar: Este símbolo informa de que se debe consultar el manual del usuario para obtener más información relativa a la seguridad. |

ADVERTENCIA : Para reducir el riesgo de incendio o de descarga eléctrica, no exponga este aparato a la lluvia ni a la humedad.

PRECAUCIÓN : PARA EVITAR DESCARGAS ELÉCTRICAS, INTRODUZCA TOTALMENTE EL ENCHUFE.

- Este aparato deberá conectarse siempre a una toma de alimentación principal con una conexión a tierra de protección.
- Para desconectar el aparato de la fuente de alimentación, el enchufe deberá ser desconectado de la toma principal, lo que significa que deberá disponer de fácil acceso al enchufe principal.

PRECAUCIÓN

- No debe exponer este aparato a gotas ni salpicaduras de agua. No coloque en el aparato objetos con líquido, como jarrones.
- Para apagar completamente este aparato, debe desconectar su enchufe de la toma de corriente. Por tanto, el enchufe debe estar accesible en todo momento.

PRECAUCIONES

1. Asegúrese de que la toma de CA de su casa cumpla con los requisitos indicados en la pegatina de identificación de la parte posterior del producto. Instale el producto horizontalmente, sobre una base adecuada (mueble), con espacio suficiente a su alrededor para ventilación 7~10 cm. Asegúrese de que los orificios de ventilación no queden tapados. No coloque la unidad sobre amplificadores o cualquier otro equipo que pueda generar calor. Esta unidad se ha diseñado para utilizarse de forma continua. Para apagar completamente la unidad, desconecte el enchufe de CA de la toma de corriente. Desenchufe la unidad si no va utilizarla durante un tiempo prolongado.
2. Durante tormentas, desconecte el enchufe principal de CA de la toma de corriente. Los picos de tensión debidos a rayos podrían dañar la unidad.
3. No exponga la unidad a la luz directa del sol ni a otras fuentes de calor. Podrían sobrecalentarla y provocar una avería en la unidad.
4. Proteja el reproductor contra la humedad (por ejemplo, jarrones) y calor excesivo (p. ej.: chimeneas) o equipos que creen campos magnéticos o eléctricos potentes. Desconecte el cable de alimentación de la fuente de CA si la unidad no funciona correctamente. El producto no ha sido creado para uso industrial. Este producto es sólo para uso personal. Es posible que se produzca condensación en el producto o en el disco en situaciones de temperaturas bajas.
Si tiene que transportar el producto durante el invierno, espere 2 horas aproximadamente antes de usarlo hasta que la unidad haya alcanzado la temperatura de la sala.
5. Las pilas utilizadas en este producto contienen productos químicos que son peligrosos para el medio ambiente. No tire las pilas con el resto de la basura doméstica. No tire las pilas al fuego.
No cortocircuite, desmonte ni sobrecaliente las baterías. Si la pila no se reemplaza correctamente se corre el riesgo de una explosión. Reemplace la pila solo por una igual o de especificaciones equivalentes.



ADVERTENCIA, NO INGERIR LA PILA, PELIGRO DE QUEMADURAS QUÍMICAS,

[Suministradas con el mando a distancia] Este producto contiene una pila de botón. Si se ingiere la pila de botón, puede causar serias quemaduras internas en solo 2 horas y puede provocar la muerte. Mantenga las pilas nuevas y las usadas lejos del alcance de los niños. Si el compartimento de la pila no se cierre con seguridad, deje de utilizar el producto y aléjelo del alcance de los niños. Si cree que existe la posibilidad de que las pilas hayan sido ingeridas o se hayan introducido en algún órgano corporal, busque atención médica inmediata.

COMPROBACIÓN DE LOS COMPONENTES

Unidad Principal de la Soundbar

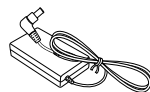

2 Adaptador CA/CC



3 Cable de alimentación

Subwoofer



1 Cable de alimentación

Mando a distancia / Pila



- ✓ Utilice un cable Cat 7 (tipo *STP) para la conexión.
* Par trenzado apantallado (del inglés Shielded Twist Pair)

CONEXIÓN DE ALIMENTACIÓN ELÉCTRICA

Utilice los componentes eléctricos (1, 2, 3) para conectar las fuentes de alimentación en el orden siguiente: Subwoofer → Unidad Principal de la Soundbar

- ✓ Para obtener más información sobre la fuente de alimentación y el consumo de energía, consulte la etiqueta pegada al producto. (Etiqueta : Parte inferior de la unidad principal de la Soundbar)

Parte trasera del Subwoofer



1 Cable de alimentación



Conexión de alimentación eléctrica

Parte posterior de la unidad Principal de la Soundbar

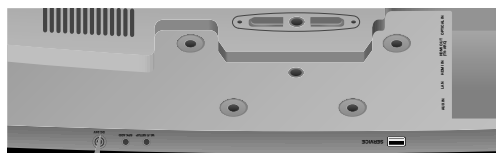

3 Cable de alimentación

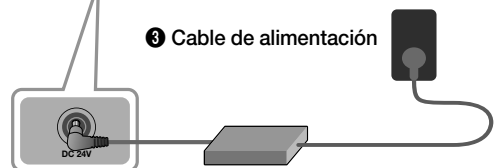

DC 24V

2 Adaptador CA/CC

(Toma de alimentación)

- ✓ Asegúrese de probar el adaptador CA/CC en una mesa plana o en el suelo. Si coloca el adaptador CA/CC colgado con la entrada del cable de CA orientada hacia arriba, podrían introducirse en el adaptador agua u otras sustancias externas y causar problemas de funcionamiento del adaptador.

CÓMO CONECTAR EL SUBWOOFER A LA UNIDAD PRINCIPAL DE LA SOUNDBAR

Puede disfrutar de potentes sonidos graves y mejor calidad de sonido conectando el subwoofer a la unidad principal de la Soundbar.

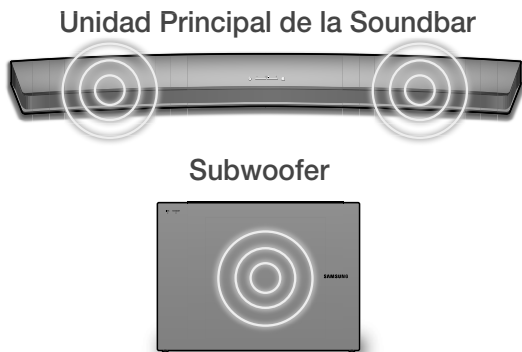

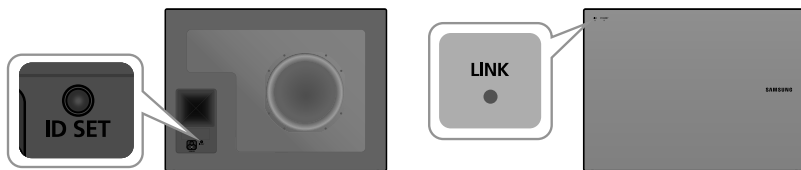

La unidad principal de la Soundbar y el subwoofer deberían vincularse (conectarse de forma inalámbrica) automáticamente cuando ambos dispositivos estén encendidos. Cuando se completa la conexión automática, el indicador azul de la parte delantera del subwoofer deja de parpadear y se ilumina de forma continua.

- ✓ Si el indicador de la parte delantera del subwoofer se muestra en rojo o parpadea en azul, el subwoofer no se ha conectado automáticamente. En tal caso, siga las instrucciones que aparecen a continuación para conectar manualmente el subwoofer.
- ✓ Importante: Antes de empezar, coloque la pila en el mando a distancia. Consulte la página 16 para ver instrucciones al respecto.

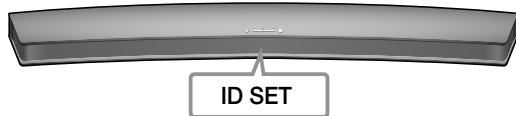

1. Conecte los cables de alimentación de la unidad principal de la Soundbar y el subwoofer a una toma de corriente de pared de CA.
2. Pulse el botón **ID SET** de la parte trasera del subwoofer durante 5 segundos. El indicador rojo del frontal del subwoofer se apaga y el indicador azul parpadea rápidamente.
3. Pulse el botón  del mando a distancia durante 5 segundos mientras se apaga la unidad principal de la Soundbar.
4. Aparece el mensaje ID SET en la pantalla de la unidad principal de la Soundbar durante un breve periodo de tiempo y, a continuación, desaparece.



5. Mientras el indicador del subwoofer parpadea en azul, pulse el botón  del mando a distancia o de la parte superior de la unidad principal de la Soundbar para encender la unidad principal de la Soundbar.
 6. La conexión se completa si el indicador de la parte delantera del subwoofer deja de parpadear y se ilumina de forma continua.
- ✓ Si falla el proceso de conexión, el indicador azul parpadeará de forma continua. Vaya al paso 2 e inténtelo de nuevo.

CONEXIÓN AL TV

Puede disfrutar del sonido del TV tras conectar esta Soundbar a su TV con/sin cable.

- ✓ Importante: Antes de empezar, coloque la pila en el mando a distancia. Consulte la página 16 para ver instrucciones al respecto.

Método 1. Conexión con cable

Compruebe el puerto
HDMI OUT (TV-ARC) de la
unidad principal de la Soundbar.

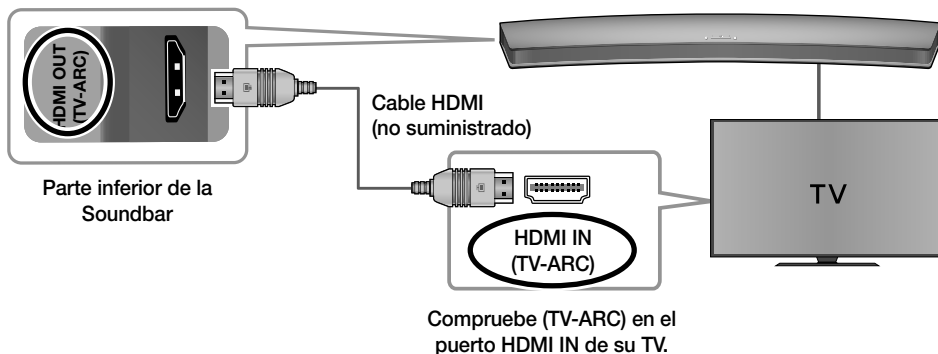

1. Conecte el cable HDMI (no suministrado) como en la imagen anterior.
2. TV ARC aparece en la pantalla del producto y se genera la salida del sonido de TV.



- ✓ Si no se genera la salida del sonido del TV, pulse el botón  de la parte superior de la Soundbar o el botón **SOURCE** del mando a distancia para seleccionar el modo **D.IN** en la pantalla de la unidad principal de la Soundbar. A continuación, el modo **D.IN** cambia a TV ARC y se genera la salida del sonido del TV.
- ✓ Si la pantalla de la unidad principal de la Soundbar no cambia a TV ARC, compruebe las conexiones de los cables.
- ✓ Puede controlar de forma conveniente el volumen de la Soundbar e interbloquear la fuente de alimentación.

Método 2. TV SoundConnect (vinculación a un TV Samsung con Bluetooth)

1. Encienda el TV Samsung y la Soundbar.
2. Seleccione el modo **TV** en la pantalla de la Soundbar pulsando el botón  de la parte superior de la Soundbar o el botón **SOURCE** del mando a distancia. (Los modos se muestran en el siguiente orden: D.IN → AUX → HDMI → BT → TV.)

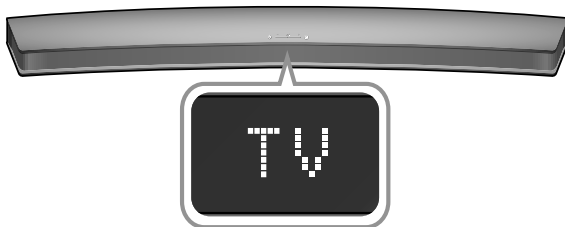

3. Cuando el mensaje de conexión que se muestra abajo aparece en la pantalla del TV, seleccione **<Sí>** con el mando a distancia del TV.



Seleccione <Sí> con su mando a distancia del TV.

4. La Soundbar genera la salida del sonido del TV.
- ✓ Si el proceso SoundConnect de vinculación con el TV falla, vaya a SoundConnect en el menú Sonido del TV, seleccione **Agregar Nuevo Dispositivo** y establezca **Agregar Nuevo Dispositivo** en **ACTIVADO**. A continuación, vuelva a intentarlo.
 - ✓ Si la Soundbar está conectada al TV a través de TV SoundConnect, puede controlar convenientemente el volumen con el mando a distancia de la Soundbar o el mando a distancia del TV.
 - ✓ La función TV SoundConnect (SoundShare) solo está disponible en algunos TV Samsung comercializados a partir de 2012.
 - ✓ Si desea desconectar la conexión existente a su TV y establecer una nueva conexión a otro TV, pulse el botón **▶||** del mando a distancia durante más de 5 segundos.
 - ✓ En el modo TV SoundConnect, la Soundbar no se puede emparejar a otro dispositivo Bluetooth.
 - ✓ No coloque dispositivos electrónicos ni objetos metálicos en la parte superior del producto. Por ej.: router con cables/inalámbrico, decodificador o módem.
 - ✓ Si coloca el producto en el suelo, es posible que se degrade el rendimiento de la red inalámbrica dependiendo del material del suelo.

Método 3. Conexión a una red inalámbrica

Instalación de la app Samsung Multiroom y conexión inalámbrica

Para instalar la aplicación Samsung Multiroom por primera vez, siga los pasos que se muestran a continuación.

1. Mantenga pulsado el botón **SPK ADD** situado en la parte posterior de la Soundbar durante más de un 1 segundo.
 - Se oye un sonido de notificación y aparece el mensaje **"ADD SPEAKER"** en la unidad principal de la Soundbar. A continuación aparece el mensaje **"WIFI READY"** cuando se activa el modo de espera para la conexión.
2. Conecte su dispositivo inteligente (teléfono inteligente, tableta, etc.) a su enrutador inalámbrico.

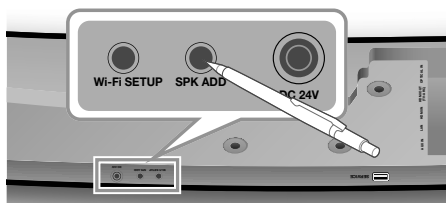

Parte trasera de la Soundbar



3. Instale la app **Samsung Multiroom** en su dispositivo inteligente (smartphone, tableta, etc.).
4. Inicie la app **Samsung Multiroom**.



5. Complete la configuración inicial siguiendo las instrucciones de la pantalla de la app.



- ✓ Debe introducir la contraseña de su enrutador inalámbrico para conectar la Soundbar a una red inalámbrica a través de la app Samsung Multiroom.
- ✓ Si el enrutador inalámbrico no tiene designada ninguna contraseña, se completa la configuración inicial sin solicitar la introducción de una contraseña.

Adición de la Soundbar en un sistema de audio Multiroom

Si la aplicación Samsung Multiroom ya está instalada para utilizarse con otro dispositivo de audio multizona, siga los pasos que se muestran a continuación para añadir la Soundbar.

1. Mantenga pulsado el botón **SPK ADD** situado en la parte posterior de la Soundbar durante más de un 1 segundo.
 - Se oye un sonido de notificación y aparece el mensaje **"ADD SPEAKER"** en la unidad principal de la Soundbar. A continuación aparece el mensaje **"WIFI READY"** cuando se activa el modo de espera para la conexión.
2. Conecte su dispositivo inteligente (smartphone, tableta, etc.) a su enrutador inalámbrico.

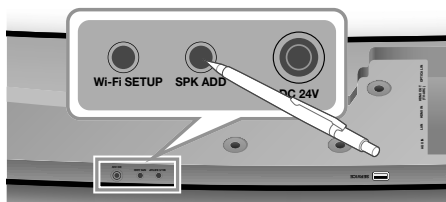

Parte trasera de la Soundbar



3. Inicie la app **Samsung Multiroom**.
4. Toque **≡** para ir a la lista de todos los altavoces.
5. Seleccione **More > Add New Speaker** en la app y, a continuación, siga las instrucciones de la pantalla de la app.

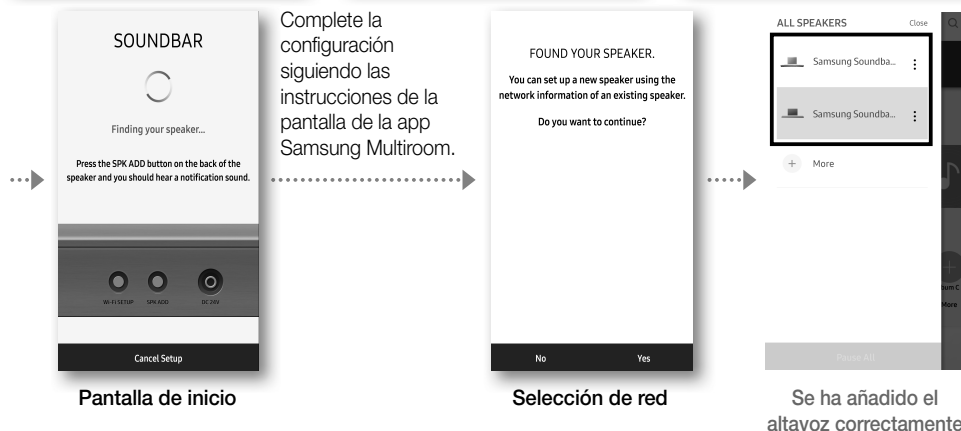
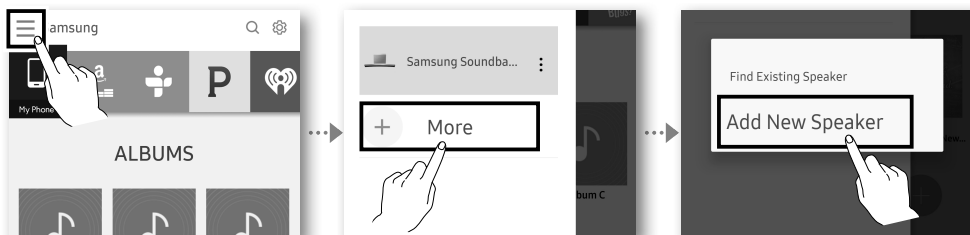

Pantalla de inicio

Selección de red

Se ha añadido el altavoz correctamente

- ✓ Para conectar una red diferente, seleccione **No**. Debe introducir la contraseña de su enrutador inalámbrico para conectar la Soundbar a una red inalámbrica a través de la app Samsung Multiroom. Si el enrutador inalámbrico no tiene designada ninguna contraseña, se completa la configuración inicial sin solicitar la introducción de una contraseña.

Cómo conectar la Soundbar al Smart TV de Samsung

Puede conectar el TV a la Soundbar a través de la red inalámbrica y disfrutar del sonido del TV.

- ✓ **Importante:** Asegúrese de que el TV y la Soundbar estén conectados a la misma red.
(Cómo comprobar la red del TV de Samsung: : Menú de Inicio → Red → Estado de red)

Configuración de ajustes desde el Smart TV de Samsung

- ✓ Para reproducir sonido a través de la Soundbar, asegúrese de que el modelo de su TV admite la función Multiroom (TV Samsung Smart que salieron al mercado después de 2014).
- ✓ Si desconecta el TV de la red inalámbrica debido a un cambio en la fuente de entrada de la Soundbar, utilice el menú del TV para restablecer la conexión.

■ Para televisores comercializados en 2016

1. Menú de Inicio → Config. (⚙) → Sonido → Salida de sonido → Seleccione [Samsung] HW-Jxxxx (Wi-Fi)
2. Se genera la salida del sonido de TV.

■ Para televisores comercializados en 2015

1. Menú de Inicio → Sonido → Lista de altavoces → Seleccione [Samsung] HW-Jxxxx (Wi-Fi)
2. Se genera la salida del sonido de TV.

■ Para televisores comercializados en 2014

1. Menú de Inicio → Sonido → Configuración altavoces → Seleccione **Multiroom Link - Config.** → **Soundbar+Surround**
2. En la Soundbar, seleccione "**J7500**" y seleccione "**Aceptar**".
3. Menú de Inicio → Sonido → Configuración altavoces → Seleccione **Salida de sonido de TV** → **Multiroom Link**

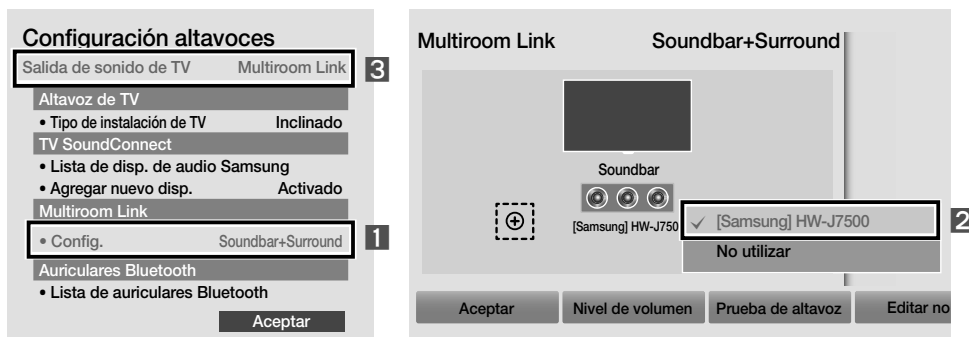

4. Se genera la salida del sonido de TV.

Cómo conectar el sistema de audio Multiroom de Samsung a los altavoces Surround

Puede disfrutar del sonido tridimensional en modo envolvente si conecta dos sistemas de audio Multiroom y una Soundbar.

✓ La conexión Surround entre un sistema de audio Multiroom y una Soundbar no está disponible.

1. Toque ☰ para ir a la lista de todos los altavoces.
2. Toque ⋮ a la derecha del nombre del modelo de la Soundbar.
3. Toque **Surround Setup**. Seleccione **Done** tras arrastrar el altavoz a la ubicación deseada.
4. Se ha completado la conexión Surround.

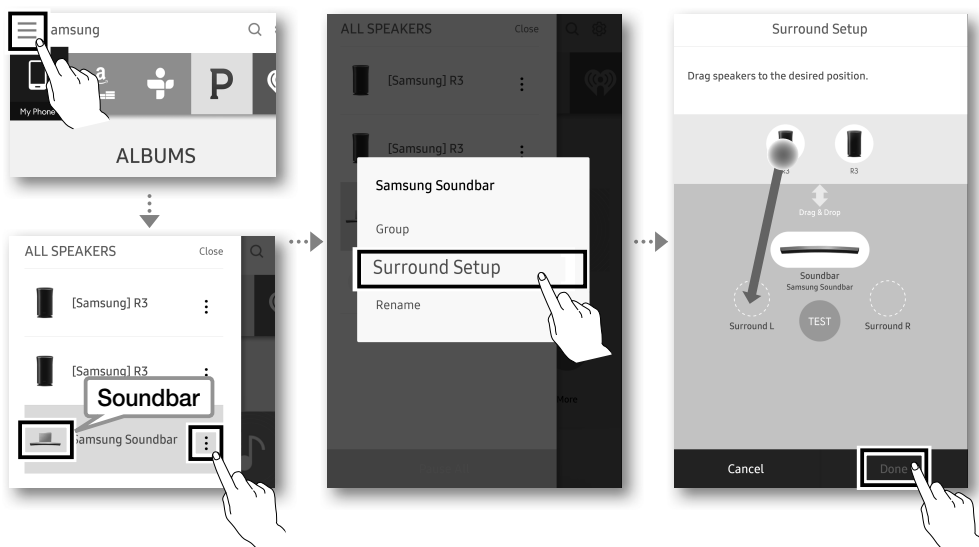



✓ Consulte el manual de la web para obtener más información sobre la conexión entre el TV y los altavoces Surround.

CONEXIÓN A TRAVÉS DE BLUETOOTH

¡Puede conectar un dispositivo Bluetooth a la Soundbar y disfrutar de la música con sonido estéreo, y todo sin cables!

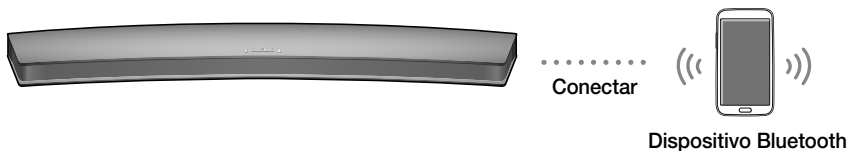
✓ No es posible conectar varios dispositivos Bluetooth al mismo tiempo.



1. Pulse el botón  en la parte superior de la Soundbar o el botón **SOURCE** del mando a distancia para seleccionar **BT**.
2. Seleccione el menú de Bluetooth o el dispositivo Bluetooth que desea conectar. (Consulte el manual del usuario del dispositivo Bluetooth.)
3. Seleccione "[Samsung] HW-Jxxxx" en la lista.
 - Cuando se establece la conexión entre la Soundbar y el dispositivo Bluetooth, en la pantalla de visualización delantera de la Soundbar aparece **[Nombre dispositivo Bluetooth] → BT**.
4. Reproduzca música en el dispositivo conectado.

[Si falla la conexión con el dispositivo Bluetooth/Si es necesario volver a realizar la búsqueda del dispositivo]

- Borre la "[Samsung] HW-Jxxxx" anterior que haya encontrado el dispositivo Bluetooth y busque de nuevo la Soundbar.
- ✓ Si se solicita un código PIN al conectar un dispositivo Bluetooth, introduzca <0000>.
- ✓ En el modo de conexión Bluetooth, la conexión Bluetooth se perderá si la distancia entre el Soundbar y el dispositivo Bluetooth supera los 10 m.
- ✓ Soundbar se apaga automáticamente después de 15 minutos en modo Listo.
- ✓ Es posible que la Soundbar no pueda realizar correctamente una búsqueda o una conexión mediante Bluetooth en las siguientes circunstancias:
- Si hay un campo eléctrico potente alrededor Soundbar.
 - Si varios dispositivos Bluetooth están simultáneamente emparejados con el Soundbar.
 - Si el dispositivo Bluetooth está desactivado, no está en su sitio o sufre una avería.
- ✓ Los dispositivos electrónicos pueden provocar interferencias de radio.
- Los dispositivos que generan ondas electromagnéticas (por ejemplo, microondas, dispositivos de LAN inalámbrica, etc.) deben mantenerse alejados de la unidad principal de la Soundbar.

Cómo desconectar la Soundbar del dispositivo Bluetooth

Pulse el botón **SOURCE** en el mando a distancia o el botón  en la parte superior del producto para cambiar de **BT** a otro modo o para apagar la Soundbar.

- El dispositivo Bluetooth conectado esperará una respuesta Soundbar durante cierto tiempo antes de terminar la conexión. (El tiempo de desconexión puede diferir dependiendo del dispositivo Bluetooth.)

CONEXIÓN A UN DISPOSITIVO EXTERNO

Puede disfrutar del sonido de dispositivos externos independientes, como un reproductor BD, una videoconsola, un descodificador, etc., conectándolos a la Soundbar.

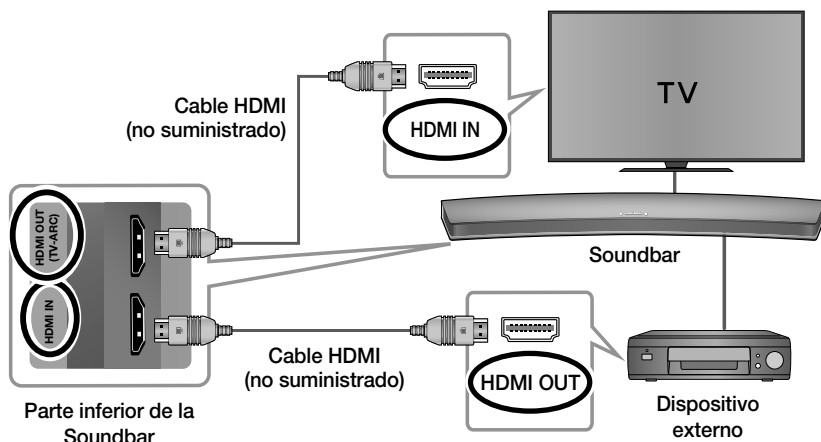

1. Conecte el cable HDMI (no suministrado) como en la imagen anterior.
2. Pulse el botón  en la parte superior de la Soundbar o el botón **SOURCE** del mando a distancia para seleccionar el modo **HDMI**.
3. La Soundbar muestra HDMI en su pantalla y genera la salida del sonido.

ACTUALIZACIÓN DE SOFTWARE

Samsung puede ofrecer en el futuro actualizaciones para el firmware del sistema de la Soundbar.

Actualización automática

La función de actualización automática está activada de forma predeterminada en la Soundbar. Se buscan y se realizan actualizaciones de firmware automáticas si la Soundbar está conectada a internet, independientemente de si está encendida o apagada.

- ✓ Para utilizar la función de actualización automática, la Soundbar debe estar conectada a Internet.

La conexión Wi-Fi a la Soundbar finalizará si se desconecta el cable de alimentación o se produce un corte de alimentación eléctrica. Si se interrumpe la alimentación, encienda la Soundbar y vuelva a conectarla.

Actualización con USB

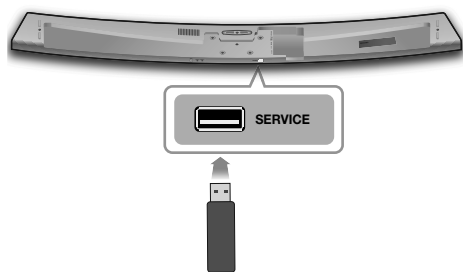

Si existe una actualización, puede actualizar el firmware conectando un dispositivo USB con la actualización de firmware al puerto USB de la Soundbar.

Para obtener más información sobre cómo descargar archivos de actualización, vaya al sitio web de Samsung Electronics en (samsung.com/sec) → busque el nombre del modelo → descargue el firmware en las opciones del menú de soporte al cliente. El nombre de la opción puede variar.

INSTALACIÓN DEL SOPORTE PARA MONTAJE EN PARED

Precauciones en la instalación

- Se instala sólo en una pared.
- No instale el sistema Soundbar en un lugar con temperaturas altas o con una humedad elevada. Instale el sistema en una pared estable que pueda soportar el peso de la unidad principal de la Soundbar.
- Compruebe la solidez de la pared. Si no está seguro de que la pared pueda soportar el peso de la unidad principal de la Soundbar, refuerce la pared antes de instalar el sistema. Si no es posible, instale el sistema en otra pared que sea lo suficientemente estable para soportar el peso de la unidad principal de la Soundbar.
- Compre y utilice los tornillos de fijación o los tacos apropiados para el tipo de pared (pladur, hierro, madera, etc.). Si es posible, fije los tornillos del soporte con tacos.
- Compre los tornillos de montaje en pared según el tipo y el grosor de la pared en la que va a montar la Soundbar.
 - Diámetro : M5
 - Longitud: se recomienda L 35 mm o superior.
- Conecte los cables desde la unidad a los dispositivos externos antes de instalarlo en la pared.
- Asegúrese de tener apagada y desenchufada la unidad antes de realizar la instalación. De lo contrario, podría provocar una descarga eléctrica.

Para la unidad principal de la Soundbar
(Componentes del Montaje en pared)

| | |
|-----------------------------|--|
| | |
| Tornillo de sujeción 1 (4) | Tornillo de sujeción 2 (para fijar la unidad principal de la Soundbar) (4) |
| | |
| Soporte de montaje en pared | Fijación de soporte para pared (para montaje en pared) |

- 1. Coloque la Barra de sonido como se muestra en la ilustración, asegurándose de que ninguno de los botones toque la superficie sobre la que descansa.
- 2. Si las piezas **Pie de sujeción** (3) y **Soporte de sujeción** (2) están instaladas, retírelas.

2

1

Pie de sujeción

Soporte de sujeción

- 3. Atornille firmemente el **Tornillo de sujeción 1** (4) y el **Tornillo de sujeción 2** (para fijar la unidad principal de la Soundbar) (4) en los agujeros de la Soundbar tal y como se muestra en la ilustración.

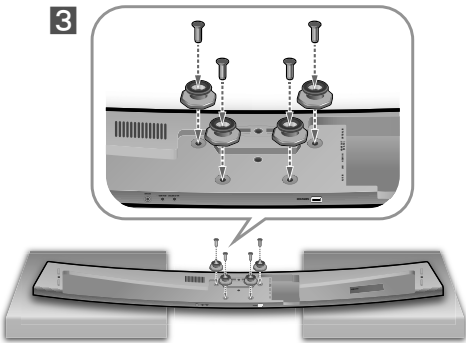

- 4. Inserte una a una las tres unidades de **Tornillo de montaje en pared** en los 3 agujeros para fijar el **Soporte de montaje en pared** a la pared.

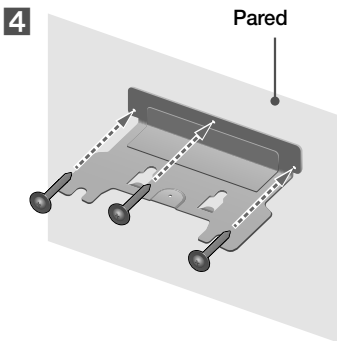

✓ Tornillo recomendado: M5

5. Monte la Soundbar en el **Soporte de montaje en pared** en el orden que se indica en la siguiente ilustración (1 → 2).

5

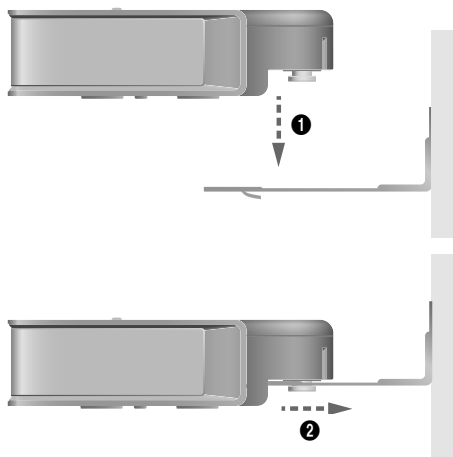

6. Atornille el **Fijación de soporte para pared** (para montaje en pared) para fijar el **Soporte de montaje en pared** a la Soundbar.

6

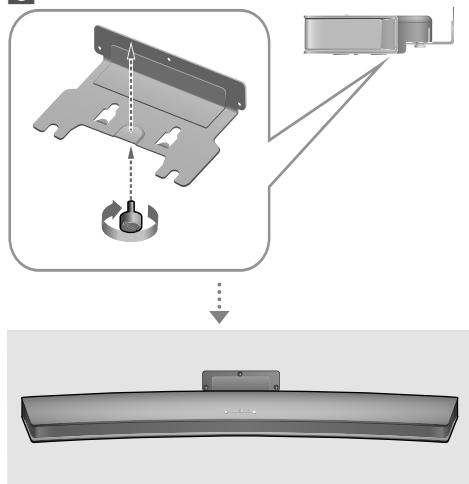

- ✓ Las unidades de **Tornillo de montaje en pared** no van incluidas en el paquete.
- ✓ Puesto que se requieren distintos tipos de tornillos de montaje en pared en función de la pared concreta donde se realizará el montaje, examine la pared antes de la instalación y adquiera los tornillos de montaje en pared adecuados.



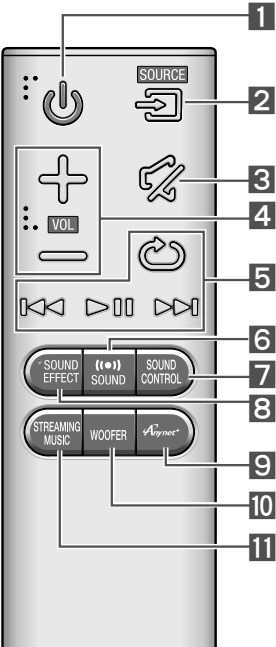

BOTONES Y FUNCIONES DEL MANDO A DISTANCIA



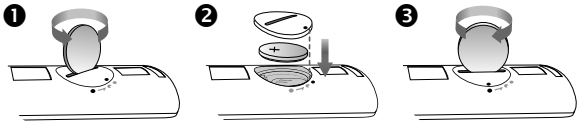









Cómo colocar la pila antes de utilizar el mando a distancia

1. Utilice una moneda del tamaño apropiado para girar la tapa de la pila del mando a distancia hacia la izquierda para quitarla tal y como se muestra en la imagen siguiente.
2. Inserte una pila de litio de 3 V. Mantenga el polo positivo (+) hacia arriba al insertar la pila. Vuelva a poner la tapa de la pila y, a continuación, alinee los lados con los símbolos “•” tal y como se muestra en la imagen siguiente.
3. Utilice una moneda adecuada para girar la tapa de la pila del mando a distancia a la derecha lo máximo posible hasta colocarla en su sitio.



| | | |
|---|---|---|
| 1 |  Alimentación | Enciende y apaga la Soundbar. |
| 2 |  SOURCE | Se pulsa para seleccionar una fuente conectada a la Soundbar. |
| 3 |  Silencio | Establece el volumen temporalmente en 0. Pulse de nuevo para cancelar. |
| 4 |  Volumen | Ajusta el nivel de volumen de la unidad. |

| | | |
|----|--|--|
| 5 |  Reproducir / Pausa | Pulse el botón ► para pausar la música temporalmente. Pulse el botón ► de nuevo para reproducir la música seleccionada. |
| |  Salto adelante | Selecciona el archivo siguiente. |
| |  Salto atrás | Selecciona el archivo anterior. |
| |  Repetir | <p>La función Repetir solo está disponible cuando se reproduce música desde la app de canciones del teléfono o DMS desde la app Samsung Multiroom.</p> <ul style="list-style-type: none"> • OFF-REPEAT : cancela la repetición de reproducción. • TRACK-REPEAT : reproduce de forma repetida una pista. • ALL-REPEAT : reproduce todas las pistas de forma repetida. |
| 6 |  Sonido Surround | La función Sonido Surround añade profundidad y un sentido de espacio al sonido. Cuando se pulsa este botón, se alterna de forma repetida entre ON y OFF. |
| 7 |  SOUND CONTROL | <p>Puede seleccionar entre TREBLE, BASS y AUDIO SYNC.</p> <ul style="list-style-type: none"> • Para controlar el volumen de agudos o graves, seleccione TREBLE o BASS en Ajustes de sonido y, a continuación, ajuste el volumen entre -3~+3 utilizando los botones ◀◀, ▶▶. • Si el vídeo y el audio entre el TV y la Soundbar no se sincronizan, seleccione AUDIO SYNC en Ajustes de sonido y, a continuación, defina la demora de audio entre 0 ~ 300 milisegundos utilizando los botones ◀◀, ▶▶. |
| 8 |  SOUND EFFECT | <p>Puede seleccionar entre 6 modos de sonido: STANDARD, MUSIC, CLEAR VOICE, SPORTS, MOVIE, y NIGHT.</p> <p>✓ Modo NIGHT Al cambiar de canal o fuente de música, la diferencia de volumen entre diferentes fuentes de música de entrada se ajusta automáticamente para que sea idónea para la audición.</p> |
| 9 |  Anynet+ | <p>Puede activar o desactivar Anynet+ y Auto Power Link. Anynet+ y Auto Power Link funcionan si no funciona el otro.</p> <ul style="list-style-type: none"> • Anynet+: si se conecta a través de cable HDMI, puede controlar la Soundbar con el mando a distancia del TV Samsung. • Auto Power Link: la Soundbar se enciende automáticamente al encender el TV conectado a través de la entrada óptica. |
| 10 |  WOOFER | Puede ajustar el volumen del subwoofer entre niveles de -12 o -6~+6. |
| 11 |  STREAMING MUSIC | <p>Puede disfrutar de la radio por Internet mediante Transmisión de música. Puede seleccionar de forma predeterminada la emisora que desee entre 3 emisoras de radio por Internet.</p> <p>Para utilizar la función Transmisión de música, debe conectar la Soundbar a una red.</p> |

SOLUCIÓN DE PROBLEMAS

Antes de solicitar asistencia técnica, compruebe lo siguiente:

La unidad no se encenderá.

¿Está enchufado el cable de alimentación en la toma de corriente?

- ⇒ Conecte el enchufe de alimentación en la toma de corriente.

Una función no está operativa cuando se pulsa el botón.

¿Existe electricidad estática en el ambiente?

- ⇒ Desconecte la toma de alimentación y conéctela de nuevo.

No se produce sonido.

¿Está la función de silencio activada?

- ⇒ Pulse el botón  (Silencio) para cancelar la función.

¿Tiene el volumen al mínimo?

- ⇒ Ajuste el volumen.

El mando a distancia no funciona.

¿Se han agotado las pila?

- ⇒ Cambie las pila.

¿El mando a distancia y la unidad principal de la Soundbar están demasiado lejos el uno del otro?

- ⇒ Acerque el mando a distancia a la unidad principal de la Soundbar.

Fallo en TV SoundConnect (emparejamiento del TV).

¿Es su TV compatible con TV SoundConnect?

- ⇒ TV SoundConnect es compatible en algunos TV Samsung comercializados a partir de 2012. Compruebe si su TV es compatible con TV SoundConnect.

¿Tiene la última versión del firmware del TV?

- ⇒ Actualice el TV con la versión más reciente.

¿Se produce un error al conectar?

- ⇒ Póngase en contacto con el centro de atención telefónica de Samsung.
- ⇒ Reinicie TV SoundConnect y luego vuelva a intentar la conexión. Para reiniciar la conexión de TV SoundConnect, mantenga pulsado el botón  durante 5 segundos.

El LED rojo del subwoofer parpadea y el subwoofer no genera sonido.

Este problema puede suceder si el subwoofer no está conectado a la unidad principal de la Soundbar.

- ⇒ Intente conectar de nuevo el subwoofer. Consulte la página 4.

El subwoofer zumba y vibra de forma notable.

Intente ajustar las vibraciones del subwoofer.

- ⇒ Pulse el botón **WOOFER** del mando a distancia para ajustar su valor (entre -12, -6 ~ +6).

LICENCIA



Manufactured under licence from Dolby Laboratories. Dolby, Dolby Audio and the double-D symbol are trademarks of Dolby Laboratories.



Para patentes de DTS, consulte <http://patents.dts.com>. Fabricado con licencia de DTS Licensing Limited. DTS, el símbolo, & DTS y el símbolo juntos son marcas comerciales registradas y DTS 2.0 Channel es una marca comercial de DTS, Inc. © DTS, Inc. Todos los derechos reservados.



Los términos HDMI, HDMI High-Definition Multimedia Interface y el logotipo de HDMI son marcas comerciales o marcas registradas de HDMI Licensing LLC en Estados Unidos y en otros países.



- El software Spotify está sujeto a licencias de terceros incluidas en el siguiente sitio: www.spotify.com/connect/third-party-licenses.
- Para obtener información adicional sobre Spotify Connect, visite www.spotify.com/connect

AVISO SOBRE LICENCIA DE CÓDIGO ABIERTO

Para más información sobre Fuentes abiertas utilizadas en este producto, visite el sitio web:
<http://opensource.samsung.com>

NOTA IMPORTANTE SOBRE EL SERVICIO

- Las figuras e ilustraciones de este Manual del usuario se facilitan solo para referencia y pueden diferir del aspecto real del producto.
- Podría aplicársele una tarifa de administración si:
 - a. se requiere la asistencia de un ingeniero y el producto no tiene ningún defecto (es decir, no se ha leído el manual del usuario).
 - b. se lleva la unidad a un centro de reparación y el producto no tiene ningún defecto (es decir, no se ha leído el manual del usuario).
- El importe de dicha tarifa le será notificada antes de realizar el trabajo o de acudir a su domicilio.

ESPECIFICACIONES

| | | | |
|--------------|----------------------------------|-------------------------------------|--------------------------|
| GENERAL | Peso | Unidad Principal de la Soundbar | 4,0 kg |
| | | Subwoofer (PS-WJ7500R / PS-WJ7501R) | 6,8 kg |
| | Dimensiones (Al x An x Pr) | Unidad Principal de la Soundbar | 1230,0 x 47,5 x 170,0 mm |
| | | Subwoofer (PS-WJ7500R / PS-WJ7501R) | 452,0 x 335,0 x 154,0 mm |
| | Rango de temperatura de servicio | | +5 °C a +35 °C |
| | Rango de humedad de servicio | | 10 % a 75 % |
| AMPLIFICADOR | Potencia nominal de salida | Unidad Principal de la Soundbar | 20 W x 8, 8 OHM, THD≤10% |
| | | Subwoofer (PS-WJ7500R / PS-WJ7501R) | 160W, 3 OHM, THD≤10% |

- Especificación nominal
 - Samsung Electronics Co., Ltd se reserva el derecho a cambiar las especificaciones sin previo aviso.
 - Los pesos y dimensiones son aproximados.
 - Para obtener más información sobre la fuente de alimentación y el consumo de energía, consulte la etiqueta pegada al producto. (Etiqueta : Parte inferior de la unidad principal de la Soundbar)

Precaución : El producto se reiniciará automáticamente si activa/desactiva Wi-Fi/Ethernet.

| | | |
|--|--|--|
| Consumo energético general en espera (W) (Todos los puertos de red tienen la situación "ON") | | 2,7W |
| Wi-Fi/Ethernet | Método de desactivación de puerto | Pulse el botón Wi-Fi SETUP del producto durante 30 segundos para activar/desactivar Wi-Fi/Ethernet. |
| Bluetooth | Método de desactivación de puerto | Pulse el botón SPK ADD del producto durante 30 segundos para activar/desactivar Bluetooth. |

Modelos inalámbricos (incluida la frecuencia de 5,15 GHz-5,35 GHz)

- En el presente documento, Samsung Electronics, declara que este equipo está en conformidad con los requisitos esenciales y otras provisiones relevantes de la Directiva 1999/5/EC.
La Declaración de conformidad original puede encontrarse en <http://www.samsung.com>, vaya a Asistencia al cliente > Búsqueda de productos e introduzca el nombre del modelo.
Este equipo puede utilizarse en todos los países de la UE.
Este equipo sólo se puede utilizar en recintos cerrados.



Modelos inalámbricos (excluida la frecuencia de 5,15 GHz-5,35 GHz)

- En el presente documento, Samsung Electronics, declara que este equipo está en conformidad con los requisitos esenciales y otras provisiones relevantes de la Directiva 1999/5/EC.
La Declaración de conformidad original puede encontrarse en <http://www.samsung.com>, vaya a Asistencia al cliente > Búsqueda de productos e introduzca el nombre del modelo.
Este equipo puede utilizarse en todos los países de la UE.



Contacte con SAMSUNG WORLD WIDE

Si tiene alguna pregunta o comentario acerca de productos Samsung, por favor contacte con el servicio de atención al cliente de SAMSUNG.

| Country | Contact Centre ☎ | Web Site |
|-------------|---|---|
| ■ Europe | | |
| U.K | 0330 SAMSUNG (7267864) | www.samsung.com/uk/support |
| IRE | 0818 717100 | www.samsung.com/ie/support |
| GERMANY | 0180 6 SAMSUNG bzw. 0180 6 7267864* (*0,20 €/Anruf aus dem dt. Festnetz, aus dem Mobilfunk max. 0,60 €/Anruf) | www.samsung.com/de/support |
| FRANCE | 01 48 63 00 00 | www.samsung.com/fr/support |
| ITALIA | 800-SAMSUNG (800.7267864) | www.samsung.com/it/support |
| SPAIN | 34902172678 | www.samsung.com/es/support |
| PORTUGAL | 808 20 7267 | www.samsung.com/pt/support |
| LUXEMBURG | 261 03 710 | www.samsung.com/be_fr/support |
| NETHERLANDS | 0900-SAMSUNG (0900-7267864) (€ 0,10/Min) | www.samsung.com/nl/support |
| BELGIUM | 02-201-24-18 | www.samsung.com/be/support (Dutch) www.samsung.com/be_fr/support (French) |
| NORWAY | 815 56480 | www.samsung.com/no/support |
| DERMARK | 70 70 19 70 | www.samsung.com/dk/support |
| FINLAND | 030-6227 515 | www.samsung.com/fi/support |
| SWEDEN | 0771 726 7864 (0771-SAMSUNG) | www.samsung.com/se/support |
| POLAND | 801-172-678* lub +48 22 607-93-33 * * (koszt połączenia według taryfy operatora) | www.samsung.com/pl/support |
| HUNGARY | 0680SAMSUNG (0680-726-786) 0680PREMIUM (0680-773-648) | www.samsung.com/hu/support |



[Eliminación correcta de las baterías de este producto]

(Se aplica en países con sistemas de recolección por separado)

La presencia de esta marca en las baterías, el manual o el paquete del producto indica que cuando haya finalizado la vida útil de las baterías no deberán eliminarse junto con otros residuos domésticos. Los símbolos químicos Hg, Cd o Pb, si aparecen, indican que la batería contiene mercurio, cadmio o plomo en niveles superiores a los valores de referencia admitidos por la Directiva 2006/66 de la Unión Europea. Si las baterías no se desechan convenientemente, estas sustancias podrían provocar lesiones personales o dañar el medioambiente.

Para proteger los recursos naturales y promover el reciclaje, separe las baterías de los demás residuos y reciclelas mediante el sistema de recogida gratuito de su localidad.

Para obtener información sobre los compromisos ambientales de Samsung y las obligaciones reglamentarias específicas del producto, como REACH, visite: samsung.com/uk/aboutsamsung/samsungelectronics/corporatecitizenship/data_corner.html



AH68-02928M-00

| Country | Contact Centre ☎ | Web Site |
|-------------|---|--|
| AUSTRIA | 0800-SAMSUNG (0800-7267864) [Only for Premium HA] 0800-366661 [Only for Dealers] 0810-112233 | www.samsung.com/at/support |
| SWITZERLAND | 0800 726 78 64 (0800-SAMSUNG) | www.samsung.com/ch/support (German) www.samsung.com/ch_fr/support (French) |
| CZECH | 800 - SAMSUNG (800-726786) | www.samsung.com/cz/support |
| SLOVAKIA | 0800 - SAMSUNG (0800-726 786) | www.samsung.com/sk/support |
| CROATIA | 072 726 786 | www.samsung.com/hr/support |
| BOSNIA | 065 233 999 | www.samsung.com/support |
| MONTENEGRO | 020 405 888 | www.samsung.com/support |
| SLOVENIA | 080 697 267 (brezplačna številka) | www.samsung.com/si |
| SERBIA | 011 321 6899 | www.samsung.com/rs/support |
| BULGARIA | *3000 (цена в мрежата 0800 111 31 , безплатна телефонна линия) | www.samsung.com/bg/support |
| ROMANIA | *8000 (apel în rețea) 08008-726-78-64 (08008-SAMSUNG) Apel GRATUIT | www.samsung.com/ro/support |
| CYPRUS | 8009 4000 only from landline, toll free | |
| GREECE | 8011-SAMSUNG (80111 726 7864) only from land line (+30) 210 6897691 from mobile and land line | www.samsung.com/gr/support |
| LITHUANIA | 8-800-77777 | www.samsung.com/lt/support |
| LATVIA | 8000-7267 | www.samsung.com/lv/support |
| ESTONIA | 800-7267 | www.samsung.com/ee/support |



**Eliminación correcta de este producto
(Residuos de aparatos eléctricos & electrónicos)**

(Se aplica en países con sistemas de recolección por separado)

La presencia de este símbolo en el producto, accesorios o material informativo que lo acompañan, indica que al finalizar su vida útil ni el producto ni sus accesorios electrónicos (como el cargador, cascos, cable USB) deberán eliminarse junto con otros residuos domésticos. Para evitar los posibles daños al medio ambiente o a la salud humana que representa la eliminación incontrolada de residuos, separe estos productos de otros tipos de residuos y reciclelos correctamente. De esta forma se promueve la reutilización sostenible de recursos materiales.

Los usuarios particulares pueden contactar con el establecimiento donde adquirieron el producto o con las autoridades locales pertinentes para informarse sobre cómo y dónde pueden llevarlo para que sea sometido a un reciclaje ecológico y seguro.

Los usuarios comerciales pueden contactar con su proveedor y consultar las condiciones del contrato de compra. Este producto y sus accesorios electrónicos no deben eliminarse junto a otros residuos comerciales.



AH68-02928M-00