SAMSUNG

LCD MONITOR

quick start guide

400UXN-3 400UX-3 460UXN-3 460UX-3

Introduction

Contenu de l'emballage

Vérification du contenu de l'emballage

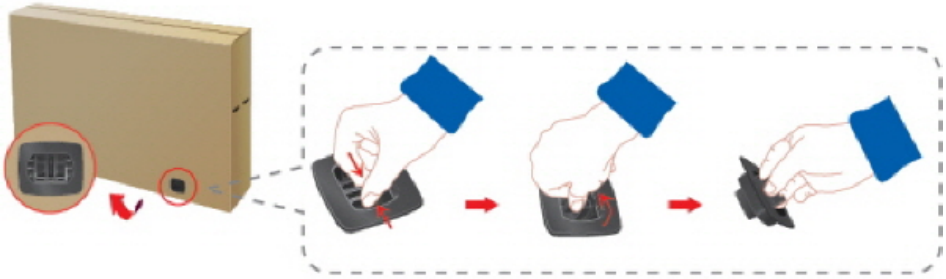

Enlevez le verrou de la boîte d'emballage, comme illustré dans la figure ci-dessus.

Soulevez la boîte d'emballage en tenant les rainures de part et d'autre de celle-ci.

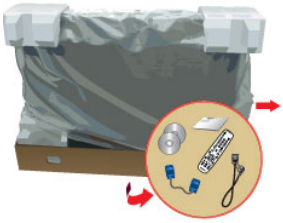

Vérification du contenu de l'emballage.

Retirez le polystyrène et l'emballage en plastique.

Remarque

- Après avoir tout déballé, veillez à vérifier le contenu de l'emballage.
- Entreposez l'emballage d'origine au cas où vous devriez déménager l'appareil ultérieurement.
- Si un élément est manquant, contactez votre revendeur.
- Contactez un revendeur local pour acheter des éléments en option.

Déballage

Affichage LCD

Manuels

Guide d'installation rapide

Carte de garantie

(Non disponible partout)

Manuel d'utilisation

CD du logiciel MagicInfo, CD du manuel de MagicInfo

(Applicable uniquement pour le modèle 400UXN-3, 460UXN-3)

Câbles

Cordon d'alimentation

Câble D-Sub

Autres

Télécommande

(BP59-00138B)

Piles (AAA X 2)

(Non disponible partout)

Vendu séparément

Kit de Support provisoire

Câble LAN

Câble USB

(Applicable uniquement pour le modèle 400UXN-3, 460UXN-3)

Vendu séparément

Câble RGB vers BNC

Câble RGB vers Composant

Boîtier réseau

(Applicable uniquement pour le modèle 400UX-3, 460UX-3)

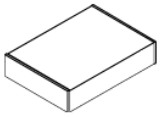

Kit de fixation au mur

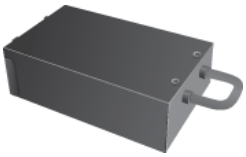

Boîtier tuner TV

Remarque

Les accessoires pouvant être achetés avec le produit varient selon le pays.

Votre écran LCD

Avant

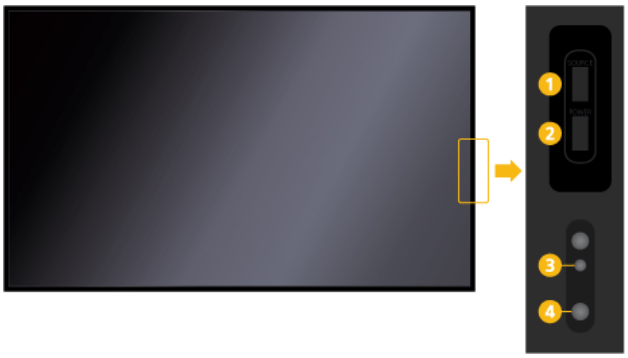

1 Bouton *SOURCE*

SOURCE llume l'indicateur du signal d'entrée en cours de présentation. Permet de sélectionner la source d'entrée à laquelle un périphérique externe est connecté.

[PC] → [DVI] → [AV] → [Composant] → [HDMI1] → [HDMI2] → [Port d'affichage] → [MagicInfo] → [TV]

Remarque

- Un syntoniseur TV (vendu séparément) doit être connecté pour utiliser la télévision.
- Un boîtier réseau (vendu séparément) doit être connecté pour utiliser **MagicInfo** avec un modèle 400UX-3, 460UX-3.

2 Bouton ⏻ *POWER*

Appuyez sur ce bouton pour allumer et éteindre l'écran.

3 Voyant d'alimentation

Indique que le Mode d'économie est en position normale ou Puissance.

Remarque

Reportez-vous à Mode Economie d'énergie décrit dans le manuel pour plus d'informations sur la fonction d'économie d'énergie. Pour économiser de l'énergie, éteignez votre moniteur lorsque vous ne l'utilisez pas pendant de longues périodes.

4 Capteur de la télécommande

Orientez la télécommande en direction de ce point sur le Moniteur.

Arrière

Remarque

Voir la section "Connexions" pour de plus amples détails sur les connexions câblées. La configuration de l'arrière de l'écran LCD peut varier légèrement en fonction du modèle.

A

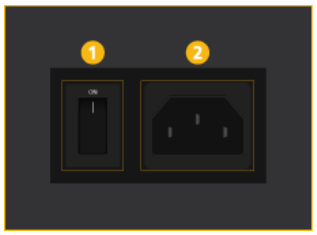

1 *POWER S/W ON [|] / OFF*

Allume et éteint le moniteur.

2 *POWER*

Le cordon d'alimentation se branche sur l'écran LCD et sur la prise murale.

B

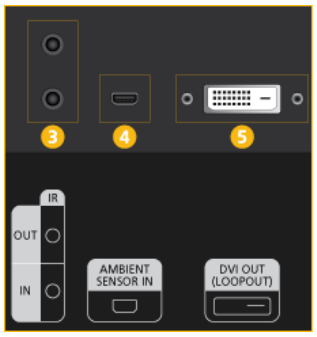

3 *IR OUT/IN*

Reçoit un signal de la télécommande et transmet le signal via Loopout lorsqu'une carte de capteur amovible est connectée.

4 *AMBIENT SENSOR IN*

Fournit l'alimentation à la carte de capteur amovible et reçoit un signal du capteur optique.

5 *DVI OUT (LOOPOUT)*

- Connectez un moniteur à un autre moniteur via un câble DVI, DVI vers HDMI.
- Connectez un câble DVI ou DVI-HDMI à *[DVI OUT (LOOPOUT)]* sur le dispositif et *[DVI IN]* ou *[HDMI IN]* à un autre moniteur.
- Les signaux HDMI et réseau envoyés via le port *[DVI OUT(LOOPOUT)]* s'affichent sur le deuxième écran ayant le port *[DVI IN]*.

Remarque

- La fonction Loopout peut être utilisée pour dupliquer l'écran de l'affichage primaire. Connectez *[DVI OUT]* à l'affichage primaire à *[DVI IN]* ou *[HDMI]* à un autre moniteur.
- Vous pouvez brancher jusqu'à 100 moniteurs sur la sortie DVI-Loopout (à l'aide d'un câble DVI de 2 m). Une résolution allant jusqu'à HD peut être prise en charge. Les sources d'entrée compatibles comprennent DVI IN, HDMI IN 1 et HDMI IN 2 (MagicInfo).
- L'état du câble peut avoir des répercussions importantes sur les performances de *Loopout*.

C

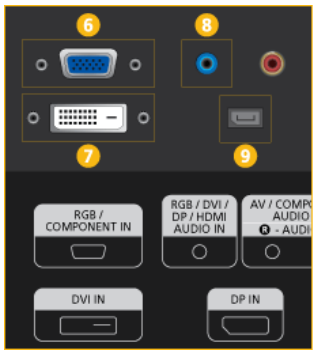

6 *RGB/COMPONENT IN (Connecteur PC/ composant (Entrée))*

- Connectez le port *[RGB/COMPONENT IN]* du moniteur au port RGB de l'ordinateur à l'aide du câble D-SUB.
- Connectez le port *[RGB/COMPONENT IN]* du moniteur au port COMPONENT du périphérique externe à l'aide du câble RGB au COMPOSANT.
- Connectez le port *[RGB/COMPONENT IN]* du moniteur au port BNC de l'ordinateur à l'aide du câble RGB vers BNC.

7 *DVI IN (Connecteur vidéo PC)*

Connectez le port *[DVI IN]* du moniteur au port DVI de l'ordinateur à l'aide du câble DVI.

8 *RGB/DVI/DP/HDMI AUDIO IN (borne de connexion audio PC/DVI/DP/HDMI (entrée))*

Reliez la borne *[RGB/DVI/DP/HDMI AUDIO IN]* du moniteur à la borne de sortie de haut-parleur de la carte son de votre ordinateur à l'aide d'un câble stéréo (vendu séparément).

9 *DP IN*

Reçoit un signal du port d'affichage.

Connectez un câble DP à *[DP IN]* sur le dispositif et DP IN à un autre affichage.

D

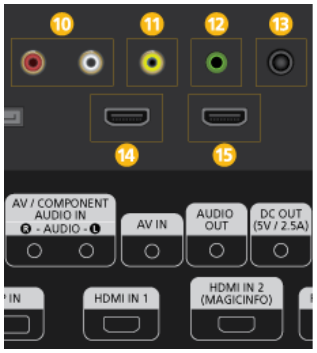

10 *AV/COMPONENT AUDIO IN [R-AUDIO-L]*

Connectez le port *[AV/COMPONENT [R-AUDIO-L]* du moniteur au port de sortie audio du PC ou du périphérique externe à l'aide d'un câble audio.

11 *AV IN*

Branchez le connecteur *[AV IN]* du moniteur à la sortie vidéo du périphérique externe à l'aide d'un câble VIDEO.

12 *AUDIO OUT*

Connectez un casque ou une enceinte externe.

13 *DC OUT*

Veillez à utiliser la borne de connexion *[DC OUT]* au boîtier tuner TV agréé[SBB_DTC/ZA].

A défaut, vous risqueriez d'endommager le produit.

14 *HDMI IN 1*

- Reliez la borne *[HDMI IN 1]* située à l'arrière de votre affichage LCD à la borne HDMI de votre périphérique de sortie numérique à l'aide d'un câble HDMI.
- HDMI est pris en charge jusqu'à 1.3.

Remarque

- Le port *[HDMI IN 1]* peut être connecté à des périphériques externes généraux (lecteurs DVD, caméscopes, etc.) ou au décodeur TV.
- Pour utiliser un syntoniseur TV, veillez à le brancher sur la borne [HDMI IN 1].

15 *HDMI IN 2 (MAGICINFO)*

- Reliez la borne *[HDMI IN 2 (MAGICINFO)]* située à l'arrière de votre affichage LCD à la borne HDMI de votre périphérique de sortie numérique à l'aide d'un câble HDMI.
- HDMI est pris en charge jusqu'à 1.3.

Remarque

Le port MAGICINFO OUT doit être connecté au port *[HDMI IN 2 (MAGICINFO)]*.

E

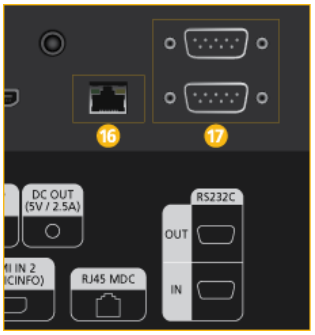

16 *RJ 45 MDC (PORT MDC)*

programme port MDC (Multi Device Control)

Connectez le câble LAN à *[RJ45 MDC]* sur le dispositif et le LAN au PC. Pour utiliser un MDC, le programme MDC doit être installé sur le PC.

Remarque

Allez sur **Multi contrôle** et sélectionnez **RJ45 MDC** comme **Connexion MDC**.

17 *RS232C OUT/IN (port série RS232C)*

programme port MDC (Multi Device Control)

Connectez un câble de série (de type croisé) à *[RS232C]* sur le dispositif et RS232C sur le PC. Pour utiliser un MDC, le programme MDC doit être installé sur le PC.

Remarque

Allez dans **Multi contrôle** et sélectionnez **RS232C MDC** comme **Connexion MDC**.

F

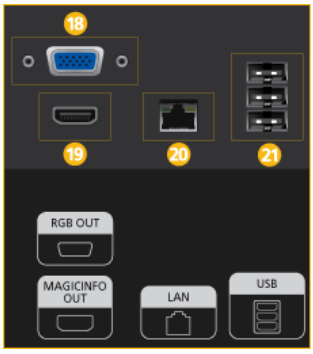

18 RGB OUT

Port de sortie vidéo **MagicInfo**

Remarque

Applicable uniquement pour le modèle 400UXN-3, 460UXN-3

19 MAGICINFO OUT

Emet des signaux HDMI **MagicInfo** . Il doit être connecté au *[HDMI IN 2 (MAGICIN-FO)]* par un câble HDMI.

20 *LAN (Connexion LAN)*

Se connecte au câble LAN pour permettre l'accès à Internet ou au réseau en mode **MagicInfo**.

Remarque

Applicable uniquement pour le modèle 400UXN-3, 460UXN-3

21 *USB(Connexion USB)*

Compatible clavier/souris, périphérique de stockage de masse.

Remarque

Applicable uniquement pour le modèle 400UXN-3, 460UXN-3

G

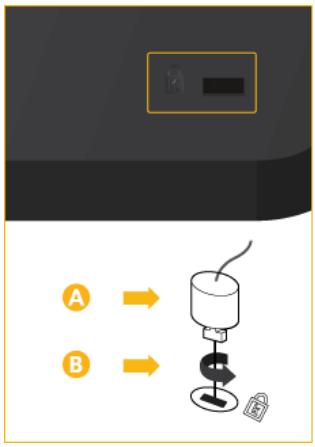

Kensington Lock slot

Un verrouillage Kensington est un dispositif antivol qui permet de verrouiller l'appareil, de manière à pouvoir l'utiliser en toute sécurité dans un lieu public. La forme et l'utilisation du dispositif de verrouillage pouvant varier selon le modèle et le fabricant, consultez le manuel de l'utilisateur du dispositif pour plus d'informations.

Remarque

Vous devez acheter le verrou Kensington séparément.

Pour verrouiller le moniteur, procédez comme suit :

1. Enroulez le câble de verrouillage Kensington autour d'un objet massif fixe comme un bureau ou une chaise.
2. Glissez l'extrémité du câble avec le verrou attaché au travers de l'extrémité en boucle du câble de verrouillage Kensington.
3. Insérez le verrou Kensington dans la fente de sécurité (A) à l'arrière de l'affichage.
4. Fermez le verrou (B).

Remarque

- Ces instructions ne sont que générales. Pour des instructions exactes, consultez le manuel de l'utilisateur fourni avec le dispositif de verrouillage.
- Vous pouvez acquérir le dispositif de verrouillage dans un magasin d'électronique, une boutique en ligne ou notre centre de service.

Remarque

Voir la section "Connexions" pour de plus amples détails sur les connexions câblées.

Télécommande

Remarque

Le bon fonctionnement de la télécommande peut être affecté par un téléviseur ou un autre périphérique électronique fonctionnant à proximité de l'écran à plasma, en raison d'interférences avec la fréquence.

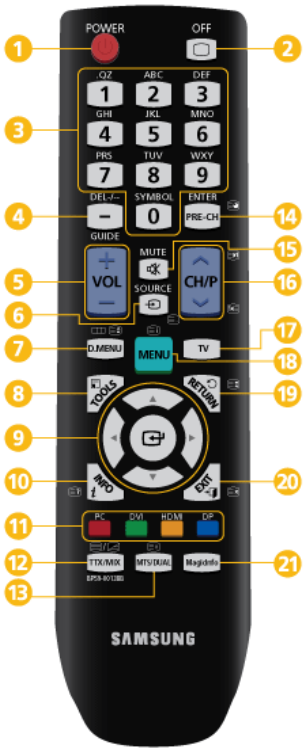

1. POWER
2. OFF
3. Pavé numérique
4. Bouton DEL -/-- / GUIDE
5. + VOL -
6. SOURCE
7. D.MENU
8. TOOLS
9. Haut - Bas et Gauche-Droite
10. INFO
11. Touche de couleur et bouton de sélection PC/DVI/HDMI/DP.
12. TTX/MIX
13. MTS/DUAL
14. ENTER/PRE-CH
15. MUTE
16. CH/P
17. TV
18. MENU
19. RETURN
20. EXIT
21. MagicInfo

1 POWER	Allume et éteint le moniteur.
2 OFF	Eteint le moniteur.
3 Pavé numérique	Permet de saisir le mot de passe pendant le réglage de l'OSD ou d'utiliser MagicInfo. Permet de changer de chaîne.
4 Bouton DEL -/-- / GUIDE	Le bouton « - » permet de sélectionner les chaînes numériques. Affichage EPG (Guide électronique des programmes). - Cette fonction n'est pas disponible sur cet écran LCD.
5 + VOL -	Règle le volume audio.
6 SOURCE	Sélectionne une source d'entrée externe connectée ou le mode **MagicInfo**.

Appuyez sur ce bouton pour changer la SOURCE du signal d'entrée.

La modification de la SOURCE n'est possible que pour les périphériques externes connectés à l'écran LCD.

7 D.MENU

Écran de menu DTV

- Cette fonction n'est pas disponible sur cet écran LCD.

8 TOOLS

Permet de sélectionner rapidement les fonctions les plus courantes.

- Cette fonction n'est pas disponible sur cet écran LCD.

9 Haut - Bas et Gauche-Droite

Se déplace horizontalement ou verticalement d'une option de menu à une autre, ou règle les valeurs de menu sélectionnées.

10 *i* INFO

Les informations sur l'image en cours sont affichées dans le coin supérieur gauche de l'écran.

11 Touche de couleur et bouton de sélection PC/DVI/HDMI/DP

Active ou désactive TTX en mode **TV**.

Vous pouvez sélectionner l'entrée externe **PC**, **DVI**, **HDMI** ou **DP**(**Port d'affichage**) directement dans un autre mode que le mode TV.

12 TTX/MIX

Les chaînes de télévision fournissent des services d'informations écrites via le Télétexte.

- Boutons de télétexte

6, 7, 10, 12, 13, 14, 16, 18, 19, 20

- Cette fonction est activée lorsqu'un boîtier tuner TV est installé.

13 MTS/DUAL

MTS-

Vous pouvez sélectionner le mode MTS (Multichannel Television Stereo).

	Type audio	Mode_MTS/S	Par défaut
FM Stéréo	Mono	Mono	Modification manuelle
	Stéréo	Mono ↔ Stéréo	
	SAP	Mono ↔ SAP	Mono

DUAL-

Utilice el botón DUAL en el mando a distancia para seleccionar Estéreo o Mono cuando el monitor está en el modo TV o Radio FM.

- Cette fonction est activée lorsqu'un boîtier tuner TV est installé.

14 ENTER/PRE-CH

Ce bouton permet de revenir à la chaîne précédente.

	- Cette fonction est activée lorsqu'un boîtier tuner TV est installé.
15 MUTE	Il suspend (mode muet) la sortie audio temporairement. S'affiche dans le coin inférieur gauche de l'écran Le son est à nouveau actif si vous appuyez sur le bouton MUTE ou - VOL + en mode Silence (Mute).
16 ∨ CH/P ∧	En mode **TV**, sélectionnez TV channels (Chaînes de télévision). - Cette fonction est activée lorsqu'un boîtier tuner TV est installé.
17 TV	Sélectionne directement le mode TV. - Cette fonction est activée lorsqu'un boîtier tuner TV est installé.
18 MENU	Ouvre le menu à l'écran et quitte le menu ou ferme le menu de réglage.
19 RETURN	Revient au menu précédent.
20 EXIT	Ferme l'écran de menu.
21 MagicInfo	Bouton de lancement rapide **MagicInfo** **Remarque** Ce bouton est désactivé pour les produits qui ne prennent pas en charge **MagicInfo**.

Connexions

Se connecter à un ordinateur

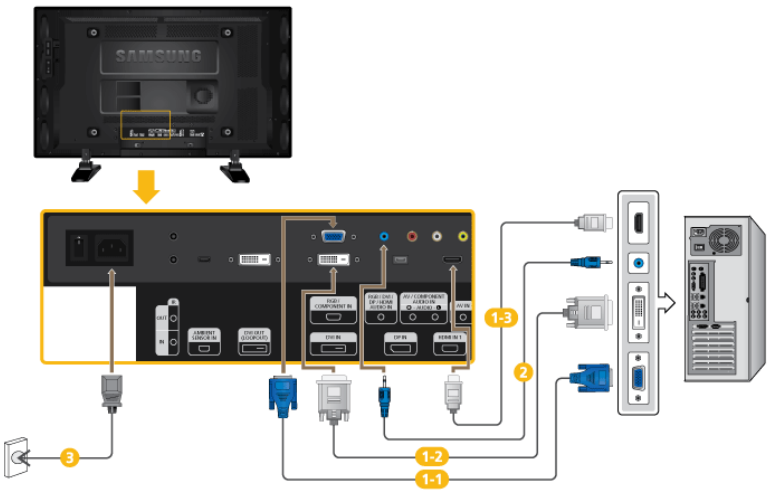

1 Il existe plusieurs manières de brancher l'ordinateur au moniteur. Choisissez une des options suivantes :

1-1 Utilisation du connecteur D-Sub (analogique) de la carte vidéo.

- Connectez le D-sub au port, *[RGB/COMPONENT IN]* (RVB) 15 broches à l'arrière du moniteur et le port D-sub 15 broches à l'ordinateur.

1-2 Utilisation du connecteur DVI (digital) de la carte vidéo.

- Connectez le câble DVI au port *[DVI IN]* à l'arrière du moniteur et le port DVI à l'ordinateur.

1-3 Utilisation du connecteur HDMI (digital) de la carte vidéo.

- Connectez le port *[HDMI IN 1]* de l'écran LCD au port HDMI de l'ordinateur à l'aide du câble HDMI.

Remarque

Sélectionnez **HDMI2** (uniquement avec un modèle 400UX-3, 460UX-3) ou **HDMI1** comme source d'entrée en cas de connexion au PC via un câble HDMI.

Pour obtenir une image claire et un son normal à partir du PC, **HDMI2** (uniquement avec un modèle 400UX-3, 460UX-3) ou **HDMI1** doit être sélectionné avant de sélectionner **PC** dans **Modif. Nom**.

Pour activer l'audio lorsque **Périph. DVI** et sélectionnés, assurez-vous d'établir la connexion à l'aide de l'étape (2).

2 Connectez le câble audio de votre écran LCD à la sortie audio à l'arrière de l'écran LCD.

3 Branchez le cordon d'alimentation de votre moniteur à la prise d'alimentation située à l'arrière du moniteur. Mettez l'appareil sous tension à l'aide de l'interrupteur d'alimentation.

Remarque

Contactez un Centre de service SAMSUNG Electronics local pour acheter des éléments en option.

Connexion à d'autres périphériques

Remarque

- Des équipements AV tels que des DVD, des magnétoscopes ou des caméscopes peuvent être connectés au moniteur comme votre ordinateur. Pour plus d'informations sur le branchement des appareils d'entrée audio/vidéo, reportez-vous à la section Adjusting Your LCD Display (réglage de l'écran LCD).
- Pour la consérvation d'énergie, éteindre votre moniteur quand vo us ne vous en servez pas ou quand vous absentez pour un long moment.

Connexion d'un moniteur externe

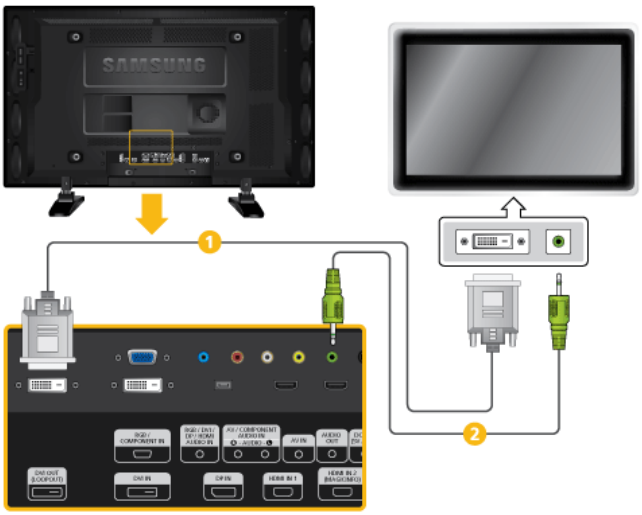

1. Effectuez une connexion entre le port *[DVI OUT(LOOPOUT)]* de l'écran LCD et le port d'entrée d'un autre moniteur à l'aide d'un câble DVI.

2. Effectuez une connexion entre le port *[AUDIO OUT]* de l'écran LCD et le port d'entrée audio d'un autre moniteur à l'aide d'un câble stéréo.

Remarque

Sélectionnez le Mode **DVI** comme source d'entrée pour le moniteur externe connecté à *[DVI OUT]*.

Le port DVI OUT ne prend pas en charge le HDCP.

Connexion de périphériques AV

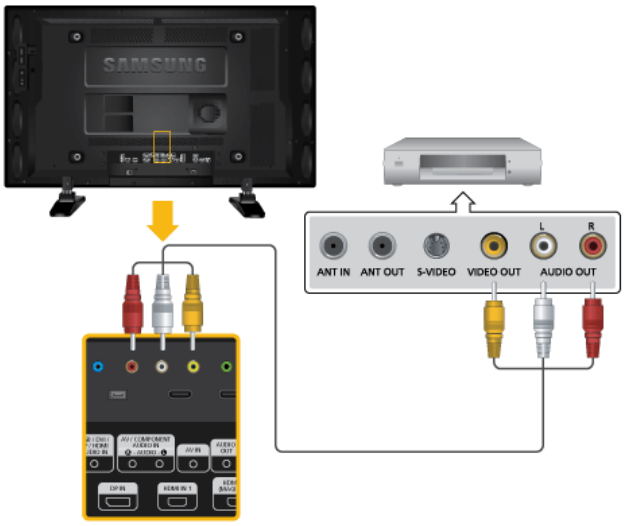

1. Connectez un câble audio à *[AV/COMPONENT AUDIO IN [R-AUDIO-L]]* sur le dispositif et le port audio à un dispositif externe, tel qu'un magnétoscope ou un lecteur DVD.

2. Connectez un câble vidéo à *[AV IN]* sur le dispositif et le port de sortie vidéo sur le dispositif externe.

3. Ensuite, démarrez le lecteur DVD, le magnétoscope ou le caméscope contenant un DVD ou une cassette.

4. Appuyez sur *SOURCE* sur le dispositif ou la télécommande et sélectionnez "**AV**".

Remarque

Des équipements AV tels que des DVD, des magnétoscopes ou des caméscopes peuvent être connectés au moniteur comme votre ordinateur. Pour plus d'informations sur le branchement des appareils d'entrée audio/vidéo, reportez-vous à la section Adjusting Your LCD Display (réglage de l'écran LCD).

Connexion d'un caméscope

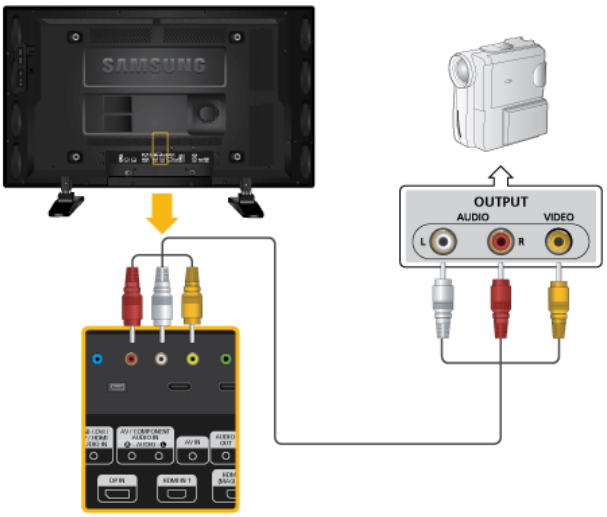

1. Localisez les jacks de sortie AV sur le caméscope. Généralement, ils se situent sur le coté ou au dos du caméscope. Connectez un câble vidéo entre la prise VIDEO OUTPUT du caméscope et la prise *[AV IN]* de l'écran LCD.

2. Au moyen d'un jeu de câbles audio, reliez les prises AUDIO OUTPUT du caméscope et *[AV/COMPONENT AUDIO IN [R-AUDIO-L]* de l'écran LCD.

3. Appuyez sur *SOURCE* sur le dispositif ou la télécommande et sélectionnez "**AV**".

4. Démarrer alors le caméscopes en insérant une cassette.

Remarque

Les câbles audio-vidéo qui sont représentés dans ce document sont généralement fournis avec le caméscope.

(dans le cas contraire, demandez conseil auprès de votre revendeur.)

Si votre caméscope fonctionne en stéréo, vous devez brancher un ensemble de deux câbles.

Connexion grâce à un câble HDMI

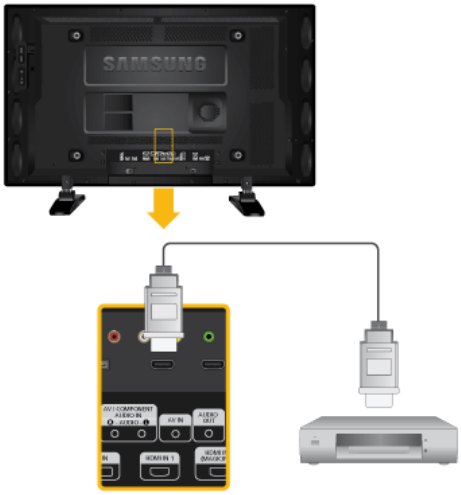

1. Connectez un câble HDMI à *[HDMI IN 2 (MAGICINFO)]* (uniquement avec un modèle 400UX-3, 460UX-3) ou *[HDMI IN 1]* sur le dispositif et le port de sortie HDMI du périphérique numérique.

2. Appuyez sur *SOURCE* sur le dispositif ou sur la télécommande et sélectionnez "**HDMI1** / **HDMI2** (uniquement avec un modèle 400UX-3, 460UX-3)"

Remarque

En mode **HDMI**, seul le format audio PCM est pris en charge.

Connexion grâce à un câble DVI vers HDMI

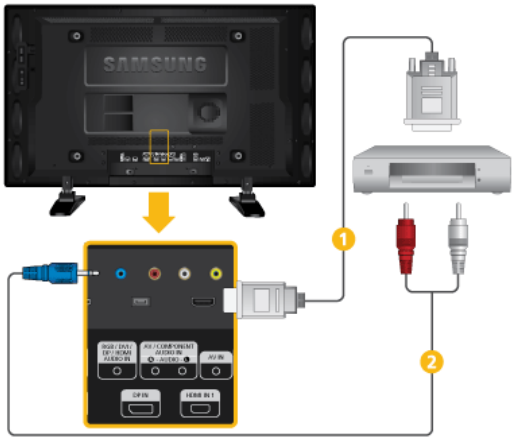

1 Connectez un câble HDMI à *[HDMI IN 2 (MAGICINFO)]* (uniquement avec un modèle 400UX-3, 460UX-3) ou *[HDMI IN 1]* et le port de sortie DVI du périphérique numérique.

2 Connectez les prises rouge et blanche d'un câble RCA stéréo (pour PC) aux bornes de sortie audio de mêmes couleurs sur le périphérique de sortie numérique, et connectez la prise opposée au terminal *[RGB/DVI/DP/HDMI AUDIO IN]* du moniteur.

3. Appuyez sur *SOURCE* sur le dispositif ou sur la télécommande et sélectionnez "**HDMI1** / **HDMI2** (uniquement avec un modèle 400UX-3, 460UX-3)"

Branchement d'un lecteur DVD

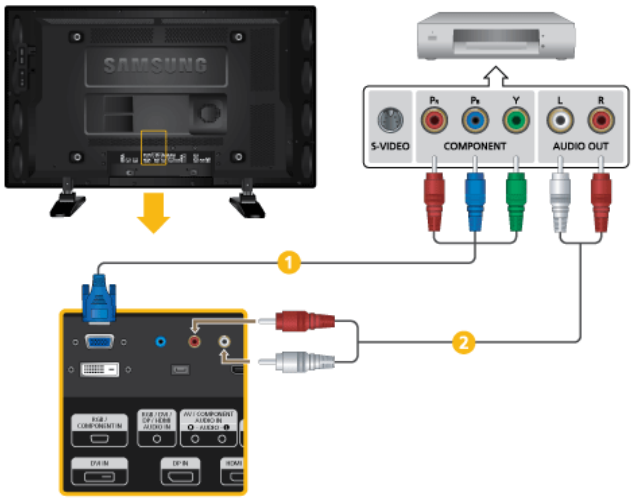

1 Connectez un câble RGB vers Composant entre le port *[RGB/COMPONENT IN]* de l'écran LCD et les prises P_R, Y, P_B du lecteur DVD.

2 Au moyen d'un jeu de câbles audio, reliez les prises *[AV/COMPONENT AUDIO IN [R-AUDIO-L]]* de l'écran LCD et AUDIO OUT du lecteur DVD.

Remarque

- Appuyez sur *SOURCE* sur le dispositif ou la télécommande et sélectionnez "**Composant**".
- Ensuite, faites démarrer le lecteur DVD après y avoir inséré un DVD.
- Le câble RGB vers Composant est facultatif.
- Pour une explication sur la vidéo Composant, consultez le manuel du lecteur DVD.

Branchement d'un décodeur DTV (télévision câblée/satellite)

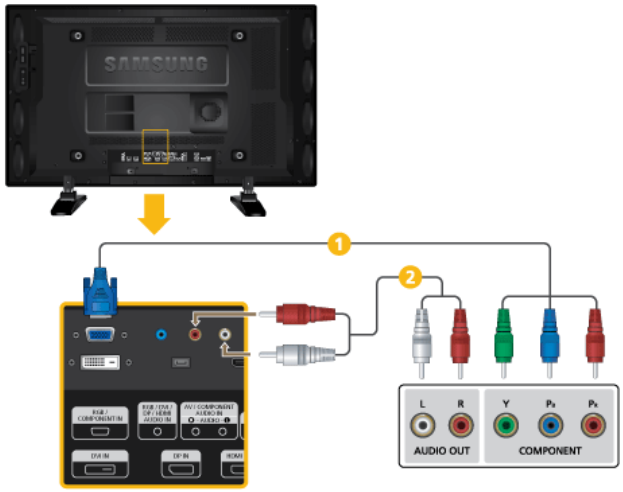

1. Connectez un câble RGB vers Composant entre le port *[RGB/COMPONENT IN]* de l'écran LCD et les prises P_R, Y, P_B du boîtier décodeur.

2. Au moyen d'un jeu de câbles audio, reliez les prises *[AV/COMPONENT AUDIO IN [R-AUDIO-L]]* de l'écran LCD et AUDIO OUT du décodeur.

Remarque

- Appuyez sur *SOURCE* sur le dispositif ou la télécommande et sélectionnez "**Composant**".
- Pour une explication sur la vidéo Composant, consultez le manuel du décodeur.

Branchement vers un Système Audio

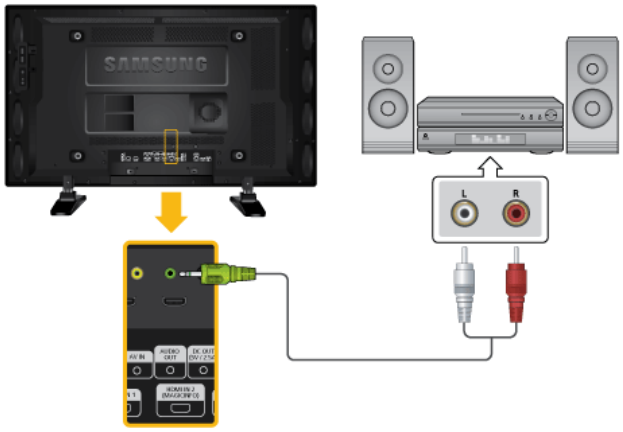

1. Au moyen d'un jeu de câbles audio, reliez les prises AUX L, R du SYSTEME AUDIO et *[AUDIO OUT]* de l'écran LCD.

Connexion du câble LAN

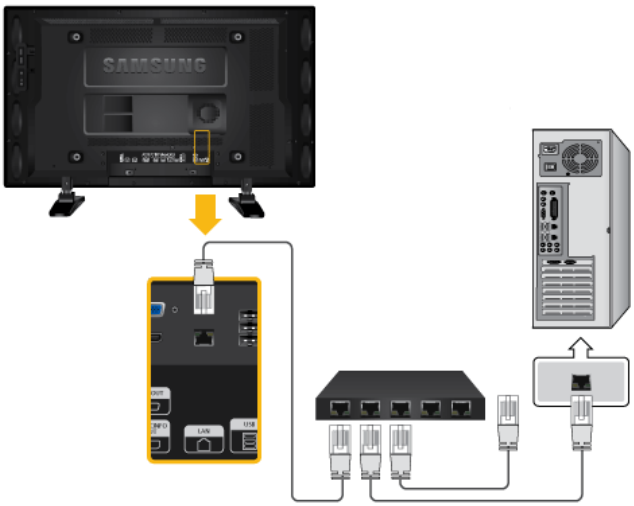

1. Raccordez le câble LAN au port *[LAN]* du moniteur et au port [LAN] du PC.

Remarque

Applicable uniquement pour le modèle 400UXN-3, 460UXN-3

Connexion d'un périphérique USB

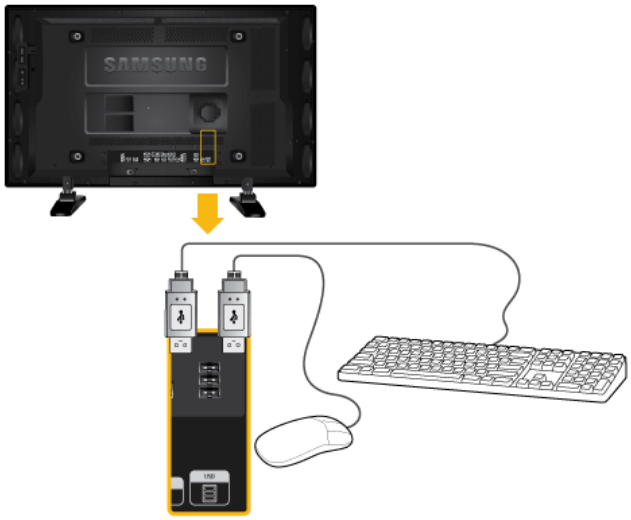

1. Vous pouvez connecter des périphériques USB (souris ou clavier par exemple).

Remarque

Applicable uniquement pour le modèle 400UXN-3, 460UXN-3

Dépannage

Vérification de la fonction Autotest

Remarque

Vérifiez ce qui suit avant d'appeler le service d'assistance. Contactez un Centre de service pour les problèmes que vous ne pouvez pas résoudre vous-même.

Vérification de la fonction Autotest

1. Mettez hors tension votre ordinateur et l'écran LCD.
2. Débranchez le câble vidéo à l'arrière de l'ordinateur.
3. Allumez l'écran LCD.

   L'image illustrée ci-dessous ("**Aucun signal**") apparaît sur un arrière-plan noir lorsque l'écran LCD fonctionne correctement, mais qu'il ne détecte aucun signal vidéo : Lorsque le moniteur est en mode Auto-test, le voyant d'alimentation LED est vert et la figure est en mouvement sur l'écran.

4. Éteignez votre écran à plasma et reconnectez le câble vidéo. Ensuite, allumez à la fois votre ordinateur et l'écran LCD.

Si votre écran LCD n'affiche rien après avoir suivi la procédure précédente, vérifiez votre contrôleur vidéo et votre système informatique ; votre écran fonctionne correctement.

Messages d'avertissements

L'affichage de l'écran peut être d'une résolution supérieure à 1920 x 1080. Cependant, le message suivant s'affichera pendant une minute ; pendant ce temps, vous pouvez choisir de modifier la résolution de l'écran ou de rester dans le mode en cours. Si la résolution est supérieure à 85 Hz, un écran noir s'affiche, car l'écran LCD ne prend pas en charge plus de 85 Hz.

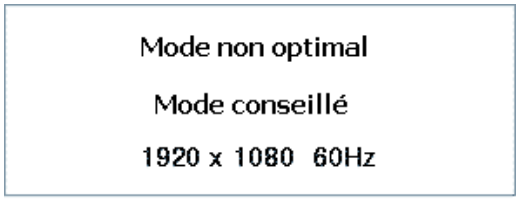

Remarque

Reportez-vous à la rubrique Caractéristiques > Présélection des modes de temporisation pour déterminer les résolutions ou fréquences prises en charge par l'écran LCD.

Entretien et nettoyage

1) Entretien du boîtier de l'écran LCD.

Nettoyez le boîtier à l'aide d'un chiffon doux après avoir débranché le cordon d'alimentation.

- N'utilisez pas de benzène, du solvant ni d'autres substances inflammables.

2) Entretien de l'écran plat.

Nettoyez à l'aide d'un chiffon doux (coton).

- N'utilisez jamais d'acétone, de benzène ou de diluant pour peinture.

  (Cela risquerait en effet d'endommager ou de déformer la surface de l'écran.)

- L'utilisateur est responsable de tout dommage causé par ces substances.

Symptômes et actions recommandées

Remarque

Un écran LCD recrée les signaux visuels reçus de l'ordinateur. Par conséquent, s'il y a un problème avec l'ordinateur ou la carte vidéo, il se peut que l'écran LCD n'affiche plus aucune image, la qualité des couleurs peut se dégrader, un bruit de fond peut apparaître et il est possible que le mode vidéo ne soit pas pris en charge, etc. Dans ce cas, il faut d'abord vérifier la source du problème, puis contacter un Centre de service ou votre revendeur.

1. Vérifiez si le cordon d'alimentation et les câbles vidéo sont bien raccordés à l'ordinateur.

2. Vérifiez si l'ordinateur émet plus de 3 bips lorsque vous le lancez.

   Dans un tel cas, demandez une assistance.

3. Si vous installez une nouvelle carte vidéo ou si vous assemblez le PC, vérifiez que l'adaptateur (vidéo) est installé.

4. Vérifiez si le taux de balayage de l'écran vidéo est réglé entre 50 et 85 Hz.

   (Ne dépassez pas 60 Hz si vous utilisez la résolution maximale.)

5. Si vous éprouvez des problèmes à installer le pilote de l'adaptateur (vidéo), relancez l'ordinateur en mode sans échec, supprimez l'adaptateur graphique dans "Control Panel (Panneau de configuration) –> System (Système) –> Device Administrator (Gestion des périphériques)", puis relancez l'ordinateur pour réinstaller le pilote de l'adaptateur (vidéo).

Liste de vérification

Remarque

- Le tableau ci-dessous répertorie les problèmes possibles et leur solution. Avant d'appeler l'assistance, reportez-vous aux informations fournies dans cette section pour vérifier si vous pouvez résoudre le problème par vous-même. Si vous avez besoin d'aide, appelez le numéro de téléphone figurant dans la section Information ou contactez votre revendeur.

- Pour plus d'informations sur les réseaux, reportez-vous à la section Dépannage de MagicInfo.

Problèmes liés à l'installation (Mode PC)

Remarque

Les problèmes relatifs à l'installation de l'écran LCD et leur solution sont répertoriés.

Q: L'écran LCD scintille.

A: Vérifiez si le câble signal entre l'ordinateur et l'écran LCD est fermement connecté.

(Reportez-vous à la section Connexion à un ordinateur)

Problèmes liés à l'écran

Remarque

La liste répertorie les problèmes relatifs à l'écran LCD et leur solution.

Q: L'écran est blanc et l'indicateur d'alimentation est éteint.

A: Vérifiez que le cordon d'alimentation est fermement raccordé et que l'écran LCD est allumé.

(Reportez-vous à la section Connexion à un ordinateur)

Q: "**Aucun signal**".

A: Assurez-vous que le câble de signal est bien branché au PC ou aux sources vidéo.

(Reportez-vous à la section Connexion à un ordinateur)

A: Assurez-vous que les sources vidéo ou le PC sont allumés.

Q: "**Mode non optimal**".

A: Vérifiez la résolution maximale et la fréquence de l'adaptateur vidéo.

A: Comparez ces valeurs aux données du tableau Présélection des modes de temporisation.

Q: L'image défile verticalement.

A: Assurez-vous que le câble de signal est fermement connecté. Au besoin, reconnectez-le.

(Reportez-vous à la section Connexion à un ordinateur)

Q: L'image n'est pas claire ; elle est floue.

A: Choisissez Frequency **Regl. Base** et **Regl. Prec**.

A: Remettez l'appareil sous tension après avoir débranché tous les accessoires (câble d'extension vidéo, etc.)

A: Réglez la résolution et la fréquence selon les recommandations.

Q: L'image est instable et vibre.

A: Vérifiez si la résolution et la fréquence définies pour la carte vidéo de l'ordinateur sont conformes à la plage des valeurs prises en charge par l'écran LCD. Si tel n'est pas le cas, réinitialisez-les en vous reportant aux Informations affichées dans le menu Ecran LCD et à Présélection des modes de temporisation.

Q: Des images fantômes apparaissent à l'écran.

A: Vérifiez si la résolution et la fréquence définies pour la carte vidéo de l'ordinateur sont conformes à la plage des valeurs prises en charge par l'écran LCD. Si tel n'est pas le cas, réinitialisez-les en vous reportant aux Informations affichées dans le menu Ecran LCD et à Présélection des modes de temporisation.

Q: L'image est trop claire ou trop sombre.

A: Réglez les options **Luminosité** et **Contraste**.

(Voir **Luminosité**, **Contraste**)

Q: Les couleurs affichées ne sont pas normales.

A: Réglez la couleur à l'aide de la fonction **Personnel** disponible dans le menu Réglage de la couleur de l'OSD.

Q: L'image couleur est déformée par des ombres.

A: Réglez la couleur à l'aide de la fonction **Personnel** disponible dans le menu Réglage de la couleur de l'OSD.

Q: Le blanc est anormal.

A: Réglez la couleur à l'aide de la fonction **Personnel** disponible dans le menu Réglage de la couleur de l'OSD.

Q: Le voyant d'alimentation clignote.

A: L'écran LCD procède à l'enregistrement des modifications apportées aux paramètres dans la mémoire du menu OSD.

Q: L'écran n'affiche aucune image et le voyant d'alimentation clignote à intervalle de 0,5 ou 1 seconde.

A: L'écran LCD est en mode de gestion d'alimentation. Appuyez sur une touche du clavier.

Problèmes liés au son.

Remarque

Les problèmes relatifs aux signaux audio et les solutions proposées sont répertoriés ci-dessous.

Q: Pas de son.

A: Veillez à ce que le câble audio soit correctement connecté au port entrée audio de l'écran LCD et au port sortie audio de la carte son.

(Reportez-vous à la section Connexion à un ordinateur)

A: Vérifiez le volume sonore.

Q: Le niveau sonore est trop bas.

A: Vérifiez le volume sonore.

A: Si le volume est toujours trop bas après avoir réglé le contrôle à son maximum, vérifiez le volume sonore sur la carte son de l'ordinateur ou le programme.

Q: Le son est trop élevé ou trop bas.

A: Réglez **Aigu** et **Basse** aux niveaux appropriés.

Problèmes liés à la télécommande

Remarque

Les problèmes relatifs à la télécommande et les solutions proposées sont répertoriés ci-dessous.

Q: Les touches de la télécommande ne répondent pas.

A: Vérifiez les polarités (+/-) des piles.

A: Vérifiez si les piles ne sont pas déchargées.

A: Assurez-vous que le moniteur est sous tension.

A: Vérifiez si le cordon d'alimentation est correctement branché.

A: Vérifiez si un éclairage à néon ou une lumière fluorescente spéciale n'est pas à proximité.

Q et R

Q: Comment puis-je changer la fréquence?

A: La fréquence peut être modifiée par reconfiguration de la carte vidéo.

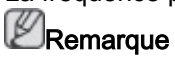
Remarque

Le support de la carte vidéo peut varier selon la version du pilote utilisé. (Pour plus d'informations, reportez-vous au manuel de l'ordinateur ou de la carte vidéo.)

Q: Comment puis-je ajuster la résolution ?

A: Windows XP:

Control Panel (Panneau de configuration) → Appearance and Themes (Apparence et thèmes) → Display (Affichage) → Settings (Paramètres).

A: Windows ME/2000:

Control Panel (Panneau de configuration) → Display (Affichage) → Settings (Paramètres).

* Contactez le fabricant de la carte vidéo pour plus de détails.

Q: Comment puis-je installer la fonction d'économie d'énergie?

A: Windows XP:

Panneau de configuration → Apparence et thèmes → Affichage → Activez la fonction d'économie d'énergie sous Écran de veille.

Définissez la fonction au niveau BIOS-SETUP de l'ordinateur. (Reportez-vous au manuel de Windows ou de votre ordinateur).

A: Windows ME/2000:

Control Panel (Panneau de configuration) → Display (Affichage) → Screen Saver (Économiseur d'écran).

Définissez la fonction au niveau BIOS-SETUP de l'ordinateur. (Reportez-vous au manuel de Windows ou de votre ordinateur).

Q: Comment puis-je nettoyer le boîtier extérieur/panneau LCD ?

A: Débranchez le cordon d'alimentation et nettoyez l'écran LCD avec un chiffon doux imprégné d'une solution de nettoyage ou d'eau.

Ne laissez pas de détergent ni d'égratignures sur le boîtier. Ne laissez pas d'eau s'infiltrer dans l'écran LCD.

Q: Comment lire de la vidéo ?

A: La vidéo prend en charge uniquement les codecs MPEG1 et WMV. Installez le codec correspondant pour lire la vidéo. Remarque : certains codecs peuvent être incompatibles.

Remarque

Avant d'appeler l'assistance, reportez-vous aux informations fournies dans cette section pour vérifier si vous pouvez résoudre le problème par vous-même. Si vous avez besoin d'aide, appelez le numéro de téléphone figurant dans la section Information ou contactez votre revendeur.